



Ajuntament
d'Amposta

24_014_MV

Reparación del camino de la Ferrereta

Índex

1 Memoria

Anexo 1. Estudio básico seguridad y salud

2 Planos

3 Pliegos de condiciones y normativa

Pliego de condiciones generales

Pliego de condiciones técnicas particulares

Normativa de obligado cumplimiento

4 Presupuesto

Mediciones

Cuadro de precios núm.1

Cuadro de precios núm.2

Presupuesto

Resumen presupuesto



1. Memoria





1.1. Objeto

El objeto del presente documento técnico es la definición descriptiva y la valoración económica de las obras de reparación del camino de Ferrereta del municipio de Amposta, y de titularidad municipal, que se ha visto afectado por el temporal de noviembre de 2024.

1.2. Ámbito de actuación

El ámbito a reparar se corresponde a la zona marcada en esta ortofoto:



Según el Texto refundido del POUM de Amposta, el camino indicado, es de titularidad municipal, está clasificado de suelo urbanizable, SUD 4 y SUD11.

1.3. Promotor

El promotor es el Ayuntamiento de Amposta, con NIF P4301400J y domicilio en la Plaza del Ayuntamiento, número 3-4.

1.4. Estado actual

Tal y como se puede observar en las siguientes fotografías, tomadas después de los aguaceros



del pasado noviembre de 2024, el camino afectado presenta un estado de degradación bastante importante debido a la acción de las fuertes lluvias acaecidas durante el mencionado temporal, por este motivo se ha decidido que debe pavimentarse de nuevo.



1.5. Descripción de la solución adoptada

Teniendo en cuenta que el objetivo perseguido con la ejecución de las obras que define el presente documento es la reparación del pavimento dañado por el temporal, manteniendo su trazado, las alternativas que se han contemplado van referidas únicamente al tipo de materiales a utilizar para la nueva pavimentación para que el agua no vuelva a dañar el pavimento. En este caso, la solución por la que se ha optado es, según el tramo, el riego asfáltico o el alquitranado.

La intervención que se propone se materializa en las actuaciones que a continuación se detallan:

- Limpieza de laterales
- Tratamiento de la base del camino actual, escarificando, compactando y nivelando el terreno existente, hasta una profundidad de 10cm, con medios mecánicos
- Movimiento de tierras
- Aportación todo-uno
- DTS
- Asfaltado

1.6. Cartografía y topografía

De acuerdo con el RD 1071/2007, de 27 de julio, por el que se regula el sistema geodésico de referencia oficial en España, se ha utilizado el sistema de referencia ETRS89 (European Terrestrial Reference System 1989), proyección UTM Fus 31 Hemisferio Norte.

Para elaborar los planos del proyecto, se ha utilizado la base topográfica 1:5000 del Instituto Cartográfico y Geológico de Cataluña.



1.7. Seguridad y salud

En cumplimiento del Real Decreto número 1627/1997, de 24 de Octubre, por el que se establecen las disposiciones mínimas de seguridad y salud en las obras de construcción, se adjunta como anexo al proyecto un Estudio básico de seguridad y salud.

Este documento, recogido en el Anexo 1, determina las normas de seguridad y salud aplicables a la obra. Consecuentemente, el presupuesto de ejecución material del presente proyecto incluye un capítulo correspondiente a medidas de seguridad y salud.

1.8. Control de calidad

La ejecución de las obras se llevará a cabo bajo un estricto control de calidad. El tipo y número de ensayos a realizar durante la ejecución de las obras, tanto en la recepción de los materiales como en el control de fabricación y puesta en obra queda definido en el pliego de condiciones para cada unidad de obra.

El Ayuntamiento de Amposta contratará la realización de los ensayos en un laboratorio especializado. Los gastos que por este concepto se originen correrán a cargo del adjudicatario hasta el límite del uno (1%) del presupuesto de ejecución material de la contrata. Los ensayos negativos no contabilizarán dentro de ese límite.

1.9. Plazo de ejecución

Se establece un plazo total de ejecución de las obras de 1 mes.

El contratista deberá prever el número de equipos necesarios, convenientemente dimensionados, de forma que se puedan ejecutar las obras en el plazo y período indicado.

1.10. Clasificación de las obras

De acuerdo con el artículo 232 de la Ley 9/2017, de 8 de noviembre, de Contratos del Sector Público, las obras que el presente proyecto desarrolla se consideran, según su objeto y naturaleza, de reparación, concepto el que abarca las obras para subsanar un menoscabo producido en un bien inmueble por causas fortuitas o accidentales.

1.11. Normativa

De conformidad a lo establecido en el artículo 235 de la Ley 9/2017 de Contratos del Sector



Público, por la redacción del presente proyecto se han tenido en cuenta las disposiciones generales de carácter legal o reglamentario y la normativa técnica que resulta de aplicación, en tanto que es una obra que puede afectar a la estabilidad, la seguridad o estanqueidad del ámbito donde se realizará la obra.

1.12. Clasificación del contratista

De acuerdo con el artículo 77 de la Ley 9/2017, de 8 de noviembre, de contratos del sector público, la clasificación del contratista no será exigible siendo el valor estimado del contrato inferior a 500.000 euros.

1.13. Documentos que integren el proyecto

De acuerdo con el artículo 233 de la LCSP, el presente proyecto incluye los documentos suficientes para definir, valorar y ejecutar las obras.

Estos documentos son:

01 Memoria y anejos

Anejo 1. Estudio básico de Seguridad y Salud

02 Planos

Emplazamiento

Estado actual

Planta propuesta y secciones

03 Pliegos de condiciones y normativa

Pliego de condiciones generales

Pliego de condiciones técnicas particulares

Normativa de obligado cumplimiento

04 Presupuesto

Mediciones

Cuadro de precios número 1

Cuadro de precios número 2

Presupuesto

Resumen de presupuesto



1.14. Presupuesto

El importe total del proyecto, sin IVA, es de SESENTA MIL CIENTO CINCUENTA Y UN EUROS CON CINCUENTA Y NUEVE CÉNTIMOS (60.151,59 €).

El importe total del proyecto, IVA incluido, es de SETENTA Y DOS MIL SETECIENTOS OCHENTA Y TRES EUROS CON CUARENTA Y DOS CÉNTIMOS (72.783,42 €).

Presupuesto de Ejecución Material	50.547,56 €
Gastos Generales (13%)	6.571,18 €
Beneficio Industrial (6%)	3.032,85 €
Presupuesto de Ejecución por Contrata antes IVA	60.151,59 €
IVA (21%)	12.631,83 €
Presupuesto de Ejecución por Contrato IVA incluido	72.783,42 €

Amposta, a fecha de la firma electrónica

Servicios Técnicos Municipales

Anejo 1. Estudio básico seguridad y salud





Datos de la obra

Tipo de obra:

Las obras a las que hace referencia el presente Estudio Básico de Seguridad y Salud son las obras de reparación del camino Ferrereta en el término municipal de Amposta.

Emplazamiento

El ámbito de actuación se sitúa en el camino de Ferrereta en el término municipal de Amposta

Promotor:

Ayuntamiento de Amposta

Técnico/s autore/s del proyecto:

Miriam Carrero Gil, Ingeniera Técnica Obras Públicas

Sandra Nagera Fernández, Ingeniera Técnica Obras Públicas

Técnico redactor del Estudio Básico de Seguridad y Salud:

Sandra Nagera Fernández, Ingeniera Técnica Obras Públicas

Presupuesto de ejecución:

El Presupuesto de Ejecución Material de las obras asciende a 50.547,56 €.

Plazo de ejecución:

El plazo de ejecución de la obra será de 1 mes.

Presupuesto del estudio de seguridad y salud:

El importe del Presupuesto de Ejecución Material del estudio de Seguridad y Salud asciende a la cantidad de 991,13 €.



1. Introducció: Cumpliment del RD 1627/97 de 24 de octubre sobre disposiciones mínimas de seguridad y salud en las obras de construcción

Este Estudio Básico de Seguridad y Salud establece, durante la ejecución de esta obra, las previsiones respecto a la prevención de riesgos de accidentes y enfermedades profesionales, así como información útil a efectuar en su día, en las debidas condiciones de seguridad y salud, los previsibles trabajos posteriores de mantenimiento.

Servirá para dar unas directrices básicas a la empresa constructora para llevar a cabo sus obligaciones en el terreno de la prevención de riesgos profesionales, facilitando su desarrollo, de acuerdo con el Real Decreto 1627/1997 de 24 de octubre, por el que se establecen disposiciones mínimas de seguridad y de salud en las obras de construcción.

En base al arte. 7º, y en aplicación de este Estudio Básico de Seguridad y Salud, el contratista elaborará un Plan de Seguridad y Salud en el trabajo en el que se analicen, estudien, desarrollen y complementen las previsiones contenidas en el presente documento. En la actual situación de emergencia sanitaria provocada por la COVID-19, se identifica en fase de proyecto la posibilidad de ese riesgo. En caso de que en el momento de iniciarse las obras esté todavía presente este riesgo para la salud, será necesario que el Plan de Seguridad y Salud contemple, como mínimo, las medidas de protección determinadas por el Ministerio de Sanidad.

El Plan de Seguridad y Salud deberá ser aprobado antes del inicio de la obra por el Coordinador de Seguridad y Salud durante la ejecución de la obra o, en su defecto, por la Dirección Facultativa. En caso de obras de las Administraciones Públicas deberá someterse a la aprobación de esta Administración.

Se recuerda la obligatoriedad de que en cada centro de trabajo exista un Libro de Incidencias para el seguimiento del Plan. Las anotaciones realizadas en el Libro de Incidencias deberán ponerse en conocimiento de la Inspección de Trabajo y Seguridad Social, en el plazo de 24 horas, cuando se produzcan repeticiones de la incidencia.

Según el arte. 15º del Real Decreto, los contratistas y subcontratistas tendrán que garantizar que los trabajadores reciban la información adecuada de todas las medidas de seguridad y salud en la obra.

La comunicación de apertura del centro de trabajo a la autoridad laboral competente deberá incluir el Plan de Seguridad y Salud, deberá realizarse previamente al inicio de obra y la presentarán únicamente los empresarios que tengan la consideración de contratistas. El Coordinador de Seguridad y Salud durante la ejecución de la obra o cualquier integrante de la Dirección Facultativa, en caso de apreciar un riesgo grave inminente para la seguridad de los trabajadores, podrá detener la obra parcial o totalmente, comunicándolo en la Inspección de Trabajo y Seguridad Social, en el contratista, subcontratistas y representantes de los trabajadores.

Las responsabilidades de los coordinadores, de la Dirección Facultativa y del promotor no eximirán de sus responsabilidades a los contratistas ya los subcontratistas (art. 11º).



2. Principios generales aplicables durante la ejecución de la obra

El artículo 10 del RD 1627/1997 establece que se aplicarán los principios de acción preventiva recogidos en el arte. 15º de la "Ley de Prevención de Riesgos Laborales (Ley 31/1995, de 8 de noviembre)" durante la ejecución de la obra y en particular en las siguientes actividades:

- El mantenimiento de la obra en buen estado de orden y limpieza
- La elección del emplazamiento de los puestos y áreas de trabajo, teniendo en cuenta sus condiciones de acceso y la determinación de las vías o zonas de desplazamiento o circulación
- La manipulación de los diferentes materiales y la utilización de los medios auxiliares
- El mantenimiento, el control previo a la puesta en servicio y el control periódico de las instalaciones y dispositivos necesarios para la ejecución de la obra, con objeto de corregir los defectos que pudieran afectar a la seguridad y salud de los trabajadores
- La delimitación y acondicionamiento de las zonas de almacenamiento y depósito de los distintos materiales, en particular si se trata de materias y sustancias peligrosas
- La recogida de los materiales peligrosos utilizados
- El almacenamiento y la eliminación o evacuación de residuos y escombros
- La adaptación en función de la evolución de la obra del período de tiempo efectivo que deberá dedicarse a los diferentes trabajos o fases del trabajo
- La cooperación entre los contratistas, subcontratistas y trabajadores autónomos
- Las interacciones e incompatibilidades con cualquier otro tipo de trabajo o actividad que se realice en la obra o cerca de la obra

Los principios de acción preventiva establecidos en el artículo 15 de la Ley 31/95 son los siguientes:

El empresario aplicará las medidas que integran el deber general de prevención, de acuerdo con los siguientes principios generales:

- Evitar riesgos
- Evaluar los riesgos que no se puedan evitar
- Combatir los riesgos en su origen
- Adaptar el trabajo a la persona, en particular con respecto a la concepción de los puestos de trabajo, la elección de los equipos y los métodos de trabajo y de producción, a fin de reducir el trabajo monótono y repetitivo y reducir los efectos del mismo a la salud
- Tener en cuenta la evolución de la técnica
- Sustituir lo que es peligroso por lo que tenga poco o ningún peligro
- Planificar la prevención, buscando un conjunto coherente que integre la técnica, la organización del trabajo, las condiciones de trabajo, las relaciones sociales y la influencia de los factores ambientales en el trabajo
- Adoptar medidas que pongan por delante la protección colectiva a la individual
- Dar las debidas instrucciones a los trabajadores

El empresario tendrá en consideración las capacidades profesionales de los trabajadores en materia de seguridad y salud en el momento de encomendar los trabajos.



El empresario adoptará las medidas necesarias para garantizar que sólo los trabajadores que hayan recibido información suficiente y adecuada puedan acceder a las zonas de grave y específico riesgo.

La efectividad de las medidas preventivas deberá prever las distracciones e imprudencias no temerarias que pudiera cometer el trabajador. Para su aplicación se tendrán en cuenta los riesgos adicionales que pudieran implicar determinadas medidas preventivas, que sólo podrán adoptarse cuando la magnitud de dichos riesgos sea sustancialmente inferior a las de los que se pretende controlar y no existan alternativas más seguras

Podrán concertar operaciones de seguros que tengan por finalidad garantizar como ámbito de cobertura la previsión de riesgos derivados del trabajo, la empresa respecto de sus trabajadores, los trabajadores autónomos respecto de sí mismos y las sociedades cooperativas respecto a los socios, la actividad de los que consista en la prestación de su trabajo personal.

3. Identificación de los riesgos

Sin perjuicio de las disposiciones mínimas de Seguridad y Salud aplicables a la obra establecidas en el anexo IV del Real Decreto 1627/1997 de 24 de octubre, se enumeran a continuación los riesgos particulares de diferentes trabajos de obra, aunque considerando que algunos de ellos pueden darse durante todo el proceso de ejecución de la obra o bien ser aplicables a otros trabajos.

Se tendrá que tener especial cuidado en los riesgos más usuales en las obras, como son, caídas, cortes, quemaduras, erosiones y golpes, debiéndose adoptar en cada momento la postura más adecuada para el trabajo que se realice. Además, deben tenerse en cuenta las posibles repercusiones en las estructuras de edificación vecinas y tener cuidado al minimizar en todo momento el riesgo de incendio. Sin embargo, los riesgos relacionados se tendrán en cuenta por los previsibles trabajos posteriores (reparación, mantenimiento...).

3.1. Medios y maquinaria

- Atropellos, choques con otros vehículos, atrapados
- Interferencias con instalaciones de suministro público (agua, luz, gas...)
- Desplome y/o caída de maquinaria de obra
- Caída de la carga transportada
- Generación excesiva de polvo o emanación de gases tóxicos
- Caídas desde puntos altos y/o desde elementos provisionales de acceso (escaleras, plataformas)
- Golpes y tropiezos
- Caída de materiales, rebotes
- Ambiente excesivamente ruidoso
- Contactos eléctricos directos o indirectos
- Accidentes derivados de condiciones atmosféricas



3.2. Trabajos previos

- Interferencias con instalaciones de suministro público (agua, luz, gas...)
- Caídas desde puntos altos y/o desde elementos provisionales de acceso (escaleras, plataformas)
- Golpes y tropiezos
- Caída de materiales, rebotes
- Sobre esfuerzos por posturas incorrectas
- Vuelco de pilas de materiales
- Riesgos derivados del almacenamiento de materiales (temperatura, humedad, reacciones químicas)

3.3. Demoliciones

- Interferencias con instalaciones de suministro público (agua, luz, gas...)
- Generación excesiva de polvo o emanación de gases tóxicos
- Proyección de partículas durante los trabajos
- Caídas desde puntos altos y/o desde elementos provisionales de acceso (escaleras, plataformas)
- Contactos con materiales agresivos
- Cortes y pinchazos
- Golpes y tropiezos
- Caída de materiales, rebotes
- Ambiente excesivamente ruidoso
- Sobre esfuerzos por posturas incorrectas
- Acumulación y bajada de escombros

3.4. Movimientos de tierras y excavaciones

- Interferencias con instalaciones de suministro público (agua, luz, gas...)
- Generación excesiva de polvo o emanación de gases tóxicos
- Caídas desde puntos altos y/o desde elementos provisionales de acceso (escaleras, plataformas)
- Golpes y tropiezos
- Desprendimiento y/o deslizamiento de tierras y/o rocas
- Caída de materiales, rebotes
- Ambiente excesivamente ruidoso
- Desplome y/o caída de los muros de contención, pozos y zanjas
- Desplome y/o caída de las edificaciones vecinas
- Accidentes derivados de condiciones atmosféricas
- Sobre esfuerzos por posturas incorrectas
- Riesgos derivados del desconocimiento del suelo a excavar

3.5. Pavimentos

- Generación excesiva de polvo o emanación de gases tóxicos
- Proyección de partículas durante los trabajos



- Caídas desde puntos altos y/o desde elementos provisionales de acceso (escaleras, plataformas)
- Contactos con materiales agresivos
- Cortes y pinchazos
- Golpes y tropiezos
- Caída de materiales, rebotes
- Sobre esfuerzos por posturas incorrectas
- Vuelco de pilas de material
- Riesgos derivados del almacenamiento de materiales (temperatura, humedad, reacciones químicas)

4. Relación no exhaustiva de los trabajos que implican riesgos especiales (Anexo II del RD 1627/1997)

- Generación excesiva de polvo o emanación de gases tóxicos
- Trabajos con riesgos especialmente graves de sepultamiento, hundimiento o caída de altura, por las particulares características de la actividad desarrollada, los procedimientos aplicados o el entorno del puesto de trabajo
- Trabajos en los que la exposición a agentes químicos o biológicos suponga un riesgo de especial gravedad, o por los que la vigilancia específica de la salud de los trabajadores sea legalmente exigible
- Trabajos con exposición a radiaciones ionizantes por los que la normativa específica obligue a la delimitación de zonas controladas o vigiladas
- Trabajos en la proximidad de líneas eléctricas de alta tensión
- Trabajos que expongan a riesgo de ahogamiento por inmersión
- Obras de excavación de túneles, pozos y otros trabajos que supongan movimientos de tierras subterráneos
- Trabajos realizados en inmersión con equipo subacuático
- Trabajos realizados en cámaras de aire comprimido
- Trabajos que impliquen el uso de explosivos
- Trabajos que requieran montar o desmontar elementos prefabricados pesados

5. Medidas de prevención y protección

Como criterio general primarán las protecciones colectivas frente a las individuales. Además, deberán mantenerse en buen estado de conservación los medios auxiliares, maquinaria y herramientas de trabajo. Por otra parte, los medios de protección deberán estar homologados según la normativa vigente.

Sin embargo, las medidas relacionadas tendrán que tenerse en cuenta para los previsibles trabajos posteriores (reparación, mantenimiento...).

5.1. Medidas de protección colectiva

- Organización y planificación de los trabajos para evitar interferencias entre los diferentes trabajos y circulaciones en la obra
- Señalización de las zonas de peligro



- Prever el sistema de circulación de vehículos y su señalización, tanto en el interior de la obra como en relación con los viales exteriores
- Dejar una zona libre en torno a la zona excavada por el paso de maquinaria
- Inmovilización de camiones mediante cuñas y/o topes durante las tareas de carga y descarga
- Respetar las distancias de seguridad con las instalaciones existentes
- Los elementos de las Instalaciones deben estar con sus protecciones aislantes
- Fundamentación correcta de la maquinaria de obra
- Revisión periódica y mantenimiento de maquinaria y equipos de obra
- Sistema de riego que impida la emisión de polvo en gran cantidad
- Comprobación de la adecuación de las soluciones de ejecución al estado real de los elementos (subsuelo, edificaciones vecinas)
- Comprobación de apuntalamientos, condiciones de tirones y pantallas de protección de zanjas
- Utilización de pavimentos antideslizantes.
- Colocación de barandillas de protección en lugares con peligro de caída.
- Colocación de redes en agujeros horizontales
- Uso de canalizaciones de evacuación de escombros, correctamente instaladas

5.2. Medidas de protección individual

- Utilización de caretas y gafas homologadas contra el polvo y/o proyección de partículas
- Utilización de calzado de seguridad
- Utilización de casco homologado
- Utilización de guantes homologados para evitar el contacto directo con materiales agresivos y minimizar el riesgo de cortes y pinchazos
- Utilización de protectores auditivos homologados en ambientes excesivamente ruidosos
- Utilización de mandiles
- Sistemas de sujeción permanente y de vigilancia por más de un operario en los trabajos con peligro de intoxicación. Utilización de equipos de suministro de aire
- Uso de medidas de protección frente a la COVID-19

5.3. Medidas de protección a terceros

- Cierre, señalización y alumbrado de la obra. En caso de que el cierre invada la calzada se debe prever un pasillo protegido por el paso de peatones. El cierre debe impedir que personas ajenas a la obra puedan entrar
- Prever el sistema de circulación de vehículos tanto en el interior de la obra como en relación a los viales exteriores
- Inmovilización de camiones mediante cuñas y/o topes durante las tareas de carga y descarga
- Comprobación de la adecuación de las soluciones de ejecución al estado real de los elementos (subsuelo, edificaciones vecinas)
- Protección de agujeros y fachadas para evitar la caída de objetos (redes, lonas)



6. Primeros auxilios

Se dispondrá de un botiquín con el contenido de material especificado en la normativa vigente.

Se informará al inicio de la obra, de la situación de los diferentes centros médicos a los que deberán trasladarse los accidentados. Es conveniente disponer en obra y en lugar bien visible, de una lista con los teléfonos y direcciones de los centros asignados para urgencias, ambulancias, taxis, etc. para garantizar el rápido traslado de los posibles accidentados.

7. Normativa aplicable

DISPOSICIONES MÍNIMAS DE SEGURIDAD Y DE SALUD QUE DEBEN APLICARSE EN LAS OBRAS DE CONSTRUCCIÓN TEMPORALES O MÓVILES	Directiva 92/57/CEE 24 Junio (DOCE: 26/08/92)
DISPOSICIONES MÍNIMAS DE SEGURIDAD Y DE SALUD EN LAS OBRAS DE CONSTRUCCIÓN	RD 1627/1997. 24 octubre (BOE 25/10/97) Transposición de la Directiva 92/57/CEE
LEY DE PREVENCIÓN DE RIESGOS LABORALES	Ley 31/1995. 8 noviembre (BOE: 10/11/95)
REFORMA DEL MARCO NORMATIVO DE LA PREVENCIÓN DE RIESGOS LABORALES	Ley 54/2003. 12 diciembre (BOE 13/12/2003)
REGLAMENTO DE LOS SERVICIOS DE PREVENCIÓN	RD 39/1997, 17 de enero (BOE: 31/01/97) y sus modificaciones
MODIFICACIÓN RD 39/1997; RD 1109/2007, Y EL RD 1627/1997	RD 337/2010 (BOE 23/3/2010)
REQUISITOS Y DATOS QUE DEBEN REUNIR LAS COMUNICACIONES DE APERTURA O DE REANUDACIÓN DE ACTIVIDADES EN LOS CENTROS DE TRABAJO	Orden TIN/1071/2010 (BOE 1/5/2010)
DISPOSICIONES MÍNIMAS DE SEGURIDAD Y SALUD PARA LA UTILIZACIÓN POR LOS TRABAJADORES DE LOS EQUIPOS DE TRABAJO EN MATERIA DE TRABAJOS TEMPORALES EN ALTURA	RD 2177/2004, de 12 de noviembre (BOE: 13/11/2004)
DISPOSICIONES MÍNIMAS EN MATERIA DE SEÑALIZACIÓN, DE SEGURIDAD Y SALUD EN EL TRABAJO	RD 485/1997. 14 abril (BOE: 23/04/1997)



DISPOSICIONES MÍNIMAS DE SEGURIDAD Y SALUD EN LOS LUGARES DE TRABAJO	RD 486/1997, 14 de abril (BOE: 23/04/1997)
En el capítulo 1 excluye las obras de construcción, pero el RD 1627/1997 lo menciona en cuanto a escaleras de mano. Modifica y deroga algunos capítulos de la Ordenanza de Seguridad e Higiene en el trabajo (O. 09/03/1971)	
LEY REGULADORA DE LA SUBCONTRATACIÓN EN EL SECTOR DE LA CONSTRUCCIÓN	LEY 32/2006 (BOE 19/10/2006)
MODIFICACION DEL RD 39/1997, POR EL QUE SE APRUEBA EL REGLAMENTO DE LOS SERVICIOS DE PREVENCIÓN Y EL RD 1627/97, POR EL QUE SE ESTABLECEN LAS DISPOSICIONES MÍNIMAS DE SEGURIDAD Y SALUD EN LAS OBRAS DE CONSTRUCCIÓN	RD 604 / 2006 (BOE 29/05/2006)
DISPOSICIONES MÍNIMAS DE SEGURIDAD I SALUD APLICABLES A LOS TRABAJOS CON RIESGO DE AMIANTO	RD 396/2006 (BOE 11/04/2006)
PROTECCIÓN DE LA SALUD Y SEGURIDAD DE LOS TRABAJADORES CONTRA LOS RIESGOS RELACIONADOS CON LA EXPOSICIÓN AL RUIDO	RD 286/2006 (BOE: 11/03/2006)
DISPOSICIONES MÍNIMAS DE SEGURIDAD Y SALUD RELATIVAS A LA MANIPULACIÓN MANUAL DE CARGAS QUE ENTRAÑE RIESGOS, EN PARTICULAR DORSO LUMBARES, PARA LOS TRABAJADORES	RD 487/1997 (BOE 23/04/1997)
DISPOSICIONES MÍNIMAS DE SEGURIDAD Y SALUD RELATIVAS AL TRABAJO CON EQUIPOS QUE INCLUYEN PANTALLAS DE VISUALIZACIÓN	RD 488/1997. (BOE: 23/04/97)
PROTECCIÓN DE LOS TRABAJADORES CONTRA LOS RIESGOS RELACIONADOS CON LA EXPOSICIÓN A AGENTES BIOLÓGICOS DURANTE EL TRABAJO	RD 664/1997. (BOE: 24/05/97)
PROTECCIÓN DE LOS TRABAJADORES CONTRA LOS RIESGOS RELACIONADOS CON LA EXPOSICIÓN A AGENTES CANCERÍGENOS DURANTE EL TRABAJO	RD 665/1997 (BOE: 24/05/97)



DISPOSICIONES MÍNIMAS DE SEGURIDAD Y SALUD, RELATIVAS A LA UTILIZACIÓN POR LOS TRABAJADORES DE EQUIPOS DE PROTECCIÓN INDIVIDUAL	RD 773/1997. (BOE: 12/06/97)
DISPOSICIONES MÍNIMAS DE SEGURIDAD Y SALUD PARA LA UTILIZACIÓN POR LOS TRABAJADORES DE LOS EQUIPOS DE TRABAJO	RD 1215/1997. (BOE: 07/08/97)
PROTECCIÓN CONTRA RIESGO ELÉCTRICO	RD 614/2001 (BOE: 21/06/01)
PROTECCIÓN DE LA SALUD Y SEGURIDAD DE LOS TRABAJADORES CONTRA LOS RIESGOS RELACIONADOS CON LA EXPOSICION A AGENTES QUIMICOS DURANTE	RD 374/2001 (BOE: 01/05/2001). mods posteriors (30/05/2001)
REGLAMENTO DE SEGURIDAD E HIGIENE DEL TRABAJO EN LA INDUSTRIA DE LA CONSTRUCCIÓN	O. de 20 de mayo de 1952 (BOE: 15/06/52) y sus modificaciones posteriores
DISTANCIAS REGLAMENTARIAS DE OBRAS Y CONSTRUCCIONES EN LÍNEAS ELÉCTRICAS	R. 04/11/1988 (DOGC 1075, 30/11/1988)
ORDENANZA DEL TRABAJO PARA LAS INDUSTRIAS DE LA CONSTRUCCIÓN, VIDRIO Y CERÁMICA	O. de 28 de agosto de 1970. ART. 1º A 4º, 183º A 291º Y ANEXOS I Y II (BOE: 05/09/70; 09/09/70) corrección de errores: BOE: 17/10/70
SEÑALIZACIÓN, BALIZAMIENTO, LIMPIEZA Y TERMINACIÓN DE OBRAS FIJAS EN VÍAS FUERA DE POBLADO	O. de 31 de agosto de 1987 (BOE: 18/09/87)
INSTRUCCIÓN TÉCNICA COMPLEMENTARIA MIE-AEM 2 DEL REGLAMENTO DE APARATOS DE ELEVACIÓN Y MANUTENCIÓN REFERENTE A GRÚAS-TORRE DESMONTABLES PARA OBRAS.	RD 836/2003. 27 junio, (BOE: 17/07/03). vigente a partir del 17 de octubre de 2003. (deroga la O. de 28 de junio de 1988 (BOE: 07/07/88) y la modificación: O. de 16 de abril de 1990 (BOE: 24/04/ 90))



ORDENANZA GENERAL DE SEGURIDAD E HIGIENE EN
EL TRABAJO

O. de 9 de marzo DE 1971
(BOE: 16 Y 17/03/71) corrección
de errores (BOE: 06/04/71)
modificación: (BOE: 02/11/89)
derogados algunos capítulos
por: LEY 31 /1995, RD
485/1997, RD 486/1997, RD
664/1997, RD 665/1997, RD
773/1997 y RD 1215/1997

SE APRUEBA EL MODELO DE LIBRO DE INCIDENCIAS EN
OBRAS DE CONSTRUCCIÓN

O. de 12 de enero de 1998
(DOGC: 27/01/98)

EQUIPOS DE PROTECCIÓN INDIVIDUAL

CASCOS NO METALICOS

R. de 14 de diciembre de 1974
(BOE: 30/12/74): N.R. MT-1

PROTECTORES AUDITIVOS

(BOE: 01/09/75): N.R. MT-2

PANTALLAS PARA SOLDADORES

(BOE: 02/09/75): N.R. MT-3:
modificación: BOE: 24/10/75

GUANTES AISLANTES DE ELECTRICIDAD

(BOE: 03/09/75): N.R. MT-4
modificación: BOE: 25/10/75

BANQUETAS AISLANTES DE MANIOBRAS

(BOE: 05/09/75): N.R. MT-6
modificación: BOE: 28/10/75

EQUIPOS DE PROTECCIÓN PERSONAL DE VIAS
RESPIRATORIAS. NORMAS COMUNES Y ADAPTADORES
FACIALES

(BOE: 06/09/75): N.R. MT-7
modificación: BOE: 29/10/75

EQUIPOS DE PROTECCIÓN PERSONAL DE VIAS
RESPIRATORIAS: FILTROS MECÁNICOS

(BOE: 08/09/75): N.R. MT-8
modificación: BOE: 30/10/75

EQUIPOS DE PROTECCIÓN PERSONAL DE VIAS
RESPIRATORIAS: MASCARILLAS AUTOFILTRANTES

(BOE: 09/09/75): N.R. MT-9
modificació: BOE: 31/10/75



EQUIPOS DE PROTECCIÓN PERSONAL DE VIAS

(BOE: 10/09/75): N.R. MT-10
modificación: BOE: 01/11/75

RESPIRATORIAS: FILTROS QUÍMICOS Y MIXTOS CONTRA

AMONÍACO

2. Planos



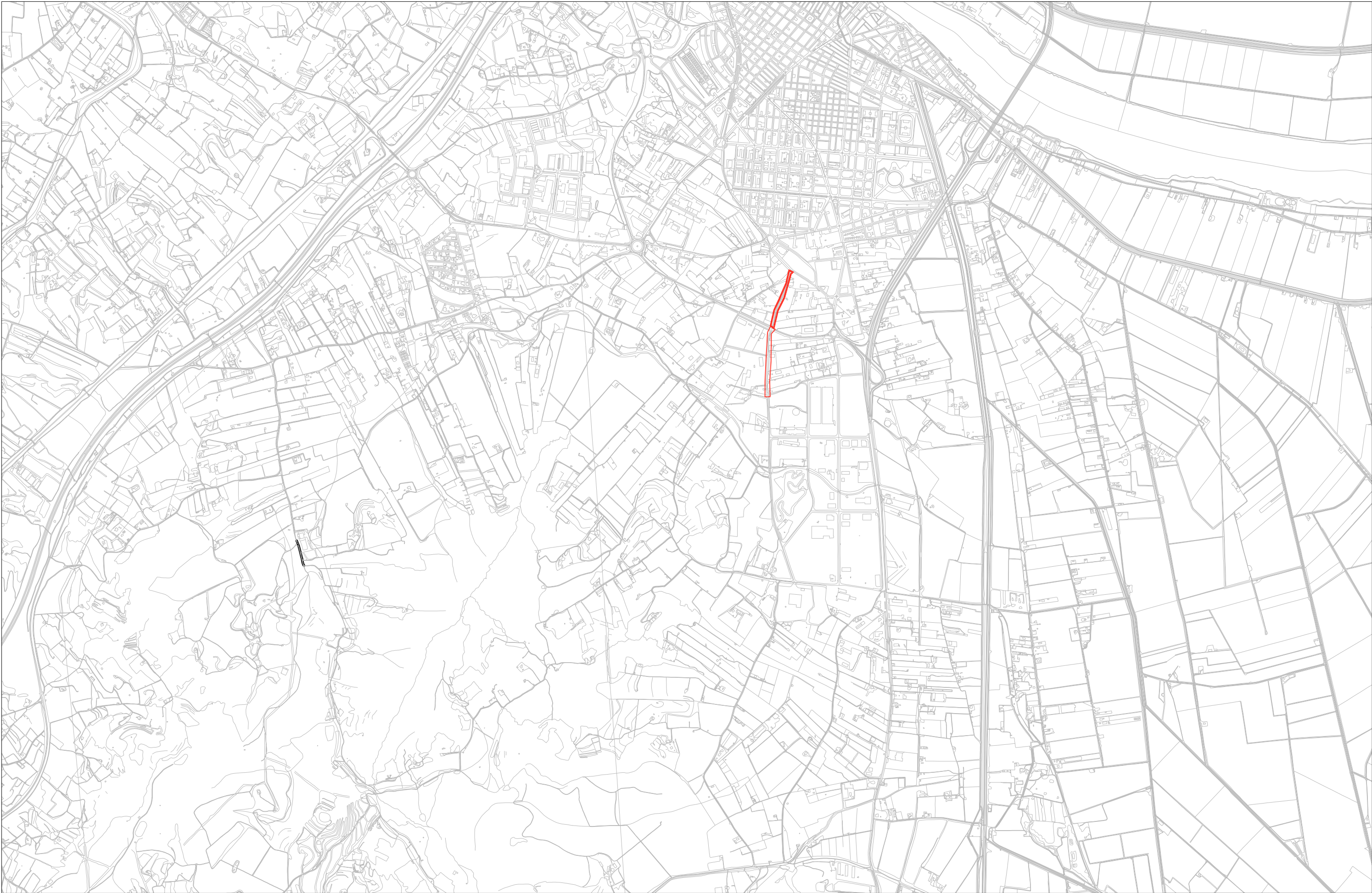

 <div>Ajuntament d'Amposta Obres i Urbanisme</div>	SIGNAT	DATA	ESCALA	CODI	SITUACIÓN REPARACIÓN CAMINO FERRERETA	SUBSTITUEIX	PLÁNOL 01
	SERVICIOS TÉCNICOS MUNICIPALES	ABRIL 2024	1/10.000	24_014		SUBSTITUIT	

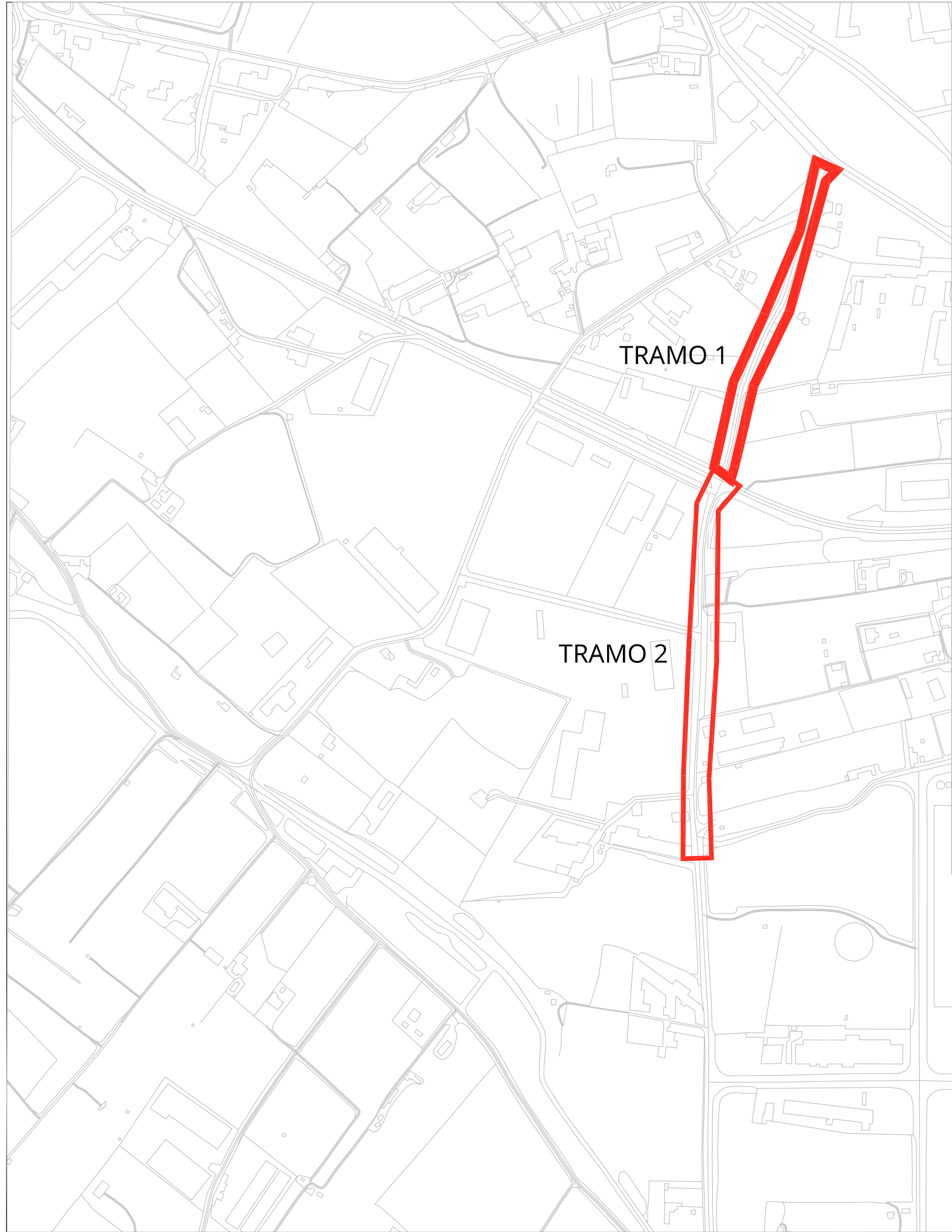

- Hormigón HNE-20 con fibras sintéticas
- DTS
- AC 16 surf B 50 / 70 D
- Zahorras artificiales
- Terreno existente

SECCIÓN TIPO TRAMO 1

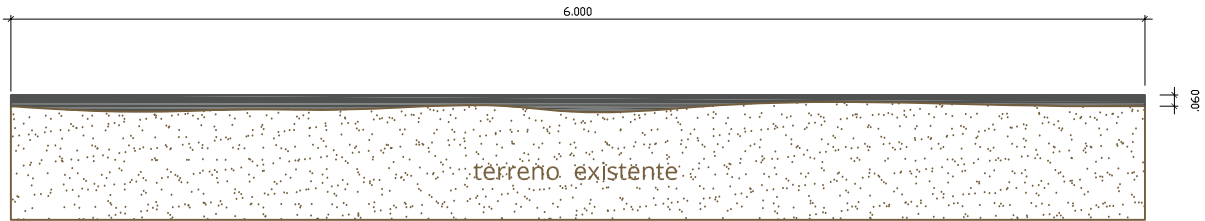

SECCIÓN TIPO TRAMO 2

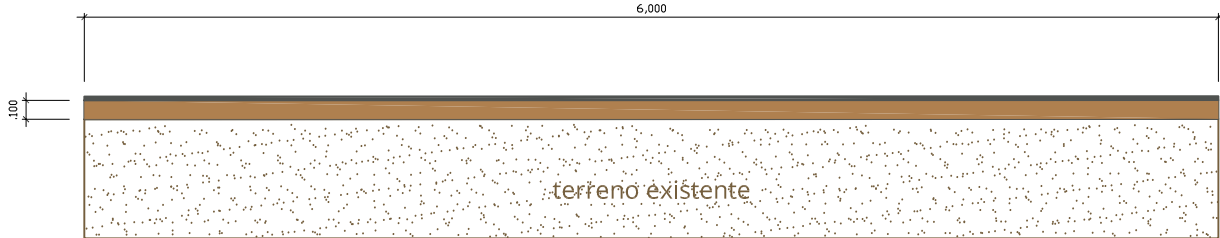

3. Pliegos de condiciones y normativa



Pliego de condiciones generales





PLIEGO DE CONDICIONES GENERALES

Capítulo Preliminar: Disposiciones Generales

Naturaleza y objeto del Pliego General

Artículo 1. El presente Pliego General de Condiciones tiene carácter supletorio del Pliego de Condiciones Particulares del Proyecto.

Ambos, como parte del proyecto, tienen como finalidad regular la ejecución de las obras fijando los niveles técnicos y de calidad exigibles y precisan las intervenciones que corresponden, según el contrato y de acuerdo con la legislación aplicable, al Promotor o propietario de la obra, al Contratista o constructor de la obra, a sus técnicos y encargados, al Director de la obra y al Director de ejecución de la obra, así como las relaciones entre ellos y sus obligaciones correspondientes en orden en el cumplimiento del contrato de obra.

Documentación del Contrato de Obra

Artículo 2. Integran el contrato los siguientes documentos relacionados por orden de relación por lo que se refiere al valor de sus especificaciones en caso de omisión o contradicción aparente:

1. Las condiciones fijadas en el mismo documento de contrato de empresa o arrendamiento de obra si es que existe.
2. El Pliego de Condiciones particulares.
3. El presente Pliego General de Condiciones.
4. El resto de la documentación del Proyecto (memoria, planos, mediciones y presupuesto).

Las órdenes e instrucciones de la Dirección facultativa de las obras se incorporan al proyecto como interpretación, complemento o precisión de sus determinaciones. En cada documento, las especificaciones literales prevalecen sobre las gráficas y en los planos, la cota prevalece sobre el tamaño a escala.

Capítulo I: Condiciones Facultativas

Epígrafe 1: Delimitación General de Funciones Técnicas

Director de obra



Artículo 3. Corresponde al Director de Obra:

- a) Verificar el replanteamiento y adecuación de los cimientos y de la estructura proyectada a las características geotécnicas del terreno.
- b) Resolver las contingencias que se produzcan en la obra y consignar en el Libro de Órdenes y Asistencias las instrucciones necesarias para la correcta interpretación del proyecto.
- c) Elaborar, a requerimiento del promotor o con su conformidad, eventuales modificaciones del proyecto, que sean exigidas por la marcha de la obra siempre que se adapten a las disposiciones normativas previstas y observadas en la redacción del proyecto.
- d) Suscribir el acta de replanteo o comienzo de obra y el certificado final de obra, así como conformar las certificaciones parciales y la liquidación final de las unidades de obra ejecutadas, con los visados que sean preceptivos.
- e) Elaborar y suscribir la documentación de la obra ejecutada para su entrega al promotor, con los visados que sean preceptivos.
- f) Las funciones atribuidas al director de ejecución de las obras en los casos en que el director de la obra y el director de la ejecución de la obra sea el propio profesional, si ésta es la opción escogida.
- g) Coordinar la intervención en obra de otros técnicos que, en su caso, concurran a la dirección con función propia en aspectos parciales de su especialidad.

Director de ejecución de las obras

Artículo 4. Corresponde al Director de ejecución de las obras:

- a) Verificar la recepción en obra de los productos de construcción y ordenar la realización de ensayos y pruebas necesarias.
- b) Dirigir la ejecución material de la obra comprobando los replanteamientos, materiales, ejecución y disposición correctos de los elementos constructivos y de las instalaciones, de acuerdo con el proyecto y las instrucciones del director de obra.
- c) Consignar en el Libro de Órdenes y Asistencias las instrucciones necesarias.



d) Suscribir el acta de replanteo o comienzo de obra y el certificado final de obra, así como elaborar y suscribir las certificaciones parciales y la liquidación final de las unidades de obra ejecutadas.

e) Colaborar con los restantes agentes en la elaboración de la documentación de la obra ejecutada, aportando los resultados del control efectuado.

El Constructor

Artículo 5. Corresponde al Constructor:

a) Organizar los trabajos de construcción, redactando los planes de obra que sean necesarios y proyectando o autorizando las instalaciones provisionales y medios auxiliares de la obra.

b) Elaborar el Plan de Seguridad y Salud en el trabajo en el que se analicen, estudien, desarrollen y complementen las previsiones contempladas en el estudio o estudio básico, en función de su propio sistema de ejecución de la obra.

c) Suscribir con la Dirección Facultativa, el acto de replanteo de la obra.

d) Ostentar la jefatura de todo el personal que intervenga en la obra y coordinar las intervenciones de los subcontratistas.

e) Asegurar la idoneidad de todos y cada uno de los materiales y elementos constructivos que se utilicen, comprobando los preparados en obra y rechazando, por iniciativa propia o por prescripción de la Dirección Facultativa, los suministros o prefabricados que no cuenten con las garantías o documentos de idoneidad requeridos por las normas de aplicación.

f) Custodiar el Libro de Incidencias.

g) Facilitar a la Dirección Facultativa, con tiempo suficiente, los materiales necesarios para el desempeño de su cometido.

h) Preparar las certificaciones parciales de obra y la propuesta de liquidación final.

i) Suscribir con el Promotor el acta de recepción.

j) Concertar los seguros de accidentes de trabajo y de daños a terceros durante la obra.

Epígrafe 2: De las obligaciones y derechos generales del Constructor o Contratista

Verificación de los documentos del proyecto



Artículo 6. Antes de empezar las obras, el Constructor consignará por escrito que la documentación aportada le resulta suficiente para la comprensión de la totalidad de la obra contratada, o en caso contrario, solicitará las aclaraciones pertinentes.

Plan de Seguridad y Salud

Artículo 7. El Constructor, a la vista del Proyecto que contenga el Estudio de Seguridad y Salud o bien el Estudio básico, presentará el Plan de Seguridad y Salud que deberá aprobarse, antes del inicio del obra, por el coordinador en materia de seguridad y salud o por la dirección facultativa en caso de no ser necesaria la designación de coordinador.

Será obligatoria la designación, por parte del promotor, de un coordinador en materia de seguridad y salud durante la ejecución de la obra siempre que en la misma intervenga más de una empresa, o una empresa y trabajadores autónomos o varios trabajadores autónomos.

Los contratistas y subcontratistas serán responsables de la correcta ejecución de las medidas preventivas fijadas en el plan de seguridad y salud, relativo a las obligaciones que les correspondan a ellos directamente o, en todo caso, a los trabajadores autónomos contratados por ellos. Los contratistas y subcontratistas responderán solidariamente de las consecuencias que se deriven del incumplimiento de las medidas contempladas en el plan. Los trabajadores autónomos tendrán que cumplir con lo establecido en el plan de seguridad y salud.

En la obra

Artículo 8. El Contratista tendrá siempre a pie de obra, a disposición de la Dirección Facultativa:

- El proyecto
- El Plan de Seguridad y Salud
- El Acta de replanteo
- La apertura del centro de trabajo
- El Libro de incidencias
- El Libro de Órdenes y Asistencias
- El libro de subcontratación

El Libro de Incidencias, que deberá permanecer siempre en la obra, se encontrará en poder del coordinador en materia de seguridad y salud o, en caso de no ser necesaria la designación de coordinador, en poder de la Dirección Facultativa. En dicho libro tendrán acceso la dirección facultativa de la obra, los contratistas y subcontratistas y los trabajadores autónomos, así como



las personas u órganos con responsabilidades en materia de prevención en las empresas que intervengan en la obra, los representantes de los trabajadores y los técnicos de los órganos especializados en materia de seguridad y salud en el trabajo de las Administraciones públicas competentes, que podrán realizar anotaciones en el mismo, relacionadas con las finalidades que en el libro se le reconocen, es decir, control y seguimiento del plan de seguridad y salud.

Representación del Contratista

Artículo 9. El Constructor está obligado a comunicar a la propiedad la persona designada como delegado suyo en la obra, que tendrá el carácter de Jefe de la misma, con dedicación plena y con facultades para representarle y adoptar en todo momento aquéllas decisiones que se refieren a la Contrata.

Sus funciones serán las del Constructor según se especifica en el artículo 5.

Cuando la importancia de las obras lo requiera y así se consigne en el contrato, el Delegado del Contratista será un facultativo de grado superior o grado medio, según los casos.

El Pliego de Condiciones particulares o la oferta determinarán el personal facultativo o especialista que el Constructor se obligue a mantener en la obra al menos, y el tiempo de dedicación comprometida.

El incumplimiento de esta obligación o, en general, la falta de calificación suficiente por parte del personal según la naturaleza de los trabajos, facultará a la Dirección de las obras para ordenar la paralización de las obras, sin ningún derecho a reclamación, hasta que sea subsanada la deficiencia.

Presencia del Constructor en la obra

Artículo 10. El Jefe de obra, por sí mismo o mediante sus técnicos o encargados, estará presente durante la jornada legal de trabajo y acompañará a la Dirección Facultativa en las visitas que realicen a las obras, poniéndose a su disposición para la práctica de los reconocimientos que se consideren necesarios y suministrándoles los datos necesarios para la comprobación de mediciones y liquidaciones.

Trabajos no estipulados expresamente

Artículo 11. Se obliga a la contrata ejecutar cuanto sea necesario para la buena construcción y aspecto de las obras, aunque no se encuentre expresamente determinado en los documentos de Proyecto, siempre que, sin separarse de su espíritu y recta interpretación, lo disponga el Director de las Obras dentro de los límites de posibilidades que los presupuestos habiliten para cada unidad de obra y tipos de ejecución.



En caso de defecto de especificación en el Pliego de Condiciones particulares, se entenderá que es necesario un modificación de proyecto requiriendo consentimiento expreso de la propiedad toda variación que suponga incremento de medición, entendiéndose como tal, la variación durante la correcta ejecución de las obras se produzca exclusivamente en el número de unidades realmente ejecutadas sobre las previstas en las mediciones de proyecto, siempre que en global no representen un incremento del gasto superior al 10 por 100 del precio del contrato inicial o la inclusión de precios nuevos, fijados contradictoriamente, siempre que no supongan un incremento del precio global del contrato ni afecten a unidades de obra que en su conjunto excedan del 3 por 100 del presupuesto primitivo del mismo.

Interpretaciones, aclaraciones y modificaciones de los documentos del proyecto

Artículo 12. Cuando se trate de aclarar, interpretar o modificar preceptos de los Pliegos de Condiciones o indicaciones de los planos o croquis, las órdenes e instrucciones correspondientes se comunicarán precisamente por escrito al Constructor que estará obligado a devolver los originales o copias suscribiendo con la misma firma el conforme que figurará al pie de todas las órdenes, avisos o instrucciones que reciba de la Dirección Facultativa.

Cualquier reclamación que en contra de las disposiciones de la Dirección Facultativa quiera hacer el Constructor, deberá dirigirla, dentro precisamente del plazo de tres días, a aquél que la hubiese dictado, quien dará al Constructor el correspondiente recibo si así lo solicitara.

Artículo 13. El Constructor podrá requerir del Director de Obra o Director de ejecución de las obras, según sus respectivos cometidos, las instrucciones o aclaraciones necesarias para la correcta interpretación y ejecución del proyecto.

Reclamaciones contra las órdenes de la Dirección Facultativa

Artículo 14. Las reclamaciones que el Contratista quiera hacer contra las órdenes o instrucciones dadas de la Dirección Facultativa, sólo podrá presentarlas, a través del Director de obra, ante la Propiedad, si son de orden económico y de acuerdo con las condiciones estipuladas en los Pliegos de Condiciones correspondientes. Contra disposiciones de orden técnico del Director de Obra o Director de ejecución de las obras, no se admitirá ninguna reclamación, pudiendo el Contratista salvar su responsabilidad, si lo estima oportuno, mediante exposición razonada dirigida al Director de Obra, el cual podrá limitar su respuesta al acuse de recibo que en todo caso será obligatorio para este tipo de reclamaciones.



Recusación por el Contratista del personal nombrado por el Director de Obra

Artículo 15. El Constructor no podrá recusar a la Dirección Facultativa o personal encargado por éstos de la vigilancia de la obra, ni pedir que por parte de la propiedad se designen otros facultativos para los reconocimientos y mediciones.

Cuando se crea perjudicado por su labor, procederá de acuerdo con lo estipulado en el artículo precedente, pero sin que por ello no se puedan interrumpir ni perturbar la marcha de los trabajos.

Faltas del personal

Artículo 16. La Dirección Facultativa, en el caso de desobediencia a sus instrucciones, manifiesta incompetencia o negligencia grave que comprometa o perturbe la marcha de los trabajos, podrá requerir al Contratista para que aparte de la obra a los dependientes u operarios causantes de la perturbación.

Artículo 17. El Contratista podrá subcontratar capítulos o unidades de obra a otros contratistas e industriales, ajustándose en su caso, a lo estipulado en el Pliego de Condiciones particulares y sin perjuicio de sus obligaciones como Contratista general del obra.

Epígrafe 3: Prescripciones generales relativas a los trabajos, materiales y medios auxiliares **Caminos y accesos**

Artículo 18. El Constructor dispondrá por cuenta propia de los accesos a la obra, la señalización y su cierre o bailado.

La Dirección Facultativa podrá exigir su modificación o mejora.

Replanteo

Artículo 19. El Constructor iniciará las obras replanteándolas en el terreno y señalando las referencias principales que mantendrá como base de ulteriores replanteos parciales. Estos trabajos se considerarán con cargo al Contratista e incluidos en su oferta.

El Constructor someterá el replanteo a la aprobación de la Dirección Facultativa y una vez éste último haya dado su conformidad preparará un acta acompañada de un plano que deberá ser aprobado por el Director de Obra, siendo responsabilidad del Constructor la omisión de este trámite.

Comienzo de la obra. Ritmo de ejecución de los trabajos

Artículo 20. El Constructor comenzará las obras en el plazo marcado en el Pliego de Condiciones Particulares, desarrollándolas en la forma necesaria para que dentro de los períodos parciales



señalados en el Pliego mencionado queden ejecutados los trabajos correspondientes y, en consecuencia, la ejecución total se lleve a cabo dentro del plazo exigido en el Contrato.

Obligatoriamente y por escrito, el Contratista deberá dar cuenta a la Dirección Facultativa del comienzo de los trabajos al menos con tres días de antelación.

Orden de los trabajos

Artículo 21. En general, la determinación del orden de los trabajos es facultad de la Contrata, salvo aquellos casos en los que, por circunstancias de orden técnico, la Dirección Facultativa estime conveniente variar.

Facilidad para otros Contratistas

Artículo 22. De acuerdo con lo que requiera la Dirección Facultativa, el Contratista General deberá dar todas las facilidades razonables para la realización de los trabajos que sean encomendados a todos los demás Contratistas que intervengan en la obra. Esto sin perjuicio de las compensaciones económicas que tengan lugar entre Contratistas por utilización de medios auxiliares o suministros de energía u otros conceptos.

En caso de litigio, ambos Contratistas respetarán lo que resuelva la Dirección Facultativa.

Ampliación del proyecto por causas imprevistas o de fuerza mayor

Artículo 23. Cuando sea necesario por motivo imprevisto o por cualquier accidente ampliar el Proyecto, no se interrumpirán los trabajos y se continuarán según las instrucciones hechas por el Director de Obra en tanto se formula o tramita el Proyecto Modificado.

El Constructor está obligado a realizar con su personal y sus materiales lo que la Dirección de las obras disponga para realizar calzados, apuntalamientos, escombros, recalces o cualquier obra de carácter urgente, anticipando de momento este servicio, cuyo importe le será consignado en un presupuesto adicional o abonado directamente, de acuerdo con lo que se estipule.

Prórroga por causa de fuerza mayor

Artículo 24. Si por causa de fuerza mayor e independiente de la voluntad del Constructor, éste no pudiera empezar las obras, o debiera suspenderlas, o no le fuera posible terminarlas en los plazos prefijados, se le otorgará una prórroga proporcionada por el desempeño de la Contrata, previo informe favorable de la Dirección Facultativa. Por eso, el Constructor expondrá, en un escrito dirigido al Director de Obra la causa que impide la ejecución o la marcha de los trabajos y el retraso que debido a ello se originaría en los plazos acordados, razonando debidamente la prórroga que por el citada causa solicita.



Responsabilidad de la Dirección Facultativa en el retraso de la obra

Artículo 25. El Contratista no podrá excusarse de no haber cumplido los plazos de obras estipulados, alegando como causa la carencia de planos u órdenes de la Dirección Facultativa, a excepción del caso en que habiéndolo solicitado por escrito no se le hubiera proporcionado.

Condiciones generales de ejecución de los trabajos

Artículo 26. Todos los trabajos se ejecutarán con estricta sujeción al Proyecto, a las modificaciones que previamente hayan sido aprobadas ya las órdenes e instrucciones que bajo la responsabilidad de la Dirección Facultativa y por escrito, entreguen éstos al Constructor, dentro de las limitaciones presupuestarias y de conformidad con lo especificado en el artículo 11. Durante la ejecución de la obra se tendrá en cuenta los principios de acción preventiva de conformidad con la Ley de Prevención de Riesgos Laborales.

Obras ocultas

Artículo 27. De todos los trabajos y unidades de obra que deban quedar ocultos a la finalización de las obras, se levantarán los planos necesarios para que queden perfectamente definidos; estos documentos se harán por triplicado y se entregarán: uno al Director de obra; el otro al Director de ejecución de las obras; y el tercero, en el Contratista. Estos documentos irán firmados por los tres. Los planos, que tendrán que ir suficientemente acotados, se considerarán documentos indispensables e irrecusables para efectuar las mediciones.

Trabajos defectuosos

Artículo 28. El Constructor deberá emplear materiales que cumplan las condiciones exigidas en el Pliego de Condiciones Técnicas particulares y realizará todos y cada uno de los trabajos contratados de acuerdo con lo especificado también en el citado documento.

Por eso, y hasta que tenga lugar la recepción definitiva de las obras, es responsable de la ejecución de los trabajos que ha contratado y de las faltas y defectos que en los trabajos pudieran existir por su mala ejecución o por la deficiente calidad de los materiales empleados o aparatos colocados sin que le exonere de responsabilidad el control que es competencia del Director de ejecución de las obras, ni tampoco el hecho de que estos trabajos hayan sido valorados en las certificaciones parciales de obra, que siempre se entenderán extendidas y abonadas a buena cuenta. Como consecuencia de lo expresado anteriormente, cuando el Director de ejecución de las obras detecte vicios o defectos en los trabajos ejecutados, o que los materiales empleados o los aparatos colocados no reúnan las condiciones preceptuadas, ya sea en el transcurso de la ejecución de los trabajos, o una vez finalizados, y antes de ser verificada la



recepción definitiva de la obra, podrá disponer que las partes defectuosas sean derribadas y reconstruidas de acuerdo con lo que se haya contratado, y todo ello con cargo a de la Contrata. Si la Contrata no estimase justa la decisión y se negara al derribo y reconstrucción ordenados, se planteará la cuestión ante el Director de la obra, que lo resolverá.

Vicios ocultos

Artículo 29. Si el Director de ejecución de las obras tuviera razones de peso para creer en la existencia de vicios ocultos de construcción en las obras ejecutadas, ordenará efectuar en cualquier momento, y antes de su recepción definitiva, los ensayos, destructivos o no, que crea necesarios para reconocer los trabajos que suponga que son defectuosos, dando cuenta de la circunstancia al Director de Obra. Los gastos que ocasionen serán de cuenta del Constructor, siempre y cuando los vicios existan realmente, en caso contrario serán a cargo de la Propiedad.

De los materiales y aparatos. Su procedencia

Artículo 30. El Constructor tiene libertad de proveerse de los materiales y aparatos de todas clases en los puntos que él crea conveniente, salvo en los casos en que el Pliego Particular de Condiciones Técnicas perpetúe una procedencia determinada.

Obligatoriamente, y antes de proceder a su utilización y recogida, el Constructor deberá presentar al Director de Ejecución de las obras una lista completa de los materiales y aparatos que deba utilizar en la que se especifiquen todas las indicaciones sobre marcas, calidades, procedencia e idoneidad de cada uno.

Presentación de muestras

Artículo 31. A petición de la Dirección de las obras, el Constructor le presentará las muestras de los materiales con la anticipación prevista en el Calendario de la Obra.

Materiales no utilizables

Artículo 32. El Constructor, a su cargo, transportará y colocará, agrupándolos ordenadamente y en el lugar adecuado, los materiales procedentes de las excavaciones, escombros, etc., que no sean utilizables en la obra.

Se retirarán de la obra o se llevará al vertedero, cuando así sea establecido en el Pliego de Condiciones Particulares vigente en la obra.

Si nada se hubiera preceptuado sobre el particular, se retirarán de la obra cuando así lo ordene la Dirección de las Obras, pero acordando previamente con el Constructor su justa tasación, teniendo en cuenta el valor de estos materiales y los gastos de su transporte.



Materialles y aparatos defectuosos

Artículo 33. Cuando los materiales, elementos instalaciones o aparatos no fueran de la calidad prescrita en este Pliego, o no tuvieran la preparación que se exige o, en fin, cuando la falta de prescripciones formales del Pliego, se reconociera o se demostrara que no eran adecuados para su objeto, el Director de las Obras, a instancias de del Director de Ejecución de las Obras, dará orden al Constructor de sustituirlos por otros que satisfagan las condiciones o cumplan el objetivo al que se destinan.

Si el Constructor a los quince (15) días de recibir órdenes que retire los materiales que no estén en condiciones no lo ha hecho, podrá hacerlo la Propiedad cargando los gastos a la Contrata.

Si los materiales, elementos instalaciones o aparatos fueran defectuosos, pero aceptables a criterio de la Dirección de las Obras, se recibirán, pero con la rebaja de precio que él determine, a menos que el Constructor prefiera sustituirlos por otros en condiciones.

Gastos ocasionados por pruebas y ensayos

Artículo 34. El adjudicatario deberá presentar una propuesta de plan de autocontrol de calidad a aplicar durante la ejecución de las obras objeto de este pliego, en un plazo máximo de 15 días hábiles a contar desde la notificación del contrato.

El Plan deberá incluir: una memoria explicativa el procedimiento y organización del control de calidad a efectuar, las actividades a controlar y mediciones de los ensayos a realizar.

En caso de que el Plan no obtuviera la conformidad previa de la Dirección Facultativa, se requerirá al Contratista para que en un nuevo plazo en cinco días hábiles realice las enmiendas que, por razón de defectos u omisiones, se le hagan oportunas.

Los gastos que se originen como consecuencia de los ensayos y análisis de materiales y unidades de obra y de los informes específicos que se emitan por orden de la Dirección de la obra, que resulten pertinentes en cada caso, serán a cargo del empresa adjudicataria y están incluidos en el presupuesto del proyecto proporcionalmente a los precios unitarios hasta el 1,0% del presupuesto de ejecución material.

Además también correrá íntegramente a cuenta del Contratista y sin limitación alguna, los gastos derivados de controles que sea necesario realizar como consecuencia de defectos en la calidad y en la ejecución de la obra.

Limpieza de las obras

Artículo 35. Es obligación del Constructor mantener limpias las obras y sus inmediaciones, tanto de escombros como de materiales sobrantes, hacer desaparecer las instalaciones provisionales



que no sean necesarias, así como adoptar las medidas y ejecutar cuantos trabajos sean necesarios para que la obra ofrezca un buen aspecto.

Obras sin prescripciones

Artículo 36. En la ejecución de trabajos que entran en la construcción de las obras y por los que no existan prescripciones consignadas explícitamente en este Pliego ni en la documentación restante del Proyecto, el Constructor se atenderá, en primer lugar, a las instrucciones que dicte la Dirección Facultativa de las obras y, en segundo lugar, en las reglas y prácticas de la buena construcción.

Epígrafe 4: de las recepciones de edificios y obras anexas

De las recepciones provisionales

Artículo 37. Treinta días antes de finalizar las obras y/o cuando el importe acumulado de las certificaciones sea igual o superior con motivo del siguiente pago al 90 por ciento del precio del contrato, la Dirección de las Obras comunicará a la Propiedad la proximidad de su terminación con el fin de convenir la fecha para el acto de recepción provisional.

Esta recepción se realizará con la intervención de un facultativo designado por la Administración representante de ésta, el facultativo encargado de la dirección de las obras y el contratista asistido, si lo estima oportuno, de su facultativo. Se convocará también a los restantes técnicos que, en su caso, hubieran intervenido en la dirección con función propia en aspectos parciales o unidades especializadas. Asimismo, podrá asistir la Intervención de la administración contratante en el ejercicio de sus funciones de comprobación material de la inversión.

Practicado un detenido reconocimiento de las obras, se realizará un acta con tantos ejemplares como intervinientes y firmados por todos ellos. Desde esa fecha empezará a contar el plazo de garantía, si las obras se encontraran en estado de ser admitidas.

Seguidamente, los Técnicos de la Dirección Facultativa realizarán el correspondiente Certificado de final de obra.

Cuando las obras no se encuentren en estado de ser recibidas, se hará constar en el acta y el Director de las obras señalará los defectos observados y detallará las instrucciones precisas fijando un plazo para su subsanación. Si pasado ese plazo el contratista no lo hubiera efectuado, se le podrá conceder otro nuevo plazo improrrogable o declarar resuelto el contrato, con la pérdida de la garantía.



Documentación final de obra

Artículo 38. El Director de las Obras facilitará a la Propiedad la documentación final de las obras, con las especificaciones y contenido dispuestos por la legislación vigente y, si se trata de viviendas, con lo que se establece en los párrafos 2, 3, 4 y 5, del apartado 2 del artículo 4º. del Real Decreto 515/1989, de 21 de abril.

Medición definitiva de los trabajos y liquidación provisional de la obra

Artículo 39. Dentro del plazo de tres meses contados a partir de su recepción, el órgano de contratación deberá aprobar la certificación final de las obras ejecutadas, que será abonada al contratista a cuenta de la liquidación del contrato.

Plazo de garantía

Artículo 40. El plazo de garantía deberá estipularse en el Pliego de Condiciones Particulares y en cualquier caso nunca deberá ser inferior a doce meses.

Conservación de las obras recibidas provisionalmente

Artículo 41. Los gastos de conservación durante el plazo de garantía comprendido entre las recepciones provisional y definitiva, serán a cargo del Contratista.

Si las obras fueran ocupadas o empleadas antes de la recepción definitiva, la vigilancia, limpieza y reparaciones causadas por el uso serán a cargo del propietario y las reparaciones por vicios de obra o por defectos en las instalaciones, serán a cargo de la Contrata.

Podrán ser objeto de recepción parcial aquellas partes de obra susceptibles de ser ejecutadas por fases que puedan ser entregadas al uso público, según lo establecido en el contrato.

Siempre que por razones excepcionales de interés público debidamente motivadas en el expediente del órgano de contratación acuerde la ocupación efectiva de las obras o de su puesta en servicio para el uso público, aún sin el cumplimiento del acto formal de recepción, desde que concurren dichas circunstancias se producirán los efectos y consecuencias propias del acto de recepción de las obras y en los términos en que reglamentariamente se establezcan.

De la recepción definitiva

Artículo 42. Dentro del plazo de quince días anteriores al cumplimiento del plazo de garantía, el director facultativo de la obra, de oficio o a instancia del contratista, redactará informe sobre el estado de las obras. Si éste fuera favorable, el contratista quedará exonerado de toda responsabilidad, procediéndose a la devolución o cancelación del aval, a la liquidación del



contrato y, en su caso, al pago de las obligaciones pendientes que deberá efectuarse en el plazo de sesenta días.

Así, la recepción definitiva se verificará después de transcurrido el plazo de garantía en igual forma y con las mismas formalidades que la provisional, a partir de cuya fecha cesará la obligación del Constructor de reparar a su cargo aquellos desperfectos inherentes a la conservación normal de los edificios y quedarán sólo subsistentes todas las responsabilidades que pudieran afectarle por vicios de construcción.

Prórroga del plazo de garantía

Artículo 43. En caso de que el informe no fuera favorable y los defectos observados fueran debidos a deficiencias en la ejecución de la obra y no al uso de lo construido, durante el plazo de garantía, el director facultativo procederá a dictar las oportunas instrucciones al contratista por la debida reparación de lo construido, concediéndole un plazo durante el cual continuará encargado de la conservación de las obras, sin derecho a percibir cantidad alguna por ampliación del plazo de garantía.

De las recepciones de trabajos cuya contrata haya sido rescindida

Artículo 44. En el caso de resolución del contrato, el Contratista estará obligado a retirar, en el plazo que se fije en el Pliego de Condiciones Particulares, la maquinaria, medios auxiliares, instalaciones, etc., a resolver los subcontratos que tuviera concertados ya dejar la obra en condiciones de ser recomendada por otra empresa.

Las obras y trabajos terminados por completo se recibirán provisionalmente con los trámites establecidos en los artículos anteriores.

Transcurrido el plazo de garantía se recibirán definitivamente según lo dispuesto en los artículos 39 y 40 de este Pliego. Para las obras y trabajos no terminados pero aceptables a criterio del Director de Obra, se efectuará una sola y definitiva recepción.

Capítulo II: Condiciones Económicas

Epígrafe 1: Principio general

Artículo 45. Todos los que intervienen en el proceso de construcción tendrán derecho a percibir puntualmente las cantidades acreditadas por su correcta actuación de acuerdo con las condiciones contractualmente establecidas.



Artículo 46. La propiedad, el contratista y, en su caso, los técnicos pueden exigirse recíprocamente las garantías adecuadas al cumplimiento puntual de sus obligaciones de pago.

Epígrafe 2: Garantías

Garantía definitiva

Artículo 47. El contratista deberá constituir a disposición del órgano de contratación una garantía de un 5 por 100 del precio final ofertado por aquéllos, excluido el Impuesto sobre el Valor Añadido. En casos especiales, el órgano de contratación podrá establecer en el pliego de cláusulas administrativas particulares que se preste una garantía complementaria del 5 por 100, pudiendo llegar la garantía total a un 10 por 100 del citado precio.

El Contratista prestará garantía de acuerdo con algunos de los siguientes procedimientos, según se estipule:

- a) En efectivo o en valores, mediante aval bancario, mediante contrato de caución (artículo 108 de la LCSP)
- b) Mediante retención en las certificaciones parciales o pagos a cuenta en la misma proporción.

Reposición y reajuste de garantías

Artículo 48. En el caso de que se hagan efectivas sobre la garantía definitiva las penalidades o indemnizaciones exigibles al contratista, éste deberá reponer o ampliar aquélla, en la cuantía que corresponda, en el plazo de quince días desde su ejecución, incurriendo en caso contrario, en causa de resolución.

Cuando, como consecuencia de una modificación del contrato, experimente variación el precio del mismo, deberá reajustarse la garantía para que guarde la debida proporción con el nuevo precio modificado, en el plazo de quince días contados desde la fecha en que se notifique al empresario el acuerdo de modificación.

Responsabilidades a las que están afectas las garantías. Ejecución de trabajos con cargo a la fianza

Artículo 49. La garantía definitiva responderá de los siguientes conceptos:

- a) De la obligación de formalizar el contrato en plazo, de conformidad con lo dispuesto en el artículo 153 de la LCSP
- b) De las penalidades impuestas al contratista conforme al artículo 192 de la LCSP
- c) De la correcta ejecución de las prestaciones contempladas en el contrato incluidas las mejoras que ofertadas por el contratista hayan sido aceptadas por el órgano de contratación,



de los costes originados por la Administración por la demora del contratista en el cumplimiento de sus obligaciones, y de los daños y perjuicios ocasionados a la misma con motivo de la ejecución del contrato o por su incumplimiento, cuando no proceda su resolución.

d) De la incautación que pueda decretarse en los casos de resolución del contrato, de acuerdo con lo que en él o en la LCSP esté establecido

e) De la inexistencia de vicios o defectos de los bienes construidos o suministrados o de los servicios prestados durante el plazo de garantía previsto en el contrato.

Si el Contratista se negara a realizar por su cuenta los trabajos necesarios para ultimar la obra en las condiciones contratadas, la Dirección Facultativa, en nombre y representación del Propietario, los ordenará ejecutar a un tercero o, podrá realizarlos directamente por administración, abonando su importe con la garantía depositada, sin perjuicio de las acciones a las que tenga derecho el propietario, en caso de que el importe de la garantía no fuera suficiente para cubrir el importe de los gastos efectuados en las unidades de obra que no fueran de recepción.

De su devolución en general

Artículo 50. La garantía no será devuelta o cancelada hasta que se haya producido el vencimiento del plazo de garantía y cumplido satisfactoriamente el contrato de que se trate o hasta que se declare la resolución del mismo sin culpa del contratista.

Aprobada la liquidación del contrato y transcurrido el plazo de garantía, si no resultan responsabilidades se devolverá la garantía constituida o se cancelará el aval o el seguro de caución.

El acuerdo de devolución deberá adoptarse y notificarse al interesado en el plazo de dos meses desde la finalización del plazo de garantía, firmada el Acta de Recepción Definitiva de la obra. La propiedad podrá exigir que el Contratista le acredite la liquidación y saldo de sus deudas causadas por la ejecución de la obra, tales como salarios, suministros, subcontratos...

Devolución de la fianza en caso de que se hagan recepciones parciales

Artículo 51. Si la propiedad, con la conformidad del Director de la Obra, cuando así se autorice expresamente en el pliego de cláusulas administrativas particulares, accediera a realizar recepciones parciales, tendrá derecho el Contratista al que le sea devuelta la parte proporcional de la fianza.



Epígrafe 3: De los precios

Composición de los precios unitarios

Artículo 52. El cálculo de los precios de las distintas unidades de obra será el resultado de sumar los costes directos, los indirectos, los gastos generales y el beneficio industrial.

Se consideran costes directos:

- a) La mano de obra, con sus pluses, cargas y seguros sociales, que intervengan directamente en la ejecución de la unidad de obra.
- b) Los materiales, a los precios resultantes a pie de obra, que queden integrados en la unidad de que se trate o sean necesarios para su ejecución.
- c) Los equipos y sistemas técnicos de seguridad e higiene para la prevención y protección de accidentes y enfermedades profesionales.
- d) Los gastos de personal, combustible, energía, etc. que tengan lugar por el accionamiento o funcionamiento de la maquinaria e instalación utilizadas en la ejecución de la unidad de obra.
- e) Los gastos de amortización y conservación de la maquinaria, instalaciones, sistemas y equipos anteriormente citados.

Se consideran costes indirectos:

- a) Los gastos de instalaciones de oficina a pie de obra, comunicaciones, edificación de almacenes, talleres, pabellones temporales para albergues, laboratorios y otros análogos.
- b) Los costes del personal técnico y administrativo adscrito exclusivamente a la obra y los imprevistos.

Todos estos gastos, se cifrarán en un porcentaje de los costes directos.

Se considerarán gastos generales:

Los gastos generales de empresa, gastos financieros, cargas fiscales y tasas de la administración, legalmente establecidos. Se cifrarán como un porcentaje de la suma de los costes directos e indirectos (en los contratos de obras de la Administración pública este porcentaje se establece entre un 13 por 100 y un 17 por 100.)

Beneficio industrial

El beneficio industrial del Contratista se establece en el 6 por 100 sobre la suma de las anteriores partidas.



Precio de Ejecución material

El presupuesto de ejecución material resulta de la suma de los productos del número de cada unidad de obra por su precio unitario y partidas alzadas.

Precio de ejecución por contrata

El presupuesto de ejecución por contrata se obtiene incrementando al de ejecución material los conceptos de: gastos generales y beneficio industrial.

El IVA gira sobre esta suma, pero no integra su precio.

Precios de contrata. Importe de contrata

Artículo 53. En caso de que los trabajos a realizar en un edificio u obra ajena cualquiera se contrataran a riesgo y ventura, se entiende por Precio de Contrata lo que importa el coste total de la unidad de obra, es decir, el precio de ejecución material más el tanto por ciento (%) sobre este último precio en concepto de Beneficio Industrial de Contratista. El beneficio se estima normalmente, en un 6 por 100, salvo que en las Condiciones Particulares se establezca otro distinto.

Precios nuevos

Artículo 54. Se producirán precios nuevos sólo cuando la Propiedad mediante la Dirección de las obras decida introducir unidades o cambios de calidad en alguna de las previstas, o cuando sea necesario afrontar alguna circunstancia imprevista.

Si no existe acuerdo, el precio se resolverá contradictoriamente entre el director de ejecución de las obras y el Contratista antes de empezar la ejecución de los trabajos y en el plazo que determine el Pliego de Condiciones Particulares. Si subsiste la diferencia se acudirá, en primer lugar, al concepto más análogo dentro del cuadro de precios del proyecto, y en segundo lugar al banco de precios de utilización más frecuente en la localidad.

Los contradictorios que hubiera se referirán siempre a los precios unitarios de la fecha del contrato.

Así, en caso de que fuera necesario realizar alguna unidad de obra que no constara en el cuadro de precios de la contrata, se establecerá un nuevo precio utilizando los precios unitarios de mano de obra, materiales y maquinaria del cuadro de precios de la contrata o en su defecto del cuadro de precios del ITEC del año del contrato y en caso de que todavía faltara alguno, se utilizará el precio medio del mercado de este elemento simple, en cuanto a los rendimientos se aplicarán los cuadros del ITEC si contiene esta unidad de obra, en caso contrario se fijará lo que apruebe el responsable de la contrata en el momento del encargo.



Cuando por la realización de los trabajos, el Ayuntamiento considere necesario utilizar medios cuyo precio no haya sido ofertado por el contratista, podrá fijar un precio con el contratista o bien contratar directamente con un tercero el trabajo que deba realizarse con dicho medio, sin que por ello el contratista tenga derecho a indemnización alguna.

Reclamaciones de aumento de precios por causas diversas

Artículo 55. Si el Contratista antes de la firma del contrato, no hubiera hecho la reclamación u observación oportuna, no podrá bajo ningún pretexto de error u omisión reclamar aumento de los precios fijados en el cuadro correspondiente del presupuesto que sirva de base para la ejecución de las obras (en referencia a Facultativas).

Formas tradicionales de medición o de aplicar los precios

Artículo 56. En ningún caso podrá alegar el Contratista los usos y costumbres del país respecto a la aplicación de los precios o de la forma de medición de las unidades de obra ejecutadas, se respetará lo previsto en primer lugar, en el Pliego General de Condiciones Técnicas, y en segundo lugar, en el Pliego General de Condiciones particulares.

De la revisión de los precios contratados

Artículo 57. Los precios de los contratos sólo podrán ser objeto de revisión periódica y predeterminada en los términos establecidos de los capítulos 103 al 105 de la LCSP.

Almacenamiento de materiales

Artículo 58. El Contratista está obligado a realizar los almacenamientos de materiales o aparatos de obra que la Propiedad ordene por escrito.

Los materiales almacenados, una vez abonados por el Propietario son, de la exclusiva propiedad de éste; de su cuidado y conservación será responsable el Contratista.

Epígrafe 4: Obras por administración

Administración

Artículo 59. Se llaman "Obras por Administración" aquellas en las que las gestiones necesarias para su realización las lleve directamente el propietario, sea él personalmente, sea un representante suyo o bien mediante un constructor.

Las obras por administración se clasifican en las dos modalidades siguientes:

a) Obras por administración directa.



b) Obras por administración delegada o indirecta.

Obras por administración directa

Artículo 60. Se llaman "Obras por Administración directa" aquellas en las que el Propietario por sí mismo o mediante un representante suyo, que puede ser el propio Director de las Obras, autorizado expresamente por este tema, lleve directamente las gestiones necesarias para en la ejecución de la obra, adquiriendo los materiales, contratando su transporte a la obra y, en definitiva, interviniendo directamente en todas las operaciones precisas para que el personal y los obreros contratados por él puedan realizarla ; en estas obras el constructor, si estuviera, o el encargado de su realización, es un simple dependiente del propietario, ya sea como empleado suyo o como autónomo contratado por él, que es el que reúne, por tanto, la doble personalidad de Propiedad y Contratista.

Obras por administración delegada o indirecta

Artículo 61. Se entiende por "Obra por administración delegada o indirecta" la que convienen un Propietario y un Constructor para que éste último, por cuenta de aquél y como delegado suyo, realice las gestiones y los trabajos que sean necesarios y se convengan.

Son, por tanto, características peculiares de las "Obras por Administración delegada o indirecto" las siguientes:

a) Por parte del Propietario, la obligación de abonar directamente o por medio del Constructor todos los gastos inherentes a la realización de los trabajos convenidos, reservándose el Propietario la facultad de poder ordenar, bien por sí mismo o mediante el Director de las Obras en su representación, el orden y la marcha de los trabajos, la elección de los materiales y aparatos que en los trabajos deben emplearse y, al fin, todos los elementos que crea necesarios para regular la realización de los trabajos convenidos .

b) Por parte del Constructor, la obligación de llevar la gestión práctica de los trabajos, aportando sus conocimientos constructivos, los medios auxiliares que sean necesarios y, en definitiva, todo aquello que, en armonía con su labor, se requiera para ejecución de los trabajos, percibiendo por ello del Propietario un tanto por ciento (%) prefijado sobre el importe total de los gastos efectuados y abonados por el Constructor.

Liquidación de obras por administración

Artículo 62. Para la liquidación de los trabajos que se ejecuten por administración delegada o indirecta, regirán las normas que a tal fin se establezcan en las "Condiciones particulares de índole económica" vigentes en la obra; en caso de que no los hubiera, los gastos de



administración los presentará el Constructor al Propietario, en relación valorada a la que se adjuntarán en el orden expresado más adelante los siguientes documentos conformados todos ellos por el Director de ejecución de las obras:

a) Las facturas originales de los materiales adquiridos para los trabajos y el documento adecuado que justifique el depósito o la utilización de dichos materiales en la obra.

b) Las nóminas de los jornales abonados, ajustadas a lo establecido en la legislación vigente, especificando el número de horas trabajadas en la obra por los operarios de cada oficio y su categoría, acompañando las citadas nóminas con una relación numérica de los encargados, capataces, jefes de equipo, oficiales y ayudantes de cada oficio, peones especializados y sueltos, listeros, guardianes, etc., que hayan trabajado en la obra durante el plazo de tiempo al que correspondan las nóminas que se presenten.

c) Las facturas originales de los transportes de materiales puestos en la obra o de retirada de escombros.

d) Los recibos de licencias, impuestos y otras cargas inherentes a la obra que hayan pagado o en cuya gestión haya intervenido el Constructor, ya que su abono será siempre a cuenta del Propietario.

A la suma de todos los gastos inherentes a la propia obra en cuya gestión o pago hayan intervenido el Constructor se le aplicará, si no existe convenio especial, un quince por ciento (15 por 100), entendiéndose que en éste porcentaje están incluidos los medios auxiliares y los de seguridad preventivos de accidentes, los gastos generales que originen al Constructor los trabajos por administración que realice el Beneficio Industrial del mismo.

Abono al constructor de las cuentas de administración delegada

Artículo 63. Salvo pacto distinto, los abonos al Constructor de las cuentas de Administración delegada, los realizará el Propietario mensualmente según los partes de trabajo realizados aprobados por el propietario o su delegado representante.

Independientemente, el Director de ejecución de las obras redactará, con igual periodicidad, la medición de la obra realizada, valorando la de acuerdo con el presupuesto aprobado. Estas valoraciones no tendrán efectos para los abonos al Constructor, sino que se hubiera pactado lo contrario contractualmente.

Normas para la adquisición de los materiales y aparatos

Artículo 64. Sin embargo, las facultades que en estos trabajos por Administración delegada se reserva el Propietario para la adquisición de los materiales y aparatos, si al Constructor se le autoriza para gestionarlos y adquirirlos, deberá presentar al Propietario, o en su representación



al Director de las Obras, los precios y muestras de los materiales y aparatos ofrecidos, necesitando su previa aprobación antes de adquirirlos.

Responsabilidad del constructor en el bajo rendimiento de los obreros

Artículo 65. Si el Director de las Obras advirtiera en los partes mensuales de obra ejecutada que preceptivamente debe presentarle el Constructor, que los rendimientos de la mano de obra, en todas o en alguna de las unidades de obra ejecutadas fueran notablemente inferiores a los rendimientos normales admitidos generalmente para unidades de obra iguales o similares, se lo notificará por escrito al Constructor, con el fin de que éste realice las gestiones precisas para aumentar la producción en la cuantía señalada por el Director de las Obras.

Si hecha esta notificación al Constructor, en los meses sucesivos, los rendimientos no llegaran a los normales, el Propietario queda facultado para reservarse de la diferencia, rebajando su importe del quince por ciento (15 por 100) que por los conceptos antes expresados correspondería abonarle al Constructor en las liquidaciones quincenales que preceptivamente deban efectuarse. En caso de no llegar ambas partes a un acuerdo en lo que se refiere a los rendimientos de la mano de obra, se someterá el caso a arbitraje.

Responsabilidades del constructor

Artículo 66. En los trabajos de Obras por Administración delegada" el Constructor sólo será responsable de los defectos constructivos que pudieran tener los trabajos o unidades ejecutadas por él y también los accidentes o perjuicios que pudieran sobrevenir a los obreros o a terceras personas por no haber tomado las medidas necesarias y que en las disposiciones legales vigentes se establecen. En cambio, y exceptuando lo expresado en el artículo 63 precedente, no será responsable del mal resultado que pudieran dar los materiales y aparatos elegidos según las normas establecidas en este artículo.

En virtud de lo anteriormente consignado, el Constructor está obligado a reparar por su cuenta los trabajos defectuosos ya responder también de los accidentes o perjuicios expresados en el párrafo anterior.

Epígrafe 5: De la valoración y abono de los trabajos

Formas distintas de abono de las obras

Artículo 67. Según la modalidad escogida para la contratación de las obras y exceptuando que en el Pliego Particular de Condiciones económicas se preceptúe otra cosa, el abono de los trabajos se efectuará así:



1r. Tipo fijo o tanto alzado total. Se abonará la cifra previamente fijada como base de la adjudicación, disminuida en su caso en el importe de la baja efectuada por el adjudicatario.

2º. Tipo fijo o tanto alzado por unidad de obra, cuyo precio invariable se haya fijado por adelantado, pudiendo variar solo el número de unidades ejecutadas.

Previo medición y aplicando al total de las unidades diversas de obra ejecutadas, del precio invariable estipulado por adelantado por cada uno de ellos, se abonará al Contratista el importe de las comprendidas en los trabajos ejecutados y ultimados de acuerdo con los documentos que constituyen el Proyecto, los cuales servirán de base para la medición y valoración de las distintas unidades.

3º. Tanto variable por unidad de obra, según las condiciones en que se realice y los diversos materiales empleados en su ejecución de acuerdo con las órdenes del Director de las Obras.

Se abonará al Contratista en idénticas condiciones en el caso anterior.

4º. Por listas de jornales y recibos de materiales autorizados en la forma que el presente "Pliego General de Condiciones económicas" determina.

5º. Por horas de trabajo, ejecutado en las condiciones determinadas en el contrato.

Relaciones valoradas y certificaciones

Artículo 68. La Administración expedirá mensualmente, en los primeros diez días siguientes al mes que correspondan, certificaciones que comprendan la obra ejecutada conforme al proyecto durante dicho período de tiempo. Estos abonos tienen el concepto de pagos a cuenta sujetos a rectificaciones y variaciones que se produzcan en la medición final y sin suponer en modo alguno aprobación y recepción de las obras que comprenden.

El trabajo ejecutado por el Contratista en las condiciones preestablecidas, se valorará aplicando al resultado de la medición general, cúbica, superficial, lineal, ponderal o numeral correspondiente para cada unidad de obra, los precios señalados en el presupuesto para cada una de ellas, teniendo presente además lo establecido en el presente "Pliego General de Condiciones económicas" respecto a mejoras o sustituciones de materiales o a las obras accesorias y especiales, etc.

Al Contratista, que podrá presenciar las mediciones necesarias para realizar esta relación, el director de ejecución de las obras le facilitará los datos correspondientes de la relación valorada, acompañándolos de una nota de envío, al objeto que, dentro del plazo de diez (10) días a partir de la fecha de recepción de esta nota, el Contratista pueda al examinarlas y devolverlas firmadas con su conformidad o realizar, en caso contrario, las observaciones o reclamaciones que



considere oportunas . Dentro de los diez (10) días siguientes a su recepción, el Director de las Obras aceptará o rechazará las reclamaciones del Contratista si estuvieran, dándole cuenta de su resolución y pudiendo el Contratista, en el segundo caso, acudir ante el Propietario contra la resolución del Director de las obras en la forma prevista en los "Pliegos Generales de Condiciones Facultativas y Legales".

Tomando como base la relación valorada indicada en el párrafo anterior, el Director de las obras expedirá la certificación de las obras ejecutadas.

Del importe se deducirá, en caso de tener constituida garantía por retención, el tanto por ciento que para la constitución de la fianza se haya preestablecido.

El contratista tendrá también derecho a percibir abonos a cuenta por el importe de las operaciones preparatorias de la ejecución del contrato y que estén comprendidas en el objeto del mismo, debiendo asegurar los referidos pagos mediante la prestación de garantía.

Las certificaciones se remitirán al Propietario, dentro del mes siguiente al período al que se refieren, y tendrán el carácter de documento y entregas a buena cuenta, sujetas a las rectificaciones y variaciones que se deriven de la liquidación final, no suponiendo tampoco estas certificaciones ni aprobación ni recepción de las obras que comprenden.

Las relaciones valoradas contendrán sólo la obra ejecutada en el plazo al que la valoración se refiere. En caso de que el Director de las Obras lo exigiera, las certificaciones se harán en su origen.

Mejoras de obras entrega ejecutadas

Artículo 69. Cuando el Contratista, incluido con autorización del Director de las obras, utilizara materiales de preparación más esmerada o de tamaños mayores que el señalado en el Proyecto o sustituyera una clase de fábrica por otra de precio más alto, o ejecutara con mayores dimensiones cualquier parte de la obra o, en general introdujera en la obra sin pedirle, cualquier otra modificación que sea beneficiosa a criterio del Director de las Obras, no tendrá derecho, sin embargo, más que a la abono de lo que pudiera corresponder en caso de que hubiera construido la obra con estricto sujeción a la proyectada y contratada o adjudicada.

Abono de trabajos presupuestados con partida alzada

Artículo 70. Exceptuando lo preceptuado en el "Pliego de Condiciones Particulares de índole económica", vigente en la obra, el abono de los trabajos presupuestados en partida alzada, se efectuará de acuerdo con el procedimiento que corresponda entre los que a continuación se expresan:



- a) Si existen precios contratados para unidades de obra iguales, las presupuestadas mediante partida alzada, se abonarán previa medición y aplicación del precio establecido.
- b) Si existen precios contratados para unidades de obra similares, se establecerán precios contradictorios para las unidades con partida alzada, deducidos de los similares contratados.
- c) Si no existen precios contratados para unidades de obra iguales o similares, la partida alzada se abonará íntegramente al Contratista, exceptuando el caso de que en el Presupuesto de la obra se exprese que el importe de esta partida debe justificarse, en este caso, el Director de las obras indicará al Contratista y con anterioridad a la ejecución, el procedimiento a seguir para llevar esta cuenta que, en realidad será de administración, valorando los materiales y jornales a los precios que figuran en el Presupuesto aprobado o, en su defecto, a los que anteriormente a la ejecución convengan ambas partes, incrementándose el importe total con el porcentaje que se fije en el Pliego de Condiciones Particulares en concepto de Gastos Generales y Beneficio Industrial del Contratista.

Abono de agotamientos y otros trabajos especiales no contratados

Artículo 71. Cuando hubiera que efectuar agotamientos, inyecciones u otros trabajos de cualquier índole especial u ordinaria, que por no haber sido contratados no fueran por cuenta del Contratista, y si no fueran contratados con tercera persona, el Contratista tendrá la obligación de hacerlos y de pagar los gastos de todo tipo que ocasionen, y le serán abonados por el Propietario por separado de la Contrata.

Además de reintegrar mensualmente estos gastos al Contratista, se le abonará junto con ellos el porcentaje del importe total que, en su caso, se especifique en el Pliego de Condiciones Particulares.

Pagos

Artículo 72. El Propietario pagará en los plazos previamente establecidos.

El importe de estos plazos corresponderá precisamente al de las certificaciones de obra conformadas por el Director de las Obras, en virtud de las cuales se verificarán los pagos.

Abono de trabajos ejecutados durante el plazo de garantía

Artículo 73. Efectuada la recepción provisional y si durante el plazo de garantía se hubiesen ejecutado trabajos, para su abono se procederá así:

1r. Si los trabajos que se realizan estuvieran especificados en el Proyecto y, sin causa justificada, no se hubieran realizado por el Contratista a su tiempo, y el Director de las obras exigiera su realización durante el plazo de garantía, serán valorados los precios que figuran en el



presupuesto y abonados de acuerdo con lo que se estableció en los "Pliegos Particulares" o en su defecto en los Generales, en caso de que estos precios fueran inferiores a los vigentes en la época de su realización; en caso contrario, se aplicarán estos últimos.

2º. Si se han realizado trabajos puntuales para la reparación de desperfectos ocasionados por el uso de las obras, debido a que éste ha sido utilizado durante este tiempo por el Propietario, se valorarán y abonarán los precios del día, previamente acordados.

3º. Si se han realizado trabajos para la reparación de desperfectos ocasionados por deficiencia de la construcción o de la calidad de los materiales, no se abonará por estos trabajos nada al Contratista.

Epígrafe 6: De las indemnizaciones mutuas

Importe de la indemnización por retraso no justificado en el plazo de finalización de las obras

Artículo 74. La indemnización por retraso en la terminación se establecerá en un tanto por mil (0/000) del importe total de los trabajos contratados, por cada día natural de retraso, contados a partir del día de terminación fijado en el calendario de obra.

Las sumas resultantes se descontarán y retendrán con cargo a la fianza.

Demora de los pagos

Artículo 75. De acuerdo con el artículo 198 de la Ley de Contratos del Sector Público, la Administración tendrá la obligación de abonar el precio dentro de los treinta días siguientes a la fecha de aprobación de las certificaciones de obra o de los documentos que acrediten la conformidad con lo dispuesto en el contrato de bienes entregado o servicios prestados, sin perjuicio de lo establecido en el apartado 4 del artículo 210.

Si se demora, deberá abonarse al contratista, a partir del cumplimiento de dicho plazo de treinta días los intereses de demora y la indemnización por los gastos de cobro en los términos previstos en la Ley 3/2004, de 29 de diciembre, por las que se establecen las medidas de lucha contra la morosidad en las operaciones comerciales. Para que haya lugar al inicio del cómputo de plazo por la demora de intereses, el contratista deberá haber cumplido con la obligación de presentar la factura ante el registro administrativo correspondiente en los términos establecidos en la normativa vigente sobre factura electrónica, en tiempo y forma, en el plazo de treinta días desde la fecha de entrega efectiva de los bienes o prestación del servicio.

En cualquier caso, si el contratista incumple el plazo de treinta días para presentar la factura ante el registro administrativo en los términos establecidos en la normativa vigente sobre factura



electrónica, la demora de intereses no se iniciará hasta transcurridos treinta días desde la fecha de la correcta presentación de la factura, sin que la Administración haya aprobado su conformidad, si procede, y efectuado el correspondiente abono.

Si la demora en el pago fuese superior a cuatro meses, el contratista podrá proceder, en su caso, a la suspensión del cumplimiento del contrato, debiendo comunicar a la Administración, con un mes de antelación, tal circunstancia, a efectos del reconocimiento de los derechos que puedan derivarse de dicha suspensión, en los términos establecidos en la LCSP.

Si la demora fuese superior a seis meses, el contratista tendrá derecho, asimismo, a resolver el contrato y resarcimiento de los perjuicios que como consecuencia de ello se originen.

Epígrafe 7: Varios

Mejoras y aumentos de obra. Casos contrarios

Artículo 76. No se admitirán mejoras de obra, sólo en caso de que el Director de las obras haya mandado por escrito la ejecución de trabajos nuevos o que mejoren la calidad de los contratados, así como la de los materiales y aparatos previstos en el contrato.

Tampoco se admitirán aumentos de obra en las unidades contratadas, salvo en caso de error en las mediciones del Proyecto, a menos que el Director de las obras ordene, también por escrito, la ampliación de las contratadas.

En todos estos casos será condición indispensable que ambas partes contratantes, antes de su ejecución o utilización, convengan por escrito los importes totales de las unidades mejoradas, los precios de los nuevos materiales o aparatos ordenados utilizar y los aumentos que todas estas mejoras o aumentos de obra supongan sobre el importe de las unidades contratadas.

Se seguirá el mismo criterio y procedimiento, cuando el Director de las obras introduzca innovaciones que supongan una apreciable reducción en los importes de las unidades de obra contratadas.

Unidades de obra defectuosas pero aceptables

Artículo 77. Cuando por cualquier causa hubiera que valorar obra defectuosa, pero aceptable según el Director de las obras, éste determinará el precio o partida de abono después de oír al Contratista, el cual deberá conformarse con dicha resolución, salvo el caso en que, estando dentro del plazo de ejecución, prefiera derribar la obra y rehacer la de acuerdo con condiciones, sin exceder de dicho plazo.



Seguro de las obras

Artículo 78. El Contratista estará obligado a asegurar la obra contratada durante todo el tiempo que dure su ejecución hasta su recepción definitiva; la cuantía del seguro coincidirá en cada momento con el valor que tengan por Contrata los objetos asegurados. El importe abonado por la Sociedad Aseguradora, en caso de siniestro, se ingresará en cuenta a nombre del Propietario, para que con cargo a la cuenta se abone la obra que se construya, ya medida que ésta se vaya haciendo. El reintegro de esta cantidad al Contratista se realizará por certificaciones, como el resto de los trabajos de la construcción. En ningún caso, salvo conformidad expresa del Contratista, hecho en documento público, el Propietario podrá disponer de este importe por menesteres distintos del de reconstrucción de la parte siniestrada; la infracción de lo anteriormente expuesto será motivo suficiente para que el Contratista pueda resolver el contrato, con devolución de fianza, abono completo de gastos, materiales almacenados, etc., y una indemnización equivalente al importe de los daños causados al Contratista por el siniestro y que no se le hubieran abonado, pero sólo en proporción equivalente a lo que represente la indemnización abonada por la Compañía Aseguradora, respecto al importe de los daños causados por el siniestro, que serán tasados a tal fin por el Director de las obras.

En las obras de reforma o reparación, se fijará previamente la parte de edificio que deba ser asegurada y su cuantía, y si nada se prevé, se entenderá que el seguro debe comprender toda la parte del edificio afectada por la obra.

Los riesgos asegurados y las condiciones que figuran en la póliza o pólizas de Seguros, los pondrá el Contratista, antes de contratarlos, en conocimiento del Propietario, al objeto de recaudar de éste su previa conformidad u reparos.

Conservación de la obra

Artículo 79. Si el Contratista, aún siendo su obligación, no atiende a la conservación de la obra durante el plazo de garantía, en caso de que la obra no haya sido ocupada por el Propietario antes de la recepción definitiva, el Director de las obras, en representación del Propietario, podrá disponer todo lo necesario para que se atienda la vigilancia, limpieza y todo lo que debiera necesitarse por su buena conservación, abonándose todo por cuenta de la Contrata.

Al abandonar el Contratista el edificio, tanto por buena terminación de las obras, como en el caso de resolución del contrato, está obligado a dejarlo desempleado y limpio en el plazo que el Director fije.



Tras la recepción provisional del edificio y en caso de que la conservación del edificio sea a cargo del Contratista, no se guardarán más herramientas, útiles, materiales, muebles, etc. que los indispensables para la vigilancia y limpieza y por los trabajos que fuera necesario ejecutar.

En cualquier caso, tanto si el edificio está ocupado como si no, el Contratista está obligado a revisar y reparar la obra, durante el plazo expresado, procediendo en la forma prevista en el presente "Pliego de Condiciones Económicas".

Utilización por el contratista de edificios o bienes del propietario

Artículo 80. Cuando durante la ejecución de las obras el Contratista ocupe, con la necesaria y previa autorización del Propietario, edificios o utilice materiales o útiles que pertenezcan al Propietario, tendrá obligación de abonarlos y conservarlos para entregarlos al finalización del contrato, en estado de perfecta conservación, reponiendo los que se hubiesen inutilizado, sin derecho a indemnización por esta reposición ni por las mejoras realizadas en los edificios, propiedades o materiales que haya utilizado.

En caso de que al finalizar el contrato y hacer entrega del material, propiedades o edificaciones, no hubiera cumplido el Contratista con lo previsto en el párrafo anterior, lo realizará el Propietario a costa de aquél y con cargo a la fianza.

Pliego de condiciones técnicas particulares



Plec de condicions tècniques

P22D1-DGOUB NETEJA I ESBROSSADA DE VORES EN CAMÍ, AMB MITJANS MECÀNICS, CÀRREGA, TRANSPORT I DEPO...

PLEC DE CONDICIONS

1.- DEFINICIÓ I CONDICIONS DE LES PARTIDES D'OBRA EXECUTADES

Excavacions amb finalitats diverses, que tenen com a resultat el rebaix del terreny.

S'han considerat els tipus següents:

- Neteja i esbrossada del terreny

En actuacions de reparació, s'han considerat els graus de dificultat següents:

- Grau de dificultat associat a la mobilitat en l'actuació:

- Sense dificultat de mobilitat: actuacions en què hi ha una interferència pròpia de l'entorn on es desenvolupen.

- Amb dificultat de mobilitat: actuacions en entorns amb dificultat de mobilitat i/o amb el material aplegat lluny de la zona de treball:

- Actuacions amb dificultat d'accessibilitat, per la poca mobilitat de la maquinària, per l'elevada presència de guals particulars i passos de vianants, per la impossibilitat d'ubicar una plataforma de treball lateral, per la impossibilitat d'ocupació de la calçada per fer l'aplec de materials que impliqui fer l'actuació per fases per tal de mantenir el pas de vianants i/o per estar en una zona amb tràfic rodant important

- Actuacions en les què els materials estan aplegats lluny de la zona de treball per manca d'espai en la proximitat d'on s'executen les tasques.

- Grau de dificultat associat a l'àmbit de l'actuació en funció de l'amplària de la vorera, calçada o plataforma única

- Grau de dificultat associat a la presència d'elements externs a l'actuació:

- Sense afectació per serveis o elements de mobiliari urbà: actuacions sense serveis (canalitzacions d'aigua, semàfors, enllumenat, etc.) ni elements urbans de grans dimensions (marquesines, mòduls d'aparcament de bicicletes, etc.) que interfereixin (o que puguin interferir) en les tasques

- Amb afectació per serveis o elements de mobiliari urbà: actuacions amb serveis (canalitzacions d'aigua, semàfors, enllumenat, etc.) o elements urbans de grans dimensions (marquesines, mòduls d'aparcament de bicicletes, etc.) que interfereixen en les tasques.

- Grau de dificultat associat a l'abast de l'actuació

L'execució de la unitat d'obra inclou les operacions següents:

Neteja i esbrossada del terreny:

- Preparació de la zona de treball

- Situació dels punts topogràfics

- Protecció dels elements que s'han de conservar

- Retirada de la capa superficial del terreny (10-15 cm) amb la vegetació i la brossa

- Càrrega dels materials sobre camió

CONDICIONS GENERALS:

Es considera terreny fluix, el capaç de ser foradat amb pala, que té un assaig SPT < 20.

Es considera terreny compacte, el capaç de ser foradat amb pic (no amb pala), que té un assaig SPT entre 20 i 50.

Es considera terreny de trànsit, el capaç de ser foradat amb màquina o escarificadora (no amb pic), que té un assaig SPT > 50 sense rebot.

Es considera terreny no classificat, des del capaç de ser foradat amb pala, que té un assaig SPT < 20, fins al capaç de ser foradat amb màquina o escarificadora (no amb pic), que té un assaig SPT > 50 sense rebot.

Es considera roca de resistència baixa, la que amb dificultat es deixa ratllar amb navalla, que té un assaig de resistència a la compressió simple entre 5 i 25 MPa.

Es considera roca de resistència mitja, la que es pot trencar amb un cop de martell i que no es deixa ratllar amb navalla, que té un assaig de resistència a la compressió simple entre 25 i 50 MPa.

Es considera roca de resistència alta, la que necessita més d'un cop de martell per trencar-se, que té un assaig de resistència a la compressió simple entre 50 i 100 MPa.

Es considera que la càrrega de terres sobre camió és directa quan l'existència de rampa o d'altres condicionants de l'obra permeten que els mitjans d'excavació realitzin l'excavació i la càrrega de terres.

Es considera que la càrrega de terres sobre camió és indirecta quan la inexistència de rampa o d'altres condicionants de l'obra no permeten que els mitjans d'excavació realitzin la càrrega de terres i és necessària la utilització d'una altra màquina per a aquesta funció.

NETEJA I ESBROSSADA DEL TERRENY:

S'ha de retirar la capa superficial del terreny i qualsevol material existent (brossa, arrels, runa, escombraries, etc.), que puguin destorbar el desenvolupament de treballs posteriors.

L'àmbit d'actuació ha de quedar limitat pel sector de terreny destinat a l'edificació i la zona influenciada pel procés de l'obra.

S'ha de deixar una superfície adequada per al desenvolupament dels treballs posteriors, lliure d'arbres, de plantes, de deixalles i d'altres elements existents, sense fer malbé les construccions, els arbres, etc., que s'han de conservar.

Els forats existents i els que resultin de les operacions de desbrossada (extracció d'arrels, etc.), han de quedar reblerts amb les terres de la mateixa qualitat que el sòl i amb el mateix grau de compactació.

S'han de conservar en zona a part les terres o els elements que la DF determini.

S'han de traslladar a un abocador autoritzat tots els materials que la DF no hagi acceptat com a útils.

2.- CONDICIONS DEL PROCÉS D'EXECUCIÓ

CONDICIONS GENERALS:

No s'ha de treballar quan plou, neva o fa vent superior als 60 km/h.

En cas d'imprevistos (terrenys inundats, olors de gas, restes de construccions, etc.) s'han de suspendre els treballs i avisar la DF.

Si cal fer rampes per accedir a la zona de treball, han de tenir les característiques següents:

- Amplària: $\geq 4,5$ m

Plec de condicions tècniques

- Pendent:
- Trams rectes: $\leq 12\%$
- Corbes: $\leq 8\%$
- Trams abans de sortir a la via de llargària $\geq 6\text{ m}$: $\leq 6\%$
- El talús ha de ser fixat per la DF.

Les terres s'han d'extreure de dalt a baix, sense soscavar-les.
No s'han d'acumular terres o materials a la vora de l'excavació.
S'han d'extreure les terres o els materials amb perill de desprendiment.
S'ha d'impedir l'entrada d'aigües superficials. Cal preveure un sistema de desguàs a fi d'evitar l'acumulació d'aigua dins de l'excavació.

3.- UNITAT I CRITERI D'AMIDAMENT
NETEJA I ESBROSSADA:
m² de superfície realment executada, amidada segons les especificacions de la DT.
No inclou la tala d'arbres.

4.- NORMATIVA DE COMPLIMENT OBLIGATORI
Documento Básico de Seguridad estructural de cimientos DB-SE-C, parte II del CTE, aprobado por el Real Decreto 314/2006.

P214W-FEMFb TALL PAVIMENT DE QUALSEVOL TIPUS H $\geq 10\text{CM}$

PLEC DE CONDICIONS

1.- DEFINICIÓ I CONDICIONS DE LES PARTIDES D'OBRA EXECUTADES
Tall fet amb màquina tallajunts en un paviment que s'ha de demolir, per tal de delimitar la zona afectada, i que en fer la demolició els límits del paviment que resti siguin rectes i uniformes.
Ha d'estar feta al lloc indicat a la DT, amb les modificacions introduïdes al replanteig previ, aprovades per la DF.
Toleràncies d'execució:
-Replanteig: $\pm 10\text{ mm}$

2.- CONDICIONS DEL PROCÉS D'EXECUCIÓ
No s'ha de treballar amb pluja, neu o vent superior als 60 km/h .
S'ha de seguir l'ordre de treballs previst a la DT.
El contractista ha d'elaborar un programa de treball que ha de ser aprovat per la DF abans d'iniciar els treballs, on s'ha d'especificar, com a mínim:
-Mètode d'enderroc i fases
-Estabilitat de les construccions en cada fase, apuntalaments necessaris
-Estabilitat i protecció de les construccions i elements de l'entorn i els que s'han de conservar
-Manteniment i substitució provisional dels serveis afectats pels treballs
-Mitjans d'evacuació i especificació de les zones d'abocament dels productes d'enderroc
-Cronograma dels treballs
-Pautes de control i mesures de seguretat i salut

3.- UNITAT I CRITERI D'AMIDAMENT
m de llargària realment enderrocada, segons les especificacions de la DT.

TALL DE PAVIMENT:
m de llargària executada realment, amidada segons les especificacions del projecte, comprovada i acceptada expressament per la DF.

4.- NORMATIVA DE COMPLIMENT OBLIGATORI
*Orden de 6 de febrero de 1976 por la que se aprueba el Pliego de Prescripciones Técnicas Generales para Obras de Carreteras y Puentes (PG-3).open_in_new

*Orden FOM/1382/2002 de 16 de mayo, por la que se actualizan determinados artículos del pliego de prescripciones técnicas generales para obras de carreteras y puentes relativos a la construcción de explanaciones, drenajes y cimentaciones (PG-3).open_in_new

P2250-FIVVz ESCARIF.+COMPAC.TERR.NAT.H $<10\text{CM}$,MEC.

SPB

1.- DEFINICIÓ I CONDICIONS DE LES PARTIDES D'OBRA EXECUTADES
Disgregació de la superfície del terreny i compactació posterior, amb mitjans mecànics, per tal d'aconseguir una superfície homogènia de suport.
L'execució de la unitat d'obra inclou les operacions següents:
- Preparació de la zona de treball
- Situació dels punts topogràfics
- Execució de l'escarificació
- Compactació de les terres

CONDICIONS GENERALS:
El grau de compactació ha de ser l'especificat per la DF.
La superfície obtinguda ha de ser homogènia i ha de tenir les característiques exigides en la DT, o en el seu defecte, les especificades per la DF.

2.- CONDICIONS DEL PROCÉS D'EXECUCIÓ
CONDICIONS GENERALS:
No s'ha de treballar amb pluja, neu o vent superior als 60 km/h .
S'han de protegir els elements de servei públic que puguin resultar afectats per les obres.
S'han d'eliminar els elements que puguin entorpir els treballs d'execució de la partida.
Quan s'utilitzi corró vibratori per a compactar, ha de donar-se al final unes passades sense aplicar-hi vibració.
S'ha de complir la normativa vigent en matèria mediambiental, de seguretat i salut i d'emmagatzematge i transport de productes de construcció.
S'ha d'escarificar en les zones i amb les fondàries definides en la DT, o en el seu defecte, les que determini el DF.

Plec de condicions tècniques

S'ha d'escarificar en una fondària de 15 cm com a mínim i de 30 cm com a màxim. En el cas en que s'escarifiqui en fondàries superiors, cal retirar el terreny i col·locar-lo després per tongades.

Les zones on es detecti l'existència en capes inferiors, de sistemes de drenatge o de reforç del terreny, s'han de senyalitzar convenientment i operar amb les precaucions necessàries.

3.- UNITAT I CRITERI D'AMIDAMENT

m2 de superfície amidada segons les especificacions de la DT.

4.- NORMATIVA DE COMPLIMENT OBLIGATORI

* Orden de 6 de febrero de 1976 por la que se aprueba el Pliego de Prescripciones Técnicas Generales para Obras de Carreteras y Puentes (PG-3).

* Orden FOM/1382/2002 de 16 de mayo, por la que se actualizan determinados artículos del pliego de prescripciones técnicas generales para obras de carreteras y puentes relativos a la construcción de explanaciones, drenajes y cimentaciones (PG-3).

P938-DFU8 BASE TOT-U ART.,ESTESA+PICON.98%PM

PLEC DE CONDICIONS

1.- DEFINICIÓ I CONDICIONS DE LES PARTIDES D'OBRA EXECUTADES

Subbases o bases de tot-u per a paviments.

En actuacions de reparació, s'han considerat els graus de dificultat següents:

- Grau de dificultat associat a la mobilitat en l'actuació:

- Sense dificultat de mobilitat: actuacions en què hi ha una interferència pròpia de l'entorn on es desenvolupen.

- Amb dificultat de mobilitat: actuacions en entorns amb dificultat de mobilitat i/o amb el material aplegat lluny de la zona de treball:

- Actuacions amb dificultat d'accessibilitat, per la poca mobilitat de la maquinària, per l'elevada presència de guals particulars i passos de vianants, per la impossibilitat d'ubicar una plataforma de treball lateral, per la impossibilitat d'ocupació de la calçada per fer l'aplec de materials que impliqui fer l'actuació per fases per tal de mantenir el pas de vianants i/o per estar en una zona amb tràfic rodat important

- Actuacions en les què els materials estan aplegats lluny de la zona de treball per manca d'espai en la proximitat d'on s'executen les tasques.

- Grau de dificultat associat a l'àmbit de l'actuació en funció de l'amplària de la vorera, calçada o plataforma única

- Grau de dificultat associat a la presència d'elements externs a l'actuació:

- Sense afectació per serveis o elements de mobiliari urbà: actuacions sense serveis (canalitzacions d'aigua, semàfors, enllumenat, etc.) ni elements urbans de grans dimensions (marquesines, mòduls d'aparcament de bicicletes, etc.) que interfereixin (o que puguin interferir) en les tasques

- Amb afectació per serveis o elements de mobiliari urbà: actuacions amb serveis (canalitzacions d'aigua, semàfors, enllumenat, etc.) o elements urbans de grans dimensions (marquesines, mòduls d'aparcament de bicicletes, etc.) que interfereixen en les tasques.

- Grau de dificultat associat a l'abast de l'actuació

L'execució de la unitat d'obra inclou les operacions següents:

-Preparació i comprovació de la superfície d'assentament

-Aportació de material

-Estesa, humectació (si és necessària), i compactació de cada tongada

-Allisada de la superfície de l'última tongada

CONDICIONS GENERALS:

El material que s'utilitzi ha de complir les especificacions fixades en el plec de condicions corresponent.

Es pot utilitzar material granular reciclat de residus de la construcció o demolicions, provinent de planta autoritzada legalment per al tractament d'aquests residus.

La superfície de la capa ha de quedar plana i a nivell amb les rasants previstes a la DT.

La capa ha de tenir el pendent especificat a la DT o, en el seu defecte, el que especifiqui la DF.

La capa quedarà correctament anivellada de manera que no hi hagi zones que retenguin aigua sobre la seva superfície.

En tota la superfície s'ha d'arribar, com a mínim, al grau de compactació previst expressat com a percentatge sobre la densitat màxima obtinguda a l'assaig Pròctor Modificat, segons UNE-EN 13286-2.

BASE I SUBBASE PER A FERMS DE CARRETERES:

En capes de ferm de carreteres el tot-u utilitzat procedirà de la trituració, total o parcial, de pedra de cantera o grava natural.

Es podran utilitzar materials granulars reciclats, àrids reciclats de residus de construcció i demolició, àrids siderúrgics, subproductes i productes inerts de rebuig per a les categories de trànsit pesat T2 a T4.

Grau de compactació:

-Carreteres amb categoria de trànsit pesat T00 a T2: $\geq 100\%$ PM, segons UNE 13286-2.

-Carreteres amb categoria de trànsit pesat T3, T4 i vorals: $\geq 98\%$ PM, segons UNE 13286-2.

Valor del mòdul de deformació vertical Ev2 (assaig de càrrega de placa estàtica de 300 mm), segons UNE 103808:

-Categoria d'esplanada E3:

-Categoria de trànsit pesat T00 a T2: ≥ 200 MPa

-Categoria de trànsit pesat T1: ≥ 180 MPa

-Categoria de trànsit pesat T2: ≥ 150 MPa

-Categoria de trànsit pesat T3: ≥ 120 MPa

-Categoria de trànsit pesat T4 i vorals: ≥ 100 MPa

-Categoria d'esplanada E2:

-Categoria de trànsit pesat T1: ≥ 150 MPa

-Categoria de trànsit pesat T2: ≥ 120 MPa

-Categoria de trànsit pesat T3: ≥ 100 MPa

Plec de condicions tècniques

-Categoria de trànsit pesat T4 i vorals: ≥ 80 MPa
-Categoria d'esplanada E1:
-Categoria de trànsit pesat T2: ≥ 100 MPa
-Categoria de trànsit pesat T3: ≥ 80 MPa
-Categoria de trànsit pesat T4 i vorals: ≥ 80 MPa

A més, la relació E_{v2}/E_{v1} serà $< 2,2$.

L'índex de Regularitat superficial IRI (NLT-330): Ha de complir amb els valors de la taula 510.7 del PG3 vigent.

Toleràncies d'execució:

-Rasant: + 0, -15 mm de la teòrica, en carreteres T00 a T2; + 0, -20 mm de la teòrica, en la resta de casos.

-Amplària: - 0 mm de la prevista en els plànols de seccions tipus.

-Gruix: - 0 mm del previst en els plànols de seccions tipus.

2.- CONDICIONS DEL PROCÉS D'EXECUCIÓ

CONDICIONS GENERALS:

El tot-u estarà exempt de tot tipus de matèries estranyes que puguin afectar la durabilitat de la capa.

L'equip d'estesa ha de complir les especificacions de l'article 510.4.4 del PG3 vigent.

La capa no s'ha d'estendre fins que s'hagi comprovat que la superfície sobre la que ha d'assentar-se té les condicions de qualitat i formes previstes, amb les toleràncies establertes.

Si en aquesta superfície hi ha defectes o irregularitats que excedeixen les tolerables, s'han de corregir abans de l'execució de la partida d'obra, d'acord amb les instruccions de la DF.

En el cas que el tot-u no es fabriqui a central, abans d'estendre un tongada, es procedirà a la seva homogeneïtzació i humidificació, si es considera necessari.

Durant les operacions de transport es prendran les degudes precaucions per a evitar les segregacions i les variacions d'humitat.

L'equip de compactació complirà les especificacions de l'article 510.4.5 del PG3 vigent.

L'estesa s'ha de realitzar, prenent cura d'evitar segregacions i contaminacions, en tongades de gruix no superior a 30 cm.

Totes les aportacions d'aigua han de fer-se abans de la compactació. Després, l'única humectació admissible és la de la preparació per a col·locar la capa següent.

La compactació s'ha de fer de forma continua i sistemàtica disposant l'equip necessari per a aconseguir la densitat exigida.

Si l'estesa del tot-u es fa per franges, la compactació ha d'incloure 15 cm de l'anterior, com a mínim.

Les zones que, per la seva reduïda extensió, el seu pendent o la seva proximitat a obres de pas o desguàs, murs o estructures, no permetin la utilització de l'equip habitual, s'han de compactar amb els mitjans adequats al cas per tal d'aconseguir la densitat prevista.

No s'autoritza el pas de vehicles i maquinària fins que la capa no s'hagi consolidat definitivament. Els defectes que es derivin d'aquest incompliment han de ser reparats pel contractista segons les indicacions de la DF.

BASE I SUBBASE PER A FERMS DE CARRETERES:

La fabricació de tot-u per al seu ús en ferms de carretera amb categoria de trànsit pesant T00 a T2 es farà en central i no "in situ". L'addició de l'aigua de compactació també s'ha de fer a central excepte quan la DF autoritzi el contrari.

El material es pot utilitzar sempre que les condicions climatològiques no hagin produït alteracions en la seva humitat de tal manera que es superen els valors següents:

-T00 a T1: ± 1 % respecte de la humitat òptima

-T2 a T4 i vorals: $\pm 1,5 / + 1$ % respecte de la humitat òptima

Es realitzarà un tram de prova, amb una longitud no inferior a la definida en el Plec de Prescripcions Tècniques Particulars. La DF definirà si es pot acceptar la realització del tram de prova com a part integrant de l'obra en construcció.

A la vista dels resultats obtinguts, el Director d'Obra ha de definir si és acceptable o no la fórmula de treball i si són acceptables o no els equips proposats pel Contractista.

3.- UNITAT I CRITERI D'AMIDAMENT

m3 de volum amidat segons les especificacions de la DT.

L'abonament dels treballs de preparació de la superfície d'assentament correspon a la unitat d'obra de la capa subjacent.

No són d'abonament els sobreamples laterals ni els necessaris per a compensar la minva de gruixos de capes subjacents.

4.- NORMATIVA DE COMPLIMENT OBLIGATORI

*Orden de 6 de febrero de 1976 por la que se aprueba el Pliego de Prescripciones Técnicas Generales para Obras de Carreteras y Puentes (PG-3).open_in_new

*Orden FOM/2523/2014, de 12 de diciembre, por la que se actualizan determinados artículos del Pliego de Prescripciones Técnicas Generales para Obras de Carreteras y Puentes, relativos a materiales básicos, a firmes y pavimentos, y a señalización, balizamiento y sistemas de contención de vehículos (PG-3).open_in_new

BASE I SUBBASE PER A FERMS DE CARRETERES:

Orden FOM/3460/2003, de 28 de noviembre, por lo que se aprueba la norma 6.1-IC Secciones del firme, de la Instrucción Técnica de Carreteras.open_in_new

5.- CONDICIONS DE CONTROL D'EXECUCIÓ I DE L'OBRA ACABADA

CONTROL D'EXECUCIÓ. OPERACIONS DE CONTROL EN FERMS DE CARRETERES:

Abans d'iniciar la posada en obra del tot-u s'executarà un tram de prova per a comprovar:

-La fórmula de treball.

-La forma d'actuació dels equips d'extensió i compactació.

-El pla de compactació.

-La correspondència entre els mètodes de control que estableix el Plec de Prescripcions Tècniques Particulars o mitjançant assaig i els resultats "in situ".

Plec de condicions tècniques

Les tasques de control a realitzar són les següents:

- Inspecció visual del material a la descàrrega dels camions, retirant el que presenti restes de terra vegetal, matèria orgànica o pedres de grandària superior a l'admissible.
- Inspecció visual de l'estat de la superfície sobre la que s'ha d'estendre la capa.
- Gruix de la capa estesa mitjançant punxó graduat amb la freqüència que estableixi el DO.
- Humitat en el moment de la compactació, mitjançant procediment aprovat pel DO.
- Composició i forma d'actuació de l'equip de posada en obra i compactació.
- Inspecció visual de l'estat de la superfície després del pas d'un camió carregat sobre ella.
- Inspecció visual per a detectar punts baixos capaços de retenir aigua.

CONTROL DE L'OBRA ACABADA. OPERACIONS DE CONTROL EN FERMS DE CARRETERES:

Es considera com un lot de control el menor que resulti d'aplicar els 3 criteris següents aplicats sobre una tongada:

- Una longitud de 500 de calçada
- Una superfície de 3.500 m² de calçada
- La fracció construïda diàriament

Els assajos "in situ" i presa de mostres es faran en punts escollits aleatòriament, amb un punt per hm com a mínim.

Les tasques de control a realitzar són les següents:

- Determinació de la humitat i de la densitat, en 7 punts escollits aleatòriament per cada lot.
- Assaig de càrrega de placa de 300 mm de diàmetre, segons UNE 103808, per lot. Determinació de la humitat natural, segons UNE 103808, en el mateix lloc que l'assaig de càrrega.
- Comparació entre la rasant acabada i l'establerta en el projecte, en l'eix, ruptura de peralt, en el cas que n'hi hagi i cantells de perfils transversals.
- Comprovació de l'amplada de la capa i el gruix en perfils transversals cada 20 m.
- Control de la regularitat superficial mitjançant la determinació de l'índex de Regularitat Internacional (IRI) (NLT 330), en trams de 1000 m, després de 24 h de la seva execució i abans de l'extensió de la següent capa.

CONTROL DE L'OBRA ACABADA. INTERPRETACIÓ DE RESULTATS I ACTUACIONS EN CAS D'INCOMPLIMENT EN FERMS DE CARRETERES:

El lot de control definit (500 m de calçada, 3500 m² de calçada o fracció construïda diàriament) s'haurà d'acceptar o rebutjar globalment.

Les condicions d'acceptació són les següents:

- Densitat:
 - La densitat mitjana obtinguda no deurà ser inferior a l'especificada; no més de 2 individus de la mostra assajada podran presentar resultats individuals per sota de la prescrita en més de 2 punts percentuals. Si la densitat mitja obtinguda és inferior, es tornarà a compactar fins a aconseguir la densitat especificada.
- Humitat:
 - Els resultats obtinguts tindran caràcter informatiu i no constituïran, per si mateixos, causa de rebuig o acceptació.
- Capacitat de suport:
 - El mòdul de deformació vertical Ev2 i la relació de mòduls Ev2/Ev1 no han de ser inferiors als especificats a l'article 510.7.2 del PG3 vigent. En cas contrari es tornarà a compactar fins que s'obtinguin aquests valors.
- Gruix:
 - El gruix mig obtingut no ha de ser inferior al previst en els Plànols de Projecte. En cas d'incompliment es procedirà de la següent manera:
 - Si és superior o igual al 85% de l'especificat i no hi ha problemes d'entollament, s'acceptarà la capa sempre que es compensi la minva de gruix amb el gruix addicional a la capa superior, per compte del Contractista.
 - Si és inferior o igual al 85% de l'especificat, s'ha d'escarificar la capa en una profunditat de 15 cm com a mínim, s'afegirà el material necessari de les mateixes característiques i es tornarà a compactar i a refinar la capa per compte del Contractista.
 - No s'admetrà que més d'un 15% de la llargària del lot tingui un gruix inferior a l'especificat en els Plànols en més d'un 10%. En cas d'incompliment es dividirà el lot en 2 parts iguals i sobre cada un d'ells s'aplicaran els criteris anteriors.
- Rasant:
 - Les diferències de cota entre la superfície obtinguda i l'establerta en els Plànols del Projecte no superarà les toleràncies especificades a l'article 510.7.3 del PG3 vigent, ni existiran zones que retenguin aigua:
 - Si la tolerància es supera per defecte i no hi ha problemes d'entollament, s'acceptarà la superfície sempre que es compensi la minva amb el gruix addicional necessari, per compte del Contractista.
 - Si la tolerància es supera per excés, aquest es corregirà per compte del Contractista.
- Regularitat superficial:
 - Quan els resultats obtinguts excedeixin els límits establerts, es procedirà de la següent manera:
 - Si excedeixen en menys d'un 10% de la llargària del tram controlat s'aplicarà una penalització econòmica del 10%.
 - Si excedeixen en més del 10% de la llargària del tram controlat, s'ha d'escarificar la capa en una profunditat mínima de 15 cm i es tornarà a compactar i refinar per compte del Contractista.

P2214-AYNX EXCAVACIÓ PER A CAIXA DE PAVIMENT, TERRENY DE TRÀNSIT(SPT >50), PALA CARREGADORA AMB ESCA...

PLEC DE CONDICIONS

1.- DEFINICIÓ I CONDICIONS DE LES PARTIDES D'OBRA EXECUTADES

Excavacions amb finalitats diverses, que tenen com a resultat el rebaix del terreny.

S'han considerat els tipus següents:

- Excavació per a caixa de paviment

En actuacions de reparació, s'han considerat els graus de dificultat següents:

- Grau de dificultat associat a la mobilitat en l'actuació:
- Sense dificultat de mobilitat: actuacions en què hi ha una interferència pròpia de l'entorn

on es desenvolupen.

- Amb dificultat de mobilitat: actuacions en entorns amb dificultat de mobilitat i/o amb el material aplegat lluny de la zona de treball:

- Actuacions amb dificultat d'accessibilitat, per la poca mobilitat de la maquinària, per l'elevada presència de guals particulars i passos de vianants, per la impossibilitat d'ubicar una plataforma de treball lateral, per la impossibilitat d'ocupació de la calçada per fer l'aplec de materials que impliqui fer l'actuació per fases per tal de mantenir el pas de vianants i/o per estar en una zona amb tràfic rodat important

- Actuacions en les què els materials estan aplegats lluny de la zona de treball per manca d'espai en la proximitat d'on s'executen les tasques.

- Grau de dificultat associat a l'àmbit de l'actuació en funció de l'amplària de la vorera, calçada o plataforma única

- Grau de dificultat associat a la presència d'elements externs a l'actuació:

- Sense afectació per serveis o elements de mobiliari urbà: actuacions sense serveis (canalitzacions d'aigua, semàfors, enllumenat, etc.) ni elements urbans de grans dimensions (marquesines, mòduls d'aparcament de bicicletes, etc.) que interfereixin (o que puguin interferir) en les tasques

- Amb afectació per serveis o elements de mobiliari urbà: actuacions amb serveis (canalitzacions d'aigua, semàfors, enllumenat, etc.) o elements urbans de grans dimensions (marquesines, mòduls d'aparcament de bicicletes, etc.) que interfereixen en les tasques.

- Grau de dificultat associat a l'abast de l'actuació

Excavació per esplanació, rebaix, buidat de soterrani o caixa de paviment:

- Preparació de la zona de treball

- Situació dels punts topogràfics

- Excavació de les terres

- Càrrega de les terres sobre camió o contenidor, en el seu cas

Es considera terreny fluix, el capaç de ser foradat amb pala, que té un assaig SPT < 20.

Es considera terreny compacte, el capaç de ser foradat amb pic (no amb pala), que té un assaig SPT entre 20 i 50.

Es considera terreny de trànsit, el capaç de ser foradat amb màquina o escarificadora (no amb pic), que té un assaig SPT > 50 sense rebot.

Es considera terreny no classificat, des del capaç de ser foradat amb pala, que té un assaig SPT < 20, fins al capaç de ser foradat amb màquina o escarificadora (no amb pic), que té un assaig SPT > 50 sense rebot.

Es considera roca de resistència baixa, la que amb dificultat es deixa ratllar amb navalla, que té un assaig de resistència a la compressió simple entre 5 i 25 MPa.

Es considera roca de resistència mitja, la que es pot trencar amb un cop de martell i que no es deixa ratllar amb navalla, que té un assaig de resistència a la compressió simple entre 25 i 50 MPa.

Es considera roca de resistència alta, la que necessita més d'un cop de martell per trencar-se, que té un assaig de resistència a la compressió simple entre 50 i 100 MPa.

Es considera que la càrrega de terres sobre camió és directa quan l'existència de rampa o d'altres condicionants de l'obra permeten que els mitjans d'excavació realitzin l'excavació i la càrrega de terres.

Es considera que la càrrega de terres sobre camió és indirecta quan la inexistència de rampa o d'altres condicionants de l'obra no permeten que els mitjans d'excavació realitzin la càrrega de terres i és necessària la utilització d'una altra màquina per a aquesta funció.

EXCAVACIÓ PER A ESPLANACIÓ, REBAIX DEL TERRENY O BUIDAT DE SOTERRANI:

L'excavació per a caixes de paviments s'aplica en superfícies petites o mitjanes i amb una profunditat exactament definida, amb lleugeres dificultats de maniobra de màquines o camions.

El fons de l'excavació s'ha de deixar pla, anivellat o amb la inclinació prevista.

S'han de deixar els talussos perimetrals que fixi la DF.

L'aportació de terres per a correccions del nivell ha de ser mínima, de la mateixa terra existent i amb la mateixa compacitat.

La qualitat del terreny al fons de l'excavació requereix l'aprovació explícita de la DF.

Les terres que determini la DF s'han de conservar en una zona a part. La resta s'ha de transportar a un abocador autoritzat.

Toleràncies d'execució:

- Replanteig: ± 100 mm

- Nivells: + 10 mm, - 50 mm

- Planor: ± 40 mm/m

- Angle del talús: $\pm 2^\circ$

2.- CONDICIONS DEL PROCÉS D'EXECUCIÓ

No s'ha de treballar quan plou, neva o fa vent superior als 60 km/h.

En cas d'imprevistos (terrenys inundats, olors de gas, restes de construccions, etc.) s'han de suspendre els treballs i avisar la DF.

Si cal fer rampes per accedir a la zona de treball, han de tenir les característiques següents:

- Amplària: $\geq 4,5$ m

- Pendent:

- Trams rectes: $\leq 12\%$

- Corbes: $\leq 8\%$

- Trams abans de sortir a la via de llargària ≥ 6 m: $\leq 6\%$

- El talús ha de ser fixat per la DF.

Les terres s'han d'extreure de dalt a baix, sense soscar-les.

No s'han d'acumular terres o materials a la vora de l'excavació.

S'han d'extreure les terres o els materials amb perill de desprendiment.

S'ha d'impedir l'entrada d'aigües superficials. Cal preveure un sistema de desguàs a fi d'evitar l'acumulació d'aigua dins de l'excavació.

3.- UNITAT I CRITERI D'AMIDAMENT

m³ de volum excavat segons les especificacions de la DT, amidat com a diferència entre els perfils transversals del terreny aixecats abans de començar les obres i els perfils teòrics assenyalats als plànols, amb les modificacions aprovades per la DF.

Plec de condicions tècniques

No s'ha d'abonar l'excés d'excavació que s'hagi produït sense l'autorització de la DF, ni la càrrega i el transport del material ni els treballs que calguin per a reomplir-lo. Inclou la càrrega, allisada de talussos, esgotaments per pluja o inundació i quantes operacions faci falta per a una correcta execució de les obres.

També estan inclosos en el preu el manteniment dels camins de comunicació entre el desmunt i les zones on han d'anar les terres, la seva creació, i la seva eliminació, si s'escau.

Tan sols s'han d'abonar els esllavissaments no provocats, sempre que s'hagin observat totes les prescripcions relatives a excavacions, entibacions i voladures.

4.- NORMATIVA DE COMPLIMENT OBLIGATORI

Documento Básico de Seguridad estructural de cimientos DB-SE-C, parte II del CTE, aprobado por el Real Decreto 314/2006.open_in_new

P2R4-IZ6M CÀRREGA MEC.+TRANSP.TERRES CONTAMINADES,INSTAL.GESTIÓ RESIDUS,CAMIÓ 7T,REC.FINS A 10 KM

SPB

1.- DEFINICIÓ I CONDICIONS DE LES PARTIDES D'OBRA EXECUTADES

Operacions destinades a la gestió dels residus generats en l'obra: residu de construcció o demolició o material d'excavació.

S'han considerat les operacions següents:

- Transport o càrrega i transport del residu: material procedent d'excavació o residu de construcció o demolició

- Subministrament i recollida del contenidor dels residus

CÀRREGA I TRANSPORT DE MATERIAL D'EXCAVACIÓ I RESIDUS:

L'operació de càrrega s'ha de fer amb les precaucions necessàries per a aconseguir unes condicions de seguretat suficients.

S'ha d'evitar que es barregin terres no contaminades procedents d'excavació no contaminats amb altres residus d'enderroc, o terres contaminades.

Els vehicles de transport han de portar els elements adequats a fi d'evitar alteracions perjudicials del material.

El contenidor ha d'estar adaptat al material que ha de transportar.

El trajecte que s'ha de recórrer ha de complir les condicions d'amplària lliure i de pendent adequades a la maquinària que s'utilitzi.

TRANSPORT DINS DE LA OBRA:

Transport de terres i material d'excavació o del rebaix, o residus de la construcció, entre dos punts de la mateixa obra.

Les àrees d'abocada han de ser les que defineixi el "Pla de Gestió de Residus de la Construcció i Enderrocs" de l'obra.

L'abocada s'ha de fer al lloc i amb el gruix de capa indicats al "Pla de Gestió de Residus de la Construcció i els Enderrocs" de l'obra.

Les terres han de complir les especificacions del seu plec de condicions en funció del seu ús, i cal que tinguin l'aprovació de la DF.

TRANSPORT DE MATERIAL D'EXCAVACIÓ NO CONTAMINAT A ALTRE OBRA O CENTRE DE VALORITZACIÓ:

Els materials procedents de la excavació no contaminats es poden transportar a altre obra o a una instal·lació registrada de valorització per reutilitzar-los posteriorment.

Els materials procedents d'excavació no contaminats no poden contenir materials no naturals com ara restes de formigó, ceràmica, metalls, plàstics, fustes etc.

No poden procedir de sols que hagin suportat activitats potencialment contaminants definides al Real Decreto 9/2005 de 14 de gener, o presentin indicis d'estar contaminats.

El contractista ha de lliurar al promotor un certificat on s'indiqui, com a mínim:

- Identificació del productori de les terres
- Identificació de l'obra de la qual provenen les terres i en el seu cas, el número de llicència d'obra
- Quantitat en t i m3 de terres i la seva codificació segons codi LER
- Identificació de les persones o entitats jurídiques que han rebut les terres per la seva valorització.

TRANSPORT A INSTAL·LACIÓ EXTERNA DE GESTIÓ DE RESIDUS:

El material de rebuig que el "Pla de Gestió de Residus de la Construcció i els Enderrocs" i el que la DF no accepti per a reutilitzar en obra, s'ha de transportar a una instal·lació externa autoritzada, per tal de rebre el tractament definitiu.

El contractista ha de lliurar al promotor un certificat on s'indiqui, com a mínim:

- Identificació del productori dels residus
- Identificació del posseïdor dels residus
- Identificació de l'obra de la qual prové el residu i en el seu cas, el número de llicència d'obra
- Identificació del gestor autoritzat que ha rebut el residu i si aquest no fa la gestió de valorització o eliminació final del residu, la identificació, cal indicar també qui farà aquesta gestió
- Quantitat en t i m3 del residu gestionat i la seva codificació segons codi LER

2.- CONDICIONS DEL PROCÉS D'EXECUCIÓ

CÀRREGA I TRANSPORT DE MATERIAL D'EXCAVACIÓ I RESIDUS:

El transport s'ha de realitzar en un vehicle adequat, per al material que es desitgi transportar, proveït dels elements que calen per al seu desplaçament correcte.

El material d'excavació no contaminat que es vulgui utilitzar en reblerts a l'obra o fora de la mateixa, no s'ha de barrejar amb altres residus en cap moment.

Durant el transport s'ha de protegir el material de manera que no es produeixin pèrdues en els trajectes utilitzats.

RESIDUS DE LA CONSTRUCCIÓ:

La manipulació dels materials s'ha de fer amb les proteccions adequades a la perillositat del mateix.

3.- UNITAT I CRITERI D'AMIDAMENT

TRANSPORT DE MATERIAL D'EXCAVACIÓ O RESIDUS:

Plec de condicions tècniques

m3 de volum amidat amb el criteri de la partida d'obra d'excavació que li correspongui, incrementat amb el coeficient d'esponjament indicat en el plec de condicions tècniques, o qualsevol altre acceptat prèviament i expressament per la DF.

La unitat d'obra no inclou les despeses d'abocament ni de manteniment de l'abocador.

TERRES:

Es considera un increment per esponjament, respecte al volum teòric excavat, amb els criteris següents:

- Excavacions en terreny fluix: 15%
- Excavacions en terreny compacte: 20%
- Excavacions en terreny de trànsit: 25%
- Excavacions en roca: 25%

4.- NORMATIVA DE COMPLIMENT OBLIGATORI

Real Decreto 105/2008, de 1 de febrero, por el que se regula la producción y gestión de los residuos de construcción y demolición.

Decret Legislatiu 1/2009, de 21 de juliol, pel qual s'aprova el Text refós de la Llei reguladora dels residus.

Ley 7/2022, de 8 de abril, de residuos y suelos contaminados para una economía circular.

Orden APM/1007/2017, de 10 de octubre, sobre normas generales de valorización de materiales naturales excavados para su utilización en operaciones de relleno y obras distintas a aquéllas en las que se generaron.

Decret 89/2010, de 29 de juny, pel qual s'aprova el Programa de gestió de residus de la construcció de Catalunya (PROGROC), es regula la producció i gestió dels residus de la construcció i demolició, i el cànon sobre la deposició controlada dels residus de la construcció.

Real Decreto 553/2020, de 2 de junio, por el que se regula el traslado de residuos en el interior del territorio del Estado.

Decret 152/2017, de 17 d'octubre, sobre la classificació, la codificació i les vies de gestió dels residus a Catalunya.

P2RA-EU7K DISPOSICIÓ CONTROLADA DIPÒSIT AUTORITZAT INCLÒS EL CÀNON SOBRE LA DISPOSICIÓ CONTROLADA ...

SPB

1.- DEFINICIÓ I CONDICIONS DE LES PARTIDES D'OBRA EXECUTADES

Operacions destinades a la gestió dels residus generats en l'obra: residu de construcció o demolició o material d'excavació.

S'han considerat les operacions següents:

- Deposició del residu no reutilitzat en la instal·lació autoritzada de gestió on se li aplicarà el tractament de valorització, selecció i emmagatzematge o eliminació
- Deposició controlada a dipòsit autoritzat de residus d'amiant-ciment, amb codi LER 170605.
- Deposició controlada a dipòsit autoritzat de residus d'amiant friable o en pols, amb codi LER 170601

En cas d'amiant el material s'ha de transportar a una instal·lació externa autoritzada, per tal de rebre el tractament definitiu, d'acord amb l'especificat al Pla de treball i al Pla de gestió de residus.

El contractista ha de lliurar al promotor un certificat on s'indiqui, com a mínim:

- Identificació del productor dels residus
- Identificació del posseïdor dels residus
- Identificació de l'obra de la qual prové el residu i en el seu cas, el número de llicència d'obra
- Identificació del gestor autoritzat que ha rebut el residu i si aquest no fa la gestió de valorització o eliminació final del residu, la identificació, cal indicar també qui farà aquesta gestió
- Quantitat en t i m3 del residu gestionat i la seva codificació segons codi LER

DISPOSICIÓ DE RESIDUS:

Cada fracció s'ha de dipositar al lloc adequat legalment autoritzat per a que se li apliqui el tipus de tractament especificat en la DT: valorització, emmagatzematge o eliminació.

2.- CONDICIONS DEL PROCÉS D'EXECUCIÓ

RESIDUS DE LA CONSTRUCCIÓ:

La manipulació dels materials s'ha de fer amb les proteccions adequades a la perillositat del mateix.

3.- UNITAT I CRITERI D'AMIDAMENT

DISPOSICIÓ DE RESIDUS DE CONSTRUCCIÓ O DEMOLICIO INERTS O NO ESPECIALS I DE MATERIAL D'EXCAVACIÓ:

m3 de volum de cada tipus de residu dipositat a l'abocador o centre de recollida corresponent.

DISPOSICIÓ DE RESIDUS DE CONSTRUCCIÓ O DEMOLICIO ESPECIALS:

kg de pes de cada tipus de residu dipositat a l'abocador o centre de recollida corresponent.

DISPOSICIÓ DE RESIDUS:

La unitat d'obra inclou totes les despeses per la disposició de cada tipus de residu al centre corresponent.

Inclou el cànon d'abocament del residu a dipòsit controlat segons el que determina la Llei 8/2008, el pagament del qual queda suspès segons la Llei 7/2011.

La empresa receptora del residu ha de facilitar al constructor la informació necessària per complimentar el certificat de disposició de residus, d'acord amb l'article 5.3 del REAL DECRETO 105/2008.

4.- NORMATIVA DE COMPLIMENT OBLIGATORI

Real Decreto 105/2008, de 1 de febrero, por el que se regula la producción y gestión de los residuos de construcción y demolición.

Decret Legislatiu 1/2009, de 21 de juliol, pel qual s'aprova el Text refós de la Llei reguladora dels residus.

Ley 7/2022, de 8 de abril, de residuos y suelos contaminados para una economía circular.

Real Decreto 108/1991, de 1 de febrero, sobre la prevención y reducción de la contaminación del

Plec de condicions tècniques

medio ambiente producida por el amianto.

Llei 8/2008, del 10 de juliol, de finançament de les infraestructures de gestió dels residus i dels cànons sobre la disposició del rebuig dels residus.

Llei 7/2011, del 27 de juliol, de mesures fiscals i financeres.

Decret 89/2010, de 29 de juny, pel qual s'aprova el Programa de gestió de residus de la construcció de Catalunya (PROGROC), es regula la producció i gestió dels residus de la construcció i demolició, i el cànon sobre la deposició controlada dels residus de la construcció.

Decret 152/2017, de 17 d'octubre, sobre la classificació, la codificació i les vies de gestió dels residus a Catalunya.

Real Decreto 396/2006, de 31 de marzo. por el que se establecen las disposiciones mínimas de seguridad y salud aplicables a los trabajos con riesgo de exposición al amianto.

P2RM-EUXX MATXUQUEIG MATERIAL PETRI A L'OBRA MATXUCADORA DE RESIDUS PETRIS, SOBRE ERUGUES AMB CA...

PLEC DE CONDICIONS

1.- DEFINICIÓ I CONDICIONS DE LES PARTIDES D'OBRA EXECUTADES

Matxuqueig dels residus petris, generats als enderrocs de l'obra, o materials de rebuig, amb maquinària especialitzada d'acord amb el tipus de residu.

La unitat d'obra inclou les operacions de càrrega de la runa a la trituratora, i les operacions de classificació i càrrega del material triturat sobre camió o contenidor.

El material tractat ha de tenir una mida uniforme, que permeti la seva reutilització com a granulat.

Cada material, en funció de la seva classificació com a tipus de residu, s'ha de disposar en un lloc separat, per tal de facilitar la seva reutilització.

2.- CONDICIONS DEL PROCÉS D'EXECUCIÓ

La manipulació dels materials s'ha de fer amb les proteccions adequades a la perillositat del mateix.

S'ha de classificar la runa abans de matxucar-la, per tal que no es barregin materials incompatibles, en funció de la reutilització prevista.

Els materials potencialment contaminats, com components de xarxes de clavegueram o els que continguin fibrociment, no s'han de matxucar.

3.- UNITAT I CRITERI D'AMIDAMENT

m3 de volum de runa matxucada.

4.- NORMATIVA DE COMPLIMENT OBLIGATORI

Real Decreto 108/1991, de 1 de febrero, sobre la prevención y reducción de la contaminación del medio ambiente producida por el amianto.open_in_new

Decret 34/1996, de 9 de gener, pel qual s'aprova el Catàleg de residus de Catalunya.open_in_new

Decret 92/1999, de 6 d'abril, de modificació del Decret 34/1996, de 9 de gener, pel qual s'aprova el catàleg de Residus de Catalunya.open_in_new

Decret 152/2017, de 17 d'octubre, sobre la classificació, la codificació i les vies de gestió dels residus a Catalunya.open_in_new

P214U-HBQK FRESATGE ASFÀLT.,GRUIX 0 A 6 CM,ENCAIXOS AILLATS+CÀRREGA S/CAMIÓ

SPB

1.- DEFINICIÓ I CONDICIONS DE LES PARTIDES D'OBRA EXECUTADES

Fresatge de paviment asfàltic per la seva regularització, amb mitjans mecànics i càrrega sobre camió.

L'execució de la unitat d'obra inclou les operacions següents:

- Preparació de la zona de treball, detecció d'instal·lacions
- Delimitació de la zona o elements a fresar i protecció dels elements a conservar
- Fresat del paviment en una o varies pasades, carregant directament el material al camió
- Talls i acabats de tapes i reixes
- Neteja de pols i àrids de la zona tractada

CONDICIONS GENERALS:

La superfície ha de quedar regularitzada en textura i planor.

Ha d'estar feta al lloc indicat a la DT, amb les modificacions introduïdes al replanteig previ, aprovades per la DF.

Els materials han de quedar suficientment trossejats i apilats per tal de facilitar-ne la càrrega, en funció dels mitjans de què es disposin i de les condicions de transport.

Els materials han de quedar apilats i emmagatzemats en funció de l'ús a que es destinin (transport a abocador, reutilització, eliminació en obra, etc.).

El materials resultants del fresatge es carregaran directament al camió per facilitar el seu transport a la planta de reciclatge

Un cop acabats els treballs, la base ha de quedar neta de restes de material.

2.- CONDICIONS DEL PROCÉS D'EXECUCIÓ

No s'ha de treballar amb pluja, neu o vent superior als 60 km/h.

S'ha de seguir l'ordre de treballs previst a la DT.

El contractista ha d'elaborar un programa de treball que ha de ser aprovat per la DF abans d'iniciar els treballs, on s'ha d'especificar, com a mínim:

- Mètode d'enderroc i fases
- Estabilitat de les construccions en cada fase, apuntalaments necessaris
- Estabilitat i protecció de les construccions i elements de l'entorn i els que s'han de conservar
- Manteniment i substitució provisional dels serveis afectats pels treballs
- Mitjans d'evacuació i especificació de les zones d'abocament dels productes d'enderroc
- Cronograma dels treballs
- Pautas de control i mesures de seguretat i salut

Plec de condicions tècniques

La part per a enderrocar no ha de tenir instal·lacions en servei (aigua, gas, electricitat, etc.).

El paviment no ha de tenir conductes d'instal·lació en servei a la part per arrencar, s'han de desmuntar els aparells d'instal·lació i de mobiliari existents, així com qualsevol element que pugui destorbar la feina.

S'han de protegir els elements de servei públic que puguin resultar afectats per les obres.

La zona afectada per les obres ha de quedar convenientment senyalitzada.

L'execució dels treballs no han de produir desperfectes, molèsties o perjudicar les construccions, bens o persones de l'entorn.

S'ha d'evitar la formació de pols, pel que cal regar les parts que s'hagin de demolir i carregar.

En cas d'imprevistos (terrenys inundats, olors de gas, etc.) o quan l'enderrocament pugui afectar les construccions veïnes, s'han de suspendre les obres i avisar a la DF.

L'operació de càrrega de runa s'ha de fer amb les precaucions necessàries, per tal d'aconseguir les condicions de seguretat suficients.

S'han d'eliminar els elements que puguin entorpir els treballs de retirada i càrrega de runa.

S'ha de complir la normativa vigent en matèria mediambiental, de seguretat i salut i d'emmagatzematge i transport de productes de construcció.

3.- UNITAT I CRITERI D'AMIDAMENT

m2 de superfície realment executada, amidada segons les especificacions de la DT.

4.- NORMATIVA DE COMPLIMENT OBLIGATORI

* Orden de 6 de febrero de 1976 por la que se aprueba el Pliego de Prescripciones Técnicas Generales para Obras de Carreteras y Puentes (PG-3).

* Orden FOM/1382/2002 de 16 de mayo, por la que se actualizan determinados artículos del pliego de prescripciones técnicas generales para obras de carreteras y puentes relativos a la construcción de explanaciones, drenajes y cimentaciones (PG-3).

* Orden de 10 de febrero de 1975, por la que se aprueba la Norma Tecnológica de la Edificación. NTE-ADD/1975: Acondicionamiento del terreno. Desmontes. Demoliciones.

P2RA-EU7Kb DISPOSICIÓ CONTROLADA EN DIPÒSIT AUTORITZAT INCLÒS EL CÀNON SOBRE LA DEPOSICIÓ CONTROL...

SPB

1.- DEFINICIÓ I CONDICIONS DE LES PARTIDES D'OBRA EXECUTADES

Operacions destinades a la gestió dels residus generats en l'obra: residu de construcció o demolició o material d'excavació.

S'han considerat les operacions següents:

- Deposició del residu no reutilitzat en la instal·lació autoritzada de gestió on se li aplicarà el tractament de valorització, selecció i emmagatzematge o eliminació
- Deposició controlada a dipòsit autoritzat de residus d'amiant-ciment, amb codi LER 170605.
- Deposició controlada a dipòsit autoritzat de residus d'amiant friable o en pols, amb codi LER 170601

En cas d'amiant el material s'ha de transportar a una instal·lació externa autoritzada, per tal de rebre el tractament definitiu, d'acord amb l'especificat al Pla de treball i al Pla de gestió de residus.

El contractista ha de lliurar al promotor un certificat on s'indiqui, com a mínim:

- Identificació del productur dels residus
- Identificació del posseïdor dels residus
- Identificació de l'obra de la qual prové el residu i en el seu cas, el número de llicència d'obra
- Identificació del gestor autoritzat que ha rebut el residu i si aquest no fa la gestió de valorització o eliminació final del residu, la identificació, cal indicar també qui farà aquesta gestió
- Quantitat en t i m3 del residu gestionat i la seva codificació segons codi LER

DISPOSICIÓ DE RESIDUS:

Cada fracció s'ha de dipositar al lloc adequat legalment autoritzat per a que se li apliqui el tipus de tractament especificat en la DT: valorització, emmagatzematge o eliminació.

2.- CONDICIONS DEL PROCÉS D'EXECUCIÓ

RESIDUS DE LA CONSTRUCCIÓ:

La manipulació dels materials s'ha de fer amb les proteccions adequades a la perillositat del mateix.

3.- UNITAT I CRITERI D'AMIDAMENT

DISPOSICIÓ DE RESIDUS DE CONSTRUCCIÓ O DEMOLICIO INERTS O NO ESPECIALS I DE MATERIAL D'EXCAVACIÓ:

m3 de volum de cada tipus de residu dipositat a l'abocador o centre de recollida corresponent.

DISPOSICIÓ DE RESIDUS DE CONSTRUCCIÓ O DEMOLICIÓ ESPECIALS:

kg de pes de cada tipus de residu dipositat a l'abocador o centre de recollida corresponent.

DISPOSICIÓ DE RESIDUS:

La unitat d'obra inclou totes les despeses per la disposició de cada tipus de residu al centre corresponent.

Inclou el cànon d'abocament del residu a dipòsit controlat segons el que determina la Llei 8/2008, el pagament del qual queda suspès segons la Llei 7/2011.

La empresa receptora del residu ha de facilitar al constructor la informació necessària per complimentar el certificat de disposició de residus, d'acord amb l'article 5.3 del REAL DECRETO 105/2008.

4.- NORMATIVA DE COMPLIMENT OBLIGATORI

Real Decreto 105/2008, de 1 de febrero, por el que se regula la producción y gestión de los residuos de construcción y demolición.

Decret Legislatiu 1/2009, de 21 de juliol, pel qual s'aprova el Text refós de la Llei reguladora dels residus.

Ley 7/2022, de 8 de abril, de residuos y suelos contaminados para una economía circular.

Real Decreto 108/1991, de 1 de febrero, sobre la prevención y reducción de la contaminación del

Plec de condicions tècniques

medio ambiente producida por el amianto.

Llei 8/2008, del 10 de juliol, de finançament de les infraestructures de gestió dels residus i dels cànons sobre la disposició del rebuig dels residus.

Llei 7/2011, del 27 de juliol, de mesures fiscals i financeres.

Decret 89/2010, de 29 de juny, pel qual s'aprova el Programa de gestió de residus de la construcció de Catalunya (PROGROC), es regula la producció i gestió dels residus de la construcció i demolició, i el cànon sobre la deposició controlada dels residus de la construcció.

Decret 152/2017, de 17 d'octubre, sobre la classificació, la codificació i les vies de gestió dels residus a Catalunya.

Real Decreto 396/2006, de 31 de marzo. por el que se establecen las disposiciones mínimas de seguridad y salud aplicables a los trabajos con riesgo de exposición al amianto.

G9K11B80A02 TRACTAMENT SUPERFICIAL REG BICAPA, GRANULATS GRANÍT., EMUL. BITUM. CATIÒNICA ECR-2

PLEC DE CONDICIONS

1.- DEFINICIÓ I CONDICIONS DE LES PARTIDES D'OBRA EXECUTADES

Capa de rodadura per a paviments per mitjà de regs amb granulats o altres tractaments superficials.

S'han considerat els regs següents regs amb granulats:

- Reg monocapa simple

- Reg monocapa doble

L'execució de la unitat d'obra inclou les operacions següents:

- Reg monocapa simple:

- Preparació i comprovació de la superfície d'assentament

- Aplicació del lligant hidrocarbonat

- Estesa del granulat

- Piconatge del granulat

- Eliminació del granulat no adherit

- Reg monocapa doble:

- Preparació i comprovació de la superfície d'assentament

- Aplicació del lligant hidrocarbonat

- Primera estesa de granulat

- Primer piconatge del granulat, quan la DF ho ordeni

- Segona estesa del granulat

- Piconatge final del granulat

- Eliminació del granulat no adherit

- Resta de tractaments superficials

- Preparació i comprovació de la superfície d'assentament

- Aplicació dels diferents lligants o tractaments complets, segons les recomanacions indicades per la DT o pel fabricant.

CONDICIONS GENERALS:

No ha de tenir defectes localitzats com traspuaments de lligant i desprendiments de granulat.

Ha de tenir una textura uniforme, que proporcionï un coeficient de resistència al lliscament no inferior a 0,65, segons la norma NLT-175.

2.- CONDICIONS DEL PROCÉS D'EXECUCIÓ

S'han d'aturar els treballs quan la temperatura sigui inferior a 10°C o amb pluja.

No s'han de fer regs amb graveta sobre superfícies mullades quan el lligant utilitzat sigui quitrà o betum asfàltic.

S'ha de comprovar la regularitat superficial i l'estat de la superfície sobre la què s'ha d'efectuar el tractament superficial.

La superfície sobre la que s'ha d'aplicar el lligant hidrocarbonat no ha de tenir pols, brutícia, fang sec, matèria solta o que pugui ser perjudicial. La neteja s'ha de fer amb aigua a pressió o amb un escombrat enèrgic.

S'han de protegir els elements constructius o accessoris per tal d'evitar que es taquin amb lligant.

L'aplicació del lligant hidrocarbonat s'ha de fer de manera uniforme i s'ha d'evitar la duplicació de la dotació als junts transversals de treball col·locant tires de paper o altre material sota els difusors.

L'estesa del granulat s'ha de fer de manera uniforme i de manera que s'eviti el contacte de les rodes de l'equip d'estesa amb el lligant sense cobrir.

En el cas què la DF ho consideri oportú, s'ha de fer un piconatge auxiliar immediatament després de l'estesa del primer granulat.

El piconatge del granulat ha d'acabar abans de 20 minuts, quan el lligant sigui quitrà o betum asfàltic, o 30 minuts, quan el lligant sigui betum asfàltic fluidificant o emulsió bituminosa; des del començament de la seva estesa.

El piconatge amb compactadors s'ha de completar amb el treball manual necessari per a la correcció de tots els defectes e irregularitats que es puguin presentar.

Una vegada piconat el granulat i quan el lligant hagi assolit una cohesió suficient, a judici de la DF, per a resistir l'acció de la circulació normal de vehicles, s'ha d'eliminar tot excés de granulat que hagi quedat solt sobre la superfície abans de permetre la circulació.

S'ha d'evitar la circulació sobre un tractament superficial com a mínim durant les 24 h següents a la seva terminació. Si això no és factible, s'ha de limitar la velocitat a 40 km/h i s'ha d'avisar del perill que representa la projecció de granulat.

En els 15 dies següents a l'obertura a la circulació, i a excepció de que la DF ordeni el contrari, s'ha de fer un escombrat definitiu del granulat no adherit.

Quan la superfície a tractar sigui superior a 70000 m² s'ha de fer un tram de prova prèviament al tractament superficial.

La DF pot acceptar el tram de prova com a part integrant de l'obra.

El Plec de prescripcions tècniques particulars ha d'establir:

- El tipus de tractament superficial mitjançant regs amb grava.

- La dotació mitja de cada mà de lligant hidrocarbonat i de cada fracció d'àrid.

Plec de condicions tècniques

Excepte justificació en contrari, les dotacions mitges fixades pel Plec de prescripcions tècniques particulars i reflexades a les Medicions del Pressupost han de ser les senyalades a les taules 533.6P, 533.7P i 533.8P de l'apartat 3 de l'article 533 de la norma PG3/75 MOD7. Les dotacions donades a les taules anteriors, es poden corregir en base a l'experiència en casos similars i als criteris següents:

-Si la superfície a tractar és un paviment bituminós, en l'aplicació de lligant (cas de tractaments monocapa) es podran preveure les següents variacions màximes:

-Estat de la superfície molt pobre en lligant: + 15%

-Estat de la superfície molt rica en lligant: - 10%

-En funció del tipus de trànsit (Norma 6.1- IC), la dotació de betum es pot variar fins als màxims següents:

-T0: -7%

-T1: -5%

-T2: -3%

-T3: =

-T4: +5%

3.- UNITAT I CRITERI D'AMIDAMENT

m2 de superfície amidada segons les especificacions de la DT.

Aquest criteri inclou la preparació de la superfície que ha de rebre el tractament superficial.

4.- NORMATIVA DE COMPLIMENT OBLIGATORI

REGS AMB GRANULATS MONOCAPA SIMPLE O MONOCAPA DOBLE:

Orden FOM/2523/2014, de 12 de diciembre, por la que se actualizan determinados artículos del Pliego de Prescripciones Técnicas Generales para Obras de Carreteras y Puentes, relativos a materiales básicos, a firmes y pavimentos, y a señalización, balizamiento y sistemas de contención de vehículos (PG-3).open_in_new

ALTRES TIPUS DE TRACTAMENTS SUPERICIALS:

No hi ha normativa de compliment obligatori.

5.- CONDICIONS DE CONTROL D'EXECUCIÓ I DE L'OBRA ACABADA

CONTROL D'EXECUCIÓ. OPERACIONS DE CONTROL:

Les tasques de control a realitzar són les següents:

-Execució d'un tram de prova que, a efectes de control, es tractarà com un lot d'execució.

-Inspecció de la regularitat superficial i l'estat de la superfície sobre la que s'hagi d'efectuar el tractament superficial.

-Inspecció permanent dels processos d'estesa i compactació.

-El lot de control es defineix com la porció de tractament superficial que resulta limitada per:

-Longitud màxima: 500 m

-Superfície màxima: 3500 m2

-Execució: 1 dia

CONTROL D'EXECUCIÓ. OPERACIONS DE CONTROL EN REGS AMB GRANULAT:

Els punts de control més destacables són els següents:

-Sobre el lot de control es realitzaran els següents assaigs:

-5 determinacions de les dotacions d'àrid i lligant mitjançant el pesat de safates o xapes metàl·liques, plens de paper o altre material, col·locades sobre la superfície que s'ha de tractar. La dosificació del lligant es determina amb la norma NLT-353.

-5 assaigs de resistència al lliscament (NLT-175).

-5 determinacions de la textura superficial (cercle de sorra) (NLT-335).

CONTROL D'EXECUCIÓ. OPERACIONS DE CONTROL EN BEURADES BITUMINOSES:

Els punts de control més destacables són els següents:

-Sobre el lot de control es realitzaran els següents assaigs:

-5 determinacions de les dotacions de beurada mitjançant el pesat de safates o xapes metàl·liques, plens de paper o altre material, col·locades sobre la superfície que s'ha de tractar.

-5 determinacions de la textura superficial (cercle de sorra) (UNE EN 13036-1).

-5 assaigs de resistència al lliscament (NLT-175).

CONTROL DE L'OBRA ACABADA. OPERACIONS DE CONTROL:

Els punts de control més destacables són els següents:

Inspecció visual de la superfície acabada.

CRITERIS DE PRESA DE MOSTRES:

S'han de seguir els criteris que, en cada cas, determini la DF.

Els punts de determinació de les dotacions d'àrids i lligant, i d'assaig de resistència al lliscament s'han de repartir de forma que hi hagi, com a mínim, 1 punt cada 100 m.

Els assaigs de resistència al lliscament s'han de realitzar 2 mesos després d'acabar l'execució del lot.

CRITERIS DE PRESA DE MOSTRES EN BEURADES BITUMINOSES:

Els assaigs de comprovació de macrotextura superficial es realitzaran en els 15 dies següents a l'extensió de la beurada.

INTERPRETACIÓ DE RESULTATS I ACTUACIONS EN CAS D'INCOMPLIMENT EN REGS I GRANULAT:

Només s'ha d'acceptar el tram de prova si es compleixen totes les condicions establertes al Plec.

La dotació mitja, tant de lligant com d'àrids, no ha de variar de la prevista a la fórmula de treball en més d'un 15 %. Només s'ha d'acceptar 1 punt de la mostra que quedi fora d'aquest límit.

El resultat mig de l'assaig de resistència al lliscament no ha de ser inferior al valor previst al Plec. Es pot admetre únicament 1 punt de la mostra amb resultats inferiors a aquest valor en més de cinc centèsimes (0,05).

INTERPRETACIÓ DE RESULTATS I ACTUACIONS EN CAS D'INCOMPLIMENT EN BEURADES BITUMINOSES:

Només s'ha d'acceptar el tram de prova si es compleixen totes les condicions establertes al Plec.

La dotació mitja no haurà de variar de la prevista en el plec. La dotació mitja de lligant residual no haurà de diferir de la prevista en més d'un 1%. No més de 2 individus de la mostra

Plec de condicions tècniques

assajada podran diferir en més d'1,5% del prescrit a la fórmula.

El resultat mig dels assaigs de resistència al lliscament i textura superficial no serà inferior al valor previst al Plec. Es podrà admetre únicament 1 punt de la mostra amb resultats inferiors a dit valor en més d'un 25 %.

P9GG-4YG3x PAVIMENT DE FORMIGÓ SENSE ADDITIUS HNE-20/B/20 + FIBR. SINT., 15 CM GRUIX, DES DE CAMIÓ, ESTÉS...

PLEC DE CONDICIONS

1.- DEFINICIÓ I CONDICIONS DE LES PARTIDES D'OBRA EXECUTADES

Paviments de formigó vibrat amb o sense fibres i sense additius.

L'execució de la unitat d'obra inclou les operacions següents:

- Preparació i comprovació de la superfície d'assentament
- Col·locació de l'armadura, si és el cas
- Col·locació i vibratge del formigó
- Realització de la textura superficial
- Protecció del formigó i cura

CONDICIONS GENERALS:

No hi ha d'haver esquerdes ni discontinuïtats.

La superfície acabada ha d'estar remolinada mecànicament o lliscada.

Ha de tenir la textura uniforme, amb la planor i el nivell previstos.

Hi ha d'haver junts transversals de retracció cada 25 m² amb distàncies entre ells no superiors als 5 m. Els junts han de ser d'una fondària $\geq 1/3$ del gruix i d'una amplària de 3 mm, i han de complir les especificacions del seu plec de condicions.

Hi ha d'haver junts de dilatació, a distàncies no superiors als 30 m, de tot el gruix del paviment. També s'han de deixar junts en els acords amb d'altres elements constructius. Aquests junts han de ser d'1 cm d'amplària i han d'estar reblerts amb poliestirè expandit.

Els junts de formigonament han de ser de tot el gruix del paviment i s'ha de procurar que coincideixin amb els junts de retracció.

La resistència característica del formigó es comprovarà d'acord amb l'article 57 del CODI ESTRUCTURAL.

Toleràncies d'execució:

-Gruix: $\pm 10\%$ del gruix

-Nivell: ± 10 mm

-Planor:

-En direcció longitudinal: ± 3 mm amb regla de 3 m

-En direcció transversal: ± 6 mm amb regla de 3 m

-Voreres i rampes en qualsevol direcció: ± 6 mm amb regla de 3 m

2.- CONDICIONS DEL PROCÉS D'EXECUCIÓ

El formigonament s'ha de fer a una temperatura ambient entre 5°C i 40°C.

S'ha de vibrar fins a aconseguir una massa compacta, sense que es produeixin segregacions.

Durant el temps de cura i fins a aconseguir el 70% de la resistència prevista, s'ha de mantenir la superfície del formigó humida. Aquest procés ha de durar com a mínim:

-15 dies en temps calorós i sec

-7 dies en temps humit

El paviment no s'ha de trepitjar durant les 24 h següents a la seva formació.

FORMIGONAMENT AMB FORMIGÓ AMB FIBRES:

El formigonament es realitzarà sense interrupcions a fi efecte d'evitar discontinuïtats en la distribució de fibres.

El vibrat superficial es realitzarà amb cura de que les fibres no es disposin de forma paral·lela a les superfícies encofrades. Quan el vibrat sigui intern es procurarà no generar zones amb excés de pasta i absència de fibres.

3.- UNITAT I CRITERI D'AMIDAMENT

m² de superfície amidada segons les especificacions del projecte, amb deducció de la superfície corresponent a obertures, d'acord amb els criteris següents:

-Obertures ≤ 1 m²: No es dedueixen

-Obertures > 1 m²: Es dedueix el 100%

Aquests criteris inclouen l'acabament específic dels acords amb les vores, sense que comporti l'ús de material diferents d'aquells que normalment conformen la unitat.

4.- NORMATIVA DE COMPLIMENT OBLIGATORI

Real Decreto 470/2021, de 29 de junio, por el que se aprueba el Código Estructural.open_in_new

P9H5-E82Y PAVIMENT MESC.BIT.AC 16 SURF B 50/70D,GRANUL.CALCARI EST-COMPACT.

SPB

1.- DEFINICIÓ I CONDICIONS DE LES PARTIDES D'OBRA EXECUTADES

Mescla bituminosa tipus formigó bituminós, resultat de la combinació d'un betum asfàltic, granulats amb granulometria continua, pols mineral, i eventualment additius, de manera que totes les partícules del granulat quedin recobertes per una pel·lícula homogènia de lligant, fabricada, col·locada i compactada, a una temperatura molt superior a la d'ambient.

En actuacions de reparació, s'han considerat els graus de dificultat següents:

- Grau de dificultat associat a la mobilitat en l'actuació:

- Sense dificultat de mobilitat: actuacions en què hi ha una interferència pròpia de l'entorn on es desenvolupen.

- Amb dificultat de mobilitat: actuacions en entorns amb dificultat de mobilitat i/o amb el material aplegat lluny de la zona de treball:

- Actuacions amb dificultat d'accessibilitat, per la poca mobilitat de la maquinària, per l'elevada presència de guals particulars i passos de vianants, per la impossibilitat d'ubicar una plataforma de treball lateral, per la impossibilitat d'ocupació de la calçada per fer l'aplec de materials que impliqui fer l'actuació per fases per tal de mantenir el pas de vianants i/o per estar en una zona amb tràfic rodat important

- Actuacions en les què els materials estan aplegats lluny de la zona de treball per manca d'espai en la proximitat d'on s'executen les tasques.

Plec de condicions tècniques

- Grau de dificultat associat a l'àmbit de l'actuació en funció de l'amplària de la vorera, calçada o plataforma única
 - Grau de dificultat associat a la presència d'elements externs a l'actuació:
 - Sense afectació per serveis o elements de mobiliari urbà: actuacions sense serveis (canalitzacions d'aigua, semàfors, enllumenat, etc.) ni elements urbans de grans dimensions (marquesines, mòduls d'aparcament de bicicletes, etc.) que interfereixin (o que puguin interferir) en les tasques
 - Amb afectació per serveis o elements de mobiliari urbà: actuacions amb serveis (canalitzacions d'aigua, semàfors, enllumenat, etc.) o elements urbans de grans dimensions (marquesines, mòduls d'aparcament de bicicletes, etc.) que interfereixen en les tasques.
 - Grau de dificultat associat a l'abast de l'actuació
- L'execució de la unitat d'obra inclou les operacions següents:
- Estudi de la mescla i obtenció de la fórmula de treball i aprovació d'aquesta per la DO
 - Realització del tram de prova i aprovació d'aquest per la DO
 - Comprovació de la superfície d'assentament
 - Extensió de la mescla
 - Compactació de la mescla
 - Execució de junts de construcció
 - Protecció del paviment acabat

CONDICIONS GENERALS:

La superfície acabada ha de ser de textura homogènia, uniforme i sense segregacions.

S'ha d'ajustar als perfils previstos, en la seva rasant, gruix i amplària.

Ha de tenir el pendent transversal que s'especifiqui a la DT.

La densitat obtinguda segons s'indica en l'apartat 542.9.3.2.1 del PG-3 no ha de ser inferior als valors següents:

- Capes de gruix ≥ 6 cm: 98%
- Capes de gruix < 6 cm: 97%

L'índex de Regularitat Internacional (IRI), segons NLT 330, PG-3/75 MD-11/00/(FOM 2523/2014), obtingut segons l'indicat en l'apartat 542.9.4 del PG-3 ha de complir els valors de les taules 542.14.a o 542.14.b del PG-3.

En capes de rodadura la macrotextura superficial obtinguda amb el mètode volumètric (UNE-EN 13036-1) i la resistència al lliscament transversal (UNE 41201 IN) han de ser iguals o mes grans que els valors de la taula 542.15 del PG 3.

Toleràncies d'execució:

- Amplària del semiperfil: No s'admeten amplàries inferiors a les teòriques

Nivell de les capes intermitges i de rodadura: ± 10 mm

Nivell de la capa base: ± 15 mm

- Gruix de la capa: No s'admeten gruixos inferiors al teòrics

2.- CONDICIONS DEL PROCÉS D'EXECUCIÓ

L'equip de treball, central de fabricació, mitjans de transport, equip d'estesa i equip de compactació, ha de complir les especificacions de l'article 542.4 del PG-3.

S'ha de realitzar un tram de prova, amb una longitud no inferior a la definida en el Plec de Prescripcions Tècniques Particulars. La DF ha de determinar si es pot acceptar la realització del tram de prova com a part integrant de l'obra en construcció.

A la vista dels resultats obtinguts, el Director d'Obra ha de definir si és acceptable o no la fórmula de treball i si són acceptables o no els equips proposats pel Contractista.

Durant l'execució del tram de prova s'ha d'analitzar la correspondència, al seu cas, entre els mètodes de control de la dosificació del lligant hidrocarbonat i de la densitat in situ establerts als Plecs de Prescripcions Tècniques Particulars, i altres mètodes ràpids de control.

Excepte autorització expressa del Director d'Obra, s'han de suspendre els treballs quan la temperatura ambient a l'ombra sigui inferior a 5°C, excepte si el gruix de la capa a estendre fos inferior a 5 cm, en aquest cas el límit serà de 8°C. Amb vent intens, després de gelades o a taulers d'estructures, la DF ha de poder augmentar aquests límits, en funció dels resultats de compactació obtinguts. Tampoc es permet la posada a l'obra en cas de precipitacions atmosfèriques.

La capa no s'ha d'estendre fins que s'hagi comprovat que la superfície sobre la que ha d'assentar-se té les condicions de qualitat i formes previstes, amb les toleràncies establertes. Si en aquesta superfície hi ha defectes o irregularitats que excedeixen les tolerables, s'han de corregir abans de l'execució de la partida d'obra, d'acord amb les instruccions de la DF.

La regularitat superficial de la capa sobre la que s'ha d'estendre la mescla, ha de complir l'indicat als articles 510 i 513 del PG-3. Sobre aquesta capa s'ha d'haver aplicat un reg d'imprimació o d'adherència, que ha de complir l'especificat en els articles 530 ó 531 del PG-3.

Si la superfície estigués constituïda per un paviment hidrocarbonat, i aquest fos heterogeni, s'hauran d'eliminar mitjançant fressat els sobrants de lligant i segellar les zones massa permeables, segons les instruccions del Director d'Obra. Es comprovarà especialment que transcorregut el termini de trencament del lligant dels tractaments aplicats, no queden restes d'aigua a la superfície. També, si ha passat mol temps des de la aplicació, es verificarà que la seva capacitat d'unió amb la mescla bituminosa no ha disminuït de forma perjudicial; en caso contrari, el Director de las Obres podrà ordenar la execució d'un reg d'adherència adicional. L'estesa de la mescla s'ha de fer mecànicament començant per la vora inferior de la capa i amb la major continuïtat possible, per franges horitzontals. L'amplària de les franges s'ha d'estudiar per a que hi hagi el menor nombre de junts possible.

Després d'haver estès i compactat una franja, s'ha d'estendre la següent mentre la vora de la primera es trobi encara calent i en condicions de ser compactada; en cas contrari s'ha d'executar un junt longitudinal.

L'estenedora s'ha de regular de forma que la superfície de la capa estesa resulti llisa i uniforme, sense segregacions ni arrossegaments, i amb un gruix tal que, un cop compactada, s'ajusti a la rasant i secció transversal indicades a la DT del Projecte, amb les toleràncies indicades a l'epígraf 542.7.2 del PG 3.

L'estesa s'ha de fer amb la major continuïtat possible, ajustant la velocitat de l'estenedora a la producció de la central de fabricació de manera que aquella no s'aturi. En cas de parada, es comprovarà que la temperatura de la mescla a estendre, en la tolva de l'estenedora i a sota d'aquesta, no baixi de la prescrita en la fórmula de treball per a l'inici de compactació, en cas contrari cal executar un junt transversal.

En obres sense manteniment de la circulació, per a carreteres amb calçades separades amb superfícies a estendre superiors a 70 000 m², es realitzarà la extensió de qualsevol capa bituminosa a ample complet, treballant si fos necessari amb 2 o mes estenedores lleugerament desfasades, evitant junts longitudinals. A la resta de situacions, després d'haver estes i compactat una franja, s'estendrà la següent mentre la vora de la primera estigui encara calenta i en condicions de ser compactada; en caso contrario, s'executarà un junt longitudinal.

La compactació s'ha de fer segons el pla aprovat per la DO en funció dels resultats del tram de proves fins que se assoleixi la densitat especificada a l'epígraf 542.7.1. S'haurà de fer a la temperatura mes alta possible sense superar la màxima prescrita a la fórmula de treball i sense que es produeixin desplaçaments de la mescla estesa, i es continuarà, mentre la mescla estigui en condicions de ser compactada i la seva temperatura no sigui inferior a la mínima prescrita a la fórmula de treball.

En mescles bituminoses fabricades amb betums millorats o modificats amb cautxú i en mescles bituminoses amb addició de cautxú, es continuarà obligatòriament el procés de compactació fins que la temperatura de la mescla baixi de la mínima establerta a la fórmula de treball, encara que s'hages assolit prèviament la densitat especificada a l'epígraf 542.7.1.

La compactació s'ha de fer longitudinalment, de manera continua i sistemàtica. Si l'estesa de la mescla bituminosa es fa per franges, en compactar una d'aquestes s'ha d'ampliar la zona de compactació per tal que inclogui 15 cm de l'anterior, com a mínim.

Els corròns han de portar la seva roda motriu del costat més pròxim a l'estenedora; els seus canvis de direcció s'han de fer sobre la mescla que ja s'ha compactat, i els seus canvis de sentit s'han de fer amb suavitat. S'ha de cuidar que els elements de compactació estiguin nets i, si és precís, humits.

En el cas en que hi hagi junts, s'ha de procurar que els junts transversals de capes sobreposades quedin a un mínim de 5 m un de l'altra, i que els longitudinals quedin desplaçades a un mínim de 15 cm un de l'altra.

A l'estendre franges longitudinals contigües, si la temperatura de l'estesa en primer lloc no fos superior al mínim fixat en la fórmula de treball per acabar la compactació, la vora d'aquesta franja s'ha de tallar verticalment, deixant al descobert una superfície plana i vertical. Se li ha d'aplicar una capa uniforme i lleugera de reg d'adherència segons l'article 531 del PG 3, deixant trencar l'emulsió suficientment. A continuació, s'ha d'escalfar el junt i estendre la següent franja contra ella.

Els junts transversals en capes de rodadura s'han de compactar transversalment, i s'ha de disposar els recolzaments necessaris per als elements de compactació.

La capa executada només es pot obrir a la circulació quan assoleixi la temperatura ambient en tot el seu gruix, o be, prèvia autorització de la DF, quan assoleixi la temperatura de 60°C. En aquest cas s'han d'evitar les parades i canvis de direcció sobre la capa fins que aquesta assoleixi la temperatura ambient.

3.- UNITAT I CRITERI D'AMIDAMENT PAVIMENTS DE MESCLA BITUMINOSA CONTÍNUA:

t de pes segons tipus, mesurades multiplicant els amplex de cada capa segons amb les seccions tipus especificades a la DT, pels gruixos mitjos i les densitats mitjanes obtingudes dels assaigs de control de cada lot.

L'abonament dels treballs de preparació de la superfície d'assentament correspon a la unitat d'obra de la capa subjacent.

No són d'abonament en aquesta unitat d'obra els regs d'emprimació o d'adherència.

4.- NORMATIVA DE COMPLIMENT OBLIGATORI

Orden FOM/3460/2003, de 28 de noviembre, por lo que se aprueba la norma 6.1-IC Secciones del firme, de la Instrucción Técnica de Carreteras.

Orden de 6 de febrero de 1976 por la que se aprueba el Pliego de Prescripciones Técnicas Generales para Obras de Carreteras y Puentes (PG-3).

Orden FOM/2523/2014, de 12 de diciembre, por la que se actualizan determinados artículos del Pliego de Prescripciones Técnicas Generales para Obras de Carreteras y Puentes, relativos a materiales básicos, a firmes y pavimentos, y a señalización, balizamiento y sistemas de contención de vehículos (PG-3).

5.- CONDICIONS DE CONTROL D'EXECUCIÓ I DE L'OBRA ACABADA

CONTROL D'EXECUCIÓ. OPERACIONS DE CONTROL:

Abans d'iniciar-se la posada a l'obra de cada tipus de mescla bituminosa en calent. Execució d'un tram de prova, per comprovar:

- La fórmula de treball
- Els equips proposats pel contractista
- La forma específica d'actuació dels equips
- La correspondència entre els mètodes de control de fabricació i els resultats in situ

En l'execució d'una capa:

- Inspecció visual de l'aspecte de la mescla i mesura de la temperatura de la mescla i la temperatura ambient, al descarregar en l'estenedora o equip de transferència
- Presa de mostres i preparació de provetes segons UNE-EN 12697-30 si la mida màxima del granulat es 22 mm o segons UNE-EN 12697-32 per a mides màximes del granulat superiors, al menys un cop al dia i al menys un cop per lot determinat segons el menor dels valors següents:
 - 500 m de calçada
 - 3.500 m² de calçada
 - la fracció construïda diàriament
- Determinar el contingut de forats segons UNE-EN 12697-8 de les provetes anteriors
- Determinar la densitat aparent segons UNE-EN 12697-6 amb el mètode d'assaig de l'annex B de l'UNE-EN 13108-20
- Determinació per a cada lot de la densitat de referència per a compactació
- Dosificació del lligant segons UNE-EN 12697-1, amb la freqüència que estableixi el DO, sobre

Plec de condicions tècniques

les mostres de les provetes

- Granulometria dels granulats extrets segons UNE-EN 12697-2, amb la freqüència que estableixi el DO, sobre les mostres de les provetes
- Gruix de l'estesa, mitjançant punxó graduat amb la freqüència que estableixi el DO
- Que el nombre i tipus de compactadors son els aprovats
- Que funcionen els dispositius d'humectació, neteja i protecció dels compactadors
- El llast, pes total i en el seu cas, pressió d'inflament dels dels compactadors
- La frqüència i l'amplitud en els compactadors vibratoris
- Nombre de passades de cada compactador
- Temperatura de la superfície de la capa en acabar la compactació

Aquests controls es faran d'acord amb les indicacions de l'epígraf 542.9.4 del PG 3.

CONTROL DE L'OBRA ACABADA. OPERACIONS DE CONTROL:

Es considerarà un lot, que s'acceptarà o rebutjarà en bloc, al menor que resulti d'aplicar els següents criteris:

- 500 m de calçada
- 3.500 m2 de calçada
- la fracció construïda diàriament

Extracció de testimonis, en punts aleatoris, en un nombre més gran o igual a 3 per lot per determinar:

- Densitat aparent i el gruix segons UNE-EN 12697-6, considerant les condicions d'assaig de l'annex B de l'UNE-EN 13108-20

Comprovació d'adherència entre capes segons NLT-382

- Control de la regularitat superficial, en trams de 1000 m de llarg, 24 h després de la seva execució i abans d'estendre la capa següent, determinant l'IRI segons NLT 330, i epígraf 542.9.4 del PG 3

En capes de rodadura:

Macrotextura superficial segons UNE-EN 13036-1, controlada diàriament a 3 punts del lot triat aleatoriament

- Determinació de la resistència al lliscament, segons NLT 336, de tota la llargària de la obra, abans de la posada en servei.

Aquests controls es faran d'acord amb les indicacions de l'epígraf 542.9.4 del PG 3.

CONTROL DE L'OBRA ACABADA. INTERPRETACIÓ DE RESULTATS I ACTUACIONS EN CAS D'INCOMPLIMENT:

El lot de control de la unitat acabada s'ha d'acceptar o rebutjar globalment.

Els criteris d'acceptació o rebuig de la unitat acabada, i les actuacions en cas d'incompliment d'algun dels paràmetres de control son els indicats a l'epígraf 542.10 del PG 3.

B9H1-0HSC MESC.BIT.AC 16 SURF B 50/70D,GRANUL.CALCARI

SPB

1.- DEFINICIÓ I CONDICIONS DELS ELEMENTS

Combinació d'un lligant hidrocarbonat, granulats (inclòs els pols mineral) amb granulometria continua i, eventualment, additius, de manera que totes les partícules del granulat quedin recobertes per una pel·lícula homogènia de lligant, prèviament escalfats (excepte, eventualment, el pols mineral d'aportació), la qual posada en obra es realitza a una temperatura molt superior a la d'ambient.

S'han considerat els tipus següents:

- Mescla bituminosa continua: Mescla tipus formigó bituminós, amb granulometria continua i eventualment additius.

CARACTERÍSTIQUES GENERALS:

La mescla ha de tenir un aspecte homogeni, sense segregacions o escuma. No ha d'estar carbonitzada o sobreescalfada.

Requisits dels materials constitutius:

- Lligant utilitzat pot ser dels tipus següents:
- B: Betum de pavimentació segons UNE-EN 12591
- PMB: Betum modificat amb polímers segons UNE-EN 14023
- Betum de grau alt segons UNE-EN 13924
- BC: Betum de pavimentació modificat amb cautxú
- PMBC: Betum modificat amb polímers, amb addició de cautxú segons UNE-EN 14023
- Els granulats i el filler afegit utilitzats en la mescla han de complir les especificacions de la UNE-EN 13043, en funció de l'ús previst
- La quantitat de filler afegit ha de ser l'especificada
- En mescles amb asfalt reciclat s'ha d'especificar la mescla origen de l'asfalt.
- La granulometria màxima dels granulats de l'asfalt reciclat no ha de ser més gran que la granulometria màxima de la mescla. Les propietats dels granulats de l'asfalt reciclat han de complir els requisits especificats per als granulats de la mescla.
- Cal declarar la naturalesa i propietats dels additius utilitzats

Les característiques següents han de complir amb els valors declarats pel fabricant, assajades segons la norma corresponent, dins del límit de tolerància indicat, en el seu cas:

- Característiques generals de la mescla:
- Composició: La granulometria s'ha d'expressar en percentatge en massa del granulat total. Els continguts de lligant i d'additius s'han d'expressar en percentatges en massa de la mescla total. Els percentatges que passen pels tamisos, amb excepció del tamís de 0,063 mm, s'han d'expressar amb una aproximació de l'1%, per al contingut de lligant, el percentatge que passi pel tamís de 0,063 mm i qualsevol contingut d'additius, s'ha d'expressar amb una aproximació del 0,1%
- Granulometria: Els requisits per a la granulometria s'han d'expressar en forma dels valors màxim i mínim per selecció dels percentatges que passen pels tamisos 1,4 D, D, 2 mm i 0,063 mm.
- El material quan es descarregui del mesclador, ha de tenir un aspecte homogeni amb els granulats totalment recoberts pel lligant i no han de tenir evidències d'aglomeracions dels granulats fins
- Reacció al foc: La classificació respecte a la reacció al foc (Euroclasses) s'ha de

determinar d'acord amb la norma UNE-EN 13501-1.

- Resistència als combustibles, en aeroports (UNE-EN 13108-20): El material ha d'estar classificat en alguna de les categories següents: bona, moderada, pobre o sense requisit

MESCLES CONTINUES:

La designació del formigó asfàltic pot realitzar-se mitjançant dos sistemes:

- Procediment empíric: Especificació de la dosificació i requisits dels materials constitutius
- Procediment fonamental: Especificació de les característiques funcionals

El Codi de designació de la mescla s'ha de formular: AC D surf/base/bin lligant granulometria:

- AC: Formigó asfàltic

- D: Granulometria màxima del granulat

- surf/base/bin: ús previst, capa de rodadura/base/intermitja

- lligant: designació del lligant utilitzat

- granulometria: designació del tipus de granulometria al que correspon la mescla; densa (D), semidensa (S) o grossa (G)

- MAM: si la mescla es de mòdul alt

Requisits dels materials constitutius:

- En les mescles amb especificació empírica, el grau del betum ha de complir amb els valors especificats.

- En mescles amb especificació empírica per a capes de rodadura amb més del 10% en massa sobre el total de la mescla, d'asfalt reciclat provinent de mescles de betum de pavimentació, el lligant ha de complir amb l'especificat en l'apartat 4.2.2.2. de la UNE-EN 13108-1

- En mescles amb especificació empírica per a capes base o intermèdies amb més del 20% en massa sobre el total de la mescla, d'asfalt reciclat provinent de mescles de betum de pavimentació, el lligant ha de complir amb l'especificat en l'apartat 4.2.2.3. de la UNE-EN 13108-1

- Els tamisos de mida D i de mides compreses entre D i 2 mm s'han de seleccionar dels següents:

- Sèrie bàsica més la sèrie 1 (UNE-EN 13043): 4 mm, 5,6 mm, 8 mm, 11,2 mm, 16 mm, 22,4 mm, 31,5 mm

- Sèrie bàsica més la sèrie 2 (UNE-EN 13043): 4 mm, 6,3 mm, 8 mm, 10 mm, 12,5 mm, 14 mm, 16 mm, 20 mm, 31,5 mm

El percentatge que passa pels tamisos D, 2 mm i 0,063 mm de la corba granulomètrica seleccionada, no ha d'excedir dels valors màxim i mínim especificats en la taula 1 o 2 de la UNE-EN 13108-1

- Contingut de forats (UNE-EN 13108-20): Ha d'estar entre els valors màxim i mínim seleccionats de les categories del contingut de forats de les taules 3 i 4 de l'UNE-EN 13108-1.

- Sensibilitat a l'aigua (UNE-EN 13108-20): El valor declarat pel fabricant ha de ser igual o superior al corresponent a la categoria de coeficient de resistència a la tracció indirecta ITSR, segons l'especificat a la taula 5 de l'UNE-EN 13108-1.

- Resistència a l'abrasió amb pneumàtics clavetejats (UNE-EN 13108-20): El valor declarat pel fabricant ha de ser igual o inferior al corresponent a la categoria del material, segons l'especificat a la taula 6 de l'UNE-EN 13108-1.

- Resistència a la deformació permanent (UNE-EN 13108-20): El valor declarat pel fabricant ha de ser igual o inferior al corresponent a la categoria del material, segons l'especificat a les taules 7, 8 i 9 de l'UNE-EN 13108-1.

- Resistència als fluids anti-gel, en aeroports (UNE-EN 13108-20): El valor declarat pel fabricant ha de ser igual o superior al corresponent a la classificació del material en alguna de les categories especificades a la taula 10 de l'UNE-EN 13108-1.

- Temperatura de la mescla (UNE-EN 12697-13): En betum de grau de pavimentació la temperatura màxima de la mescla declarada pel fabricant, ha de ser menor que el límit superior especificat a la taula 11 de l'UNE-EN 13108-1. El fabricant ha de declarar la temperatura mínima en el moment de distribució de la mescla. En betums modificats, de grau alt de duresa o additius, es pot aplicar temperatures diferents. En aquest cas aquestes temperatures han d'estar declarades pel fabricant.

- Característiques de la mescla amb especificació empírica:

- Contingut d'asfalt reciclat procedent de mescles de betum modificat o amb additiu modificador i/o en mescles amb betum modificat o modificador:

- Capes de rodadura: $\leq 10\%$ en massa

- Capes de regularització, intermèdies o base: $\leq 20\%$ en massa

- Granulometria: S'ha de complir l'especificat en l'article 5.3.1.2 de la UNE-EN 13108-1

- Contingut de lligant: El valor declarat pel fabricant ha de ser com a mínim el corresponent a la categoria del producte segons l'especificat a la taula 13 de la UNE-EN 13108-1

- Additius: El fabricant ha d'especificar el tipus i la quantitat de cada additiu constitutiu

- Valors Marshall, en aeroports (UNE-EN 13108-20): Els valors declarats pel fabricant han de complir l'especificat a l'article 5.3.2 de l'UNE-EN 13108-1, en funció de la categoria del material.

- Percentatge de forats reblerts de betum (UNE-EN 13108-20): El valor declarat pel fabricant ha de complir els límits corresponents a la classificació del material en alguna de les categories especificades a les taules 18 i 19 de l'UNE-EN 13108-1.

- Percentatge de forats en el granulat mineral (UNE-EN 13108-20): El valor declarat pel fabricant ha de ser igual o superior al corresponent a la classificació del material en alguna de les categories especificades a la taula 20 de l'UNE-EN 13108-1.

- Contingut mínim de forats després de 10 revolucions (UNE-EN 13108-20): El valor declarat pel fabricant ha de complir els límits corresponents a la classificació del material en alguna de les categories especificades a la taula 21 de l'UNE-EN 13108-1.

- Característiques de la mescla amb especificació fonamental:

- Contingut de lligant: $\geq 3\%$

- Rigidesa (UNE-EN 13108-20): Els valors declarats pel fabricant han de complir els valors màxim i mínim corresponents a la classificació del material en alguna de les categories especificades a les taules 22 i 23 de l'UNE-EN 13108-1.

- Resistència a la deformació permanent. Assaig de compressió triaxial (UNE-EN 13108-20): Els valors declarats pel fabricant han de complir els valors màxims corresponents a la classificació del material en alguna de les categories especificades a la taula 24 de l'UNE-EN 13108-1.

Plec de condicions tècniques

- Resistència a la fatiga (UNE-EN 13108-20): El valor declarat pel fabricant ha de complir el límit corresponent a la classificació del material en alguna de les categories especificades a la taula 25 de l'UNE-EN 13108-1.

MESCLES BITUMINOSES DE MÒDUL ALT:

El contingut de materials procedents de fresat de mescles bituminoses en calent, no pot superar el 10% de la massa total de la mescla.

Mòdul dinàmic a 20°C (UNE-EN 12697-26): ≥ 11.000 MPa

Resistència a la fatiga (30Hz a 20°C segons annex D UNE-EN 12697-24): ≥ 100 micres/m (valor de la deformació per a 1 milió de cicles)

CARACTERÍSTIQUES DE LES MESCLES CONTÍNUES PER A ÚS EN CARRETERES:

S'han considerat les mescles per a ferms de carreteres contemplades en l'article 542 del PG 3:

- Mescla bituminosa: Formigó asfàltic per a ús en ferms com a capa de rodadura, intermèdia, regularització o base

- Mescla bituminosa de mòdul alt: Formigó asfàltic per a ús en ferms com a capa intermèdia o base

El tipus i composició de la mescla ha de complir amb les especificacions de la norma UNE-EN 13108-1 complementades amb les indicacions dels epígrafs 542.3 i 542.5 del PG 3 vigent.

El lligant ha de complir les especificacions del article 542.2.2 del PG 3; el tipus de lligant hidrocarbonat segons la funció de la capa, ha d'estar entre els definits a les taules 542.1a o 542.1b del PG 3 segons correspongui.

Els granulats han de complir les indicacions del epígraf 542.2.3 del PG 3 vigent.

2.- CONDICIONS DE SUBMINISTRAMENT I EMMAGATZEMATGE

Subministrament: La mescla s'ha de transportar amb camions de caixa llisa i estanca, neta i tractada per a evitar l'adherència de la mescla.

La forma i alçada de la caixa ha de ser de manera que, en l'abocament en l'estenedora, el camió només la toqui mitjançant els rodets previstos per a aquest fi.

Durant el transport s'ha de protegir la mescla amb lones o altres cobertures, per tal d'evitar el refredament.

La mescla s'ha d'aplicar immediatament.

3.- UNITAT I CRITERI D'AMIDAMENT

Unitat d'amidament: la indicada a la descripció de l'element

Criteri d'amidament: quantitat necessària subministrada a l'obra

Aquest criteri inclou l'abonament del lligant hidrocarbonat i del pols mineral d'aportació utilitzats en la confecció de la mescla bituminosa.

4.- NORMATIVA DE COMPLIMENT OBLIGATORI

MESCLES CONTÍNUES:

UNE-EN 13108-1:2008 Mezclas bituminosas. Especificaciones de materiales. Parte 1: Hormigón bituminoso.

MESCLES PER A ÚS EN CARRETERES:

Orden de 6 de febrero de 1976 por la que se aprueba el Pliego de Prescripciones Técnicas Generales para Obras de Carreteras y Puentes (PG-3).

Orden FOM/2523/2014, de 12 de diciembre, por la que se actualizan determinados artículos del Pliego de Prescripciones Técnicas Generales para Obras de Carreteras y Puentes, relativos a materiales básicos, a firmes y pavimentos, y a señalización, balizamiento y sistemas de contención de vehículos (PG-3).

5.- CONDICIONS DE CONTROL DE RECEPCIÓ

CONDICIONS DE MARCATGE I CONTROL DE LA DOCUMENTACIÓ:

A l'albarà d'entrega o en la documentació que acompanya al producte, ha de constar com a mínim, la informació següent:

- Identificació del fabricant i de la planta de mescla

- Codi d'identificació de la mescla

- Com s'ha d'obtenir la totalitat dels detalls per tal de demostrar la conformitat amb l'UNE-EN

- Detalls de tots els additius

- Mescles contínues

- Designació de la mescla segons l'apartat 7 de la UNE-EN 13108-1

- Detalls de la conformitat amb els apartats 5.2.8 i 5.2.9 de la UNE-EN 13108-1 en mescles per a ús en aeroports

- Marcatge CE de conformitat amb el que disposa el Reial Decret 1328/1995, de 28 de juliol. El símbol normalitzat del marcatge CE s'ha d'acompanyar de la següent informació:

- Número d'identificació de l'organisme de certificació

- Nom o marca d'identificació i direcció registrada del fabricant

- Les dues últimes xifres de l'any d'impressió del marcatge

- El número del certificat de conformitat CE o del certificat de control de producció en fàbrica

- Referència a la norma europea EN

- Descripció del producte: nom genèric, material i ús previst

- Informació de les característiques essencials segons annex ZA de l'UNE-EN

El subministrador ha de posar a disposició de la DF en el cas que aquesta ho sol·liciti, la documentació següent, que acredita el marcatge CE, segons el sistema d'avaluació de conformitat aplicable, d'acord amb el que disposa l'apartat 7.2.1 del CTE:

- Productes per a carreteres i altres vies de trànsit:

- Sistema 2+: Declaració de Prestacions

- Productes per a usos subjectes a reglamentacions sobre reacció al foc de Nivell o Classe: A***, D, E, F o CWFT****,

- Productes per a usos subjectes a reglamentacions sobre reacció al foc de Nivell o Classe: A***, D, E, F o CWFT****. **** CWFT Classificació sense més assajos (basat en una Decisió de la Comissió publicada):

- Sistema 4: Declaració de Prestacions

- Productes per a usos subjectes a reglamentacions sobre reacció al foc de Nivell o Classe: (A, B, C)**. ** Materials el comportament dels quals enfront del foc no té perquè canviar durant el procés de producció:

- Sistema 3: Declaració de Prestacions

Plec de condicions tècniques

- Productes per a usos subjectes a reglamentacions sobre reacció al foc de Nivell o Classe: (A, B, C)*. * Materials el comportament dels quals enfront del foc pot ser que canviï durant el procés de producció (en general, aquells de composició química, per exemple, retardants del foc, o aquells en els quals un canvi en la seva composició pot dur a canvis en la seva reacció enfront del foc):

- Sistema 1: Declaració de Prestacions

En el cas que el material declari contingut reciclat, el fabricant ha de mostrar, si se li demana, la documentació que acrediti aquest contingut.

CONDICIONS DE MARCATGE I CONTROL DE LA DOCUMENTACIÓ EN MESCLES BITUMINOSES PER A ÚS EN CARRETERES:

El fabricant ha de lliurar per a la seva aprovació la documentació relativa a la fórmula de treball indicada al epígraf 542.5.1 del PG 3 vigent.

OPERACIONS DE CONTROL EN MESCLES BITUMINOSES PER A ÚS EN CARRETERES:

Inspecció visual de les condicions de subministrament i recepció de la documentació del fabricant.

Cal fer una verificació documental de que els valors declarats en els documents que acompanyen el marcatge CE compleixen amb les especificacions definides en aquest plec.

- MESCLES CONTINUES:

- La DF pot disposar de les comprovacions o assaigs addicionals que consideri oportuns, en aquest cas s'han de realitzar segons l'especificat en l'apartat 542.9 del PG 3.

CRITERIS DE PRESA DE MOSTRES EN MESCLES BITUMINOSES PER A ÚS EN CARRETERES:

Els criteris de presa de mostres, per als assajos de materials i els de la mescla són els indicats als articles 542.9 i 543.9 del PG 3, segons correspongui.

Els controls s'han de realitzar segons les instruccions de la DF.

INTERPRETACIÓ DE RESULTATS I ACTUACIONS EN CAS D'INCOMPLIMENT:

No s'han d'utilitzar en les obres mescles sense la documentació exigida.

S'han de rebutjar les mescles que els valors declarats pel fabricant incompleixin amb les especificacions del plec de condicions.

P9L1-E983 REG IMPRIM.,EMUL.BITUM.CATIÒNICA C50BF4 IMP, 1,5KG/M2

SPB

1.- DEFINICIÓ I CONDICIONS DE LES PARTIDES D'OBRA EXECUTADES

Regs amb emulsions bituminoses.

S'han considerat els següents regs amb emulsions bituminoses:

- Reg d'imprimació (IMP)

- Reg d'adherència (ADH)

- Reg de cura (CUR)

L'execució de la unitat d'obra inclou les operacions següents:

En el reg d'imprimació o de cura amb emulsió bituminosa:

- Preparació de la superfície existent.

- Aplicació del lligant bituminós.

- Eventual extensió d'un granulat de cobertura.

En el reg d'adherència:

- Preparació de la superfície existent.

- Aplicació del lligant bituminós.

CONDICIONS GENERALS:

El reg ha de tenir una distribució uniforme i no pot quedar cap tram de la superfície tractada sense lligant o producte de cura.

REG D'IMPRIMACIÓ:

Estarà efectuat amb alguna de les següents emulsions bituminoses:

- C50BF4 IMP

- C60BF4 IMP

Dotació del lligant:

- Quantitat que sigui capaç d'absorbir la capa que s'imprimeixi durant un període de 24 h.

- En tots els casos: $\geq 500 \text{ g/m}^2$.

REG D'ADHERÈNCIA:

El tipus d'emulsió utilitzada es trobarà dins de les indicades a l'article 531 del PG3.

Dotació del lligant:

- En tots els casos: $\geq 200 \text{ g/m}^2$.

- La capa superior és una mescla bituminosa discontinua en calent o drenant, o una capa tipus formigó bituminós: $\geq 250 \text{ g/m}^2$.

Adherència entre dues capes de mescla bituminosa, o una de mescla bituminosa i una altra de material tractat amb conglomerant hidràulic, (NLT 382):

- Una de les capes és de rodament: $\geq 0,6 \text{ MPa}$.

- Resta dels casos: $\geq 0,4 \text{ MPa}$.

REG DE CURA:

El tipus d'emulsió utilitzada serà una de les següents:

- C60B3 CUR

- C60B2 CUR

Dotació del lligant:

- Quantitat que garanteixi la formació d'una pel·lícula contínua, uniforme i impermeable.

- En tots els casos: $\geq 300 \text{ g/m}^2$.

REG D'IMPRIMACIÓ O DE CURA:

En els casos en què sigui necessari, el granulat de cobertura ha de tenir una distribució uniforme.

El granulat utilitzat, en el seu cas, serà sorra natural, sorra procedent de matxuqueig o una barreja de totes dues i estarà exempt de tot tipus de matèries estranyes.

Ha de complir, a més, les següents condicions:

- % material que passa pel tamís 4 mm, segons UNE-EN 933-2: 100 %

- % partícules inferiors al tamís 0,063 mm, segons UNE-EN 933-2: $< 15 \%$

Plec de condicions tècniques

- Equivalent de sorra per a la fracció 0/4 de l'àrid, segons Annex A UNE-EN 933-8: > 40

- Plasticitat, segons UNE 103103 i UNE 103104: No plàstic

La dotació del granulat de cobertura:

- La mínima necessària per a absorbir l'excés de lligant o per a garantir la protecció del reg sota l'acció del trànsit.

- En tots els casos: $\leq 6 \text{ l/m}^2$, $\geq 4 \text{ l/m}^2$.

2.- CONDICIONS DEL PROCÉS D'EXECUCIÓ

CONDICIONS GENERALS:

Abans d'efectuar el reg es comprovarà que la superfície a regar estigui neta i sense matèria solta.

Es protegiran els elements constructius o accessoris de l'entorn, perquè quedin nets una vegada aplicat el reg.

Es suspendran els treballs quan la temperatura sigui inferior a 10°C o en cas de pluja.

Aquest límit es podrà reduir a 5°C quan la temperatura ambient tendeixi a augmentar i la DF ho autoritzi.

Es comprovarà que la superfície a regar compleix les condicions especificades per a la unitat d'obra corresponent, en cas contrari s'efectuaran les correccions necessàries segons les indicacions de la DF.

S'aplicarà l'emulsió amb la dotació i temperatura aprovada per la DF.

S'evitarà la duplicació de la dotació en els junts de treball transversals.

Quan el reg es faci per franges, l'estesa del lligant es superposarà lleugerament en la unió de dues franges.

REG D'IMPRIMACIÓ:

En cas necessari, abans d'aplicar el reg, es regarà lleugerament amb aigua la superfície existent, sense arribar a formar tolls.

Es dividirà la dotació prevista per a la seva aplicació en dues vegades, si la correcta execució del reg ho requereix i la DF ho considera oportú.

La seva aplicació es coordinarà amb la posada en obra de la capa bituminosa sobreposada, de manera que l'emulsió no perdi efectivitat com a element d'unió.

No es podrà circular sobre el reg fins que no s'hagi absorbit tot el lligant i durant les 4 h següents a l'extensió de l'àrid de cobertura, si s'escau.

L'àrid de cobertura s'estendrà, segons el parer de la DF, quan sigui necessari fer circular vehicles per sobre del reg, o quan s'observi que ha quedat part sense absorbir passades 24 h de l'aplicació del lligant. L'extensió es farà per mitjans mecànics de forma uniforme i amb la dotació aprovada per la DF.

REG D'ADHERÈNCIA:

Si s'aplica sobre un paviment bituminós existent s'eliminaran prèviament els excessos de lligant i es repararan els desperfectes que puguin impedir una perfecta unió entre les capes bituminoses.

La seva aplicació es coordinarà amb la posada en obra de la capa superior, de manera que s'hagi produït el trencament de l'emulsió, però sense que hagi perdut efectivitat com a element d'unió.

Es prohibirà la circulació fins que s'hagi produït el trencament del lligant en tota la superfície aplicada.

REG DE CURA:

S'aplicarà després de compactar la capa inferior, abans de transcorregudes 3 h des de la seva finalització. Durant aquest temps la superfície es mantindrà humida.

El granulat de cobertura s'estendrà, segons el parer de la DF, quan s'hagi de fer circular trànsit per sobre del reg. L'extensió es farà per mitjans mecànics de forma uniforme i amb la dotació aprovada per la DF.

3.- UNITAT I CRITERI D'AMIDAMENT

SENSE ESPECIFICAR DOTACIÓ:

t de pes mesurades segons les especificacions de la DT.

No són d'abonament els excessos laterals.

DOTACIÓ EN KG/M2:

m2 de superfície amidada segons les especificacions de la DT.

No són d'abonament els excessos laterals.

REG D'IMPRIMACIÓ O DE CURA:

Queda inclòs en aquesta unitat d'obra el granulat de cobertura per a donar obertura al trànsit.

4.- NORMATIVA DE COMPLIMENT OBLIGATORI

* Orden de 6 de febrero de 1976 por la que se aprueba el Pliego de Prescripciones Técnicas Generales para Obras de Carreteras y Puentes (PG-3).

* Orden FOM/2523/2014, de 12 de diciembre, por la que se actualizan determinados artículos del Pliego de Prescripciones Técnicas Generales para Obras de Carreteras y Puentes, relativos a materiales básicos, a firmes y pavimentos, y a señalización, balizamiento y sistemas de contención de vehículos (PG-3).

5.- CONDICIONS DE CONTROL D'EXECUCIÓ I DE L'OBRA ACABADA

CONTROL D'EXECUCIÓ. OPERACIONS DE CONTROL:

Es considera com a lot, al menor que resulti d'aplicar els 3 criteris següents:

- Una longitud de 500 m de calçada.

- Una superfície de 3.500 m2 de calçada.

- La superfície regada diàriament.

Les tasques de control a realitzar són les següents:

- Dotació mitjana del lligant residual mitjançant assecat en estufa i pesatge de mostres recollides en safata, en un nombre de punts ≥ 3 .

CONTROL D'EXECUCIÓ. INTERPRETACIÓ DE RESULTATS I ACTUACIONS EN CAS D'INCOMPLIMENT:

Les condicions d'acceptació són les següents:

- Regs d'imprimació i de cura:

- Dotació mitjana de lligant residual: $\pm 15 \%$ de la prevista.

- Addicionalment: ≤ 1 individu de la mostra assajada excedeix els límits.

- Regs d'adherència:

- Dotació mitjana de lligant residual: $+ 15 \%$, -10% de la prevista

Plec de condicions tècniques

- Addicionalment: ≤ 1 individu de la mostra assajada excedeix els límits fixats.

Actuació en cas d'incompliment: es prendran les mesures indicades per la DF.

CONTROL DE L'OBRA ACABADA. OPERACIONS DE CONTROL EN REGS D'ADHERÈNCIA:

En els lots definits anteriorment, i després d'estendre la capa de mescla bituminosa superior, les tasques de control a realitzar són les següents:

- Adherència entre capes: assaig de tall, segons NLT 382, en 3 testimonis extrets en punts aleatoris.

CONTROL DE L'OBRA ACABADA. INTERPRETACIÓ DELS RESULTATS I ACTUACIONS EN CAS D'INCOMPLIMENT EN REGS D'ADHERÈNCIA:

Les condicions d'acceptació són les següents:

- Valor mitjà de l'adherència entre capes, en cada lot:

- Una de les capes és de rodament: ≥ 6 Mpa; ≤ 1 individu de la mostra assajada amb valor ≤ 25 % de 6 MPa.

- Dues capes intermèdies: ≥ 4 Mpa; ≤ 1 individu de la mostra assajada amb valor ≤ 25 % de 4 MPa.

Actuació en cas d'incompliment:

- Adherència mitjana obtinguda < 90 % del valor previst: es fresarà la capa de mescla bituminosa superior i es reposarà el reg d'adherència i la capa esmentada. Per compte del contractista.

- Adherència mitjana obtinguda ≥ 90 % del valor previst: penalització econòmica del 10 % de la mescla bituminosa superior.

B057-06IH EMUL.BITUM.CATIÒNICA P/REG IMP.C50BF4 IMP,FLUID.>3 %

SPB

1.- DEFINICIÓ I CONDICIONS DELS ELEMENTS

Lligants hidrocarbonats segons les definicions del PG 3.

S'han considerat els tipus següents:

- Emulsions bituminoses

- Betum modificat amb polímers

L'emulsió bituminosa és un producte obtingut per la dispersió de petites partícules d'un lligant hidrocarbonat i eventualment un polímer en una solució aquosa, amb un agent emulsionant.

CARACTERÍSTIQUES GENERALS:

En el cas de que el material s'utilitzi en obra pública, l'acord de Govern de la Generalitat de Catalunya de 9 de juny de 1998, exigeix que els materials siguin de qualitat certificada o puguin acreditar un nivell de qualitat equivalent, segons les normes aplicables als estats membres de la Unió Europea o de l'Associació Europea de Lliure Canvi.

També en aquest cas, es procurarà que els esmentats materials disposin de l'etiqueta ecològica europea, regulada en el Reglament (CE) n° 66/2010 o bé altres distintius de la Comunitat Europea.

EMULSIONS BITUMINOSES:

Cal que tinguin un aspecte homogeni, sense separació de l'aigua ni coagulació del betum asfàltic emulsionat.

Han de ser adherents sobre superfícies humides o seques.

No han de sedimentar-se durant l'emmagatzematge fins el punt que no recuperin la seva consistència original mitjançant una agitació moderada.

No ha de ser inflamable.

EMULSIÓ BITUMINOSA CATIÒNICA:

Càrrega de partícules: Polaritat positiva

No contindran quitrans, substàncies derivades de la destil·lació de productes carbonosos (hulla o d'altres), o betums oxidats.

La denominació de les emulsions bituminoses s'expressarà d'acord amb l'UNE-EN 13808 segons el següent format: C _% Lligant_B_P_F_C. Trencament_Aplicació

- C: Indicatiu que és una emulsió bituminosa catiònica.

- % Lligant: Contingut de lligant, segons UNE-EN 1428.

- B: Incatiu que el lligant hidrocarbonat és un betum asfàltic.

- P: Només si s'incorporen polímers.

- F: Només si incorpora un contingut de fluidificant superior al 3%.

- C.Trencament: Nombre d'una xifra (2 a 10) indica la classe de comportament al trencament, segons UNE-EN 13075-1.

- Aplicació: Abreviació del tipus d'aplicació de l'emulsió:

- ADH: reg d'adherència

- TER: reg termoadherent

- CUR: reg de curat

- IMP: reg d'imprimació

- MIC: microaglomerat en fred

- REC: reciclat en fred

Les emulsions catiòniques a utilitzar en obres de carreteres, segons UNE-EN 13808:

- En regs d'adherència: C60B3 ADH, C60B2 ADH

- En regs termoadherents: C60B3 TER, C60B2 TER

- En regs d'imprimació: C60BF4 IMP, C50BF4 IMP

- En regs de curat: C60B3 CUR, C60B2 CUR

- En microaglomerats en fred: C60B4 MIC, C60B5 MIC

- En reciclats en fred: C60B5 REC

Les emulsions catiòniques modificades a utilitzar en obres de carreteres, segons UNE-EN 13808:

- En regs d'adherència: C60BP3 ADH, C60BP2 ADH

- En regs termoadherents: C60BP3 TER, C60BP2 TER

- En microaglomerats en fred: C60BP4 MIC, C60BP5 MIC

Característiques de les emulsions bituminoses catiòniques, segons UNE-EN 13808:

Taula 214.3.a. Especificacions de les emulsions bituminoses catiòniques

Plec de condicions tècniques

Denominació UNE-EN 13808			C60B3 ADH	C60B3 TER	C60B3 CUR	C60BF4 IMP	C50BF4 IMP	C60B4 MIC	C60B5 REC
Característiques	UNE-EN	U	Assajos sobre l'emulsió original						
Índex de Trencament	13075-1		70-155 Classe3	70-155 Classe3	70-155 Classe3	110-195 Classe4	110-195 Classe4	110-195 Classe4	>170 Classe5
Contingut lligant (aigua)	1428	%	58-62 Classe6	58-62 Classe6	58-62 Classe6	58-62 Classe6	48-52 Classe6	58-62 Classe6	58-62 Classe6
Contin. fluid. destil·lació	1431	%	<=2,0 Classe2	<=2,0 Classe2	<=2,0 Classe2	<=10,0 Classe6	5-15 Classe7	<=2,0 Classe2	<=2,0 Classe2
Temps fluència (2mm, 40°C)	12846-1	s	40-130 Classe4	40-130 Classe4	40-130 Classe4	15-70 Classe3	15-70 Classe3	15-70 Classe3	15-70 Classe3
Residu tamís (tamís 0,5 mm)	1429	%	<=0,1 Classe2	<=0,1 Classe2	<=0,1 Classe2	<=0,1 Classe2	<=0,1 Classe2	<=0,1 Classe2	<=0,1 Classe2
Tendència (7d) sedimentació	12847	%	<=10 Classe3	<=10 Classe3	<=10 Classe3	<=10 Classe3	<=10 Classe3	<=10 Classe3	<=10 Classe3
Adhesivitat	13614	%	>=90 Classe3	>=90 Classe3	>=90 Classe3	>=90 Classe3	>=90 Classe3	>=90 Classe3	>=90 Classe3

Taula 214.3.b Especificacions del Betum asfàltic residual

Denominació 13808			C60B3 ADH	C60B3 TER	C60B3 CUR	C60BF4 IMP	C50BF4 IMP	C60B4 MIC	C60B5 REC
Característiques	UNE- EN	U	Assajos sobre lligant residual						
Residu per evaporació, segons UNE-EN 13074-1									
Penetració 25°C	1426	0,1mm	<=330 Classe7	<=50 Classe2	<=330 Classe7	<=330 Classe7	<=330 Classe7	<=100 Classe3	<=330 Classe7
Penetració 15°C	1426	0,1mm	-	-	-	>300 Class10	>300 Class10	-	-
Punt de reblaniment	1427	°C	>=35 Classe8	>=50 Classe4	>=35 Classe8	<=35 Classe8	<=35 Classe8	>=43 Classe6	>=35 Classe8
Residu per evaporació, segons UNE-EN 13074-1, seguit d'estabilització segons UNE-EN 13074-2									
Penetració 25°C	1426	0,1mm	<=220 Classe5	<=50 Classe2	<=220 Classe5	<=220 Classe5	<=270 Classe6	<=100 Classe3	<=220 Classe6
Punt de reblaniment	1427	°C	>=35 Classe8	>=50 Classe4	>=35 Classe8	<=35 Classe8	<=35 Classe8	>=43 Classe6	>=35 Classe8

Taula 214.4.a Especificacions de les emulsions bituminoses catióniques modificades

Denominació UNE-EN 13808			C60BP3 ADH	C60BP3 TER	C60BP4 MIC
Característiques	UNE-EN	Unitat	Assajos sobre emulsió original		
Índex de trencament	13075-1		70-155 Classe 3	70-155 Classe 3	110-195 classe 4
Contingut de lligant per contingut d'aigua	1428	%	58-62 Classe 6	58-62 Classe 6	58-62 Classe 6
Contingut fluid. destil·lació	1431	%	<=2,0 Classe 2	<=2,0 Classe 2	<=2,0 Classe 2
Temps de fluència (2 mm, 40°C)	12846-1	S	40-130 Classe 4	40-130 Classe 4	15-70 Classe 3
Residu tamís (per tamís 0,5 mm)	1429	%	<=0,1 Classe 2	<=0,1 Classe 2	<=0,1 Classe
Tendència a la sedimentació (7D)	12847	%	<=10 Classe 3	<=10 Classe 3	<=10 Classe 3
Adhesivitat	13614	%	>=90	>=90	>=90

Plec de condicions tècniques

			Classe 3	Classe 3	Classe 3
Taula 214.4.b Especificacions del lligant residual					
Denominació UNE-EN 13808			C60BP3 ADH	C60BP3 TER	C60BP4 MIC
Característiques	UNE-EN	Unitat	Assajos sobre lligant residual		
Residu per evaporació, segons UNE-EN 13074-1					
Penetració 25°C	1426	0,1 mm	<=330 Classe 7	<=50 Classe 2	<=100 Classe 3
Punt de reblaniment	1427	°C	>=35 Classe 8	>=55 Classe 3	>=50 Classe 4
Cohesió per assaig pèndul	13588	J/cm2	>=0,5 Classe 6	>=0,5 Classe 6	>=0,5 Classe 6
Recuperació elàstica ,25°C	13398	%	DV Classe 1	>=50 Classe 5	>=50 Classe 5
Residu per evaporació UNE-EN 13074-1, seguit d'estabilització UNE-EN 13074-2					
Penetració 25°C	1426	0,1 mm	<=220 Classe 5	<=50 Classe 2	<=100 Classe 3
Punt de reblaniment	1427	°C	>=43 Classe 6	>=55 Classe 3	>=50 Classe 4
Cohesió per assaig pèndul	13588	J/cm2	>=0,5 Classe 6	>=0,5 Classe 6	>=0,5 Classe 6
Recuperació elàstica ,25°C	13398	%	>=50 Classe 5	DV Classe 1	DV Classe 1

DV: Valor declarat per el fabricant.

2.- CONDICIONS DE SUBMINISTRAMENT I EMMAGATZEMATGE

CARACTERÍSTIQUES GENERALS:

El sistema de transport i les instal·lacions d'emmagatzematge han de tenir l'aprovació de la DF que les comprovarà per tal que no es pugui alterar la qualitat del material. De no obtenir-ne l'aprovació corresponent, es suspèn la utilització del contingut del tanc fins a la comprovació de les característiques que es cregui oportunes d'entre les indicades a la normativa vigent o al plec.

EMULSIONS BITUMINOSES:

Subministrant en cisternes, si aquestes han contingut altres líquids, hauran d'estar completament netes abans de la càrrega. Les cisternes disposaran d'un element adient que permeti prendre mostres.

Emmagatzematge en un o diversos tancs aïllats entre si i amb boques de ventilació, comptaran amb aparells de mesura i seguretat, i disposaran de vàlvula per a presa de mostres.

Les emulsions bituminoses de trencament lent (I.trencament 4 a 5), per a microaglomerats i reciclats en fred, es transportaran en cisternes completes (>=90%), a temperatura < 50°C.

En emulsions de trencament lent i termoadherents (TER) que s'emmagatzemin més de 7 dies, caldrà assegurar la seva homogeneïtat prèviament a la posada a obra.

Quan els tancs no disposin de mitjans de càrrega propis, les cisternes de transport estaran dotades de mitjans pneumàtics o mecànics per al transvasament ràpid.

Les canonades i bombes utilitzades en el transvasament de l'emulsió cal que estiguin disposades de tal manera que sigui fàcil netejar-les després de cada aplicació.

3.- UNITAT I CRITERI D'AMIDAMENT

Unitat d'amidament: la indicada a la descripció de l'element

Criteri d'amidament: quantitat necessària subministrada a l'obra

4.- NORMATIVA DE COMPLIMENT OBLIGATORI

* Orden de 6 de febrero de 1976 por la que se aprueba el Pliego de Prescripciones Técnicas Generales para Obras de Carreteras y Puentes (PG-3).

* Orden FOM/2523/2014, de 12 de diciembre, por la que se actualizan determinados artículos del Pliego de Prescripciones Técnicas Generales para Obras de Carreteras y Puentes, relativos a materiales básicos, a firmes y pavimentos, y a señalización, balizamiento y sistemas de contención de vehículos (PG-3).

EMULSIÓ BITUMINOSA:

UNE-EN 13808:2013 Betunes y ligantes bituminosos. Especificaciones de las emulsiones bituminosas catiónicas.

UNE-EN 13808:2013/1M:2014 Betunes y ligantes bituminosos. Especificaciones de las emulsiones bituminosas catiónicas.

5.- CONDICIONS DE CONTROL DE RECEPCIÓ

CONDICIONS DE MARCATGE I CONTROL DE LA DOCUMENTACIÓ:

El subministrador ha de posar a disposició de la DF si aquesta ho demana, la següent documentació, que acredita el marcatge CE, segons el sistema d'avaluació de conformitat aplicable:

- Betums asfàltics convencionals, betums modificats amb polímers i emulsions bituminoses:
- Productes per a construcció i tractament superficial de carreteres:

Plec de condicions tècniques

- Sistema 2+: Declaració de Prestacions
- Betums asfàltics durs:
- Productes per a construcció i manteniment de carreteres:
- Sistema 2+: Declaració de Prestacions
- Betums asfàltics multigrau:
- Productes per a construcció i manteniment de carreteres, aeroports i àrees pavimentades:
- Sistema 2+: Declaració de Prestacions

Cada cisterna que arribi a l'obra s'acompanyarà d'albarà i informació de l'etiquetat i marcatge CE corresponent.

L'albarà ha d'incloure:

- Nom i direcció de l'empresa subministradora.
- Data de fabricació i subministrament.
- Identificació del vehicle que ho transporta.
- Quantitat subministrada.
- Denominació comercial i tipus d'emulsió bituminosa, betum asfàltic o betum modificat subministrat.
- Nom i direcció del comprador i destí.
- Referència de la comanda.

L'etiquetat i marcat CE ha d'incloure:

- Símbol del marcatge CE.
- Nombre d'identificació de l'organisme de certificació.
- Nombre o marca identificativa i direcció del fabricant.
- Dues últimes xifres de l'any en que es fixa el marcatge.
- Nombre de referència de la declaració de prestacions.

- Referència a la norma europea corresponent:

- Emulsions bituminoses: segons EN 13808.
- Betum asfàltic convencional: segons EN 12591.
- Betum asfàltic dur: segons EN 13924-1.
- Betum asfàltic multigrau: segons EN 13924-2.
- Descripció del producte: nombre genèric, tipus i ús previst

Certificat del fabricant que l'emulsió o lligant, no conté en la seva composició quitrans, ni substàncies derivades de la destil·lació de productes carbonosos, ni betums oxidats.

CONDICIONS DE MARCATGE I CONTROL DE LA DOCUMENTACIÓ EN EMULSIONS BITUMINOSES

L'etiquetatge i marcatge CE incorporarà a més informació de les següents característiques essencials incloses a la norma UNE-EN 13808:

- Viscositat, segons UNE-EN 12846-1.
- Adhesivitat, segons UNE-EN 13614.
- Índex de trencament, segons UNE-EN 13075-1.
- Estabilitat mescla amb ciment, segons UNE-EN 12848.
- Característiques del lligant residual per evaporació, segons UNE-EN 13074-1:
- Consistència a temperatura de servei intermèdia (penetració a 25°C, segons UNE-EN 1426).
- Consistència a temperatura de servei elevada (punt de reblaniment, segons UNE-EN 1427).
- Cohesió lligant residual en emulsions bituminoses modificades (pèndol, segons UNE-EN 13588).
- Característiques del lligant residual per evaporació segons UNE-EN 13074-1, seguit d'estabilització segons UNE-EN 13074-2:
- Durabilitat consistència temperatura de servei intermèdia (penetració retenguda, segons UNE-EN 1426).
- Durabilitat consistència temperatura de servei elevada (increment punt reblaniment, segons UNE-EN 1427).
- Durabilitat cohesió en emulsions bituminoses modificades (pèndol, segons UNE-EN 13588).

OPERACIONS DE CONTROL:

Control de recepció:

- Verificació documental del fet que els valors declarats pel fabricant en els documents que acompanyen el Marcatge CE son conforme a les especificacions exigides.

Control addicional:

- Verificació de les característiques especificades a l'apartat 1 d'aquest Plec, quan ho requereixi la DF, amb una freqüència d'1 vegada al mes i almenys 3 vegades durant l'execució de l'obra, per a cada tipus i composició d'emulsió o lligant.

OPERACIONS DE CONTROL EN EMULSIONS BITUMINOSES:

Control de recepció (quan la DF ho consideri oportú):

- Càrrega de les partícules, segons UNE-EN 1430.
- Propietats perceptibles, segons UNE-EN 1425.
- Índex de trencament, segons UNE-EN 13075-1.
- Contingut d'aigua, segons UNE-EN 1428.
- Tamisatge, segons UNE-EN 1429.
- Temps de fluència, segons UNE-EN 12846-1.

Control en el moment d'utilització:

- Càrrega de les partícules, segons UNE-EN 1430.
- Propietats perceptibles, segons UNE-EN 1425.
- Índex de trencament, segons UNE-EN 13075-1.
- Contingut d'aigua, segons UNE-EN 1428.
- Tamisatge, segons UNE-EN 1429.
- Temps de fluència, segons UNE-EN 12846-1.

Control addicional, en cas d'emmagatzematge > 15 dies o > 7 dies per a emulsions de trencament lent o termoadherents:

- Tamisatge, segons UNE-EN 1429.
- Contingut de lligant, segons UNE-EN 1428.

CRITERI DE PRESA DE MOSTRES EN EMULSIONS BITUMINOSES:

Control de recepció:

- 2 mostres > = 2 kg segons l'UNE-EN 58. Es prendran de cada cisterna, en el moment de transvasament al tanc d'emmagatzematge.
- Els controls es realitzaran sobre una de les mostres, l'altra es conservarà durant un mínim

Plec de condicions tècniques

de 15 dies per a realitzar assaigs de contrast, en cas que sigui necessari.

Control en el moment d'utilització:

- Es considera com a lot, que s'acceptarà o rebutjarà en bloc:
- Quantitat de 30 t.
- Fracció diària, o fracció setmanal en cas d'ocupació en regs d'adherència, imprimació i curat.
- 2 mostres \geq 2 kg segons l'UNE-EN 58. Es prendran de cada cisterna, en el moment de transvasament al tanc d'emmagatzematge.
- Els controls es realitzaran sobre una de les mostres, l'altra es conservarà durant un mínim de 15 dies per a realitzar assaigs de contrast, en cas que sigui necessari.

Control addicional:

- 2 mostres, una de la part superior i l'altra de la part inferior del tanc d'emmagatzematge.

INTERPRETACIÓ DE RESULTATS I ACTUACIONS EN CAS D'INCOMPLIMENT:

La DF indicarà les mesures a adoptar en cas que els lligants hidrocarbonats no compleixin alguna de les especificacions establertes a les taules de l'article corresponent del PG-3.

P9L1-E97T REG ADHER.,EMUL.BITUM.CATIÒNICA+POLÍMERS C60BP3/BP2 ADH, 1KG/M2

SPB

1.- DEFINICIÓ I CONDICIONS DE LES PARTIDES D'OBRA EXECUTADES

Regs amb emulsions bituminoses.

S'han considerat els següents regs amb emulsions bituminoses:

- Reg d'imprimació (IMP)
- Reg d'adherència (ADH)
- Reg de cura (CUR)

L'execució de la unitat d'obra inclou les operacions següents:

En el reg d'imprimació o de cura amb emulsió bituminosa:

- Preparació de la superfície existent.
- Aplicació del lligant bituminós.
- Eventual extensió d'un granulat de cobertura.

En el reg d'adherència:

- Preparació de la superfície existent.
- Aplicació del lligant bituminós.

CONDICIONS GENERALS:

El reg ha de tenir una distribució uniforme i no pot quedar cap tram de la superfície tractada sense lligant o producte de cura.

REG D'IMPRIMACIÓ:

Estarà efectuat amb alguna de les següents emulsions bituminoses:

- C50BF4 IMP
- C60BF4 IMP

Dotació del lligant:

- Quantitat que sigui capaç d'absorbir la capa que s'imprimeixi durant un període de 24 h.
- En tots els casos: \geq 500 g/m².

REG D'ADHERÈNCIA:

El tipus d'emulsió utilitzada es trobarà dins de les indicades a l'article 531 del PG3.

Dotació del lligant:

- En tots els casos: \geq 200 g/m².
- La capa superior és una mescla bituminosa discontinua en calent o drenant, o una capa tipus formigó bituminós: \geq 250 g/m².

Adherència entre dues capes de mescla bituminosa, o una de mescla bituminosa i una altra de material tractat amb conglomerant hidràulic, (NLT 382):

- Una de les capes és de rodament: \geq 0,6 MPa.
- Resta dels casos: \geq 0,4 MPa.

REG DE CURA:

El tipus d'emulsió utilitzada serà una de les següents:

- C60B3 CUR
- C60B2 CUR

Dotació del lligant:

- Quantitat que garanteixi la formació d'una pel·lícula contínua, uniforme i impermeable.
- En tots els casos: \geq 300 g/m².

REG D'IMPRIMACIÓ O DE CURA:

En els casos en què sigui necessari, el granulat de cobertura ha de tenir una distribució uniforme.

El granulat utilitzat, en el seu cas, serà sorra natural, sorra procedent de matxuqueig o una barreja de totes dues i estarà exempt de tot tipus de matèries estranyes.

Ha de complir, a més, les següents condicions:

- % material que passa pel tamís 4 mm, segons UNE-EN 933-2: 100 %
- % partícules inferiors al tamís 0,063 mm, segons UNE-EN 933-2: $<$ 15 %
- Equivalent de sorra per a la fracció 0/4 de l'àrid, segons Annex A UNE-EN 933-8: $>$ 40
- Plasticitat, segons UNE 103103 i UNE 103104: No plàstic

La dotació del granulat de cobertura:

- La mínima necessària per a absorbir l'excés de lligant o per a garantir la protecció del reg sota l'acció del trànsit.
- En tots els casos: $<$ 6 l/m², $>$ 4 l/m².

2.- CONDICIONS DEL PROCÉS D'EXECUCIÓ

CONDICIONS GENERALS:

Abans d'efectuar el reg es comprovarà que la superfície a regar estigui neta i sense matèria solta.

Es protegiran els elements constructius o accessoris de l'entorn, perquè quedin nets una vegada aplicat el reg.

Es suspendran els treballs quan la temperatura sigui inferior a 10°C o en cas de pluja.

Plec de condicions tècniques

Aquest límit es podrà reduir a 5°C quan la temperatura ambient tendeixi a augmentar i la DF ho autoritzi.

Es comprovarà que la superfície a regar compleix les condicions especificades per a la unitat d'obra corresponent, en cas contrari s'efectuaran les correccions necessàries segons les indicacions de la DF.

S'aplicarà l'emulsió amb la dotació i temperatura aprovada per la DF.

S'evitarà la duplicació de la dotació en els junts de treball transversals.

Quan el reg es faci per franges, l'estesa del lligant es superposarà lleugerament en la unió de dues franges.

REG D'IMPRIMACIÓ:

En cas necessari, abans d'aplicar el reg, es regarà lleugerament amb aigua la superfície existent, sense arribar a formar tolls.

Es dividirà la dotació prevista per a la seva aplicació en dues vegades, si la correcta execució del reg ho requereix i la DF ho considera oportú.

La seva aplicació es coordinarà amb la posada en obra de la capa bituminosa sobreposada, de manera que l'emulsió no perdi efectivitat com a element d'unió.

No es podrà circular sobre el reg fins que no s'hagi absorbit tot el lligant i durant les 4 h següents a l'extensió de l'àrid de cobertura, si s'escau.

L'àrid de cobertura s'estendrà, segons el parer de la DF, quan sigui necessari fer circular vehicles per sobre del reg, o quan s'observi que ha quedat part sense absorbir passades 24 h de l'aplicació del lligant. L'extensió es farà per mitjans mecànics de forma uniforme i amb la dotació aprovada per la DF.

REG D'ADHERÈNCIA:

Si s'aplica sobre un paviment bituminós existent s'eliminaran prèviament els excessos de lligant i es repararan els desperfectes que puguin impedir una perfecta unió entre les capes bituminoses.

La seva aplicació es coordinarà amb la posada en obra de la capa superior, de manera que s'hagi produït el trencament de l'emulsió, però sense que hagi perdut efectivitat com a element d'unió.

Es prohibirà la circulació fins que s'hagi produït el trencament del lligant en tota la superfície aplicada.

REG DE CURA:

S'aplicarà després de compactar la capa inferior, abans de transcorregudes 3 h des de la seva finalització. Durant aquest temps la superfície es mantindrà humida.

El granulat de cobertura s'estendrà, segons el parer de la DF, quan s'hagi de fer circular trànsit per sobre del reg. L'extensió es farà per mitjans mecànics de forma uniforme i amb la dotació aprovada per la DF.

3.- UNITAT I CRITERI D'AMIDAMENT

SENSE ESPECIFICAR DOTACIÓ:

t de pes mesurades segons les especificacions de la DT.

No són d'abonament els excessos laterals.

DOTACIÓ EN KG/M2:

m2 de superfície amidada segons les especificacions de la DT.

No són d'abonament els excessos laterals.

REG D'IMPRIMACIÓ O DE CURA:

Queda inclòs en aquesta unitat d'obra el granulat de cobertura per a donar obertura al trànsit.

4.- NORMATIVA DE COMPLIMENT OBLIGATORI

* Orden de 6 de febrero de 1976 por la que se aprueba el Pliego de Prescripciones Técnicas Generales para Obras de Carreteras y Puentes (PG-3).

* Orden FOM/2523/2014, de 12 de diciembre, por la que se actualizan determinados artículos del Pliego de Prescripciones Técnicas Generales para Obras de Carreteras y Puentes, relativos a materiales básicos, a firmes y pavimentos, y a señalización, balizamiento y sistemas de contención de vehículos (PG-3).

5.- CONDICIONS DE CONTROL D'EXECUCIÓ I DE L'OBRA ACABADA

CONTROL D'EXECUCIÓ. OPERACIONS DE CONTROL:

Es considera com a lot, al menor que resulti d'aplicar els 3 criteris següents:

- Una longitud de 500 m de calçada.
- Una superfície de 3.500 m2 de calçada.
- La superfície regada diàriament.

Les tasques de control a realitzar són les següents:

- Dotació mitjana del lligant residual mitjançant assecat en estufa i pesatge de mostres recollides en safata, en un nombre de punts ≥ 3 .

CONTROL D'EXECUCIÓ. INTERPRETACIÓ DE RESULTATS I ACTUACIONS EN CAS D'INCOMPLIMENT:

Les condicions d'acceptació són les següents:

- Regs d'imprimació i de cura:
- Dotació mitjana de lligant residual: ± 15 % de la prevista.
- Addicionalment: ≤ 1 individu de la mostra assajada excedeix els límits.
- Regs d'adherència:
- Dotació mitjana de lligant residual: $+ 15$ %, -10 % de la prevista
- Addicionalment: ≤ 1 individu de la mostra assajada excedeix els límits fixats.

Actuació en cas d'incompliment: es prendran les mesures indicades per la DF.

CONTROL DE L'OBRA ACABADA. OPERACIONS DE CONTROL EN REGS D'ADHERÈNCIA:

En els lots definits anteriorment, i després d'estendre la capa de mescla bituminosa superior, les tasques de control a realitzar són les següents:

- Adherència entre capes: assaig de tall, segons NLT 382, en 3 testimonis extrets en punts aleatoris.

CONTROL DE L'OBRA ACABADA. INTERPRETACIÓ DELS RESULTATS I ACTUACIONS EN CAS D'INCOMPLIMENT EN REGS D'ADHERÈNCIA:

Les condicions d'acceptació són les següents:

- Valor mitjà de l'adherència entre capes, en cada lot:
- Una de les capes és de rodament: ≥ 6 Mpa; ≤ 1 individu de la mostra assajada amb valor ≤ 25 % de 6 MPa.

Plec de condicions tècniques

- Dues capes intermèdies: ≥ 4 Mpa; ≤ 1 individu de la mostra assajada amb valor ≤ 25 % de 4 MPa.
- Actuació en cas d'incompliment:
- Adherència mitjana obtinguda < 90 % del valor previst: es fresarà la capa de mescla bituminosa superior i es reposarà el reg d'adherència i la capa esmentada. Per compte del contractista.
 - Adherència mitjana obtinguda ≥ 90 % del valor previst: penalització econòmica del 10 % de la mescla bituminosa superior.

B057-06IL EMUL.BITUM.CATIÒNICA+POLÍMERS P/REG ADH.C60BP3/BP2 ADH

SPB

1.- DEFINICIÓ I CONDICIONS DELS ELEMENTS

Lligants hidrocarbonats segons les definicions del PG 3.

S'han considerat els tipus següents:

- Emulsions bituminoses
- Betum modificat amb polímers

L'emulsió bituminosa és un producte obtingut per la dispersió de petites partícules d'un lligant hidrocarbonat i eventualment un polímer en una solució aquosa, amb un agent emulsionant.

CARACTERÍSTIQUES GENERALS:

En el cas de que el material s'utilitzi en obra pública, l'acord de Govern de la Generalitat de Catalunya de 9 de juny de 1998, exigeix que els materials siguin de qualitat certificada o puguin acreditar un nivell de qualitat equivalent, segons les normes aplicables als estats membres de la Unió Europea o de l'Associació Europea de Lliure Canvi.

També en aquest cas, es procurarà que els esmentats materials disposin de l'etiqueta ecològica europea, regulada en el Reglament (CE) n° 66/2010 o bé altres distintius de la Comunitat Europea.

EMULSIONS BITUMINOSES:

Cal que tinguin un aspecte homogeni, sense separació de l'aigua ni coagulació del betum asfàltic emulsionat.

Han de ser adherents sobre superfícies humides o seques.

No han de sedimentar-se durant l'emmagatzematge fins el punt que no recuperin la seva consistència original mitjançant una agitació moderada.

No ha de ser inflamable.

EMULSIÓ BITUMINOSA CATIÒNICA:

Càrrega de partícules: Polaritat positiva

No contindran quitrans, substàncies derivades de la destil·lació de productes carbonosos (hulla o d'altres), o betums oxidats.

La denominació de les emulsions bituminoses s'expressarà d'acord amb l'UNE-EN 13808 segons el següent format: C_% Lligant_B_P_F_C. Trencament_Aplicació

- C: Indicatiu que és una emulsió bituminosa catiònica.
- % Lligant: Contingut de lligant, segons UNE-EN 1428.
- B: Incatiu que el lligant hidrocarbonat és un betum asfàltic.
- P: Nomès si s'incorporen polímers.
- F: Nomès si incorpora un contingut de fluidificant superior al 3%.
- C.Trencament: Nombre d'una xifra (2 a 10) indica la classe de comportament al trencament, segons UNE-EN 13075-1.
- Aplicació: Abreviació del tipus d'aplicació de l'emulsió:
- ADH: reg d'adherència
- TER: reg termoadherent
- CUR: reg de curat
- IMP: reg d'imprimació
- MIC: microaglomerat en fred
- REC: reciclat en fred

Les emulsions catiòniques a utilitzar en obres de carreteres, segons UNE-EN 13808:

- En regs d'adherència: C60B3 ADH, C60B2 ADH
- En regs termoadherents: C60B3 TER, C60B2 TER
- En regs d'imprimació: C60BF4 IMP, C50BF4 IMP
- En regs de curat: C60B3 CUR, C60B2 CUR
- En microaglomerats en fred: C60B4 MIC, C60B5 MIC
- En reciclats en fred: C60B5 REC

Les emulsions catiòniques modificades a utilitzar en obres de carreteres, segons UNE-EN 13808:

- En regs d'adherència: C60BP3 ADH, C60BP2 ADH
- En regs termoadherents: C60BP3 TER, C60BP2 TER
- En microaglomerats en fred: C60BP4 MIC, C60BP5 MIC

Característiques de les emulsions bituminoses catiòniques, segons UNE-EN 13808:

Taula 214.3.a. Especificacions de les emulsions bituminoses catiòniques

Denominació		C60B3	C60B3	C60B3	C60BF4	C50BF4	C60B4	C60B5
UNE-EN 13808		ADH	TER	CUR	IMP	IMP	MIC	REC
Característiques	UNE-EN	Assajos sobre l'emulsió original						
Índex	13075	70-155	70-155	70-155	110-195	110-195	110-195	>170
Trencament	-1	Classe3	Classe3	Classe3	Classe4	Classe4	Classe4	Classe5
Contingut	1428	% 58-62	58-62	58-62	58-62	48-52	58-62	58-62
lligant(aigua)		Classe6	Classe6	Classe6	Classe6	Classe6	Classe6	Classe6

Plec de condicions tècniques

Continuïtat fluida destil·lació	1431	%	<=2,0 Classe2	<=2,0 Classe2	<=2,0 Classe2	<=10,0 Classe6	5-15 Classe7	<=2,0 Classe2	<=2,0 Classe2
Temps fluència (2mm, 40°C)	12846 -1	s	40-130 Classe4	40-130 Classe4	40-130 Classe4	15-70 Classe3	15-70 Classe3	15-70 Classe3	15-70 Classe3
Residu tamís (tamís 0,5 mm)	1429	%	<=0,1 Classe2	<=0,1 Classe2	<=0,1 Classe2	<=0,1 Classe2	<=0,1 Classe2	<=0,1 Classe2	<=0,1 Classe2
Tendència (7d) sedimentació	12847	%	<=10 Classe3	<=10 Classe3	<=10 Classe3	<=10 Classe3	<=10 Classe3	<=10 Classe3	<=10 Classe3
Adhesivitat	13614	%	>=90 Classe3	>=90 Classe3	>=90 Classe3	>=90 Classe3	>=90 Classe3	>=90 Classe3	>=90 Classe3

Taula 214.3.b Especificacions del Betum asfàltic residual

Denominació	UNE-EN		C60B3	C60B3	C60B3	C60BF4	C50BF4	C60B4	C60B5
13808			ADH	TER	CUR	IMP	IMP	MIC	REC
Característiques	UNE-EN	U	Assajos sobre lligant residual						
Residu per evaporació, segons UNE-EN 13074-1									
Penetració 25°C	1426	0,1mm	<=330 Classe7	<=50 Classe2	<=330 Classe7	<=330 Classe7	<=330 Classe7	<=100 Classe3	<=330 Classe7
Penetració 15°C	1426	0,1mm	-	-	-	>300 Class10	>300 Class10	-	-
Punt de reblaniment	1427	°C	>=35 Classe8	>=50 Classe4	>=35 Classe8	<=35 Classe8	<=35 Classe8	>=43 Classe6	>=35 Classe8
Residu per evaporació, segons UNE-EN 13074-1, seguit d'estabilització segons UNE-EN 13074-2									
Penetració 25°C	1426	0,1mm	<=220 Classe5	<=50 Classe2	<=220 Classe5	<=220 Classe5	<=270 Classe6	<=100 Classe3	<=220 Classe6
Punt de reblaniment	1427	°C	>=35 Classe8	>=50 Classe4	>=35 Classe8	<=35 Classe8	<=35 Classe8	>=43 Classe6	>=35 Classe8

Taula 214.4.a Especificacions de les emulsions bituminoses catióniques modificades

Denominació	UNE-EN		C60BP3 ADH	C60BP3 TER	C60BP4 MIC
Característiques	UNE-EN	Unitat	Assajos sobre emulsió original		
Índex de trencament	13075-1		70-155 Classe 3	70-155 Classe 3	110-195 classe 4
Contingut de lligant per contingut d'aigua	1428	%	58-62 Classe 6	58-62 Classe 6	58-62 Classe 6
Contingut fluida destil·lació	1431	%	<=2,0 Classe 2	<=2,0 Classe 2	<=2,0 Classe 2
Temps de fluència (2 mm, 40°C)	12846 -1	s	40-130 Classe 4	40-130 Classe 4	15-70 Classe 3
Residu tamís (per tamís 0,5 mm)	1429	%	<=0,1 Classe 2	<=0,1 Classe 2	<=0,1 Classe
Tendència a la sedimentació (7D)	12847	%	<=10 Classe 3	<=10 Classe 3	<=10 Classe 3
Adhesivitat	13614	%	>=90 Classe 3	>=90 Classe 3	>=90 Classe 3

Taula 214.4.b Especificacions del lligant residual

Denominació UNE-EN 13808			C60BP3 ADH	C60BP3 TER	C60BP4 MIC
Característiques	UNE-EN	Unitat	Assajos sobre lligant residual		
Residu per evaporació, segons UNE-EN 13074-1					
Penetració 25°C	1426	0,1 mm	<=330 Classe 7	<=50 Classe 2	<=100 Classe 3

Plec de condicions tècniques

Punt de reblaniment	1427	°C	>=35 Classe 8	>=55 Classe 3	>=50 Classe 4
Cohesió per assaig pèndul	13588	J/cm2	>=0,5 Classe 6	>=0,5 Classe 6	>=0,5 Classe 6
Recuperació elàstica ,25°C	13398	%	DV Classe 1	>=50 Classe 5	>=50 Classe 5
Residu per evaporació UNE-EN 13074-1, seguit d'estabilització UNE-EN 13074-2					
Penetració 25°C	1426	0,1 mm	<=220 Classe 5	<=50 Classe 2	<=100 Classe 3
Punt de reblaniment	1427	°C	>=43 Classe 6	>=55 Classe 3	>=50 Classe 4
Cohesió per assaig pèndul	13588	J/cm2	>=0,5 Classe 6	>=0,5 Classe 6	>=0,5 Classe 6
Recuperació elàstica ,25°C	13398	%	>=50 Classe 5	DV Classe 1	DV Classe 1

DV: Valor declarat per el fabricant.

2.- CONDICIONS DE SUBMINISTRAMENT I EMMAGATZEMATGE

CARACTERÍSTIQUES GENERALS:

El sistema de transport i les instal·lacions d'emmagatzematge han de tenir l'aprovació de la DF que les comprovarà per tal que no es pugui alterar la qualitat del material. De no obtenir-ne l'aprovació corresponent, es suspendrà la utilització del contingut del tanc fins a la comprovació de les característiques que es cregui oportunes d'entre les indicades a la normativa vigent o al plec.

EMULSIONS BITUMINOSES:

Subministrament en cisternes, si aquestes han contingut altres líquids, hauran d'estar completament netes abans de la càrrega. Les cisternes disposaran d'un element adient que permeti prendre mostres.

Emmagatzematge en un o diversos tancs aïllats entre si i amb boques de ventilació, comptaran amb aparells de mesura i seguretat, i disposaran de vàlvula per a presa de mostres.

Les emulsions bituminoses de trencament lent (I.trencament 4 a 5), per a microaglomerats i reciclats en fred, es transportaran en cisternes completes (>=90%), a temperatura < 50°C.

En emulsions de trencament lent i termoadherents (TER) que s'emmagatzemin més de 7 dies, caldrà assegurar la seva homogeneïtat prèviament a la posada a obra.

Quan els tancs no disposin de mitjans de càrrega propis, les cisternes de transport estaran dotades de mitjans pneumàtics o mecànics per al transvasament ràpid.

Les canonades i bombes utilitzades en el transvasament de l'emulsió cal que estiguin disposades de tal manera que sigui fàcil netejar-les després de cada aplicació.

3.- UNITAT I CRITERI D'AMIDAMENT

Unitat d'amidament: la indicada a la descripció de l'element

Criteri d'amidament: quantitat necessària subministrada a l'obra

4.- NORMATIVA DE COMPLIMENT OBLIGATORI

* Orden de 6 de febrero de 1976 por la que se aprueba el Pliego de Prescripciones Técnicas Generales para Obras de Carreteras y Puentes (PG-3).

* Orden FOM/2523/2014, de 12 de diciembre, por la que se actualizan determinados artículos del Pliego de Prescripciones Técnicas Generales para Obras de Carreteras y Puentes, relativos a materiales básicos, a firmes y pavimentos, y a señalización, balizamiento y sistemas de contención de vehículos (PG-3).

EMULSIÓ BITUMINOSA:

UNE-EN 13808:2013 Betunes y ligantes bituminosos. Especificaciones de las emulsiones bituminosas catiónicas.

UNE-EN 13808:2013/1M:2014 Betunes y ligantes bituminosos. Especificaciones de las emulsiones bituminosas catiónicas.

5.- CONDICIONS DE CONTROL DE RECEPCIÓ

CONDICIONS DE MARCATGE I CONTROL DE LA DOCUMENTACIÓ:

El subministrador ha de posar a disposició de la DF si aquesta ho demana, la següent documentació, que acredita el marcatge CE, segons el sistema d'avaluació de conformitat aplicable:

- Betums asfàltics convencionals, betums modificats amb polímers i emulsions bituminoses:

- Productes per a construcció i tractament superficial de carreteres:

- Sistema 2+: Declaració de Prestacions

- Betums asfàltics durs:

- Productes per a construcció i manteniment de carreteres:

- Sistema 2+: Declaració de Prestacions

- Betums asfàltics multigrau:

- Productes per a construcció i manteniment de carreteres, aeroports i àrees pavimentades:

- Sistema 2+: Declaració de Prestacions

Cada cisterna que arribi a l'obra s'acompanyarà d'albarà i informació de l'etiquetat i marcatge CE corresponent.

L'albarà ha d'incloure:

- Nom i direcció de l'empresa subministradora.

- Data de fabricació i subministrament.

- Identificació del vehicle que ho transporta.

Plec de condicions tècniques

- Quantitat subministrada.
- Denominació comercial i tipus d'emulsió bituminosa, betum asfàltic o betum modificat subministrat.
- Nom i direcció del comprador i destí.
- Referència de la comanda.

L'etiquetat i marcat CE ha d'incloure:

- Símbol del marcatge CE.
- Nombre d'identificació de l'organisme de certificació.
- Nombre o marca identificativa i direcció del fabricant.
- Dues últimes xifres de l'any en que es fixa el marcatge.
- Nombre de referència de la declaració de prestacions.
- Referència a la norma europea corresponent:
- Emulsions bituminoses: segons EN 13808.
- Betum asfàltic convencional: segons EN 12591.
- Betum asfàltic dur: segons EN 13924-1.
- Betum asfàltic multigran: segons EN 13924-2.
- Descripció del producte: nombre genèric, tipus i ús previst

Certificat del fabricant que l'emulsió o lligant, no conté en la seva composició quitrans, ni substàncies derivades de la destil·lació de productes carbonosos, ni betums oxidats.

CONDICIONS DE MARCATGE I CONTROL DE LA DOCUMENTACIÓ EN EMULSIONS BITUMINOSES

L'etiquetatge i marcatge CE incorporarà a més informació de les següents característiques essencials incloses a la norma UNE-EN 13808:

- Viscositat, segons UNE-EN 12846-1.
- Adhesivitat, segons UNE-EN 13614.
- Índex de trencament, segons UNE-EN 13075-1.
- Estabilitat mescla amb ciment, segons UNE-EN 12848.
- Característiques del lligant residual per evaporació, segons UNE-EN 13074-1:
- Consistència a temperatura de servei intermèdia (penetració a 25°C, segons UNE-EN 1426).
- Consistència a temperatura de servei elevada (punt de reblaniment, segons UNE-EN 1427).
- Cohesió lligant residual en emulsions bituminoses modificades (pèndol, segons UNE-EN 13588).
- Característiques del lligant residual per evaporació segons UNE-EN 13074-1, seguit d'estabilització segons UNE-EN 13074-2:
- Durabilitat consistència temperatura de servei intermèdia (penetració retenguda, segons UNE-EN 1426).
- Durabilitat consistència temperatura de servei elevada (increment punt reblaniment, segons UNE-EN 1427).
- Durabilitat cohesió en emulsions bituminoses modificades (pèndol, segons UNE-EN 13588).

OPERACIONS DE CONTROL:

Control de recepció:

- Verificació documental del fet que els valors declarats pel fabricant en els documents que acompanyen el Marcatge CE son conforme a les especificacions exigides.

Control addicional:

- Verificació de les característiques especificades a l'apartat 1 d'aquest Plec, quan ho requereixi la DF, amb una freqüència d'1 vegada al mes i almenys 3 vegades durant l'execució de l'obra, per a cada tipus i composició d'emulsió o lligant.

OPERACIONS DE CONTROL EN EMULSIONS BITUMINOSES:

Control de recepció (quan la DF ho consideri oportú):

- Càrrega de les partícules, segons UNE-EN 1430.
- Propietats perceptibles, segons UNE-EN 1425.
- Índex de trencament, segons UNE-EN 13075-1.
- Contingut d'aigua, segons UNE-EN 1428.
- Tamisatge, segons UNE-EN 1429.
- Temps de fluència, segons UNE-EN 12846-1.

Control en el moment d'utilització:

- Càrrega de les partícules, segons UNE-EN 1430.
- Propietats perceptibles, segons UNE-EN 1425.
- Índex de trencament, segons UNE-EN 13075-1.
- Contingut d'aigua, segons UNE-EN 1428.
- Tamisatge, segons UNE-EN 1429.
- Temps de fluència, segons UNE-EN 12846-1.

Control addicional, en cas d'emmagatzematge > 15 dies o > 7 dies per a emulsions de trencament lent o termoadherents:

- Tamisatge, segons UNE-EN 1429.
- Contingut de lligant, segons UNE-EN 1428.

CRITERI DE PRESA DE MOSTRES EN EMULSIONS BITUMINOSES:

Control de recepció:

- 2 mostres > = 2 kg segons l'UNE-EN 58. Es prendran de cada cisterna, en el moment de transvasament al tanc d'emmagatzematge.
- Els controls es realitzaran sobre una de les mostres, l'altra es conservarà durant un mínim de 15 dies per a realitzar assaigs de contrast, en cas que sigui necessari.

Control en el moment d'utilització:

- Es considera com a lot, que s'acceptarà o rebutjarà en bloc:
- Quantitat de 30 t.

- Fracció diària, o fracció setmanal en cas d'ocupació en regs d'adherència, imprimació i curat.

- 2 mostres > = 2 kg segons l'UNE-EN 58. Es prendran de cada cisterna, en el moment de transvasament al tanc d'emmagatzematge.

- Els controls es realitzaran sobre una de les mostres, l'altra es conservarà durant un mínim de 15 dies per a realitzar assaigs de contrast, en cas que sigui necessari.

Control addicional:

- 2 mostres, una de la part superior i l'altra de la part inferior del tanc d'emmagatzematge.

INTERPRETACIÓ DE RESULTATS I ACTUACIONS EN CAS D'INCOMPLIMENT:

Plec de condicions tècniques

La DF indicarà les mesures a adoptar en cas que els lligants hidrocarbonats no compleixin alguna de les especificacions establertes a les taules de l'article corresponent del PG-3.

Normativa de obligado cumplimiento





NORMATIVA TÉCNICA DE URBANIZACIÓN

GENERAL

- **Ley 3/2012** Modificación del Texto refundido de la Ley de urbanismo (DOGC 29/2/2012)
- **Decreto Legislativo 1/2010** Texto refundido de la Ley de urbanismo (DOGC 5/8/2010)
- **Decreto Ley 1/2007**, de 16 de octubre, de medidas urgentes en materia urbanística (DOGC 18/10/2007)
- **Decreto Legislativo 1/2005** Texto refundido de la Ley de urbanismo (DOGC 26/07/2005)
- **Decreto 305/2006**, de 18 de julio, por el que se aprueba el Reglamento de urbanismo (DOGC 24/7/2006)
- **Código Técnico de la Edificación**
DB SI 5 Seguridad en caso de incendio. Intervención de los bomberos (BOE 28/03/2006)
- *RD 2267/2004, Reglamento de seguridad en caso de incendio en establecimientos industriales, RSCIEI. Anexo II*
(BOE 17/12/2004)
- **Decreto 123/2005, de medidas de prevención de los incendios forestales en las urbanizaciones sin continuidad inmediata con la trama urbana.**
(DOGC núm. 4407 de 16/06/2005)
- ~~Llei 20/1991 de promoció de la accessibilitat i supressió de barreres arquitectòniques.~~
~~Capítol 1: Disposicions sobre barreres arquitectòniques urbanístiques~~
~~(DOGC núm. 1526 de 4/12/1991)~~
- **Decreto 209/2023**, de 28 de noviembre, por el que se aprueba el Código de accesibilidad de Cataluña
- **Real Decreto 505/2007**, por el que se aprueban las condiciones básicas de accesibilidad y no discriminación de las personas con discapacidad para el acceso y utilización de los espacios públicos urbanizados y edificaciones.



(BOE 11/05/2007)

- **Ley 9/2003**, de movilidad
(DOGC 27/6/2003)
- **Ley 13/2014** del 30 de octubre, de accesibilidad.
(DOGC 04/11/2014)
- **Orden TMA/851/2021**, de 23 de julio, por la que se desarrolla el documento técnico de condiciones básicas de accesibilidad y no discriminación para el acceso y la utilización de los espacios públicos urbanizados.
- **PG-3**. Pliego de prescripciones técnicas generales para obras de carreteras y puentes

VIALIDAD

- **Orden FOM/3460/2003**, de 28 de noviembre, por la que se aprueba la norma 6.1-IC "Secciones de firme", de la instrucción de Carreteras.
(BOE 12/12/2003)
- **Orden FOM/3459/2003**, de 28 de noviembre, por la que se aprueba la norma 6.3-IC: "Rehabilitación de firmes", de la Instrucción de carreteras.
(BOE 12/12/2003)
- **Orden 27/12/1999**, Norma 3.1-IC. "Trazado, de la Instrucción de carreteras"
(BOE 2/02/2000)
- **Orden de 14/05/1990** por la que se aprueba la Instrucción de carreteras 5.2-IC "Drenaje superficial"
(BOE 23/05/1990)
- **UNE-EN-124 1995**. Dispositivos de cubrimiento y de cierre para zonas de circulación utilizadas por peatones y vehículos. Principios de construcción, ensayos de tipo, marcado, control de calidad.
- **Orden 2/07/1976**, "PG-3/88, Pliego de Prescripciones Técnicas Generales para obras de carreteras" (BOE 2/07/1976 i 7/07/1976 respectivamente).
- **ORDEN FOM/475/2002**, de 13 febrero, por la que se actualizan determinados artículos del Pliego de Prescripciones Técnicas Generales para Obras de Carreteras y Puentes relativos a Hormigones y Aceros. (BOE 6/3/2002)

Modificaciones y derogaciones: ver análisis jurídico en el formato HTML del BOE



GENÉRICO DE INSTALACIONES URBANAS

- **Decreto 120/1992** del Departamento de Industria y Energía de la Generalidad de Cataluña: Características que deben cumplir las protecciones a instalar entre las redes de los diferentes suministros públicos que discurren por el subsuelo.
(DOGC núm. 1606 de 12/06/1992).
- **Decret 196/1992** del Departamento de Industria y Energía de la Generalidad de Cataluña por lo que se modifica el apartado a) del preámbulo y el punto 1.2 del artículo 1 del Decreto 120/1992.
(DOGC núm. 1649 de 25/09/1992)
- **Ordenanza de obras y instalaciones de servicios** en el dominio público municipal de la ciudad de Barcelona.
(BOP 22/05/1991)
- **Especificaciones Técnicas** de las compañías subministradoras de los diferentes servicios.
- **Normas UNE** de materiales, sistemas o métodos de colocación y cálculo

REDES DE ABASTECIMIENTO DE AGUA POTABLE

- **Real Decreto 606/2003**, de 23 de mayo de 2003, modificación del reglamento de dominio público hidráulico.
(BOE 6/6/2003)
- **Decreto Legislativo 3/2003**, de 4 de noviembre de 2003, Texto refundido legislación en materia de aguas de Cataluña.
(DOGC 21/11/2003)
- **Real Decreto 140/2003**, de 7 de febrero, por el que se establecen los criterios sanitarios de la calidad del agua i el consumo humano
(BOE 21/02/2003)
- **Real Decreto Legislativo 1/2001** de 20 de julio, por el que se aprueba el texto refundido de la Ley de aguas.
(BOE 24/07/01)
- **Ley 6/1999**, de 12 de julio, de ordenación, gestión y tributación del agua.
(DOGC 22/07/99)
- **Orden 28/07/1974**, se aprueba el "Pliego de prescripciones técnicas generales para tuberías de abastecimiento de agua
(BOE 2/10/1974 y 3/10/1974 respectivamente)



- **Norma Tecnológica NTE-IFA/1976**, "Instalaciones de fontanería: Abastecimiento"
- **Norma Tecnológica NTE-IFR/1974**, "Instalaciones de fontanería: Riego"
- **Reglamento general del servicio metropolitano de abastecimiento domiciliario de agua en el ámbito metropolitano**
Consejo metropolitano de 13/03/2003 y rectificaciones posteriores

Hidrantes de incendio

- **Real Decreto 1942/1993** por el que se aprueba el "Reglamento de Instalaciones de Protección contra incendios"
(BOE 14/12/1993)

REDES DE SANEAMIENTO

- **Decreto 130/2003**, de 13 de mayo, por el que se aprueba el Reglamento de los servicios públicos de saneamiento
(DOGC 29/05/2003)
- **Real Decreto-Ley 11/1995**, de 28 de diciembre por el que se establecen las normas aplicables al tratamiento de las aguas residuales urbanas.
(BOE 20/12/1995)
- **Orden 15/09/1986**. "Tuberías. Pliego de Prescripciones Técnicas Generales para Tuberías de Saneamiento de Poblaciones".
(BOE 23/09/1986)

Ámbito municipal o supramunicipal:

- **Reglamento metropolitano de vertidos de aguas residuales.**
(Área metropolitana de Barcelona)
(BOPB 14/06/2004)
- **Ordenanza General del Medio Ambiente Urbano** del municipio de Barcelona
Título V: Saneamiento de aguas residuales y pluviales
(BOPB 6/06/1999, corrección de errores BOP 30/07/1999)



REDES DE DISTRIBUCIÓN DE GAS CANALIZADO

- **Real Decreto 919/2006** “Reglamento técnico de distribución y utilización de combustibles gaseosos y sus instrucciones complementarias”:
(BOE 4/09/2006)
 - ITC-ICG 01 Instalaciones de distribución de combustibles gaseosos por canalización
 - ITC-ICG 03 Instalaciones de almacenamiento de gases licuados del petróleo (GLP) en depósitos fijos
- **Orden 18/11/1974** se aprueba el “Reglamento de redes y acometidas de combustibles gaseosos. Orden 26/10/1983 modifica la Orden 18/11/74, por la que se aprueba el “Reglamento de redes y acometidas de combustibles gaseosos” derogado en todo lo que contradigan o se opongan a lo dispuesto en el “Reglamento técnico de distribución y utilización de combustibles gaseosos y sus instrucciones técnicas complementarias”, aprobado por el RD 919/2006
- **Real Decreto 2913/1973**, “Reglamento general del servicio público de gases combustibles” (BOE 21/11/1973, modificación BOE 21/5/75; 20/2/84) derogado en todo lo que contradigan o se opongan a lo que se dispone en el “Reglamento técnico de distribución y utilización de combustibles gaseosos y sus instrucciones técnicas complementarias”, aprobado por el RD 919/2006

REDES DE DISTRIBUCIÓN DE ENERGIA ELÉCTRICA

General

- **Ley 54/1997**, de 27 de noviembre, del Sector eléctrico
(BOE 28/11/1997)
- **Real Decreto 1955/2000**, por el que se regulan las actividades de transporte, distribución comercialización de instalaciones de energía eléctrica.
(BOE 27/12/2000) corrección de errores (BOE 13/03/2001)

Alta Tensión

- **Real Decreto 223/2008** “Condiciones técnicas y garantías de seguridad en líneas eléctricas de alta tensión y sus instrucciones técnicas complementarias, ITC-LAT 01 a 09”
(BOE: 19/3/2008) modificado por el Real Decreto 560/2010 (BOE 22/5/2010)
- **Resolución ECF/4548/2006**, de 29 de diciembre. Normas técnicas particulares de Fecsa-Endesa relativas a las instalaciones de red ya las instalaciones de enlace. (DOGC núm. 4827 de 22/2/2007).



NTP - LAMT Líneas aéreas de media tensión
NTP - LSMT Líneas subterráneas de media tensión

Baja Tensión

- **Real Decreto 842/2002** por el que se aprueba el Reglamento Electrotécnico de Baja Tensión. (BOE núm. 224 18/09/2002)
En particular:
 - ITC BT-06 Redes aéreas para distribución en baja tensión
 - ITC BT-07 Redes subterráneas para distribución en baja tensión
 - ITC BT-08 Sistemas de conexión del neutro y de las masas en redes de distribución
 - ITC-BT-09 Instalaciones de alumbrado exterior
 - ITC BT-10 Previsión de cargas para suministros en baja tensión
 - ITC BT-11 Redes de distribución de energía eléctrica. Acometidas
- **Resolución ECF/4548/2006**, de 29 de diciembre. Normas técnicas particulares de Fecsa-Endesa relativas a las instalaciones de red ya las instalaciones de enlace (DOGC núm. 4827 de 22/2/2007)
 - NTP - LABT Líneas aéreas de baja tensión
 - NTP - LSBT Líneas subterráneas de baja tensión

Centros de Transformación

- **Real Decreto 3275/1982**, "Reglamento sobre condiciones técnicas y garantías de seguridad en centrales eléctricas y centros de transformación" (BOE 1/12/1982, (Corrección de errores BOE 18/01/83)
- **Orden de 6/07/1984**, se aprueban las "Instrucciones Técnicas Complementarias ITC-MIE-RAT, del Reglamento sobre condiciones técnicas y garantías de seguridad en centrales eléctricas y centros de transformación" (BOE 01/08/1984)
- **Resolución 19/06/1984**: "Ventilación y acceso de ciertos centros de transformación". (BOE 26/06/1984)
- **Resolución ECF/4548/2006**, de 29 de diciembre. Normas técnicas particulares de Fecsa-Endesa relativas a las instalaciones de red ya las instalaciones de enlace (DOGC 22/2/2007)
 - NTP – CT Centros de transformación en edificios
 - NTP – CTR Centros de transformación entorno rural



Alumbrado público

- **Real Decreto 1890/2008** Reglamento de eficiencia energética en instalaciones de alumbrado exterior y sus instrucciones técnicas complementarias EA-01 a EA-07.
(BOE 19/11/2008)
- **Ley 6/2001**, de ordenación ambiental del alumbrado para la protección del medio ambiente
(DOGC 12/06/2001)
- **Real Decreto 842/2002** por el que se aprueba el Reglamento Electrotécnico de Baja Tensión, ITC-BT-09 Instalaciones de alumbrado exterior.
(BOE 18/09/2002)
- **Norma Tecnológica NTE-IEE/1978**. "Instalaciones de electricidad: Alumbrado exterior".

REDES DE TELECOMUNICACIONES

- Especificaciones técnicas de las Compañías

4. Presupuesto



Mediciones



Capítol núm. 1 TREBALLS PREVIS I MOVIMENT DE TERRES

Núm.	Ut	Descripció					Amidament
1.1	M2	Neteja i esbrossada de vores en camí, amb mitjans mecànics, càrrega, transport i deposició inclosa	Uts.	Llargada	Amplada	Alçada	Parcial Subtotal
			2	350,000	1,000		700,000
			2	250,000	1,000		500,000
							1.200,000
							1.200,000
							Total m2: 1.200,000
1.2	M	Tall en paviment de qualsevol tipus de 10 cm de fondària com a mínim amb màquina tallajunts amb disc de diamant per a paviment, per a delimitar la zona a demolir	Uts.	Llargada	Amplada	Alçada	Parcial Subtotal
			2	6,000			12,000
				65,000			65,000
			2	6,000			12,000
							89,000
							89,000
							Total m: 89,000
1.3	M2	Escarificació i compactació del terreny natural fins a 10 cm de profunditat, amb mitjans mecànics	Uts.	Llargada	Amplada	Alçada	Parcial Subtotal
				250,000	6,000		1.500,000
							1.500,000
							Total m2: 1.500,000
1.5	M3	Base de tot-u artificial, amb estesa i piconatge del material al 98% del PM	Uts.	Llargada	Amplada	Alçada	Parcial Subtotal
				250,000	6,000	0,100	150,000
							150,000
							Total m3: 150,000
1.10	M2	Fresatge mecànic de paviments de mesclures bituminoses per cada cm de gruix, amb un gruix de 0 a 6 cm i en encaixos aïllats, amb fresadora per a paviment amb càrrega automàtica i talls i entregues a tapes i reixes amb compressor, càrrega de runa sobre camió i escombrat i neteja de la superfície fresada	Uts.	Llargada	Amplada	Alçada	Parcial Subtotal
				65,000	2,000		130,000
			2	6,000	5,000		60,000
							190,000
							190,000
							Total m2: 190,000
1.11	M3	Transport de residus a instal·lació autoritzada de gestió de residus, amb camió de 7 t i temps d'espera per a la càrrega a màquina, amb un recorregut de més de 5 i fins a 10 km	Uts.	Llargada	Amplada	Alçada	Parcial Subtotal
			1,3	190,000		0,060	14,820
							14,820
							Total m3: 14,820
1.12	M3	Disposició controlada en dipòsit autoritzat inclòs el cànon sobre la deposició controlada dels residus de la construcció, segons la LLEI 8/2008, de residus d'aglomerat asfàltic no perillosos amb una densitat 1,45 t/m3, procedents de construcció o demolició, amb codi 17 03 02 segons la Llista Europea de Residus	Uts.	Llargada	Amplada	Alçada	Parcial Subtotal



Capítol núm. 1 TREBALLS PREVIS I MOVIMENT DE TERRES

Núm.	Ut	Descripció	Amidament		
		1,3	190,000	0,060	14,820
					14,820
					14,820
				Total m3	14,820



Capítol núm. 2 PAVIMENTS

Núm.	Ut	Descripció	Amidament			
2.1	M2	Tractament superficial per mitjà de reg bicapa amb barreja de granulats de materials granítics i emulsió bituminosa catiònica de ruptura ràpida, tipus ECR-2				
		Uts.	Llargada	Amplada	Alçada	Subtotal
			250,000	6,000	1.500,000	
					1.500,000	1.500,000
					Total m2	1.500,000
2.2	M2	Batxeig amb doble tractament superficial				
					Total m2	50,000
2.5	T	Paviment de mescla bituminosa contínua en calent tipus AC 16 surf B 50/70 D, amb betum asfàltic penetració, de granulometria densa per a capa de trànsit i granulat calcari, estesa i compactada				
		Uts.	Llargada	Amplada	Alçada	Subtotal
		2,4	350,000	6,000	0,060	302,400
		2,4	65,000	6,000	0,050	46,800
					349,200	349,200
					Total t	349,200
2.7	M2	Reg d'adherència amb emulsió bituminosa catiònica modificada amb polímers tipus C60BP3/BP2 ADH, amb dotació 1 kg/m2				
		Uts.	Llargada	Amplada	Alçada	Subtotal
			350,000	6,000	2.100,000	
					2.100,000	2.100,000
					Total m2	2.100,000



Capítol núm. 3 MESURES DE SEGURETAT I SALUT

Núm.	Ut	Descripció	Amidament
3.1	%	Mesures de seguretat i salut per a l'execució de l'obra, aquestes tindran un valor del 2% del pem executat.	
			Total %: 49.556,430

Cuadro de precios núm.1





QUADRE DE PREUS NÚM. 1

Advertència

1. Els preus designats en lletra en aquest quadre, amb la baixa que resulti de l'oferta presentada per l'empresa adjudicatària en el seu cas, són els que fan de base al contracte, i s'utilitzaran per valorar l'obra executada, segons la Clàusula 46 del Plec de Clàusules Administratives Generals per a la Contractació d'Obres de l'Estat, considerant inclosos en ells els treballs, mitjans auxiliars i materials necessaris per a l'execució de la unitat d'obra que defineixen, d'acord amb el que prescriu la Clàusula 51 del Plec abans esmentat, de manera que el Contractista no podrà reclamar que s'introdueixi cap modificació, sota cap

2. Tots els elements bàsics, auxiliars, unitaris o complexos, continguts en el banc de preus ITEC del mateix any que els emprats per a la confecció del pressupost, es consideraran incorporats en aquest projecte, per tal d'avaluar, amb total coincidència, els possibles preus contradictòris que puguin sorgir en el desenvolupament de l'obra.

Núm.	Designació	Import	
		En xifra (Euros)	En lletra (Euros)
1.1	1 TREBALLS PREVIS I MOVIMENT DE TERRES m2 Neteja i esbrossada de vores en camí, amb mitjans mecànics, càrrega, transport i deposició inclosa	1,06	U EURO AMB SIS CÈNTIMS
1.2	m Tall en paviment de qualsevol tipus de 10 cm de fondària com a mínim amb màquina tallajunts amb disc de diamant per a paviment, per a delimitar la zona a demolir	4,70	QUATRE EUROS AMB SETANTA CÈNTIMS
1.3	m2 Escarificació i compactació del terreny natural fins a 10 cm de profunditat, amb mitjans mecànics	2,53	DOS EUROS AMB CINQUANTA-TRES CÈNTIMS
1.4	m2 Reperfilat, compactació i nivellació del terreny natural fins a 10 cm de profunditat, amb mitjans mecànics.	0,66	SEIXANTA-SIS CÈNTIMS
1.5	m3 Base de tot-u artificial, amb estesa i piconatge del material al 98% del PM	39,51	TRENTA-NOU EUROS AMB CINQUANTA-U CÈNTIMS
1.6	m3 Excavació per a caixa de paviment en terreny de trànsit (SPT >50), realitzada amb pala carregadora amb escarificadora i càrrega indirecta sobre camió	8,36	VUIT EUROS AMB TRENTA-SIS CÈNTIMS
1.7	m3 Càrrega amb mitjans mecànics i transport de terres contaminades a instal·lació autoritzada de gestió de residus, amb camió de 7 t, amb un recorregut de fins a 10 km	8,25	VUIT EUROS AMB VINT-I-CINC CÈNTIMS
1.8	m3 Disposició controlada en dipòsit autoritzat inclòs el cànon sobre la deposició controlada dels residus de la construcció, segons la LLEI 8/2008, de residus de terra inerts amb una densitat 1,6 t/m3, procedents d'excavació, amb codi 17 05 04 segons la Llista Europea de Residus	9,79	NOU EUROS AMB SETANTA-NOU CÈNTIMS
1.9	m3 Matxuqueig material petri a l'obra amb matxucadora de residus petris, sobre erugues amb capacitat per a tractar de 9 a 22 t/h, autopropulsada, amb cinta transportadora per a carregar material triturat sobre camió o contenidor	12,81	DOTZE EUROS AMB VUITANTA-U CÈNTIMS
1.10	m2 Fresatge mecànic de paviments de mescles bituminoses per cada cm de gruix, amb un gruix de 0 a 6 cm i en encaixos aïllats, amb fresadora per a paviment amb càrrega automàtica i talls i entregues a tapes i reixes amb compressor, càrrega de runa sobre camió i escombrat i neteja de la superfície fresada	1,46	U EURO AMB QUARANTA-SIS CÈNTIMS
1.11	m3 Transport de residus a instal·lació autoritzada de gestió de residus, amb camió de 7 t i temps d'espera per a la càrrega a màquina, amb un recorregut de més de 5 i fins a 10 km	8,10	VUIT EUROS AMB DEU CÈNTIMS
1.12	m3 Disposició controlada en dipòsit autoritzat inclòs el cànon sobre la deposició controlada dels residus de la construcció, segons la LLEI 8/2008, de residus d'aglomerat asfàltic no peril·losos amb una densitat 1,45 t/m3, procedents de construcció o demolició, amb codi 17 03 02 segons la Llista Europea de Residus	38,28	TRENTA-VUIT EUROS AMB VINT-I-VUIT CÈNTIMS
	2 PAVIMENTS		



QUADRE DE PREUS NÚM. 1

Advertència

1. Els preus designats en lletra en aquest quadre, amb la baixa que resulti de l'oferta presentada per l'empresa adjudicatària en el seu cas, són els que fan de base al contracte, i s'utilitzaran per valorar l'obra executada, segons la Clàusula 46 del Plec de Clàusules Administratives Generals per a la Contractació d'Obres de l'Estat, considerant inclosos en ells els treballs, mitjans auxiliars i materials necessaris per a l'execució de la unitat d'obra que defineixen, d'acord amb el que prescriu la Clàusula 51 del Plec abans esmentat, de manera que el Contractista no podrà reclamar que s'introdueixi cap modificació, sota cap

2. Tots els elements bàsics, auxiliars, unitaris o complexos, continguts en el banc de preus ITEC del mateix any que els emprats per a la confecció del pressupost, es consideraran incorporats en aquest projecte, per tal d'avaluar, amb total coincidència, els possibles preus contradictoris que puguin sorgir en el desenvolupament de l'obra.

Núm.	Designació	Import	
		En xifra (Euros)	En lletra (Euros)
2.1	m2 Tractament superficial per mitjà de reg bicapa amb barreja de granulats de materials granítics i emulsió bituminosa catiònica de ruptura ràpida, tipus ECR-2	3,25	TRES EUROS AMB VINT-I-CINC CÈNTIMS
2.2	m2 Batxeig amb doble tractament superficial	8,11	VUIT EUROS AMB ONZE CÈNTIMS
2.3	m2 Paviment de formigó sense additius HM-20/B/20/I, de consistència tova, grandària màxima del granulat, 20 mm, amb $\geq 200\text{kg/m}^3$ ciment, apte per a classe d'exposició I, amb fibres sintètiques, de 15cm de gruix, escampat des de camió, estesa i vibratge manual i acabat ratllat	18,87	DIVUIT EUROS AMB VUITANTA-SET CÈNTIMS
2.4	m3 Formigó HNE-20/B/20 + fibres sint., abocat des de camió amb estesa i vibratge mecànic i/o manual, amb acabat ratllat, posat a obra per la formació de cuneta, reforços laterals de formigó, aigüeres (trenca-aigües), etc.	131,49	CENT TRENTA-U EUROS AMB QUARANTA-NOU CÈNTIMS
2.5	t Paviment de mescla bituminosa contínua en calent tipus AC 16 surf B 50/70 D, amb betum asfàltic penetració, de granulometria densa per a capa de trànsit i granulat calcari, estesa i compactada	87,02	VUITANTA-SET EUROS AMB DOS CÈNTIMS
2.6	m2 Reg d'imprimació amb emulsió bituminosa catiònica tipus C50BF4 IMP, amb dotació 1,5 kg/m ²	0,90	NORANTA CÈNTIMS
2.7	m2 Reg d'adherència amb emulsió bituminosa catiònica modificada amb polímers tipus C60BP3/BP2 ADH, amb dotació 1 kg/m ²	0,72	SETANTA-DOS CÈNTIMS
	3 MESURES DE SEGURETAT I SALUT		
3.1	% Mesures de seguretat i salut per a l'execució de l'obra, aquestes tindran un valor del 2% del pem executat.	0,02	DOS CÈNTIMS

Cuadro de precios núm.2



QUADRE DE PREUS NÚM. 2

Advertència

1. Els preus d'aquest quadre s'aplicaran única i exclusivament en els casos que sigui necessari abonar obres incompletes quan per rescissió o una altra causa no arribin a acabar-se les contractades, sense que es pugui pretendre la valoració de cada unitat d'obra fraccionada en altra forma que l'establida a l'esmentat quadre.
2. Tots els elements bàsics, auxiliars, unitaris o complexos, continguts en el banc de preus ITEC del mateix any que els emprats per a la confecció del pressupost, es consideraran incorporats en aquest projecte, per tal d'avaluar, amb total coincidència, els possibles preus contradictoris que puguin sorgir en el desenvolupament de l'obra.
3. Tots els treballs, mitjans auxiliars i materials que siguin necessaris per a la correcta execució i acabat de qualsevol unitat d'obra, es considerarn inclosos en el preu de la mateixa, malgrat no estiguin tots ells especificats a la descomposició o descripció dels preus.

Núm.	Designació	Import	
		Parcial (Euros)	Total (Euros)
1.1	1 TREBALLS PREVIS I MOVIMENT DE TERRES		
	m2 Neteja i esbrossada de vores en camí, amb mitjans mecànics, càrrega, transport i deposició inclosa		
	(Maquinària)		
C138-00KQ	Pala carregadora s/pneumàtics 15 a 20 t	0,006 h	112,890
C152-003B	Camió grua	0,006 h	62,760
	Total	1,060	
1.2	m Tall en paviment de qualsevol tipus de 10 cm de fondària com a mínim amb màquina tallajunts amb disc de diamant per a paviment, per a delimitar la zona a demolir		1,06
	(Mà d'obra)		
A0E-000A	Manobre especialista	0,150 h	21,970
	(Maquinària)		
C178-00GF	Màquina tallajunts disc diamant p/paviment	0,150 h	9,020
	(Resta d'obra)		0,05
	Total	4,700	
1.3	m2 Escarificació i compactació del terreny natural fins a 10 cm de profunditat, amb mitjans mecànics		4,70
	(Maquinària)		
C130-002P	Bulldòzer s/caden.,11 a 17 t,+escarificadora	0,004 h	129,040
C131-005E	Corró vibratori autopropulsat,8 a 10t	0,030 h	66,980
	Total	2,530	
1.4	m2 Reperfilat, compactació i nivellació del terreny natural fins a 10 cm de profunditat, amb mitjans mecànics.		2,53
	(Mà d'obra)		
A0D-0007	Manobre	0,001 h	20,750
	(Maquinària)		
C131-005E	Corró vibratori autopropulsat,8 a 10t	0,002 h	66,980
C136-00F4	Motoanivelladora petita	0,004 h	99,220
C151-002Z	Camió cisterna 8m3	0,001 h	65,940
	(Materials)		
B011-05ME	Aigua	0,020 m3	2,240
	Total	0,660	
1.5	m3 Base de tot-u artificial, amb estesa i piconatge del material al 98% del PM		0,66
	(Mà d'obra)		
A0D-0007	Manobre	0,050 h	20,750
	(Maquinària)		
C131-005G	Corró vibratori autopropulsat,12 a 14t	0,040 h	87,910
C136-00F4	Motoanivelladora petita	0,035 h	99,220
C151-002Z	Camió cisterna 8m3	0,025 h	65,940
	(Materials)		
B011-05ME	Aigua	0,050 m3	2,240
B03F-05NW	Tot-u art.	1,150 m3	25,830
	(Resta d'obra)		0,02
	Total	39,510	
			39,51

QUADRE DE PREUS NÚM. 2

Advertència

1. Els preus d'aquest quadre s'aplicaran única i exclusivament en els casos que sigui necessari abonar obres incompletes quan per rescissió o una altra causa no arribin a acabar-se les contractades, sense que es pugui pretendre la valoració de cada unitat d'obra fraccionada en altra forma que l'establida a l'esmentat quadre.
2. Tots els elements bàsics, auxiliars, unitaris o complexos, continguts en el banc de preus ITEC del mateix any que els emprats per a la confecció del pressupost, es consideraran incorporats en aquest projecte, per tal d'avaluar, amb total coincidència, els possibles preus contradictoris que puguin sorgir en el desenvolupament de l'obra.
3. Tots els treballs, mitjans auxiliars i materials que siguin necessaris per a la correcta execució i acabat de qualsevol unitat d'obra, es considerarn inclosos en el preu de la mateixa, malgrat no estiguin tots ells especificats a la descomposició o descripció dels preus.

Núm.	Designació	Import	
		Parcial (Euros)	Total (Euros)
1.6	m3 Excavació per a caixa de paviment en terreny de trànsit (SPT >50), realitzada amb pala carregadora amb escarificadora i càrrega indirecta sobre camió (Maquinària) C138-00KG Pala carregadora s/cadenes 11 a 17t,+escarificadora 0,021 h 112,890 2,37 C139-00LK Pala excavadora giratoria s/pneumàtics 15 a 20t 0,051 h 117,480 5,99 Total 8,360		
1.7	m3 Càrrega amb mitjans mecànics i transport de terres contaminades a instal·lació autoritzada de gestió de residus, amb camió de 7 t, amb un recorregut de fins a 10 km (Maquinària) C139-00LJ Pala excavadora giratoria s/cadenes 31 a 40t 0,007 h 206,790 1,45 C154-003N Camió per a transport 7 t 0,136 h 50,000 6,80 Total 8,250		8,36
1.8	m3 Disposició controlada en dipòsit autoritzat inclòs el cànon sobre la deposició controlada dels residus de la construcció, segons la LLEI 8/2008, de residus de terra inerts amb una densitat 1,6 t/m3, procedents d'excavació, amb codi 17 05 04 segons la Llista Europea de Residus (Materials) B2RA-28V5 Disposició controlada dipòsit autoritzat inclòs el cànon... 1,000 m3 9,790 9,79 Total 9,790		8,25
1.9	m3 Matxuqueig material petri a l'obra amb matxucadora de residus petris, sobre erugues amb capacitat per a tractar de 9 a 22 t/h, autopropulsada, amb cinta transportadora per a carregar material triturat sobre camió o contenidor (Mà d'obra) A0E-000A Manobre especialista 0,100 h 21,970 2,20 (Maquinària) C138-00KR Pala carregadora s/pneumàtics 8 a 14t 0,065 h 93,070 6,05 C1R0-00J7 Matxucadora petris,sobre erugues,capacitat 9 a 22t/h+... 0,100 h 45,430 4,54 (Resta d'obra) 0,02 Total 12,810		9,79
1.10	m2 Fresatge mecànic de paviments de mescles bituminoses per cada cm de gruix, amb un gruix de 0 a 6 cm i en encaixos aïllats, amb fresadora per a paviment amb càrrega automàtica i talls i entregues a tapes i reixes amb compressor, càrrega de runa sobre camió i escombrat i neteja de la superfície fresada (Mà d'obra) A0D-0007 Manobre 0,012 h 20,750 0,25 A0F-000S Oficial 1a d'obra pública 0,006 h 24,900 0,15 (Maquinària) C111-0056 Compressor+dos martells pneumàtics 0,006 h 16,740 0,10 C113-00JJ Fresadora pavim.,càrr.aut. 0,006 h 112,260 0,67 C174-00GD Escombradora autopropulsada 0,006 h 47,170 0,28 (Resta d'obra) 0,01 Total 1,460		12,81
			1,46

QUADRE DE PREUS NÚM. 2

Advertència

1. Els preus d'aquest quadre s'aplicaran única i exclusivament en els casos que sigui necessari abonar obres incompletes quan per rescissió o una altra causa no arribin a acabar-se les contractades, sense que es pugui pretendre la valoració de cada unitat d'obra fraccionada en altra forma que l'establida a l'esmentat quadre.

2. Tots els elements bàsics, auxiliars, unitaris o complexos, continguts en el banc de preus ITEC del mateix any que els emprats per a la confecció del pressupost, es consideraran incorporats en aquest projecte, per tal d'avaluar, amb total coincidència, els possibles preus contradictoris que puguin sorgir en el desenvolupament de l'obra.

3. Tots els treballs, mitjans auxiliars i materials que siguin necessaris per a la correcta execució i acabat de qualsevol unitat d'obra, es considerarn inclosos en el preu de la mateixa, malgrat no estiguin tots ells especificats a la descomposició o descripció dels preus.

Núm.	Designació	Import	
		Parcial (Euros)	Total (Euros)
1.11	m3 Transport de residus a instal·lació autoritzada de gestió de residus, amb camió de 7 t i temps d'espera per a la càrrega a màquina, amb un recorregut de més de 5 i fins a 10 km		
C154-003N	(Maquinària) Camió per a transport 7 t	0,162 h 50,000	8,10
	Total	8,100	
1.12	m3 Disposició controlada en dipòsit autoritzat inclòs el cànon sobre la deposició controlada dels residus de la construcció, segons la LLEI 8/2008, de residus d'aglomerat asfàltic no perillosos amb una densitat 1,45 t/m3, procedents de construcció o demolició, amb codi 17 03 02 segons la Llista Europea de Residus		8,10
B2RA-M8V...	(Materials) Disposició controlada en dipòsit autoritzat inclòs el cànon...	2,400 t 15,950	38,28
	Total	38,280	
2.1	2 PAVIMENTS m2 Tractament superficial per mitjà de reg bicapa amb barreja de granulats de materials granítics i emulsió bituminosa catiònica de ruptura ràpida, tipus ECR-2		38,28
	(Mà d'obra)		
A0D-0007	Manobre	0,010 h 20,750	0,21
A0F-0005	Oficial 1a d'obra pública	0,003 h 24,900	0,07
	(Maquinària)		
C131-005F	Corró vibratori autopropulsat, 10 a 12t	0,003 h 78,530	0,24
C13A-00FR	Compactador duplex manual, 700 kg	0,040 h 8,540	0,34
C170-0036	Camió cisterna per a reg asfàltic	0,003 h 33,690	0,10
C175-00G3	Estenedora de granulat	0,003 h 46,480	0,14
	(Materials)		
B034-0ZCA	Granulats granítics per a tractaments superficials pavim...	0,024 t 22,820	0,55
B03J-0K89	Grava pedra calcària 5 a 12mm	0,024 t 21,520	0,52
B057-06IQ	Emulsió bituminosa catiònica p/reg d'adherència C60B3...	2,500 kg 0,430	1,08
	Total	3,250	
2.2	m2 Batxeig amb doble tractament superficial		3,25
	(Mà d'obra)		
A03-FEPX	Cap de colla	0,015 h 26,370	0,40
A0D-0007	Manobre	0,027 h 20,750	0,56
A0F-0005	Oficial 1a d'obra pública	0,054 h 24,900	1,34
	(Maquinària)		
C131-005F	Corró vibratori autopropulsat, 10 a 12t	0,020 h 78,530	1,57
C170-0036	Camió cisterna per a reg asfàltic	0,027 h 33,690	0,91
C175-00G3	Estenedora de granulat	0,027 h 46,480	1,25
	(Materials)		
B03J-0K89	Grava pedra calcària 5 a 12mm	0,015 t 21,520	0,32
B03J-0K8L	Grava pedra calcària 3 a 6mm	0,020 t 21,580	0,43
B057-06IQ	Emulsió bituminosa catiònica p/reg d'adherència C60B3...	3,100 kg 0,430	1,33
	Total	8,110	
			8,11

QUADRE DE PREUS NÚM. 2

Advertència

1. Els preus d'aquest quadre s'aplicaran única i exclusivament en els casos que sigui necessari abonar obres incompletes quan per rescissió o una altra causa no arribin a acabar-se les contractades, sense que es pugui pretendre la valoració de cada unitat d'obra fraccionada en altra forma que l'establida a l'esmentat quadre.

2. Tots els elements bàsics, auxiliars, unitaris o complexos, continguts en el banc de preus ITEC del mateix any que els emprats per a la confecció del pressupost, es consideraran incorporats en aquest projecte, per tal d'avaluar, amb total coincidència, els possibles preus contradictoris que puguin sorgir en el desenvolupament de l'obra.

3. Tots els treballs, mitjans auxiliars i materials que siguin necessaris per a la correcta execució i acabat de qualsevol unitat d'obra, es considerarn inclosos en el preu de la mateixa, malgrat no estiguin tots ells especificats a la descomposició o descripció dels preus.

Núm.	Designació	Import	
		Parcial (Euros)	Total (Euros)
2.3	m2 Paviment de formigó sense additius HM-20/B/20/I, de consistència tova, grandària màxima del granulat, 20 mm, amb >= 200kg/m3 ciment, apte per a classe d'exposició I, amb fibres sintètiques, de 15cm de gruix, escampat des de camió, estesa i vibratge manual i acabat ratllat		
	(Mà d'obra)		
A0D-0007	Manobre	0,100 h	20,750
A0F-000S	Oficial 1a d'obra pública	0,020 h	24,900
	(Maquinària)		
C20L-00DO	Remolinador mecànic	0,020 h	6,690
	(Materials)		
B069-I4L6b	Form.no estructural HNE-20/B/20 + fibr. sint.	0,150 m3	107,440
	(Resta d'obra)		
			0,04
	Total		18,870
			18,87
2.4	m3 Formigó HNE-20/B/20 + fibres sint., abocat des de camió amb estesa i vibratge mecànic i/o manual, amb acabat ratllat, posat a obra per la formació de cuneta, reforços laterals de formigó, aigüeres (trenca-aigües), etc.		
	(Mà d'obra)		
A0D-0007	Manobre	0,500 h	20,750
A0F-000S	Oficial 1a d'obra pública	0,500 h	24,900
	(Maquinària)		
C20K-00DP	Regle vibratori	0,150 h	5,890
	(Materials)		
B069-I4L6b	Form.no estructural HNE-20/B/20 + fibr. sint.	1,000 m3	107,440
	(Resta d'obra)		
			0,34
	Total		131,490
			131,49
2.5	t Paviment de mescla bituminosa contínua en calent tipus AC 16 surf B 50/70 D, amb betum asfàltic penetració, de granulometria densa per a capa de trànsit i granulat calcari, estesa i compactada		
	(Mà d'obra)		
A0D-0007	Manobre	0,072 h	20,750
A0F-000S	Oficial 1a d'obra pública	0,016 h	24,900
	(Maquinària)		
C131-005G	Corró vibratori autopropulsat, 12 a 14t	0,010 h	87,910
C173-005K	Corró vibratori autopropulsat pneumàtic	0,010 h	78,530
C175-00G4	Estenedora p/paviment mescla bitum.	0,008 h	63,330
	(Materials)		
B9H1-0HSC	Mesc.bit.AC 16 surf B 50/70D,granul.calcari	1,000 t	82,920
	(Resta d'obra)		
			0,03
	Total		87,020
			87,02
2.6	m2 Reg d'imprimació amb emulsió bituminosa catiònica tipus C50BF4 IMP, amb dotació 1,5 kg/m2		
	(Mà d'obra)		
A0E-000A	Manobre especialista	0,004 h	21,970
	(Maquinària)		
C170-0036	Camió cisterna per a reg asfàltic	0,004 h	33,690
	(Materials)		
B057-06IH	Emul.bitum.catiònica p/reg imp.C50BF4 IMP,fluid.>3 %	1,500 kg	0,450
			0,68
	Total		0,900
			0,90

QUADRE DE PREUS NÚM. 2

Advertència

1. Els preus d'aquest quadre s'aplicaran única i exclusivament en els casos que sigui necessari abonar obres incompletes quan per rescissió o una altra causa no arribin a acabar-se les contractades, sense que es pugui pretendre la valoració de cada unitat d'obra fraccionada en altra forma que l'establida a l'esmentat quadre.

2. Tots els elements bàsics, auxiliars, unitaris o complexos, continguts en el banc de preus ITEC del mateix any que els emprats per a la confecció del pressupost, es consideraran incorporats en aquest projecte, per tal d'avaluar, amb total coincidència, els possibles preus contradictoris que puguin sorgir en el desenvolupament de l'obra.

3. Tots els treballs, mitjans auxiliars i materials que siguin necessaris per a la correcta execució i acabat de qualsevol unitat d'obra, es considerarn inclosos en el preu de la mateixa, malgrat no estiguin tots ells especificats a la descomposició o descripció dels preus.

Núm.	Designació	Import	
		Parcial (Euros)	Total (Euros)
2.7	m2 Reg d'adherència amb emulsió bituminosa catiònica modificada amb polímers tipus C60BP3/BP2 ADH, amb dotació 1 kg/m2		
A0E-000A	(Mà d'obra) Manobre especialista	0,003 h 21,970	0,07
C170-0036	(Maquinària) Camió cisterna per a reg asfàltic	0,003 h 33,690	0,10
C174-00GD	Escombradora autopropulsada	0,001 h 47,170	0,05
B057-06IL	(Materials) Emul.bitum.catiònica+polímers p/reg adh.C60BP3/BP2 ...	1,000 kg 0,500	0,50
	Total	0,720	
			0,72
3.1	3 MESURES DE SEGURETAT I SALUT % Mesures de seguretat i salut per a l'execució de l'obra, aquestes tindran un valor del 2% del pem executat.		
0400001	(Mitjans auxiliars) Mesures de seguretat i salut per a l'execució de l'obra, ...	1,000 % 0,020	0,02
	Total	0,020	
			0,02

Presupuesto



Capítol núm. 1 TREBALLS PREVIS I MOVIMENT DE TERRES

Núm.	Ut	Descripció	Amidament	Preu (€)	Import (€)
1.1	m2	Neteja i esbrossada de vores en camí, amb mitjans mecànics, càrrega, transport i deposició inclosa	1.200,000	1,06	1.272,00
1.2	m	Tall en paviment de qualsevol tipus de 10 cm de fondària com a mínim amb màquina tallajunts amb disc de diamant per a paviment, per a delimitar la zona a demolir	89,000	4,70	418,30
1.3	m2	Escarificació i compactació del terreny natural fins a 10 cm de profunditat, amb mitjans mecànics	1.500,000	2,53	3.795,00
1.5	m3	Base de tot-u artificial, amb estesa i piconatge del material al 98% del PM	150,000	39,51	5.926,50
1.10	m2	Fresatge mecànic de paviments de mescles bituminoses per cada cm de gruix, amb un gruix de 0 a 6 cm i en encaixos aïllats, amb fresadora per a paviment amb càrrega automàtica i talls i entregues a tapes i reixes amb compressor, càrrega de runa sobre camió i escombrat i neteja de la superfície fresada	190,000	1,46	277,40
1.11	m3	Transport de residus a instal·lació autoritzada de gestió de residus, amb camió de 7 t i temps d'espera per a la càrrega a màquina, amb un recorregut de més de 5 i fins a 10 km	14,820	8,10	120,04
1.12	m3	Disposició controlada en dipòsit autoritzat inclòs el cànon sobre la deposició controlada dels residus de la construcció, segons la LLEI 8/2008, de residus d'aglomerat asfàltic no peril·losos amb una densitat 1,45 t/m3, procedents de construcció o demolició, amb codi 17 03 02 segons la Llista Europea de Residus	14,820	38,28	567,31
Total capítol núm. 1 TREBALLS PREVIS I MOVIMENT DE TERRES:					12.376,55



Capítol núm. 2 PAVIMENTS

Núm.	Ut	Descripció	Amidament	Preu (€)	Import (€)
2.1	m2	Tractament superficial per mitjà de reg bicapa amb barreja de granulats de materials granítics i emulsió bituminosa catiònica de ruptura ràpida, tipus ECR-2	1.500,000	3,25	4.875,00
2.2	m2	Batxeig amb doble tractament superficial	50,000	8,11	405,50
2.5	t	Paviment de mescla bituminosa contínua en calent tipus AC 16 surf B 50/70 D, amb betum asfàltic penetració, de granulometria densa per a capa de trànsit i granulat calcari, estesa i compactada	349,200	87,02	30.387,38
2.7	m2	Reg d'adherència amb emulsió bituminosa catiònica modificada amb polímers tipus C60BP3/BP2 ADH, amb dotació 1 kg/m2	2.100,000	0,72	1.512,00
Total capítol núm. 2 PAVIMENTS:					37.179,88



Capítol núm. 3 MESURES DE SEURETAT I SALUT

Núm.	Ut	Descripció	Amidament	Preu (€)	Import (€)
3.1	%	Mesures de seguretat i salut per a l'execució de l'obra, aquestes tindran un valor del 2% del pem executat.	49.556,430	0,02	991,13
Total capítol núm. 3 MESURES DE SEURETAT I SALUT:					991,13

Resumen presupuesto





RESUM DE PRESSUPOST

Capítol	Import (€)
1 TREBALLS PREVIS I MOVIMENT DE TERRES	12.376,55
2 PAVIMENTS	37.179,88
3 MESURES DE SEGURETAT I SALUT	991,13
Pressupost d'execució material	50.547,56
13% de despeses generals	6.571,18
6% de benefici industrial	3.032,85
Pressupost d'execució per contracta abans IVA	60.151,59
21% d'IVA	12.631,83
Pressupost d'execució per contracta IVA inclòs	72.783,42

Puja el pressupost d'execució per contracta a l'expressada quantitat de SETANTA-DOS MIL SET-CENTS VUITANTA-TRES EUROS AMB QUARANTA-DOS CÈNTIMS.