

**BARCELONA D'INFRAESTRUCTURES MUNICIPALS, SA**

**PLEC DE CLAUSULES ADMINISTRATIVES PARTICULARS  
CONTRACTACIÓ SUBJECTA A REGULACIÓ HARMONITZADA**

**ACORD MARC PER A LA CONTRACTACIÓ DE TREBALLS D'EXECUCIÓ D'OBRES  
DE JARDINERIA, TALUSSOS I ÀREES D'ESBARJO DE GOSSOS EN ESPAI  
PÚBLIC DE BARCELONA DE VALOR ESTIMAT DE 120.000,01 EUROS FINS A  
1.800.000,00 EUROS, DIVIDIT EN DOS LOTS, AMB MESURES DE CONTRACTACIÓ  
PÚBLICA SOSTENIBLE**

**EXPEDIENT: 600.2025.015**

**LOT 1: OBRES AMB VALOR ESTIMAT DE 120.000,01 € FINS A 499.999,99.-€  
LOT 2: OBRES AMB VALOR ESTIMAT DE 500.000,00 € FINS 1.800.000,00.-€.**

## QUADRE-RESUM DE CARACTERÍSTIQUES DEL PROCEDIMENT DE LICITACIÓ

**ACORD MARC PER A LA CONTRACTACIÓ DE TREBALLS D'EXECUCIÓ D'OBRES DE JARDINERIA, TALUSSOS I ÀREES D'ESBARJO DE GOSSOS EN ESPAI PÚBLIC DE BARCELONA DE VALOR ESTIMAT DE 120.000,01 EUROS FINS A 1.800.000,00 EUROS, DIVIDIT EN DOS LOTS, AMB MESURES DE CONTRACTACIÓ PÚBLICA SOSTENIBLE**

**LOT 1: OBRES AMB VALOR ESTIMAT DE 120.000,01 € FINS A 499.999,99.-€**

**LOT 2: OBRES AMB VALOR ESTIMAT DE 500.000,00 € FINS 1.800.000,00.-€.**

### **A.- OBJECTE:**

#### a. Tipologia d'obres

L'objecte d'aquest Acord Marc és el d'agilitzar la contractació i execució de les obres necessàries per l'execució de les obres de jardineria, talussos, reurbanització de les àrees d'esbarjo de gossos en espai públic de Barcelona, sempre que siguin incloses dins de l'àmbit objectiu del present acord marc.

En particular, queden incloses dins del present acord marc les següents actuacions:

- Obres de jardineria. Renovació o execució d'àrees verdes existents o noves
- Obres de talussos
- Obres de reurbanització o noves àrees de gossos

L'abast d'aquest acord marc es correspon amb obres amb una duració inferior o igual a dotze mesos, amb una complexitat baixa i/o moderada, i que, per import, trobin encaix dins el pressupost establert per al present acord marc.

Queden excloses de manera específica actuacions que escapen d'aquesta naturalesa, com són les següents:

- Actuacions on es modifica l'espai públic (reconfiguració i canvis de secció de l'espai públic).\*
- Actuacions de renovació integral d'urbanitzacions.\*
- Actuacions en d'edificació.
- Obres marítimes.
- Obres d'instal·lacions diferents a les definides en aquest acord marc
- Manteniment d'instal·lacions que siguin diferents a les d'aquest acord marc
- Manteniment d'elements de superfície (voreres, calçades, senyalització horitzontal i vertical, mobiliari urbà, estructures vials, tanques, paviments de cautxú...).
- Subministraments
- Implantació de nous carrils bici.
- Actuacions de manteniment singular (escales mecàniques, ascensors, fonts ornamentals,...).
- Àrees de jocs infantils i instal·lacions esportives.
- Renovació d'àrees de gossos
- Aquelles que per la seva complexitat requereixin d'un procediment de contractació més específic en l'elecció de l'adjudicatari a criteri tècnic justificat de BIMSA.
- Aquelles que, per raó del seu import, no puguin ser executades mitjançant el present acord marc.

*\* Aquestes actuacions es contractaran mitjançant l'ACORD MARC PER A LA CONTRACTACIÓ D'OBRES D'URBANITZACIÓ I CARRILS BICI EN ESPAI PÚBLIC DE BARCELONA DE VALOR ESTIMAT DE 120.000,01 EUROS FINS A 1.800.000,00 EUROS, DIVIDIT EN DOS LOTS, AMB MESURES DE CONTRACTACIÓ SOSTENIBLE – EXP. NÚM. 600.2023.008 (LOT 1: OBRES AMB VALOR ESTIMAT DE 120.000,01 € FINS A 499.999,99 €; LOT 2: OBRES AMB VALOR ESTIMAT DE 500.000,00 € FINS 1.800.000,00 €), fins la pèrdua de la seva vigència.*

## TIPOLOGIA D'OBRA

Projectes d'adequació d'espais verds i/o d'execució de noves infraestructures en parcs i places, on el gruix dels treballs estigui format per l'adequació de talussos i/o camins, instal·lacions de reg i noves plantacions.

Projectes d'adequació o construcció de noves àrees d'esbarjo de gossos.

### CPV

- 45112712-9 Treballs de paisatgisme en jardins
- 45112711-2 Treballs de paisatgisme en parcs
- 45112723-9 Treballs de paisatgisme en parcs infantils
- 45112710-5 Treballs de paisatgisme en zones verdes
- 45236250-7 Treballs d'explanació de parcs

### b. Definició de les obres i pressupost de les mateixes

Les actuacions es defineixen mitjançant Projecte executiu aprovat per l'Ajuntament de Barcelona.

**Requisits de pressupost:** El pressupost del Projecte haurà de sumar un import de partides del "*Banc BIMSA 2025*" i Banc de preus BEDEC, partides alçades a justificar i la partida d'abonament íntegre de seguretat i salut, respecte del PEM del projecte o memòria a executar, igual o superior al 75% de l'import total del mateix. En el pressupost s'utilitzarà preferiblement les partides incloses en el Banc Bimsa 2025.

**Les espècies d'arbres sol·licitades per l'Ajuntament i no incloses en aquests bancs es podran incorporar i no comptabilitzaran en aquest 75%. S'establirà un preu justificat de mercat.**

El **percentatge** es calcularà segons la fórmula següent:

$$\%B = \frac{B + PAJ + PSS}{PEM} \times 100$$

- %B: Percentatge de l'import de les partides pertanyents al banc de preus de referència.  
B: Suma de l'import de les partides del projecte pertanyents al banc de preus de referència.  
PAJ: Suma de l'import de les "partides alçades a justificar".  
PSS: Import de la partida d'abonament íntegre de seguretat i salut.  
PEM: Pressupost d'execució material del projecte objecte de la contractació derivada.

El Banc BIMSA 2025 s'ha creat per a definir partides específiques de les actuacions de l'espai públic de BIMSA a partir de la metodologia BEDEC i amb els mateixos paràmetres anteriorment especificats del Banc BEDEC 2025.

Característiques del Banc BEDEC Construcció 2025 i Banc Bimsa 2025 a efectes del present acord marc i la contractació basada:

### LOT 1

#### **BANC BEDEC:**

- Data del Banc: 2025-10.
- Àmbit de preus: Barcelona.
- Àmbit de plecs: Catalunya.
- Variació segons el volum d'obra nova: Obres tipus (PEM 0,4 M€).
- Percentatge de despeses indirectes: 15%.
- Despeses auxiliars: les corresponents del BEDEC per a la família de la partida.

#### **BANC BIMSA 2025**

El banc Bimsa lliurat en la present licitació correspon a un banc per a PEM 1,7M€, seguint el mateix criteri aplicat per al Banc BEDEC. Per als projectes o memòries valorades incloses en aquest LOT caldrà modificar el rendiment del Banc per 1,139, indicat a la següent imatge:

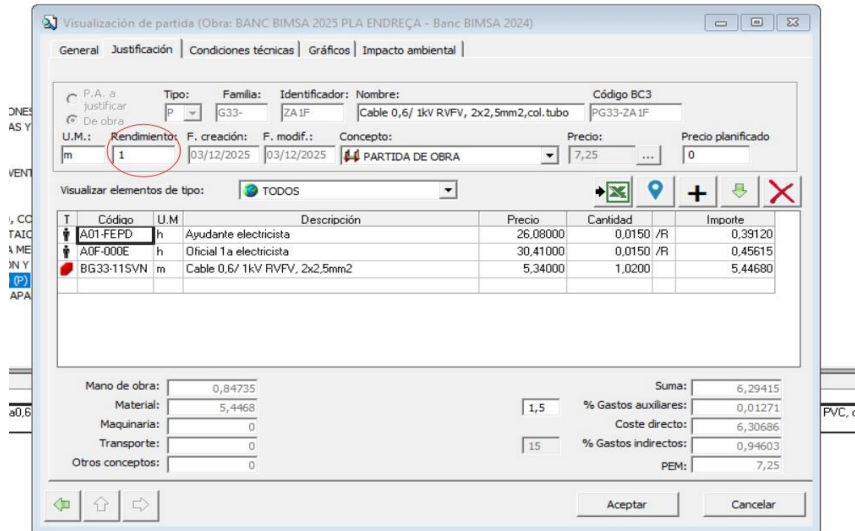

**IMATGE 1**

## LOT 2

### **1.- PROJECTES O MEMORIES VALORADES AMB PEM FINS A 1M €.**

#### **BANC BEDEC:**

- Data del Banc: 2025-10.
- Àmbit de preus: Barcelona.
- Àmbit de plecs: Catalunya.
- Variació segons el volum d'obra nova: Obres tipus (PEM 0,4-1,4 M€). S'admetran variacions de PEM de 200.000 en aquest rang.
- Percentatge de despeses indirectes: 15%.
- Despeses auxiliars: les corresponents del BEDEC per a la família de la partida.

#### **BANC BIMSA 2025:**

El banc Bimsa lliurat en la present licitació correspon a un banc per a PEM 1,7M€, seguint el mateix criteri aplicat per al Banc BEDEC. Per als projectes o memòries valorades incloses en aquest PEM caldrà modificar el rendiment del Banc per 1,139. Veure imatge 1 abans exposada.

### **2.- PROJECTES O MEMORIES VALORADES AMB PEM SUPERIOR A 1M €.**

#### **BANC BEDEC:**

- Data del Banc: 2025-10.
- Àmbit de preus: Barcelona.
- Àmbit de plecs: Catalunya.
- Variació segons el volum d'obra nova: Obres tipus (PEM 1,7 M€).
- Percentatge de despeses indirectes: 15%.
- Despeses auxiliars: les corresponents del BEDEC per a la família de la partida.

#### **BANC BIMSA 2025:**

El banc Bimsa lliurat en la present licitació correspon a un banc per a PEM 1,7M€, seguint el mateix criteri aplicat per al Banc BEDEC. Per als projectes o memòries valorades incloses en aquest PEM caldrà modificar el rendiment del Banc per 1. Veure Imatge 1.

El licitador haurà d'indicar el **percentatge de baixa** que s'aplicarà linealment sobre les partides incloses en el Banc BIMSA 2025 . En aquest sentit, caldrà indicar l'esmentat percentatge de baixa a la plantilla d'oferta econòmica annexa al present Plec.

Aquest mateix percentatge serà el que s'aplicarà sobre el BANC de preus BEDEC de l'ITEC definit per a cada LOT i segons el PEM de projecte definit anteriorment

Transcorreguts dotze (12) mesos, el Banc BIMSA 2025 s'actualitzarà mitjançant l'aplicació d'un coeficient d'actualització a aplicar a l'import d'execució material, el qual es detalla al següent punt.

#### Nombre de lots i licitadors

Es una Licitació amb 2 LOTS:

- **Lot 1: Corresponent a obres amb un valor estimat del contracte de 120.000,001 euros fins a 499.999,99 € euros (IVA no inclòs).**
- **Lot 2: Corresponent a obres amb un valor estimat del contracte de 500.000,00 euros fins a 1.800.000,00 euros (IVA no inclòs).**

Es seleccionarà un **màxim de deu (10) empreses per cada lot**, essent aquestes, aquelles empreses les ofertes de les quals hagin estat les millor classificades del lot al que participin d'acord amb els criteris d'adjudicació previstos en el present Plec.

Les actuacions podran estar incloses en qualsevol Districte de Barcelona.

La subscripció del present acord marc pels adjudicatariis no comporta per part de BIMSA, cap obligació d'adjudicar un número determinat de contractes basats. Per aquest motiu, el fet que els adjudicatariis no subscriuguin cap contracte basats, no generarà cap dret compensatori al seu favor.

**B.- VALOR MÀXIM ESTIMAT DE L'ACORD MARC: 54.000.000,00.- EUROS (IVA NO INCLÒS)**, desglossats de la següent forma:

#### **LOT 1:**

Desglossament del valor estimat del lot 1 de l'acord marc (importos exclòs IVA):

- Estimació contractació basada duració inicial Acord Marc:	2.000.000,00 euros
- Possible pròrroga:	4.000.000,00 euros
<b>Total valor estimat del lot 1 de l'acord marc:</b>	<b>6.000.000,00 euros</b>

#### **LOT 2:**

Desglossament del valor estimat del lot 2 de l'acord marc (importos exclòs IVA):

- Estimació contractació basada duració inicial Acord Marc:	16.000.000,00 euros
- Possible pròrroga:	32.000.000,00 euros
<b>Total valor estimat del lot 2 de l'acord marc:</b>	<b>48.000.000,00 euros</b>

#### **VALOR MÀXIM ESTIMAT DE L'ACORD MARC:**

- Valor estimat del LOT 1:	6.000.000,00 euros
- Valor estimar del LOT 2:	48.000.000,00 euros
<b>Total valor estimat</b>	<b>54.000.000,00 euros</b>

Aquest valor estimat fa referència a l'import global i màxim de l'Acord marc per la seva durada màxima, incloent les eventuais pròrroques.

D'acord amb la previsió de l'article 101.13 de la Llei 9/2017, de 8 de novembre, de Contractes del Sector Públic, per la que es transposen a l'ordenament jurídic espanyol les Directives del Parlament Europeu i del Consell 2014/23/UE i 2014/23/UE, de 26 de febrer de 2014 (LCSP), el valor estimat d'aquest acord marc s'ha calculat tenint en compte la previsió del conjunt de contractes basats que potencialment poden adjudicar-se durant el període de vigència, en cadascun dels lots.

En tot cas, aquest valor estimat està elaborat de forma estimativa, té caràcter orientatiu i no vinculant, i s'indica únicament a efectes de la publicitat i de procediment d'adjudicació sense que suposi cap compromís d'execució efectiva per a BIMSA, no tenint dret l'adjudicatari del present Acord marc a percebre indemnització o compensació per aquest motiu.

**C.- PROCEDIMENT I TIPUS DE TRAMITACIÓ:** la licitació de l'acord marc està subjecta a regulació harmonitzada segons s'estableix en els articles 19 i 20 de la LCSP, tramitada mitjançant procediment obert, d'acord amb allò establert pels articles 131, del 156 al 158 i 317 de la LCSP, on tot empresari interessat podrà presentar una oferta. La tramitació del procediment serà ordinària.

**D.- TERMINI DE VIGÈNCIA I PRÒRROGA DE L'ACORD MARC I TERMINI D'EXECUCIÓ DELS CONTRACTES BASATS:**

ACORD MARC: es fixa una durada inicial de **DOTZE (12) MESOS** a comptar des de l'endemà de la data de publicació de la formalització dels documents contractuals de l'Acord Marc al Perfil de Contractant de BIMSA.

Pròrroga: es preveu la possibilitat de prorrogar l'Acord marc, amb possibilitat d'activar dues (2) pròrrogues de dotze (12) mesos addicionals cada una. En el cas que sigui acordada la pròrroga per BIMSA aquesta serà obligatòria pels contractistes d'acord amb el que s'estableix a l'article 29 de la LCSP.

En el moment de la pròrroga de l'acord marc, es procedirà a requerir als integrants l'acreditació del manteniment de les condicions d'aptitud establertes en el present Plec. En aquest moment, les empreses integrants de cada lot podran actualitzar la seva solvència tècnica / classificació, sempre i exclusivament dintre de cada lot, als efectes de poder resultar adjudicatàries de contractes basats que requereixin de la solvència acreditada.

Així mateix, en el moment de la pròrroga de l'acord marc, es procedirà a l'aplicació del sistema d'actualització de preus del Banc de BIMSA en els termes exposats a la Clàusula 2.4 del present Plec.

CONTRACTES BASATS: el termini d'execució dels contractes basats serà el previst en els corresponents projectes o actuacions dels contractes basats.

**E.- VALORACIÓ DE TERMINIS:** no.

**F.- LLOC D'EXECUCIÓ:** Barcelona.

**G.- GARANTIA PROVISIONAL:** no s'exigeix.

**H.- GARANTIA DEFINITIVA:** els adjudicataris de l'Acord marc hauran de constituir una garantia definitiva general o global de l'Acord marc que es fixa en:

- Lot 1: 60.000 euros.
- Lot 2: 100.000 euros.

CONTRACTES BASATS: quan la suma dels imports dels contractes basats en l'Acord marc (IVA exclòs) excedeixi el doble de la quantitat resultant de capitalitzar al 5 per 100 l'import de la garantia definitiva, aquesta haurà de ser incrementada en una quantia equivalent, per mantenir aquesta proporció.

**I.- TERMINI DE GARANTIA:** un (1) any a comptar des de l'acta de recepció favorable de la darrera contractació basada.

**J.- ADMISSIBILITAT DE VARIANTS I MILLORES:** veure annexes de criteris d'adjudicació.

**K.- REVISIÓ DE PREUS:** no.

**L.- REQUISITS D'APTITUD DELS LICITADORS:** veure clàusules 6 i 9 del present Plec:

**CRITERIS DE SOLVÈNCIA APLICABLES AL LOT 1**

Atenent a l'objecte de l'acord marc, i als imports de les obres dels contractes basats del lot 1, es proposen els següent criteris de solvència:

**Solvència tècnica o professional: Obres executades:** L'import anual, sense incloure els impostos, que el licitador haurà d'acreditar com a executat durant l'any de superior execució en el decurs dels **últims CINC (5) anys**, corresponent al **mateix grup o subgrup** de classificació a que correspon la present licitació ha de ser, com a mínim, de **200.000,00 euros** (com a mínim en dos dels següents grups: A, E i G). Les obres executades per una societat estrangera filial de la licitadora tindran la mateixa consideració que les directament executades per ella, sempre que aquesta última exerceixi el control directament o indirectament en els termes que estableix l'article 42 del Codi de Comerç. Quan es tracti d'obres executades per una societat estrangera participada per la licitadora sense que es compleixi la condició esmentada, només es reconeixerà com a experiència atribuïble a la licitadora l'obra executada per la societat participada en la proporció de la participació d'aquella en el capital social d'aquesta.

**Solvència econòmica o financera:** Volum anual de negocis. El volum anual de negocis de la licitadora durant els **TRES (3) últims anys** ha de ser, com a mínim, de **400.000,00 euros/ any**, en algun d'aquests anys. En el cas de que la data de creació o d'inici de les activitats de l'empresa licitadora sigui inferior a **TRES (3) anys** el requeriment es podrà referir al període d'activitat. En el cas de que aquesta data sigui inferior a **UN (1) any**, el requeriment podrà ser proporcional.

**Classificació alternativa:** Mitjà alternatiu d'acreditació de solvència mínima, per aquest lot.

- Els licitadors, espanyols o estrangers d'Estat que no sigui membre de la Unió Europea, hauran de disposar de com a **mínim la classificació en dos grups** del següent llistat:

GRUP A SUBGRUP 1 i QUALESEVOL CATEGORIA  
 GRUP A SUBGRUP 2 i QUALESEVOL CATEGORIA  
 GRUP E SUBGRUP 1 i QUALESEVOL CATEGORIA  
 GRUP E SUBGRUP 7 i QUALESEVOL CATEGORIA  
 GRUP G SUBGRUP 3 i QUALESEVOL CATEGORIA  
 GRUP G SUBGRUP 4 i QUALESEVOL CATEGORIA  
 GRUP G SUBGRUP 7 i QUALESEVOL CATEGORIA

Degut a que totes les obres incloses en aquest acord marc tenen una part d'obra civil que es comú en tots els projectes, es considera necessari que els licitadors disposin de com a mínim la classificació en dos dels GRUPS definits anteriorment.

Igualment els licitadors hauran de identificar les classificacions de que disposen del següent llistat, identificant el GRUP, SUBGRUP i CATEGORIA i podran optar a les contractacions basades segons la classificació del contractista definida en el projecte executiu o memòria valorada:

GRUP	SUBGRUP	CATEGORIA
A) Moviments de terres i perforacions	1. Desmuntatges i buidatges	a omplir pel contractista
A) Moviments de terres i	2. Esplanacions	a omplir pel

perforacions		contractista
E) Hidràuliques	1. Abastaments i sanejaments	a omplir pel contractista
E) Hidràuliques	7. Obres hidràuliques sense qualificació específica	a omplir pel contractista
G) Vials i pistes	3. Amb fermes de formigó hidràulic	a omplir pel contractista
G) Vials i pistes	4. Amb fermes de mesclures bituminoses	a omplir pel contractista
G) Vials i pistes	6. Obres viàries sense qualificació específica	a omplir pel contractista
K) Especials	6. Jardineria i plantacions	a omplir pel contractista

### CRITERIS DE SOLVÈNCIA APLICABLES AL LOT 2

Atenent a l'objecte de l'acord marc, i als imports de les obres dels contractes basats, es proposen els següents criteris de solvència:

#### Classificació obligatòria:

- Els licitadors, espanyols o estrangers d'Estat que no sigui membre de la Unió Europea, hauran de disposar de com **a mínim la classificació en dos grups** del següent llistat:

GRUP A SUBGRUP 1 i QUALESEVOL CATEGORIA  
 GRUP A SUBGRUP 2 i QUALESEVOL CATEGORIA  
 GRUP E SUBGRUP 1 i QUALESEVOL CATEGORIA  
 GRUP E SUBGRUP 7 i QUALESEVOL CATEGORIA  
 GRUP G SUBGRUP 3 i QUALESEVOL CATEGORIA  
 GRUP G SUBGRUP 4 i QUALESEVOL CATEGORIA  
 GRUP G SUBGRUP 7 i QUALESEVOL CATEGORIA

Degut a que totes les obres incloses en aquest acord marc tenen una part d'obra civil que es comú en tots els projectes, es considera necessari que els licitadors disposin de com a mínim la classificació en dos dels GRUPS definits anteriorment.

Igualment els licitadors hauran de identificar les classificacions de que disposen del següent llistat, identificant el GRUP, SUBGRUP i CATEGORIA i podran optar a les contractacions basades segons la classificació del contractista definida en el projecte executiu o memòria valorada:

GRUP	SUBGRUP	CATEGORIA
A) Moviments de terres i perforacions	1. Desmuntatges i buidatges	a omplir pel contractista
A) Moviments de terres i perforacions	2. Esplanacions	a omplir pel contractista
E) Hidràuliques	1. Abastaments i sanejaments	a omplir pel contractista
E) Hidràuliques	7. Obres hidràuliques sense qualificació específica	a omplir pel contractista
G) Vials i pistes	3. Amb fermes de formigó hidràulic	a omplir pel contractista
G) Vials i pistes	4. Amb fermes de mesclures bituminoses	a omplir pel contractista
G) Vials i pistes	6. Obres viàries sense qualificació específica	a omplir pel contractista

K) Especials	6. Jardineria i plantacions	a omplir pel contractista
--------------	-----------------------------	---------------------------

- Els licitadors no espanyols d'estats membres de la Unió Europea hauran d'acreditar que compleixen amb les condicions mínimes de solvència següents:

**Solvència tècnica o professional: Obres executades:** L'import anual, sense incloure els impostos, que el licitador haurà d'acreditar com a executat durant l'any de superior execució en el decurs dels **últims CINC (5) anys**, corresponent al mateix grup o subgrup de classificació a que correspon la present licitació ha de ser, com a mínim, de **500.000,00 euros**. Les obres executades per una societat estrangera filial de la licitadora tindran la mateixa consideració que les directament executades per ella, sempre que aquesta última exerceixi el control directament o indirectament en els termes que estableix l'article 42 del Codi de Comerç. Quan es tracti d'obres executades per una societat estrangera participada per la licitadora sense que es compleixi la condició esmentada, només es reconeixerà com a experiència atribuïble a la licitadora l'obra executada per la societat participada en la proporció de la participació d'aquella en el capital social d'aquesta.

**Solvència econòmica o financera:** Volum anual de negocis. El volum anual de negocis de la licitadora durant els **TRES (3) últims anys** ha de ser, com a mínim, de **1.000.000,00 euros/ any**, en algun d'aquests anys. En el cas de que la data de creació o d'inici de les activitats de l'empresa licitadora sigui inferior a **TRES (3) anys** el requeriment es podrà referir al període d'activitat. En el cas de que aquesta data sigui inferior a **UN (1) any**, el requeriment podrà ser proporcional.

#### **Adscripció de mitjans personals o materials (PER ALS DOS LOTS)**

Els licitadors, a més d'acreditar la solvència econòmica, financera i tècnica requerida, hauran de comprometre's, mitjançant una declaració responsable on hi figuri el compromís a dedicar o adscriure a l'execució dels contractes basats els mitjans personals o materials següents i a mantenir-los durant l'execució de les obres, sense cost addicional per a BIMSA. Aquest compromís s'integrarà al contracte i tindrà el caràcter d'obligació essencial, podent-se resoldre el contracte o imposar-se les penalitzacions per aquest motiu previstes al contracte, en cas d'incompliment per l'adjudicatari.

- **Responsable de la implantació de l'obra al domini públic.** La persona designada com a Responsable de la implantació de l'obra al domini públic haurà de tenir plena capacitat de decisió en l'adopció d'aquelles mesures necessàries per a garantir l'adequada conservació i homogeneïtat de tancaments, senyalitzacions, itineraris i passos per a vianants de l'obra amb públic limítrof a la mateixa obra, així com de prendre aquelles mesures que estimi escaients per tal de limitar les immissions i molèsties provocades per l'execució dels treballs, i garantir una adequada mobilitat dels vianants.
- **Delegat/da d'Obra.** Titulat competent amb capacitat suficient per a representar a l'empresa Contractista davant BIMSA i tercers, en tot allò que afecti a l'execució de l'obra i al desenvolupament del contracte. El Delegat d'Obra comptarà amb poder de decisió dins de l'empresa i formació tècnica suficient per a desenvolupar el seu càrrec.
- **Responsable de l'ambientalització de l'obra.** La persona designada com a responsable de l'ambientalització de l'obra haurà de tenir plena capacitat de decisió en l'adaptació d'aquelles mesures necessàries per a garantir l'adequada ambientalització de l'obra i la reducció dels impactes negatius que es puguin generar en la mateixa.

Al marge de les figures de Responsable de la implantació de l'obra al domini públic, del Delegat d'Obra i del Responsable de l'ambientalització de l'obra, els licitadors hauran d'adscriure les següents posicions:

- **Posició de Cap d'Obra:**  
 Responsable de planificar, coordinar i supervisar l'execució de l'actuació objecte de licitació

seguint les directrius de la direcció facultativa i el projecte aprovat, controlant la qualitat, el pressupost i els terminis.

- **Posició d'Encarregat/da d'Obra:**  
Responsable de l'execució material del projecte constructiu, coordinant i organitzant els equips de treball, les intervencions dels diferents professionals i industrials, vetllant pel compliment de les condicions tècniques i la planificació prevista.
- **Posició de Tècnic/ca de Prevenció de riscos laborals:** Responsable de controlar i vetllar per la implementació i compliment eficaç de les mesures preventives i de protecció i seguretat definides en el corresponent pla de seguretat i salut de l'actuació objecte de licitació.

**M.- ASSEGUANCES:** L'adjudicatari resta obligat a subscriure i mantenir en vigor al llarg de tota la vigència dels contractes basats, les pòlisses d'assegurances pels imports mínims indicats a continuació que cobreixin qualsevol responsabilitat derivada del Contracte, en el que consti com a beneficiari BIMSA, conforme l'**Annex núm. 7**.

Els adjudicataris de l'acord marc hauran de subscriure una assegurança de Responsabilitat Civil general de l'acord marc i una responsabilitat civil patronal en els termes indicats a l'Annex núm. 7.

Així mateix, caldrà una assegurança "Tot Risc Construcció" per un import mínim igual al de l'adjudicació del contracte basat que correspongui, que els adjudicataris d'aquests contractes hauran d'aportar abans de la data indicada per l'inici de les obres del contracte basat.

#### **N.- PRESENTACIÓ DE PROPOSTES (MITJÀ I TERMINI):**

La presentació de les propostes es realitzarà per mitjans electrònics, informàtics o telemàtics en els termes establerts en el present Plec, i es farà exclusivament a través del Portal de Contractació Electrònica de l'Ajuntament de Barcelona:

<https://licitacions.bcn.cat/organismos/26>

La proposició que arribi per qualsevol altre via serà rebutjada.

**Data límit:** **16 de febrer de 2026.**

**Hora límit:** **fins les 13:00:00 hores<sup>1</sup>.**

**Format:** a través de tres (3) sobres digitals, que s'anomenaran Sobre A, B i C.

#### **O.- OBERTURA DE SOBRES:**

##### **1. OBERTURA DEL SOBRE "A", QUE CONTÉ LA DOCUMENTACIÓ ADMINISTRATIVA PRÈVIA:**

NO es celebrarà acte públic d'obertura dels sobres.

##### **2. OBERTURA DEL SOBRE DIGITAL "B", QUE CONTÉ LA PROPOSTA AVALUABLE MITJANÇANT JUDICI DE VALOR:**

NO es celebrarà acte públic d'obertura de les propostes. En qualsevol cas, l'obertura en acte privat de les proposicions avaluables mitjançant judici de valor es realitzarà amb caràcter previ a l'obertura pública del Sobre "C".

---

<sup>1</sup> Les ofertes rebudes amb posterioritat; és a dir, a les 13:00:01 en endavant, es consideraran extemporànies.

**3. OBERTURA DEL SOBRE DIGITAL “C”, QUE CONTÉ LA PROPOSTA AVALUABLE MITJANÇANT L’APLICACIÓ DE CRITERIS QUANTIFICABLES MITJANÇANT FÓRMULES AUTOMÀTIQUES:**

**Data:** Es comunicarà oportunament a través del Perfil de Contractant i del Portal de Contractació Electrònica de l’Ajuntament de Barcelona.

**P.- CRITERIS DE VALORACIÓ DE LES OFERTES PER TOTS ELS LOTS:** Els previstos a l’**Annex núm. 6** del present Plec.

○ **Criteris subjectes a Judici de Valor (40 punts):**

- L’obra: memòria, punts crítics, tancaments i afectacions a l’espai públic.
- L’Equip d’obra i la seva organització.
- Millores sobre el projecte i/o el procés constructiu.
- Seguretat i salut a l’obra: plantejament
- Ambientabilització i gestió ambiental
- Autocontrol de la qualitat

○ **Criteris automàtics (60 punts):**

- Oferta de preu.
- Oferta d’ampliació de garantia.
- Experiència del/la cap d’obra.
- Experiència de l’encarregat/da d’obra.
- Experiència del/la tècnic/a de prevenció de riscos.

**DEFINICIÓ D’ACTUACIÓ SIMILAR A EFECTES DEL CRITERI D’EXPERIÈNCIA:**

L’experiència prèvia en treballs similars del personal que desenvoluparan les funcions de Cap d’Obra, Encarregat/da d’Obra i Tècnic/a de Prevenció té incidència directa en l’assoliment d’una millor execució dels treballs a realitzar, en termes de qualitat i seguretat, costos i termini.

A tal efecte, un dels criteris d’adjudicació quantificables mitjançant fórmules automàtiques és el compromís d’experiència mínima que tindran les persones que desenvoluparan aquestes funcions en actuacions similars, entenent per actuacions similars obres de:

**LOT 1**

- Obres de les mateixes tipologies que les que són objecte d’aquest acord marc executades en entorns urbans en els darrers QUINZE (15) anys,
- i d’un Import mínim a efectes de ser considerat similar (IAS) de 100.000,00.-€ (PEC, IVA no inclòs).

A efectes de càlcul de la valoració del criteri de l’experiència del personal de “l’Equip Responsable de l’Obra” en base als criteris automàtics que s’especifiquen en el corresponent Annex del present Plec, es defineix el següent import de referència (IR):

- Import de referència (IR) = 300.000,00.-€.

**LOT 2**

- Obres de les mateixes tipologies que les que són objecte d’aquest acord marc executades en entorns urbans en els darrers QUINZE (15) anys,
- i d’un Import mínim a efectes de ser considerat similar (IAS) de 300.000,00.-€ (PEC, IVA no inclòs).

A efectes de càlcul de la valoració del criteri de l'experiència del personal de "l'Equip Responsable de l'Obra" en base als criteris automàtics que s'especifiquen en el corresponent Annex del present Plec, es defineix el següent import de referència (IR):

- Import de referència (IR) = 600.000,00.-€.

**Q.- DESPESES DE PUBLICITAT:** no aplica.

**R.- MODIFICACIONS:** l'acord marc i els contractes basats es podran modificar en aplicació de les circumstàncies legalment establertes i allò previst al present Plec.

**S.- DIVISIÓ EN LOTS:** Sí, dos (2) Lots segons s'especifica a l'apartat A) d'aquest Quadre-Resum de característiques i a la clàusula 1 del present Plec.

**T.- SERVEI D'INFORMACIÓ I DE RESOLUCIÓ DE CONSULTES A DISPOSICIÓ DELS LICITADORS:**

De conformitat amb l'indicat a la clàusula 4 del present Plec, els dubtes, consultes i/o sol·licituds d'informació s'hauran de formular per escrit mitjançant la utilitat "Preguntes"<sup>2</sup> disponible a través de l'Accés Privat del Portal de Contractació Electrònica de l'Ajuntament de Barcelona.

Les respostes a dits dubtes i/o sol·licituds d'informació es proporcionaran a tots els interessats tant a través de la utilitat "Preguntes" del Portal de Contractació Electrònica com a l'espai "Dubtes i preguntes" del Perfil de Contractant, i tindran caràcter vinculant.

Igualment, s'informa als interessats que la informació relacionada amb l'estat de tramitació del present procediment serà publicada al Perfil de Contractant, incloent els pertinents aclariments i esmenes, en el seu cas. Es recomana als interessats consultar de forma periòdica el Perfil de Contractant per estar informats de l'estat de situació del procediment de contractació.

En el cas de que BIMSA, en el marc de la licitació, emeti una nota d'aclariment a on s'especifiqui una modificació, consideració, anul·lació parcial o qualsevol altre desenvolupament addicional al/s projecte/s, aquesta tindrà prevalença sobre el mateix.

**U.- SUBCONTRACTACIÓ:** sí, veure clàusula 22 del present plec.

**V.- CESSIÓ DEL CONTRACTE:** de conformitat amb l'establert a la clàusula 22 del present Plec.

**W.- PUBLICITAT:**

- Diari Oficial de la Unió Europea (DOUE). Data d'enviament: prevista pel 29 de desembre de 2025.
- Perfil de Contractant: Integrat a la Plataforma de Serveis de Contractació Pública de la Generalitat de Catalunya (PSCP). També accessible a través del Web de BIMSA.

**X.- ALTRA INFORMACIÓ D'INTERÈS:**

- Presentació de les ofertes de forma **exclusivament electrònica**. Veure clàusules 7, 8 i 9 del present Plec.
- Cal estar donat d'alta a l'Accés Privat del Portal de Contractació Electrònica de l'Ajuntament de Barcelona per tal d'accedir al contingut de les notificacions i complir els requeriments efectuats per BIMSA.

---

<sup>2</sup> Per poder formular preguntes cal haver descarregat prèviament la sol·licitud per al procediment d'interès.

**Y.- SIGNATURA DE L'ACORD MARC:** l'acord marc es signarà de forma digital. A tal efecte, l'adjudicatari haurà de disposar d'un certificat de signatura electrònica que acrediti la seva identitat per poder signar digitalment el contracte.

Els contractes basats es perfeccionaran amb l'adjudicació, quedant sotmesos a l'acord marc i als documents annexos al mateix.

**INFORMACIÓ DEL PODER ADJUDICADOR:**

Barcelona d'Infraestructures Municipals, SA (BIMSA).  
Domicili: Carrer de Roc Boronat, 117, 8a planta 08018 Barcelona  
Pàgina web: [www.bimsa.cat](http://www.bimsa.cat)  
Telèfon: 933 034 170 Fax: 932 662 094  
Adreça electrònica: [contractacio.bimsa@bcn.cat](mailto:contractacio.bimsa@bcn.cat)

\*\*\*\*\*

**ACORD MARC PER A LA CONTRACTACIÓ DE TREBALLS D'EXECUCIÓ D'OBRES DE JARDINERIA, TALUSSOS I ÀREES D'ESBARJO DE GOSSOS EN ESPAI PÚBLIC DE BARCELONA DE VALOR ESTIMAT DE 120.000,01 EUROS FINS A 1.800.000,00 EUROS, DIVIDIT EN DOS LOTS, AMB MESURES DE CONTRACTACIÓ PÚBLICA SOSTENIBLE**

- ✓ LOT 1: OBRES AMB VALOR ESTIMAT DE 120.000,01 € FINS A 499.999,99.-€
- ✓ LOT 2: OBRES AMB VALOR ESTIMAT DE 500.000,00 € FINS 1.800.000,00.-€.

PLEC DE CLÀUSULES ADMINISTRATIVES PARTICULARS
ACORD MARC TRAMITACIÓ: ORDINÀRIA PROCEDIMENT: OBERT REGULACIÓ: HARMONITZADA

Codi de contracte de 600.2025.015

Descripció de contracte ACORD MARC PER A LA CONTRACTACIÓ DE TREBALLS D'EXECUCIÓ D'OBRES DE JARDINERIA, TALUSSOS I ÀREES D'ESBARJO DE GOSSOS EN ESPAI PÚBLIC DE BARCELONA DE VALOR ESTIMAT DE 120.000,01 EUROS FINS A 1.800.000,00 EUROS, DIVIDIT EN DOS LOTS, AMB MESURES DE CONTRACTACIÓ PÚBLICA SOSTENIBLE

CODI NUTS : ES511 BARCELONA

CODI CPV :

- 45112712-9 Treballs de paisatgisme en jardins
- 45112711-2 Treballs de paisatgisme en parcs
- 45112723-9 Treballs de paisatgisme en parcs infantils
- 45112710-5 Treballs de paisatgisme en zones verdes
- 45236250-7 Treballs d'explanació de parcs

## I. DISPOSICIONS GENERALS

### CLÀUSULA 1.- OBJECTE, FINALITATS DE L'ACORD MARC I RÈGIM JURIDIC.

1.1. L'objecte de l'acord marc i del present Plec és establir els requisits i condicions que regiran l'adjudicació d'aquest acord marc i dels contractes basats derivats del mateix, per a l'execució de les **OBRES DE JARDINERIA, TALUSSOS I ÀREES D'ESBARJO DE GOSSOS EN ESPAI PÚBLIC DE BARCELONA DE VALOR ESTIMAT DE 120.000,01 EUROS FINS A 1.800.000,00 EUROS, DIVIDIT EN DOS LOTS, AMB MESURES DE CONTRACTACIÓ PÚBLICA SOSTENIBLE**, en els termes que es defineixen a la lletra A) del Quadre-Resum de característiques i en el present Plec, amb mesures de contractació pública sostenible, que es defineixen en aquest Plec i en els seus annexes i que fomenta les mesures de contractació contemplades als Decret d'Alcaldia de 19 de maig de 2016 i Decret de l'Alcaldia S1/D/2017-1271, de 24 d'abril, de contractació pública sostenible, publicat al Butlletí Oficial de l'Ajuntament de Barcelona (Gasetta Municipal) de data 28 d'abril de 2017 respectivament. Aquest Decret d'alcaldia es pot aconseguir al següent enllaç:

<https://bcnroc.ajuntament.barcelona.cat/jspui/handle/11703/101966>.

El present acord marc es divideix en DOS (2) LOTS, en funció de la tipologia d'obra i del districte de l'actuació:

LOT 1: OBRES AMB VALOR ESTIMAT DE 120.000,01 € FINS A 499.999,99.-€

LOT 2: OBRES AMB VALOR ESTIMAT DE 500.000,00 € FINS 1.800.000,00.-€.

A través d'aquest procediment, BIMSA seleccionarà a un màxim de **deu (10) adjudicataris** per cada lot, que seran les empreses millor classificades per aquell lot per ordre de puntuació d'acord amb la valoració dels criteris d'adjudicació del present Plec.

Les empreses podran presentar oferta per cadascun dels dos lots d'aquest acord marc. Així però, d'acord amb les normes d'aquest Plec, només podran ser adjudicatàries d'un d'ells i, excepcionalment, de diversos lots. A aquest efecte, en el supòsit que es presentin a més d'un lot, hauran de manifestar l'ordre de preferència en l'adjudicació per el cas d'obtenir la puntuació que els hi permeti resultar adjudicataris de diversos lots.

Únicament una empresa podrà ser adjudicatària de diversos lots, sempre i quan un dels lots hagi quedat desert i hagi obtingut la puntuació necessària per a poder resultar adjudicatària dels diferents lots. Aquesta adjudicació en el següent lot es realitzarà atenent a la classificació aprovada per l'òrgan de contractació.

1.2. De conformitat amb l'esmentat Decret de l'Alcaldia de 24 d'abril de 2017, en l'objecte del contracte s'incorporen les mesures de contractació pública sostenible següents:

- Subcontractació i Pagament a subcontractistes i/o proveïdors, dins els terminis previstos per la normativa.
- Que tant el Contractista, com els seus possibles subcontractistes, compleixin amb el requeriment municipal d'inexistència de relació econòmica i/o financera il·legal amb un país considerat paradís fiscal.
- Que l'adjudicatari compleixi amb els compromisos adquirits en relació a l'equip responsable de l'obra que ofereixi a la seva oferta.
- Per a les obres amb un termini d'execució superior a 8 mesos serà d'obligat compliment per part de l'adjudicatari la contractació de persones amb dificultats particulars d'inserció en el mercat laboral, així com la contractació de Centres Especials de Treball i/o Empreses d'Inserció, tal i com es regula a la clàusula 28 del present Plec. A aquests efectes, els licitadors hauran d'aportar la declaració responsables que s'indica a la lletra i) de la clàusula 9.1.4 del present Plec.

1.3. Les empreses seleccionades hauran de tenir capacitat suficient per poder atendre les prestacions que es deriven d'aquesta licitació i, en aquest sentit, disposar dels mitjans adequats i suficients per poder cobrir cadascuna de les necessitats de BIMSA per a cada cas concret que es contracti.

La participació en aquest procediment i l'adjudicació de l'acord marc no assegura ni garanteix a favor dels licitadors integrants de l'acord marc la formalització de cap contracte basat, sense que aquest fet li doni dret a ser indemnitzat, compensat o rescabalat.

Per tant, la no adjudicació de cap contracte basat no donarà dret a cap integrant de l'acord marc a ser compensat, rescabalat o indemnitzat.

BIMSA adjudicarà les obres objecte dels contractes basats quan els requereixi, als seleccionats de cada lot de conformitat amb el que s'estableix al present Plec i seguin les normes i procediment per a l'adjudicació de contractes basats que s'estableixen a la clàusula 26 del present Plec.

1.4. El present procediment de licitació per a l'adjudicació de l'acord marc té les següents finalitats:

- Determinar les obres que podrà contractar BIMSA a l'empara de l'Acord marc, d'acord amb el que es descriu a l'apartat A) del Quadre-Resum de característiques del present Plec i resta de documentació tècnica.
- Seleccionar a un **MÀXIM DE DEU (10) ADJUDICATARIS** per cadascun dels lots, que realitzarà les obres objecte de l'Acord marc relatives al lot que correspongui i en els termes regulats en el present Plec.
- Fixar les condicions tècniques mínimes i les condicions econòmiques relatives a les adjudicatàries que realitzaran les prestacions que són objecte d'aquest acord marc.
- Fixar les condicions generals d'adjudicació i execució dels posteriors contractes a través de la contractació basada vinculats al present acord marc.

1.5. El present Plec de condicions, els seus annexes, els plecs de prescripcions tècniques -en el seu cas-, així com tots els documents enumerats a la clàusula 4 del present Plec que es posen a disposició dels licitadors revestiran caràcter contractual. L'acord marc s'ajustarà al contingut del present plec, les clàusules del qual es consideraran part integrant del respectiu contracte basat. **Així mateix, s'informa que les obligacions contractuals dels contractes basats es regiran pel present Plec, l'acord marc i el document d'obligacions contractuals que regirà la contractació basada adjunt al present Plec com annex núm. 8 i que, per tant, revistaran caràcter contractual i hauran de ser tingudes en consideració pels licitadors.**

1.6. La presentació de proposicions implica l'acceptació incondicionada pels licitadors del contingut del present Plec i de la totalitat de la documentació que conforma la present licitació, sense cap excepció o reserva.

El desconeixement d'aquesta documentació en qualsevol dels seus termes i dels altres documents contractuals de tota índole que puguin tenir aplicació en l'execució de la cosa pactada, no eximirà a l'adjudicatària de l'obligació de complir-los.

1.7. En el supòsit que el present plec i documentació annexa sigui traduït a altres llengües, en cas de discrepància prevaldrà la versió en llengua catalana.

1.8. BIMSA està subjecta a les disposicions de la LCSP, relatives a la contractació harmonitzada que com a poder adjudicador que no té el caràcter d'Administració Pública li són aplicables, així com el que es preveu en el present Plec i en el clausulat del contracte que es perfeccioni.

En relació a les eventuais modificacions contractuals que es puguin produir, serà d'aplicació el règim previst als articles 203 i següents de la LCSP i al present Plec.

A la preparació i adjudicació del present contracte li resulta d'aplicació allò previst al Títol I del Llibre Tercer de la LCSP.

També li són d'aplicació el Decret de l'Alcaldia de 24 d'abril abans esmentat, així com Decret d'Alcaldia de 19 de maig de 2016, pel qual es reconeix clàusula essencial del contracte que els licitadors, contractistes o subcontractistes, o empreses filials o empreses interposades no tenen relació econòmica ni financera il·legal amb un país considerat paradís fiscal. Conseqüentment, els licitadors, contractistes o subcontractistes o empreses filials o interposades d'aquest contracte públic no poden realitzar operacions financeres en paradisos fiscals –segons la llista elaborada per les Institucions Europees o avalada per aquestes o, en el seu defecte, per l'Estat espanyol-, o fora d'ells i que siguin considerades delictives, en els termes legalment establerts com ara delictes de blanqueig de capitals, frau fiscal o contra la Hisenda pública.

1.9. L'ordre jurisdiccional contenciós-administratiu serà el competent pel coneixement i resolució de les qüestions que se suscitin en relació a la preparació, adjudicació i modificació de l'acord marc objecte d'aquesta licitació i dels seus contractes basats, així com dels recursos que s'interposin contra les

resolucions que es dictin per l'òrgan competent per a resoldre recursos especials en matèria de contractació que estableix la LCSP.

1.10. L'acord marc que es formalitzi, així com els contractes basats, tenen la consideració de contracte privat. Pel que es refereix als efectes i extinció de l'acord marc i de la contractació derivada de l'acord marc, queda subjecte al dret privat, regint-se per aquest Plec i documentació annexada, pels PPT, projecte a executar, pel document d'obligacions contractuals que regirà la contractació basada annex al present Plec, i en tot allò no previst per aquesta documentació, per la legislació civil i mercantil aplicable. Així mateix, respecte als efectes i extinció resultarà d'aplicació l'article 319 de la LCSP.

L'execució del contracte basat es realitzarà a risc i ventura del contractista.

L'ordre jurisdiccional civil serà competent per a resoldre les controvèrsies entre les parts en relació als efectes i extinció de l'acord marc i de la contractació basada de l'acord marc, d'acord amb allò previst a l'article 27.2 a) de la LCSP. Les parts es sotmeten expressament a la jurisdicció i competència dels Jutjats i Tribunals de la ciutat de Barcelona, amb renúncia a qualsevol altre fur que els pugui correspondre.

1.11. Els contractistes queden obligats a respectar la normativa vigent en matèria de protecció de dades i, particularment, el Reglament (UE) 2016/679 del Parlament Europeu i del Consell de 27 d'abril de 2016, relatiu a la protecció de les persones físiques pel que fa al tractament de dades personals i a la lliure circulació d'aquestes dades (en endavant, RGPD) i a la Llei Orgànica 3/2018, de 5 de desembre, de Protecció de Dades Personals i garantia dels drets digitals (en endavant, LOPDgdd) i aquella normativa que la desenvolupi, quedant el contractista sotmès a dita normativa.

1.12. Conforme als efectes de la Llei 37/1992, de 28 de desembre, de l'Impost sobre el Valor Afegit, el present contracte té la condició de contracte d'arrendament d'obres resultant d'aplicació allò previst a l'art. 84.Ú.2.f de la Llei 37/1992, de 28 de desembre, de l'impost sobre el valor afegit, modificat per la Llei 7/2012, de 29 d'octubre, relatiu a la inversió del subjecte passiu.

La qualificació d'aquest Contracte com arrendament d'obres es limita als efectes fiscals i tributaris, resultant d'aplicació en els restants àmbits el règim derivat de la normativa citada a la clàusula 1.3 del present Plec.

## **CLÀUSULA 2.- VALOR MÀXIM ESTIMAT DE L'ACORD MARC I PREU DEL CONTRACTE BASAT**

2.1. El valor màxim estimat de l'Acord marc que es fixa per tota la seva durada, incloent-hi les possibles pròrrogues, és el que consta expressat a l'**apartat B) del Quadre-Resum de característiques** del present plec, import que no inclou l'impost sobre el Valor Afegit (IVA).

Per tant, aquest valor màxim estimat té caràcter purament orientador i no vinculant, no suposant, en cap cas, una obligació de despesa per BIMSA o que aquesta quedi obligada a sol·licitar una determinada quantia d'obres, atès que es determinarà en funció dels contractes basats del present acord marc que realment es duguin a terme. Únicament generaran obligació de pagament els treballs efectivament realitzats pels adjudicataris en els contractes basats.

2.2. BIMSA juntament amb la documentació que posa a disposició dels licitadors, adjunta el "*Banc de Preus Bimsa*", amb la finalitat que els licitadors puguin formular la seva oferta econòmica en els termes que s'indiquen en el present Plec.

Aquestes ofertes es mantindran durant tota la vigència de l'acord marc.

L'oferta inclou tots els factors de valoració i les despeses que, segons els documents contractuals i la legislació vigent corren per compte de l'adjudicatari, així com els tributs de qualsevol tipus.

2.3. En els contractes basats es determinarà el preu del contracte en funció de l'oferta de l'adjudicatari que correspongui o el projecte a executar i la dels concrets treballs realitzats, més el corresponent impost sobre el Valor Afegit (IVA), que figurarà de forma diferenciada.

**En cas de ser adjudicatari, en la contractació basada s'aplicaran les baixes ofertes pels adjudicatari de l'acord marc a la totalitat de partides del projecte i/o memòria valorada, llevat de les partides alçades a justificar i les partides alçades d'abonament íntegre, amb independència que estiguin contemplades al banc de preus que sigui d'aplicació.**

En el preu del contracte es consideraran inclosos la resta de tributs, taxes i cànon de qualsevol índole, que siguin d'aplicació, així com totes les despeses que l'adjudicatari ha d'assumir conforme al previst en el contracte tipus d'obra adjunt i en el Plec i documentació annexa.

El preu de l'acord marc i dels contractes basats no seran objecte de revisió.

2.4. Actualització del Banc de preus BIMSA.

Transcorreguts dotze (12) mesos, el Banc BIMSA 2025 s'actualitzarà mitjançant l'aplicació d'un coeficient d'actualització a aplicar a l'import d'execució material de conformitat amb el previst a la documentació adjunta a la licitació.

S'estableix com a fórmula d'actualització de preus la següent:

$$K_t = 0,35(100\% + BFB) + 0,15(100\% + BR4J) + 0,16(100\% + B6A3) + 0,08(100\% + B06F) + 0,08(100\% + BDK2) + 0,18$$

Sent:

$K_t$	Coeficient d'actualització de preus
BFB	Variació percentual del preu del tubs i accessoris de polietilè
BR4J	Variació percentual del preu d'arbusts i arbres petits
B6A3	Variació percentual del preu de les tanques metàl·liques
B06F	Variació percentual del preu del formigó en paviments
BDK2	Variació percentual del preu dels pericons de conduccions

Durant el primer any d'aplicació de l'acord marc NO hi aplicarà sota cap concepte actualització de preus. El coeficient d'actualització de preus s'aplicarà a l'import d'execució material a totes aquells projectes amb data de sol·licitud d'execució de la contractació basada posterior a dotze (12) mesos de vigència de l'acord marc.

Transcorreguts onze (11) mesos de vigència de l'acord marc, es consideraran els últims índexs publicats per l'ITEC en la seva web i s'adoptarà la variació respecte al període de dotze (12) mesos anterior, és a dir, es relaciona amb la variació dels preus del material en els últims dotze (12) mesos, independentment de qualsevol altra data com l'adjudicació, la signatura del contracte o altre. El període a considerar en el càlcul del coeficient a aplicar serà sempre de dotze (12) mesos.

Aquest coeficient estarà vigent fins a l'activació de la següent pròrroga contemplada en aquest procediment. En tal cas s'actualitzaria d'igual manera el coeficient a aplicar a les memòries valorades i projectes constructius en que la data de sol·licitud d'execució de la contractació basada sigui posterior a l'activació de la 2a pròrroga. En aquest cas, els índexs s'actualitzarien amb els últims publicats per l'ITEC un mes abans de l'activació de la pròrroga per calcular el nou coeficient a aplicar i, en aquest cas, el període per calcular l'increment serà de 24 mesos.

Els coeficient resultant podrà ser superior o inferior a 100%, és a dir es pot suposar una actualització del pressupost en positiu o en negatiu.

Els índexs corresponents a aquests materials bàsics es publicaran de forma mensual a la pàgina web de l'ITeC:

<https://itec.cat/recursos/BEDEC/Variaciones%20porcentuales%20precios%20principales%20BEDEC%202020%20a%202023-12.pdf>

La "url" podrà variar en funció de les possibles modificacions futures de la web, en qualsevol cas la manera general d'accedir serà la següent:

- Accés pàgina web itec: <https://itec.es/>
- Seleccionar icona "iniciar sessió" part superior esquerre de la web. Accedir amb usuari donat d'alta o registrar-se a la web. El registre permet la consulta gratuïta de 20 planes diàries, més que suficient per consultar els índexs.



- Accedir al BEDEC des de la web .

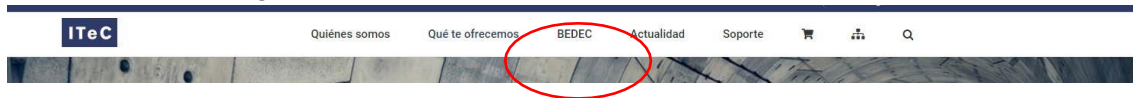

- Accés icona "campaneta" un cop dintre del BEDEC situada a la part superior dreta de la web.

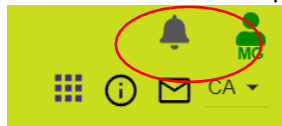

- Desplegable fent "click" a icona "campaneta" i selecció concepte: Variacions percentuals preus principals bedec any "xxx" a any "xxx".

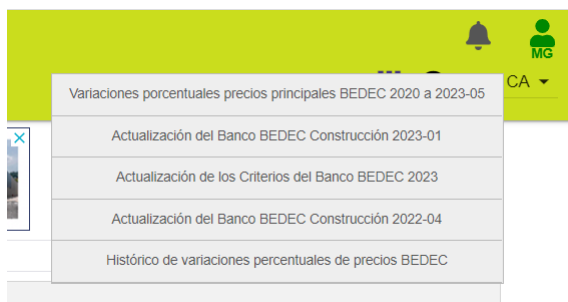

- L'accés a aquesta plana visualitzarà un pdf que donarà la variació combinant files i columnes d'un determinat mes respecte un altre per a cadascun dels materials bàsics continguts a la fórmula polinòmica, sent aquest el coeficient per a cada índex de la fórmula.



Les estipulacions de l'acord marc regiran tots els contractes basats que s'adjudiquin en base a aquest.

**CLÀUSULA 4.- EXPEDIENT DE CONTRACTACIÓ, PROCEDIMENT D'ADJUDICACIÓ DE L'ACORD MARC, DOCUMENTACIÓ QUE ES FACILITARÀ ALS LICITADORS, NOMBRE DE LICITADORS QUE SE SELECCIONARAN, RESPONSABLE DEL CONTRACTE I ÒRGAN DE CONTRACTACIÓ.**

De conformitat amb l'establert a l'apartat C) del Quadre-Resum de característiques, l'adjudicació de l'acord marc es realitzarà pel procediment obert, de tramitació ordinària (regulació harmonitzada) d'acord amb el que es disposa en el present Plec.

**NOMBRE D'EMPRESSES QUE SELECCIONARAN PER L'ACORD MARC:** Es seleccionaran un màxim de deu (10) empreses per lot, quines ofertes hagin estat les millors classificades (millor relació qualitat-preu) d'acord amb els criteris d'adjudicació previstos en el present Plec.

Les empreses podran presentar oferta per cadascun dels lots d'aquest acord marc. Així però, d'acord amb les normes d'aquest Plec, només podran ser adjudicatàries, ja sigui de forma individual o conjunta amb altres empreses (per exemple, unions temporals) d'un d'ells i, excepcionalment, de més d'un si algun dels lots quedés desert. **A aquest efecte, en el supòsit que es presentin a més d'un lot, hauran de manifestar l'ordre de preferència en l'adjudicació per el cas d'obtenir la puntuació que els hi permeti resultar adjudicataris dels diferents lots (veure annex 4-A del present Plec).** Prevaldrà sempre l'ordre de preferència, de forma que si un licitador té la millor oferta en més d'un Lot, resultarà adjudicatari del Lot on hagi mostrat major preferència. En cas que el licitador no ho indiqui en la graella corresponent de la proposta econòmica, o hi hagi un error en l'ordre de preferència indicat, o qualsevol altre circumstància en la que s'opti a més d'un Lot, es procedirà a esmenar automàticament, tot reassignant-li o atorgant-li el següent ordre de preferència: primer al primer Lot, segon al segon Lot, tercer al tercer Lot, i així successivament.

Als efectes d'aquesta limitació (adjudicació de més d'un lot), seran considerades empreses licitadores tant les unions d'empreses com els seus integrants.

**NECESSITAT I IDONEÏTAT DEL CONTRACTE:** La celebració de l'Acord marc resulta necessària pel compliment i realització de les finalitats de BIMSA. En particular, les necessitats que BIMSA pretén satisfer mitjançant aquest acord marc són les que consten a la memòria justificativa que figura a l'expedient de contractació.

**DOCUMENTACIÓ QUE ES FACILITARA ALS LICITADORS:** Des del dia de la publicació de l'anunci de licitació, les empreses interessades podran obtenir, a través del Perfil de Contractant de BIMSA, la documentació necessària que regeix la present licitació (Plec de contractació) per a preparar les seves propostes. Així mateix, al Portal de Contractació Electrònica de l'Ajuntament de Barcelona hi figuren aquest Plec de Clàusules Administratives Particulars i, en el seu cas, el Plec de Prescripcions Tècniques Particulars.

El Plec de Contractació regula les obligacions i drets de les parts del contracte i d'altres condicions vinculants.

El Portal de Contractació Electrònica de BIMSA està integrat dins del Portal de Contractació Electrònica de l'Ajuntament de Barcelona i és accessible a través del web <https://licitacions.bcn.cat/organismos/26>.

El Perfil de Contractant de BIMSA està integrat a la Plataforma de serveis de contractació pública de la Generalitat de Catalunya a la pàgina web <https://contractaciopublica.gencat.cat/> a l'apartat Perfils de contractant – Barcelona Infraestructures Municipals, SA.

La documentació que conforma el Plec de Contractació inclou els següents documents:

- Anunci de licitació, arxiu \*.pdf
- Plec de Clàusules Administratives Particulars, arxiu \*.pdf

- Document d'obligacions contractuals que regirà l'execució de les obres dels contractes basats (annex 8 d'aquest Plec)
- BANC BIMSA 2025", arxius \*.pdf i \*.tcq
- Arxiu DEUC, arxiu \*.xml
- Instruccions i manuals tècnics d'obres

Tota aquesta documentació tindrà caràcter contractual. Així mateix, s'informa que al document d'obligacions contractuals que regirà la contractació basada que s'adjunta com **Annex núm. 8** al present Plec es regulen les obligacions del contractista, tals com, amb caràcter enunciatiu i no limitatiu, forma de pagament, condicions d'execució, subcontractació, pagament a subcontractistes i proveïdors, penalitzacions, resolució del contracte, etc. i que, per tant, hauran de ser tingudes en consideració pels licitadors.

De conformitat amb l'article 138.3 de la LCSP, l'òrgan de contractació proporcionarà a tots els interessats, **SIS (6) DIES NATURALS** abans de la finalització del termini per a presentar oferta, la informació addicional relativa als plecs i resta de documentació complementària que aquests sol·licitin, sempre i quan s'hagi sol·licitat al menys **DOTZE (12) DIES NATURALS** abans del transcurs del termini de presentació d'ofertes.

#### **RESPONSABLE DEL CONTRACTE:**

**Acord marc:** El responsable de l'acord marc serà la Direcció Tècnica d'Obres Estandarditzades de BIMSA, a qui correspondrà supervisar l'execució i adoptar les decisions i dictar les instruccions necessàries amb la finalitat d'assegurar la correcta realització de l'acord marc.

**Contracte basat:** El responsable del contracte basat, de conformitat amb el que s'estableix a l'article 62 de la LCSP, serà el Director Facultatiu de la corresponent obra a adjudicar en la contractació basada, a qui correspondrà supervisar l'execució i adoptar les decisions i dictar les instruccions necessàries amb la finalitat d'assegurar la correcta realització de la prestació pactada, dintre de l'àmbit de les facultats que se li atribueixin i conforme al que es disposa als articles 237 a 246 de la LCSP.

Es designa com a **UNITAT ENCARREGADA DEL SEGUIMENT DE L'EXECUCIÓ DEL CONTRACTE** a la Direcció Tècnica d'Obres Estandarditzades de BIMSA, mitjançant la seva Directora Tècnica, a qui correspondrà la representació de BIMSA i la interlocució amb el/la Responsable del Contracte i el/la Delegat/da del contractista per als aspectes relacionats amb l'execució del contracte.

Així mateix, els adjudicataris hauran de determinar un interlocutor directe amb el que el responsable del contracte i la unitat encarregada del seguiment puguin comentar els aspectes relacionats amb l'execució del contracte.

En cap cas, BIMSA o el/la responsable del contracte de BIMSA determinarà els treballadors de l'adjudicatària que hagin d'executar el contracte ni participarà en la seva selecció o formació, no donarà ordres ni instruccions concretes al personal de l'adjudicatària ni exercirà sobre elles cap poder directiu.

BIMSA també tindrà la facultat de supervisar, durant tota l'execució del contracte, que s'executi amb el màxim respecte al medi ambient, d'acord amb les obligacions i exigències contingudes en el present Plec, i en aplicació del Decret de contractació pública sostenible de l'Ajuntament de Barcelona, de data 24 d'abril de 2017.

#### **ÒRGAN DE CONTRACTACIÓ:**

**ACORD MARC:** L'òrgan de contractació del present acord marc és el Consell d'Administració de Barcelona d'Infraestructures Municipals, SA.

**Contractació basada:** L'òrgan de contractació dels contractes basats s'acordarà pel Consell d'Administració de BIMSA.

## CLÀUSULA 5.- PUBLICITAT DE LA LICITACIÓ

La present licitació es publicarà mitjançant anunci al Diari Oficial de la Unió Europea (DOUE), així com mitjançant anunci al Perfil de Contractant de BIMSA, integrat en la Plataforma de Contractació de la Generalitat de Catalunya.

Sense perjudici de la publicació al Portal de Contractació Electrònica de l'Ajuntament de Barcelona del present document i, en el seu cas, del Plec de Prescripcions Tècniques Particulars, de conformitat amb l'article 347 LCSP, la publicació d'anuncis i altra informació relativa al present expedient de contractació produirà els efectes previstos en l'esmentada Llei quan els mateixos estiguin allotjats al Perfil de Contractant de BIMSA.

Als anuncis es farà constar la data d'enviament de l'anunci al DOUE. La publicació al DOUE precedirà qualsevol altre publicació en els termes establerts a l'article 135.3 de la LCSP.

## II. PROCEDIMENT DE SELECCIÓ DE LES EMPRESES ADJUDICATÀRIES DE L'ACORD MARC

### CLÀUSULA 6.- APTITUD PER CONTRACTAR I ACREDITACIÓ DE LA SOLVÈNCIA REQUERIDA.

6.1. Estan capacitades per a contractar amb BIMSA les persones físiques o jurídiques, amb condició d'empresari, espanyoles o estrangeres, que tinguin plena capacitat d'obrar d'acord amb el que estableix l'article 65 de la LCSP, i que no estiguin incorregudes en cap dels supòsits d'incapacitat o prohibicions de contractar determinats a l'article 71 de la referida Llei, i que acreditin la suficient solvència econòmica, financera i tècnica establerta en el present Plec o gaudeixin de la corresponent classificació que es determina al Plec. Així mateix, la seva activitat ha de tenir relació amb l'objecte del contracte, segons resulti dels seus respectius estatuts o regles fundacionals, i han de disposar d'una organització amb elements suficients per a la deguda execució del contracte. Igualment hauran de comptar amb l'habilitació empresarial o professional que, en el seu cas, sigui exigible per a la realització de l'activitat o la prestació que constitueixi l'objecte del contracte.

No seran admeses a la licitació les empreses inhabilitades o incurses en alguna de les circumstàncies de prohibició de contractar previstes a l'article 71 de la LCSP, entre les que es troben no estar al corrent de les seves obligacions tributàries i de la Seguretat Social d'acord amb les disposicions vigents.

Els licitadors hauran de tenir l'aptitud necessària per contractar cadascun dels lots als que optin, d'acord amb el que s'indica en el present Plec **que s'acreditarà, com a prova preliminar** amb caràcter previ amb la presentació del **Document Europeu Únic de Contractació (DEUC)** establert en el present Plec, junt amb **la resta de declaracions responsables indicades a la clàusula 9.1 del present Plec**. En qualsevol cas, BIMSA podrà requerir als licitadors que presentin la totalitat o una part dels documents justificatius en qualsevol moment del procediment quan resulti necessari per garantir el bon desenvolupament del mateix.

L'acreditació de la disposició dels requisits d'aptitud per contractar d'acord amb els termes declarats en el DEUC, es durà a terme per part del nombre de licitadors d'acord amb el que es preveu en el present Plec que, un cop valorades les ofertes, resultin com a millor classificats dels Lots corresponents, sens perjudici de la facultat de BIMSA de requerir total o parcialment dita acreditació en qualsevol moment de la licitació quan consideri que existeixen dubtes raonables sobre la vigència o fiabilitat de la informació o quan així ho consideri oportú per a garantir el bon desenvolupament de la licitació.

Les condicions de capacitat, solvència i absència de prohibicions per contractar dels licitadors exigides en aquest Plec, hauran de concórrer a la data final de presentació d'ofertes i subsistir fins el moment de formalització de l'Acord Marc, així com fins al perfeccionament dels contractes basats.

Mesura social: En aplicació del Decret d'Alcaldia de 19 de maig de 2016 i del Decret d'Alcaldia de data 28 d'abril de 2017 els licitadors, contractistes o subcontractistes o empreses filials o empreses interposades d'aquest contracte no poden realitzar operacions financeres en paradisos fiscals -segons la llista de països elaborada per les Institucions Europees o avalada per aquestes o, en el seu defecte, per l'Estat espanyol-, o fora d'ells i que siguin considerades delictives, en els termes legalment establerts com ara delictes de blanqueig de capitals, frau fiscal o contra la Hisenda Pública.

Les empreses estrangeres no comunitàries hauran de complir, a més, amb els requisits establerts a l'article 68 de la LCSP.

Unions temporals d'empreses: Es podrà contractar amb unions d'empresaris o agrupacions que es constitueixin temporalment a l'efecte. Aquesta participació s'instrumentalitzarà, a la fase de licitació, mitjançant l'aportació d'un document privat en el que es manifesti la voluntat de concurrència conjunta, indicant els noms i circumstàncies dels que la constitueixen, la participació de cadascun d'ells, i designant un representant, assumint el compromís de constituir-se formalment mitjançant escriptura pública en el cas de resultar adjudicatari. Les unions o agrupacions d'empresaris hauran d'acreditar la seva capacitat i la solvència o classificació exigida en aquest Plec conforme a les prescripcions legals i reglamentàries vigents. Aquests empresaris quedaran obligats solidàriament davant l'entitat contractant. No serà necessària la formalització de la UTE en escriptura pública fins que s'hagi efectuat l'adjudicació al seu favor.

6.2. De conformitat amb l'article 75 de la LCSP es podrà acreditar la solvència basant-se en la solvència i mitjans d'altres entitats, amb independència de la naturalesa jurídica dels vincles que tingui amb elles, **sempre que demostrï que durant tota la durada de l'execució del contracte, disposarà efectivament d'aquesta solvència i mitjans i que l'entitat a la que es recorre no està incursa en una prohibició de contractar.** Tanmateix, respecte als títols d'estudis i professionals o a l'experiència professional, només es podrà recórrer a les capacitats d'altres entitats si aquests executessin la part de l'objecte del contracte per al que es requereixin dites capacitats.

Quan una empresa recorri a les capacitats d'altres entitats, haurà de demostrar que disposarà dels recursos necessaris mitjançant la presentació a aquest efecte del compromís per escrit de dites entitats. Aquest compromís es presentarà pel licitador que hagués presentat la millor oferta, previ requeriment complimentat de conformitat amb el que es disposa a l'apartat 2 de l'article 150 de la LCSP, sense perjudici del que s'estableix a l'apartat 3 de l'article 140 de la LCSP.

En el cas que l'empresa licitadora recorri a capacitats d'altres empreses per a acreditar la solvència econòmica i/o tècnica, de conformitat amb el que preveu l'article 75 de la LCSP, o tingui la intenció de subcontractar, ha d'indicar aquesta circumstància en el Document Europeu Únic de Contractació (DEUC), al que es fa referència més endavant, i presentar altre DEUC separat per a cadascuna de les empreses a la capacitat de les quals recorri o que tingui intenció de subcontractar, degudament signat.

En el supòsit que es recorri a la solvència econòmica i financera de altres entitats, serà necessari que el licitador i les entitats a les que es recorri siguin solidàriament responsables de l'execució del contracte, i que acreditin individualment la solvència que aporten.

Mesura social. Informació de la subcontractació:

Un cop adjudicat el contracte basat i abans de la signatura de l'acta de comprovació del replanteig de les obres, l'empresa adjudicatària haurà d'informar la part del contracte basat que estima subcontractar, assenyalant el seu import, i el nom o perfil empresarial, definit per referència a les condicions de solvència tècnica, dels subcontractistes, als que pretengui encomanar la seva realització. Si l'empresa adjudicatària té decidit amb quines empreses pensa executar parts específiques de l'objecte contractual, ha d'identificar-les indicant el nom o denominació social de les empreses, el NIF i la part de l'objecte que realitzarà cada empresa subcontractada.

Aquesta obligació és complementària a la gestió del Llibre de subcontractació previst a l'article 8 de la Llei 32/2006, de 18 d'octubre, que regula la subcontractació en el sector de la construcció.

En fase d'execució del contracte basat, si l'empresa contractista pretén modificar les empreses subcontractades, l'òrgan de contractació ha d'autoritzar la modificació de les empreses subcontractistes identificades prèviament. Aquesta autorització no s'atorgarà si no es compleixen les mateixes condicions de solvència que s'hagin ofert en la fase de licitació.

6.3. L'òrgan de contractació adoptarà les mesures adequades per a garantir que la participació a la licitació de les empreses que haguessin participat prèviament en l'elaboració de les especificacions tècniques o dels documents preparatoris del contracte, o haguessin assessorat a l'òrgan de contractació durant la preparació del procediment de contractació, no falsegin la competència. En tot cas, s'observaran les regles previstes a l'article 70 de la LCSP.

En el supòsit que una empresa licitadora, o una empresa vinculada a aquesta, hagi participat en l'elaboració de les especificacions tècniques o de documents preparatoris del contracte ho haurà d'indicar de forma expressa, especificant quina ha estat la seva participació, aportant la corresponent declaració responsable dins del sobre A, segons model que s'adjunta al present Plec com **Annex núm. 1-D**.

6.4. En relació a les persones jurídiques, només podran ser objecte d'adjudicació del contracte aquelles que d'acord amb els seus estatuts o regles fundacionals, tinguin les mateixes finalitats, objecte o àmbit d'activitat que les que s'estan licitant.

6.5. Els licitadors que comptin com a treballadors/res fixos amb cinquanta o més treballador/es han de tenir ocupats un nombre de treballadors amb discapacitat no inferior al (2%) dos per cent del total de la plantilla, o donar compliment a les mesures alternatives establertes al Reial decret 364/2005, de 8 d'abril, o norma que el substitueixi.

#### **6.6. CONDICIONS MÍNIMES DE SOLVÈNCIA I ACREDITACIÓ DE LA MATEIXA:**

**IMPORTANT: En qualsevol cas, en la documentació que conformi els sobres "A" i "B" NO HI PODRÀ HAVER cap referència als elements que seran objecte de valoració per aplicació de fórmules o criteris automàtics (sobre digital C). La revelació d'aquestes referències serà causa d'exclusió.** En concret, no hi podrà haver cap currículum ni referència (nominal, professional i/o d'experiència) a les persones que ocuparan les diferents posicions "d'Equip Tècnic Responsable de l'Obra" (Cap d'obra, Encarregat/da d'obra i Tècnic/ca en Prevenció de Riscos Laborals) de l'organigrama.

**IMPORTANT:** Per a presentar-se en el present acord marc, les empreses interessades hauran d'acreditar la classificació en tots els grups, subgrups i categories que s'indiquen en el present Plec.

Així però, els licitadors que passin a formar part del present acord marc únicament podran resultar adjudicataris de contractes basats d'aquelles obres sobre de les quals hagin acreditat la solvència tècnica /classificació requerida per l'execució de les mateixes.

Per tant, en fase de contractació basada, no es podrà executar una obra respecte de la qual, en fase de licitació de l'acord marc, no s'hagi acreditat la solvència tècnica / classificació necessària per a la seva execució.

Aquesta classificació s'haurà d'acreditar de conformitat amb la clàusula 12.7 del present Plec, respecte de tots els grups, subgrups i categories indicats a la declaració responsable a acompanyar en el Sobre "A".

#### **CRITERIS DE SOLVÈNCIA APLICABLES AL LOT 1**

Atenent a l'objecte de l'acord marc, i als imports de les obres dels contractes basats del lot 1, es proposen els següent criteris de solvència:

**Solvència tècnica o professional: Obres executades:** L'import anual, sense incloure els impostos, que el licitador haurà d'acreditar com a executat durant l'any de superior execució en el decurs dels **últims CINC (5) anys**, corresponent al **mateix grup o subgrup** de classificació a que correspon la present licitació ha de ser, com a mínim, de **200.000,00 euros** (com a mínim en dos dels següents grups: A, E i G). Les obres executades per una societat estrangera filial de la licitadora tindran la mateixa consideració que les directament executades per ella, sempre que aquesta última exerceixi el control directament o indirectament en els termes que estableix l'article 42 del Codi de Comerç. Quan es tracti d'obres executades per una societat estrangera participada per la licitadora sense que es compleixi la condició esmentada, només es reconeixerà com a experiència atribuïble a la licitadora l'obra executada per la societat participada en la proporció de la participació d'aquella en el capital social d'aquesta.

**Solvència econòmica o financera:** Volum anual de negocis. El volum anual de negocis de la licitadora durant els **TRES (3) últims anys** ha de ser, com a mínim, de **400.000,00 euros/ any**, en algun d'aquests anys. En el cas de que la data de creació o d'inici de les activitats de l'empresa licitadora sigui inferior a **TRES (3) anys** el requeriment es podrà referir al període d'activitat. En el cas de que aquesta data sigui inferior a **UN (1) any**, el requeriment podrà ser proporcional.

**Classificació alternativa:** Mitjà alternatiu d'acreditació de solvència mínima, per aquest lot.

- Els licitadors, espanyols o estrangers d'Estat que no sigui membre de la Unió Europea, hauran de disposar de com a **mínim la classificació en dos grups** del següent llistat:

GRUP A SUBGRUP 1 i QUALESEVOL CATEGORIA  
 GRUP A SUBGRUP 2 i QUALESEVOL CATEGORIA  
 GRUP E SUBGRUP 1 i QUALESEVOL CATEGORIA  
 GRUP E SUBGRUP 7 i QUALESEVOL CATEGORIA  
 GRUP G SUBGRUP 3 i QUALESEVOL CATEGORIA  
 GRUP G SUBGRUP 4 i QUALESEVOL CATEGORIA  
 GRUP G SUBGRUP 7 i QUALESEVOL CATEGORIA

Degut a que totes les obres incloses en aquest acord marc tenen una part d'obra civil que es comú en tots els projectes, es considera necessari que els licitadors disposin de com a mínim la classificació en dos dels GRUPS definits anteriorment.

Igualment els licitadors hauran de identificar les classificacions de que disposen del següent llistat, identificant el GRUP, SUBGRUP i CATEGORIA i podran optar a les contractacions basades segons la classificació del contractista definida en el projecte executiu o memòria valorada:

GRUP	SUBGRUP	CATEGORIA
A) Moviments de terres i perforacions	1. Desmuntatges i buidatges	a omplir pel contractista
A) Moviments de terres i perforacions	2. Esplanacions	a omplir pel contractista
E) Hidràuliques	1. Abastaments i sanejaments	a omplir pel contractista
E) Hidràuliques	7. Obres hidràuliques sense qualificació específica	a omplir pel contractista
G) Vials i pistes	3. Amb fermes de formigó hidràulic	a omplir pel contractista
G) Vials i pistes	4. Amb fermes de mescleres bituminoses	a omplir pel contractista
G) Vials i pistes	6. Obres viàries sense qualificació específica	a omplir pel contractista
K) Especials	6. Jardineria i plantacions	a omplir pel contractista

## CRITERIS DE SOLVÈNCIA APLICABLES AL LOT 2

Atenent a l'objecte de l'acord marc, i als imports de les obres dels contractes basats, es proposen els següent criteris de solvència:

### Classificació obligatòria:

- Els licitadors, espanyols o estrangers d'Estat que no sigui membre de la Unió Europea, hauran de disposar de com **a mínim la classificació en dos grups** del següent llistat:

GRUP A SUBGRUP 1 i QUALESEVOL CATEGORIA  
 GRUP A SUBGRUP 2 i QUALESEVOL CATEGORIA  
 GRUP E SUBGRUP 1 i QUALESEVOL CATEGORIA  
 GRUP E SUBGRUP 7 i QUALESEVOL CATEGORIA  
 GRUP G SUBGRUP 3 i QUALESEVOL CATEGORIA  
 GRUP G SUBGRUP 4 i QUALESEVOL CATEGORIA  
 GRUP G SUBGRUP 7 i QUALESEVOL CATEGORIA

Degut a que totes les obres incloses en aquest acord marc tenen una part d'obra civil que es comú en tots els projectes, es considera necessari que els licitadors disposin de com a mínim la classificació en dos dels GRUPS definits anteriorment.

Igualment els licitadors hauran de identificar les classificacions de que disposen del següent llistat, identificant el GRUP, SUBGRUP i CATEGORIA i podran optar a les contractacions basades segons la classificació del contractista definida en el projecte executiu o memòria valorada:

GRUP	SUBGRUP	CATEGORIA
A) Moviments de terres i perforacions	1. Desmuntatges i buidatges	a omplir pel contractista
A) Moviments de terres i perforacions	2. Esplanacions	a omplir pel contractista
E) Hidràuliques	1. Abastaments i sanejaments	a omplir pel contractista
E) Hidràuliques	7. Obres hidràuliques sense qualificació específica	a omplir pel contractista
G) Vials i pistes	3. Amb fermes de formigó hidràulic	a omplir pel contractista
G) Vials i pistes	4. Amb fermes de mescleres bituminoses	a omplir pel contractista
G) Vials i pistes	6. Obres viàries sense qualificació específica	a omplir pel contractista
K) Especials	6. Jardineria i plantacions	a omplir pel contractista

**Acreditació de la classificació:** L'acreditació es portarà a terme per mitjà de l'aportació certificat de classificació o còpia autenticada d'aquest, expedit pel Registre Oficial de licitadors i Empreses Classificades del Sector públic o pel Registre Oficial d'Empreses Classificades de la Junta Consultiva de Contractació Administrativa de la Comunitat Autònoma respectiva o pel Registre Electrònic d'Empreses Licitadores de la Comunitat Autònoma respectiva, acompanyat d'una declaració responsable del licitador per la que es manifesti que les circumstàncies reflectides en el corresponent certificat no han experimentat variació.

Els certificats de classificació o documents similars expedits per Estats membres de la Unió Europea o d'Estats signataris de l'Acord sobre l'Espai Econòmic Europeu a favor de les empreses d'aquests Estats, constituïran document suficient d'acreditació de la solvència econòmica i financera i tècnica.

Aquests certificats hauran d'anar acompanyats d'una declaració responsable del licitador en la que manifesti que les circumstàncies reflectides en el corresponent certificat no han experimentat variació.

Les declaracions responsables referides en els paràgrafs anteriors hauran de reiterar-se en el document en que es formalitzi l'Acord Marc i els respectius contractes basats, sens perjudici de que l'Òrgan de Contractació pugui, si ho considera convenient, efectuar una consulta als esmentats Registres Oficials.

- Els licitadors no espanyols d'estats membres de la Unió Europea hauran d'acreditar que compleixen amb les condicions mínimes de solvència següents:

**Solvència tècnica o professional: Obres executades:** L'import anual, sense incloure els impostos, que el licitador haurà d'acreditar com a executat durant l'any de superior execució en el decurs dels **últims CINC (5) anys**, corresponent al **mateix grup o subgrup** de classificació a que correspon la present licitació ha de ser, com a mínim, de **500.000,00 euros** (com a mínim en dos dels següents grups: A, E i G). Les obres executades per una societat estrangera filial de la licitadora tindran la mateixa consideració que les directament executades per ella, sempre que aquesta última exerceixi el control directament o indirectament en els termes que estableix l'article 42 del Codi de Comerç. Quan es tracti d'obres executades per una societat estrangera participada per la licitadora sense que es compleixi la condició esmentada, només es reconeixerà com a experiència atribuïble a la licitadora l'obra executada per la societat participada en la proporció de la participació d'aquella en el capital social d'aquesta.

**Solvència econòmica o financera:** Volum anual de negocis. El volum anual de negocis de la licitadora durant els **TRES (3) últims anys** ha de ser, com a mínim, de **1.000.000,00 euros/ any**, en algun d'aquests anys. En el cas de que la data de creació o d'inici de les activitats de l'empresa licitadora sigui inferior a **TRES (3) anys** el requeriment es podrà referir al període d'activitat. En el cas de que aquesta data sigui inferior a **UN (1) any**, el requeriment podrà ser proporcional.

#### **Integració de la solvència amb mitjans externs (comú ambdós lots)**

Els licitadors que hagin presentat les millors ofertes per poder ser adjudicatari hauran de demostrar davant de BIMSA, quan siguin requerits, que disposaran de la solvència i recursos necessaris del tercer operador durant tota la durada de l'acord marc mitjançant un compromís per escrit d'aquest últim, sens perjudici de la potestat de BIMSA de sol·licitar als licitadors la presentació de la totalitat o d'una part dels documents justificatius, quan consideri que existeixen dubtes raonables sobre la vigència o viabilitat d'allò declarat o quan resulti necessari pel bon desenvolupament del procediment. L'operador que presti la seva solvència econòmica i financera serà solidàriament responsable de l'execució del contracte.

#### **Adscripció de mitjans personals o materials (comú ambdós lots)**

**IMPORTANT:** Els contractes basats poden donar lloc a obres / encàrrecs simultanis els quals estaran dispersos pel territori de la ciutat. En conseqüència, amb independència de l'equip tècnic mínim fixat com a solvència tècnica, caldrà que l'empresa adjudicatària del lot que correspongui disposi dels mitjans personals i materials suficients per a fer front a les diferents actuacions que puguin derivar-se dels diferents contractes basats adjudicats en un mateix marc temporal.

Els licitadors, a més d'acreditar la solvència econòmica, financera i tècnica requerida, hauran de comprometre's, mitjançant una declaració responsable on hi figuri el compromís a dedicar o adscriure a l'execució dels contractes basats els mitjans personals o materials següents i a mantenir-los durant l'execució de les obres, sense cost addicional per a BIMSA. Aquest compromís s'integrarà al contracte i tindrà el caràcter d'obligació essencial, podent-se resoldre el contracte o imposar-se les penalitzacions per aquest motiu previstes al contracte, en cas d'incompliment per l'adjudicatari.

- **Responsable de la implantació de l'obra al domini públic.** La persona designada com a Responsable de la implantació de l'obra al domini públic haurà de tenir plena capacitat de decisió

en l'adopció d'aquelles mesures necessàries per a garantir l'adequada conservació i homogeneïtat de tancaments, senyalitzacions, itineraris i passos per a vianants de l'obra amb públic limítrof a la mateixa obra, així com de prendre aquelles mesures que estimi escaients per tal de limitar les immissions i molèsties provocades per l'execució dels treballs, i garantir una adequada mobilitat dels vianants.

- **Delegat/da d'Obra.** Titulat competent amb capacitat suficient per a representar a l'empresa Contractista davant BIMSA i tercers, en tot allò que afecti a l'execució de l'obra i al desenvolupament del contracte. El Delegat d'Obra comptarà amb poder de decisió dins de l'empresa i formació tècnica suficient per a desenvolupar el seu càrrec.
- **Responsable de l'ambientalització de l'obra.** La persona designada com a responsable de l'ambientalització de l'obra haurà de tenir plena capacitat de decisió en l'adaptació d'aquelles mesures necessàries per a garantir l'adequada ambientalització de l'obra i la reducció dels impactes negatius que es puguin generar en la mateixa.

Al marge de les figures de Responsable de la implantació de l'obra al domini públic, del Delegat d'Obra i del Responsable de l'ambientalització de l'obra, els licitadors hauran d'adscriure les següents posicions:

- **Posició de Cap d'Obra:**  
Responsable de planificar, coordinar i supervisar l'execució de l'actuació objecte de licitació seguint les directrius de la direcció facultativa i el projecte aprovat, controlant la qualitat, el pressupost i els terminis.
- **Posició d'Encarregat/da d'Obra:**  
Responsable de l'execució material del projecte constructiu, coordinant i organitzant els equips de treball, les intervencions dels diferents professionals i industrials, vetllant pel compliment de les condicions tècniques i la planificació prevista.
- **Posició de Tècnic/ca de Prevenció de riscos laborals:** Responsable de controlar i vetllar per la implementació i compliment eficaç de les mesures preventives i de protecció i seguretat definides en el corresponent pla de seguretat i salut de l'actuació objecte de licitació.

L'aptitud per a contractar (capacitat i les condicions mínimes de solvència tècnica o professional i de solvència econòmica i financera establertes en aquest Plec) haurà d'acreditar-se pels mitjans indicats **quan sigui requerit per BIMSA.**

6.7. Les empreses estrangeres no comunitàries hauran de complir, a més, amb els requisits establerts a l'article 68 de la LCSP.

## **CLÀUSULA 7.- PROPOSICIONS DE LES EMPRESES LICITADORES: NORMES GENERALS**

7.1. Cada **licitador** podrà presentar una única oferta per LOT en el present procediment, ja sigui de forma individual o conjunta amb altres licitadors.

La presentació de més d'una oferta per part d'un licitador en un mateix lot, ja sigui de forma individual o conjunta amb altres licitadors, incloent la forma d'UTE, implicarà la no admissió i, per tant, el rebuig de totes les proposicions en les que s'hagi presentat el licitador infractor del corresponent lot.

Les ofertes es presentaran dins del termini màxim previst a l'**apartat N** del Quadre-Resum de Característiques i a l'anunci de licitació. Les ofertes presentades fora del termini establert no seran admeses sota cap concepte ni en cap circumstància, tret d'allò previst en la Clàusula 8.5 del present Plec per a la presentació d'ofertes per fases, de conformitat amb la Disposició Addicional Setzena de la LCSP. En aquest sentit, es recorda que forma part del deure de diligència de les empreses licitadores la preparació de les ofertes i proposicions amb prou antelació.

Igualment, les ofertes presentades de forma diferent a l'establerta en el present Plec **no seran admeses**.

7.2. Les ofertes hauran de tenir una validesa de **sis (6) mesos**, comptats a partir de la data de finalització del termini per a presentar-les. Superat aquest termini els licitadors tindran dret a retirar les seves proposicions amb total indemnitat per les parts, sense que es pugui demanar cap mena de compensació o indemnització.

Passat aquest termini, o aquell superior indicat per cada licitador en la seva oferta, sense que l'entitat hagi acordat l'adjudicació del contracte o la resolució de la licitació en un altre sentit, els licitadors admesos a la licitació tindran dret a retirar la seva oferta i, en el seu cas, a que els hi sigui retornada la garantia provisional, sempre i quan ho sol·licitin així per escrit a BIMSA. Les ofertes que no siguin retirades s'entendran vàlides i vinculants pel licitador a tots els efectes previstos en aquest Plec.

7.3. Els licitadors hauran de presentar les seves proposicions d'acord amb allò previst al present Plec.

7.4. La presentació de la proposta implica que el licitador ha revisat i analitzat detingudament el projecte de l'obra a executar i tota la documentació contractual i tècnica que els ha estat facilitada i que al formular i presentar l'oferta ha tingut en compte les anteriors circumstàncies.

7.5. La presentació simultània per part d'empreses vinculades suposarà els efectes que s'estableixen a la normativa aplicable en relació amb l'aplicació del règim d'ofertes amb valors anormals o desproporcionats.

7.6. Els licitadors podran indicar quina informació de la seva proposició té caràcter confidencial, sense que, en cap cas, puguin declarar com a tal l'oferta econòmica. BIMSA garantirà la confidencialitat de la informació expressament així designada, dins dels paràmetres de la legalitat i sempre que no afecti al dret d'informació que tenen la resta de licitadors d'acord amb la previsió de l'art. 133 de la LCSP.

## **CLÀUSULA 8.- FORMAT DE PRESENTACIÓ DE LES PROPOSICIONS I MITJANS DE COMUNICACIÓ ELECTRÒNICS: NORMES GENERALS**

8.1. De conformitat amb el que estableixen les disposicions addicionals quinzena i setzena de la LCSP, en aquesta licitació serà obligatori l'ús de mitjans electrònics, informàtics o telemàtics per desenvolupar totes les fases del procediment de contractació, incloses les que corresponen realitzar a les empreses licitadores, entre d'altres, la presentació de les ofertes. Les ofertes que no es presentin per mitjans electrònics en la forma que determina aquest Plec seran excloses.

En conseqüència, s'estableix que els licitadors concorrin al present procediment de contractació únicament en format electrònic, mitjançant la presentació de les proposicions, l'aportació de documents i les comunicacions i notificacions entre licitador i òrgan de contractació a través de la Plataforma de Contractació Electrònica que BIMSA, a través de l'Ajuntament de Barcelona, posa a disposició des de la següent adreça web <https://licitacions.bcn.cat/organismos/26>, garantint en tot moment la lliure concurrència, no discriminació i no restricció d'accés a aquest procediment.

Al Perfil de Contractant de BIMSA es troba disponible l'accés directe a l'esmentat Portal de Contractació Electrònica de l'Ajuntament de Barcelona.

8.2. Les ofertes i proposicions s'hauran de presentar al [Portal de Contractació Electrònica de l'Ajuntament de Barcelona](#), d'acord amb allò que s'indica en la present Clàusula.

Les proposicions que arribin per qualsevol altra via seran rebutjades.

Igualment, **la presentació d'ofertes en un procediment –expedient– equivocat suposarà la no admissió d'aquestes.**

8.3. L'empresa interessada en participar en la licitació ha de preparar el seu equip segons s'indica al portal de suport als licitadors <https://pixelware.com/servicios-soporte-licitadores/>.

En aquest mateix enllaç s'informa dels requeriments tècnics necessaris per poder utilitzar l'aplicació i existeix un servei de suport tècnic i ajuda a les empreses licitadores.

**Requisits tècnics:** Els licitadors hauran de verificar amb l'antelació suficient, abans de la signatura i enviament de les proposicions, els requisits tècnics que han de complir per poder operar de manera correcta amb el Portal.

**Signatura electrònica:** Les empreses que participin en la licitació hauran de signar mitjançant signatura electrònica reconeguda, vàlidament emesa per un Prestador de Serveis de Certificació que garanteixi la identitat i integritat del document, l'oferta i tots els documents associats a la mateixa, en els que sigui necessària la firma de l'apoderat, de conformitat amb el que estableix la Llei 6/2020, de 11 de novembre, reguladora de determinats aspectes dels serveis electrònics de confiança i que deroga la anterior Llei 59/2003, de 19 de desembre de signatura electrònica i demés disposicions de contractació pública electrònica *si garantia provisional afegir* ", a excepció d'aquells documents que acrediten la constitució de la garantia provisional que han de ser documents originals".

**Certificat electrònic:** Els certificats electrònics acceptats per la plataforma de contractació pública són els emesos per els Prestadors Qualificats inclosos en la llista de confiança europea <https://esignature.ec.europa.eu/efda/tl-browser/#/screen/home> i que a més, estan donats d'alta en la plataforma @firma <https://administracionelectronica.gob.es/PAe/aFirma-Anexo-PSC>

**Gestió d'esmenes, aclariments, requeriments de documentació, formalització de contractes, etc.:** Per a realitzar totes aquelles tasques pròpies d'un procediment de contractació pública diferents de la presentació de proposicions, els licitadors hauran d'accedir a l'accés privat del Portal de Licitació Electrònica de L'Ajuntament de Barcelona, a través del següent enllaç: <https://licitacions.bcn.cat/login>

Per a resoldre dubtes tècnics una vegada consultada la informació del *web*, els usuaris poden trucar al telèfon 91 803 66 27 (dill-div 8:00 a 18:00h, excepte festius nacionals) o escriure un correu electrònic a [soporte.licitadores@pixelware.com](mailto:soporte.licitadores@pixelware.com)

8.4. La plataforma no estableix cap límit en el número d'arxius que es poden adjuntar a una oferta.

La mida màxima permesa per cadascun dels arxius individuals que s'annexi en la proposta electrònica està establert en 250 MB. El límit màxim global de l'oferta és de 1GB o 1024 MB.

Els formats admesos per als documents que s'annexin en la presentació d'una proposició són els següents:

- Format de text nadiu de Microsoft Word: .doc | .docx
- Format de text estàndard: .rtf .
- Format documental nadiu de Adobe Acrobat: .pdf
- Format OpenDocument text: .odt

Com a mesura alternativa per adjuntar arxius d'altres formats, es poden enviar en un arxiu comprimit (ZIP).

És responsabilitat de les empreses licitadores vetllar per a què les ofertes i proposicions estiguin lliures de virus. Tot i així, la mera presència de virus no determina l'exclusió de l'oferta/proposició, sempre que es pugui accedir al seu contingut. Segons les circumstàncies que concorrin en cada cas, serà l'òrgan de contractació qui decideixi al respecte.

La presentació de les ofertes i proposicions podrà realitzar-se durant 24 hores al dia els 7 dies de la setmana; la data i hora de presentació de l'oferta/proposició seran les que constin en el resguard

acreditatiu emès pel Registre Auxiliar de la Plataforma de Licitació Electrònica i coincidirà amb el moment en el que finalitza la recepció de l'oferta/proposició.

8.5. De conformitat amb la lletra "h" de l'apartat 1 de la Disposició Addicional Setzena de la LCSP, en els supòsits que es prevegin dificultats en la transmissió derivades de la mida dels documents i dades presentades o problemes de connectivitat amb la xarxa que impedeixin rebre l'oferta/proposició dintre del termini establert en aquests plecs, s'acceptarà l'enviament en dues fases.

**IMPORTANT:** En aquests supòsits, l'empresa licitadora haurà de remetre, abans de la finalització del termini de presentació d'ofertes/proposicions, l'empremta digital (hash), i disposarà d'un termini de 24 hores per completar l'enviament de l'oferta/proposició.

**No s'admetrà la presentació en dues fases sense el previ enviament de l'empremta digital (hash) dins del termini de presentació d'ofertes/proposicions.**

**Cas que no es realitzi la segona remissió –enviament de l'oferta/proposició- dins del termini indicat, es considerarà que aquesta ha estat retirada.**

L'empremta digital (hash) degudament signada s'haurà de remetre al correu electrònic [contractacio.bimsa@bcn.cat](mailto:contractacio.bimsa@bcn.cat). En aquest correu s'haurà d'indicar:

- Codi de contracte.
- Objecte del contracte.
- Dades identificadores de l'empresa licitadora.

8.6. En cas de no poder accedir al contingut d'una oferta perquè l'arxiu està danyat, es pot recórrer a la còpia local generada automàticament en l'equip de l'empresa licitadora, comprovant que l'empremta digital (hash) de l'oferta coincideix amb la que consta en poder de l'òrgan de contractació.

8.7. Les proposicions constaran de TRES (3) sobres digitals.

8.8. El sobre A ha de contenir la declaració responsable a que fa referència la lletra c) de l'article 159.4 de la LCSP. El sobre B ha de contenir la documentació que hagi de ser valorada conforme als criteris quina ponderació depengui d'un judici de valor, i el sobre C ha de contenir l'oferta econòmica o d'aspectes quina valoració depengui de fórmules automàtiques.

En cas de que el contracte es divideixi en lots, caldrà presentar un únic sobre digital A per a tots els lots i un sobre B i C per a cada lot.

La documentació que contenen els sobres A i B no poden incloure cap informació que permeti conèixer el contingut del sobre C relatiu a la proposició econòmica i documentació tècnica de criteris avaluable de forma automàtica. L'incompliment d'aquesta obligació implicarà l'exclusió de la licitació.

Els licitadors podran indicar quina informació de la seva proposició té caràcter confidencial, sense que, en cap cas, puguin declarar com a tal l'oferta econòmica. L'òrgan de contractació garantirà la confidencialitat de la informació expressament així designada, dins dels paràmetres de la legalitat i sempre que no afecti al dret d'informació que tenen la resta de licitadors de conformitat amb allò establert a la legislació vigent en matèria d'accés a la informació pública.

8.9. Les proposicions es presentaran en documents electrònics i no s'acceptarà cap document manuscrit ni amb omissions, errades o esmenes que no permetin conèixer clarament les condicions per valorar l'oferta.

S'exclouran del procediment de contractació les ofertes que siguin incomplertes, anòmales, continguin omissions, errades o esmenes que no permetin conèixer clarament els seus termes i, en conseqüència, no permetin conèixer clarament les condicions per valorar l'oferta o indueixin a error.

La documentació es presentarà en el suport i la forma establerta a la clàusula 9 del present Plec per cadascun dels sobres.

8.10. No seran admeses, en cap cas, les ofertes d'aquelles persones en les quals concorri alguna de les circumstàncies previstes en l'article 71 de la LCSP sobre prohibicions de contractar, llevat demostrin haver adoptat les mesures que demostrin la seva fiabilitat, en els casos que legalment procedeixi.

8.11. Les circumstàncies relatives a la capacitat, solvència i absència de prohibicions de contractar determinats per la legislació aplicable, han de concórrer a la data final de presentació d'ofertes i subsistir en el moment de la perfecció del contracte. Qualsevol canvi en aquestes circumstàncies implicarà la impossibilitat de formalitzar el contracte.

En aquest supòsit, es proposarà l'adjudicació a l'empresa següent que hagi presentat l'oferta amb millor relació qualitat-preu d'acord amb l'ordre en què hagin quedat classificades les ofertes, procedint-se d'acord amb el que s'estableix al present Plec.

8.12. De conformitat amb la Disposició Addicional Quinzena, les notificacions del present procediment de contractació es realitzaran mitjançant compareixença electrònica en el Portal de Contractació Electrònica de l'Ajuntament de Barcelona. Sense perjudici d'això, el licitador rebrà un avís a l'adreça electrònica habilitada que hagi designat prèviament en la seva proposta.

A tal efecte i d'acord amb el que s'estableix a l'article 140.1.a.4º de la LCSP, els licitadors hauran d'identificar, quan presentin les seves proposicions, una adreça de correu electrònic com a mitjà de recepció dels esmentats avisos d'acord amb l'Annex núm. 1-A.

Aquest sistema de notificació, a través de compareixença electrònica, permetrà acreditar la data i hora en la que es posi a disposició de l'interessat l'acte que ha de ser notificat, així com l'accés al seu contingut.

Els terminis a comptar de la notificació es computaran des de l'enviament de l'avís de notificació, sempre que l'acte objecte de notificació s'hagi publicat el mateix dia en el Perfil de contractant de l'òrgan de contractació. En cas contrari els terminis es computaran des l'accés al contingut de la notificació per l'interessat.

## **CLÀUSULA 9.- PROPOSICIONS DELS LICITADORS. DOCUMENTACIÓ.**

### **9.1. Documentació acreditativa del compliment dels requisits previs**

#### **SOBRE A**

**NOTA:** La documentació d'aquest Sobre A s'haurà d'aportar -un o diversos arxius- en el sobre digital habilitat a aquest efecte. L'element de presentació obliga a que aquest document digital es trobi signat electrònicament pel legal representant de l'empresa amb signatura electrònica reconeguda.

**IMPORTANT:** En qualsevol cas, en la documentació que conformi el sobre digital "A" **NO HI PODRÀ HAVER cap referència als elements que seran objecte de valoració per aplicació de fórmules o criteris automàtics (sobre digital C). La revelació d'aquestes referències serà causa d'exclusió.** En concret, no hi podrà haver cap currículum ni referència (nominal, professional i/o d'experiència) a les persones que ocuparan les diferents posicions "d'Equip Tècnic Responsable de l'Obra" (Cap d'obra, Encarregat/da d'obra i Tècnic/ca en Prevenció de Riscos Laborals) de l'organigrama.

**En cas que el licitador es presenti a diferents lots, caldrà presentar un únic Sobre A.**

#### **CONTINGUT:**

El "Sobre A" ha de contenir el/s document/s que tot seguit s'indiquen:

### 9.1.1. Document Europeu Únic de Contractació (DEUC) i Declaració responsable relativa a la solvència tècnica / classificació.

#### A) Document Europeu Únic de Contractació (DEUC).

L'òrgan de contractació acceptarà com a prova preliminar del compliment de les condicions establertes legalment per a contractar amb el sector públic, així com dels requisits de capacitat i solvència establerts en el present Plec, el Document Europeu Únic de Contractació (DEUC) degudament omplert i actualitzat.

Per tant, les empreses licitadores han de presentar el DEUC mitjançant el qual declaren a seva capacitat i la solvència econòmica i financera i tècnica, de conformitat amb els requisits mínims exigits en el present Plec; que no es troben incurses en cap prohibició de contractar o, si es troben, que han adoptat les mesures per demostrar la seva fiabilitat en les casos que legalment procedeixi; i que es troben al corrent del compliment de les obligacions tributaries i amb la Seguretat Social, així com que compleixen amb la resta de requisits que s'estableixen en aquest plec.

Les empreses licitadores han de presentar el Document europeu únic de contractació (DEUC), el qual s'adjunta com a annex a aquest plec i es pot generar a través d'aquesta [eina](#).

En aquest sentit, la Instrucció 1/2025, de 12 de març, del Ple de la Junta Consultiva de Contractació Administrativa de la Generalitat de Catalunya, sobre l'eina electrònica de generació del Document europeu Únic de Contractació (DEUC) integrada a la Plataforma de Serveis de Contractació Pública, estableix les instruccions per a omplir el document europeu únic de contractació.

El DEUC s'ha de signar per l'empresa licitadora o, en el seu cas, pel seu representat legal.

A més, les empreses licitadores indicaran en el DEUC, si s'escau, la informació relativa a la persona o persones habilitades per representar-les en aquesta licitació.

Les empreses licitadores que figurin inscrites en una llista oficial d'operadors econòmics autoritzats només han de facilitar en cada part del formulari del DEUC la informació no inscrita en aquestes llistes. Així, les empreses inscrites en el RELIC o en el ROLECE, indicaran en l'apartat corresponent del DEUC que la informació es troba en el Registre corresponent. Només estan obligades a indicar la informació que no figure inscrita en aquests registres, o que no hi consti vigent o actualitzada. En tot cas, aquestes empreses han d'indicar en el DEUC la informació necessària que permeti a l'òrgan de contractació, si s'escau, accedir als documents o certificats justificatius corresponents.

**NOTA IMPORTANT: Quan l'empresari recorri a la solvència i mitjans d'altres entitats o tingui la intenció de subcontractar per a satisfer l'objecte de la licitació, haurà d'indicar aquesta circumstància en el DEUC (Part II, lletra C). Dites entitats també hauran de presentar un altre DEUC separat degudament signat.**

#### **Especialitats:**

- ✓ Quan el Plec prevegi la divisió en Lots de l'objecte del contracte, si els requisits de solvència econòmica i financera o tècnica o professional exigits variessin d'un Lot a un altre, s'aportarà una declaració responsable per a cada Lot o grup de Lots al que s'apliquin els mateixos requisits de solvència.

L'òrgan de contractació requerirà a l'empresa a favor de la qual recaigui la proposta d'adjudicació per tal de que, abans de l'adjudicació del contracte, acrediti el compliment dels requisits de personalitat capacitat i solvència a través de l'aportació de la documentació que s'indica a les clàusules 6 i 11 del present Plec.

La mesa de contractació o l'òrgan de contractació podran requerir als licitadors que presentin en un termini màxim de **CINC (5) DIES NATURALS** la totalitat o part dels documents justificatius del compliment dels requisits previs que estableix l'article 140 de la LCSP i concretats en el present Plec, als efectes del que s'estableix a l'article 140.3 de la LCSP i, en tot cas, abans d'adjudicar el contracte.

El fet de no aportar aquesta documentació en el termini requerit o quan la documentació aportada no acrediti que el licitador compleix amb tots els requisits de capacitat i solvència serà motiu d'exclusió del present procediment de contractació, amb confiscació de la garantia provisional en el seu cas aportada.

**B) Declaració responsable relativa a la solvència tècnica / classificació:**

Atès que en fase de contractació basada no es podrà executar una obra respecte de la qual, en fase de licitació de l'acord marc, no s'hagi acreditat la solvència tècnica / classificació necessària per a la seva execució, les empreses licitadores hauran de presentar una declaració responsable en la que especifiquen la solvència tècnica / classificacions que ostenten, d'acord amb el l'Annex núm. 1-A del present Plec.

**9.1.2. En cas que varis empresaris concorrin agrupats en una unió temporal, aplicaran les especialitats següents:**

- a. Cadascun dels empresaris haurà de presentar el seu corresponent DEUC, en el qual figuri, si s'escau, la informació requerida en les parts de la II a la V del formulari.
- b. Cadascun dels empresaris haurà de presentar, degudament firmades pel legal representant de cadascun d'ells, les declaracions llistades a la següent clàusula 9.4 tenint en compte el contingut de les mateixes.
- c. D'acord amb allò previst a l'art. 69.3 de la LCSP; caldrà presentar una declaració de compromís indicant la participació de cadascuna de les empreses que en formin part, la voluntat de constituir-se formalment en Unió temporal, en cas de resultar adjudicatària, i per altra banda, s'haurà de designar a un representant de la UTE.
- d. Es podrà incorporar el NIF provisional assignat per l'Administració competent. Només en el cas de resultar adjudicatària la unió, haurà d'acreditar-se la seva constitució en escriptura pública i aportar el NIF definitivament assignat.
- e. En el cas que s'exigeixi garantia provisional, podran constituir la garantia provisional una o varies de les empreses participants en la unió, sempre que en conjunt arribin a la quantia exigida en aquest Plec, però en ambdós supòsits la/es garantia/es haurà/n de garantir de forma solidària les empreses que han d'integrar la Unió Temporal.

**9.1.3.** Les empreses estrangeres hauran d'aportar una declaració de sotmetiment a la jurisdicció dels jutjats i tribunals espanyols de qualsevol ordre, per a totes les incidències que de manera directa o indirecta poguessin sorgir del contracte, amb renúncia, en el seu cas, del fur jurisdiccional estranger que pogués correspondre al licitador.

Així mateix, si l'empresa adjudicatària del contracte és una empresa no comunitària en els termes que estableix la LCSP, serà necessària l'obertura d'una sucursal a Espanya, amb designació d'apoderats o representants per les seves operacions, i que estiguin inscrites al Registre Mercantil.

**9.1.4. Altres declaracions:**

**A. Declaració sobre la solvència econòmica i financera**

Els licitadors hauran de presentar una declaració responsable, de conformitat amb l'**Annex núm. 1-B** del present Plec, conforme a la qual el licitador declara responsablement i garanteix que no es troba en situació d'insolvència actual o imminent; no està sotmès a cap procés de fallida, concurs de creditors,

procediment concursal o de reorganització empresarial similar, de caràcter judicial o privat, relacionat amb una situació d'insolvència; que no ha sol·licitat la declaració de concurs, ni té constància de què aquesta hagi estat sol·licitada per cap tercer o que dita sol·licitud sigui imminent; i que no ha presentat al Jutjat Mercantil la comunicació d'inici de negociacions regulada a l'article 583 del Text Refós de la Llei Concursal, aprovat pel Reial Decret legislatiu 1/2020, de 5 de maig.

**B. Declaració relativa a la inexistència de relació econòmica i/o financera il·legal amb un país considerat paradís fiscal**

En aplicació dels Decrets d'Alcaldia de 19 de maig de 2016 i de 24 d'abril de 2017, de l'Ajuntament de Barcelona, pels quals es reconeix com a clàusula essencial dels contractes públics municipals que els licitadors, contractistes o subcontractistes o empreses filials o empreses interposades, no tinguin relacions econòmiques ni financeres il·legals amb un país considerat paradís fiscal, els licitadors hauran de presentar una declaració responsable, segons el model de l'**Annex núm. 1-C** del present Plec, manifestant alternativament que l'empresa que representa:

- No realitza operacions financeres en paradisos fiscals considerades delictives, -segons la llista de països elaborada per les Institucions Europees o avalada per aquestes o, en el seu defecte, per l'Estat espanyol-, o fora d'ells i que siguin considerades delictives, en els termes legalment establerts com ara delictes de blanqueig de capitals, frau fiscal o contra la Hisenda pública, així com el compromís de no incórrer en aquestes pràctiques en cas de ser adjudicatari del contracte.
- Té relacions legals amb paradisos fiscals. En aquest supòsit, ha de presentar en aquest mateix sobre la documentació descriptiva dels moviments financers concrets i tota la informació relativa a aquestes actuacions. Es donarà publicitat en el perfil de contractant de què l'empresa ha declarat tenir relacions amb paradisos fiscals.

En cas de resultar adjudicatari, aquesta declaració s'haurà d'ampliar també als subcontractistes. Conseqüentment, qualsevol subcontracte que es formalitzi haurà d'anar precedit de dita declaració responsable per part del subcontractista.

Aquesta obligació es considerarà una obligació essencial del contracte subjecte a la imposició de les penalitats i, si s'escau, la resolució del contracte d'acord amb el que s'especifica al contracte tipus.

**C. Declaració responsable sobre actuacions prèvies relacionades amb l'objecte del contracte**

Els licitadors hauran de presentar una declaració responsable en la que manifestin, en sentit afirmatiu o negatiu, haver participat de forma directa o mitjançant empreses vinculades a ells, en l'elaboració de les especificacions tècniques o en els documents preparatoris del contracte, d'acord amb l'**Annex núm. 1-D** del present Plec.

En el supòsit que una empresa licitadora, o una empresa vinculada a aquesta, hagi participat en l'elaboració de les especificacions tècniques o de documents preparatoris del contracte ho haurà d'indicar de forma expressa, especificant quina ha estat la seva participació.

**D. Declaració sobre grup empresarial i submissió jurisdiccional de les empreses estrangeres.**

Als efectes de determinar el caràcter anormal o desproporcionat de les ofertes dels licitadors, aquests hauran de presentar una declaració responsable en la que manifestin si pertanyen a algun grup de societats i en cas afirmatiu s'haurà d'indicar les empreses que conformen aquest grup de societats **i si alguna d'aquestes també es presenta a la present licitació**. S'entén per empreses pertanyents a un grup de societats aquelles que es trobin en qualsevol dels supòsits de l'art. 42.1 del Codi de Comerç.

Així mateix, en cas d'empreses estrangeres, hauran de complimentar una Declaració responsable fent constar que es sotmetran a la jurisdicció dels jutjats i tribunals espanyols de qualsevol ordre, per a totes les incidències que directament o indirectament es derivessin del contracte, amb renúncia, si escau, al fur jurisdiccional estranger que pogués correspondre al licitador.

**E. Garantia provisional**

No aplica

**F. Declaració de la documentació contractual**

Declaració per part del licitador d'acceptació de la documentació esmentada a la clàusula 4 del present Plec, com que té caràcter contractual.

**G. Declaració sobre el compliment de la normativa d'integració de persones discapacitades**

Declaració en la que els licitadors que compten amb cinquanta o més treballadors/es fixos/es justifiquin que tenen ocupat un nombre de treballadors/res amb discapacitat no inferior al dos per cent del total de la plantilla, o donen compliment a les mesures alternatives establertes al Reial decret 364/2005, de 8 d'abril, o norma que el substitueixi.

**Aquesta declaració s'haurà de presentar en tot cas, ja sigui en sentit positiu o negatiu.**

**H. Declaració sobre l'obligació de comptar amb un Pla d'igualtat entre homes i dones quan legalment sigui exigible**

Declaració que es compta o no amb un pla d'igualtat entre homes i dones, en els termes definits a l'article 45 de la Llei Orgànica 3/2007, de 22 de març, per a la igualtat efectiva de dones i homes, de conformitat amb l'**Annex núm. 1-E**. Hauran de tenir aprovat i inscrit al registre laboral competent un pla d'igualtat entre homes i dones, en tot cas, les següents empreses:

- Les de més de 50 persones en plantilla
- Les obligades per conveni col·lectiu
- Aquelles en les quals l'autoritat laboral l'hagués acordat en un procediment sancionador, on s'especifiqués la substitució de les sancions accessòries, per l'elaboració d'un Pla d'igualtat

**I. Declaració sobre la condició o no d'empresa i de PIME als efectes de complimentar l' Annex núm. 1-F.**

Declaració per part del licitador de la identificació de la empresa/empresari com a PIME o NO PIME, conforme a l'**Annex núm. 1-F**.

De conformitat amb el previst al Reglament (UE) N° 651/2014 de la Comissió de 17 de juny de 2014 (Reglament 651/2014, en la seva versió consolidada de 27/07/2020) tindrà la consideració d'empresa (o empresari) tota entitat que, independentment de la seva forma jurídica, exerceixi una activitat econòmica. Particularment, es consideraran empreses les entitats que exerceixin una activitat artesanal o altres activitats a títol individual i/o familiar, així com les societats de persones o les associacions que exerceixin una activitat econòmica de forma regular. S' inclou en aquest concepte a títol enunciatiu i no limitatiu: els empresaris individuals – autònoms-, les societats limitades, les societats anònimes, les societats civils, les societats col·lectives, les societats professionals de qualsevol forma jurídica, les societats laborals, les societats cooperatives, les Unions Temporals d' Empresa, etc.

NOTA: En cas de no tenir la consideració legal d'empresa en els termes indicats anteriorment, presentar una declaració indicant que no aplica aquest apartat.

L'empresa (o empresari), d'acord amb la definició indicada, podrà a la vegada tenir la consideració de PIME sempre i quan la mateixa ocupi a menys de 250 persones i el seu volum de negocis anual no excedeixi dels 50 milions d'euros o el seu balanç general anual no excedeixi de 43 milions d'euros. En el cas que no reuneixi els citats requisits l' empresa (o empresari) tindrà la consideració de NO PIME.

Així mateix, de conformitat amb el citat Reglament 651/2014 i als efectes de complimentar l'**Annex núm. 1-F**, l'empresa podrà ser de tres tipus:

- 1) **Empresa autònoma:** aquella que no pugui qualificar-se com a empresa associada ni com a empresa vinculada.
- 2) **Empreses associades:** totes aquelles empreses que no es puguin qualificar com a empreses vinculades i entre les quals existeixi la següent relació: una empresa (empresa participant) posseeix, per si sola o conjuntament amb una o més empreses vinculades, el 25% o més del capital o dels drets de vot d'una altra empresa (empresa participada).

Una empresa podrà, no obstant, rebre la qualificació d'autònoma, sense empreses associades, tot i que s'arribi o es superi el límit màxim del 25%, quan estiguin presents les categories d'inversors següents, i a condició de que entre aquests, individual o conjuntament, i l'empresa en qüestió, no existeixin els vincles que s'indiquen per a les empreses vinculades:

- a) Societats públiques de participació, societats de capital risc, persones físiques o grups de persones físiques que duguin a terme una activitat regular en capital risc (inversors providencials o *business angels*) i inverteixin fons propis en empreses sense cotització bursàtil, sempre i quan la inversió d'aquests inversors providencials a la mateixa empresa sigui inferior a 1.250.000 EUR.
  - b) Universitats o centres d'investigació sense fins lucratius.
  - c) Inversors institucionals, inclosos fons de desenvolupament regional.
  - d) Autoritats locals autònomes amb un pressupost anual de menys de 10 milions EUR i una població inferior a 5.000 habitants.
- 3) **Empreses vinculades:** aquelles empreses entre les quals existeix alguna de les següents relacions:
- a) Una empresa posseeix la majoria dels drets de vot dels accionistes o socis d'una altra empresa.
  - b) Una empresa té dret a nomenar o revocar la majoria dels membres de l'òrgan d'administració, direcció o control de una altra empresa.
  - c) Una empresa té dret a exercir una influència dominant sobre una altra, en virtut d'un contracte celebrat amb aquesta o d'una clàusula estatutària de la segona empresa. Es presumirà que no existeix influència dominant quan els inversors enumerats al segon paràgraf de l'apartat 2 no tinguin implicació directa o indirecta en la gestió de l'empresa en qüestió, sense perjudici dels drets que els hi corresponguin en la seva qualitat d'accionistes.
  - d) Una empresa, accionista d'una altra o associada a una altra empresa, controla sola, en virtut d'acord celebrat amb altres accionistes o socis de la segona empresa, la majoria dels drets de vots dels seus accionistes o socis.

Les empreses que mantinguin qualsevol de les relacions contemplades al primer paràgraf mitjançant una altra o altres empreses, o amb els inversors enumerats a l'apartat 2, també es consideraran vinculades. Igualment, es consideraran empreses vinculades les que mantinguin alguna de les relacions indicades mitjançant una persona física o un grup de persones físiques que actuïn de comú acord, si aquestes empreses exerceixen la seva activitat o part de la mateixa en el mateix mercat de referència o en mercats contigus (entenen-se com a tal, el mercat d'un producte o servei situat en una posició immediatament anterior o posterior a la del mercat en qüestió).

## **J. Declaració en relació a la contractació social**

Per a les obres amb un termini d'execució superior a 8 mesos serà d'obligat compliment per part de l'adjudicatari d'un contracte basat en el present acord marc, la contractació d'un mínim 5% de treballadors/es amb dificultats particulars d'inserció al mercat laboral, i dedicar un mínim 5% del preu adjudicat a la contractació de Centres Especials de Treball i/o Empreses d'Inserció. A aquests efectes, els licitadors hauran d'aportar una declaració responsable en què consti aquest compromís.

En el supòsit que no li calgui contractar nou personal i exclusivament com alternativa a la contractació de persones amb dificultats particulars d'inserció al mercat laboral, declaració responsable de que no necessita contractar nou personal per a l'execució del contracte, obligant-se a contractar personal amb dificultats particulars d'inserció al mercat laboral, en cas de baixes, substitucions i noves contractacions tal i com s'expressa al paràgraf anterior.

S'adjunta com **Annex núm. 1-G** model de declaració.

#### **K. Declaració d'acceptació del Codi Ètic de BIMSA**

Declaració responsable per part del licitador en què manifesta conèixer i acceptar el contingut del Codi Ètic de BIMSA, de conformitat amb la Clàusula 22 del present Plec.

La present declaració s'ha d'elaborar de conformitat amb el model de l'**Annex núm. 1-I**.

#### **L. Declaració responsable en relació a la protecció de dades personals, la ubicació dels servidors i el lloc de prestació dels serveis associats a aquests**

Declaració per part del licitador on manifesta que compleix totes les obligacions que disposa el Reial Decret Llei 14/2019, de 31 d'octubre, pel qual s'adopten mesures urgents per raons de seguretat pública en matèria d'administració digital, contractació del sector públic i telecomunicacions. Concretament, pel que refereix a les obligacions en matèria de Protecció de Dades de Caràcter Personal, ubicació dels servidors i els serveis associats als mateixos.

En aquest sentit s'haurà d'omplir l'**Annex núm. 1-J**.

#### **M. Declaració responsable Drets Humans**

Els licitadors hauran de presentar una declaració responsable d'acord amb l'**Annex núm. 1-K** del present Plec, on s'estableix que l'empresa contractista i/o subcontractista:

- no realitza/en operacions que vulnerin el que estipula la Declaració Universal dels Drets Humans, adoptada i proclamada per la 183<sup>a</sup> Assemblea General de l'Organització de les Nacions Unides, així com tampoc cap Tractat o Resolució Internacional subscripta o vinculant per l'Estat Espanyol, relativa al Sistema Universal de Protecció dels Drets Humans.

- no intervé/venen en operacions amb tercers operadors el quals vulnerin el que estipula la Declaració Universal dels Drets Humans, adoptada i proclamada per la 183<sup>a</sup> Assemblea General de l'Organització de les Nacions Unides, així com tampoc cap Tractat o Resolució Internacional subscripta o vinculant per l'Estat Espanyol, relativa al Sistema Universal de Protecció dels Drets Humans.

#### **9.2. Oferta tècnica i/o referències quina valoració depengui de judicis de valor.**

##### **SOBRE B**

##### **CONTINGUT:**

Aquest "Sobre B" haurà de contenir tota la documentació acreditativa de les referències tècniques per a la valoració dels criteris d'adjudicació avaluable a base de judicis de valor, assenyalats a l'apartat

següent i que seran avaluats de conformitat amb els criteris que s'estableixen a l'**Annex núm. 6.2** del present Plec per a cada Lot.

**NOTA:** La documentació d'aquest "Sobre B" s'aportarà, amb un sol arxiu, en el sobre digital habilitat a aquest efecte. L'element de presentació obliga a que aquest document digital es trobi signat electrònicament pel legal representant de l'empresa amb signatura electrònica reconeguda.

**IMPORTANT: En qualsevol cas, en la documentació que conformi el sobre digital "B" NO HI PODRÀ HAVER cap referència als elements que seran objecte de valoració per aplicació de fórmules o criteris automàtics (sobre digital C). La revelació d'aquestes referències serà causa d'exclusió. En concret, no hi podrà haver cap currículum ni referència (nominal, professional i/o d'experiència) a les persones que ocuparan les diferents posicions "d'Equip Tècnic Responsable de l'Obra" (Cap d'obra, Encarregat/da d'obra i Tècnic/ca en Prevenció de Riscos Laborals) de l'organigrama.**

**CALDRÀ PRESENTAR UN "SOBRE B" AMB LA DOCUMENTACIÓ QUE S'ESPECIFICA A CONTINUACIÓ PER CADA LOT EN EL QUE ES PARTICIPI.**

9.2.1. La documentació que conformarà la Proposta tècnica presentada pel licitador haurà de desenvolupar els següents punts (podrà variar en funció dels treballs):

1. L'OBRA: MEMORIA, PUNTS CRÍTICS, TANCAMENTS I AFECTACIONS A L'ESPAI PÚBLIC, conforme allò descrit a l'**Annex núm. 6** del present Plec.
2. L'EQUIP D'OBRA I LA SEVA ORGANITZACIÓ, conforme allò descrit a l'**Annex núm. 6** del present Plec.
3. MILLORES SOBRE EL PROJECTE I/O EL PROCÉS CONSTRUCTIU, conforme allò descrit a l'**Annex núm. 6** del present Plec.
4. SEGURETAT I SALUT A L'OBRA: PLANTEJAMENT, conforme allò descrit a l'**Annex núm. 6** del present Plec.
5. AMBIENTALITZACIÓ I GESTIÓ AMBIENTAL, conforme allò descrit a l'**Annex núm. 6** del present Plec.
6. AUTOCONTROL DE LA QUALITAT, conforme allò descrit a l'**Annex núm. 6** del present Plec.

**L'extensió màxima de la proposta tècnica no podrà excedir de trenta (30) pàgines DIN-A4, lletra Arial 11 interlineat simple (no es comptarà la portada ni l'Índex, en cas d'haver-hi).**

**IMPORTANT: L'increment del número de pàgines sobre el límit citat no implicarà l'exclusió de l'oferta, però sí que només es tingui en consideració la informació continguda en les citades pàgines establertes com a límit. Per tant, tota aquella informació de l'oferta que excedeixi del límit especificat no serà objecte de valoració ni puntuació.**

**L'incompliment dels requisits formals indicats per a la formulació de l'oferta (format de pàgina, mida i tipus de lletra i interlineat) no comportarà l'exclusió de la mateixa. No obstant, implicarà l'obligació per part del licitador de reconvertir la seva oferta al format indicat al Plec, sense la possibilitat de introduir cap mena de modificació a la mateixa, als efectes de determinar el número de pàgines. Tota aquella informació de l'oferta que excedeixi del límit de pàgines especificat no serà objecte de valoració ni puntuació.**

Les millores ofertes pel licitador es consideraran incloses dins del preu ofert i esdevindran part essencial de l'oferta. La garantia definitiva respondrà, per tant, del seu compliment.

9.2.2. S'estableix un llindar mínim de qualitat l'obtenció, segons preveu l'article 146.3 de la LCSP, de **VINT (20) punts** en la proposta tècnica. Aquelles propostes tècniques amb una puntuació inferior a **VINT (20) punts** seran rebutjades i per tant, quedaran excloses del procediment de licitació per estimar-se tècnicament insuficients. Respecte els licitadors que estiguin en aquesta circumstància ja no es procedirà a l'obertura del sobre avaluable mitjançant l'aplicació de fórmules o criteris automàtics (sobre "C").

### **9.3. Oferta econòmica i altres referències valuables automàticament, d'acord amb l'Annex núm. 4 del present Plec.**

#### **SOBRE C**

#### **CONTINGUT:**

El "Sobre C" ha de contenir el/s document/s que tot seguit s'indiquen:

#### **CALDRÀ PRESENTAR UN "SOBRE C" AMB LA DOCUMENTACIÓ QUE S'ESPECIFICA A CONTINUACIÓ PER CADA LOT EN EL QUE ES PARTICIPI.**

La valoració de l'oferta automàtica es farà d'acord amb els criteris especificats al punt 1 de l'**Annex núm. 6** del present Plec.

9.3.1 **Oferta econòmica de percentatge de baixa aplicable als projectes/memòries a executar**, formulada d'acord amb el model que s'adjunta com **Annex núm. 4-A** del present Plec.

El licitador haurà d'indicar el **percentatge de baixa** que s'aplicarà linealment sobre les partides incloses en el pressupost dels projectes a executar. En cas de preus contradictoris, aquest mateix percentatge de baixa serà el que s'aplicarà sobre els bancs de preus aplicables i que resultaran d'aplicació en els preus dels elements simples i possibles modificacions.

El percentatge ofert haurà de tenir dos (2) decimals.

En les futures contractacions basades, de conformitat amb l'article 84.Ú.2º.f) de la Llei 37/1992, de 28 de desembre, de l'Impost sobre el Valor Afegit, l'entitat contractant, en la seva qualitat de subjecte passiu, procedirà a autoliquidar els imports corresponents a l'Impost sobre el Valor Afegit. En conseqüència, en el pressupost ofert pel licitador no constarà l'import corresponent a l'Impost sobre el Valor Afegit. Qualsevol variació del tipus d'IVA serà aplicable a partir de la seva vigència

9.3.2. **Oferta d'ampliació del termini de garantia**, formulada d'acord amb el model que s'adjunta com **Annex núm. 4-A** del present Plec.

L'oferent haurà d'especificar el **nombre de mesos addicionals** d'ampliació de termini de garantia, fins a un màxim que suposi doblar el termini de garantia especificat en el present Plec.

Si el nombre de mesos addicionals de garantia oferts és major que el termini de garantia del present Plec, es considerarà tant a efectes de valoració com de compromís contractual que el nombre de mesos addicionals de garantia oferts és igual al nombre de mesos del termini de garantia del contracte, de tal manera que el termini de garantia total serà el doble del termini de garantia especificat en el present Plec.

9.3.3. **Oferta d'experiència mínima de l'equip responsable de l'obra (cap d'obra, encarregat/da de l'obra i tècnic/a de prevenció)**, formulada d'acord amb el model que s'adjunta com **Annex núm. 4-A** del present Plec.

L'oferta de l'equip responsable de l'obra tindrà caràcter vinculant, tant pel que fa a les capacitats ofertes com per que fa a la dedicació a les obres objecte del concurs.

El licitador designarà l'equip responsable de l'obra (cap d'obra, encarregat/da de l'obra i tècnic/a de prevenció) tot definint les seves capacitacions tècniques i les actuacions similars a l'objecte del contracte en què cadascun d'aquestes persones ha participat en la mateixa posició que s'oferta, segons els models dels **Annexos núm. 4.A.1, 4.A.2 i 4.A.3**.

La valoració de l'oferta de l'equip responsable de l'obra es farà d'acord amb els criteris automàtics especificats al punt 1.6 de l'**Annex núm. 6** del present Plec.

En aquest cas concret, es consideraran "actuacions similars" les indicades a l'**apartat P** del quadre-resum del present Plec.

Els licitadors hauran d'aportar, per a cada actuació, documentació que acrediti la informació continguda en els **Annexos núm. 4.A.1, 4.A.2 i 4.A.3**. Els mitjans per a acreditar-ho hauran de ser els descrits a l'**Annex núm. 6**. Pel cas de no aportar-se o no acreditar-se per a alguna actuació, aquesta no serà tinguda en compte a efectes de valoració conforme al previst a l'**Annex núm. 6**.

**NOTA:** Només s'avaluaran les obres indicades en l'**Annex núm. 6** en les què s'acrediti que la persona tècnica ofertada hi ha participat com a Cap d'obra, Encarregat/da de l'obra i Tècnic/a de prevenció, que hagin estat acabades en els darrers **QUINZE (15) ANYS** i que siguin de característiques similars a les del contracte, segons la definició del punt P del "quadre resum de característiques del procediment de licitació" del Plec de Clàusules Administratives Particulars.

**NOTA:** Les ofertes es sotmetran a un procés de comprovació, de tal manera que les actuacions que no estiguin acreditades en algun dels aspectes abans definits (obres finalitzades de característiques similars, participació del tècnic en la posició oferta, etc.) no es puntuaran.

En l'eventual supòsit de necessitat de canvi sobrevingut d'una o més posicions de l'equip responsable proposat pel licitador (proposta quantificable amb criteris objectius) , el licitador podrà proposar la substitució per un altre, al menys, en idèntiques característiques a aquelles que s'haguessin valorat en la seva oferta. La nova o noves posicions proposades hauran de complir la següent condició, que la puntuació obtinguda sigui, com a mínim igual a l'obtinguda pel tècnic substituït. Només si es dona compliment a les condicions indicades serà admès un eventual canvi de posició durant el procés de licitació, en cas contrari es considerarà que el licitador quedarà exclòs de la licitació.

**9.3.8. Declaració indicant l'ordre de preferència en l'adjudicació dels Lots així com la capacitat per a ser adjudicatari simultàniament de diferents lots.**

El licitador haurà d'indicar el seu ordre de preferència per als Lots, així com el número de Lots als quals pot donar servei simultàniament, quan per raons de "lot desert" li pugui ser adjudicat més d'un.

L'oferta es formularà d'acord amb el model que s'adjunta a l'apartat escaient de l'**Annex núm. 4-A** del present Plec, marcant una única preferència per a cadascun dels Lots (si no es presenta a algun Lot marcarà la casella "No presenta"). Exceptuant la columna "No presenta", només podrà haver-hi una sola casella marcada per columna.

**9.3.4. Declaració indicant l'ordre de preferència en l'adjudicació dels Lots**, formulada d'acord amb el model que s'adjunta com **Annex núm. 4-A** del present Plec.

El licitador haurà d'indicar el seu ordre de preferència per als Lots.

9.3.5. La manca de presentació d'oferta econòmica implicarà l'exclusió del licitador. La manca de presentació d'oferta en la resta de conceptes enumerats implicarà la no puntuació del criteri al que no s'oferta.

## **CLÀUSULA 10.- CRITERIS PER A L'ADJUDICACIÓ DE L'ACORD MARC**

10.1. Les proposicions presentades i admeses seran estudiades i valorades d'acord amb els criteris d'adjudicació establerts a l'**Annex núm. 6** del present Plec. Les fórmules de puntuació de les ofertes subjectes a criteris automàtics s'expliciten en forma gràfica també a l'esmentat annex.

La presentació de la proposició/oferta pel licitador implica que la mateixa compleix amb l'ordenament jurídic i que podrà ser executada en els seus termes i en cap cas aquesta responsabilitat es pot veure afectada o minorada pel fet que l'oferta hagi estat valorada o acceptada per BIMSA.

10.2. L'adjudicació es farà a les proposicions (1 empresa per cada lot) que presentin una millor relació qualitat-preu per a cada lot, que seran aquelles que obtinguin la major puntuació d'entre totes aquelles proposicions admeses a licitació que igualin o superin els mínims de puntuació establerts en el present Plec.

La resolució serà motivada i, llevat que la resolució de l'òrgan de contractació sigui contradictòria amb la proposta de la Mesa de contractació o es basi en consideracions diferents, s'entendrà que adopta els motius continguts en al proposta de la Mesa.

10.3 Les ofertes anormalment baixes s'apreciaran de conformitat amb el que s'indica en l'**Annex núm. 6** del present Plec.

Si de l'aplicació d'aquests criteris s'identifica una o vàries ofertes incurses en presumpció d'anormalitat, s'aplicarà el que s'estableix l'article 149 de la LCSP i BIMSA sol·licitarà als licitadors afectats, per escrit, la informació i les justificacions que consideri oportunes en relació als diferents components de la seva proposició, que hauran de complimentar-se (justificar-se per escrit) en el termini de CINCO (5) DIES HÀBILS.

Per l'anàlisi de les justificacions de les proposicions que puguin ser considerades anormals es tindrà en consideració la relació existent entre l'oferta econòmica realitzada pel licitador i la resta d'elements oferts.

En base a la justificació del licitador i l'assessorament tècnic esmentat, l'òrgan de contractació determinarà si l'oferta pot ser complida pel licitador com a conseqüència de la inclusió de valors anormals. Si es considera que l'oferta no pot ser complida com a conseqüència de la inclusió de valors anormals, l'òrgan de contractació l'exclourà de la classificació i acordarà l'adjudicació a favor de la següent millor oferta, d'acord amb l'ordre que hagin estat classificades.

Quan una empresa que hagués estat incursa en presumpció d'anormalitat resulti adjudicatària del contracte, l'òrgan de contractació establirà mecanismes adequats per realitzar un seguiment detallat de l'execució del mateix, amb l'objectiu de garantir la correcta execució del contracte, sense que es produeixi una minva en la qualitat de les obres contractades. En tot cas, en aquests supòsits es requerirà una garantia definitiva complementària pel mateix import que la garantia definitiva inicial.

10.4. En casos d'empat en les puntuacions obtingudes per les ofertes de les empreses licitadores s'estarà a allò previst per l'article 147.2 LCSP.

## **CLÀUSULA 11.- MESA DE CONTRACTACIÓ**

Conformen la Mesa de Contractació els següents membres:

**PRESIDENT:** Senyor **Ricard Font i Hereu, Director General** de Barcelona d'Infraestructures Municipals, SA - BIMSA. Substitut: Senyor **Ignasi de Moner i de Castellarnau, Director Tècnic de Gestió de Projectes** de Barcelona d'Infraestructures Municipals, SA - BIMSA.

**VOCALS:**

TITULARS	SUBSTITUTS
Senyora <b>Estrella Ordóñez Ordóñez, Directora Tècnica d'Obres Estandarditzades</b> de Barcelona d'Infraestructures Municipals, SA - BIMSA.	Senyora <b>Ingrid Pujol Alamany, Directora Tècnica Adjunta d'Obres Estandarditzades</b> de Barcelona d'Infraestructures Municipals, SA - BIMSA.
Senyor <b>Francisco Alcañiz Carretero, Director Tècnic d'Infraestructures</b> de Barcelona d'Infraestructures Municipals, SA - BIMSA.	Senyor <b>Rafael Mejías Sánchez, Director Tècnic Adjunt d'obres estandarditzades</b> de Barcelona d'Infraestructures Municipals, SA - BIMSA.
Senyora <b>Anna Llorà i Corominas, Directora del Departament de Finançament, Programació d'Inversions i Control de Qualitat</b> de Barcelona d'Infraestructures Municipals, SA - BIMSA.	Senyora <b>Natalia Gassó Astorga, Cap d'Administració</b> de Barcelona d'Infraestructures Municipals, SA - BIMSA.

**SECRETARI:** Senyor **Juan Carlos Pérez Garrido, Cap de Contractació** de Barcelona d'Infraestructures Municipals, SA - BIMSA, amb veu però sense vot. Substituta: Senyora **Silvia Gasch i Cabot, Cap de Contractació** de Barcelona d'Infraestructures Municipals, SA - BIMSA, amb veu però sense vot.

En la constitució de la Mesa de contractació, els seus membres declararan sobre la existència o no d'incompatibilitats o conflicte d'interessos. En cas d'existir alguna incompatibilitat o conflicte d'interès, el membre de la Mesa afectat per la mateixa haurà d'abandonar-la i, en aquest supòsits, en formarà part de la mateixa el membre substituït o s'anomenarà a un altre que reuneixi els requisits d'experiència i idoneïtat del membre incurs en incompatibilitat.

## **CLÀUSULA 12.- OBERTURA I EXAMEN DE LES OFERTES, CLASSIFICACIÓ DE LES MATEIXES, PROPOSTA D'ADJUDICACIÓ I REQUERIMENT PREVI**

12.1. Finalitzat el termini establert a l'anunci per a la presentació d'ofertes, es procedirà a l'obertura del "Sobre A", als efectes de verificar que contingui la documentació establerta a la clàusula 9.1 del present Plec i procedir a qualificar la validesa de la mateixa.

La mesa de contractació podrà requerir als licitadors que presentin la totalitat o una part dels documents justificatius de la seva aptitud, capacitat i solvència als efectes de verificar qualsevol punt de la declaració del compliment dels requisits previs quan consideri que existeixen dubtes raonables sobre la vigència o fiabilitat de la declaració o quan resulti necessari per garantir el bon desenvolupament del mateix. El termini per aportar la documentació requerida serà de CINCO (5) dies naturals a comptar des de l'endemà a la recepció del requeriment.

12.2. Seguidament, i si s'escau, es comunicarà als licitadors l'existència de defectes o omissions esmenables, fixant-se un termini per tal que els licitadors puguin presentar l'oportuna esmena. Aquest termini no podrà ésser en cap cas superior a TRES (3) dies hàbils a comptar des de l'endemà a l'enviament de la comunicació.

Es consideraran inesmenables els defectes consistents en la manca dels requisits exigits, i esmenables aquells que facin referència a la mera falta d'acreditació dels mateixos. El moment decisiu per apreciar la concurrència dels requisits de capacitat exigits per contractar serà el de finalització del termini de presentació de les proposicions.

Procedirà la no admissió i l'exclusió del procediment de licitació a aquells licitadors que tinguin defectes no esmenables o no hagin esmentat els defectes en el termini atorgat.

A més, la Mesa de Contractació podrà sol·licitar del licitador aclariments sobre els certificats i documents presentats o requerir-lo per a la presentació d'altres complementaris.

12.3. Serà causa d'exclusió del procediment de licitació la manca de presentació d'algun dels documents que s'han d'incloure en el "Sobre A", llevat que sigui considerada esmenable per la Mesa de Contractació i s'hagi esmenat en el termini atorgat.

Les proposicions que corresponguin a empresaris exclosos de la licitació quedaran fora del procediment d'adjudicació i el sobre que les continguin no seran oberts.

12.4. A continuació, la Mesa de contractació procedirà a l'obertura no pública dels "Sobres B". Seguidament, es valoraran les ofertes contingudes en els "Sobres B" de conformitat amb els criteris d'adjudicació ponderables en base a judicis de valor previstos en el present Plec i elevaran dita valoració a la Mesa de Contractació.

La Mesa de Contractació podrà sol·licitar dels licitadors la presentació de la informació addicional que a efectes d'aclariment estimi necessària en relació amb els "Sobres B", la qual haurà de complimentar-se davant la Mesa de Contractació en el termini que s'atorgui a tal efecte, que no podrà ser superior a CINC (5) dies naturals.

12.5. Practicada la valoració dels criteris que depenguin d'un judici de valor es notificarà als licitadors la data d'obertura de la documentació continguda al "Sobre C". Dita data també es donarà a conèixer a través del Perfil de Contractant. L'obertura del "Sobre C" es celebrarà en acte públic.

Abans de l'obertura del "Sobre C", BIMSA, a través del Perfil de Contractant o el mateix dia de l'obertura pública d'aquest, amb caràcter previ, donarà a conèixer la valoració obtinguda pels licitadors admesos en relació amb l'oferta continguda als "Sobre B". Aquesta valoració també es publicarà al Perfil de contractant.

Així mateix, també donarà a conèixer, si s'escau, els licitadors exclosos i la causa d'exclusió, i procedirà a l'obertura dels "Sobres C" de les propostes admeses.

Abans de l'obertura de la primera proposició es convidarà als licitadors assistents a què manifestin els dubtes que se'ls presentin o demanin les explicacions que estimin necessàries, procedint-se per la Mesa de contractació als aclariments i respostes oportunes, però sense què en aquest moment la Mesa es pugui fer càrrec de documents que no haguessin estat lliurats durant el termini d'admissió d'ofertes, o el de correcció o esmena de defectes o omissions.

Un cop obertes les propostes contingudes al "Sobre C" i comprovada la documentació incorporada per cadascuna d'elles, la Mesa de Contractació indicarà aquelles ofertes que hauran estat excloses per no ajustar-se a les bases explicitades en aquest Plec.

Les propostes contingudes en el "Sobre C" seran estudiades, valorades i ponderades, de conformitat amb els criteris d'adjudicació avaluable de forma automàtica assenyalats en el present Plec.

12.6. Practicada la valoració de les ofertes, i prèvia exclusió de les que no compleixin els requeriments del Plec, la Mesa de Contractació proposarà la classificació per ordre decreixent de puntuació i formularà la proposta d'adjudicació a favor dels licitadors que hagin obtingut la millor puntuació, que elevarà a l'òrgan de contractació.

Per formular la proposta de classificació es podran sol·licitar els informes tècnics que s'estimin pertinents.

12.7. Un cop acceptada pel òrgan de contractació la proposta de la Mesa de Contractació, el servei corresponent requeriran als licitadors seleccionats a fi de que, en el termini de DEU (10) dies hàbils a comptar des del dia següent a aquell en que s'hagués enviat el requeriment, aportin la documentació que s'indica a continuació.

De no complimentar-se el requeriment d'aportació de la documentació que es descriu a continuació dins del termini indicat, s'entendrà que el licitador a retirat la seva oferta, procedint-se a recavar la mateixa documentació al següent licitador per l'ordre que hagin quedat classificades les ofertes.

**NOTA:** El licitador podrà presentar la documentació exigida, en cas que sigui notarial, ajustada als requisits que estableix el Reglament Notarial, pel que fa a la legalització i legitimació, En el cas de documents administratius podran ésser presentats els originals o còpia autèntica mitjançant compulsu electrònica.

#### DOCUMENTACIÓ:

➤ **En cas de que l'empresa NO es trobi inscrita al ROLECE o al RELI:**

**(i) Documentació acreditativa de la personalitat i capacitat :**

- a)** Per a les persones físiques (empresaris individuals i professionals), serà obligatòria la presentació del document nacional d'identitat (DNI), o document que el substitueixi, i del número d'identificació fiscal (NIF), en cas que aquest no consti en el referit DNI.
- b)** Per a les persones jurídiques, serà obligatòria la presentació del CIF i de les escriptures de constitució, modificació i adaptació d'estatuts, en el seu cas, degudament inscrites al Registre Mercantil, quan aquest requisit sigui exigible conforme a la legislació mercantil que li sigui aplicable. Quan aquesta inscripció no sigui exigida, l'acreditació es realitzarà mitjançant l'aportació de l'escriptura o document de constitució, de modificació, estatuts o acta fundacional, en què constin les normes reguladores de l'activitat de l'empresa, inscrits, en el seu cas, en el Registre oficial corresponent.
- c)** Si l'empresari actua mitjançant representant o es tracta d'una persona jurídica, cal aportar:
  - c.1.) Document públic d'apoderament, degudament inscrit en el Registre públic corresponent.
  - c.2.) DNI i NIF del representant i del signant de la proposició econòmica.
- d)** La capacitat d'obrar de les empreses no espanyoles d'Estats membres de la Comunitat Europea, o signataris de l'acord sobre l'Espai Econòmic Europeu, s'ha d'acreditar mitjançant la inscripció en els registres procedents d'acord amb la legislació de l'estat on estan establerts, o mitjançant la presentació d'una declaració jurada, o d'una certificació en els termes que s'estableixin reglamentàriament, d'acord amb les disposicions comunitàries d'aplicació.
- e)** La capacitat d'obrar de les empreses estrangeres no compreses en l'apartat anterior s'ha d'acreditar observant les regles previstes a l'article 68 de la LCSP.
- f)** Inscripció al Registre d'Empreses Acreditades. Certificació que acrediti la inscripció al Registre d'empreses Acreditades, d'acord amb el què estableix la Llei 32/2006, de 18 d'octubre, reguladora de la subcontractació al sector de la construcció i conforme l'art. 3 del Reial Decret 1109/2007, de 24 d'agost.
- g)** Aportació dels certificats corresponents sobre el compliment de la normativa d'integració de persones discapacitades i obligació de comptar amb un Pla d'igualtat entre homes i dones quan legalment sigui exigible. S'haurà d'aportar:
  - Certificat de l'empresa en què consti tant el nombre global de treballadors/res de plantilla com el nombre particular de treballadors/res amb discapacitat en aquesta, o en el cas que s'hagi optat pel compliment de les mesures alternatives legalment previstes, una còpia de la declaració d'excepcionalitat i una declaració del licitador amb les mesures concretes aplicades a aquest efecte.

Aquelles empreses que tenen un nombre de treballadors/res fixos inferior a cinquanta, hauran d'acreditar aquesta circumstància mitjançant aportació del corresponent certificat per part de l'empresa.

- Aportació d'un exemplar del Pla d'Igualtat entre homes i dones.

En cas que tota o part de la documentació relacionada ja s'hagués entregat a l'entitat contractant i no hagués estat objecte de cap modificació o actualització, essent per tant de plena vigència, no caldrà que el licitador l'aporti de nou sempre i quan acompanyi degudament complimentada i sota la seva responsabilitat certificació sobre la vigència de l'esmentada documentació, segons el model de l'**Annex núm. 2**.

**(ii) Documentació acreditativa de la solvència econòmica i financera i tècnica / classificació de conformitat amb la declaració de l'annex núm. 1-A del present Plec:** d'acord amb allò establert a la clàusula 6 del present Plec, incloent l'adscripció i identificació dels mitjans exigits pel present Plec, i oferts per l'adjudicatari.

**(iii) En cas de que s'exigeixi, justificant de constitució de la garantia definitiva.**

**(iv) Altra documentació:**

**a)** Alta en l'Impost d'Activitats Econòmiques, en l'epígraf corresponent al objecte del contracte, i últim rebut, sempre que exerciti activitats subjectes i no exemptes de l'esmentat Impost.

Tanmateix, en el cas que l'empresa seleccionada es trobi en algun dels supòsits d'exempció d'aquest impost recollits a l'article 82 del Reial decret legislatiu 2/2004, de 5 de març, pel qual s'aprova el Text Refós de la Llei reguladora de les hisendes locals, aportarà una declaració responsable que ha d'especificar el supòsit legal d'exempció i el document de declaració en el cens d'obligats tributaris

**b)** Certificat de trobar-se al corrent de les obligacions tributàries expedit per l'Administració competent, als efectes de l'article 74 del Reglament general de les actuacions i els procediments de gestió i inspecció tributària i de desenvolupament de les normes comunes als procediments d'aplicació dels tributs, aprovat per Reial decret 1065/2007, de 27 de juliol.

Aquest certificat haurà de tenir data posterior al requeriment de BIMSA

**c)** Certificat específic de trobar-se al corrent de les obligacions tributàries expedit per l'Administració Tributària, als efectes de l'article 43 de la Llei 58/2003, de 17 de desembre, General Tributària.

Aquest certificat haurà de tenir data posterior al requeriment de BIMSA

**d)** Certificat positiu emès per la Generalitat de Catalunya acreditatiu de la inexistència de deutes tributaris amb l'esmentada Administració.

Aquest certificat haurà de tenir data posterior al requeriment de BIMSA

**e)** Certificat positiu emès per l'Ajuntament de Barcelona acreditatiu de la inexistència de deutes tributaris amb l'esmentada Administració, si s'escau.

Aquest certificat haurà de tenir data posterior al requeriment de BIMSA

**f)** Certificat positiu, emès per l'òrgan competent, de trobar-se al corrent en el compliment de les obligacions amb la Seguretat Social.

Aquest certificat haurà de tenir data posterior al requeriment de BIMSA

g) En el cas de recórrer a la integració de la solvència a través de mitjans externs, aportació del compromís a que es refereix l'article 75.2 de la LCSP.

➤ **En cas de que l'empresa SÍ que es trobi inscrita al ROLECE o al RELI:**

(i) Document que acrediti la inscripció al ROLECE o RELI i certificació sobre la vigència de les dades que consten en el mateix. Si alguna de la informació referida a l'apartat anterior no consta al RELI haurà de ser aportada a banda.

(ii) En el cas de recórrer a la integració de la solvència a través de mitjans externs, aportació del compromís a que es refereix l'article 75.2 de la LCSP.

(iii) Adscripció i identificació dels mitjans a que es refereix l'article 76.2 de la LCSP, exigits a la clàusula 6 del present Plec.

(iv) Aportació dels certificats corresponents sobre el compliment de la normativa d'integració de persones discapacitades i obligació de comptar amb un Pla d'igualtat entre homes i dones quan legalment sigui exigible. S'haurà d'aportar:

- Certificat de l'empresa en què consti tant el nombre global de treballadors/res de plantilla com el nombre particular de treballadors/res amb discapacitat en aquesta, o en el cas que s'hagi optat pel compliment de les mesures alternatives legalment previstes, una còpia de la declaració d'excepcionalitat i una declaració del licitador amb les mesures concretes aplicades a aquest efecte.

Aquelles empreses que tenen un nombre de treballadors/res fixos inferior a cinquanta, hauran d'acreditar aquesta circumstància mitjançant aportació del corresponent certificat per part de l'empresa.

- Aportació d'un exemplar del Pla d'igualtat entre homes i dones i la seva corresponent incipció en el registre laboral competent.

(v) Inscripció al Registre d'Empreses Acreditades

Certificació que acrediti la inscripció al Registre d'empreses Acreditades, d'acord amb el què estableix la Llei 32/2006, de 18 d'octubre, reguladora de la subcontractació al sector de la construcció i conforme l'art. 3 del Reial Decret 1109/2007, de 24 d'agost.

(vi) En cas de que s'exigeixi, justificant de constitució de la garantia definitiva.

(vii) Certificat específic de trobar-se al corrent de les obligacions tributàries expedit per l'Administració Tributària, als efectes de l'article 43 de la Llei 58/2003, de 17 de desembre, General Tributària. El certificat haurà d'estar a nom de Barcelona d'Infraestructures Municipals, SA, CIF A62320486.

Aquest certificat haurà de tenir data posterior al requeriment de BIMSA.

(viii) Certificat positiu emès per l'Ajuntament de Barcelona acreditatiu de la inexistència de deutes tributaris amb l'esmentada Administració, si s'escau.

Aquest certificat haurà de tenir data posterior al requeriment de BIMSA.

### III. ADJUDICACIÓ I FORMALITZACIÓ DE L'ACORD MARC

#### CLÀUSULA 13.- DECISIÓ DE NO ADJUDICAR O DESISTIMENT DEL PROCEDIMENT

L'òrgan de contractació podrà adoptar la decisió de no adjudicar o celebrar l'acord marc, per raons d'interès públic degudament justificades, abans de la seva formalització. També podrà desistir del procediment, abans de la formalització, quan s'aprecii una infracció no esmenable de les normes de preparació del contracte o de les reguladores del procediment d'adjudicació, de conformitat amb l'establert a l'article 152 de la LCSP.

#### **CLÀUSULA 14.- ADJUDICACIÓ DE L'ACORD MARC**

14.1. L'òrgan de contractació adjudicarà l'acord marc dins del termini de **CINC (5) dies hàbils** següents a la recepció de la documentació referida a la clàusula 12 del present Plec, a les propostes que hagin presentat una millor relació qualitat-preu mitjançant resolució motivada que notificarà a tots els licitadors, i que publicarà al Perfil de Contractant de l'entitat.

La resolució d'adjudicació de l'acord marc haurà de ser motivada en els termes que estableix l'article 151 de la LCSP, i es notificarà als licitadors, havent de ser publicada en el perfil del contractant.

Així mateix, a la resolució d'adjudicació s'indicarà el termini en que s'haurà de procedir a la formalització de l'acord marc.

Si no hi hagués cap proposició que fos admissible d'acord amb els criteris d'adjudicació del present Plec es declararà desert el procediment.

14.2. Les proposicions presentades, tant les declarades admeses com les excloses sense obrir, seran arxivades.

14.3. Si l'òrgan de contractació s'aparta de la proposta d'adjudicació formulada per la Mesa de Contractació caldrà que en justifiqui els motius a la resolució.

14.4. Transcorreguts els terminis establerts en aquest Plec sense que s'hagi dictat l'acord d'adjudicació, els licitadors tindran dret a retirar la seva proposta, sense dret a cap mena d'indemnització. No obstant, l'òrgan de contractació podrà sol·licitar als licitadors que mantinguin la seva oferta per un termini superior, prèvia comunicació als licitadors i publicació al Perfil de Contractant, mantenint-se la licitació amb aquells licitadors que acceptin la pròrroga. En el cas que els licitadors no indiquin res, s'entendrà que mantenen la seva oferta.

#### **CLÀUSULA 15.- GARANTIA DEFINITIVA I RESPONSABILITAT PER VICIS OCULTS**

Els licitadors seleccionats per a l'adjudicació de l'acord marc hauran de constituir les corresponents garanties per a cada contracte basat, en els termes establerts a l'apartat H) del Quadre-Resum de característiques del present Plec, abans de l'adjudicació del contracte basat, podent-se presentar en les formes establertes a l'article 108 de la LCSP, no acceptant-se la retenció de preus.

En cas de tractar-se d'un aval bancari, el citat aval s'haurà de formalitzar segons l'aval tipus que figura a l'**Annex núm. 5.A** d'aquest Plec, i l'avalador haurà de complir els requisits legalment exigibles.

En el cas de tractar-se d'un contracte d'assegurança de caució, s'haurà hagut de celebrar en la forma i les condicions que reglamentàriament s'estableixin, amb una entitat asseguradora autoritzada per operar a Espanya en el ram de l'assegurança de caució, essent necessari entregar el certificat del contracte a l'òrgan de contractació.

Aquesta assegurança s'haurà de formalitzar en la corresponent pòlissa que es concretarà en un certificat, el model tipus del qual figura a l'**Annex núm. 5.B** d'aquest Plec, i la companyia asseguradora haurà de complir els requisits legalment exigibles.

La garantia definitiva del contracte basat respondrà pels conceptes establerts a l'article 110 de la LCSP i a las responsabilitats establertes al present Plec.

La devolució o cancel·lació de la garantia definitiva es realitzarà una vegada produït el venciment del termini de garantia, que serà als dos anys des de la satisfactòria recepció del contractes basat.

**Reposició o reajustament de les garanties:**

El contractista té l'obligació de reposar i reajustar les garanties en l'import que correspongui en cas que aquestes hagin estat executades, total o parcialment, fins a les quanties establertes en aquest Plec.

**Responsabilitat per vicis ocults:**

Si l'obra s'arruïna o pateix deterioraments greus incompatibles amb la seva funció amb posterioritat a la finalització del termini de garantia per vicis ocults de la construcció, degut a l'incompliment del contracte per part del contractista, aquest respondrà dels danys i perjudicis que es produeixin o es manifestin durant el termini de **QUINZE (15) anys** a comptar des de la recepció.

Així mateix, el contractista respondrà durant l'esmentat termini dels danys materials causes en l'obra per vicis o defectes que afectin a la cimentació, els suports, les bigues, els forjats, els murs de càrrega o altres elements estructurals, i que comprometin directament la resistència mecànica i la estabilitat de la construcció, comptats des de la data de recepció de l'obra sense reserves o des de l'esmena d'aquestes.

Les accions per exigir aquesta responsabilitat anterior per danys materials dimanants dels vicis o defectes, prescriuran en el termini de **DOS (2) anys** a comptar des de que es produeixin o es manifestin dits danys, sense perjudici de les accions que puguin subsistir per exigir responsabilitats per incompliment contractual.

Transcorregut el termini de **QUINZE (15) anys** establert en el primer paràgraf sense que s'hagi manifestat cap dany o perjudici, quedarà totalment extingida qualsevol responsabilitat del contractista.

**CLÀUSULA 16.- FORMALITZACIÓ I PERFECCIÓ DE L'ACORD MARC I CONTRACTES BASATS**

16.1. Els documents de formalització de l'acord marc es subscriuran un cop transcorregut el termini de QUINZE (15) dies hàbils des de que es remeti la notificació de l'adjudicació als licitadors, sense que s'hagi interposat recurs especial en matèria de contractació que porti aparellada la suspensió de la formalització de l'acord marc.

En aquest sentit, els serveis dependents de l'òrgan de contractació requeriran als adjudicataris de l'acord marc per tal que el formalitzin en el termini no superior a CINCO (5) dies naturals a comptar des del dia següent a aquell en que s'hagués rebut el requeriment, un cop transcorregut el termini previst al paràgraf anterior sense que s'hagués interposat el recurs que dugui associada la suspensió de la formalització. Es procedirà de la mateixa manera quan l'òrgan competent per a la resolució del recurs hagués aixecat la suspensió.

L'acord marc es perfeccionarà amb la formalització dels respectius documents per cadascun dels lots, i aquest serà el requisit necessari per iniciar la seva vigència.

Dins termini atorgat per a la formalització de l'acord marc, s'haurà d'aportar la següent documentació:

**A. En relació amb el cobrament de les factures:**

Presentació del certificat de titularitat bancària i certificat fiscal de situació censal.

**B. En relació amb les unions temporals d'empreses:**

Aportació de la corresponent escriptura de constitució de la unió temporal o agrupació d'empreses i el NIF de la mateixa.

16.2. L'Acord marc haurà de formalitzar-se electrònicament a través del Portal de Contractació Electrònica de l'Ajuntament de Barcelona, mitjançant document privat, d'acord amb el model i annexes que s'adjunten al present Plec.

L'adjudicatari pot sol·licitar que el contracte s'elevi a escriptura pública essent al seu càrrec les despeses corresponents.

16.3. La formalització de l'acord marc es publicarà al DOUE i al perfil de contractant de BIMSA.

16.4. La perfecció de la contractació basada es realitzarà mitjançant l'adjudicació dels contractes basats de l'acord marc, que tindran per finalitat concretar l'objecte de la contractació basada així com, en el seu cas, establir condicions d'execució particulars. Si BIMSA ho considera oportú, podrà exigir la formalització del contracte basat per escrit.

16.5. Si per causes imputable a un adjudicatari no s'hagués formalitzat l'acord marc dintre del termini indicat, se li exigirà el 3% de l'import corresponent al volum de negoci indicat com a solvència econòmica i financera del lot que correspongui, en concepte de penalitat, que es farà efectiu en primer lloc contra la garantia definitiva, sense perjudici d'incórrer en causa de prohibició de contractar, d'acord amb l'article 71.2 b) de la LCSP. En aquest supòsit, l'acord marc s'adjudicarà al següent licitador per l'ordre en que haguessin quedat classificades les ofertes del lot corresponent, prèvia presentació de la documentació prevista en el present plec.

#### **IV. DRETS I OBLIGACIONS DE LES PARTS DERIVATS DE L'ACORD MARC**

##### **CLÀUSULA 17.- DESIGNACIÓ DE RESPONSABLES PER PART DE LES EMPRESES**

Les contractistes hauran d'identificar la persona que, en el seu nom, actuï com a persona de contacte interlocutora per a les relacions i solució de les incidències que es puguin derivar de l'execució de l'Acord marc i, en el seu cas, la contractació basada.

##### **CLÀUSULA 18.- MODIFICACIÓ DE L'ACORD MARC**

L'acord marc es podrà modificar per les causes legalment previstes, així com per les que es preveuen en el present Plec.

Les causes que poden originar les condicions per a generar una modificació de l'acord marc són les següents:

##### **Subjectives:**

- a. Successió total o parcial del contractista inicial derivada d'una reestructuració empresarial, donant compliment als requisits i condicions establerts a l'article 98 de la LCSP i sempre que això no impliqui altres modificacions substancials del contracte, ni tingui per objecte eludir l'aplicació de la LCSP.
- b. Substitució del contractista inicial com a conseqüència de la cessió del Contracte a un tercer, en els termes establerts a l'article 214 de la LCSP. En aquest supòsit caldrà l'autorització prèvia i expressa de l'Òrgan de Contractació per a la cessió del Contracte i que el cessionari tingui plena capacitat per contractar amb el sector públic, tingui la solvència exigible en el Plec i no es trobi en supòsits d'incapacitat o prohibicions de contractar amb el sector públic determinats per la legislació vigent. El cessionari del contracte quedarà subrogat en tots els drets i obligacions que corresponien al cedent.

El procediment per modificar l'acord marc serà:

- Informe justificatiu del responsable de contracte en el que manifesti la necessitat de procedir a realitzar la modificació del contracte.
- Informe Jurídic del Departament de contractació manifestant, en el seu cas, la seva procedència.
- Tràmit d'audiència al contractista per un termini de deu dies hàbils i compareixença en que manifesta haver estat informat de l'abast d'aquests nous treballs.
- Aprovació de la modificació de l'Òrgan de Contractació competent.
- Formalització de la modificació.

#### **CLÀUSULA 19.- VARIACIÓ DE L'APTITUD PER CONTRACTAR DE LES ADJUDICATÀRIES**

Durant la vigència de l'acord marc, les empreses adjudicatàries hauran de comunicar a BIMSA les variacions que afectin a la seva aptitud per contractar relatives a la seva capacitat d'obrar, prohibicions de contractar i solvència, de conformitat als requisits establerts en el present Plec, en el termini màxim de 5 dies hàbils. La manca d'aptitud sobrevinguda d'algun adjudicatari serà causa de resolució de l'acord marc formalitzat amb dit adjudicatari i per tant, resolt l'acord marc, ja no podrà participar en l'adjudicació de contractes basats.

#### **CLÀUSULA 20.- PROTECCIÓ DE DADES**

En compliment del què es disposa l'article 13 del Reglament General (UE) 2016/679 de Protecció de Dades (RGPD) i l'article 11 de la Llei Orgànica 3/2018 de Protecció de Dades Personals i garantia dels drets digitals (LOPDGDD) en els que es regula el dret d'informació en la recollida de les dades de caràcter personal, es deixa constància del següents extrems:

- a. La documentació requerida per a licitar en el present procediment que contingui dades de caràcter personal és necessària per a la participació en el mateix.
- b. En relació amb la documentació presentada pels licitadors que contingui dades de caràcter personal de persones físiques (treballadors, personal tècnic, col·laboradors, etc.), el licitador garanteix que ha obtingut prèviament el consentiment de les persones interessades / afectades per a facilitar la referida informació a BIMSA amb la finalitat de licitar en el present procediment.
- c. La documentació presentada pels licitadors que contingui dades de caràcter personal serà dipositada i tractada per BIMSA a les seves oficines ubicades a Carrer de Roc Boronat, 117, 8a planta 08018 Barcelona ([lopd.bimsa@bcn.cat](mailto:lopd.bimsa@bcn.cat)), i serà tractada per BIMSA en els termes del RGPD per la qualificació, valoració i comparació de les proposicions dels licitadors i per donar compliment a les finalitats establertes a la normativa de contractació pública que sigui d'aplicació a la societat municipal. Els destinataris d'aquesta informació seran la pròpia BIMSA, així com aquells tercers que realitzin tasques de fiscalització o aquells tercers que, en l'execució del contracte, necessàriament hagin d'accedir a la mateixa.
- d. La presentació de l'oferta i la documentació sol·licitada implica que el licitador autoritza a BIMSA a tractar la referida informació en els termes informats i, en cas que resulti adjudicatari, en el marc de l'execució del contracte.
- e. BIMSA podrà conservar les dades personals durant el període que els necessiti pel propòsit per la qual són tractades i durant el període necessari per complir amb les seves obligacions legals i/o administratives. Quan les dades ja no siguin necessàries s'eliminaran dels seus sistemes d'informació o s'anonimitzaran per a que ja no els puguem identificar.

- f. Els interessats / afectats podran exercitar els drets d'accés, rectificació, supressió/oblit, oposició, limitació i portabilitat dirigint-se a BIMSA, com entitat responsable del tractament, a l'adreça indicada a la lletra c) anterior o per correu electrònic a la direcció d' email: [lopd.bimsa@bcn.cat](mailto:lopd.bimsa@bcn.cat), adjuntant una còpia del Document Nacional d'Identitat o altre Document Oficial que acrediti la identitat de la persona que exerciti el dret.
- g. D'acord amb allò què estableix l'article 13 RGPD i l'article 11 LOPDGD, s'indiquen a continuació les dades de contacte del DPO de BIMSA: [dpo.bimsa@bcn.cat](mailto:dpo.bimsa@bcn.cat).

## **CLÀUSULA 21.- CONFIDENCIALITAT**

Els adjudicataris de l'acord marc i els seus col·laboradors estaran obligats a respectar el caràcter confidencial de tota aquella informació a la que tinguin accés per a l'execució del mateix que així s'indiqui en el contracte o que així li indiqui BIMSA, o que per la seva pròpia naturalesa hagi de ser tractada com a tal. Aquest deure de confidencialitat es mantindrà durant un termini mínim de **CINC (5) anys**. Així mateix, L'empresari haurà d'assenyalar expressament aquella documentació i/o informació que consideri confidencial de la seva oferta.

## **CLÀUSULA 22. CESSIÓ DEL CONTRACTE I SUBCONTRACTACIÓ.**

22.1. En el present Acord Marc resta prohibida la cessió contractual a excepció del que s'estableix a la clàusula 18 del present plec relativa a la novació subjectiva del contracte.

22.2. L'adjudicatària podrà subcontractar la realització parcial del contracte basat, de conformitat amb allò establert al present Plec i als articles 215, 216 i 217 de la LCSP.

22.3. L'adjudicatària haurà de comunicar per escrit, després de l'adjudicació del contracte i, com a molt tard, quan iniciï l'execució d'aquest, a l'òrgan de contractació la intenció de subscriure els subcontractes, i haurà d'assenyalar la part de la prestació que es pretén subcontractar i la identitat, les dades de contacte i el representant o representants legals del subcontractista, i haurà de justificar suficientment l'aptitud d'aquest per executar-la per referència als elements tècnics i humans de què disposa i a la seva experiència, i haurà d'acreditar que aquest no està incurs en prohibició de contractar de l'article 71 de la LCSP.

Els subcontractes que no s'ajustin als indicats per l'adjudicatari, per celebrar-se amb empresaris diferents als indicats nominativament o per referir-se a parts de la prestació diferents a les assenyalades, no podran celebrar-se fins que transcorrin vint dies des de que s'hagués cursat la notificació i aportat les justificacions a les quals fa referència en aquesta clàusula, excepte que amb anterioritat haguessin estat autoritzades expressament, sempre que BIMSA no hagués notificat dins d'aquest termini la seva oposició als mateixos. Aquest règim serà igualment aplicable si els subcontractistes haguessin estat identificats en la oferta mitjançant la descripció del seu perfil professional.

Amb responsabilitat del contractista, els subcontractes podran concloure's sense necessitat de deixar transcórrer el termini de vint dies si la seva celebració és necessària per atendre a una situació d'emergència o que exigeixi l'adopció de mesures urgents i així es justifica suficientment.

22.4. El contractista en cap cas podrà subcontractar persones o empreses que es trobin inhabilitades per contractar d'acord amb l'ordenament jurídic o en supòsits d'incapacitat o prohibicions de contractar amb el sector públic determinats per la legislació vigent.

22.5. Els tercers que subcontracti el contractista no han de realitzar operacions financeres en paradisos fiscals considerades delictives, -segons la llista de països elaborada per les Institucions Europees o avalada per aquestes o, en el seu defecte per l'Estat espanyol-, o fora d'ells i que siguin considerades delictives, en els termes legalment establerts com ara delictes de blanqueig de capitals, frau fiscal o contra la Hisenda pública. Igualment, hauran d'aportar la declaració responsable relativa al compliment dels drets humans i la dignitat humana que s'estableix en el present Plec.

En cas que els tercers subcontractats tinguin relacions legals amb paradisos fiscals, l'adjudicatari ha d'informar d'aquestes relacions a l'òrgan de contractació (que en donarà publicitat en el perfil de contractant) i presentar-li la documentació descriptiva dels moviments financers i tota la informació relativa a aquestes actuacions de les empreses subcontractistes.

22.6. La infracció de les condicions establertes en aquesta clàusula per procedir a la subcontractació, així com la falta d'acreditació de l'aptitud del subcontractista o de les circumstàncies determinants de la situació d'emergència o de les que facin urgent la subcontractació donarà lloc a la imposició al contractista d'una penalitat de fins un 50% de l'import del subcontracte.

22.7. Els subcontractistes quedaran obligats únicament davant el contractista principal que assumirà, per tant, la total responsabilitat de l'execució del contracte davant BIMSA, amb estricta compliment del Plec i dels termes del contracte, incloses les obligacions en matèria mediambiental, social o laboral.

22.8. El coneixement que tingui BIMSA dels subcontractes celebrats o l'autorització que pugui atorgar no alteraran la responsabilitat exclusiva del contractista principal.

22.9. Els subcontractistes no tindran acció directa front a BIMSA per les obligacions contraetes amb ells pel contractista com a conseqüència de l'execució del contracte principal i dels subcontractes.

22.10. De conformitat amb allò establert a la Disposició Addicional 51 de la LCSP, es preveu la possibilitat de que BIMSA realitzi pagaments directes als subcontractistes quan s'incomplixin els terminis de pagament establerts a l'article 216 de la LCSP. Els pagaments efectuats per part de l'òrgan de contractació s'entendran realitzats per part del contractista principal. En cap cas serà imputable a BIMSA la demora en el pagament derivat de la manca de conformitat del contractista principal a la factura presentada pel subcontractista.

Quan una empresa subcontractista al·legui morositat de l'empresa contractista en el pagament del preu que li correspongui per la prestació realitzada segons les obligacions de pagament del preu fixat a la Llei 3/2004, de 29 de desembre, que estableix mesures de lluita contra la morositat en les operacions comercials, s'estableix com a obligació contractual entre les parts, que l'òrgan de contractació pagui directament a l'empresa subcontractista. Davant el requeriment d'una empresa subcontractista, l'òrgan de contractació ha de donar audiència a l'empresa contractista perquè en el termini màxim de deu dies al·legui el que cregui convenient. Si no al·lega cap causa justificativa, l'òrgan de contractació farà el pagament directament a l'empresa subcontractista amb detracció del preu al contractista principal.

### **CLÀUSULA 23.- COMPLIMENT DE PRINCIPIS ÈTICS I REGLES DE CONDUCTA PELS CONTRACTISTES.**

23.1.- De conformitat amb l'establert a l'article 55.5 de la Llei 19/2014, del 29 de desembre, de transparència, accés a la informació pública i bon govern, amb el Codi Ètic i de conducta de l'Ajuntament de Barcelona, aprovat pel Plenari del Consell Municipal del 30 de juny de 2017, i amb el Codi Ètic de BIMSA., aprovat pel Consell d'Administració de BIMSA de data 12 de març de 2019, els contractistes hauran de donar compliment als principis ètics i regles de conducta que es determinen a continuació:

- La seva actuació s'haurà de subjectar, en tot moment, al que disposa la Constitució, l'Estatut d'Autonomia de Catalunya, les lleis, els reglaments i les normes que resultin d'aplicació.
- Adoptar una conducta èticament exemplar, abstenir-se de fomentar, proposar, promoure o dur a terme qualsevol mena de pràctica corrupta, tant en relació al què el Codi Penal refereix com a corrupció com també en relació a actuacions èticament reprovables, posar en coneixement dels òrgans competents qualsevol manifestació d'aquestes pràctiques que, al seu parer, sigui present o pugui afectar el procediment o la relació contractual i no realitzar qualsevol altra acció que pugui vulnerar els principis d'igualtat d'oportunitats i de lliure concurrència.
- Observar els principis, les normes i els cànons ètics propis de les activitats, els oficis i/o les professions corresponents a les prestacions objecte del contracte.

- No realitzar accions que posin en risc l'interès públic en relació a l'àmbit del contracte o de les prestacions contractades.
- Denunciar, durant l'execució del contracte, les situacions irregulars que es puguin presentar en el procés de contractació.
- Comunicar immediatament a l'òrgan de contractació les possibles situacions de conflicte d'interessos, entès com qualsevol situació en la qual els membres del personal del poder adjudicador o d'un proveïdor de serveis de contractació que actuï en nom del poder adjudicador que participin en el desenvolupament del procediment de contractació o puguin influir en el resultat d'aquest procediment tinguin, directament o indirecta, un interès financer, econòmic o personal que pogués semblar que compromet la seva imparcialitat i independència en el context del procediment de contractació. I tenint en compte també les previsions que es contenen respecte del conflicte d'interessos en la LCSP i la Directiva 2014/24/UE.
- No sol·licitar, directament o indirecta, que un càrrec o empleat públic influeixi en l'adjudicació, continuació o manteniment del contracte en interès propi o de tercers.
- No oferir ni facilitar a càrrecs o empleats públics avantatges personals o materials, ni per a ells mateixos ni per a terceres persones, amb independència del vincle personal o professional que puguin o no tenir, i a persones que participin o que puguin influir en els procediments de contractació.
- Respectar els principis de lliure mercat i de concurrència competitiva i abstenir-se de realitzar conductes que tinguin per objecte o puguin produir l'efecte d'impedir, restringir o falsejar la competència, com per exemple els comportaments col·lusoris o de competència fraudulenta (ofertes de resguard, eliminació d'ofertes, assignació de mercats, rotació d'ofertes, etc.). Així mateix, denunciar qualsevol acte o conducta dirigits a aquelles finalitats i relacionats amb la licitació o el contracte dels quals tingués coneixement.
- No utilitzar informació confidencial, coneguda mitjançant la licitació o l'execució del contracte, per obtenir, directament o indirecta, un avantatge o benefici de qualsevol tipus en interès propi.
- No intentar influir indegudament en el procés de presa de decisions del poder adjudicador, obtenir informació confidencial que pugui conferir-li avantatges indeguts en el procediment de contractació o proporcionar negligentment informació enganyosa que pugui tenir una influència important en les decisions relatives a l'exclusió, selecció o adjudicació".
- Col·laborar amb l'òrgan de contractació en les actuacions que aquest realitzi per al seguiment i/o l'avaluació del compliment del contracte, particularment facilitant la informació que li sigui sol·licitada per a aquestes finalitats.
- Complir les obligacions de facilitar informació que la legislació de transparència i els contractes del sector públic imposen als adjudicataris en relació amb l'Administració o administracions de referència, sens perjudici del compliment de les obligacions de transparència que els pertoquin de forma directa per previsió legal.
- Denunciar els actes dels quals tingui coneixement i que puguin comportar una infracció de les obligacions anteriors.
- Adoptar les mesures adients per tal d'assegurar que la prestació objecte del present contracte s'executa amb el nivell de qualitat necessari i donant compliment a la normativa aplicable.
- Seguir altres regles de conducta que en el seu moment pugui acordar BIMSA o l'Ajuntament de Barcelona.

23.2.- El Codi Ètic de BIMSA referenciat en l'apartat anterior es troba disponible a través del següent enllaç web:

<http://transparencia.bimsa.cat/wp-content/uploads/2019/07/01.-CODI-ETIC-1.0-revisat-DEF.pdf>

23.3.- En el supòsit que el contractista incompleixi algun dels principis o regles establerts en aquesta clàusula, BIMSA procedirà a advertir prèviament al contractista que cesi immediatament en el seu incompliment amb imposició de la penalització establerta per aquesta causa al Contracte per cada incompliment. En cas de persistir en el mateix incompliment, BIMSA podrà procedir a la resolució del Contracte per culpa del contractista.

## **CLÀUSULA 24.- PROPIETAT INTEL·LECTUAL**

Tots els productes i treballs prestats per un adjudicatari d'un contracte basat es consideraran treballs per contracte i seran propietat de BIMSA i/o de l'Ajuntament de Barcelona.

El Contractista cedeix a l'Ajuntament de Barcelona i a BIMSA, durant el temps de durada màxima que la legislació reguladora de la propietat intel·lectual atorga als drets d'explotació de les Obres, de forma no exclusiva, amb caràcter gratuït i per a l'àmbit territorial mundial, els drets d'explotació que es derivin de l'autoria de l'objecte d'aquest Contracte (l'Obra<sup>3</sup>). En particular, l'Autor cedeix els drets de reproducció, distribució, comunicació pública i transformació de l'Obra, en qualsevol mitjà o suport, inclosa la publicació en el repositori institucional de l'Ajuntament de Barcelona (BCNROC).

La cessió dels drets de reproducció de l'Obra comprèn la reproducció, total o parcial, en un suport digital per a la seva incorporació en una base de dades electrònica, incloent el dret a emmagatzemar-la en centres servidors, així com el dret a realitzar qualsevol altra reproducció temporal necessària per a permetre els usuaris la visualització, reproducció o gravació en un disc dur.

La cessió dels drets de comunicació pública de l'Obra inclou la posada a disposició, total o parcial, de l'Obra en format digital, així com la difusió a través de qualsevol canal de comunicació analògic o digital.

La cessió dels drets de transformació inclou la transformació o adaptació de l'Obra, ja sigui directament o través de tercers, quan es consideri necessari per tal d'adequar-la al format, imatge o aparença d'internet o qualsevol altra tecnologia susceptible d'adscripció a internet, així com a incorporar qualsevol altre sistema de seguretat en el format electrònic de l'Obra.

La cessió de drets d'explotació objecte del present acord comprèn, així mateix, la facultat de l'Ajuntament de Barcelona i/o BIMSA per enviar metadades de l'Obra als cercadors, xarxes d'investigació o repositoris que l'Ajuntament de Barcelona tingui per convenient.

L'Autor autoritza expressament a què la publicació de l'Obra en el repositori institucional de l'Ajuntament de Barcelona ho serà sota la llicència d'ús en la modalitat de "*Reconeixement-No Comercial-Sense obra derivada*" (CC-BY-NC-ND), de manera que l'Obra pugui ésser distribuïda, copiada i exhibida sempre que es citi la seva autoria, no se n'obtingui benefici comercial i no es realitzin obres derivades.

L'Autor declara que és el titular dels drets de propietat intel·lectual en relació amb l'Obra objecte del present contracte, que l'Obra és original i que, en el cas d'haver cedit prèviament els drets sobre l'Obra a tercers, ostenta l'oportuna reserva als efectes de la cessió objecte del present contracte. En aquest sentit, l'Autor respon davant l'Ajuntament de Barcelona i BIMSA de l'autoria i originalitat de l'Obra i de l'exercici pacífic dels drets d'explotació cedits en virtut d'aquest contracte, garantint que sobre els mateixos no existeixen compromisos o gravàmens de cap tipus que puguin atemptar contra els drets que es cedeixen a l'Ajuntament de Barcelona i BIMSA en virtut d'aquest acord. L'Ajuntament de Barcelona i/o BIMSA podran repetir contra l'Autor qualsevol responsabilitat que li pugui ésser exigida en virtut d'accions, reclamacions, multes o conflictes instats per tercers en relació amb els drets d'explotació objecte del present contracte.

L'Autor és l'únic responsable de l'obtenció dels drets relatius a les imatges i il·lustracions que puguin aparèixer en l'Obra. En tot cas, s'estableix la total indemnitat de l'Ajuntament de Barcelona i BIMSA respecte de les eventuals reclamacions formulades de tercers en relació als referits drets.

En tot moment BIMSA i l'Ajuntament de Barcelona podran transferir, cedir els drets cedits o atorgar autoritzacions a tercers per a la seva comercialització i explotació. BIMSA i l'Ajuntament de Barcelona podran realitzar l'explotació dels drets amb caràcter oneros, rebent qualsevol tipus de contraprestació, o amb caràcter gratuït.

---

<sup>3</sup> El concepte Obra engloba qualsevol creació del Contractista fruit del seu contracte amb BIMSA: creació material, intel·lectual, industrial, informe, projecte, document, etc.

L'adjudicatari del contracte no podrà fer cap ús o divulgació dels resultats i documents elaborats amb motiu de l'execució del contracte, bé sigui en forma total o parcial, directe o per extractes, sense l'autorització de BIMSA i/o l'Ajuntament de Barcelona.

La inscripció del nou dissenys en el Registre de la Propietat Intel·lectual produïts en el marc del present contracte correspondrà a l'Ajuntament de Barcelona i/o a Barcelona d'Infraestructures Municipals, SA, sense cap límit temporal o territorial, qui constarà com a titular de dita propietat.

La propietat industrial generada de nous dissenys d'elements urbans serà de lliure disposició de l'Ajuntament de Barcelona i/o els seus ens instrumentals, podent explotar les mateixes lliurement i sense cap tipus d'obligació i gravamen.

## **V. CONTRACTES BASATS DE L'ACORD MARC**

### **CLÀUSULA 25.- EXECUCIÓ DE L'ACORD MARC I DELS CONTRACTES BASATS**

Una vegada formalitzat l'acord marc amb els adjudicataris, l'adjudicació dels contractes basats s'efectuarà de conformitat amb les regles i termes que es determinen en aquest apartat del Plec.

Només podran celebrar-se contractes basats en l'acord marc entre BIMSA i les adjudicatàries que hagin estat originalment part en aquell.

Mentre estigui vigent l'acord marc podran celebrar-se contractes d'obres successius basats d'aquell, la durada dels quals podrà entendre's més enllà de la data en què expiri la vigència de l'acord marc, sempre i quan hagin estat adjudicats amb anterioritat a la data d'aquella extinció.

L'Acord marc, així com la contractació basada s'executaran a risc i ventura del contractista adjudicatari dels mateixos, i es desenvoluparan seguint les instruccions que determini BIMSA, les que s'estableixin en el present plec, els seus annexes, en document d'obligacions contractuals que regirà la contractació basada d'obra i el projecte corresponent a cada actuació, sense que el desconeixement per part de l'adjudicatari del contracte basat i dels contractes que se'n derivin i dels altres documents contractuals de tota índole que puguin tenir aplicació en l'execució dels treballs l'eximeixi de l'obligació del seu compliment.

L'adjudicatari d'un contracte basat serà responsable de la qualitat tècnica dels treballs que executi i de les prestacions i serveis realitzats, així com de les conseqüències per BIMSA o per tercers de les imprudències, imprecisions, omissions i errors, mètodes inadequats, conclusions incorrectes, etc. en l'execució del contracte.

Quan el contractista o personal al seu càrrec incorri en deficiències en la prestació dels treballs, o en actes o omissions que comprometin o pertorbin en bon funcionament del contracte, la seguretat i el control de BIMSA, BIMSA podrà exigir l'adopció de mesures concretes per aconseguir o restablir l'ordre correcte de l'execució d'allò pactat. Aquestes eventualitats es consideraran incompliments contractuals i, per tant, podran ser objecte de penalitzacions en els termes que s'estableix en el present plec.

L'adjudicatari haurà de disposar de personal precís i amb la qualificació tècnica necessària pel compliment de totes les obligacions derivades del contracte basat. Aquest personal dependrà exclusivament del contractista, qui tindrà totes les responsabilitats derivades de la seva condició d'empresari.

El contractista serà responsable i haurà de complir totes les obligacions que la legislació vigent en cada moment li imposi. En particular i amb caràcter no limitatiu, l'adjudicatari estarà obligat a complir les disposicions vigents en matèria de legislació laboral, social, de seguretat i higiene en el treball/prevenició de riscos laborals, d'integració social de persones amb discapacitats, fiscal, de protecció de dades de caràcter personal, mediambientals, etc. L'incompliment d'aquestes obligacions o la infracció de la

normativa aplicable per part de l'adjudicatari, no comportarà cap tipus de responsabilitat per BIMSA. Tanmateix, BIMSA podrà requerir al contractista per tal que acrediti documentalment el compliment de les referides obligacions.

L'adjudicatari executarà totes les mesures derivades de la Llei 31/1995, de Prevenció de riscos laborals i el seu desenvolupament normativa, en tot allò que li sigui d'aplicació pel present contracte i per la seva activitat.

El responsable del contracte designat per BIMSA i els serveis tècnics de BIMSA que corresponguin determinaran si la prestació realitzada per l'adjudicatari s'ajusta a les prescripcions establertes per a la seva execució.

## **CLÀUSULA 26.- CONTRACTACIÓ BASADA**

L'adjudicació de l'Acord marc no dona dret a la prestació de treballs. Aquesta prestació es produirà en el supòsit que les empreses integrants de l'Acord marc resultin adjudicatàries de contractes basats, de conformitat amb el que es determina en els apartats següents.

Per contractació basada s'entén la contractació de les obres objecte del present Acord marc.

L'adjudicació dels contractes basats en l'acord marc s'efectuarà aplicant els termes/normes següents, sense necessitat de convocar a les parts a una nova licitació, podent l'òrgan de contractació de BIMSA adjudicar els contractes basats a qualsevol de les empreses adjudicatàries del lot que correspongui atenent al sistema rotatori establert en la present clàusula i que estiguin en condicions de realitzar l'objecte del contracte basat (classificació / solvències tècniques acreditades en l'acord marc), seguint les següents regles/normes:

1. Atenent al número d'obres que es preveu executar a l'emparament del present acord marc i amb la finalitat de que els mateixes es puguin realitzar en temps i forma i que tots els integrants del mateix executin obres, s'estableix un sistema d'adjudicació dels contractes basats rotatori, d'acord amb el què es descriu a la present clàusula.
2. **Ordre de classificació dels adjudicataris de l'acord marc:** S'ordenaran les empreses integrants de l'acord marc de cada lot per l'ordre de puntuació total obtinguda per a l'adjudicació del mateix. Aquest ordre de classificació es publicarà al Perfil del Contractant de BIMSA.

Per a la contractació basada de les obres a executar es seguirà aquest ordre de classificació com a sistema objectivable d'adjudicació rotatori dels contractes basats entre les empreses integrants de l'acord marc. Cada cop que sorgeixi la necessitat de realitzar un contracte basat del lot que correspongui, aquest s'adjudicarà a una de les empreses integrants del mateix en funció de l'ordre de classificació i de la seva solvència tècnica/classificació tècnica i que no estiguin analitzant un projecte/memòria objecte de l'acord marc.

En el cas que per l'ordre de classificació abans esmentat l'empresa que coarrespongui no hagi acreditat, durant la fase de licitació de l'acord marc, la solvència tècnica / classificació tècnica necessària per executar el projecte concret, es passarà a l'empresa següent que ostenti la solvència/classificació tècnica necessària per executar el contracte basat. En aquest supòsit, l'empresa o empreses que no ostentin la solvència/classificació tècnica no perdrà/n el torn rotatori per a la següent adjudicació.

**Excepció:** En el supòsit que un projecte/memòria sigui rebutjat per tres empreses, es realitzarà una sol·licitud simultània a la resta d'empreses integrants del corresponent lot, per tal que manifestin la seva voluntat d'executar-lo en el termini establert a l'apartat 4.b de la present clàusula.

En el cas que únicament hi hagi una empresa que manifesti l'acceptació de l'execució del projecte, se li adjudicarà el contracte. En el supòsit que hi hagi més d'una empresa que manifesti

l'acceptació a l'execució del projecte, el contracte s'adjudicarà per l'ordre de classificació, a comptar des de la posició on es trobi la primera empresa que no estigui analitzant un projecte.

Atès que la invitació simultània es tracta d'una excepció a l'ordre de classificació establert en aquest punt, l'avaluació del projecte i l'execució del mateix no tindrà efectes en allò relatiu a la contractació basada. És a dir, la renúncia o acceptació del present contracte basat no condiciona el nombre de renúncies màximes previstes a l'Acord marc, ni modifica la seva futura posició per a properes adjudicacions de contractes basats, en cas de resultar adjudicatari.

En el supòsit que no hi hagi cap empresa que manifesti la seva voluntat d'executar el projecte, es considerarà no executable a través del present acord marc i la no acceptació no computarà als efectes establerts al punt 5 de la present clàusula.

3. **Concreció de la contractació basada:** Cada cop que sorgeixi la necessitat de BIMSA de contractar una obra objecte del present acord marc, es determinarà el valor estimat del contracte basat, el lot al que correspon i la solvència tècnica/ classificació requerida per executar el contracte basat.

L'ordre dels projectes d'obra que es contractaran a l'emparament del present acord marc vindrà determinat per la data i hora de certificació d'existència de crèdit a BIMSA del projecte a executar.

#### 4. **Procediment d'adjudicació del contracte basat:**

- a. Determinada l'empresa integrant de l'acord marc que en cada cas correspongui (segons el sistema rotatori esmentat a l'apartat 2 d'aquesta clàusula), es procedirà a enviar per mitjans electrònics (a l'adreça de correu electrònic indicada per l'empresa) el projecte executiu d'obra a executar, on s'identificarà amb detall i precisió els treballs a executar, els terminis, condicions específiques, etc. que inclourà el pressupost d'execució aplicada la baixa oferta (preu del contracte) i data estimada per l'inici i finalització de les obres.
- b. L'empresa seleccionada disposarà d'un termini de 5 dies hàbils, a comptar des de la data d'enviament de la informació indicada al punt immediatament anterior, per analitzar el projecte i acceptar o rebutjar formalment l'execució del mateix. En el supòsit que en l'esmentat termini l'empresa no comuniqui formalment l'acceptació, es considerarà que ho rebutja.
- c. En el supòsit que ho rebutgi, perdrà el torn i es procedirà de la mateixa manera amb la següent empresa del mateix lot d'acord amb l'ordre de classificació i que no estigui analitzant ja un projecte, i així successivament.
- d. L'acceptació formal per part de l'empresa a executar l'obra que correspongui s'haurà de realitzar mitjançant l'aportació de la següent documentació:
  - Una declaració responsable, signada pel legal representant de l'empresa, d'acord amb el model que adjunti BIMSA, en el que l'empresa haurà de declarar l'acceptació de l'obra a executar, la vigència i compliment dels requisits d'aptitud per contractar (capacitat, solvència i absència de prohibicions per contractar).
  - Confirmació de les persones concretes que ocuparan els mitjans personals adscrits a l'execució del contracte basat atenent a l'oferta presentada a l'acord marc. En el supòsit que aquestes persones siguin diferents a les indicades a l'acord marc o en una contractació basada anterior, caldrà acreditar que compten amb l'experiència mínima oferta, segons els models dels Annexos núm. 4.A.1, 4.A.2 i 4.A.3.
  - Certificats vigents d'estar al corrent de les obligacions tributàries i amb la Seguretat Social.

En cas que s'hagi produït alguna alteració, rectificació o canvi en dita documentació caldrà aportar-la.

- e. Adjudicació del contracte basat: rebuda l'anterior documentació es procedirà per part de l'òrgan de contractació de BIMSA a l'adjudicació del contracte. Amb l'adjudicació es perfeccionarà el contracte basat, que quedarà subjecte a les condicions contractuals d'execució de l'obra que s'adjunten com **Annex núm. 8** al present Plec.
  - f. Una vegada adjudicat el contracte basat, en la data indicada per BIMSA i en tot cas abans de la data senyala per l'inici de les obres, el Contractista haurà d'aportar a BIMSA la següent documentació:
    - Acreditació de la contractació de l'assegurança "tot risc construcció".
    - Pla de seguretat i salut de l'obra.
    - Pla d'ambientalització, si s'escau.
    - Declaració de la intenció de celebrar subcontractes en els termes requerits per BIMSA.
    - Pla d'obra o validació del pla d'obres del projecte.
    - Aquella altra documentació que requereixi BIMSA per iniciar les obres.
  - g. Publicació adjudicació del contracte basat: L'adjudicació del contracte basat es notificarà a l'adjudicatari i es publicarà anunci d'adjudicació al Perfil del Contractant en els termes previstos a la LCSP.
5. **Resolució de l'acord marc:** La no acceptació o negativa a executar una obra objecte del present acord marc per part d'una empresa en més de **TRES (3) OCASIONS**, consecutives o no, durant la vigència del mateix serà causa de resolució de l'acord marc, sense dret a indemnització.

En el supòsit que un mateix projecte sigui rebutjat en els termes establerts a l'excepció indicada al punt 2. de la present clàusula, la no acceptació o negativa a executar-lo no computarà als efectes del present apartat.

L'Equip responsable de l'obra (cap d'obra, encarregat/da i tènic/a de prevenció) es considera condició essencial de l'oferta i de l'execució del contracte. En conseqüència el seu incompliment en les condicions ofertes pel licitador en el moment de la formalització de la contractació basada, implicarà la impossibilitat d'adjudicar el contracte basat, computant-se com una renúncia a formalitzar una contractació basada.

6. **Modificació dels contractes basats:** Sense perjudici del que estableix l'article 205 de la LCSP, l'òrgan de contractació podrà modificar els contractes basats fins a un màxim del 20% del preu inicial de cada contracte basat, quan concorri alguna de les causes que s'indiquen a continuació.

### **Objectives:**

#### ***Bàsiques***

- A. Augment d'amidament de les partides del contracte necessari per a executar les obres objecte del Projecte sempre que superin el 10 % del preu inicial del contracte.
- B. Canvis/Modificacions necessaris per tal de garantir els subministres bàsics (llum, aigua, gas...) conforme als seus usos i exigides per les companyies o be que siguin necessaris per tal de donar compliment a les exigències del mateix.

#### ***Demandes de tercers***

- C. Derivades de canvis en el materials, equips i/o instal·lacions, per tal d'atendre a noves exigències de prestacions, rendiments, eficiència energètica, homogeneïtat de models, etc. per part del mantenidor o de l'Administració actuant.

#### ***Seguretat i afectacions***

- D. Derivades de les indicacions i/o exigències de seguretat emeses per autoritats competents (Comitè d'Obres, Guàrdia Urbana, bombers, mobilitat, etc.)
- E. Derivades de les indicacions i/o exigències en relació a la reducció de les immissions, afectacions sobre l'entorn o millora de la circulació emeses per autoritats competents (Comitè d'Obres, Guàrdia Urbans, Bombers, etc..)
- F. Derivades de les indicacions i/o exigències en relació a la preservació d'elements patrimonials, elements vegetals o arqueològics emeses per autoritats competents.

#### **Preexistències**

- G. Derivades de l'afecció a les instal·lacions de les entitats prestadores de serveis (companyies) necessàries per executar les obres objecte del projecte.
- H. Derivades de circumstàncies imprevisibles o sobrevingudes en relació al subsòl, incloent terrenys antròpics, naturals i sols contaminats.

El procediment per modificar el contracte basat serà el següent:

- Informe justificatiu del responsable de contracte en el que manifesti la necessitat de procedir a realitzar la modificació del contracte.
- Informe Jurídic del serveis de contractació manifestant, en el seu cas, la seva procedència.
- Compareixença de l'adjudicatari del treball en que manifesta haver estat informat de l'abast d'aquests nous treballs.
- Resolució de l'òrgan de contractació acordant la modificació del contracte, amb validació pressupostària i resolució de la modificació del contracte basat. Amb la resolució de la modificació, aquesta quedarà perfeccionada.
- Reajustament de la garantia definitiva, en el seu cas.
- Formalització de la modificació, si BIMSA ho considera oportú.

Les modificacions que s'acordin per l'òrgan de contractació per les causes abans indicades seran obligatòries pel contractista.

Així mateix, en el supòsit que es modifiqui el contracte basat pels supòsits previstos a l'article 205 de la LCSP, les modificacions acordades per l'òrgan de contractació seran obligatòries pel contractista quan impliquin, aïllada o conjuntament, una alteració en la seva quantia que no excedeixi del 20 % del preu inicial del contracte basat, IVA exclòs. En el cas que excedeixin d'aquest percentatge, la modificació únicament podrà ser acordada per l'òrgan de contractació prèvia conformitat per escrit del contractista. En cas contrari, es procedirà a la resolució del contracte basat.

El contractista restarà obligat a seguir els treballs amb estricta subjecció a les normes que, en conseqüència, li siguin fixades, sense dret a reclamar cap indemnització i sense que per cap motiu pugui disminuir el ritme els treballs ni suspendre'ls.

#### **CLÀUSULA 27.- COMPLIMENT DE TERMINIS I CORRECTA EXECUCIÓ DELS TREBALLS**

Els contractes basats de l'Acord marc s'executaran amb subjecció al que estableix l'Acord marc, el present Plec i documentació annexa, documentació tècnica / projecte facilitada per BIMSA, i d'acord amb les instruccions rebudes. La contractista resta obligada al compliment dels terminis totals i parcials d'execució del contracte que es fixin en els contractes basats.

## **CLÀUSULA 28.- CONTRACTACIÓ SOCIAL PER LES OBRES AMB UN TERMINI D'EXECUCIÓ SUPERIOR A VUIT (8) MESOS**

28.1. L'empresa adjudicatària d'un contracte basat haurà de destinar com a mínim un cinc per cent de treballadors sobre el total que executi el Contracte (i de les hores totals de treball anuals), a persones amb dificultats particulars d'inserció en el mercat laboral, donant conformitat al Decret d'Alcaldia S1/D/2017-1271 de 24 d'abril, de contractació pública sostenible.

28.2. Com a alternativa a l'anterior punt i en el cas que l'empresa licitadora no necessiti contractar nou personal per a l'execució de l'obra: totes les baixes, substitucions i noves contractacions s'hauran de realitzar mitjançant la contractació de persones amb dificultats particulars d'inserció al mercat laboral (segons els perfils esmentats en el punt anterior), fins arribar a un cinc per cent sobre el total de la plantilla que executi el contracte, així com de les hores totals de treball anuals.

En aquest cas, l'adjudicatària haurà de manifestar-ho expressament, i al llarg de l'execució del contracte li serà requerida tota la documentació que es consideri pertinent per acreditar i verificar que efectivament no ha realitzat noves contractacions de personal.

28.3. A més -i amb l'excepció que no estigui permesa la subcontractació-, l'empresa adjudicatària haurà de subcontractar almenys un cinc per cent del preu del contracte inicial amb Centres Especials de Treball i/o amb Empreses d'Inserció.

28.4. Les dues obligacions es podran complir complementant aquests percentatges o només amb la contractació directa de personal o amb la subcontractació, sempre que el percentatge global representi un 10%. És a dir, l'adjudicatari podrà optar per contractar per exemple un 3% de personal i subcontractar un 7% del pressupost amb Centres Especials de Treball i Empreses d'Inserció (o bé un 6% i 4%; o un 2% i un 8%, etc.).

No obstant, aquell licitador que manifesti que no necessita contractar nou personal per a l'execució de l'obra, necessàriament haurà de subcontractar un 5% del preu del contracte inicial amb Centres Especials de Treball i/o amb Empreses d'Inserció.

28.5. Per a la contractació d'aquestes persones l'adjudicatari podrà utilitzar, de forma optativa, els serveis de l'empresa pública Barcelona Activa, SA.

## **CLÀUSULA 29.- TERMINI DE GARANTIA I DEVOLUCIÓ DE LA GARANTIA**

Atenent a la naturalesa i característiques dels treballs objecte del present acord marc, es considera un termini de garantia d'UN (1) ANY pels contractes basats un cop finalitzats els mateixos i rebuts en conformitat per part de BIMSA. En aquest sentit, els serveis tècnics de BIMSA que corresponguin determinaran si la prestació realitzada per l'adjudicatari s'ajusta a les prescripcions establertes per a la seva execució.

Realitzada l'esmentada aprovació, s'iniciarà el termini de garantia, finalitzat el mateix i previ informe dels serveis tècnics i/o responsable del contracte de BIMSA, es procedirà a la devolució de la garantia definitiva.

## **CLÀUSULA 30.- CONDICIONS ESPECIALS D'EXECUCIÓ**

S'estableixen les següents condicions especials d'execució:

- a) El pagament per part del contractista de les factures dels seus subcontractistes y/o proveïdors derivades de l'execució de les obres objecte del present Plec s'haurà de fer en el termini previst a la Llei 3/2004, de 29 de desembre, per la qual s'estableixen mesures de lluita contra la morositat de les operacions comercials. Així mateix, i d'acord amb el que s'estableix al contracte, l'empresa contractista ha de presentar la documentació que justifiqui el compliment

efectiu dels terminis d'abonament a les empreses subcontractistes, quan sigui requerida pel responsable del contracte i, en tot cas, una vegada finalitzada l'obra.

- b) Manteniment de les condicions laborals de les persones que executen el contracte durant tot el període contractual: L'empresa contractista ha de mantenir, durant tota l'execució de l'obra, les condicions laborals i socials de les persones treballadores ocupades en l'execució del contracte, fixades en el moment de presentar l'oferta, segons el conveni que sigui d'aplicació.
- c) El compliment de la inexistència de relació econòmica i/o financera il·legal amb un país considerat paradís fiscal.
- d) Les obligacions de caràcter ambiental que s'estableixen en el present Plec i al Contracte tipus.
- e) Els compromisos adquirits per l'adjudicatària en relació a l'equip responsable de l'obra ofert.

### 30.2. Obligacions essencials del contracte:

- El contractista quedarà vinculat per l'oferta que hagi presentat, el compliment de la qual, en tots els seus termes, tindrà caràcter d'obligació essencial del contracte.
- Aquelles obligacions del present Plec i del Contracte tipus a les que específicament se'ls hi atribueixi el caràcter d'obligació contractual essencial.

### 30.3. Obligacions del Contractista:

A més de les obligacions establertes en el present Plec i el Contracte, el contractista també està obligat a:

- Especificar les persones concretes que executaran les prestacions i acreditar la seva afiliació i situació d'alta a la Seguretat Social, prèviament a l'inici de l'execució del contracte.
- Durant la vigència del contracte, cal comunicar prèviament a BIMSA qualsevol substitució o modificació d'aquelles persones i acreditar que la seva situació laboral s'ajusta a dret.
- Facilitar la informació que s'estableix a la Llei 19/2014, del 29 de desembre, de transparència, accés a la informació pública i bon govern.
- Designar una persona responsable de la bona marxa dels treballs i el comportament del personal.
- Fer una correcta gestió ambiental dels treballs a executar, prenent les mesures necessàries per minimitzar els impactes que aquest pugui ocasionar (com ara els impactes acústics, sobre l'entorn, fer una correcta gestió dels residus i els embalatges i altres mesures que siguin adients a l'objecte del contracte) d'acord amb la legislació vigent.
- Lliurar tota la documentació necessària pel compliment del contracte i totes les retolacions, cartells i sistemes de comunicació al públic en català.
- Lliurar tota la documentació que en qualsevol moment de la vigència del contracte, i en tot cas anualment, li sigui requerida pel responsable del contracte respecte l'efectiu compliment de les obligacions i compromisos assumits per l'empresa pel que fa a la Legislació d'Integració de persones amb discapacitat, la contractació amb particulars dificultats d'inserció al mercat laboral, i la subcontractació de Centres Especials de Treball i/o Empreses d'Inserció, i els requisits i obligacions contractuals ambientals que s'estableixin als plecs i/o al contracte.
- Comunicar per escrit a BIMSA els subcontractes que pretengui celebrar, assenyalant la part de la prestació que pretengui subcontractar i la identitat i aptitud del subcontractista. Un cop signat el subcontracte, l'haurà d'aportar dins dels **QUINZE (15) dies naturals** següents a la seva subscripció.
- Presentar els documents acreditatius de la retribució del personal quan li sigui requerit pel responsable del contracte.
- Complir amb la normativa de prevenció de riscos laborals.
- Vetllar perquè totes les accions del present contracte garanteixin el respecte als principis de no discriminació i igualtat de tracte relatius a:

- la no discriminació per raó de sexe, orientació sexual, identitat de gènere, ideologia, nacionalitat, raça, ètnia, religió, edat, diversitat funcional o de qualsevol altre índole;
- la dignitat i llibertat de les persones.

### **CLÀUSULA 31.- DEMORA EN LES PRESTACIONS**

L'adjudicatària d'un contracte basat està obligada a complir el contracte dins el termini total fixat per a la seva realització, així com els terminis parcials en el seu cas assenyalats. La constitució en mora del contractista no necessitarà intimació prèvia per part de BIMSA i serà motiu de la imposició de les penalitats establertes al contracte tipus, d'acord amb el procediment que allí es regula.

## **VI. RÈGIM DE RECURSOS**

### **CLÀUSULA 32.- RÈGIM DE RECURSOS**

#### **ACORD MARC (recurs especial en matèria de contractació):**

L'acord marc és susceptible de recurs especial en matèria de contractació d'acord amb la previsió de l'article 44.1 de la LCSP.

Es podrà interposar recurs especial en matèria de contractació regulat a l'article 44 i següents de la LCSP davant del Tribunal Català de Contractes de Sector Públic com a òrgan competent per la resolució del recurs, contra l'anunci de licitació, els plecs i els documents contractuals que estableixen les condicions que han de regir la contractació, així com també els actes de tràmit adoptats en el procediment d'adjudicació, sempre que aquests darrers decideixin directa o indirectament sobre la mateixa, determinin la impossibilitat de continuar el procediment o produeixin indefensió o perjudici irreparable a drets o interessos legítims, els actes pels que s'acordi l'admissió o inadmissió de candidats, incloses les ofertes que siguin excloses per resultar anormalment baixes com a conseqüència de l'aplicació de l'article 149 de la LCSP, contra l'acord d'adjudicació i les modificacions contractuals basades en l'incompliment d'allò que disposen els articles 204 i 205 de la LCSP.

Igualment, es podrà interposar recurs especial en els supòsits previstos a l'article 39.2 de la LCSP.

El recurs especial en matèria de contractació té caràcter potestatiu. Alternativament, es podrà interposar recurs contenciós administratiu, de conformitat amb la Llei 29/1998, de 13 de juliol, reguladora de la jurisdicció contenciosa administrativa.

El recurs es podrà interposar per les persones físiques i jurídiques els drets o interessos legítims de les quals s'hagin vist perjudicats o puguin resultar afectats per les decisions objecte de recurs, i en tot cas pels licitadors.

El termini per a interposar el recurs especial en matèria de contractació serà de **QUINZE (15) dies hàbils**, que es comptaran d'acord amb allò establert en l'article 50 de la LCSP, en funció de quin sigui l'acte que es recorri.

No obstant, quan el recurs es fonamenti en alguna de les causes de nul·litat previstes a l'apartat 2 de l'article 39 de la LCSP, el termini per interposar el recurs especial seran els que s'indiquen a les lletres a) i b) de l'article 50.2 de la LCSP.

L'escrit d'interposició del recurs podrà presentar-se davant el registre de l'òrgan de contractació, en el registre de l'Òrgan competent per a la resolució del recurs o en qualsevol dels llocs establerts a l'article 16.4 de la Llei 39/2015, d'1 d'octubre, del Procediment Administratiu Comú de les Administracions Públiques.

Transcorreguts **DOS (2) mesos** comptats des del següent a la interposició del recurs sense que s'hagi notificat la seva resolució, l'interessat podrà considerar-ho desestimat als efectes d'interposar el recurs contenciós administratiu.

A l'escrit d'interposició es farà constar l'acte recorregut, el motiu que fonamenti el recurs, els mitjans de prova de què es pretengui fer valdre el recurrent i, en el seu cas, la sol·licitud d'adopció de mesures provisionals, adjuntant al mateix la documentació exigida per l'article 51 de la LCSP.

#### **CONTRACTES BASATS (recurs administratiu):**

Atès que el valor estimat de cada contracte basat no superarà mai els 3.000.000,00 euros, no és susceptible de recurs especial en matèria de contractació.

Tanmateix, respecte als contractes basats, els actes que es dictin en el procediment per l'adjudicació dels contractes basats, podran ser impugnats en via administrativa en virtut d'allò previst a l'article 44.6 de la LCSP davant del Tercer Tinent d'Alcaldia, d'acord amb les facultats delegades per Decret d'Alcaldia de 20 de juny de 2023, en concordança amb l'article 121 de la Llei 39/2015, d'1 d'octubre, del procediment administratiu comú de les administracions públiques, en els termini i requisits que s'informin en la notificació de l'acte corresponent.

El termini per interposar el recurs és **d'UN (1) mes** a comptar des del dia següent a la publicació al Perfil de contractant de BIMSA de l'acte que es pretengui impugnar.

El termini màxim per dictar i notificar la resolució del recurs serà de **TRES (3) mesos**. Transcorregut aquest termini sense que s'hagi dictat resolució, es podrà entendre desestimat el recurs.

Contra la desestimació expressa o per silenci del recurs d'alçada, es podrà interposar recurs contenciós administratiu davant dels Jutjats contenciós administratius de Barcelona, en el termini de **DOS (2) mesos** a comptar des del dia següent al de recepció de la notificació corresponent (si la resolució és expressa) o en el termini de **SIS (6) mesos** a comptar des de l'endemà del dia en que el referit recurs s'entengui desestimat per silenci.

Barcelona, data signatura electrònica.

Ricard Font i Hereu  
*Director General*

**ANNEX NÚM. 1-A**

**DECLARACIÓ RESPONSABLE RELATIVA A LA SOLVÈNCIA TÈCNICA / CLASSIFICACIONS**

El/La senyor/senyora [nom i cognoms], amb DNI núm [número], actuant en nom i representació de [raó social del licitador], en la seva condició de [càrrec] i amb poders suficients per subscriure la present declaració responsable, assabentat de la convocatòria del procediment de contractació per a l'adjudicació del Contracte [títol de la licitació], essent l'entitat contractant BARCELONA D'INFRAESTRUCTURES MUNICIPALS, SA – BIMSA amb el número de referència del expedient [número d'expedient], **DECLARA RESPONSABLEMENT:**

1. Que l'empresa \_\_\_\_\_, presenta proposta per el/s següent/s lot/s<sup>4</sup>:

- Lot 1
- Lot 2

2. Que la meva representada ostenta la classificació en els grups i subgrups de classificació i categories requerides pel Plec en relació al lot/lots als que em presento.

3. Que la meva representada es compromet a acreditar la classificació, de conformitat amb allò establert a la clàusula 6.6 del Plec de Clàusules Administratives Particulars, en el moment em que sigui requerit per part de BIMSA.

I als efectes oportuns, se signa la present declaració responsable, a [població], el [dia/mes/any]

[nom i cognoms del/de la signatari/signatària]

[signatura + segell de l'empresa]

---

<sup>4</sup> En cas que el licitador es presenti als tres lots, s'ha de marcar les dues caselles. Dins de l'oferta avaluable mitjançant criteris automàtics, el licitador haurà de determinar l'ordre de preferència en l'adjudicació dels lots.

**ANNEX NÚM. 1-B**

**DECLARACIÓ RESPONSABLE SOBRE LA SITUACIÓ ECONÒMICA I FINANCERA DE  
L'EMPRESA**

El/La senyor/senyora [nom i cognoms], amb DNI núm [número], actuant en nom i representació de [raó social del licitador], en la seva condició de [càrrec] i amb poders suficients per subscriure la present declaració responsable, assabentat de la convocatòria del procediment de contractació per a l'adjudicació del Contracte [títol de la licitació], essent l'entitat contractant BARCELONA D'INFRAESTRUCTURES MUNICIPALS, SA – BIMSA amb el número de referència del expedient [número d'expedient], **DECLARA RESPONSABLEMENT:**

- 1.- Que l'empresa que representa NO es troba en situació d'insolvència actual o imminent.
- 2.- Que l'empresa que representa NO està sotmesa a cap procés de fallida, concurs de creditors, procediment concursal o de reorganització empresarial similar, de caràcter judicial o privat, relacionat amb una situació d'insolvència.
- 3.- Que l'empresa que representa NO ha sol·licitat la declaració de concurs, ni té constància que aquesta hagi estat sol·licitada per cap tercer o que dita sol·licitud sigui imminent.
- 4.- Que l'empresa que representa NO ha presentat al Jutjat Mercantil la comunicació d'inici de negociacions regulada a l'article 583 del Text Refós de la Llei Concursal, aprovat pel Reial Decret legislatiu 1/2020, de 5 de maig.

I als efectes oportuns, se signa la present declaració responsable, a [població], el [dia/mes/any]

[nom i cognoms del/de la signatari/signatària]  
[signatura + segell de l'empresa]

**ANNEX NÚM. 1-C**

**DECLARACIÓ RESPONSABLE RELATIVA A LES OPERACIONS FINANCERES A PARADISOS FISCALS**

El/La senyor/senyora [nom i cognoms], amb DNI núm [número], actuant en nom i representació de [raó social del licitador], en la seva condició de [càrrec] i amb poders suficients per subscriure la present declaració responsable, assabentat de la convocatòria del procediment de contractació per a l'adjudicació del Contracte [títol de la licitació], essent l'entitat contractant BARCELONA D'INFRAESTRUCTURES MUNICIPALS, SA – BIMSA amb el número de referència del expedient [número d'expedient], **DECLARA RESPONSABLEMENT:**

Que l'entitat que representa, o les seves empreses filials o les empreses interposades:

- NO** realitza/en operacions financeres en paradisos fiscals considerades delictives, -segons la llista de països elaborada per les Institucions Europees o avalada per aquestes o, en el seu defecte, per l'Estat espanyol-, o fora d'ells i que siguin considerades delictives, en els termes legalment establerts com ara delictes de blanqueig de capitals, frau fiscal o contra la Hisenda Pública i es compromet a no incórrer en aquestes pràctiques en cas de ser adjudicatari del contracte.
  
- TÉ/TENEN** relacions legals amb paradisos fiscals (se'n donarà publicitat en el Perfil de Contractant) i presenta la següent documentació descriptiva dels moviments financers i tota la informació relativa a aquestes actuacions: [identificació de la documentació]

I als efectes oportuns, se signa la present declaració responsable, a [població], el [dia/mes/any]

[nom i cognoms del/de la signatari/signatària]  
[signatura + segell de l'empresa]

**ANNEX NÚM. 1-D**

**DECLARACIÓ RESPONSABLE DE PARTICIPACIÓ EN ACTUACIONS PRÈVIES EN RELACIÓ  
AMB L'OBJECTE DEL CONTRACTE**

El/La senyor/senyora [nom i cognoms], amb DNI núm [número], actuant en nom i representació de [raó social del licitador], en la seva condició de [càrrec] i amb poders suficients per subscriure la present declaració responsable, assabentat de la convocatòria del procediment de contractació per a l'adjudicació del Contracte [títol de la licitació], essent l'entitat contractant BARCELONA D'INFRAESTRUCTURES MUNICIPALS, SA – BIMSA amb el número de referència del expedient [número d'expedient], **DECLARA RESPONSABLEMENT:**

**Opció 1:**

- 1.- Que ni l'empresa que represento, ni una empresa vinculada, ha participat en l'elaboració de les especificacions tècniques o en documents preparatoris del contracte.
- 2.- Que l'empresa que represento no ha estat adjudicatària ni ha participat en l'execució dels contractes que han tingut per objecte la vigilància, supervisió, control i direcció de l'execució de les obres ni instal·lacions objecte de licitació, ni és empresa vinculada a elles, en el sentit que estableix la LCSP.

**Opció 2 (en cas d'haver participat en l'elaboració de les especificacions tècniques o en documents preparatoris del contracte):**

- 1.- Que l'empresa que represento, o l'empresa vinculada denominada [raó social de l'empresa vinculada], ha participat en l'elaboració de les especificacions tècniques o de documents preparatoris del contracte elaborant la documentació que s'indica a continuació: [descripció exhaustiva de la documentació que s'ha elaborat]

I als efectes oportuns, se signa la present declaració responsable, a [població], el [dia/mes/any]

[nom i cognoms del/de la signatari/signatària]  
[signatura + segell de l'empresa]

**ANNEX NÚM. 1-E**

**DECLARACIÓ SOBRE L'OBLIGACIÓ DE COMPTAR AMB UN PLA D'IGUALTAT ENTRE HOMES  
I DONES QUAN LEGALMENT SIGUI EXIGIBLE**

El/La senyor/senyora [nom i cognoms], amb DNI núm [número], actuant en nom i representació de [raó social del licitador], en la seva condició de [càrrec] i amb poders suficients per subscriure la present declaració responsable, assabentat de la convocatòria del procediment de contractació per a l'adjudicació del Contracte [títol de la licitació], essent l'entitat contractant BARCELONA D'INFRAESTRUCTURES MUNICIPALS, SA – BIMSA amb el número de referència del expedient [número d'expedient], **DECLARA RESPONSABLEMENT:**

Que l'entitat que representa, o les seves empreses filials o les empreses interposades:

- NO** està subjecte a les previsions de l'article 45 de la Llei Orgànica 3/2007, de 22 de març, per a la igualtat efectiva de dones i homes, en tant que disposa d'una plantilla inferior a 50 treballadors. (Si es disposa d'un Pla, es pot aportar).
  
- SÍ** està subjecte a les previsions de l'article 45 de la Llei Orgànica 3/2007, de 22 de març, per a la igualtat efectiva de dones i homes, i disposa d'un Pla d'Igualtat degudament inscrit al registre laboral competent [el qual s'ha d'aportar juntament amb la present declaració]. Aquest supòsit inclou les empreses obligades per conveni col·lectiu o per una autoritat laboral competent.

I als efectes oportuns, se signa la present declaració responsable, a [població], el [dia/mes/any]

[nom i cognoms del/de la signatari/signatària]  
[signatura + segell de l'empresa]

**ANNEX NÚM. 1-F**

**DECLARACIÓ RELATIVA A LA CONDICIÓ DE PIME<sup>5</sup>**

*(documentació a implementar quan el licitador sigui una empresa, entenent-se com a tal tota entitat que, independentment de la seva forma jurídica, dugui a terme una activitat econòmica en els termes de la clàusula 9.1.4 d' aquest PLEC <sup>6</sup>)*

**A. IDENTIFICACIÓ DE L'EMPRESA**

NOM O RAÓ SOCIAL			NIF
DOMICILI SOCIAL			
CP	POBLACIÓ	PROVINCIA	TELÈFON
NOM I CÀRREC DELS REPRESENTANTS			NIF
			NIF

**B. TIPUS D'EMPRESA (als efectes del que disposa l'article 3 de l'Annex 1 del Reglament (UE) n° 651/2014 de la Comissió i en els termes previstos a la clàusula 9.1.4 d' aquest PLEC)**

- Empresa autònoma  
 Empresa associada  
 Empresa vinculada

**C. DADES A COMPLIMENTAR SEGONS CATEGORIA DE L'EMPRESA**

Període de referència (<sup>7</sup>)

NÚM. DE TREBALLADORS/ES	VOLUM ANUAL DE NEGOCI (en milers d'euros)	BALANÇ GENERAL ANUAL (en milers d'euros)

La persona sota signant declara que totes les dades que hi figuren en aquesta declaració són certes i que d'acord amb les mateixes l'empresa compleix la condició de ser:

- PIME**  
 **NO PIME**

I als efectes oportuns, se signa la present declaració responsable, a [població], el [dia/mes/any]

[nom i cognoms del/de la signatari/signatària]

<sup>5</sup> De conformitat amb el Reglament (UE) n° 651/2014 de la Comissió, s'engloben dins del concepte de PIME totes aquelles empreses que ocupin a menys de 250 persones i el seu volum de negocis anual no excedeixi dels 50 milions d'euros o el seu balanç general anual no excedeixi de 43 milions d'euros.

<sup>6</sup> A títol enunciatiu i no limitatiu, empresaris individuals – autònoms-, societats limitades, societats anònimes, societats civils, societats col·lectives, societats professionals, societats laborals, societats cooperatives, Unions Temporals d' Empresa, etc.

<sup>7</sup> Totes les dades han de correspondre al darrer exercici comptable tancat, i es calcularan amb caràcter anual. El volum total de negoci es calcularà sense l'impost sobre el valor afegit (IVA). En empreses de nova creació que no han tancat encara els seus comptes, s'utilitzaran dades basades en estimacions fiables realitzades durant l'exercici financer.

[signatura + segell de l'empresa]

**Nota:** Document a ser complimentat d'acord amb el que disposa la Recomanació 2003/361/CE de la Comissió, sobre la definició de petites i mitjanes empreses.

**ANNEX NÚM. 1-G**

**DECLARACIÓ RESPONSABLE SOBRE CONTRACTACIÓ SOCIAL**

El/La senyor/senyora [nom i cognoms], amb DNI núm [número], actuant en nom i representació de [raó social del licitador], en la seva condició de [càrrec] i amb poders suficients per subscriure la present declaració responsable, assabentat de la convocatòria del procediment de contractació per a l'adjudicació del Contracte [títol de la licitació], essent l'entitat contractant BARCELONA D'INFRAESTRUCTURES MUNICIPALS, SA – BIMSA amb el número de referència del expedient [número d'expedient], **DECLARA RESPONSABLEMENT:**

Per les obres amb un termini d'execució superior a 8 mesos s'obliga:

*(omplir OPCIÓ A.1. o A.2.)*

A.- OPCIÓ A.1: A la contractació de com a mínim un 5% de treballadors/es amb dificultats particulars d'inserció al mercat laboral.

A.- OPCIÓ A.2. Que no necessita contractar nou personal, OBLIGANT-SE a contractar personal amb dificultats particulars d'inserció al mercat laboral, en cas de baixes, substitucions i noves contractacions

B.- Es compromet a subcontractar un 5% de l'import d'adjudicació del contracte basat a Centres Especials de Treball i/o Empreses d'Inserció.

*(El percentatge global d'A.1 +B haurà de ser 10%, excepte quan s'opti per l'opció A.2, en aquest cas, el percentatge haurà de ser de 5%).*

I als efectes oportuns, se signa la present declaració responsable, a [població], el [dia/mes/any]

[nom i cognoms del/de la signatari/signatària]  
[signatura + segell de l'empresa]

**ANNEX NÚM. 1-H**

**DECLARACIÓ RESPONSABLE SOBRE APLICACIÓ DE L'IVA AMB INVERSIO DEL SUBJECTE  
PASSIU**

El/La senyor/senyora [nom i cognoms], amb DNI núm [número], actuant en nom i representació de [raó social del licitador], en la seva condició de [càrrec] i amb poders suficients per subscriure la present declaració responsable, assabentat de la convocatòria del procediment de contractació per a l'adjudicació del Contracte [títol de la licitació], essent l'entitat contractant BARCELONA D'INFRAESTRUCTURES MUNICIPALS, SA – BIMSA amb el número de referència del expedient [número d'expedient], **DECLARA RESPONSABLEMENT:**

Ha estat informat, coneix i accepta que l'execució dels treballs objecte del present procediment, a executar per part de l'adjudicatari, es troba sotmesa a allò previst per l'art. 84.Ú.2º.f) de la Llei 37/1992, de 28 de desembre, de l'Impost sobre el Valor Afegit, modificat per la Llei 7/2012, de 29 d'octubre.

I als efectes oportuns, se signa la present declaració responsable, a [població], el [dia/mes/any]

[nom i cognoms del/de la signatari/signatària]  
[signatura + segell de l'empresa]

**ANNEX NÚM. 1-I**

**DECLARACIÓ D'ACCEPTACIÓ DEL CODI ÈTIC DE BIMSA**

La signatura del present document certifica que he rebut, llegit i entès el Codi Ètic de Barcelona d'Infraestructures Municipals S.A. (versió 1.0). Comprometent-me, al mateix temps, a respectar-lo i complir-lo.

Així mateix, entenc que en cas de que pugui incomplir el seu contingut, aquesta circumstància podria comportar un incompliment greu de la nostre relació contractual que podria donar lloc a la rescissió de la mateixa sense cap sanció per a Barcelona d'Infraestructures Municipals S.A.

Per mitjà del present accepto també estar al dia sobre canvis al Codi així com llegir futures revisions que es puguin fer al respecte del mateix.

I als efectes oportuns, se signa la present declaració responsable, a [població], el [dia/mes/any]

[nom i cognoms del/de la signatari/signatària]

[signatura + segell de l'empresa]

**ANNEX NÚM. 1-J**

**DECLARACIÓ RESPONSABLE EN RELACIÓ A LA PROTECCIÓ DE DADES PERSONALS, LA UBICACIÓ DELS SERVIDORS I EL LLOC DE PRESTACIÓ DELS SERVEIS ASSOCIATS A AQUESTS**

El/La senyor/senyora [nom i cognoms], amb DNI núm [número], actuant en nom i representació de [raó social del licitador], en la seva condició de [càrrec] i amb poders suficients per subscriure la present declaració responsable, assabentat de la convocatòria del procediment de contractació per a l'adjudicació del Contracte [títol de la licitació], essent l'entitat contractant BARCELONA D'INFRAESTRUCTURES MUNICIPALS, SA – BIMSA amb el número de referència del expedient [número d'expedient], **DECLARA RESPONSABLEMENT:**

**1.- EN RELACIÓ A LA PROTECCIÓ DE DADES PERSONALS:**

A través del present, dono resposta al qüestionari dispost per l'òrgan de contractació, de conformitat amb el Considerant 81 i article 28.1 del RGPD. I, a més, de conformitat amb l'article 122.2.e) de la Llei 9/2017, de 8 de novembre, de Contractes del Sector Públic (LCSP) declaro, en el seu cas, la previsió de subcontractar els servidors o els serveis associats a aquests, assenyalant on estaran situats i des d'on es prestaran els citats serveis.

**Nota.-** Si us plau, marqui les caselles de la columna de la dreta cas que disposi de la documentació o concorri alguna de les circumstàncies assenyalades. En tot cas, l'òrgan de contractació es reserva la facultat de sol·licitar al licitador la documentació i informació oportuna.

<b>SUBCONTRACTACIÓ SERVIDORS O SERVEIS ASSOCIATS</b>	
El licitador <b>NO</b> té la previsió de subcontractar el/els servidor/s o els serveis associats al/s mateixos (recollida, emmagatzematge, processament i gestió de les dades).	<input type="checkbox"/> (Marcar amb una "X" si no es subcontractaran.)
En cas afirmatiu, ompli les següents dades i marqui segons sigui procedent:	
Nom de l'empresa subcontractista: _____	
Domicili: _____	
País: _____	
<ul style="list-style-type: none"> <li>▪ Els servidors destinats per a l'execució de l'objecte del contracte no estan situats fora de l'Espai Econòmic Europeu</li> <li>▪ Els servidors destinats per a l'execució de l'objecte del contracte es troben en un dels següents països o territoris: Suïssa; Canadà; Argentina; Guernsey; Illa de Man; Jersey; Illes Fèroe; Andorra; Israel; Uruguai; Nova Zelanda; Japó; Estats Units. Aplicable a les entitats certificades en el marc de l'Escut de Privacitat UE-EUA Decisió (UE) 2016/1250 de la Comissió, de 12 de juliol de 2016</li> </ul>	
En cas d'estar situat/s el/els servidor/s en un altre país o territori diferent als anteriors, indiqui quin/s:	
_____	
_____	
-	

**2.- EN RELACIÓ A LA UBICACIÓ DELS SERVIDORS I ELS SERVEIS ASSOCIATS ALS MATEIXOS**

En aplicació del que s'estableix en l'article 122.2 de la Llei 9/2017, de 8 de novembre, de Contractes del Sector Públic (LCSP), declaro sota la meua responsabilitat, on estaran situats els servidors i des d'on es prestaran els serveis associats a aquests:

<b>UBICACIÓ DEL/S SERVIDOR/S</b>	
<p><b>Servidor 1</b>            País: .....            Localitat: .....</p> <hr/> <p>Tipus de servidor: <i>Indicar una de les quatre opcions:</i></p> <p><input type="checkbox"/> Comunicacions <input type="checkbox"/> Aplicacions <input type="checkbox"/> Propi  <input type="checkbox"/> Aliè</p>	<p><b>Subcontractació</b>            Nom de l'empresa:            .....</p>
<p><b>Servidor 2</b>            País: .....            Localitat: .....</p> <hr/> <p>Tipus de servidor: <i>Indicar una de les quatre opcions:</i></p> <p><input type="checkbox"/> Comunicacions <input type="checkbox"/> Aplicacions <input type="checkbox"/> Propi  <input type="checkbox"/> Aliè</p>	<p><b>Subcontractació</b>            Nom de l'empresa:            .....</p>
<p>En el cas que per a la prestació del servei utilitzés més servidors, que emmagatzemin dades de caràcter personal, adjunti document al present, introduint la informació aquí requerida.</p>	

<b>LLOC/S DES D'ON ES PRESTEN ELS SERVEIS ASSOCIATS ALS SERVIDORS</b>
<p><b>Servidor 1</b>  <b>a) En cas que els serveis associats als servidors (recollida, emmagatzematge, processament i gestió de les dades) es prestin per personal propi de l'empresa, indiqui la localització des d'on es presta el suport o assistència:</b>            País: .....            Localitat: .....</p> <p><b>b) En cas que es contractin els serveis d'allotjament dels servidors a un tercer, indiqui:</b>            Nom de l'empresa proveïdora: .....            Tipus de servei contractat: <i>Indicar un dels següents:</i></p> <p><input type="checkbox"/> Housing <input type="checkbox"/> Hosting dedicat <input type="checkbox"/> Hosting compartit            Marcar en cas de ser un servei de Cloud Computing <input type="checkbox"/></p> <p><b>Servidor 2</b>  <b>a) En cas que els serveis associats als servidors (recollida, emmagatzematge, processament i gestió de les dades) es prestin per personal propi de l'empresa, indiqui la localització des d'on es presta el suport o assistència:</b>            País: .....            Localitat: .....</p>

**b) En cas que es contractin els serveis d'allotjament dels servidors a un tercer, indiqui:**

Nom de l'empresa proveïdora: .....

Tipus de servei contractat:

Housing  Hosting dedicat  Hosting compartit

Marcar en cas de ser un servei de Cloud Computing

En el cas que per a la prestació del servei utilitzés més servidors, que emmagatzemin dades de caràcter personal, adjunti document al present, introduint la informació aquí requerida.

De conformitat amb l'article 122.2.d) de la LCSP, el contractista o adjudicatari té l'obligació de comunicar qualsevol canvi que es produeixi, al llarg de la vida del contracte, de la informació facilitada en la present declaració.

I als efectes oportuns, se signa la present declaració responsable, a [població], el [dia/mes/any]

[nom i cognoms del/de la signatari/signatària]

[signatura + segell de l'empresa]

**ANNEX NÚM. 1-K**

**DECLARACIÓ RESPONSABLE RELATIVA AL COMPLIMENT DELS DRETS HUMANS I DIGNITAT HUMANA**

El/La senyor/senyora [nom i cognoms], amb DNI núm [número], actuant en nom i representació de [raó social del licitador], en la seva condició de [càrrec] i amb poders suficients per subscriure la present declaració responsable, assabentat de la convocatòria del procediment de contractació per a l'adjudicació del Contracte [títol de la licitació], essent l'entitat contractant BARCELONA D'INFRAESTRUCTURES MUNICIPALS, SA – BIMSA amb el número de referència del expedient [número d'expedient], **DECLARA RESPONSABLEMENT:**

**Que l'entitat que representa, o les seves empreses filials o les empreses interposades:**

No realitza/en operacions que vulnerin el que estipula la Declaració Universal dels Drets Humans, adoptada i proclamada per la 183<sup>a</sup> Assemblea General de l'Organització de les Nacions Unides, així com tampoc cap disposició de dret internacional que vinculi l'Estat Espanyol, relativa als drets humans, la dignitat humana o als principis generals que els regeixen: Sistema Universal de Protecció i Garantia dels Drets Humans, Sistemes Regionals de Protecció i Garantia dels Drets Humans i Dret Internacional Humanitari.

No intervén/venen en operacions amb tercers operadors el quals vulnerin el que estipula la Declaració Universal dels Drets Humans, adoptada i proclamada per la 183<sup>a</sup> Assemblea General de l'Organització de les Nacions Unides, així com tampoc cap disposició de dret internacional que vinculi l'Estat Espanyol, relativa als drets humans, la dignitat humana o als principis generals que els regeixen: Sistema Universal de Protecció i Garantia dels Drets Humans, Sistemes Regionals de Protecció i Garantia dels Drets Humans i Dret Internacional Humanitari.

I als efectes oportuns, se signa la present declaració responsable, a [població], el [dia/mes/any]

[nom i cognoms del/de la signatari/signatària]  
[signatura + segell de l'empresa]

**ANNEX NÚM. 2**

**DECLARACIÓ DE DOCUMENTACIÓ EN PODER DE BIMSA**

Senyors,

El/La sotasignant [nom i cognoms], [càrrec] de [raó social del licitador], **CERTIFICA:**

- Que les escriptures sol·licitades en el Plec de Clàusules Administratives Particulars regulador d'aquesta licitació per tal d'acreditar la personalitat i capacitat del Licitador NO han estat modificades respecte a les que tenen al seu poder, presentades en data [dia/mes/any] per tal de participar en el procediment [títol de la licitació + número d'expedient].
- Que la targeta del número d'identificació fiscal és la que vostès ja tenen al seu poder, presentada en data [dia/mes/any] per tal de participar en el procediment [títol de la licitació + número d'expedient].
- Que els documents acreditatius de la meua representació com a signant de la proposició NO han estat modificats ni revocats respecte els que tenen al seu poder, presentades en data [dia/mes/any] per tal de participar en el procediment [títol de la licitació + número d'expedient].

I als efectes oportuns, se signa la present declaració responsable, a [població], el [dia/mes/any]

[nom i cognoms del/de la signatari/signatària]  
[signatura + segell de l'empresa]

**ANNEX NÚM. 3-A**

**MODEL D'AVAL BANCARI PROVISIONAL**

NO APLICA

**ANNEX NÚM. 3-B**

**MODEL DE CERTIFICAT D'ASSEGURANÇA DE CAUCIÓ PER LA GARANTIA PROVISIONAL**

NO APLICA

#### ANNEX NÚM. 4

### OFERTA QUINA AVALUACIÓ DEPÈN DE L'APLICACIÓ DE FÒRMULES O CRITERIS AUTOMÀTICS DE VALORACIÓ

#### **4.1. OFERTA DE PERCENTATGE DE BAIXA APLICABLE ALS PROJECTES A EXECUTAR**

##### **El licitador haurà d'omplir l'oferta al punt 2.1 del quadre de l'annex núm. 4-A**

El licitador haurà d'indicar el **percentatge de baixa** que s'aplicarà linealment sobre les partides incloses en el pressupost dels projectes a executar.

En cas de preus contradictoris, aquest mateix percentatge serà el que s'aplicarà sobre el banc de preus BEDEC de l'ITEC (data de preus: la vigent en el moment de la licitació del procediment; àmbit de preus: Barcelona capital; àmbit de plecs: Catalunya; variació de preus segons el volum de l'obra a executar) i que resultaran d'aplicació en els preus dels elements simples i possibles modificacions.

El percentatge ofert haurà de tenir dos (2) decimals.

**IMPORTANT:** si el licitador no indica oferta econòmica, es considerarà que l'oferta és parcial i s'exclourà l'oferta presentada.

#### **4.2 OFERTA D'AMPLIACIÓ DEL TERMINI DE GARANTIA.**

##### **El licitador haurà d'omplir l'oferta al punt 2.2 del quadre de l'annex núm. 4-A**

L'ofertent haurà d'especificar el **nombre de mesos addicionals** d'ampliació de termini de garantia, fins a un màxim que suposi doblar el termini de garantia especificat en el present Plec.

Si el nombre de mesos addicionals de garantia oferts és major que el termini de garantia fixat en el present Plec, es considerarà tant a efectes de valoració com de compromís contractual que el nombre de mesos addicionals de garantia oferts és igual al nombre de mesos del termini de garantia del contracte, de tal manera que el termini de garantia total serà el doble del termini de garantia especificat en el present Plec.

**IMPORTANT:** si el licitador no presenta en aquest apartat ampliació de termini, l'oferta no serà valorada i la puntuació per aquest criteri serà de zero (0) punts.

#### **4.3. OFERTA D'EXPERIÈNCIA MÍNIMA DE L'EQUIP RESPONSABLE DE L'OBRA (CAP D'OBRA, ENCARREGAT/DA DE L'OBRA I TÈCNIC/A DE PREVENCIÓ).**

##### **El licitador haurà d'omplir l'oferta seguint les indicacions del punt 4.3 de l'annex núm. 4-A**

El licitador haurà d'indicar l'experiència mínima a que es compromet que tinguin cadascun dels membres de l'equip responsable de l'obra (cap d'obra, encarregat/da de l'obra i tècnic/a de prevenció), entendent per experiència mínima de cadascun dels membres:

- El **número d'actuacions similars** que com a mínim ha executat en els darrers QUINZE (15) exercint les mateixes funcions per a les que es presenta.
- El **tram d'interval de volum acumulat d'actuacions similars (Suma de PEC IVA exclòs de les actuacions executades)** que com a mínim ha executat en els darrers QUINZE (15) anys, exercint les mateixes funcions per a les que es presenta, essent els trams:

- **Tram 1:** Menor o igual a 1,5 vegades l'Import de Referència (IR)
- **Tram 2:** Superior a 1,5 i menor o igual a 2 vegades l'Import de Referència (IR)
- **Tram 3:** Superior a 2 i menor o igual a 2,5 vegades l'Import de Referència (IR)
- **Tram 4:** Superior a 2,5 i menor o igual a 3 vegades l'Import de Referència (IR)
- **Tram 5:** Superior a 3 vegades l'Import de Referència.

S'entén per **actuació similar** aquella actuació que s'ajusta a allò establert en l'**apartat "P"** del Quadre Resum del present Plec.

S'entén per **Import de Referència (IR)** allò establert en l'**apartat "P"** del Quadre Resum del present Plec.

#### **Acreditació de l'experiència:**

Serà en el moment de la designació i formalització de la contractació derivada que el licitador adjudicatari haurà d'acreditar que les persones que proposa per a desenvolupar les posicions de l'equip responsable de l'obra (cap d'obra, encarregat/a de l'obra i tècnic/a de prevenció) tenen l'experiència mínima que s'ha compromès en la oferta i haurà d'entregar les dades de les persones i documentació acreditativa necessària segons els models dels **Annexos núm. 4.A.1, 4.A.2 i 4.A.3.**

Per a cadascuna de les persones ofertes, caldrà indicar:

- NIF, titulació, any d'obtenció de la mateixa.
- Relació d'actuacions similars a l'objecte del contracte, finalitzades en els darrers **QUINZE (15) anys**, amb un màxim de 10 actuacions, entenent com a "actuacions similars" les que s'especifiquen en l'**apartat "P"** del Quadre Resum del present Plec.

Si es presenten més de 10 actuacions, només es consideraran les 10 primeres de la relació.

#### **Acreditació de les actuacions i de la participació de l'Equip Tècnic Responsable:**

Per cadascuna de les actuacions presentades s'hauran de presentar de forma clara i ordenada dues acreditacions:

1. Acreditació per part del "Client" (Promotor/Propietat) conforme l'empresa ocupadora va efectuar els treballs.
2. Acreditació per part de l'empresa "Contractista" conforme la persona designada va participar en la posició sol·licitada

#### **1. Acreditació de l'actuació per part de l'empresa "Client" (Promotor/Propietat):**

A tota la documentació presentada haurà d'aparèixer de forma clara la descripció de l'obra, l'empresa executora del contracte, la data de finalització de les obres i PEC (iva exclòs) de l'obra.

- En el cas de destinatari públic: Cada actuació s'acreditarà mitjançant certificat del "Client" (Promotor/Propietat) expedits o visats per l'òrgan competent.
- En el cas de destinatari privat: Cada actuació s'acreditarà mitjançant certificats del "Client" (Promotor/Propietat) seguint el model que s'adjunta en **l'Annex 4.A.4** que s'incorpora al present annex.
- En el cas d'inexistència de l'empresa "Client" (Promotor/Propietat): S'aportarà documentació que validi la participació de l'empresa ara inexistent als treballs presentats junt amb al model de certificat que s'adjunta en **l'Annex 4.A.5** que s'incorpora al present annex signat per l'empresa licitadora.
- En el cas que el destinatari sigui BIMSA: Si l'actuació correspon a una actuació impulsada per BIMSA, s'haurà d'indicar el número d'expedient assignat per BIMSA i aquesta empresa municipal validarà la seva idoneïtat d'ofici.

## 2. Acreditació de la participació de l'equip per part del "Contractista":

- En el cas d'actuacions executades per la mateixa empresa que licita: Es considerarà acreditat amb la presentació del document de **l'Annex 4.A.1 i /o 4.A.2** degudament segellat i signat pel representant de l'empresa i el propi treballador.
- En el cas d'actuacions corresponents a empreses diferents a la que licita: Si la persona designada per la posició sol·licitada ha participat en les actuacions referenciades executades per una empresa diferent a la que presenta l'oferta, l'acreditació es farà mitjançant el format que s'incorpora en **l'Annex 4.A.6** amb el segell i signatura del responsable de l'empresa executora de l'actuació (Conseller Delegat, Delegat d'Obra, Responsable de Recursos Humans...)
- En el cas d'inexistència de l'empresa "Contractista": En aquest cas s'aportará documentació que confirmi la participació de la persona designada per la posició sol·licitada en l'empresa ara inexistente en l'execució de l'actuació junt amb el model de certificat que s'incorpora en **l'Annex 4.A.7** amb el segell i la signatura de l'empresa licitadora.

L'Equip responsable de l'obra (cap d'obra, encarregat/da i tècnic/a de prevenció) es considera condició essencial de l'oferta i de l'execució del contracte. En conseqüència el seu incompliment en les condicions ofertes pel licitador en el moment de la formalització de la contractació derivada deixarà sense efecte la classificació obtinguda i passarà a la posició final del llistat de possibles adjudicataris.

En el moment de la formalització de la contractació derivada es lliurarà la informació els **Annexos núm. 4.A.1 4.A.2 4.A.3** i la documentació acreditativa per tal de ser verificada.

**ANNEX NÚM. 4-A**

**PLANTILLA D'OFERTA QUINA AVALUACIÓ DEPÈN DE L'APLICACIÓ DE FÒRMULES O  
 CRITERIS AUTOMÀTICS DE VALORACIÓ**

LICITADOR		NIF/CIF
CRITERI	OFERTA	UNITAT DE MESURA
<b>2.1 OFERTA PERCENTATGE DE BAIXA APLICABLE ALS PROJECTES A EXECUTAR</b>		%
<b>2.2 OFERTA D'AMPLIACIÓ DEL TERMINI DE GARANTIA</b>		Mesos Addicionals
<b>2.3 OFERTA EXPERIÈNCIA MÍNIMA EQUIP RESPONSABLE OBRA</b>		
<b>2.3.1 EXPERIÈNCIA CAP D'OBRA</b>		
2.3.1.A NÚMERO MÍNIM D'ACTUACIONS SIMILARS EXECUTADES		Número Obres
2.3.1.B VOLUM MÍNIM ACUMLAT D'ACTUACIONS SIMILARS EXECUTADES		Ttram 1/2/3/4/5
<b>2.3.2 EXPERIÈNCIA ENCARREGAT/DA</b>		
2.3.4.A NÚMERO MÍNIM D'ACTUACIONS SIMILARS EXECUTADES		Número Obres
2.3.2.B VOLUM MÍNIM ACUMLAT D'ACTUACIONS SIMILARS EXECUTADES		Ttram 1/2/3/4/5
<b>2.3.3 EXPERIÈNCIA TÈCNIC/A DE PREVENCIÓ</b>		
2.3.3.A NÚMERO MÍNIM D'ACTUACIONS SIMILARS EXECUTADES		Número Obres
2.3.3.B VOLUM MÍNIM ACUMLAT D'ACTUACIONS SIMILARS EXECUTADES		Ttram 1/2/3/4/5

**INDICAR ORDRE DE PRELACIÓ DELS LOTS (marcar la preferència):**

Preferència lot 1:

Preferència lot 2:

Termini de validesa de la oferta..... **sis (6) mesos**

I als efectes oportuns, se signa la present declaració responsable, a [població], el [dia/mes/any]

[nom i cognoms del/de la signatari/signatària]

[signatura + segell de l'empresa]

**ANNEX 4.A.1: ACREDITACIÓ I DESIGNACIÓ DEL / DE LA CAP D'OBRA**

El/La sotassignat, [nom i cognoms], en qualitat de representant de l'empresa licitadora de l'obra objecte de licitació a l'expedient núm.: [número d'expedient]

es compromet a tenir com a Cap d'obra a la persona indicada a continuació:

Nom i Cognoms	NIF	Titulació	Any Titulació

i declara que aquesta persona ha participat com a CAP D'OBRA, durant els darrers 15 anys en les obres acabades indicades al quadre següent:

#	Actuació similar (segons l'apartat "P" del Quadre Resum del present Plec)	Client (Propietat / Promotor)	Contractista (Empresa / UTE)	Data Final Obra	PEC (IVA excl)
1					
2					
3					
4					
5					
6					
7					
8					
9					
10					
<b>TOTPART</b> (nºtotal actuacions acreditades)		[número o]	<b>ACUM</b> (Suma total de PEC d'actuacions acreditades)		[número]

**L'acreditació de les actuacions i l'acreditació de la participació de la persona tècnica en la posició que s'ofereix es realitzaran d'acord amb les especificacions de l'apartat "P" del Quadre Resum del present Plec de Clàusules Administratives Particulars.**

Només s'avaluaran les obres indicades en el present Annex en que s'acrediti que la persona oferta hi ha participat com a **CAP D'OBRA**, que hagin estat acabades en els darrers 15 anys i que siguin de característiques similars a les descrites a l'apartat "P" del Quadre Resum del present Plec.

Les ofertes es sotmetran a un procés de comprovació, de tal manera que aquelles actuacions que no estiguin degudament acreditades, no seran tingudes en compte

**TOTPART** Número total d'actuacions acreditades)

**ACUM** Suma total de PEC d'actuacions acreditades)

Data: [dia/mes/any]

**Segell i Signatura del licitador/a / representant de l'empresa** Signatura del / de la Cap d'Obra

**ANNEX 4.A.1: ACREDITACIÓ I DESIGNACIÓ DE L'ENCARREGAT/DA D'OBRA**

El/La sotassignat, [nom i cognoms], en qualitat de representant de l'empresa licitadora de l'obra objecte de licitació a l'expedient núm.: [número d'expedient]

es compromet a tenir com a Encarregat/da d'obra a la persona tècnica indicada a continuació:

Nom i Cognoms	NIF	Titulació	Any Titulació

i declara que aquesta persona ha participat com a ENCARREGAT/DA D'OBRA, durant els darrers 15 anys en les obres acabades indicades al quadre següent:

#	Actuació similar (segons l'apartat "P" del Quadre Resum del present Plec)	Client (Propietat / Promotor)	Contractista (Empresa / UTE)	Data Final Obra	PEC (IVA excl)
1					
2					
3					
4					
5					
6					
7					
8					
9					
10					
<b>TOTPART</b> (nºtotal actuacions acreditades)		[número o]	<b>ACUM</b> (Suma total de PEC d'actuacions acreditades)		[número]

**L'acreditació de les actuacions i l'acreditació de la participació de la persona tècnica en la posició que s'ofereix es realitzaran d'acord amb les especificacions de l'apartat "P" del Quadre Resum del present Plec de Clàusules Administratives Particulars.**

Només s'avaluaran les obres indicades en el present Annex en que s'acrediti que la persona oferta hi ha participat com a **ENCARREGAT/DA D'OBRA**, que hagin estat acabades en els darrers 15 anys i que siguin de característiques similars a les descrites a l'apartat "P" del Quadre Resum del present Plec

Les ofertes es sotmetran a un procés de comprovació, de tal manera que aquelles actuacions que no estiguin degudament acreditades, no seran tingudes en compte

**TOTPART** Número total d'actuacions acreditades)

**ACUM** Suma total de PEC d'actuacions acreditades)

Data: [dia/mes/any]

**Segell i Signatura del licitador/a / representant de l'empresa d'Obra**

**Signatura del Encarregat/da**

**ANNEX 4.A.1: ACREDITACIÓ I DESIGNACIÓ DE DEL TÈCNIC/A DE PREVENCIÓ**

El/La sotasignat, [nom i cognoms], en qualitat de representant de l'empresa licitadora de l'obra objecte de licitació a l'expedient núm.: [número d'expedient]

es compromet a tenir com Tècnic/a de prevenció a la persona tècnica indicada a continuació:

Nom i Cognoms	NIF	Titulació	Any Titulació

i declara que aquesta persona ha participat com a TÈCNIC/A DE PREVENCIÓ, durant els darrers 15 anys en les obres acabades indicades al quadre següent:

#	Actuació similar (segons l'apartat "P" del Quadre Resum del present Plec)	Client (Propietat / Promotor)	Contractista (Empresa / UTE)	Data Final Obra	PEC (IVA excl)
1					
2					
3					
4					
5					
6					
7					
8					
9					
10					
<b>TOTPART</b> (nºtotal actuacions acreditades)		[número]	<b>ACUM</b> (Suma total de PEC d'actuacions acreditades)		[número]

**L'acreditació de les actuacions i l'acreditació de la participació de la persona tècnica en la posició que s'ofereix es realitzaran d'acord amb les especificacions de l'apartat "P" del Quadre Resum del present Plec de Clàusules Administratives Particulars.**

Només s'avaluaran les obres indicades en el present Annex en que s'acrediti que la persona oferta hi ha participat com a **TÈCNIC/A DE PREVENCIÓ**, que hagin estat acabades en els darrers 15 anys i que siguin de característiques similars a les descrites a l'apartat 2.3 de l'annex 2

Les ofertes es sotmetran a un procés de comprovació, de tal manera que aquelles actuacions que no estiguin degudament acreditades, no seran tingudes en compte  
**TOTPART** Número total d'actuacions acreditades)  
**ACUM** Suma total de PEC d'actuacions acreditades)

Data: [dia/mes/any]

**Segell i Signatura del licitador/a / representant de l'empresa** Signatura del Tècnic/a de prevenció

**ANNEX 4.A.4: ACREDITACIÓ DE LES ACTUACIONS**  
**MODEL CERTIFICAT ACTUACIONS DE “CLIENT” (PROMOTOR/PROPIETAT) PRIVATS**

[Encapçalament (logo) de l'empresa/societat emissora del certificat]  
[Denominació, CIF i adreça de l'empresa/societat emissora del certificat]

El/la senyor/a [nom i cognoms], amb DNI num. [número], en la seva condició de [càrrec] de l'empresa [denominació],

**CERTIFICA**

Que l'empresa [denominació empresa licitadora] ha realitzat per encàrrec de la nostra societat les obres que es descriu seguidament:

OBRA : [Descripció o títol de l'obra]

UBICACIÓ: [Municipi d'actuació]

FINALITZACIÓ DELS TREBALLS: [Data]

IMPORT FINAL DE LES OBRES (SENSE IVA): [Import]

DIMENSIÓ DE L'OBRA (EN m2): [Dimensió] (\*)

I per donar-ne constància on pugui ser requerida, signo el present certificat en el lloc i data indicats al peu.

Signat,  
[nom i cognoms]  
[càrrec]

[Ciutat], a [dia] de [mes] de [any]

(\*) A incloure només en el cas que apliqui segons el Plec de Bases

NOTES:

1. No s'admetran certificats emesos sobre paper en blanc sense encapçalament ni identificació del emissor.
2. Comprovar requeriments de l'apartat “P” del Quadre Resum del present Plec i incorporar al certificat les dades addicionals que eventualment hi fossin requerides i que no apareixen de manera explícita en el present model.

**ANNEX 4.A.5: ACREDITACIÓ DE LES ACTUACIONS**

**MODEL CERTIFICAT ACTUACIONS DE "CLIENT" (PROMOTOR/PROPIETAT) INEXISTENTS**

[Encapçalament (logo) del licitador]  
[Denominació, CIF i adreça del licitador]

El/la senyor/a [nom i cognoms], amb DNI num. [número], en la seva condició de [càrrec] de l'empresa [denominació licitador],

**CERTIFICA**

Atès que l'empresa [identificació del "Client" inexistent], ara inexistent va encarregar a [identificació del "Contractista" inexistent] l'execució de les obres que seguidament es descriuen, corroborem aquets treballs realitzats i adjuntem documentació que així ho acredita:

OBRA : [Descripció o títol de l'obra]

UBICACIÓ: [Municipi d'actuació]

FINALITZACIÓ DELS TREBALLS: [Data]

IMPORT FINAL DE LES OBRES (SENSE IVA): [Import]

DIMENSIÓ DE L'OBRA (EN m2): [Dimensió] (\*)

I per donar-ne constància on pugui ser requerida, signo el present certificat en el lloc i data indicats al peu.

Signat,  
[nom i cognoms]  
[càrrec]

[Ciutat], a [dia] de [mes] de [any]

(\*) A incloure només en el cas que apliqui segons el Plec de Bases

**NOTES:**

1. No s'admetran certificats emesos sobre paper en blanc sense encapçalament ni identificació del emissor.
2. Comprovar requeriments de l'apartat "P" del Quadre Resum del present Plec i incorporar al certificat les dades addicionals que eventualment hi fossin requerides i que no apareixen de manera explícita en el present model.

**ANNEX 4.A.6 ACREDITACIÓ DE LA POSICIÓ #1 POSICIÓ #2 i POSICIÓ #3**  
**MODEL CERTIFICAT DE PARTICIPACIÓ PER OCUPADORS DIFERENTS AL LICITADOR**

[Encapçalament (logo) empresa/societat emissora del certificat = EXECUTORA DE L'ACTUACIÓ]

[Denominació, CIF i adreça de l'empresa/societat emissora del certificat]

El/la senyor/a [nom i cognoms], amb DNI num. [número], en la seva condició de [Càrrec] de l'empresa [denominació],

**CERTIFICA**

Que el senyor/a [nom i cognoms] ha participat en l'execució de les obres de: [Descripció o títol de l'obra], realitzades per la nostra societat, desenvolupant les tasques de [POSICIÓ]

I per donar-ne constància on pugui ser requerida, signo el present certificat en el lloc i data indicats al peu.

Signat,  
[nom i cognoms]  
[càrrec]

[Ciutat], a [dia] de [mes] de [any]

NOTA: No s'admetran certificats emesos sobre paper en blanc sense encapçalament ni identificació del emissor.

**ANNEX 4.A.7 ACREDITACIÓ DE LA POSICIÓ #1 POSICIÓ #2 i POSICIÓ #3**  
**MODEL CERTIFICAT DE PARTICIPACIÓ PER OCUPADORS INEXISTENT**

[Encapçalament (logo) de l'empresa/societat emissora del certificat = LICITADOR]

[Denominació, CIF i adreça de l'empresa/societat emissora del certificat]

El/la senyor/a [nom i cognoms], amb DNI num. [número], en la seva condició de [càrrec] de l'empresa [denominació],

**CERTIFICA**

Atès que l'empresa [identificació de l'empresa "Ocupadora" inexistent], ara inexistent va comptar amb la participació del senyor/a [nom i cognoms persona designada per la posició] desenvolupant les tasques de [POSICIÓ], en la realització de les obres de [Descripció i títol de l'obra], confirmem aquesta informació i adjuntem documentació que així ho acredita.

I per donar-ne constància on pugui ser requerida, signo el present certificat en el lloc i data indicats al peu.

[SIGNATURA AMB CERTIFICAT DIGITAL D'APODERAT DEL LICITADOR]

Signat,  
[nom i cognoms]  
[càrrec]

[Ciutat], a [dia] de [mes] de [any]

NOTA: No s'admetran certificats emesos sobre paper en blanc sense encapçalament ni identificació del emissor.

**ANNEX NÚM. 5-A**

**MODEL D'AVAL BANCARI DEFINITIU**

*(Intervingut notarialment de conformitat amb l'art. 197.1 bis del Reglament Notarial, validat per l'Assessoria Jurídica de Caixa General de Dipòsits, Advocacia de l'Estat de la província o pels òrgans equivalents de les restants administracions)*

El Banc [nom] i en el seu nom i representació [nom i cognoms del/de la representant] en qualitat de [càrrec] i segons les facultats dimanades de l'Espectura de Poder atorgada davant el/la Notari de [població], senyor/a [nom i cognoms] amb data [dia/mes/any], número [número] del seu protocol, i que afirmen trobar-se íntegrament subsistents, es constitueix avalador fiador solidari de l'empresa [raó social del licitador] amb NIF [número], en interès i benefici de "BARCELONA D'INFRAESTRUCTURES MUNICIPALS, SA - BIMSA", i fins la suma de [import en números] euros, a efectes de garantir l'exacte compliment per l'empresa esmentada de totes i cadascuna de les obligacions concretades en el corresponent contracte basat [títol de la licitació i número d'expedient basat].

L'aval indicat es presta pel Banc [nom], amb expressa i formal renúncia dels beneficis d'excussió, divisió, ordre i qualsevol altre que pogués en el seu cas ser d'aplicació, i a l'efecte declara el Banc que vol obligar-se i s'obliga conjuntament i solidàriament amb la companyia [raó social del licitador] fins a la finalització de l'acord marc ..... , dels contractes basats i finalització del termini de garantia dels mateixos, a pagar amb caràcter incondicional i dins, com a màxim, dels **vuit dies següents a ser requerit**, la suma o sumes que, fins a la concurrència de la xifra fiançada de [import en números] euros s'expressi en el requeriment, renunciant el Banc, expressament i solemnement, a tota excepció o reserva quant al lliurament de les quantitats que li fossin reclamades qualsevol que fos la causa o motiu en què aquestes poguessin fonamentar-se, i encara que es manifestés oposició o reclamació per part de [raó social del licitador], o de tercers, qualsevol que aquests fossin.

I als efectes oportuns, se signa la present garantia, a [població], el [dia/mes/any]

[nom i cognoms del/de la signatari/signatària]  
[signatura + segell del Banc]

## ANNEX NÚM. 5.B

### MODEL DE CERTIFICAT D'ASSEGURANÇA DE CAUCIÓ PER LA GARANTIA DEFINITIVA

*(Intervingut notarialment de conformitat amb l'art. 197.1 bis del Reglament Notarial, validat per l'Assessoria Jurídica de Caixa General de Dipòsits, Advocacia de l'Estat de la província o pels òrgans equivalents de les restants administracions)*

Certificat número [número]

[nom fiscal de l'assegurador] (en endavant, Assegurador), amb domicili a [província], carrer [identificació completa de la via], i NIF [número fiscal], degudament representat pel/per la senyor/a [nom i cognoms], amb poders suficients per obligar-lo en aquest acte, segons resulta de [descripció completa de l'apoderament]

### **ASSEGURA**

A [raó social del licitador] (en endavant, Prenedor), amb NIF/CIF [número], en concepte de prenedor de l'assegurança, enfront de BARCELONA D'INFRAESTRUCTURES MUNICIPALS, SA - BIMSA (en endavant l'Assegurat), fins a l'import de [xifra] euros, a efectes de garantir l'exacte compliment pel Prenedor de totes i cadascuna de les obligacions concretades en el corresponent contracte basat [títol de la licitació i número d'expedient].

La manca de pagament de la prima, sigui única, primera o següents, NO donarà dret a l'Assegurador a resoldre el contracte, ni aquest restarà extingit, ni la cobertura de l'Assegurador suspesa, ni aquest alliberat de la seva obligació, en cas que l'Assegurador hagi de fer efectiva la garantia.

L'Assegurador no podrà oposar a l'Assegurat les excepcions que puguin correspondre'l contra el Prenedor de l'assegurança.

L'Assegurador assumeix el compromís d'indemnitzar l'Assegurat al primer requeriment de BARCELONA D'INFRAESTRUCTURES MUNICIPALS, SA - BIMSA, i a pagar amb caràcter incondicional i dintre, com a màxim, dels **vuit dies següents a ser requerit** a fer efectiva, la suma o sumes que fins a la concurrència de la xifra assegurada s'expressi en el requeriment.

La present assegurança de caució estarà en vigor fins a la finalització de l'acord marc, dels contractes basats i finalització del termini de garantia dels mateixos

I als efectes oportuns, se signa la present garantia, a [població], el [dia/mes/any]

[nom i cognoms del/de la signatari/signatària]  
[signatura + segell de la companyia asseguradora]

## ANNEX NÚM. 6

### CRITERIS D'ADJUDICACIÓ

Els sistemes emprats per a la valoració de cadascun dels criteris d'adjudicació seran els següents:

#### **1.- OFERTA AVALUABLE MITJANÇANT L'APLICACIÓ DE CRITERIS AUTOMÀTICS O FÓRMULES MATEMÀTIQUES: (60 punts)**

##### **1.1 OFERTA PERCENTATGE DE BAIXA APLICABLE ALS PROJECTES A EXECUTAR**

Fins a 35 punts

Fórmula de càlcul de la puntuació:

$$P_i = \left[ \frac{(B_i)}{(B_{max})} \right]^{\frac{1}{2}} \times P_{max}$$

essent:

P<sub>i</sub>: Puntuació de l'oferta analitzada.

B<sub>i</sub>: Percentatge de baixa corresponent a l'oferta analitzada

B<sub>max</sub>: Baixa màxima del total del full d'obertura d'ofertes

P<sub>max</sub>: Puntuació màxima (**35**)

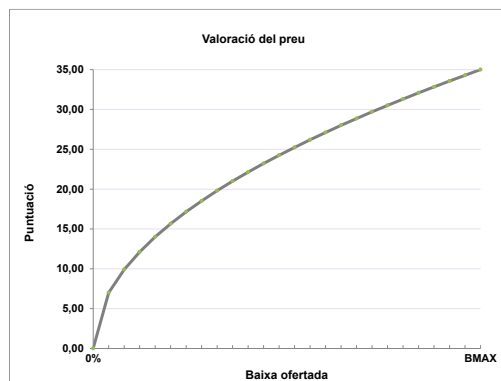

Fórmula informada favorablement per la Comissió d'Avaluació de Fórmules de Preu de la Gerència Municipal de l'Ajuntament de Barcelona, en sessió celebrada en data 10 de juliol de 2017.

#### **Càlcul de la mitjana (OM) i desviació de la mitjana (d):**

Conforme a l'art. 86 del RD1098/2001, de 12 d'octubre, l'informe 34/2012, de la Junta Consultiva de Contractació Administrativa de l'Estat i la Resolució del Tribunal Administratiu Central de Recursos Contractuals 541/2013, quan diversos oferents que formin part d'un grup d'empreses presentin oferta (individualment o en compromís d'Unió Temporal d'Empreses, fins i tot en altres tipus agrupacions, i sense ésser rellevant el seu percentatge de participació), únicament es tindrà en compte pel càlcul de l'oferta mitjana (OM) l'oferta més econòmica. Aquest criteri s'aplicarà de forma simultània a totes les ofertes que compleixin els requisits indicats anteriorment.

Un cop aplicat el criteri d'exclusió del càlcul de la mitjana per a les empreses del mateix grup descrit al paràgraf anterior,

- Si el nombre de licitadors resultants a tenir en compte per al càlcul de la mitjana és superior a 10, llavors es seguirà el següent procediment per al càlcul de la mitjana de les ofertes:

- S'identificarà l'oferta amb major percentatge de baixa lineal (BMB1 = oferta més baixa) Llavors es prescindirà de l'oferta més baixa (BMB1) sempre que el percentatge de baixa sigui superior en més de 5 punts a la segona oferta més baixa (BMB2) és a dir, quan  $BMB1 > (BMB2 + 5 \text{ punts})$
- S'identificarà l'oferta amb menor percentatge de baixa lineal (BMA1 = oferta més alta) Llavors es prescindirà de l'oferta més alta (BMA1) sempre que el percentatge de baixa sigui inferior en més de 5 punts a la segona oferta més alta (BMA2) és a dir, quan  $BMA1 < (BMA2 - 5 \text{ punts})$

-Si el nombre de licitadors resultants a tenir en compte per al càlcul de la mitjana és superior a 20, llavors es seguirà el següents procediment per al càlcul de la mitjana de les ofertes:

- S'identificarà l'oferta amb major percentatge de baixa lineal (BMB1 = oferta més baixa) Llavors es prescindirà de l'oferta més baixa (BMB1) sempre que el percentatge de baixa sigui superior en més de 5 punts a la tercera oferta més baixa (BMB3) és a dir, quan  $BMB1 > (BMB3 + 5 \text{ punts})$ .
- S'identificarà l'oferta amb el segon major percentatge de baixa lineal (BMB2 = segona oferta més baixa) Llavors es prescindirà de la segona oferta més baixa (BMB2) sempre que el percentatge de baixa sigui superior en més de 5 punts a la tercera oferta més baixa (BMB3) és a dir, quan  $BMB2 > (BMB3 + 5 \text{ punts})$
- S'identificarà l'oferta amb menor percentatge de baixa lineal (BMA1 = oferta més alta) Llavors es prescindirà de l'oferta més alta (BMA1) sempre que el percentatge de baixa sigui inferior en més de 5 punts a la tercera oferta més alta (BMA3) és a dir, quan  $BMA1 < (BMA3 - 5 \text{ punts})$
- S'identificarà l'oferta amb el segon menor percentatge de baixa lineal (BMA2 = segona oferta més alta) Llavors es prescindirà de la segona oferta més alta (BMA2) sempre que el percentatge de baixa sigui inferior en més de 5 punts a la tercera oferta més alta (BMA3) és a dir, quan  $BMA2 < (BMA3 - 5 \text{ punts})$

Un cop determinada l'oferta mitjana, la desviació de l'oferta analitzada serà el resultat del següent càlcul:

$$d = (B - BM) / 100$$

Essent:

d: Desviació de l'oferta analitzada

B: Percentatge de baixa lineal de l'oferta de preu analitzada

BM: Oferta mitjana, expressada en percentatge

La valoració de la desviació "d" es farà amb tots els decimals resultants de la fórmula descrita.

#### **Criteris per a apreciar la presumpció d'oferta anormal o desproporcionada:**

- Si el nombre d'ofertes admeses a licitació és **UNA (1)**, no seran d'aplicació els criteris per a apreciar la presumpta anormalitat o desproporció.
- Si s'admeten a licitació **DOS (2) o més ofertes**, totes aquelles ofertes (O), la desviació (d) de les quals sigui més gran que 0,05 ( $d > 0,05$ ) seran considerades presumptament anormals o desproporcionades.

En qualsevol cas, l'oferta d'un licitador serà exclosa si en el tràmit d'audiència de l'empresa licitadora que ha presentat una oferta qualificada d'anormalment baixa s'evidencia que els preus unitaris dels salaris dels treballadors considerats en l'oferta són inferiors als que estableix el conveni d'aplicació.

El procediment per a la justificació d'aquesta presumpció es determina a la clàusula 10.3 del present Plec.

## 1.2 OFERTA D'AMPLIACIÓ DEL TERMINI DE GARANTIA:

### Fins a 5 punts

L'ofertant podrà presentar una proposta d'ampliació del termini de garantia respecte del termini de garantia que s'especifica a la lletra l) del Quadre-Resum del present Plec.

Les unitats en què l'ofertant haurà d'especificar l'ampliació de termini serà número de mesos addicionals i **fins a un màxim que suposi doblar el termini de garantia especificat** en el present Plec.

### Fórmula de càlcul de la puntuació:

$$P_i = \left[ \frac{AG_i}{AG_{max}} \right]^{\frac{1}{2}} \times P_{max}$$

essent:

P<sub>i</sub>: Puntuació de l'oferta i

AG<sub>i</sub>: Mesos d'ampliació de termini de garantia respecte de l'especificat al Plec

AG<sub>max</sub>: Mesos d'ampliació màxims de garantia del total de les ofertes del full d'obertura

P<sub>max</sub>: Puntuació màxima (5)

## 1.3 OFERTA D'EXPERIÈNCIA MÍNIMA DE L'EQUIP RESPONSABLE DE L'OBRA (CAP D'OBRA, ENCARREGAT/DA DE L'OBRA I TÈCNIC/A DE PREVENCIÓ).

### Fins a 20 punts

El licitador oferta l'experiència mínima a la que es compromet que tinguin les persones que formaran part de l'Equip Responsable de l'Obra: Cap d'Obra, Encarregat/da de l'Obra i Tècnic/a de prevenció.

Per cada posició s'haurà indicat un mínim d'actuacions similars (TOTPART) i un tram de volum d'obra acumulada (TRAM\_ACUM) a la que es compromet que cadascuna de les persones proposades haurà desenvolupat en els darrers 15 anys en la mateixa funció per a les que es proposen.

La definició d'actuació similar i la determinació del tram de volum d'obra acumulada es determinen en l'apartat P) del Quadre-Resum de característiques del present Plec.

### Fórmula de càlcul de la puntuació:

P<sub>i</sub> = Puntuació Cap d'Obra + Puntuació Encarregat/da + Puntuació Tècnic/a de Prevenció

Essent:

### **Puntuació Cap d'obra: Màxim 8 punts:**

Pel nombre d'actuacions (TOTPART):

Si (TOTPART >= 4 actuacions) :	4 punts
Si (TOTPART = 3 actuacions) :	3 punts
Si (TOTPART = 2 actuacions) :	2 punts
Si (TOTPART = 1 actuació):	1 punts
Si (TOTPART = 0 actuacions):	0 punts

Per l'import acumulat d'experiències (ACUM):

Si (TRAM_ACUM = 5) :	4 punts
Si (TRAM_ACUM = 4) :	3 punts
Si (TRAM_ACUM = 3) :	2 punts
Si (TRAM_ACUM = 2) :	1 punts
Si (TRAM_ACUM = 1) :	0 punts

**Puntuació Encarregat/da d'obra: Màxim 8 punts:**

Pel nombre d'actuacions (TOTPART):

Si (TOTPART >= 4 actuacions) :	4 punts
Si (TOTPART = 3 actuacions) :	3 punts
Si (TOTPART = 2 actuacions) :	2 punts
Si (TOTPART = 1 actuació):	1 punts
Si (TOTPART = 0 actuacions):	0 punts

Per l'import acumulat d'experiències (ACUM):

Si (TRAM_ACUM = 5) :	4 punts
Si (TRAM_ACUM = 4) :	3 punts
Si (TRAM_ACUM = 3) :	2 punts
Si (TRAM_ACUM = 2) :	1 punts
Si (TRAM_ACUM = 1) :	0 punts

**Puntuació del/ de la Tècnic/a de prevenció: Màxim 4 punts:**

Pel nombre d'actuacions (TOTPART):

Si (TOTPART >= 4 actuacions) :	2 punts
Si (TOTPART = 3 actuacions) :	1,5 punts
Si (TOTPART = 2 actuacions) :	1 punts
Si (TOTPART = 1 actuació):	0,5 punts
Si (TOTPART = 0 actuacions):	0 punts

Per l'import acumulat d'experiències (ACUM):

Si (TRAM_ACUM = 5) :	2 punts
Si (TRAM_ACUM = 4) :	1,5 punts
Si (TRAM_ACUM = 3) :	1 punts
Si (TRAM_ACUM = 2) :	0,5 punts
Si (TRAM_ACUM = 1) :	0 punts

**2.- CRITERIS D'ADJUDICACIÓ L'AVALUACIÓ DELS QUALS DEPÈN D'UN JUDICI DE VALOR (SOBRE NÚMERO B). FINS A 40 PUNTS.**

**IMPORTANT:** En qualsevol cas, en la documentació que conformi el sobre digital "B" NO HI PODRÀ HAVER cap referència als elements que seran objecte de valoració per aplicació de fórmules o criteris automàtics (sobre digital C). La revelació d'aquestes referències serà causa d'exclusió. En concret, no hi podrà haver cap currículum ni referència (nominal, professional i/o d'experiència) a les persones que ocuparan les diferents posicions "d'Equip Tècnic Responsable de l'Obra" (Cap d'obra, Encarregat/da d'obra i Tècnic/ca en Prevenció de Riscos Laborals) de l'organigrama.

**L'extensió màxima de la proposta tècnica no podrà excedir de trenta (30) pàgines DIN-A4, lletra Arial 11 interlineat simple (no es comptarà la portada ni l'Índex, en cas d'haver-hi).**

**IMPORTANT: L'increment del número de pàgines sobre el límit citat no implicarà l'exclusió de l'oferta, però sí que només es tingui en consideració la informació continguda en les citades pàgines establertes com a límit. Per tant, tota aquella informació de l'oferta que excedeixi del límit especificat no serà objecte de valoració ni puntuació.**

**L'incompliment dels requisits formals indicats per a la formulació de l'oferta (format de pàgina, mida i tipus de lletra i interlineat) no comportarà l'exclusió de la mateixa. No obstant, implicarà l'obligació per part del licitador de reconvertir la seva oferta al format indicat al Plec, sense la possibilitat de introduir cap mena de modificació a la mateixa, als efectes de determinar el número de pàgines. Tota aquella informació de l'oferta que excedeixi del límit de pàgines especificat no serà objecte de valoració ni puntuació.**

Les millores ofertades pel licitador es consideraran incloses dins del preu ofertat i esdevindran part essencial de l'oferta. La garantia definitiva respondrà, per tant, del seu compliment.

Cada apartat ha d'incorporar tota la informació demanada en aquell apartat concret, per tant, no es valorarà la informació que estigui en punts que no li corresponen. Tampoc la que es consideri supèrflua o no rellevant.

Es valorarà el contingut, l'ordre, el grau de detall i el grau de justificació de les propostes.

**Fins a 40 punts**

Cada apartat ha d'incorporar tota la informació demanada en aquell apartat concret, per tant, no es valorarà la informació que estigui en punts que no li corresponen. Tampoc la que es consideri supèrflua o no rellevant.

Es valorarà el contingut, l'ordre, el grau de detall i el grau de justificació de les propostes.

**1 – L'OBRA: MEMORIA, PUNTS CRÍTICS, TANCAMENTS I AFECTACIONS A L'ESPAI PÚBLIC ..... 16 PUNTS**

**Memòria de l'execució dels treballs ..... 0 a 6 punts**

El participant haurà de presentar una memòria on faci un estudi de quins són, al seu judici, els aspectes, gestions i tasques més importants de les obres d'aquesta tipologia actuacions, identificant clarament aquelles que fan referència a les prèvies a l'inici d'obra i a les que es produeixen durant l'obra. Es valorarà el coneixement i comprensió de les obres a executar així com l'adequació de la informació al LOT.

Es puntuarà conforme les pautes i paràmetres que es detallen a continuació:

Estudi molt complet, coherent, adequat i detallat	6,00 punts
Estudi complert, detallat i coherent	4,00 punts
Estudi correcte, detallat i adequat	2,00 punts
Amb informació poc rellevant	1,00 punts

**Identificació dels punts crítics del projecte i formulació de proposta de solució que implantarà a l'obra (màxim 3)..... 0 a 6 punts**

Es valorarà cada punt crític i cada proposta de solució de forma individual, amb una valoració màxima de 2 punts per cada un. No es valoraran aquells que siguin d'aplicació als aspectes genèrics a la majoria dels projectes.

Es valorarà cada punt crític segons el quadre que es detalla a continuació.

Identificació d'un punt crític molt important, rellevant i ben detallat amb proposta de solució aplicable, eficient i de gran benefici envers el punt crític identificat i ben justificat.	2,00 punts
Identificació d'un punt crític important, amb certa complexitat tècnica i ben detallat amb proposta de solució aplicable amb benefici moderat envers el punt crític identificat i ben justificat. O punt crític molt important però solució amb poc o moderat benefici	1,00 punts
Identificació d'un punt crític bàsic, sense complexitat tècnica rellevant amb prou detall o proposta de solució prou aplicable, o de prou benefici envers el punt crític identificat, prou justificat. O Punt crític important però solució amb poc benefici	0,50 punts
Identificació d'un punt crític bàsic sense complexitat tècnica amb poc detall. Proposta de solució poc aplicable, poc benefici o poc justificat.	0,25 punts

**Estudi dels elements de tancament i senyalització i accions per a la seva correcta homogeneïtzació i conservació així com l'afectació als usos de l'espai públic d'aquesta tipologia d'obres discontinues .....0 a 4 punts**

El licitador presentarà per a aquesta tipologia d'obres, quin plantejament fa per a la implementació d'elements de tancament i senyalització d'acord amb les diferents ocupacions i activitats de l'obra. Inclourà detall i impacte sobre la imatge de les obres en la ciutat .

Es valorarà la relació dels elements de tancament i senyalització dels quals disposarà a l'obra, així com la gestió, els recursos i organització destinats al manteniment i/o millora dels mateixos i es valorarà la eficiència i adequació a la tipologia d'obres. Les mesures de millora addicionals al projecte no seran d'abonament.

Caldrà aportar el plantejament, gestió, recursos i organització proposat per les afectacions a l'ús de l'espai públic que es puguin produir en una obra d'aquesta tipologia amb possibles actuacions disperses: vehicles, persones, accessos, etc.

Sistemàtica de valoració:

Proposta molt eficient, ben dimensionada, molt adequada	4,00 punts
Proposta eficient i adequada	3,00 punts
Proposta correcte i amb manca d'eficiència	2,00 punts
Proposta amb informació poc rellevant	1,00 punts

**2 – L'EQUIP D'OBRA I LA SEVA ORGANITZACIÓ .....8 PUNTS**

**Organització i equip d'obra .....4 punts**

L'ofertor presentarà la proposta de l'equip tècnic que intervindrà en l'execució dels treballs, determinant, les activitats en que intervindrà, titulació, jerarquia interna, funcions i responsabilitats en relació amb l'obra. També presentarà amb detall les funcions i responsabilitats de cada posició que consideri adient i la justificació dels coneixements tècnics en funció de les necessitats.

L'ofertor presentarà un organigrama, o similar, on identifiqui, per a una obra de la tipologia objecte d'aquest concurs, les figures proposades, la seva jerarquia, les activitats de coneixement i responsabilitats principals i les relacions amb els agents externs esperables en aquest tipus d'obra. Es valorarà l'equip proposat per fer front a la particularitat de la tipologia d'obra en aspectes com el volum, la organització i la singularitat de les obres.

La organització proposada s'ajustarà a l'obra de major complexitat que l'ofertor estimi, en el benentès que l'equip real exigible serà el derivat de la interpretació d'aquesta proposta i les necessitats reals de

l'obra. Així mateix tindrà en consideració la simultaneïtat dels diferents encàrrecs que es donaran al llarg del temps i el repartiment de l'equip entre les mateixes (que no té per que ser exclusiu per a cada actuació)

Es valorarà la proposta de les diferents posicions i figures en relació amb les necessitats esperables de l'obra i la seva relació i dependència dins de l'esquema de l'equip. Es valorarà com la proposta d'equip ajuda a millorar l'organització i gestió d'aquesta tipologia d'obres i permet garantir la qualitat, eficiència i termini de les mateixes.

Sistemàtica de valoració:

Proposta de personal que cobreix de forma extensa les necessitats de l'obra	4,00 punt
Proposta de personal correcta i adequada a l'obra esperable	3,00 punts
Proposta de personal escàs en relació a les necessitats	2,00 punts
Proposta amb informació poc rellevant	1,00 punts

**Organització relacional.....4 punts**

Es valorarà el personal assignat per les relacions, gestió i organització amb la resta d'agents dels quals s'espera intervinguin a l'obra com ara REPs, Comitè d'Obres, DO, etc..

El licitador haurà de exposar el seu coneixement de les gestions esperables en aquesta tipologia d'obres dins del territori de la ciutat i fer la seva proposta respecte la gestió de les mateixes en relació al personal proposat per a executar l'obra.

Sistemàtica de valoració:

Relacions complertes i ben definides	4,00 punt
Relacions incompletes i/o amb definicions errònies	3,00 punts
Manca rellevant de relacions o errors importants en la seva definició	2,00 punts
Proposta amb informació poc rellevant	1,00 punts

**3 – MILLORES SOBRE EL PROJECTE I/O EL PROCÉS CONSTRUCTIU..... 8 PUNTS**

L'ofertor presentarà un màxim de 4 propostes a on exposarà breument la naturalesa de la millora, especificant l'experiència prèvia a on s'hagi aplicat i els resultats obtinguts o esperats. Com aquest acord marc inclou diferents tipologies d'obres, es podran presentar millores per qualsevol dels possibles projectes i s'analitzaran individualment segons els criteris establerts en aquest apartat.

Les millores de procés constructiu fan referència a aquelles propostes d'execució que, en aquesta tipologia d'obres, garanteixen o suposen una millora en:

- En la execució o procés constructiu
- la reducció de terminis
- l'assegurament de la qualitat
- la reducció de riscos en qualsevol dels punts anteriors
- millores per noves tecnologies
- propostes d'organització
- utilització d'eines i maquinària singulars
- sistemes de control de processos

Les millores fan referència a aquelles propostes de modificació de l'obra que, sense suposar un canvi substancial en l'arquitectura o funcionalitat de l'obra, milloren aspectes de l'obra acabada com

durabilitat i funcionalitat o suposen una garantia de termini i qualitat durant l'execució.

Les propostes de millora es puntuaran conforme a les pautes, paràmetres i factors que es detallen a continuació:

Es valorarà cadascuna de les mesures de forma separada i considerant la seva expectativa d'aplicació a l'obra, implementació, beneficis i oportunitat així com l'adequació al LOT de la licitació que es presenta. Es valoraran en base a la informació aportada pel licitador. El cost de les millores seran a càrrec del contractista. No es valorarà l'estimació de costos de la millora.

Sistemàtica de valoració:

Millora aplicable amb gran benefici	2,00 punt
Millora aplicable amb benefici moderat	1,50 punts
Millora aplicable amb poc benefici	0,60 punts
Millora no aplicable o intrascendent	0,00 punts

#### **4 – SEGURETAT I SALUT A L'OBRA: PLANTEJAMENT..... 2 PUNTS**

El licitador exposarà el sistema de seguretat i salut que aplica en la gestió interna en relació a les obres d'aquesta tipologia, detallant aspectes com la gestió de subcontractistes i sistemes de control i seguiment.

Es valorarà la solidesa i abast del sistema exposat en relació amb la gestió de la seguretat i salut en obres d'aquesta tipologia actuacions

Sistemàtica de valoració:

Sistema sòlid i d'abast complet	2,00 punts
Sistema correcte amb mancances	1,20 punts
Carència de sistema però amb procediments adients	0,70 punts
Proposta amb informació poc rellevant	0,20 punts

#### **5.- AMBIENTALITZACIÓ I GESTIÓ AMBIENTAL.....0 a 4 PUNTS** **Millores per reduir l'impacte ambiental.....2 punts**

L'ofertor presentarà un màxim de 4 millores concretes per reduir l'impacte mediambiental negatiu que es pugui produir durant l'execució de les obres i per causa d'aquestes. Les millores no suposaran sobrecost addicional per a BIMSA. S'aportarà, per a cadascuna d'elles, una breu descripció, la justificació de l'aplicació en l'obra i els beneficis de la seva aplicació indicant els vectors ambientals sobre els que incideix. Com aquest acord marc inclou diferents tipologies d'obres, es podran presentar millores per qualsevol dels possibles projectes i s'analitzaran individualment segons els criteris establerts en aquest apartat.

Es valorarà cada mesura en funció de la seva aplicabilitat, eficiència i benefici esperat sobre els vectors ambiental identificats. Es valorarà especialment la reducció d'impactes negatius en l'obra (aspectes locals) i la minoració de consums energètics (aspectes globals), així com els aspectes formatius dels treballadors que reverteixi en els objectius mediambientals.

Sistemàtica de valoració:

Millora aplicable, eficient i de gran benefici	0,50 punts
Millora aplicable amb benefici moderat	0,35 punts
Millora poc aplicable o de poc benefici	0,10 punts
No aporta o millora no aplicable o nul benefici	0,00 punts

**Millores en la gestió de residus.....2 punts**

L'ofertent presentarà un màxim de 4 propostes per millorar la gestió de residus de l'obra amb l'objectiu de minimitzar residus, reaprofitar materials, reciclar residus i minimitzar consums de materials. Per a cadascuna de les millores s'aportarà la seva descripció, la justificació de la seva aplicació en obra, la seva eficiència i els beneficis que aporta.

Es valorarà cadascuna de les millores per separat considerant la seva aplicabilitat a l'obra, i els beneficis mediambientals en la reducció de consums de material i el reaprofitament de residus.

Sistemàtica de valoració:

Millora aplicable i de gran reducció de consums	0,50 punts
Millora aplicable de benefici moderat	0,35 punts
Millora poc aplicable o poc benefici	0,10 punts
No aporta o millora no aplicable o nul benefici	0,00 punts

**6.- AUTOCONTROL DE LA QUALITAT ..... 0 a 2 PUNTS**

L'ofertent presentarà memòria en la que porti la seva proposta de control sobre els processos d'execució per tal de garantir la qualitat de l'obra. Haurà de manifestar la possible aplicació de Sistemes de Gestió de la Qualitat i identificar (no cal aportar) els procediments principals, si escau, que aplicarà en cas de ser adjudicatari, així com aportar propostes de punts d'inspecció i control genèrics en relació amb les activitats principals a dur a terme durant les obres.

No es valorarà cap proposta de Pla d'Assaigs de Materials, aspecte que no és objecte d'aquest contracte.

Es valorarà la solidesa i abast del sistema, l'adaptació dels procediments proposats en relació amb la tipologia d'obres objecte del concurs i la coherència dels models de ppis aportats com exemple.

Sistemàtica de valoració:

Sistema sòlid i procediments i principis adients	2,00 punts
Sistema bàsic i procediments correctes	1,00 punts
Sistema bàsic i relació de procediments incompleta	0,50 punts
Proposta amb informació poc rellevant	0,20 punts

**Les propostes que obtinguin una puntuació inferior als vint (20) punts en relació als criteris sotmesos a un judici de valor seran excloses del present procediment al considerar-se tècnicament insuficients. Per tant, respecte a les mateixes ja no es procedirà a l'obertura del seu sobre C, ni consegüentment seran tingudes en compte en cap cas als efectes de l'apreciació de les ofertes anormals o desproporcionades al no tenir la consideració d'ofertes admeses.**

**PUNTUACIÓ TOTAL: 100 punts.**

**ANNEX NÚM. 7**

**ASSEGURANÇA DURANT L'EXECUCIÓ DELS TREBALLS A CONTRACTAR PER L'ADJUDICATARI**

El Contractista adjudicatari haurà de contractar i mantenir en vigor al seu càrrec i com a mínim durant el període de durada de l'acord marc i els contractes basats objecte d'aquest Plec – incloent el de garantia en els casos que li correspongui i les possibles pròrrogues que fossin necessàries - les següents pòlisses d'assegurança o assegurances:

A) Respecte la fase de construcció i/o muntatge, en relació a tipologies d'actuacions d'obres i/o la instal·lació/muntatge de subministraments, les assegurances adequades modalitat "tot risc construcció" i/o "tot risc muntatge" que cobreixi, per un import no inferior al del contracte (IVA exclòs), els danys que pateixin els treballs objecte del mateix durant vigència del present contracte, al que s'afegirà un període de manteniment ampli no inferior a 12 mesos.

Sense perjudici de la responsabilitat del Contractista adjudicatari respecte de les obres i/o subministraments, s'hauran de cobrir els danys que puguin haver, quedant assegurades totes les pèrdues que poguessin produir-s'hi (Tot Risc), així com enfonsament i/o esllavissament del terreny i error de disseny.

Tan mateix, sens perjudici de altres que fossin necessàries per les característiques de les obres i/o subministraments, s'hauran d'incloure com a mínim les obertures assenyalades considerant com a mínim les sumes assegurades següents:

Danys a Bens Preexistents.....	25% del Valor Obra/Muntatge
Vaga, Motí, Commoció Civil i actes polítics-socials .....	15% del Valor Obra/Muntatge
Terrorismes .....	15% del Valor Obra/Muntatge
Despeses de desenrunament .....	15% del Valor Obra/Muntatge
Despeses d'extinció .....	15% del Valor Obra/Muntatge
Despeses de salvament .....	15% del Valor Obra/Muntatge
Honoraris Professionals .....	5% del Valor Obra/Muntatge
Clàusula de marge .....	15% del Valor Obra/Muntatge

Es considerarà com Assegurats, el Contractista adjudicatari, els subcontractistes i agents de qualsevol nivell, així com les persones que intervinguin i/o tinguin relació amb l'obra i/o subministrament, com p.e. arquitectes i/o consultors i/o proveïdors i/o despatxos de disseny de qualsevol nivell així com els seus empleats.

S'haurà d'incloure com a Assegurats addicionals i beneficiaris a Barcelona d'Infraestructures Municipals, SA en qualitat de Promotor, així com a l'Ajuntament de Barcelona qui finalment ostentarà la titularitat. Igualment s'inclourà a les entitats finançadores, en el seu cas, ostentant aquestes, la condició de beneficiaris per la pòlissa.

B) Assegurança de Responsabilitat Civil general i/o professional de caràcter primari, adequada a l'objecte i dimensions dels treballs a executar, que garanteixi les responsabilitats que es poden derivar pels danys materials, personals i els perjudicis produïts a tercers a conseqüència del desenvolupament i/o execució dels treballs que s'integren en aquest Contracte, ja siguin imputables a Barcelona d'Infraestructures Municipals, SA o als seus possibles contractistes adjudicatari, en relació amb l'objecte de la present licitació, amb un límit mínim de responsabilitat, **per obres amb un VEC d'entre 500.000,00€ i 1.800.000,00€ igual o superior a 1.500.000,00€ i per obres fins a 500.000,00€ com a mínim de 600.000,00**, per sinistre i en agregat o per anualitat d'assegurança, incloent, com a mínim, les següents garanties<sup>8</sup>:

<sup>8</sup> **IMPORTANT:** Els apartats (ii) i (iii) NO seran requerits en el cas de que l'adjudicatari sigui una persona física o una persona jurídica unipersonal.

- (i) Responsabilitat Civil General.
- (ii) Responsabilitat Civil Patronal, amb un sublímit mínim per víctima no inferior a 600.000€ per tots els lots.
- (iii) Responsabilitat Civil Creuada.
- (iv) Responsabilitat Civil Professional.
- (v) Responsabilitat Civil solidària i/o subsidiària de qualsevol altre/s Contractista/s diferent/s al Contractista/s adjudicatari/s, en relació amb l'objecte de la present licitació.

Aquesta pòlissa haurà d'incloure les següents provisions:

- 1) Barcelona d'Infraestructures Municipals, SA, el seu personal, el Contractista adjudicatari i els seus subcontractistes, que intervinguin en l'execució dels treballs objecte d'aquest contracte, hauran de ser inclosos com a assegurats addicionals a la mateixa sense perdre la seva condició de tercers.
- 2) Actuarà com a primària i en primera instància davant de qualsevol altre existents relativa a aquest Contracte d'adjudicació que pogués tenir contractada qualsevol intervinent.
- 3) S'haurà de subscriure abans de l'inici dels treballs adjudicats al Contractista adjudicatari. Aquesta pòlissa haurà d'incloure la corresponent clàusula d'exoneració de responsabilitat en benefici de Barcelona d'Infraestructures Municipals, SA i de l'expressa renúncia als drets de subrogació i repetició vers a Barcelona d'Infraestructures Municipals, SA, i/o el persona al seu servei per part de les companyies asseguradores i dels assegurats, i no podrà ser rescindida per cap circumstància – excepte pel possible impagament de la seva prima, en el qual cas aquest plec preveu una disposició al respecte – sense el consentiment i consentiment exprés i escrit prèviament formulat per part de Barcelona d'Infraestructures Municipals, SA.
- 4) Els límits mínims de responsabilitat requerits hauran de romandre completament disponibles durant la vigència d'aquest contracte, havent de procedir per part del Contractista adjudicatari a la seva reposició immediata conforme es vagin esgotant.

C) Assegurances Socials i d'Accidents i/o Vida o qualsevol altre als quals estigui obligat conforme a Llei o per conveni laboral amb els treballadors empleats en les obres (quan s'escaigui), bé per al seu personal propi o subcontractat.

D) Assegurança de Responsabilitat Civil Obligatòria i Voluntària d'Automòbils per als vehicles que utilitzin en el desenvolupament de les seves obligacions contractuals, així qualsevol altra assegurança, relacionada o no amb l'obra (quan s'escaigui), que sigui exigible segons la legislació aplicable al llarg del contracte.

E) Qualsevol altre assegurança de contractació obligatòria conforme a la legislació vigent.

#### **Altres obligacions:**

1. BIMSA es reserva la facultat de rebutjar les companyies asseguradores seleccionades per el/els Contractista/es adjudicatari/s si considerés motivadament que les mateixes no reuneixen les mínimes condicions de solvència necessàries. En el cas de que la pòlissa d'assegurances de responsabilitat civil requerida quedés rescindida per falta de pagament de la prima per part del Contractista adjudicatari, Barcelona d'Infraestructures Municipals, SA contractaria les cobertures d'assegurances requerides a l'Adjudicatari/Contractista, imputant-li el seu import de forma íntegra.

2. Les obligacions que en aquesta matèria s'estableixen pel/ els Contractista/s adjudicatari/s, se sobreentenen extensives als subcontractistes per aquest/s contractat/s i, en general, a tots els

participants en el treball objecte del Contracte, havent de, en conseqüència, ser traslladades pel Contractista/es adjudicatari/s a tots ells. A aquest efecte, el/els Contractista/es adjudicatari/s requerirà/n als seus subcontractistes la constitució i manteniment de les assegurances anteriorment relacionades, durant el temps que aquests prestin els seus serveis o prestacions al/s Contractista/es adjudicatari/s, sol·licitant-los la presentació dels corresponents certificats d'assegurança que evidencin la validesa i efectivitat de les assegurances exigides.

**3.** Amb independència de l'indicat als apartats anteriors, el Contractista adjudicatari podrà subscriure, igualment al seu càrrec, les assegurances complementàries que estimi/n necessàries per a la total cobertura dels seus interessos i responsabilitats que poguessin derivar-se del present Contracte.

**4.** La contractació de totes les assegurances esmentades en la present clàusula no limitarà les obligacions i la responsabilitat assumides pel/s Contractista/es adjudicatari/s en virtut de la resta d'estipulacions contractuals.

**5.** En cas d'esdeveniment de qualsevol sinistre emparat per les diferents pòlisses d'assegurança que integren aquest programa, les franquícies que siguin aplicables conforme a l'establert per les condicions de cadascuna de les mateixes seran suportades pel/s Contractista/es adjudicatari/s. Així mateix, qualsevol diferència que sorgeixi en el pagament de les indemnitzacions, ja sigui per aplicació de franquícies, o per no trobar empara en cap de les pòlisses contractades haurà de ser suportada pel/s Contractista/es adjudicatari/s.

**6.** Durant la vigència del contracte, Barcelona d'Infraestructures Municipals, SA podrà sol·licitar al/s Contractista/es adjudicatari/s que li exhibeixi/n la documentació corresponent a les assegurances anteriorment referides, o que se li lliuri còpia, segons els casos, de les cartes de garantia, certificats o pòlisses de les mateixes, així com que se li acrediti estar al corrents en el pagament de les primes, amb l'obligació, per part del contractista adjudicatari d'emplenar aquest requeriment, podent -en cas contrari- Barcelona d'Infraestructures Municipals, SA suspendre, de manera potestativa, l'execució del treball o el pagament de les relacions valorades, tot això sense perjudici de les altres responsabilitats pel fet que pertoqués per causa de l'incompliment.

**7.** En tot cas, Barcelona d'Infraestructures Municipals, SA es reserva el dret de contractar, per compte i a càrrec del/s Contractista/es adjudicatari/s, aquelles assegurances requerides que no estiguessin contractades o que no complissin, a plena satisfacció de BIMSA, els requisits de contractació exigits.

**8.** En qualsevol cas, per a repercutir la despesa realitzada pels danys que s'ocasionin a tercers causa de l'execució de les treballs objecte d'aquest Contracte, Barcelona d'Infraestructures Municipals, SA podrà fer-ho mitjançant retenció de qualsevol quantitat deguda al/s Contractista/es adjudicatari/s o per execució de les garanties dipositades per aquest/s, a la seva lliure elecció.

**9.** La no exigència per part de Barcelona d'Infraestructures Municipals, SA d'alguna de les assegurances objecte de la present clàusula, no implicarà en cap cas que Barcelona d'Infraestructures Municipals, SA es faci càrrec dels danys ocasionats en cas de sinistre, la qual cosa porta lògica conseqüència del principi de risc i ventura al que està subjecte el/s Contractista/es adjudicatari/s. Idèntiques conseqüències tindrà la no contractació de les diferents pòlisses d'assegurança en els termes requerits en la present clàusula.

**10.** La responsabilitat primària i directa del/s Contractista/es adjudicatari/s no podrà reduir-se, temperar-se o subrogar-se al condicionat o actuació dels asseguradors.

**ANNEX NÚM. 8**

**CONTRACTE D'EXECUCIÓ DE LES OBRES (OBLIGACIONS DEL CONTRACTE BASAT)**

**BARCELONA D'INFRAESTRUCTURES MUNICIPALS, SA**

**OBLIGACIONS CONTRACTUALS QUE REGIRAN LA CONTRACTACIÓ BASADA DE L'ACORD MARC PER A LA CONTRACTACIÓ DE TREBALLS D'EXECUCIÓ D'OBRES DE JARDINERIA, TALUSSOS I ÀREES D'ESBARJO DE GOSSOS EN ESPAI PÚBLIC DE BARCELONA DE VALOR ESTIMAT DE 120.000,01 EUROS FINS A 1.800.000,00 EUROS, DIVIDIT EN DOS LOTS, AMB MESURES DE CONTRACTACIÓ PÚBLICA SOSTENIBLE**

**Nº EXP: 600.2025.015**

**CLÀUSULES CONTRACTUALS QUE REGIRAN L'EXECUCIÓ DE LES OBRES DE JARDINERIA, TALUSSOS I ÀREES D'ESBARJO DE GOSSOS EN ESPAI PÚBLIC DE BARCELONA DE VALOR ESTIMAT DE 120.000,01 EUROS FINS A 1.800.000,00 EUROS, DIVIDIT EN DOS LOTS, AMB MESURES DE CONTRACTACIÓ PÚBLICA SOSTENIBLE**

**1.- OBJECTE.**

1.1.- L'objecte del present DOCUMENT (en endavant, Contracte) és regular les obligacions contractuals a les que es sotmetrà l'execució de les obres adjudicades a l'emparament de L'ACORD MARC PER A LA CONTRACTACIÓ DE LES OBRES DE JARDINERIA, TALUSSOS I ÀREES D'ESBARJO DE GOSSOS EN ESPAI PÚBLIC DE BARCELONA DE VALOR ESTIMAT DE 120.000,01 EUROS FINS A 1.800.000,00 EUROS, DIVIDIT EN DOS LOTS, AMB MESURES DE CONTRACTACIÓ PÚBLICA SOSTENIBLE.

El present contracte es considerarà annex al document de formalització de l'esmentat acord marc i revestirà caràcter contractual.

L'adjudicatari d'un contracte basat en l'esmentat acord marc es referirà en el present document com "contractista", "adjudicatari".

Per a l'execució de les obres adjudicades a l'emparament de l'esmentat acord marc (contractes basats), el Contractista s'obliga a executar-les amb subjecció al Plec de clàusules administratives particular / Plec de Contractació, al present Contracte, a la seva oferta, al projecte/s d'obres i a la següent documentació:

- Plec de Clàusules Administratives Particulars, com **Annex núm. 1.**
- Projecte/s d'obres a executar, com **Annex núm. 2.**
- Pressupost d'adjudicació resultant d'aplicar la baixa lineal ofertada pel contractista al pressupost de Projecte, com **Annex núm. 3.**

De la documentació que acaba d'indicar-se com a definitòria de l'objecte d'aquest Contracte, manifesten ambdues parts posseir-ne còpia exacta, essent tota ella firmada per les parts formant part integrant del Contracte.

Així mateix, ambdues parts manifesten posseir còpia exacta de la documentació tècnica presentada pel Contractista per a participar en el procediment de licitació convocat per a l'adjudicació de les obres, la qual, en tot allò en que no resulti discordant o contradictori amb aquest Contracte o amb la resta de documentació annexa, complementa la definició de l'objecte contractual i de les obligacions del Contractista.

L'objecte del Contracte és el que estableix el/s projecte/s adjunt/s i es desenvoluparà amb les indicacions que allà s'estableixen.

1.2.- També és objecte del Contracte l'elaboració, aplicació i execució del Pla de Seguretat i Salut i del Pla d'Ambientalització; la programació detallada de cadascuna de les operacions dins del programa general aprovat que haurà de ser periòdicament posat al dia; l'execució de totes les proves previstes al/s projecte/s executiu/s; així com l'obtenció i elaboració de les dades necessàries per al seguiment de l'obra en relació amb la programació de la mateixa. Igualment estan inclosos els estudis necessaris per a formular, i la pròpia formulació, dels plànols detallats d'execució, concordats amb els del/s projecte/s base de la licitació i les dades que es dedueixen dels treballs especificats en aquesta clàusula, els plecs de condicions, el/s projecte/s a executar i els reglaments vigents.

Igualment formen part d'aquest Contracte la redacció dels plànols "as built", i l'aportació dels certificats i documentació necessària per al control i legalització final de l'obra.

1.3.- El Contractista no adquireix cap dret de propietat sobre l'obra com a conseqüència d'aquest Contracte, que no podrà ésser interpretat en el sentit d'atorgar al Contractista la possessió sobre el que

ha estat construït o sobre els materials que no li pertanyin. Es considerarà en tot moment que allò construït en virtut del present Contracte queda en poder de BIMSA, sens perjudici de l'obligació d'aquesta última d'abonar el seu valor i els dels restants drets i obligacions sobre l'obra segons el que prevegi aquest Contracte.

## **2.- PREU.**

2.1.- L'import d'adjudicació de l'obra de la contractació basada serà el que s'indiqui a la corresponent adjudicació, més el corresponent a l'Impost sobre el Valor Afegit («IVA»), que es correspondrà amb el pressupost del projecte a executar amb l'aplicació de la baixa ofertada per l'adjudicatari.

Malgrat aquest pressupost inicial, el preu de l'obra contractada no és per ajustament o per tant alçat, essent el seu preu final el que resulti d'aplicar a les unitats d'obra realment executades segons el projecte, els preus establerts en el quadre de preus unitaris corresponents a l'**Annex núm. 3**. Aquest preu final serà incrementat en un tretze per cent en concepte de despeses generals i d'empresa del Contractista, i també en un sis per cent, en concepte de benefici industrial del Contractista. El producte final constituirà l'import total de l'obra.

En l'**Annex núm. 3** hi figura també el desglossament i el detall de l'import total estimatiu de l'obra, abans indicat, que s'adjunta com a pressupost d'aquesta i es defineixen i valoren els preus unitaris del Contracte.

2.2.- Naturalesa dels preus unitaris. Els preus unitaris del Contracte es consideraran preus tancats a tots els efectes, és a dir, incorporen tots els costos (inclosos els indirectes) i despeses, necessaris per a complir els corresponents treballs, de total conformitat amb allò establert en el present Contracte i els seus annexos, i el Plec de prescripcions Tècniques (PPT – Plec Tècnic), incloent de forma específica aquelles tasques auxiliars i indirectes necessàries i per a les condicions d'entorn i de treball descrites en el/s projecte/s licitat/s.

La descomposició i justificació dels preus unitaris de l'**Annex núm. 3**, així com els rendiments i els preus bàsics que es detallen en l'esmentat annex, són a risc i ventura del Contractista i hi figuren en aquest Contracte únicament a efectes d'emprar-los en el càlcul dels preus contradictoris i dels treballs per administració que es detallen en les clàusules 2.4 i 3.6 pel que fa als preus bàsics i rendiments, mentre que la descomposició i justificació dels preus unitaris s'emprarà únicament per a determinar el preu d'unitats incompletes en el cas de paralització o rescissió de l'obra.

2.3.- Despeses incloses als preus unitaris. Tant en l'import o pressupost base de la clàusula 2.1 com en els preus unitaris de l'**Annex núm. 3**, s'entendran inclosos, quan s'escaigui, i sense que la relació que segueix sigui limitativa sinó merament enunciativa i sense dret a abonament addicional, les despeses que es relacionen a continuació:

- (i) En relació a les instal·lacions i tasques auxiliars. Indirectes:
- Despeses relacionades amb instal·lacions i obres auxiliars necessàries per a executar les obres com ara subministraments d'energia, subministrament d'aigua, camins d'accés, desviació d'aigües, plantes de processaments, instal·lacions auxiliars, construccions auxiliars, dipòsits de maquinària, dipòsits de materials, préstecs, pedreres, modificació de cabals, abocadors, incloent de forma específica, i no limitativa, les despeses de implantació, retirada, manteniment, explotació, reparació, trasllat, lloguer o adquisició de terrenys, drets, taxes, comptadors, legalitzacions, permisos, etc.
  - Despeses de protecció, conservació i policia de les instal·lacions, abassegaments i de la pròpia obra contra tota mena de deteriorament com ara robatori, vandalisme, fenòmens naturals normals (inundacions, temporals,... etc.) i d'altres similars.

- Despeses derivades del manteniment de les instal·lacions de regulació de trànsit, enllumenat, reg, i d'altres similars afectades pels desviaments i modificacions o en situació definitiva instal·lades pel Contractista, i fins a la data de recepció de les mateixes.
  - Despeses derivades de la implantació i retirada de desviaments del trànsit de caràcter intermitent associat a treballs puntuals i petites afectacions.
  - Despeses de personal d'organització, senyalització i ordenació del trànsit en tasques de pavimentació com aglomerat de vials, pavimentació de voreres, etc. necessaris per a garantir la seguretat i fluïdesa del trànsit de persones i vehicles.
  - Despeses de la gestió d'accessos necessària per a seguretat interna de l'obra i per no afectar l'entorn urbà (vianants, trànsit, transport públic, etc.) mitjançant personal de control, personal senyalista i materials i instal·lacions necessàries.
  - Despeses derivades del manteniment del tancament de l'obra en relació a la conservació, neteja, policia, reparació i reposició en cas de deteriorament per qualsevol motiu durant el període de les obres.
  - Despeses de personal en tasques de gestió i Direcció de l'Obra, no dedicat a tasques productives (indirectes).
- (ii) En relació a l'horari de treball i Comitè d'Obres i Mobilitat de l'Ajuntament de Barcelona:
- Despeses derivades d'extra costos amb motiu de la realització de treballs nocturns, en hores extraordinàries o dies festius, necessaris per a complir el Pla d'Obres i el termini acordats.
  - Despeses derivades d'extra costos generats pels condicionants en la definició, temporalitat, senyalització, horaris i qualitat exigits pel Comitè d'Obres i Mobilitat.
- (iii) Altres despeses:
- Despeses derivades del desenvolupament i redacció dels plànols de detall de les unitats constructives necessàries per a la seva execució sempre que desenvolupin, no afegint, la informació definida als plànols de projecte o que aporti el Director de les Obres.
  - Despeses derivades de la presa de dades geomètriques i topogràfiques de camp, i processament de les mateixes, de cara a l'elaboració de la documentació de l'estat final de l'obra "as built".
  - Taxes exigides per altres Administracions Públiques o entitats públiques (entre d'altres, i si s'escau, ADIF, Generalitat de Catalunya, etc.).
  - Costos de constitució d'aval.

2.4 En el present contracte no hi ha revisió de preus.

### **3.- VALORACIÓ I CERTIFICACIÓ DE LES OBRES.**

3.1.- Procediment de certificació. La certificació dels treballs executats tindrà periodicitat mensual.

La valoració de les obres es realitzarà aplicant als amidaments de les unitats d'obra executades en el període mensual anterior, els preus unitaris que figuren en la relació que forma part de l'**Annex núm. 3** i els corresponents preus contradictoris aprovats. El producte resultant serà incrementat pels percentatges del tretze i del sis per cent, que es detallen a la clàusula 2.1 del present Contracte.

El Director d'Obra prepararà la corresponent relació valorada a origen de les obres executades a dia quinze (15) de cada mes, i presentarà a BIMSA abans de cada dia disset (17) la relació valorada i el

detall dels amidaments. Aquest document comptarà amb la signatura del Director d'Obra i la del Contractista.

Si el Contractista no estigués conforme amb la relació valorada, presentarà les seves reclamacions en un termini màxim de quatre dies hàbils des de la data en què se li comunicui la mateixa. En un termini màxim de quatre dies hàbils comptats des de la data de presentació de les reclamacions per part del Contractista, BIMSA haurà de contestar a les reclamacions que hagin estat formulades.

Si el Contractista no manifesta la seva disconformitat amb la relació valorada en el temps establert en el paràgraf anterior, mitjançant l'oportuna reclamació, suposarà la renúncia a poder reclamar amb posterioritat a BIMSA per eventuais discrepàncies amb el contingut de la referida relació valorada i a poder emprendre qualsevol acció al respecte.

BIMSA emetrà la certificació mensual a partir de la relació valorada confeccionada per la Direcció d'Obra, que tindrà el caràcter d'abonament a compte.

**3.2.- Amidament exclòs de certificació i abonament.** No seran objecte de valoració els treballs executats sota les següents circumstàncies:

- a. Qualsevol augment d'obra sobre el previst en els plànols i Plec de Condicions degut a la forma i procediments de l'execució per part del Contractista.
- b. Obres de dimensions més grans de les previstes en el projecte, o que s'executessin sense prèvia autorització, i/o obres no previstes en el projecte, amb independència de la facultat de la Direcció d'Obra de poder optar entre obligar al Contractista a efectuar les correccions que procedeixin o admetre el construït tal com hagi estat executat.

**3.3.- Certificació de treballs/obres incomplets/es.** Quan per causa de modificacions, suspensió, resolució o rescissió, el Contractista hagués executat de forma incompleta obres incloses en el Contracte, i dins del Pla d'Obres establert, li serà d'abonament la part executada, prenent-se com a base única per a la valoració dels treballs/obres elementals incompletes, els preus que figuren en el quadre de preus de l'**Annex núm. 3**.

Durant l'execució de l'obra, les activitats o obres elementals o treballs no acabats/des podran ser valorats/des també per la Direcció d'Obra que aplicarà, sota la seva responsabilitat, el criteri que per cada cas estimi més adequat. En aquest cas, el Director d'Obra podrà no certificar, segons estimi oportú, les partides incompletes.

**3.4.- Certificació a compte d'abassegaments.** Si BIMSA ho considera escaient, es podrà certificar a compte, previ lliurament d'aval de primera demanda i informe favorable de la direcció facultativa, els abassegaments de materials, de qualsevol tipus, i/o maquinària d'instal·lacions, aplicant el setenta-cinc per cent del valor del material descrit dins del preu descompost.

**3.6.- Treballs per administració.** En cas que per alguna circumstància atípica i extraordinària, fos necessari realitzar treballs per administració, aquests en cap cas podran iniciar-se sense l'aprovació per escrit, expressa i concreta de BIMSA a través dels seus legals representants.

Els treballs per administració que s'encarreguin es pressupostaran i certificaran descomponent-los en les unitats d'obra corresponents, segons el que està previst en la clàusula 2.2 del present Contracte.

Els documents que generin aquests treballs per administració, hauran d'ésser validats diàriament per la Direcció d'Obra, i el resum setmanal pel legal representant de BIMSA.

#### **4.- ABONAMENT DE LES CERTIFICACIONS.**

4.1.- Calendari de certificació. BIMSA estendrà la certificació del mes amb data de l'últim dia d'aquest i dintre dels deu dies naturals del mes següent, a partir de la relació valorada establerta a la clàusula 3 d'aquest Contracte.

Per tal de procedir a l'abonament de les factures, la certificació haurà d'arribar amb totes les signatures necessàries el dia setze (16) del mes i s'enviarà al departament tècnic corresponent.

L'abonament de les factures tindrà lloc el primer dia de pagament de BIMSA, que es realitzarà dins dels terminis establerts a la Llei 15/2010, de 5 de juliol de modificació de la Llei 3/2004, de 29 de desembre, per la qual s'estableixen mesures de lluita contra la morositat en les operacions comercials. A la signatura del present Contracte s'haurà d'aportar un certificat de titularitat bancària.

4.2.- Presentació de factures. Les factures han d'arribar amb les següents dades fiscals "BARCELONA D'INFRAESTRUCTURES MUNICIPALS, SA", Carrer de Roc Boronat, 117, 8a planta 08018 Barcelona, CIF: A-62320486, com a màxim el dia vint (20) del mes en curs o laborable posterior.

Les factures hauran de complir el Real Decret 1619/2012 de 30 de novembre (modificat per Real Decret 596/2016, de 2 de desembre, per a la modernització, millora i impuls de l'ús de mitjans electrònics en la gestió de l'Impost del Valor Afegit), on s'estableix el reglament per a facturar, i s'hauran de presentar per mitjans electrònics. A les factures haurà de figurar de manera clara el número d'expedient, la descripció dels serveis i el període facturat, als camps habilitats.

Veure instruccions de presentació de la factura electrònica al comunicat de data 25/9/2018 en el següent enllaç:

<http://www.bimsa.cat/comunicats/>

4.3.- Interès de demora. En el cas de que BIMSA incorregués en mora en el compliment dels terminis de pagament, les quantitats endeutades meritaren l'interès de demora. El tipus d'interès de demora que aplicarà serà el corresponent a l'interès legal de demora establert a la Llei 3/2004, de 29 de desembre, per la qual s'estableixen mesures de lluita contra la morositat en les operacions comercials.

4.4.- Cessió de factures. Per a la cessió o endós de qualsevol certificació o factura es necessitarà la prèvia notificació fefaent a BIMSA de l'acord de cessió. Així mateix, la cessió s'haurà de produir conforme el procediment que consta a la pàgina web de BIMSA: Veure 26/10/18 Comunicat. Tramitació de cessions de drets de cobrament al següent enllaç:

<http://www.bimsa.cat/comunicats/>

#### 4.5. Procediment de facturació de certificacions d'obra

Veure instruccions del procediment de facturació de certificacions d'obra al comunicat de data 6/5/2019 en el següent enllaç:

<http://www.bimsa.cat/comunicats/>

### **5.- TERMINI.**

5.1.- Termini de les obres. L'inici de les obres a què es contrau el Contracte basat, el fixarà oportunament BIMSA, segons la data que es convingui per a realitzar la comprovació del replanteig. L'inici de les obres començarà a comptar a partir de la data que consti a l'acta de comprovació del replanteig.

El termini d'execució de les obres, dins del qual hauran de quedar totalment finalitzades, en forma que es pugui procedir a la seva recepció, es fixa en el projecte a executar i en la documentació enviada per BIMSA, a comptar des de la data indicada en el apartat anterior.

El termini total ha de ser complert pel Contractista al seu risc i ventura.

5.2.- Acta de comprovació del replanteig. La data que consti per l'inici de les obres a l'acta de comprovació del replanteig suposa la data d'inici d'execució del Contracte i des del dia següent s'efectuarà el còmput de temps de tots aquells efectes del Contracte que, en qualsevol mesura, depenguin d'un terme o d'un termini a comptar des del començament de les obres, amb les excepcions que es puguin recollir a l'acta de comprovació del replanteig.

El Contractista no podrà executar cap activitat d'obra abans d'aquesta data.

L'acta de comprovació del replanteig serà signada per part del legal representant del Contractista, el Director de les Obres, el Coordinador de Seguretat i Salut, i el responsable o responsables del Contracte de BIMSA. Es podran afegir aquells/aquelles signataris/signatàries que es consideri oportú per cada obra en particular.

L'acta de comprovació de replanteig s'haurà de formalitzar en el termini que indiqui BIMSA que, en tot cas i sense causa justificada, no serà superior a 1 mes des de l'adjudicació del contracte basat.

La data de comprovació del replanteig expressarà de forma específica el coneixement i absoluta disponibilitat del terreny per part del Contractista per tal d'executar les obres definides al projecte, manifestant-se, si fos el cas, en aquest document, les excepcions o altres reserves que es detectin en aquest sentit.

5.3.- Acta de finalització d'obra. Una vegada finalitzades les obres objecte del Contracte es procedirà a la signatura de l'acta de finalització de les obres per part del Contractista i del Director de les Obres. La data d'aquest document determina la data de finalització de les obres tot i que no suposa la recepció de les obres que es regula segons la clàusula corresponent.

L'acta de finalització d'obra podrà contenir una relació d'esmenes formada per un llistat de reparacions, repassos o tasques i gestions pendents que a judici del Director de les Obres, no suposa un inconvenient per a considerar l'obra finalitzada. Aquests treballs hauran d'incorporar la data de compromís d'execució.

5.4 Pla d'Obres. El contractista resta obligat, en un termini inferior a 15 dies des de l'adjudicació del Contracte, a presentar un Pla d'Obres i histograma que desenvolupi les tasques de l'obra i justifiqui la consecució del termini establert pel Projecte. L'histograma presentat serà coherent amb el Pla d'Obres i valorarà mensualment l'obra prevista a certificar.

La Direcció d'Obra valorarà i aprovarà, si escau, la Planificació presentada. En cas contrari el Contractista resta obligat a corregir les esmenes que li demani la Direcció d'Obra. El compliment del termini final de les obres serà contractual en qualsevol cas.

5.6.- Retards no imputables al Contractista. En cas que el Contractista consideri que l'obra és objecte d'un endarreriment per una causa no imputable a ell mateix, considerant exclusivament com a causes no imputables al Contractista les causes de força major definides a la clàusula 12 o incompliments contractuals de BIMSA, i, sempre que, afectin el camí crític del termini total o parcial de les obres, ho haurà de justificar en un document de Petició de Pròrroga que incorporarà el nou *planning* proposat.

La petició de pròrroga la haurà de presentar en un termini màxim de quinze dies naturals a comptar des de que es produeixi la causa originària del retard al Director de les Obres per a la seva avaluació.

El Director de les Obres, una vegada analitzada i avaluada la informació, emetrà, si s'escau, un informe de Pròrroga a on determini de forma justificada el termini d'endarreriment per les causes exposades, a l'efecte de que la pròrroga sigui aprovada per BIMSA en el termini de deu dies naturals.

Una vegada emès l'informe d'aprovació de pròrroga i aprovat per BIMSA el Contractista disposa de dos setmanes per a redactar el nou pla de treballs i el nou histograma.

El Contractista procedirà a l'actualització del Pla d'Obres i de l'Histograma incorporant el nou termini ampliat aprovat per BIMSA. El nou Pla d'Obres no podrà modificar els rendiments, lligams i durades no afectades per les causes exposades. El Director d'Obra juntament amb BIMSA, una vegada comprovada la circumstància anterior, aprovarà el nou Pla d'Obres i Histograma substituint a efectes contractuals als anteriors vigents.

En cas de que no es concedeixi la pròrroga per retard no imputable al Contractista, qualsevol retard en l'execució de les obres serà imputable al mateix, que serà responsable dels perjudicis que se'n derivin en virtut del principi de risc i ventura que assumeix en l'execució d'obra.

5.7.- Paralització parcial dels treballs. BIMSA podrà ordenar expressament la paralització total o parcial dels treballs en qualsevol moment de conformitat amb lo previst en la clàusula 26 del Contracte.

5.8.- Retard imputable a BIMSA.

Si el Contractista considera que es produeix un retard imputable a BIMSA, ho haurà de justificar en un informe específic a on expressarà els fets, les causes, les repercussions sobre el camí crític i qualsevol documentació annexa. BIMSA, tenint en consideració l'avaluació dels fets per part del Director de les Obres, determinarà el retard realment causat per aquesta causa.

El Contractista procedirà a l'actualització del Pla d'Obres i de l'Histograma incorporant el nou termini ampliat aprovat pel Director de les Obres i per BIMSA. El nou Pla d'Obres no podrà modificar els rendiments, lligams i durades no afectades per les causes exposades. El Director d'Obra juntament amb BIMSA, una vegada comprovada la circumstància anterior, aprovarà el nou Pla d'Obres i Histograma substituint a efectes contractuals als anteriors vigents.

Una vegada aprovat el retard, el Contractista podrà reclamar una compensació econòmica a BIMSA si efectivament acredita que se li ha produït un dany com a conseqüència del retard imputable a la societat municipal.

Si el Contractista acredita efectivament el dany com a conseqüència del retard imputable a BIMSA podrà reclamar una compensació econòmica per qualsevol dany o perjudici (inclosos els costos indirectes) que no podrà excedir la quantitat de (Pressupost d'Execució per Contracta x 5% / termini contractual de l'obra) euros per cada mes d'increment del termini total de les obres, sense tenir en compte la primera quinzena.

S'estableix un import màxim per compensació per qualsevol concepte, inclosos els indirectes, en un deu per cent del preu del contracte.

5.9.- Retards no Imputables ni a BIMSA ni al Contractista. No es consideren retards imputables a BIMSA ni al Contractista els relacionats amb les següents naturaleses:

- Retards en la resposta de les companyies subministradores de serveis (elèctriques, de telecomunicacions, de gas, etc.)
- Retards en la resposta d'administracions i/o entitats públiques
- Ajustos en les dates d'actuació derivades del Comitè d'Obres i Mobilitat
- Condicions climatològiques extraordinàries

En aquests casos, i sempre que el retard no hagi estat ocasionat indirectament pel Contractista o BIMSA, no es tindrà dret a compensació per despeses indirectes, cap altre compensació econòmica ni a l'aplicació de clàusules de penalització, a excepció que el retard per aquestes causes superi el vint per cent del termini inicial de les obres, llavors el Contractista tindrà dret, en l'excés d'aquest termini, a reclamar la compensació per indirectes d'acord a la clàusula 5.8 del present Contracte.

5.10.- Actualitzacions del Pla d'Obres. El Contractista restarà obligat a adaptar les seves tasques, i per tant el Pla d'Obres, d'acord als requeriments de BIMSA, seguint les normes i instruccions que a tal efecte li dicti la societat municipal o el Director d'Obra.

Són causes que poden donar lloc a la modificació del Pla d'Obres, entre altres, sense que la relació que segueix sigui limitativa, sinó merament enunciativa:

- Compliment de l'horari de treball establert pel Manual de Qualitat de les Obres de l'Ajuntament de Barcelona, establert de manera general entre les 8.00 i les 19:00 hores, especialment en el que fa referència a activitats molestes a l'entorn, així com la normativa que sigui aplicable.
- Adaptació a les dates i horaris derivades de les decisions del Comitè de les Obres i Mobilitat de l'Ajuntament de Barcelona en quan a l'execució de desviaments de trànsit i ocupacions.
- Adaptació a la comptabilització amb la celebració d'esdeveniments ciutadans.
- Adaptació a les dates òptimes de plantació d'espècies vegetals.
- Adaptació a la coordinació amb altres contractistes coexistents a l'espai d'obres.

Aquesta adaptació no exigeix del compromís de compliment dels terminis parcials ni total del Pla d'Obres per part del Contractista llevat de que aquests requeriments suposin, de manera justificada, i d'acord al procediment del punt 5.6 del present Contracte, un endarreriment justificat no imputable al Contractista.

## **6.- PROJECTE.**

6.1.- Definició de les obres a executar: S'entén que les obres a realitzar venen definides en el/s projecte/s annexat/s a aquest Contracte com **Annex núm. 2** i a la resta d'annexos del mateix, tant pel que fa referència a les seves dimensions, materials que les componen i les seves condicions, com a la forma en què ha de dur-se a terme l'execució, condicions que ha de reunir l'obra executada, proves de qualitat i mesures de seguretat i salut que el Contractista desenvoluparà d'acord amb el previst a la clàusula 8 del present Contracte.

Quan hi hagi documents annexos a la memòria del/s projecte/s, tals com estudis geotècnics, hidrològics i urbanístics, amidaments i d'altres, aquests s'aporten amb caràcter il·lustratiu i explicatiu de l'obra definida, per a la seva justificació, millor comprensió i execució.

Tanmateix, el pressupost té caràcter orientatiu en el que fa referència als amidaments, essent els preus unitaris els que tenen caràcter contractual.

6.2.- Prevalença dels documents de projecte. En cas de contradicció entre els documents contractuals del projecte s'estableix la prevalença descendent en la següent escala: 1º Plec de Clàusules, 2º Plànols, 3º Pressupost i 4º Memòria. Aquesta prevalença es podrà veure exceptuada pel referent a quan ens els plànols hi figurin treballs no contemplats en el pressupost, en el qual cas, segueixen prioritant el plànols però s'haurà de fer efectiu el pagament d'allò realment executat.

6.4.- Responsabilitats del Contractista sobre el/s projecte/s: El Contractista en la fase de revisió i acceptació té la responsabilitat d'estudiar els documents del/s projecte/s i especialment l'estudi dels processos constructius. El Contractista manifesta ser coneixedor de l'espai de treball, les condicions de l'entorn, els terminis de treball i les normes d'execució en particular sota la normativa de l'Ajuntament de Barcelona i en general les que li siguin d'aplicació.

En cas que es produís un encariment dels processos d'execució de l'obra, el Contractista no podrà al·legar res si l'obra a executar no es veu modificada substancialment. Les modificacions de dimensions, a mode d'aclariment, no es consideraran modificacions substancials a aquest efecte.

6.5.- Desenvolupament del/s projecte/s. El/s projecte/s no té/tenen per objecte definir en detall els processos constructius així com tampoc els plans de detall, plànols de taller, o altres requeriments auxiliars per tal d'executar l'obra definida. Serà responsabilitat del Contractista definir i desenvolupar aquestes tasques auxiliars per a dur a terme els treballs que executaran l'obra definida.

Una vegada efectuats els replantejos de detall i els treballs necessaris per a un perfecte coneixement de la forma i característiques del terreny i materials, el Contractista formularà els plànols de detall constructiu d'execució que la Direcció d'Obra estimi convenients, justificant adequadament les disposicions i dimensions que hi figurin en aquests a raó dels plànols del projecte constructiu, els resultats dels replantejos, treballs i assajos realitzats, els plecs de condicions, i els reglaments vigents.

Aquests plànols hauran de formular-se i presentar-se amb la suficient antelació, que fixarà la Direcció d'Obra, a la data programada per a l'execució de la part d'obra a què es refereix, i hauran d'ésser aprovats per la Direcció d'Obra.

## **7.- DIRECCIÓ DE LES OBRES.**

7.1.- Direcció d'Obra. La Direcció d'Obra està constituïda pel Director d'Obra i el Coordinador de Seguretat i Salut i les persones que amb ells col·laboren en funcions concretes.

La Direcció Facultativa de l'Obra estarà a càrrec i es desenvoluparà sota la responsabilitat exclusiva dels adjudicataris d'aquests serveis. BIMSA, a proposta dels adjudicataris d'aquests serveis, designarà les figures personals del Director de l'Obra i del Coordinador de Seguretat i Salut i ho comunicarà al Contractista a efectes del present Contracte.

Per a poder complir amb la màxima efectivitat la missió que li ha estat encomanda, la Direcció Facultativa d'Obra gaudirà de les més àmplies facultats dins del marc del/s projecte/s adjudicat/s i d'aquest Contracte.

7.2.- Atribucions de la Direcció d'Obra. El Director de l'Obra serà l'interlocutor amb el Contractista per a tot tipus de propostes, aclariment de dubtes, demandes diverses, etc. el qual les resoldrà dins les atribucions que li són pròpies.

El Director de l'Obra podrà delegar les seves funcions operatives, de control i altres, en les persones que formen l'equip de Direcció de les Obres.

Entre les atribucions del Director d'Obra, cal destacar: la interpretació dels documents de Projecte i l'establiment d'adequacions i detalls a l'esmentat projecte (si és el cas), l'emissió d'ordres i la resolució de problemes que puguin sorgir quan s'executi el projecte, la signatura de l'acta de comprovació del replanteig, els procediments de valoració de les certificacions, la certificació, liquidació i recepció dels treballs, certificat final d'obres, etc. i les pròpies funcions derivades del seu càrrec.

El Director de les Obres podrà proposar a BIMSA possibles modificacions en qualsevol aspecte relacionat amb les obres, ja siguin materials, qualitats, processos constructius, subcontractistes, industrials, terminis, etc. Les decisions de la Direcció d'Obra que impliquin una modificació del/s projecte/s, en qualitat, en cost o en termini, hauran de ser aprovades per escrit per BIMSA.

El Contractista ha d'obeir les ordres del Director de l'Obra sota qualsevol circumstància sent responsable directe de les conseqüències i repercussions que se'n derivin d'aquest incompliment. En cas d'incompliment de les ordres s'aplicarà la penalització d'acord a la clàusula corresponent.

La Direcció d'Obra i BIMSA podran aturar qualsevol dels treballs en curs de realització, que no s'executin d'acord amb les prescripcions contingudes a la documentació definitòria de les obres o be quan el procediment d'execució no es consideri adient o pugui incórrer en danys, afeccions, despeses o riscos innecessaris. L'incompliment d'aquest mandat de manera injustificada suposa una falta greu que es penalitzarà d'acord a la clàusula corresponent.

7.3.- Ordres de la Direcció d'Obra. Les instruccions de la Direcció d'Obra al Contractista s'emetran per escrit i quedaran recollides en el corresponent llibre d'ordres diligenciat a l'inici dels treballs. El llibre d'ordres es podrà substituir per "actes" que s'emetran per duplicat. El Contractista està obligat a signar el coneixement i rebut de les esmentades actes.

Així mateix el Director de les Obres podrà fer servir qualsevol mitjà contrastable i amb traçabilitat per emetre les ordres que consideri oportunes en funció de la urgència o mitjans disponibles, per exemple e-mails, fax, missatgeria instantània, etc. El Contractista està obligat d'igual forma a confirmar rebut de les ordres emeses per qualsevol d'aquests mitjans. Aquestes ordres es ratificaran posteriorment en les corresponents actes de reunió o llibre d'ordres.

El Director d'Obra proposarà un dia de reunió amb periodicitat setmanal, com a mínim, en la que s'exposaran les ordres, propostes, dubtes i qualsevol altra informació rellevant sobre la marxa dels treballs que originaran un acta de reunió que caldrà signar per ambdues parts. Aquest serà considerat el mitjà formal de comunicació entre les parts. Els representants del Contractista estan obligats a assistir a aquestes reunions i a signar les actes corresponents. La Direcció d'Obra facilitarà a BIMSA setmanalment, una vegada signades, aquestes actes de reunió.

A les actes de reunió s'incorporaran els comentaris que el Contractista consideri adequats en quan a la valoració de les ordres i el possible desacord si és el cas, sense que en cap cas justifiqui aquesta opinió el no compliment de les ordres emeses.

7.4.- Accés a la informació i l'obra. El Contractista està obligat a permetre i facilitar, mitjançant la disposició dels recursos necessaris, la lliure circulació i accés del Director de l'Obra en tot l'àmbit de les obres.

El Director de l'Obra està obligat a complir totes les normes de seguretat i salut de les obres d'acord al Pla de Seguretat i Salut vigent.

El Contractista està obligat a facilitar tota aquella informació i documentació en temps i termini que li demani el Director de les Obres en relació a l'execució de les obres sempre que aquesta no comprometi la privacitat ni la gestió interna de l'empresa constructora ni la seva gestió. La constatació d'ocultació o alteració maliciosa de la informació serà considerada una desobediència de les ordres del Director de l'Obra i s'actuarà en conseqüència.

El Contractista facilitarà al Director de les Obres el coneixement i participació en totes aquelles previsions o actuacions que dugui a terme, entre les que s'assenyala, sense que la relació tingui caràcter limitador, les relacionades amb:

- Detalls constructius. Replanteig, plànols de taller i plans de detall, incloent-hi mètodes i mitjans d'execució (maquinària i equips).
- Materials. Materials a utilitzar i utilitzats en les obres. Aquests s'hauran presentat prèviament a la Direcció d'Obra per poder acreditar la seva idoneïtat. Zones i condicions d'abassegaments, terminis de subministraments i previsions de lliurament. Traçabilitat i recepció.
- Auxiliars. Projecte, muntatge i funcionament d'instal·lacions, plantes de producció d'àrids, aglomerats asfàltics i formigons, camins d'accés, desviacions d'aigües i altres.
- Moviment de terres. Origen de materials, abocadors, traçabilitat i gestió de residus.
- Prefabricats. Plans i mitjans de muntatge d'elements i estructures metàl·liques o prefabricats de formigó. Origen de fabricació. Traçabilitat.
- Contractació i legalització de les instal·lacions necessàries per a l'execució dels treballs.
- D'altres que tingui expressament designades al seu contracte o pròpies de la funció de Direcció de l'Obra.

## **8.- SEGURETAT I SALUT DURANT L'EXECUCIO DE L'OBRA.**

8.1.- Coordinador de Seguretat i Salut. La coordinació de seguretat i salut de les obres estarà a càrrec i es desenvoluparà sota la responsabilitat exclusiva de l'adjudicatari d'aquest servei. BIMSA, a proposta de l'adjudicatari, designarà la figura personal del Coordinador de Seguretat i Salut i ho comunicarà al Contractista a efectes del present Contracte.

El Coordinador de Seguretat i Salut durant l'execució de l'obra gaudirà de les més àmplies facultats per a poder complir amb la màxima efectivitat les funcions relacionades al Reial Decret 1627/97, de 24 d'octubre, pel que s'estableixen disposicions mínimes de seguretat i salut en les obres de construcció, modificat pel Reial Decret 2177/2004, de 21 de novembre i pel Reial Decret 604/2006, de 19 de maig i disposicions concordants. Per tant, el Contractista haurà de donar-li coneixement i informar-lo de totes aquelles previsions o actuacions que dugui a terme que afectin o puguin afectar al seu àmbit de responsabilitats, en especial aquelles relacionades amb la funció d'organitzar la coordinació d'activitats empresarials prevista en l'article 24 de la Llei de Prevenció de Riscos Laborals i el Reial Decret 171/2004, de 30 de gener, sobre coordinació d'activitats empresarials.

8.2.- Atribucions del Coordinador de Seguretat i Salut. El Coordinador de Seguretat i Salut exercirà les seves funcions en el marc de la normativa vigent corresponent al seu càrrec. La més destacable serà la de interpretació del Pla de Seguretat vigent i l'aprovació de les seves modificacions ja siguin derivades del perfeccionament del mateix o de noves propostes.

El Coordinador de Seguretat i Salut proposarà un dia de reunió amb periodicitat setmanal, com a mínim, en la que s'exposarà les ordres, propostes, dubtes i qualsevol altra informació rellevant sobre la marxa dels treballs i el desenvolupament del Pla de Seguretat i que originarà una Acta de reunió que caldrà signar per ambdues parts. Aquest serà considerat el mitjà formal de comunicació entre les parts. El/s representant/s del Contractista estarà/an obligat/s a assistir a aquestes reunions i a signar les actes corresponents. El Coordinador de Seguretat i Salut facilitarà a BIMSA setmanalment, una vegada signades, aquestes actes de reunió.

El Coordinador de Seguretat i Salut emetrà les corresponents Actes de reunió amb l'aprovació dels treballs, normes i instruccions complementàries que es considerin oportunes, que a tots els efectes es consideraran ordres d'obligat compliment.

El Contractista està obligat a informar, amb caràcter previ, al Coordinador de Seguretat i Salut, sobre els treballs de la planificació, mitjans, equips, processos i materials a emprar i la seva adequació al Pla de Seguretat i les propostes de modificació en el seu cas. L'execució de treballs amb mitjans diferents dels previstos al Pla de Seguretat, en qualsevol de les seves característiques, sense el coneixement del Coordinador de Seguretat i Salut serà considerat una desobediència de les seves ordres.

8.3.- Llibre d'Incidències. El coordinador de Seguretat i Salut tindrà al seu càrrec el llibre d'incidències i el gestionarà d'acord amb el disposat per l'art. 13 del Reial Decret 1627/97, de 24 d'octubre, pel que s'estableixen disposicions mínimes de Seguretat i Salut en les obres de construcció.

8.4.- Pla de Seguretat i Salut. El Contractista desenvoluparà l'Estudi de Seguretat i Salut del Projecte i elaborarà un Pla de Seguretat i Salut que haurà de presentar amb la suficient antelació a la data de l'acta de comprovació del replanteig per tal que el Coordinador de Seguretat i Salut el revisi, modifiqui i aprovi abans de l'inici de les obres. Les obres no podran començar sense disposar de l'aprovació del Pla de Seguretat.

En el Pla de Seguretat i Salut el Contractista podrà incloure, amb la corresponent justificació tècnica, les propostes de mesures alternatives de prevenció que consideri adients.

En cas que el Coordinador de Seguretat i Salut no aprovi el Pla de Seguretat i Salut, indicarà al Contractista les modificacions que consideri necessari introduir per tal de garantir les condicions de seguretat i salut previstes en la normativa d'aplicació, i el Contractista restarà obligat a esmenar el Pla de Seguretat i Salut en el Treball d'acord amb aquestes indicacions. El Contractista presentarà de nou el Pla de Seguretat i Salut, degudament esmenat, al Coordinador de Seguretat per a la seva aprovació.

El Pla de Seguretat i Salut podrà ser modificat pel Contractista en funció del procés d'execució de l'obra, de l'evolució dels treballs i de les incidències o modificacions que puguin sorgir al llarg de l'obra. Aquestes modificacions requeriran l'aprovació expressa del Coordinador de Seguretat i Salut.

Els intervinents en l'execució de l'obra, així com les persones u òrgans amb responsabilitats en matèria de prevenció de riscos laborals en les empreses intervinents i els representants dels treballadors, podran presentar al Coordinador de Seguretat i Salut, per escrit i de forma raonada els suggeriments i alternatives que considerin oportunes.

El Pla de Seguretat i Salut estarà a disposició permanent de la Inspecció de Treball i Seguretat Social i del tècnics dels òrgans especialitzats en matèria de Seguretat i Salut de l'Administració Pública competent, de la Direcció de l'Obra així com de les empreses participants i dels representats dels treballadors.

**8.5.- Responsabilitat d'aplicació del Pla de Seguretat i Salut.** En qualsevol cas, el Contractista serà plenament responsable de la correcta aplicació i execució del Pla de Seguretat i Salut en el Treball.

L'incompliment del Pla de Seguretat i Salut o les ordres del Coordinador de Seguretat i Salut de manera injustificada suposa una falta greu que es penalitzarà d'acord a la clàusula corresponent.

**8.6.- Preu de l'aplicació del Pla de Seguretat i Salut.** En concepte de retribució per l'elaboració, aplicació i execució del Pla de Seguretat i Salut en el treball, el Contractista facturarà a BIMSA la quantitat establerta al/s projecte/s, essent aquesta una partida tancada contemplada en el preu previst en la clàusula 2.1 del present Contracte. El Contractista, havent estudiat el projecte de les obres i l'Estudi de Seguretat i Salut, es compromet i obliga a no reclamar a BIMSA cap altra quantitat en concepte d'elaboració, aplicació i execució del Pla de Seguretat i Salut en el Treball, amb independència de les modificacions que es puguin introduir en aquest Pla, ja sigui a instància del propi Contractista, del Coordinador de Seguretat i Salut o de qualsevol altra persona facultada per a promoure les esmentades modificacions. La retribució en concepte d'elaboració, aplicació i execució del Pla de Seguretat i Salut únicament podrà ser objecte de revisió en cas que BIMSA modifiqui el present Contracte augmentant part de l'obra i/o unitats d'obra, i/o afegint-n'hi d'altres no previstes sempre que el total de la valoració de les esmentades modificacions de l'obra a executar -sumades algebraicament- sobrepassin en més del vint per cent el pressupost indicat en la clàusula 2.1 del present Contracte.

En aquest cas, l'escreix de les despeses per aplicació i execució del Pla de Seguretat i Salut ocasionat per la modificació de l'obra a executar per valor superior al vint per cent del pressupost indicat en la clàusula 2.1 del present Contracte, es valorarà per aplicació dels preus unitaris o, si no estiguessin previstos, es formularà conjuntament per BIMSA i el Contractista el corresponent preu unitari d'acord amb el previst a la clàusula 2.2 del present Contracte, prèvia l'oportuna justificació de l'escreix d'aquestes despeses per part del Contractista i la seva certificació per part del Coordinador de Seguretat i Salut.

**8.7.-** En cas d'incompliment del Pla de Seguretat i Salut en el Treball per causa imputable al Contractista, i sense perjudici de les penalitzacions que li siguin d'aplicació, BIMSA podrà suspendre l'abonament de la partida corresponent a la retribució en concepte d'elaboració, aplicació i execució del Pla de Seguretat i Salut en el Treball.

**8.8.-** El Contractista està obligat al compliment de la normativa vigent en matèria de prevenció de riscos laborals. I a aquests efectes, es compromet a aportar en el termini de quinze dies des de la signatura del present Contracte, la documentació exigida per la Llei 54/2003, de 12 de desembre, de reforma del marc normatiu de la prevenció de riscos laborals i pel Real Decret 171/2004, de 30 de gener, que desenvolupa l'article 24 de la Llei 31/1995, de 8 de novembre, de prevenció de Riscos Laborals, així com el Pla de prevenció de Riscos Laborals.

**8.9.- Rescissió de l'obra per manca de Pla de Seguretat i Salut.** En cas que en la data convinguda per a la comprovació del replanteig el Pla de Seguretat i Salut en el Treball no hagués estat aprovat pel Coordinador de Seguretat i Salut per causa imputable al Contractista, BIMSA podrà declarar resolt el

present Contracte. Es considerarà que el Pla de Seguretat i Salut en el Treball no ha estat aprovat per causa imputable al Contractista en qualsevol dels següents casos:

- a) Quan el Contractista no hagi presentat al Coordinador de Seguretat i salut el Pla de Seguretat i Salut en el treball amb l'antelació a la data de comprovació del replanteig indicada per aquest darrer.
- b) Quan el Contractista no hagi esmenat el Pla de Seguretat i Salut en el Treball d'acord amb les indicacions del Coordinador de Seguretat i Salut.

En cas que BIMSA declari resolt el present Contracte per les causes previstes a la present clàusula, executarà la fiança en concepte d'indemnitzacions dels danys i perjudicis ocasionats.

### **9.- GESTIÓ AMBIENTAL DURANT L'EXECUCIÓ DE L'OBRA.**

9.1.- El Contractista elaborarà un Pla d'Ambientalització de les obres, si s'escau, en base a la Memòria Ambiental del/s projecte/s i/o el projecte a executar i tindrà en compte les millores ofertades a l'apartat corresponent de la seva oferta, que hagin estat acceptades per BIMSA. El Pla d'Ambientalització haurà de ser aprovat per la Direcció d'Obra abans de la data convinguda en la clàusula 5 per a realitzar la comprovació de replanteig i haurà de comptar, en tot cas, amb el vist i plau de BIMSA.

9.2.- En cas que la Direcció d'Obra no aprovi el Pla d'Ambientalització, indicarà al Contractista les modificacions que consideri necessari introduir per tal de garantir les condicions de gestió ambiental definides en el projecte i en l'oferta del Contractista, i aquest restarà obligat a esmenar el Pla d'Ambientalització d'acord amb aquestes indicacions. El Contractista presentarà de nou el Pla d'Ambientalització, degudament esmenat, a la Direcció d'obra per a la seva aprovació que en tot cas haurà de comptar amb el vist i plau de BIMSA.

9.3.- En cas que en la data convinguda per a la comprovació del replanteig, el Pla d'Ambientalització no hagués estat aprovat per la Direcció d'Obra per causa imputable al Contractista, BIMSA podrà declarar resolt el present Contracte. Es considerarà que el Pla d'Ambientalització no ha estat aprovat per causa imputable al Contractista en qualsevol dels següents casos:

- a) Quan el Contractista no hagi presentat a la Direcció d'Obra el Pla d'Ambientalització amb l'antelació a la data de comprovació del replanteig indicada per BIMSA.
- b) Quan el Contractista no hagi esmenat el Pla d'Ambientalització d'acord amb les indicacions de la Direcció d'Obra.

En cas que BIMSA declari resolt el present Contracte per les causes previstes a la present clàusula, executarà la fiança en concepte d'indemnitzacions dels danys i perjudicis ocasionats.

9.4.- El Pla d'Ambientalització podrà ser modificat pel Contractista en funció del procés d'execució de l'obra, de l'evolució dels treballs i de les incidències o modificacions que puguin sorgir al llarg de l'obra. Aquestes modificacions requeriran l'aprovació expressa per part de BIMSA.

9.5.- El cost de l'execució del Pla d'Ambientalització s'abonarà d'acord als preus unitaris corresponents de l'annex 3, i d'acord a les clàusules del capítol 2, aplicat a l'amidament realment executat i en cap cas el Contractista tindrà dret a l'abonament íntegre de la partida o capítol determinat. El cost de l'elaboració i redacció del Pla d'Ambientalització serà a càrrec del Contractista sense dret a abonament.

### **10.- CONTROL DE QUALITAT.**

10.1.- Pla de control de qualitat. El Pla de Control de Qualitat és un document del/s projecte/s que defineix els assajos en forma, número i temps per tal de garantir la correcta qualitat dels processos i materials emprats en l'execució de les obres. El Pla de Control de Qualitat ha d'estar ajustat com a mínim a les exigències de la normativa vigent i les que determini el propi Plec de Condicions.

És responsabilitat del Director de les Obres validar el Pla de Control de Qualitat del projecte, qui a més té potestat per a incrementar-lo i adaptar-lo a la normativa en qualsevol moment amb la finalitat de garantir la correcta qualitat de les obres.

El desenvolupament del Pla, és a dir, la presa de mostres, els assajos *in situ* i laboratori, les inspeccions i qualsevol altre comprovació es pot encomanar per BIMSA a una empresa adjudicatària d'aquest servei que queda fora d'aquest contracte. Abans de la data d'inici de les obres BIMSA comunicarà, si s'escau, a través del Director de l'Obra, l'empresa adjudicatària d'aquest servei.

10.2.- Responsabilitats del Contractista envers el Control de Qualitat. El Contractista té la responsabilitat de programar i comunicar amb suficient antelació aquells treballs que s'hagin de coordinar amb l'empresa responsable del control de qualitat per tal que aquest es porti a terme en les condicions desitjables. El Director de les Obres coordinarà i organitzarà aquest treballs i els requeriments pertinents a les parts.

El Contractista té l'obligació de facilitar l'accés i els mitjans necessaris en l'àmbit de l'obra, i qualsevol centre de producció exterior que ho precisi, per tal que l'empresa responsable del control ho pugui executar.

El Contractista haurà de considerar en les seves planificacions, inclosa la contractual, les possibles interrupcions i ajustos derivats de la correcta execució del Pla de Control de la Qualitat no podent ser reclamable el sobre cost per aquest concepte.

En qualsevol cas, el Contractista serà plenament responsable de la qualitat de l'obra que executi i d'acord amb allò establert en els annexos al present Contracte.

10.3.- Autocontrol de la qualitat. El Contractista portarà a terme de manera voluntària però recomanable una campanya d'assajos complementaris dins del marc del propi autocontrol de la qualitat. El resultat d'aquest assajos, sempre sota la garantia d'un laboratori homologat per fer-los, podran servir per complementar o resoldre incidències en aquest aspecte.

Aquest assajos no seran d'abonament ni suposaran un cost per a BIMSA.

En qualsevol cas, el Contractista serà plenament responsable del compliment de les normatives ambientals vigents que li siguin d'aplicació i de la qualitat de l'obra que executi, i d'acord amb allò establert en els annexos al present Contracte.

10.4.- Interpretació de resultats i conseqüències. Correspon al Director de les Obres la interpretació, vàlida i les conseqüències derivades dels resultats del Pla de Control.

En cas de resultats deficientes, el Director de les Obres valorarà les accions a iniciar a desenvolupar mitjançant l'apertura d'una No Conformitat.

Aniran a càrrec del Contractista els costos de correcció, els costos de nous assajos associats a la No Conformitat i altres derivats.

## **11.- MITJANS DEL CONTRACTISTA PER A L'EXECUCIÓ DELS TREBALLS.**

11.1.- El Contractista està obligat a tenir en l'obra l'equip de personal directiu i tècnic que resulta de la documentació de l'adjudicació i la seva aplicació a la naturalesa del Projecte objecte del Contracte. Així mateix, designarà les persones que assumeixin per la seva part la direcció dels treballs que hauran de tenir facultats per a resoldre quantes gestions depenguin de la Direcció d'Obra, havent sempre de donar compte a aquesta per a poder absentar-se de la zona de l'obra.

El Contractista no podrà canviar cap integrant de l'equip designat que BIMSA consideri clau per l'execució del contracte, segons Clàusula 9 del Plec de Clàusules Administratives Particulars, sense

comunicar-ho prèviament a BIMSA, tot proposant una persona que tindrà una preparació, capacitat i experiència no inferior a la designada inicialment. El canvi dels integrants de l'equip quedarà supeditat a l'acceptació prèvia per part de BIMSA.

El Contractista podrà canviar les figures relatives al Responsable de la implantació de l'obra al domini públic, Delegat/da d'Obra i Responsable de l'ambientalització de l'obra amb prèvia comunicació a BIMSA i de manera expressament escrita.

11.2.- Tant la idoneïtat de les persones que constitueixin aquest grup directiu com la seva organització jeràrquica i especificació de funcions, serà lliurement apreciada per la Direcció d'Obra que tindrà en tot moment la facultat d'exigir al Contractista la substitució, per causa justificada, de qualsevol persona o persones adscrites a aquesta, sense obligació de respondre de cap dels danys que al Contractista pogués causar-li l'exercici d'aquella facultat. No obstant, el Contractista respon de la capacitat i de la disciplina de tot el personal assignat a l'obra.

11.3.- El Contractista no podrà disposar per a l'execució d'altres treballs, de la maquinària que d'acord amb el Pla d'Obres s'hagi compromès a tenir a l'obra, ni retirar-la de la zona d'obres, llevat l'expressa autorització de la Direcció d'Obra.

11.4.- A més del compliment de tots els reglaments i disposicions vigents, tals com l'ús d'explosius (si és el cas), el d'instal·lacions elèctriques, el d'abocaments controlats i altres d'aplicació, el Contractista adoptarà sota la seva exclusiva responsabilitat i vigilància, totes les mesures necessàries per a garantir la més absoluta seguretat del personal de l'obra i de tercers.

El Contractista, d'acord amb les indicacions del Coordinador de Seguretat i Salut i el seu propi criteri professional adoptarà les mesures necessàries per tal de garantir l'estricta compliment de la Llei 31/95 de 8 de novembre de prevenció de riscos laborals i qualsevol altra normativa que la desenvolupi o sigui d'aplicació.

11.5.- L'organització dels treballs haurà de garantir un escrupolós respecte als valors paisatgístics i ecològics de l'entorn.

11.6.- El Contractista disposarà dels mitjans, instal·lacions i serveis auxiliars i de recolzament, necessaris per a la correcta execució dels treballs.

## **12.- RISC DE L'OBRA, FORÇA MAJOR I RESPONSABILITAT.**

12.1.- L'execució del Contracte es realitzarà a risc i ventura del Contractista.

Assenyaladament, el Contractista haurà de suportar, per exemple i sense caràcter limitatiu:

- Els riscos derivats dels retards que es poguessin produir en la execució de l'obra i els costos derivats dels mateixos.
- Els riscos derivats de la falta de previsió o d'un error de càlcul per part del Contractista a l'hora de preparar la seva proposta tècnica i/o econòmica en quant als preus unitaris ofertats.
- Els riscos derivats de sobtades perturbacions en els treballs contractats, dificultats tècniques no previstes o contratemps que encareixin l'execució de l'obra.
- Els riscos derivats dels increments del preus dels materials utilitzats per a la execució de l'obra.
- Els riscos derivats de les responsabilitats de tota classe derivades de perjudicis a tercers ocasionats pel Contractista o per qualsevol persona física o jurídica vinculada amb ell i la responsabilitat civil, administrativa i/o penal derivada de l'execució de l'obra.

- Els riscos derivats dels sobre costos que es poguessin produir com a conseqüència d'incidències relacionades amb la coordinació dels diferents industrials intervinents a l'obra.
- Els riscos derivats de qualsevol actuació imputable al Contractista o de qualsevol obligació que hagi d'assumir segons el present Contracte.

12.2.- En conseqüència, les obres s'executaran en quant al seu cost, terminis d'execució i art de construcció, a risc i ventura del Contractista, excepte en els següents supòsits de força major, i sempre que no existeixi actuació imprudent per part del Contractista:

- Incendis causats per electricitat atmosfèrica.
- Els fenòmens naturals d'efectes catastròfics, com sismes submarins, terratrèmols, erupcions volcàniques, moviments del terreny, temporals marítims, inundacions i altres similars.
- Destrosses ocasionades violentament en temps de guerra, robatoris tumultuaris o alteracions greus de l'ordre públic.

12.3.- L'acceptació del Contracte basat implica la declaració per part del Contractista d'haver complert amb la seva obligació de reconèixer tots els llocs en què han d'executar-se obres i tenir coneixement de les seves condicions, inclosos els préstecs i abocaments, d'haver estudiat detingudament els documents del/s projecte/s, que considera suficient per al desenvolupament dels treballs i, en conseqüència, que es responsabilitza de l'execució de l'obra fins al seu lliurament en perfectes condicions d'ús i en la forma i condicions convingudes.

12.4.- El Contractista és el responsable dels danys, lesions i perjudicis que es puguin causar derivats de les obres de construcció de l'obra, per tant és obligació del Contractista realitzar les obres de manera que es procuri evitar qualsevol dany i/o perjudici als béns públics i privats i a les persones com a conseqüència de l'execució del Contracte essent del seu compte i càrrec, en tot cas, les indemnitzacions a les que hi donés lloc i alliberant a BIMSA de tota responsabilitat i deixant-lo indemne en qualsevol reclamació que li formulessin al respecte.

Quan s'escaigui, serà també responsable entre d'altres, dels danys i perjudicis soferts pels béns situats sota els ponts i aigües avall, i els talussos de les obres, en tots els casos en què aquests danys i perjudicis hagin d'ésser indemnitzats.

12.5.- El Contractista no solament respondrà dels actes propis, sinó també dels subcontractistes, en el seu cas, dels del personal que li presti serveis i dels de les altres persones per qui hagi de respondre, d'acord amb la legislació vigent.

12.6.- El Contractista respondrà igualment de tots els danys causats a l'obra per tercers, abans de la seva recepció.

El Contractista respondrà així mateix, dels danys i/o perjudicis causats a tercers, que li siguin imputables.

12.7.- Si descuidés la policia de l'obra o la reparació dels danys causats, BIMSA podrà prendre, a càrrec del Contractista les mesures necessàries per evitar o reparar tals danys per manca de vigilància.

12.8.- El Contractista serà responsable de quants perjudicis se'n derivin de les pertorbacions que es causin a les comunicacions, xarxa viària de tot tipus i serveis de qualsevol classe, havent de tenir previstos els mitjans precisos d'investigació prèvia dels que puguin quedar afectats, a fi de limitar l'afectació a allò indispensable i projectar i programar l'oportuna substitució en el seu cas.

12.9.- Si l'obra s'arruïnés totalment o parcialment amb posterioritat al termini d'expiració de la garantia per vicis ocults de la construcció, degut a incompliment contractual per part del Contractista, aquest respondrà dels danys i perjudicis durant el termini de quinze anys a partir de la recepció o, si s'escau,

fins a la data estimada de conclusió de les obres. Transcorregut aquest termini sense que s'hagi posat de manifest cap dany ni perjudici, la responsabilitat del Contractista restarà extingida totalment.

### **13.- CONTRACTACIÓ D'ALTRES CONTRACTISTES PER PART DE BIMSA I SUBCONTRACTACIÓ.**

13.1.- BIMSA es reserva sempre el dret de contractar parts de l'obra exclosa en aquest Contracte a altres contractistes. Aquests contractistes tindran dret a entrar a l'obra i el Contractista els haurà de facilitar tots els mitjans necessaris pel correcte desenvolupament dels treballs.

13.2.- El Contractista podrà subcontractar parcialment les obres objecte del present Contracte amb industrials i tercers d'acord amb allò establert en el Plec de Condicions de la licitació i sempre amb absoluta subjecció de la Llei 32/2006, de 18 d'octubre de 2006, Reguladora de la subcontractació en el Sector de la Construcció, així com el Reial Decret 1109/2007, de 24 d'agost, pel que es desenvolupa la citada Llei.

El Contractista es responsabilitza solidàriament de les obligacions dels industrials i tercers contractistes pel que fa a l'execució dels treballs subcontractats, essent la seva obligació principal l'exigència que el subcontractista de l'obra principal compleixi amb els requeriments marcats per la Llei 32/2006, de 18 d'octubre de 2006, Reguladora de la subcontractació en el Sector de la Construcció, així com pel Reial Decret 1109/2007, de 24 d'agost, que la desenvolupa. Així mateix, en cas d'incompliment dels industrials i tercers, quan hi hagi, BIMSA podrà exigir les penalitzacions establertes en la clàusula 25 del present Contracte.

BIMSA restarà sempre aliena i al marge de les relacions entre el Contractista i el subcontractista, no essent responsable en cap cas per les conseqüències derivades del Contracte que celebri aquell amb el segon; i continuarà, per tant, relacionant-se exclusivament amb el Contractista a tots els efectes. El Contractista té l'obligació de vetllar per tal que els subcontractistes tinguin la corresponent classificació així com vetllar pel compliment dels requeriments de la normativa aplicable.

13.3.- El Contractista, en compliment de les previsions de la Llei 32/2006, de 18 d'octubre, reguladora de la subcontractació en el Sector de la Construcció, i normativa connexa, haurà de mantenir actualitzada tota aquella documentació que segons dita normativa sigui de la seva responsabilitat, documentació a la que BIMSA i/o la Direcció Facultativa podran accedir en qualsevol moment. Aquest escrit adjuntarà una declaració del subcontractista, donant fe que compleix amb totes aquelles exigències previstes a la Llei 32/2006, de 18 d'octubre, i que no està inhabilitat per a contractar ni comprès en cap dels supòsits que determinen la prohibició d'intervenir com a subcontractista en els termes establerts a la Llei 9/2017, de 8 de novembre, així com que compleix les exigències derivades de la Llei 32/2006, de 18 d'octubre de 2006. A més de l'anterior, s'adjuntaran les certificacions administratives, expedides per organisme competent, acreditant que l'empresa no ha deixat de complir les obligacions tributàries i de Seguretat Social imposades per les disposicions vigents, en els termes que s'estableixen als articles 7 i 8 del Reial Decret 390/1996, del 4 de març.

13.4.- El Contractista en cap cas podrà subcontractar amb persones o empreses incurses en suspensió de classificacions, inhabilitades per a contractar o compreses en algun dels supòsits que determinen la prohibició d'intervenir com a subcontractista en els termes establerts a la Llei 9/2017, de 8 de novembre, o fora d'aquells supòsits autoritzats per la Llei 32/2006, de 18 d'octubre o el RD 109/2007.

13.5.- En qualsevol cas, els subcontractistes restaran obligats tan sols davant del Contractista que assumeix la total responsabilitat de l'execució del Contracte enfront de BIMSA d'acord amb aquest Contracte.

13.6.- El Contractista en cap cas podrà cedir els drets i obligacions referents a l'execució de l'obra, derivats d'aquest Contracte. Aquesta prohibició no inclou la cessió dels drets econòmics que es deriven de la contraprestació acordada la qual es podrà realitzar, prèvia notificació fefaent de l'acord de cessió a BIMSA.

13.7.- En cap cas el subcontractista podrà, a la seva vegada, subcontractar l'obra que té encomanada pel Contractista.

13.8.- El Contractista es compromet expressament, en quan a les seves relacions comercials amb els subcontractistes i proveïdors amb els qui contracti per a l'execució de treballs objecte de l'obra regulada en el present Contracte, a complir íntegrament amb les disposicions de la Llei 3/2004, de 29 de desembre, per la que, s'estableixen mesures de lluita contra la morositat en les operacions comercials, i en especial, en quan als terminis de pagament establerts a continuació i de comprovació i validació de factures.

En aquest sentit, el Contractista es compromet expressament a abonar les factures als seus subcontractistes i proveïdors en el termini màxim de trenta dies naturals a comptar des de la recepció de les mercaderies o la prestació del servei, tret que, contractualment, el Contractista i el subcontractista o proveïdor hagin pactat un termini de pagament superior que, en tot cas, no podrà superar els seixanta dies naturals. En el supòsit que el Contractista hagi establert contractualment amb els seus subcontractistes i/o proveïdors un procediment d'acceptació o de comprovació per verificar la conformitat dels bens o dels serveis amb allò disposat al contracte, el Contractista abonarà les factures en el termini màxim de trenta dies naturals a comptar des de la data en la que es realitzi l'acceptació o verificació dels bens o serveis. Aquesta acceptació o verificació s'haurà de produir en el termini màxim de trenta dies naturals a comptar des de la data de recepció dels bens o de la prestació dels serveis. Dintre d'aquest termini s'haurà de formular, en el seu cas, els motius de disconformitat.

El Contractista no podrà imposar als seus subcontractistes o proveïdors agrupacions de factures per períodes superiors als establerts a l'article 4.4 de la Llei 3/2004, per la qual s'estableixen mesures de lluita contra la morositat en les operacions comercials.

Aquestes obligacions del termini de pagament del Contractista amb els subcontractistes i/o proveïdors, així com la de lliurament de informació i documentació prevista a la clàusula 13.9 següent, tenen la consideració de condicions essencials d'execució i el seu incompliment permetrà la imposició al Contractista de les penalitats previstes a tal efecte a la clàusula 25 del present Contracte.

Quan una empresa subcontractista al·legui morositat del Contractista en el pagament del preu que li correspongui per la prestació realitzada segons les obligacions de pagament del preu fixat a la Llei 3/2004, de 29 de desembre, que estableix mesures de lluita contra la morositat en les operacions comercials, s'estableix com a obligació contractual entre les parts, que l'òrgan de contractació de BIMSA declari el pagament directe a l'empresa subcontractista.

Davant el requeriment d'una empresa subcontractista, BIMSA ha de donar audiència a l'empresa Contractista perquè en el termini màxim de deu dies naturals al·legui el que cregui convenient. Si no al·lega cap causa justificativa, BIMSA farà el pagament directament a l'empresa subcontractista amb detracció del preu al Contractista principal.

En cap cas serà imputable a BIMSA el retard en el pagament derivat de la manca de conformitat del contractista principal a la factura presentada pel subcontractista.

13.9.- El Contractista, durant la vigència del Contracte i el període de garantia corresponent, accepta proporcionar al responsable del contracte de BIMSA i al Coordinador de Seguretat i Salut, als efectes previstos en l'art. 24 de la Llei 31/1995, de 8 de novembre, de Prevenció de Riscs Laborals, per escrit, la següent informació:

**A. Informació a lliurar a BIMSA amb caràcter mensual:**

- Relació detallada dels subcontractistes i/o proveïdors que participin o hagin participat en l'execució de l'obra objecte del present Contracte en el mes en curs, juntament amb les condicions de subcontractació o subministrament de cada un d'ells que estiguin relacionades amb els terminis de pagament.

- Justificant de compliment dels pagaments als subcontractistes i/o proveïdors dintre dels terminis de pagament establerts a la clàusula 13.8 anterior que inclourà, completant íntegrament els documents que li faciliti BIMSA.
- B. Informació a lliurar a BIMSA a requeriment d'aquesta. Aquesta informació es lliurarà a BIMSA en el termini màxim de quinze dies naturals a comptar des de la seva sol·licitud:
  - Còpia de totes les factures emeses pels subcontractistes i/o proveïdors que participin en l'execució de l'obra objecte del present Contracte, amb el corresponent document bancari acreditatiu del pagament.
  - Quanta informació raonable i rellevant addicional pugui ser sol·licitada al Contractista per BIMSA en relació al compliment dels terminis de pagament establerts.

#### **14.- PERMISOS I LLICÈNCIES.**

14.1.- Amb l'antelació necessària perquè no se'n derivin dificultats pel compliment del Pla d'Obres, el Contractista haurà de sol·licitar dels organismes, administracions i empreses que correspongui les corresponents autoritzacions, permisos i/o llicències que requereixi l'execució de l'obra i l'ocupació, manteniment o reposició de vies de comunicació, serveis afectats o qualsevol altra actuació que comporti l'execució de l'obra. Queden específicament excloses les llicències d'obra i activitats.

BIMSA podrà avançar la sol·licitud d'autoritzacions, permisos i llicències, especialment els que es refereixen a vies de comunicació, serveis afectats o altres actuacions, amb la finalitat d'accelerar llur concessió. En aquest cas, BIMSA facilitarà al Contractista tota la informació i documentació referent a les esmentades sol·licituds, tan bon punt s'hagi signat el Contracte d'adjudicació de l'obra, fent-se càrrec el Contractista, si s'escau, del seguiment dels tràmits necessaris per a l'obtenció de les autoritzacions, permisos i llicències i, en tot cas, de les despeses que comportin.

L'obtenció de les citades autoritzacions, permisos i llicències no serà mai motiu d'increment del preu contractual.

El termini d'execució de les obres només es podrà veure incrementat quan el retard en l'obtenció de les citades autoritzacions, permisos i llicències no sigui imputable a BIMSA ni al Contractista, en els termes establerts a la clàusula 5.9 del present Contracte.

14.2.- Seran a càrrec del Contractista la realització de tot tipus de gestions, projectes, escomeses prèvies, etc. (i els pagaments que comportin) necessàries per a la obtenció de l'alta/permís/legalització de totes les instal·lacions.

BIMSA, retindrà l'últim dos per cent de l'import del Contracte que s'abonarà en el moment en que es presenti la legalització de les instal·lacions, i l'Estat de Dimensions i Característiques de l'Obra Executada (As Built) conforme a la Direcció d'Obra. En el supòsit que aquesta legalització no s'hagués obtingut en el termini d'un mes, a comptar des de la finalització material dels treballs, BIMSA podrà encarregar a un tercer la realització de la corresponent legalització a compte de l'import retingut.

#### **15.- OBLIGACIONS FISCALS, LABORALS, SINDICALS, DE PROTECCIÓ AL MEDI AMBIENT, I MESURES DE CONTRACTACIÓ SOCIAL SOSTENIBLE.**

##### **En quant a les obligacions fiscals, laboral i sindicals**

15.1.- El Contractista i els subcontractistes en el seu cas, hauran de complir i trobar-se al corrents en tot moment de les obligacions que com a empresa li pertoquen en matèria fiscal, ambiental, laboral, de Seguretat Social, sindical, i de prevenció de riscos laborals i Seguretat i Salut en el treball, essent estrictament i rigorosament responsables amb caràcter exclusiu i amb total indemnitat de BIMSA del compliment de qualsevol de tals obligacions.

15.2.- Als efectes de control per part de BIMSA , sense que això impliqui no obstant cap obligació per aquesta última, el Contractista haurà d'acreditar sempre que sigui requerit per BIMSA, tenir complides totes les obligacions esmentades en l'apartat anterior, posant a disposició de la societat municipal, en tot moment, els documents i comprovants que facin referència a tals obligacions.

15.3.- Seran a càrrec exclusiu del Contractista totes les despeses i impostos que s'originin per raó de la constitució de fiances dimanants d'aquestes obligacions i, en el seu cas, les que es causin per la subcontractació de les obres objecte d'aquell i de les seves revisions.

15.4.- El Contractista s'obliga a complir i fer complir durant la realització dels treballs el Pla de Seguretat i Salut i la normativa sobre seguretat i salut en el treball, així com les instruccions del Coordinador de Seguretat i Salut relatives a la seva aplicació i execució. Així mateix, s'obliga a complir el Pla ambiental.

15.5.- El Contractista serà responsable dels accidents que puguin passar a tot el personal de l'obra o a terceres persones com a conseqüència de la realització dels treballs encomanats.

15.6.- El Contractista es responsabilitza plenament de qualsevol infracció als reglaments de seguretat en la que es pugui incórrer durant la realització dels treballs contractats.

#### **En quant a les obligacions de protecció del medi ambient**

15.7.- El Contractista tindrà especial interès en la protecció i conservació del terreny, edificacions, entorn, i tots aquells elements que puguin veure's afectats pel desenvolupament del Contracte. En particular haurà de complir tota la normativa ambiental que sigui d'aplicació a la zona de les obres.

Si com a conseqüència d'actuacions imputables a l'execució de les obres, aquestes fossin aturades o suspeses per l'aplicació de la normativa ambiental, el Contractista no tindrà dret a cap tipus de reclamació econòmica ni d'ampliació de termini; sense perjudici de les accions que BIMSA pugui prendre al respecte.

El Contractista es compromet a complir les instruccions rebudes de la Direcció d'Obra i/o de BIMSA, en nom de l'Ajuntament de Barcelona, pel que fa a les actuacions a dur a terme en casos d'episodis d'alts nivells de contaminació atmosfèrica.

#### **En quant a les obligacions d'inexistència de relació econòmica i/ financera il·legal amb un país considerat paradís fiscal**

15.8.- El Contractista o subcontractistes o empreses filials o empreses interposades no podran realitzar operacions financeres en paradisos fiscals, segons la llista de països elaborada per les Institucions Europees o avalades per aquestes o, en el seu defecte, l'Estat espanyol o fora d'ells, i que siguin considerades delictives, en els termes legalment establerts, com delictes de blanqueig de capitals, frau fiscal o contra la Hisenda Pública.

Aquesta és una condició especial d'execució del Contracte que es qualifica com una obligació de caràcter essencial. Per tant, en cas d'incompliment d'aquesta obligació o la verificació de la falsedat de la declaració realitzada durant el procediment de licitació, BIMSA podrà optar entre penalitzar al Contractista considerant-se una falta greu o resoldre el contracte i incoar el corresponent expedient de prohibició de contractar.

#### **En quant a les obligacions del compliment de contractació social**

Per a les obres amb un termini d'execució superior a 8 mesos serà d'obligat compliment per part del contractista la contractació d'un 5% del personal en risc d'exclusió social i dedicar un 5% del preu adjudicat a la contractació de centres especials de treball, de conformitat amb el que s'especifica a la clàusula 28 del Plec de Clàusules Administratives Particulars.

**En quant a les obligacions derivades del compliment de l'oferta d'equip responsable (cap d'obra, encarregat/da i tècnic/a de prevenció)**

La substitució de qualsevol de les persones responsables de l'obra oferts només es podrà realitzar per un altre persona amb unes característiques tals que, en cas d'haver figurat a l'oferta, hagués obtingut una puntuació igual o superior a la de la persona inicialment ofertada.

En qualsevol cas, la substitució de qualsevol persona responsable de l'obra haurà de tenir el vist-i-plau de BIMSA, després del corresponent informe d'avaluació de la nova persona proposada.

El compromís respecte de l'equip responsable ofertat s'integrarà al contracte i tindrà el caràcter d'obligació essencial, podent-se resoldre el contracte o imposar-se les penalitzacions per aquest motiu previstes al contracte, en cas d'incompliment per part de l'adjudicatari.

**16.- OBLIGACIONS DEL CONTRACTISTA DURANT EL TERMINI DE GARANTIA.**

16.1.- El període de garantia es fixa en un mínim de dos anys a comptar des de la finalització i recepció de l'obra a completa satisfacció de BIMSA (o aquell altre termini superior que hagués indicat l'adjudicatari en la seva oferta). Durant el termini de garantia, el Contractista serà responsable i s'obliga a executar en l'obra tota classe de correccions, esmenes i reparacions que BIMSA consideri necessàries per a que aquestes obres compleixin totalment al temps del certificat de la fi del període de garantia les condicions del projecte i execució. Serà a més responsable de la conservació de les obres i instal·lacions, llevat en allò referent a l'explotació normal de l'obra.

BIMSA procedirà a notificar per escrit al Contractista la incidència que s'hagi produït, i el Contractista disposarà d'un termini màxim de quinze dies laborables per a reparar, esmenar i/o corregir la deficiència o defecte observat pe BIMSA.

Si el Contractista entén que no es tracta d'una incidència derivada de l'execució de les obres sinó pel incorrecte ús de la mateixa, ho posarà en coneixement de BIMSA i de la Direcció Facultativa per escrit, en el termini màxim de set dies naturals. La Direcció Facultativa haurà de resoldre al respecte en el termini de tres dies laborables, indicant si és procedent l'actuació del Contractista.

16.2.- El Contractista podrà disposar d'una organització específica per a dur a terme els esmentats treballs en les condicions indicades. En el cas que el Contractista no resolgui la incidència en el termini indicat, BIMSA, prèvia comunicació per escrit al Contractista, podrà encarregar directament aquells treballs a altres empreses. En qualsevol cas, la responsabilitat i l'import dels treballs executats, siguin pel Contractista, siguin pels serveis ordinaris de conservació o per altra empresa, seran sempre a càrrec del Contractista amb l'única excepció de l'import dels materials consumits per a l'explotació, tals com els carburants i de les reparacions que hagin hagut de realitzar-se com a conseqüència de danys causats per tercers, sempre que pugui acreditar-se degudament la causa d'aquests danys.

**17.- INFORMACIÓ A PREPARAR PEL CONTRACTISTA.**

17.1.- A banda de la informació que segons el present Contracte i la normativa aplicable ha de preparar el Contractista, aquest últim també estarà obligat a preparar la següent documentació:

- Implantació d'instal·lacions (si s'escauen). El Contractista haurà de presentar una proposta, en el termini que indiqui BIMSA, d'implantació dels serveis d'obra i oficines que serà validada per la Direcció d'Obra.
- Planificació general de l'obra. El Contractista està obligat a desenvolupar la planificació de l'obra a l'inici dels treballs i en qualsevol dels casos exposats en aquest Contracte d'acord amb les raons que justifiquen l'actualització i els criteris per a fer-ho.

17.2.- Planificació de les tasques setmanals. Cada dijous, el Contractista trametrà un informe al Director de les Obres amb la relació dels treballs previstos per a la setmana següent amb el grau de detall i

definició que el Director de les Obres consideri necessari. Aquest últim, abans de vint-i-quatre hores, des de la recepció de la relació de treballs, aprovarà o transmetrà les esmenes al Contractista, que actuarà en conseqüència.

Aquest document serà d'obligat seguiment i compliment pel Contractista, no podent iniciar cap treball no previst si no s'autoritza expressament pel Director de les Obres. En el cas de que no executi un treball previst, el Contractista haurà d'esposar les raons i s'estudiarà la seva repercussió sobre la planificació vigent.

17.3.- Avaluació dels treballs setmanals. Cada dimarts, el Contractista trametrà un informe al Director de les Obres amb l'avaluació del compliment de les tasques proposades respecte les realment executades durant la setmana anterior. Haurà de valorar els treballs com assolits, parcialment assolits o no assolits. La no justificació dels incompliments serà considerat causa imputable al Contractista.

17.4.- Desenvolupament plànols de detall. El Contractista està obligat a presentar, en forma i termini que defineixi i justifiqui el Director de les Obres, aquells plànols de detall o de taller que desenvolupin els plànols de projecte dins dels aspectes de desenvolupament del procés constructiu.

Així mateix presentarà les definicions i càlculs de les estructures auxiliars necessàries per a l'execució de les obres.

17.5.- Aixecament topogràfic. El Contractista tindrà obligació de deixar constància mitjançant aixecament topogràfic i reportatge fotogràfic del terreny abans de modificar la seva morfologia ja sigui per excavacions, terraplens, demolicions o similars.

BIMSA no es fa responsable de l'abonament d'activitats o obres elementals per les que no existeixi comprovació formal de l'obra oculta i en tot cas, es reserva el dret de què qualsevol despesa que comportés la comprovació d'haver estat executades aquestes obres, sigui a càrrec del Contractista. Als efectes d'evitar la comprovació, el Contractista, comunicarà amb suficient antelació a BIMSA la realització d'aquest tipus de treballs.

17.6.- Informes de No Conformitat. El Contractista està obligat a emetre un informe i remetre'l al Director de les Obres arran de la/les No Conformitat/s que aquest hagi detectat i comunicat. L'informe exposarà, entre d'altres, les raons, les causes, les propostes de correcció i les propostes de prevenció en relació a la/les No Conformitat/s. El termini d'emissió de l'informe no serà superior a una setmana.

17.7.- Projecte as-built. El Contractista tindrà l'obligació de preparar tota la documentació "as built" (plànols, memòries, càlculs, fitxes tècniques, etc..) així com els corresponents llibres d'operativa i manteniment de cadascuna de les instal·lacions i elements que la componen, d'acord amb la documentació de caràcter contractual i en la forma i termini que estableixi la Direcció Facultativa. Aquesta informació serà lliurada a mesura que es vagi desenvolupant l'obra i en la periodicitat que determini la Direcció Facultativa. El lliurament d'aquesta documentació serà preceptiva per a la recepció de les obres.

17.8.- Informes de Responsabilitat Patrimonial i/o judicials. El Contractista resta obligat a respondre, dins de termini, als requeriments d'informació formulats per BIMSA en relació a procediments de Responsabilitat Patrimonial i/o judicials que presumptament se'n derivin de l'execució de l'obra de referència, manifestant, de forma raonada, l'acceptació o negació dels fets comunicats, o en el seu cas la voluntat de gestionar-ho mitjançant la seva asseguradora.

El Contractista haurà d'haver donat resposta en un termini inferior a quatre setmanes. L'incompliment injustificat d'aquesta obligació suposarà un incompliment contractual que implicarà l'adopció de mesures (proposar l'estimació de la reclamació, contractació perit independent per que procedeixi a formular informe pericial, etc.) a compte de quanties pendents de cobrar pel Contractista o, en defecte, a compte de la seva garantia definitiva.

### **18.- ALTRES OBLIGACIONS DEL CONTRACTISTA.**

De forma específica i sense detriment de les obligacions establertes a les demés clàusules del Contracte, el Contractista s'obliga a aplicar els conceptes relacionats i a fer-se càrrec de les despeses relacionades:

#### 18.1.- Gestió, anuncis i assegurances.

- a) Les despeses i impostos de l'anunci o anuncis de la licitació i els que resultin de la formalització d'aquest Contracte, quan així ho hagi determinat BIMSA en el Plec de Condicions de la licitació.
- b) Les despeses de l'assegurança que durant l'execució dels treballs pugui haver contractat BIMSA, quan així ho hagi determinat la societat municipal en el Plec de Condicions de la licitació.
- c) Costos derivats per l'emissió de la garantia complementària, quan s'escaigui.
- d) Les despeses derivades de la contractació social.

En cas d'incompliment per part del Contractista del pagament de les obligacions referenciades en els apartats a, b i c anterior, BIMSA podrà descomptar aquests imports de qualsevol pagament que hagi de fer al Contractista. Per l'endarreriment en el pagament d'aquestes quantitats, BIMSA cobrarà uns interessos de demora que es calcularan des de la data de venciment de l'obligació del Contractista i fins el dia del seu cobrament; el tipus d'interès i la fórmula de càlcul a aplicar són els següents:

Per al seu càlcul s'aplicarà la fórmula:

$$I = \frac{C \times R \times T}{360}$$

I = Interessos a pagar del període.

C = Quantitat endarrerida.

R = Tipus d'interès nominal anual aplicable.

T = Nombre de dies; aquest termini es comptarà des del dia de venciment originari, i fins la data de pagament real.

El tipus d'interès serà el legal.

#### 18.2.- En relació a Permisos i impostos:

- Despeses i impostos, arbitris o taxes per motiu del Contracte i de l'execució de l'obra, amb excepció de l'IVA, en cas d'ésser procedent, i de les corresponents a les llicències d'obra.
- Despeses de permisos o llicències propis del Contractista necessaris per a l'execució de les obres, incloses les ocupacions parcials per obres en la via pública<sup>9</sup>, a excepció feta de les corresponents expropiacions i serveis afectats i les llicències municipals d'obra i activitats (en cas que sigui procedent).
- Despeses i indemnitzacions que es produeixin en les ocupacions temporals, diferents a les necessàries, previstes per les ocupacions definitives o provisionals del projecte, quan s'escaiguin.

#### 18.3.- En relació amb la imatge i comunicació de les obres:

---

<sup>9</sup> El contractista podrà quedar exonerat del pagament de la taxa d'ocupació de la via pública sempre i quan ho hagi sol·licitat abans de l'inici de l'obra i l'Ajuntament de Barcelona li hagi concedit.

- Despeses derivades dels Decrets de l'Alcaldia de la Ciutat de Barcelona sobre l'aplicació del manual de qualitat de les obres i el manual de comunicació i senyalització de les obres. S'exigirà un màxim de dos cartells d'obra i fins a un 50% de la longitud del tancament de l'obra amb lones de protecció amb imatge corporativa.
- Costos derivats de comunicar i d'informar les obres a l'entorn urbà, que es xifren en un import màxim del 0,50% del pressupost de licitació conforme a la clàusula 29 del present Contracte. BIMSA designarà les factures dels industrials corresponents a aquests treballs fins al màxim establert que haurà de tramitar i fer-se càrrec el Contractista.
- Despeses derivades de la conservació, policia, manteniment, reparació i reposició dels elements de comunicació malmesos i deteriorats durant la duració del contracte.

18.4.- Coordinació amb altres contractistes. Quan hi participi més d'un contractista en l'àmbit d'obra, el Contractista està obligat a facilitar i aportar les eines de coordinació necessària quan coincideixi amb altres contractistes a l'àmbit de l'obra, així com d'implantar aquelles mesures necessàries per tal de fer compatible la convivència a l'obra.

Quan a l'espai d'obra intervinguin altres contractistes, l'adjudicatari del Contracte es compromet a facilitar i sotmetre's a coordinació amb aquells, que executaran treballs en coincidència en temps i espai. Específicament es sotmet a complir les ordres que en aquest sentit emeti el Director d'Obra i el Coordinador de Seguretat i Salut.

En el cas que la coordinació de treballs incorri en sobre costos per al Contractista, aquest podrà, de forma justificada, reclamar les quantitats compensatòries. El Director d'Obra ho analitzarà i informará sobre la procedència de la reclamació.

Quedaran expressament desestimades les reclamacions en aquest aspecte quan el Contractista no hagi seguit les indicacions del Director d'Obra en la organització del procés constructiu i hagi optat per altres opcions que generin o incrementin el sobre cost respecte a l'opció del Director d'Obra.

No es consideraran els sobre costos que de forma contractual i d'acord a la clàusula de naturalesa dels preus unitaris del Contracte estan inclosos en els mateixos.

#### 18.5.- Altres obligacions del Contractista.

- a) La redacció i compilació del projecte d'estat final de les obres "as built", incloent entre d'altres: el manual d'ús i manteniment, el lliurament de llibres d'instruccions, garanties de les instal·lacions, plànols de detall de les obres executades, relació de industrials i subcontractistes, fitxes tècniques de materials, legalitzacions, etc. Tot allò previst al/s projecte/s executiu/s sota la supervisió i aprovació de la Direcció Facultativa. BIMSA o la Direcció Facultativa podran sol·licitar en qualsevol moment, avançaments parcials o complets de la documentació indicada respecte de l'obra ja executada.
- b) L'elaboració, aplicació i execució del Pla de Seguretat i Salut en els termes que resulten de la clàusula relativa a la seguretat i salut durant l'execució de l'Obra.
- c) L'elaboració, aplicació i execució del Pla d'Ambientalització en els termes que resulten de la clàusula relativa al Pla d'Ambientalització.

18.6.- El Contractista està obligat a presentar la següent informació en relació a l'execució de l'obra, en data i forma:

- Plànols per a visita dels Responsables d'Espai Públic (en endavant, REPs)
- Resposta als informes dels REPs
- Signatura d'actes de reunió d'obra

- Pla d'obres i histograma actualitzat per pròrroga

La presentació de la documentació amb mancances i/o incorreccions greus es considerarà com a no presentada.

El retard o no lliurament d'aquesta documentació serà considerat un incompliment al qual s'aplicaran les clàusules de penalització corresponents.

18.7.- El Contractista haurà d'actuar d'acord amb les normes i instruccions complementàries que li siguin dictades per la Direcció d'Obra per a la regulació de les relacions entre ambdues parts en el que es refereix a les operacions de control, amidament, valoració i d'informació relacionades amb l'execució de les obres. En concret, el Contractista subministrarà a la Direcció d'Obra la informació necessària per a complir el Reial Decret 1627/1997, de 24 d'octubre, sobre les disposicions mínimes de seguretat i salut en les obres de construcció.

18.8.- El Contractista tindrà dins de les seves obligacions la neteja, mínimament setmanal, de tots els materials de rebuig, embalatges, fustes, paper, etc. dels llocs de treballs de construcció i muntatge, col·locant-los a distància suficient o en lloc segur per evitar la transmissió de possibles incendis a l'obra.

Així mateix es compromet a mantenir instal·lat i en funcionament sistemes antiincendis provisionals corresponents durant l'execució de l'obra.

18.9.- Aquelles altres previstes al Plec de condicions de la licitació.

#### **19.- SUPERVISIÓ I INSPECCIÓ DE LES OBRES.**

BIMSA supervisarà i podrà inspeccionar en tot moment les obres objecte del present Contracte, sense perjudici de les actuacions de supervisió i inspecció que puguin efectuar els Serveis Tècnics de l'Ajuntament de Barcelona.

#### **20.- PUBLICACIONS I REPORTATGES SOBRE L'EXECUCIÓ DE LES OBRES.**

20.1.- El Contractista no podrà, sense prèvia autorització escrita de BIMSA, publicar notícies, dibuixos ni fotografies de les obres, ni autoritzar a tercers la seva publicació.

20.2.- BIMSA es reserva el dret de fer, editar, projectar i, en qualsevol forma, explotar directament o mitjançant acords amb tercers quants reportatges fotogràfics, cinematogràfics i de tot tipus cregui oportuns, de les obres que s'executin pel Contractista.

#### **21.- APROFITAMENT DE MATERIAL, BROLLADORS I OBJECTES TROBATS DURANT L'EXECUCIÓ DE LES OBRES.**

21.1.- Quan així passi, el Contractista no gaudirà de cap dret sobre les aigües que brollessin com a conseqüència de les obres, si bé, se'n podrà servir per a les seves necessitats, abandonant la resta que sota cap concepte podrà explotar separatament, per ésser béns de domini públic.

21.2.- Quan així passi, el Contractista tampoc podrà exigir el dret d'explotació de les mines o materials que com a conseqüència de les obres apareguessin.

No obstant això, i si és el cas, el Contractista podrà servir-se d'aquells minerals o roques -d'acord amb la nomenclatura de la Llei de Mines- que directament concorrin a satisfer les necessitats de la construcció de l'obra, sempre que es trobin en terrenys de domini públic.

21.3.- El Contractista tindrà l'obligació de fer servir, per extreure les antiguitats i objectes d'art que poguessin trobar-se, totes les precaucions que fossin procedents, mantenint el seu dret a ser indemnitzat per l'excés de despeses que aquests treballs li ocasionessin i/o a la corresponent ampliació

del termini d'execució de l'obra, en el seu cas. Tot això sense perjudici de complir amb les disposicions legals especials vigents sobre tals treballs.

21.4.- El Contractista no tindrà dret sobre la possible terra vegetal extreta durant l'execució de les obres, que quedarà en propietat de BIMSA, llevat que -a judici de la Direcció d'Obra- sigui necessària per a l'obra.

## **22.- ASSEGURANÇA VIGENT DURANT LES OBRES.**

El Contractista serà responsable de tots els danys i perjudicis que es generin a causa de l'execució de l'obra, amb independència de la seva naturalesa i import.

El Contractista haurà de subscriure les assegurances que acompleixin els requisits que es determinen al Plec de Condicions de la licitació

BIMSA haurà d'aprovar els termes concrets de l'assegurança. L'assegurança haurà d'estar vigent fins a la recepció de l'obra i durant el termini de garantia fins a l'aprovació de l'acta del certificat de la fi del període de garantia i haurà de presentar-se a l'aprovació de BIMSA abans dels quinze dies següents a la signatura d'aquest Contracte, contractant-se abans dels vint dies següents a aquesta signatura.

Si es produís una modificació en el contingut, import i/o durada dels treballs descrits al Contracte, el Contractista estarà obligat a sol·licitar la pròrroga i/o ampliació de l'assegurança.

En cas d'incompliment de qualsevol d'aquests termes, el Contractista serà plenament i íntegrament responsable dels riscos no assegurats, i BIMSA podrà subscriure directament l'oportú contracte d'assegurança i repercutir la prima o primes corresponents al Contractista trobant-se facultada per deduir de les primeres certificacions d'obres la factura o factures que generi aquesta repercussió.

Als representants de/de les l'asseguradora/es se'ls hi facilitarà o informarà, segons els casos:

1. Permetre el lliure accés al lloc de la obra o a qualsevol altre lloc de prefabricació.
2. Donar a conèixer a/a les l'asseguradora/es la data d'inici de la obra, i les paralitzacions de la obra superiors a un mes i a la data de recepció de la construcció amb una antelació mínima de quinze dies i permetre la assistència a l'acta de recepció als representants de/dels l'assegurador/s.
3. Informar a/a les l'asseguradora/es dels sinistres, facilitant el seu accés per a la inspecció dels danys, permetent presentar al perit, si aquest ho reclama, l'expedient tècnic de la obra assegurada.

Les obligacions que en aquesta matèria s'estableixen pel Contractista adjudicatari, se sobreentenen extensives als subcontractistes per aquest contractats i, en general, a tots els participants en l'obra objecte del Contracte, havent de, en conseqüència, ser traslladades pel Contractista adjudicatari a tots ells. A aquest efecte, el Contractista adjudicatari requerirà als seus subcontractistes la constitució i manteniment de les assegurances anteriorment relacionades, durant el temps que aquests prestin els seus serveis o prestacions al Contractista adjudicatari, sol·licitant-los la presentació dels corresponents certificats d'assegurança que evidencin la validesa i efectivitat de les assegurances exigides.

Amb independència de l'indicat als apartats anteriors, el Contractista adjudicatari podrà subscriure, igualment al seu càrrec, les assegurances complementàries que estimi/n necessàries per a la total cobertura dels seus interessos i responsabilitats que poguessin derivar-se del Contracte.

En cas d'existència de procediments de responsabilitat patrimonial i/o judicials, una vegada finalitzada l'obra de referència, el Contractista haurà de mantenir vigent una assegurança que cobreixi la reclamació existent, més els interessos i costes, tenint com a entitats assegurades tant al Contractista com a BIMSA o a l'Ajuntament de Barcelona.

## **23.- RÈGIM DE GARANTIES.**

### 23.1.- Garantia definitiva

La garantia definitiva ha quedat constituïda pel contractista al formalitzar l'acord marc i es subjecte a l'establert al Plec de clàusules administratives particulars i al present contracte.

Aquesta garantirà l'exacte compliment per part del Contractista de totes i cadascuna de les obligacions que li pertoquin com a conseqüència del present Contracte i el Plec de clàusules administratives particulars, i estarà vigent fins al termini previst a el Plec de Clàusules Administratives Particulars.

La garantia constituïda respondrà de tots els deutes del Contractista dimanants del Contracte, de la seva execució o de la seva eventual resolució, del reintegrament de les quantitats que en el seu cas podria haver abonat BIMSA en excés al temps de la liquidació, del rescabament de qualsevol dels danys i/o perjudicis dimanants de l'incompliment de les obligacions del Contractista i, amb caràcter general, del compliment de totes les obligacions que li pertoquen al Contractista, i de les penalitzacions imposades.

En qualsevol dels supòsits previstos en l'apartat anterior, BIMSA podrà procedir lliurement, i per la seva exclusiva determinació, contra la garantia constituïda i disposar, en conseqüència, de les quantitats a què arribi, tot això sense perjudici de les accions, reclamacions o recursos dels que el Contractista es cregui assistit, els quals malgrat tot, no suspendran en cap cas, la lliure disponibilitat de l'aval per BIMSA, l'única obligació de la qual serà la de reintegrar en el seu dia les sumes disposades si així resultés procedent.

## **24.- RECEPCIÓ I LIQUIDACIÓ DE LES OBRES.**

### **24.1.- RECEPCIÓ DE LES OBRES**

24.1.1.- Acta de Recepció de les Obres. L'acta de Recepció de les Obres suposa la data en que el Contractista lliura les obres a BIMSA i deixà de ser responsable de la mateixa més enllà dels defectes constructius i vicis ocults que puguin aparèixer durant el període de garantia o be altres responsabilitats derivades de clàusules específiques o normativa vigent.

L'acta és un document signat pel Director de les Obres, representants del Contractista i de BIMSA.

Per poder signar l'Acta de Recepció s'han de donar els següents condicionants:

- Disposar dels informes favorables dels REPs de l'Ajuntament de Barcelona implicats o rebedors de l'actuació, de conformitat amb l'apartat 24.1.2.
- Haver resolt totes les esmenes mencionades a l'Acta de Finalització.
- Que BIMSA disposi del projecte d'estat final de les obres ("As built") en correcta redacció, de conformitat amb l'apartat 24.1.3.
- Presentació de garanties específiques del Contracte si s'escau.
- Haver lliurat tota la informació relacionada amb la Llei 3/2007, de 4 de juliol en relació a la Subcontractació.

24.1.2.- Informes dels REPs. El Contractista està obligat a coordinar i promoure les visites dels diferents REPs a l'obra per tal de facilitar i permetre la redacció dels corresponents informes. Serà obligació del Contractista facilitar l'accés a tots els àmbits (equips, armaris, etc.) i a facilitar tota la informació i documentació relacionada amb l'objecte d'inspecció per part dels REPs.

El Contractista comptarà amb la supervisió i col·laboració de la Direcció d'Obra per tal de donar compliment als requeriments dels REPs.

De manera específica, i com a màxim quinze dies després de la signatura de l'Acta de Finalització, el Contractista haurà de presentar als respectius REPs una separata bàsica de plànols del seu àmbit, per a poder celebrar la visita del REP corresponent amb aquesta informació. És recomanable avançar aquesta informació per agilitzar la visita dels REPs i la conseqüent recepció del les obres.

Una vegada rebuts els informes dels REPs, i posats aquests en coneixement del Contractista, aquest té la obligació de contestar per escrit en un període inferior a catorze dies naturals a cadascun dels requeriments exposats en l'informe, indicant de forma explícita en cada cas:

- Acceptació de la esmena i exposició de la causa que l'originà,
- Descripció de la correcció proposada a la esmena,
- Termini de correcció de l'esmena,
- Desacord amb l'esmena i justificació de la exempció de responsabilitat.

Una vegada rebut per part del Director de les Obres, aquest valorarà la resposta del Contractista i ho comunicarà a BIMSA als efectes oportuns. En cas que la esmena no sigui responsabilitat del Contractista aquesta no serà objecció a la signatura de l'Acta de Recepció.

L'incompliment dels terminis en la resposta als informes o en el retard en la resolució de les esmenes serà considerat un incompliment al qual s'aplicaran les clàusules de penalització corresponents.

24.1.3.- Projecte d'estat final de les obres (As built). El Contractista és responsable de la redacció del projecte d'estat final de les obres amb un estat de veracitat i detall suficient per al seu manteniment i gestió. Els aspectes que caldrà desenvolupar com a mínim i amb caràcter no limitatiu, seran els següents:

- Plànols amb detall suficient de totes les obres executades, dimensions i materials, amb especial descripció i precisió de les obres ocultes o que quedaran soterrades.
- Els plànols s'estructuraran d'acord a les naturaleses dels treballs.
- Especial detall de les canalitzacions soterrades.
- Detall de les afectacions als serveis de companyia. Estat final.
- Detalls constructius generals i específics
- Per a objectes, equips, mobiliari, etc.: Ubicació, marca, model, fitxa de característiques, manual de instruccions, manual de manteniment, legalitzacions, butlletins, inspeccions, etc.
- Llistat exhaustiu de Industrials i Subcontractistes. Relació de personal de les empreses responsables de l'execució dels treballs associats. Referències de contacte.
- Memòria d'execució.
- Notes d'aclariment sobre solucions singulars: causa i justificació.
- Qualsevol altra informació generada a l'obra i relacionada amb el seu correcte manteniment i descripció.

El Director d'Obra validarà la veracitat i precisió de "l'as built", requerint al Contractista a complementar i/o corregir aquells aspectes que no es considerin correctes.

El Contractista disposarà d'un termini equivalent al necessari per a resoldre totes les esmenes derivades de l'Acta de Finalització i les que pugin exposar els REPs per a redactar "l'as built". La demora injustificada més enllà d'aquesta data provocarà l'aplicació de la clàusula de penalització corresponent.

24.1.4.- Entrada en servei de les Obres. Ambdues parts convenen que BIMSA, amb l'aprovació del Director de l'Obra i del Coordinador de Seguretat, té potestat per a ordenar la posada en servei de les obres total o parcialment una vegada signada l'Acta de Finalització tot i que no s'hagi signat l'Acta de Recepció. El Contractista disposarà dels recursos i mitjans necessaris per a procedir a la posada en servei ordenada. En aquest cas, BIMSA comunicarà al Contractista la data d'entrada en servei, total o parcial, de l'obra amb una antelació mínima de deu dies naturals.

Aquesta posada en servei no té efectes en el còmput de l'inici del període de garantia establert a la clàusula 16 del present Contracte, i que començarà una vegada signada l'acta de Recepció de les obres.

Els danys i despeses que es poden ocasionar a l'obra en aquest període no imputables al Contractista li seran abonats en la certificació última de l'obra.

Així mateix, l'entrada en servei de les obres en els termes establerts en la present clàusula no limitarà ni modificarà la facultat de BIMSA d'aplicar al Contractista les penalitzacions per incompliment parcial o global dels terminis d'execució que, en el seu cas, corresponguin d'acord amb el previst a la clàusules corresponents del present Contracte.

BIMSA, aplicant aquest mateix procediment, podrà ordenar durant el transcurs de l'obra, la posada en servei parcial dels espais que consideri adients de cara a minimitzar els impactes de les obres sobre la ciutat.

**24.1.5.- Període de Manteniment.** El període de garantia computa a nivell de terminis a partir del dia de la signatura de l'acta de Recepció. A partir d'aquest moment es considera l'obra lliurada i sense responsabilitat de policia, manteniment, neteja i similars que passen a ser responsabilitat municipal.

No obstant, el Contractista és responsable de desenvolupar aquelles tasques encomanades derivades del projecte en referència als manteniments específics com ascensors, manteniment del verd, escales mecàniques, ventilacions, bombeig, etc. Els períodes de manteniment poden ser diferents del període de garantia d'acords als especificats al projecte.

En el cas d'incompliment de les tasques associades a aquests treballs s'aplicarà al Contractista la clàusula de penalització corresponent afegint els danys i perjudicis de qualsevol naturalesa que l'incompliment hagi pogut ocasionar en la pròpia obra o a tercers. L'aplicació d'aquesta penalització o rescabament de danys anirà contra la garantia definitiva.

## **24.2.- LIQUIDACIÓ DE LES OBRES.**

**24.2.1.- Amidaments finals de l'obra.** Una vegada signada l'Acta de Finalització, el Director d'Obra procedirà a determinar el valor final de l'obra executada pel Contractista d'acord als amidaments realment executats, els preus unitaris i el Plec de condicions del Contracte.

Aquesta valoració de l'obra executada, amb la corresponent justificació, es posarà en coneixement del Contractista per que la examini i comuniqui al Director de les Obres i a BIMSA la seva conformitat, els possibles desacords o els errors que al seu judici pot contenir.

El Contractista disposarà de quinze dies per tal de donar resposta a la proposta de valoració final de l'obra i, si passat aquest temps no ho ha fet, o ho ha fet donant conformitat, BIMSA considerarà que el Contractista està d'acord amb la valoració i procedirà a la seva tramitació.

Si el Contractista hagués fet alguna observació, BIMSA, determinarà si és atencible total o parcialment per a l'establiment de la liquidació, sense perjudici del dret del Contractista a sotmetre la determinació presa a la jurisdicció competent per la resolució de conflictes.

**24.2.2.- Certificació última dels treballs.** Una vegada determinat el valor final de l'obra es formalitzarà la certificació última del Contracte restant aquest import de l'anterior certificació emesa.

Aquesta certificació no es podrà tramitar fins que no s'hagi signat la corresponent Acta de Recepció, i restarà a mode de garantia per a incentivar la finalització dels treballs relacionats amb la recepció de l'obra.

En el cas que aquesta certificació superi l'import d'adjudicació del Contracte, i sempre que no el superi en més del deu per cent, s'haurà d'acompanyar d'una justificació de l'increment d'amidaments que ha

portat a aquest valor. Aquest informe serà ratificat pel Director de les Obres i s'acompanyarà a la certificació en la seva tramitació.

24.2.3.- Aprovada la liquidació del Contracte i transcorregut el termini de garantia, si no hi ha responsabilitats i es troben les obres en perfecte estat, es retornarà la garantia constituïda.

L'acord de devolució s'ha d'adoptar i notificar per part de BIMSA al Contractista en el termini de dos mesos des de la finalització del termini de garantia.

24.2.4.- A criteri de BIMSA, una vegada acabat el període de garantia es podrà fer una eventual liquidació complementària pel valor de les despeses generades per l'explotació de l'obra en què hagi pogut incórrer el Contractista, imputables a BIMSA més l'ajust definitiu de l'import corresponent a les revisions de preus, per aplicació dels índexs definitius i que no haguessin estat contemplats en el moment de la recepció i liquidació de l'obra.

24.2.5.- Cas que transcorreguts tres mesos des de la data a que fa referència la clàusula 24.1. no s'hagués produït la recepció de les obres per causa no imputable al Contractista, aquest podrà interessar de BIMSA que la fiança quedi reduïda a la seva meitat i que comenci a comptar el període de garantia, sempre i quan en aquest moment no s'hagi posat de manifest la concurrència de cap de les responsabilitats previstes a la clàusula 23.1 d'aquest Contracte.

L'adopció de les anteriors mesures no suposarà en cap cas la recepció de les obres ni eximirà al Contractista del compliment de les seves obligacions.

## **25.- PENALITZACIONS.**

25.1.- BIMSA, amb independència de poder resoldre el Contracte en cas d'incompliment de les obligacions assumides pel Contractista, podrà aplicar i percebre les penalitzacions indicades en aquesta clàusula.

25.2.- Danys i perjudicis addicionals: Les penalitzacions seran d'aplicació amb independència i addicionalment a la indemnització que per danys i perjudicis hagi pogut causar l'incompliment del Contractista així com al l'abonament d'interessos en cas d'incompliment per part del Contractista de les obligacions dimanats d'aquest Contracte. Per tant, les penalitzacions establertes en aquesta clàusula no tenen el caràcter de substitutòries de la indemnització de danys i perjudicis, sinó que són acumulatives a la indemnització per danys i perjudicis.

25.3.- Penalització per defecte de qualitat de l'obra executada. Els defectes de qualitat en les dimensions, materials, característiques, assajos, etc. derivaran en l'obertura d'una No Conformitat per part del Director de les Obres. En el cas que el defecte sigui no acceptable el Contractista procedirà a la seva demolició i reposició al seu càrrec. En el cas que el defecte sigui acceptable el Director d'Obra proposarà a BIMSA una rebaixa en la certificació que pot arribar al cinquanta per cent del preu en les unitats mal executades. BIMSA, en funció de l'informe del Director d'Obra i la justificació que pugui aportar el Contractista, podrà aplicar la rebaixa proposada. Si calgués algun tipus de correcció o reforç addicional aniran a càrrec del Contractista.

En cas de reiteració en la mateixa tipologia de defecte es procedirà a una rebaixa mínima del vint-i-cinc per cent i a partir de la segona s'aplicarà una rebaixa directa del cinquanta per cent.

25.4.- Penalitzacions per incompliment d'ordres de la Direcció d'Obra. En el cas d'incompliment, del Contractista, de les ordres del Director de les Obres, dins de les seves responsabilitats i competència, aquell serà responsable de tots aquells danys i/o perjudicis que se'n derivin, anant totes les despeses relacionades al seu càrrec.

Serà considerat un incompliment **lleu** qualsevol desobediència a les ordres del Director de les Obres; serà considerat incompliment **greu** aquell que es doni per reiteració, voluntarietat, manteniment en el temps o falta de justificació; es considerarà incompliment **molt greu** aquell que es doni per reiteració

d'un greu, i/o que per incompliment es posi en perill la seguretat i salut de les persones, la integritat estructural de la pròpia obra, o altres conseqüències derivades molt superiors al relacionat directament amb l'ordre.

Es considerarà la gravetat de l'incompliment com a tal quan així s'expressi de forma específica en l'ordre del Director de les Obres.

Una vegada sancionat per part del Director de l'Obra l'incompliment de l'ordre amb justificació de la seva gravetat, i una vegada analitzada la justificació del Contractista, BIMSA procedirà a l'aplicació d'una penalització del 0,1% (lleu), 0,2% (greu) ó 0,5% (molt greu) sobre el preu d'adjudicació de l'obra en funció de la gravetat que es determini. Aquesta penalització s'executarà en la propera certificació al fet.

L'import unitari de penalització per aquest concepte es fixa en un màxim de 6.000 € (lleu), 12.000 € (greu) i 24.000 € (molt greu) i en un mínim de 600 € (lleu), 1.200 € (greu) i 2.400 € (molt greu) respectivament a la gravetat de l'incompliment.

Tres penalitzacions de caràcter molt greu, acumulables en qualsevol de les clàusules del Contracte, facultarà a BIMSA, si ho considera oportú, a la rescissió del Contracte per causa imputable al Contractista.

25.5.- Penalitzacions per incompliment d'ordres del Coordinador de Seguretat i Salut. En el cas d'incompliment de les ordres del Coordinador de Seguretat i Salut per part del Contractista, aquest serà responsable de tots aquells danys i perjudicis que se'n derivin, anant totes les despeses relacionades al seu càrrec.

Serà considerat un incompliment **lleu** qualsevol desobediència a les ordres del Coordinador de Seguretat i Salut; serà considerat incompliment **greu** aquell que es doni per reiteració, voluntarietat, manteniment en el temps o falta de justificació; es considerarà incompliment **molt greu** aquell que es doni per reiteració d'un greu, i/o que per incompliment es posi en perill la seguretat i salut de les persones, o altres conseqüències derivades molt superiors al relacionat directament amb l'ordre.

Es considerarà la gravetat de l'incompliment com a tal quan així s'expressi de forma específica en l'ordre del Coordinador de Seguretat i Salut.

Una vegada sancionat per part del Coordinador de Seguretat i Salut l'incompliment de l'ordre amb justificació de la seva gravetat, i una vegada analitzada la justificació del Contractista, BIMSA procedirà a l'aplicació d'una penalització del 0,1% (lleu), 0,2% (greu) o 0,5% (molt greu) sobre el preu d'adjudicació de l'obra en funció de la gravetat que es determini. Aquesta penalització s'executarà en la propera certificació al fet.

L'import unitari de penalització per aquest concepte es fixa en un màxim de 6.000 € (lleu), 12.000 € (greu) i 24.000 € (molt greu) i en un mínim de 600 € (lleu), 1.200 € (greu) i 2.400 € (molt greu) respectivament a la gravetat de l'incompliment.

Tres penalitzacions de caràcter molt greu, acumulables en qualsevol de les clàusules del Contracte, facultarà a BIMSA, si ho considera oportú, a la rescissió del Contracte imputable al Contractista.

25.6.- Penalitzacions per deficiències i/o endarreriments, i/o veracitat en la informació. El Contractista està obligat a presentar la informació recollida en la clàusula 17 del present Contracte així com qualsevol altre que se'n derivi del Contracte o de la legislació aplicable.

En cas d'endarreriment o deficiència en la informació aportada, per a cada setmana de retard el Director de les Obres proposarà una penalització acumulable per setmana i per concepte del 0,1% del preu d'adjudicació de l'obra. L'import unitari de penalització per aquest concepte es fixa en un màxim de 6.000 € per setmana.

Si la suma a origen de les penalitzacions arriba al dos per cent del preu d'adjudicació de l'obra BIMSA podrà rescindir el Contracte considerant la causa imputable al Contractista.

La presentació de la documentació amb informació no veraç serà motiu per a la imposició d'una penalitat per import de 10.000 euros, sense perjudici de les responsabilitats que legalment corresponguin, i al marge de les accions que la societat municipal pugui exercir.

25.7.- Penalitzacions per incompliment dels terminis parcials (fites) del Pla d'Obres, sempre que les mateixes constin al Pla d'Obres. L'incompliment de les fites que pugui contenir el Pla d'Obres donarà dret a BIMSA a aplicar les següents penalitzacions al Contractista que es detallen en aquest apartat.

S'entén, a efectes d'aplicació de les penalitzacions previstes en aquesta clàusula, que cada fita és independent i per tant l'incompliment de qualsevol d'elles donarà dret a la seva aplicació de manera independent i acumulada.

- Per a la primera fita en el temps (més propera a la data d'inici) definida en el Pla d'Obres, s'imposarà una penalització per cada dia de retard de 0,20 € per cada 1.000 € de l'import d'adjudicació.
- Per a la segona fita en el temps definida al Pla d'Obres, s'imposarà una penalització per cada dia de retard de 0,25 € per cada 1.000 € de l'import d'adjudicació.
- Per a la tercera i successives fites en el temps definides al Pla d'Obres, s'imposarà una penalització per cada dia de retard de 0,30 € per cada 1.000 € de l'import d'adjudicació.

Tots els imports s'entenen abans d'IVA.

La penalització s'imposarà previ anàlisi i informe, si s'escau, del Director d'Obra sobre la naturalesa i determinació del retard. En cada certificació posterior a la data d'incompliment de la fita s'aplicarà la penalització acumulada fins al moment de compliment de la mateixa.

25.8.- Penalitzacions per incompliment del termini dels treballs de reparació derivats dels informes dels REPs. El cas d'incompliment dels terminis dels treballs derivats de les correccions descrites als informes dels REPs en la recepció de les obres, donarà dret a BIMSA a l'aplicació de les següents penalitzacions al Contractista:

Per cada setmana de retard, a comptar a partir de la data més llunyana de les previstes a tots els informes, s'aplicarà una penalització del 0,1% sobre el preu d'adjudicació de l'obra.

Aquesta penalització serà acumulativa i fins a un límit del cinc per cent sobre el preu d'adjudicació de l'obra.

A partir de la segona setmana de retard BIMSA podrà encarregar els treballs que consideri adients per a sufragar els defectes i requeriments continguts als informes dels REPs, repercutint els costos contra la garantia definitiva.

25.9.- Penalitzacions per incompliment dels treballs de manteniment específics. El cas d'incompliment de les tasques encomanades a executar en el període de manteniment d'instal·lacions donarà dret a BIMSA a l'aplicació de les següents penalitzacions al Contractista:

Qualsevol retard de la tasca en més de dues setmanes o la manifestació consistent d'un deteriorament per manca de manteniment donarà dret a l'aplicació d'una penalització equivalent al 0,1% sobre el preu d'adjudicació de l'obra per cada setmana de retard.

Adicionalment el Contractista se'n farà càrrec de tots els danys i costos de reposició que aquest incompliment hagi pogut generar en la pròpia activitat, l'obra executada i l'entorn. En cas de que BIMSA,

per inacció del Contractista, executi aquest treballs, els costos corresponents li seran retrets de la garantia definitiva.

Aquesta penalització serà acumulativa i fins a un límit del cinc per cent del preu d'adjudicació de l'obra.

25.10.- Penalització per manca de compliment del termini total. L'incompliment del termini contractual de l'obra donarà dret a BIMSA a aplicar les següents penalitzacions al Contractista que es detallen en aquest apartat:

Per a un retard d'entre 1 i 4 setmanes complertes s'aplicarà una penalització acumulada del 0,40% de l'import d'adjudicació per cada setmana de retard.

Les setmanes 5 a 8 de retard s'aplicarà una penalització acumulada a l'anterior, i per cada setmana inclosa en aquest període del 0,80% de l'import d'adjudicació.

Les setmanes 9 en endavant de retard s'aplicarà una penalització acumulada a les anteriors i per cada setmana inclosa en aquest període del 1,30% de l'import d'adjudicació.

Aquesta penalització està limitada a un valor acumulat del deu per cent de penalització sobre l'import d'adjudicació.

En cas de que la demora sigui igual o inferior a quinze dies no s'aplicarà aquesta penalització. A partir del setzè dia (dia 16) de demora, la penalització s'aplicarà amb efectes des del dia següent al de la finalització del termini màxim d'execució de l'obra, és a dir, a partir del primer (dia 1) de demora.

25.11.- Penalitzacions per incompliment de la contractació per part del Contractista dels industrials especialistes oferts, quan aquests es requerissin a la licitació.

En el supòsit de que el Contractista incomplís les obligacions relatives a la contractació dels industrials especialistes requerits en el Plec de Condicions de la licitació, BIMSA podrà imposar una penalització econòmica cada vegada que es produeixi un incompliment d'aquest tipus. La quantia de la penalització dependrà, de manera proporcional, del número d'industrials especialistes, podent arribar al cent per cent de la garantia constituïda segons la clàusula 23.2 del present Contracte.

25.12.- Penalitzacions per incompliment de la Llei 32/2006, de 18 d'octubre, reguladora de la subcontractació en el sector de la construcció.

Per d'incompliment de les previsions de la Llei 32/2006, de 18 d'octubre, reguladora de la subcontractació en el sector de la construcció, BIMSA podrà realitzar el tràmits oportuns per la imposició de les penalitats/sancions previstes en aquesta Llei i Reial Decret Legislatiu 5/2000, de 4 d'agost, pel qual s'aprova el text refós de la Llei sobre infraccions i sancions en l'ordre Social.

25.13.- Incompliment del deure d'informació respecte a procediments de responsabilitat patrimonial i/o judicials.

L'incompliment injustificat de l'obligació especificada a la clàusula 17.9 del present contracte implicarà l'adopció de mesures per part de BIMSA (entre les quals la contractació pèrit independent per que procedeixi a formular informe pericial) a compte de quanties pendents de cobrar pel contractista o, en defecte, a compte de la seva garantia definitiva.

25.14.- Penalitzacions per incompliment del termini de pagament per part del Contractista als subcontractistes i/o proveïdors i per incompliment del lliurament de documentació al respecte:

En el supòsit que el Contractista compleixi els terminis de pagament als subcontractistes i/o proveïdors o compleixi l'obligació de lliurar informació al respecte en els termes indicats al Plec de clàusules Administratives Particulars, BIMSA podrà imposar una penalització al Contractista de 100

euros per cada dia de retard en el pagament de les factures o en el lliurament de la informació sol·licitada per BIMSA.

#### 25.15.- Penalitzacions per incompliment del Pla d'Ambientalització.

Cas de que el Contractista incompleixi el Pla d'Ambientalització o les normatives ambientals vigents, sense perjudici de la responsabilitat administrativa o de qualsevol altre tipus que correspongui al contractista, BIMSA podrà imposar una penalització econòmica cada vegada que es produeixi un incompliment d'aquest tipus, que es farà efectiva en la certificació mensual del mes en curs.

BIMSA podrà aplicar una penalització, pel primer incompliment del 0,1% sobre el preu d'adjudicació de l'obra; pel segon incompliment del 0,2% sobre el preu d'adjudicació de l'obra; i a partir del tercer incompliment se li aplicarà una penalització del 0,3 % sobre el preu d'adjudicació de l'obra.

L'import unitari de penalització per aquest concepte es fixa en un màxim de 6.000 € (lleu), 12.000 € (greu) i 24.000 € (molt greu) i en un mínim de 600 € (lleu), 1.200 € (greu) i 2.400 € (molt greu) respectivament a la gravetat de l'incompliment.

L'aplicació de més de tres penalitzacions de tipus molt greu facultarà a BIMSA, si ho considera oportú, a resoldre el present Contracte.

#### 25.16.- Penalització per incompliment de la contractació social, quan s'exigeixi al Plec de clàusules administratives particulars.

En el supòsit que el Contractista incompleixi les obligacions relatives als nivells de contractació de personal en risc d'exclusió social i/o subcontractació de Centres Especials de Treball i/o amb Empreses d'Inserció establertes a la clàusula escaient del Plec de Condicions i/o aquelles que va oferir es procedirà a aplicar les penalitzacions indicades a continuació:

D'acord amb la planificació de la contractació de persones amb dificultats particulars d'inserció en el mercat laboral i/o subcontractació de Centres Especials de Treball i/o amb Empreses d'Inserció hi haurà una retenció per incompliment d'obligacions parcials. Es mesurarà, amb caràcter mensual, el compliment de l'obligació en base a l'establert al Plec i a aquest Contracte, **i hi haurà una avaluació trimestral d'aquest seguiment mensual.**

Per tal de fer aquest seguiment s'identificaran, en la planificació adjuntada pel contractista, les activitats i oficis corresponents a la seva oferta de contractació social, el nombre d'hores que representen i l'import de la subcontractació de CETs i/o d'Empreses d'Inserció, així com la seva calendarització.

##### Incompliment dels nivells de contractació de personal en risc d'exclusió social:

**Tot tenint sempre en compte la planificació de treballs presentada pel contractista**, es comprovarà el valor acumulat a data d'anàlisi de les hores reals treballades pels treballadors en risc d'exclusió social contractats (**HORES\_REALS\_ES**) i es compararà amb el valor acumulat d'hores que a data d'anàlisi s'hauria d'haver contractat segons l'oferta i la planificació del contractista (**HORES\_TEOR\_ES**).

En cas que la diferència a origen entre les hores reals i les hores teòriques sigui tal que:

$$\mathbf{HORES\_REALS\_ES < 0,85 * HORES\_TEOR\_ES}$$

BIMSA aplicarà la corresponent penalització mitjançant retenció, en base a la fórmula següent:

$$\mathbf{RETENCIO\_CS1 = 1,19 * COST\_HORA\_PEM * (HORES\_TEOR\_ES - HORES\_REALS\_ES)}$$

Essent:

- RETENCIO\_CS1 = Retenció a aplicar per incompliment dels nivells de contractació de personal en risc d'exclusió social
- COST\_HORA\_PEM = Cost horari PEM de mà d'obra de referència a efectes sancionadors, **fixat a** al Plec de Clàusules Administratives
- HORES\_TEOR\_ES = hores de treball acumulades a data d'anàlisi pel personal en risc d'exclusió social que s'hauria d'haver contractat segons l'oferta i la planificació del contractista.
- HORES\_REALS\_ES = hores reals acumulades treballades a data d'anàlisi pels treballadors en risc d'exclusió social contractats.

Aquesta retenció es deduirà de l'import de la certificació del mes en el que es calculi.

Incompliment dels nivells de subcontractació de Centres Especials de Treball i/o amb Empreses d'Inserció:

**Tot tenint sempre en compte la planificació de treballs presentada pel contractista**, es comprovarà l'import acumulat real del pressupost de l'obra subcontractat a Centres Especials de Treball i/o a Empreses d'Inserció a data d'anàlisi (**IMP\_SUB\_REAL**) i es compararà amb l'import acumulat teòric que a data d'anàlisi s'hauria d'haver contractat segons l'oferta i la planificació del contractista (**IMP\_SUB\_TEO**)

En cas que la diferència a origen entre l'import subcontractat real i l'import teòric sigui tal que:

$$\mathbf{IMP\_SUB\_REAL < 0,85 * IMP\_SUB\_TEO}$$

BIMSA aplicarà la corresponent penalització mitjançant retenció, en base a la fórmula següent:

$$\mathbf{RETENCIO\_CS2 = PES\_MA\_OBRA * (IMP\_SUB\_TEO - IMP\_SUB\_REAL)}$$

Essent:

- RETENCIO\_CS2 = Retenció a aplicar per incompliment dels nivells de subcontractació de Centres Especials de Treball i/o amb Empreses d'Inserció.
- PES\_MA\_OBRA = Percentatge de ponderació de mà d'obra respecte del pressupost a efectes sancionadors, **fixat a** al Plec de Clàusules Administratives.
- IMP\_SUB\_TEO = Import acumulat teòric que a data d'anàlisi s'hauria d'haver subcontractat a Centres Especials de Treball i/o a Empreses d'Inserció, segons l'oferta i la planificació del contractista.
- IMP\_SUB\_REAL = Import acumulat real subcontractat a Centres Especials de Treball i/o a Empreses d'Inserció.

Aquesta retenció es deduirà de l'import de la certificació del mes en el que es calculi.

Ambdues retencions es calcularan cada **trimestre**, actualitzant-se segons l'evolució de l'obra, incrementant l'import retingut o bé disminuint-lo.

L'adjudicatari podrà presentar actualitzacions a la planificació de la contractació de persones amb dificultats particulars d'inserció en el mercat laboral i/o subcontractació de Centres Especials de Treball i/o amb Empreses d'Inserció per tal de recuperar les retencions practicades i/o adequar-lo al pla d'obres.

En finalitzar les obres es realitzarà la corresponent liquidació definitiva del resultat de l'avaluació del compliment de l'oferta, tot calculant la diferència entre:

- El nombre d'hores de referència del personal amb risc d'exclusió social que s'hauria d'haver contractat en base a l'oferta del contractista, **HORES\_OFERTADES\_ES**, i el valor final de les hores del personal amb risc d'exclusió social realment contractat, **HORES\_REALS\_FINALS\_ES**.

- L'import que s'hauria d'haver subcontractat a Centres Especials de Treball i/o Empreses d'Inserció en base a l'oferta del contractista, **IMP\_SUB\_COMPROMES**, i l'import final del pressupost realment subcontractat **IMP\_SUB\_REAL\_FINAL**.

Si alguna d'aquestes quantitats és positiva, es calcularà el corresponent import de la penalització d'acord amb les fórmules abans descrites i s'aplicarà l'import o els imports resultants a la liquidació de la penalització per incompliment de condició essencial, si aquest fos el cas.

#### 25.17.- Penalitzacions per incompliment de les condicions especials d'execució del Contracte.

Cas de que el Contractista incompleixi les condicions especials d'execució del Contracte BIMSA podrà imposar una penalització econòmica de sis mil euros.

25.18.- Penalització per manca d'actualització de la garantia. En el cas de demora en l'entrega de la garantia complementària ó de la nova garantia ajustada en els termes especificats al Plec de Clàusules Administratives Particulars, BIMSA podrà retenir dels pagaments de les certificacions l'import corresponent al major import de la nova fiança que no serà retornat fins a la recepció definitiva positiva de l'obra.

#### 25.19.- Penalitzacions per incompliment dels principis ètics i regles de conducta.

Cas de que el Contractista incompleixi els principis ètics i regles de conducta BIMSA podrà imposar una penalització econòmica de sis mil euros.

#### 25.20.- Penalitzacions per incompliment de l'oferta de l'Equip responsable de l'obra (cap d'obra, encarregat/da i tècnic/a de prevenció).

En el supòsit de que el Contractista incomplís les obligacions relatives a l'oferta de l'Equip responsable de l'obra, es procedirà de la manera següent.

En primer lloc es calcularà la puntuació que l'experiència de la nova persona ofertada hagués obtingut conforme als criteris d'avaluació automàtic corresponents a l'equip responsable de l'obra.

Si de resultes d'aquest càlcul, es comprova que l'oferta del licitador ja no hagués sigut l'oferta econòmicament més avantatjosa i per tant adjudicatària de l'obra, BIMSA podrà procedir a rescindir el contracte per causa imputable al contractista.

En qualsevol cas s'establirà una penalització per incompliment en base a la següent fórmula:

$$P = \frac{D}{100} \times I$$

Essent:

- P = Import de la penalització en euros
- D = Diferència de puntuació entre l'obtinguda en l'oferta i la que hagués obtingut amb el nou personal oferta.
- I = Import pendent de certificar respecte del valor d'adjudicació en el moment de fer el càlcul de la penalització, expressada en euros.

25.21.- Penalització màxima. La suma de les penalitzacions detallades en les clàusules precedents tindrà com a límit màxim quantitatiu el cinquanta per cent del preu final del contracte.

Adicionalment a qualsevol penalització econòmica, BIMSA es reserva el dret de poder encarregar a un tercer l'execució d'aquelles partides que el Contractista es negui a complir. El cost de la factura del tercer serà deduït del preu convingut.

#### 25.22.- Procediment d'aplicació de penalitzacions.

BIMSA en el moment en que es produeixi un fet o omisió del que en sigui responsable el Contractista, li ho comunicarà per escrit indicant-li de quin es tracta, quina penalització contractual li és d'aplicació i l'import de la mateixa.

El Contractista podrà manifestar, en els set dies laborables següents a la recepció de la intimació, el seu desacord formulant per escrit les al·legacions que hi consideri oportunes justificant la improcedència de la penalització o argumentant la desproporció de l'import. Si el Contractista no efectua l'escrit de desacord s'entén que accepta la penalització. Si BIMSA no respon a l'escrit de desacord s'entén que rebutja les al·legacions i/o justificacions del Contractista i, per tant, procedirà a la aplicació de la penalització.

25.23.- Execució de les penalitzacions. Les penalitats es faran efectives mitjançant deducció de les quantitats que, en concepte de pagament total o parcial, s'hagin d'abonar al Contractista, o sobre la garantia, quan no puguin ser deduïdes de les esmentades certificacions.

BIMSA es reserva el dret a imposar les penalitzacions indicades en la present clàusula en qualsevol moment des de que es produeixin els fets que la motiven. El fet de no imposar dites penalitzacions en el moment de produir-se els fets no implicaran en cap cas la renúncia a les mateixes.

## **26.- SUSPENSÍO TOTAL O PARCIAL DELS TREBALLS.**

26.1.- Suspensió total o parcial dels treballs. BIMSA podrà ordenar en qualsevol moment i per qualsevol causa, la suspensió d'una determinada part o del conjunt dels treballs, efectuant-se el corresponent reajustament del pla.

El Contractista desenvoluparà un nou Pla de Treballs al qual incorporarà la suspensió i determinarà l'afectació al camí crític de l'obra. Aquesta planificació haurà d'esser aprovada pel Director d'Obres i BIMSA als efectes dels punts següents.

26.2.- Perjudicis econòmics de la suspensió. En el cas de suspensió temporal, parcial o total, dels treballs, per causa no imputable al Contractista, s'establiran de forma contradictòria els possibles perjudicis econòmics derivats de l'esmentada suspensió, llevat que el Pla d'Obres actualitzat no superi en quinze dies el termini total de l'obra respecte al vigent en el moment de la suspensió.

La quantificació, si s'escau, dels perjudicis econòmics abans esmentats no podrà excedir la quantitat de (Pressupost d'Execució per Contracta x 5% / termini contractual de l'obra) euros per cada mes d'increment del termini total de les obres, sense tenir en compte la primera quinzena.

Els perjudicis econòmics exigibles queden fixats en: vigilància, cost de la mà d'obra indirecte durant els mesos de suspensió (direcció tècnica de l'obra per part del Contractista), cost per major duració de les assegurances, despeses de telèfon i comunicacions, neteges i costos de lloguer de la maquinària fixa (grues torres, bastides i altres elements immobilitzats similars), tot prèvia acreditació dels preus i dedicacions en què hagi incorregut el Contractista durant el termini de suspensió de l'obra.

26.3.- Suspensió imputable al Contractista. Si la causa de la suspensió fos imputable al Contractista, BIMSA podrà resoldre el Contracte i/o aplicar les penalitzacions establertes a la clàusula 25.7 i 25.11.

## **27.- RESOLUCÍO I RESCISIÓ.**

27.1.- Causes de resolució del Contracte: Seran causa de resolució anticipada del Contracte, a part de les que es mencionen en les diferents clàusules del mateix, les següents:

27.1.1 Causes Generals:

- a. El mutu acord entre BIMSA i el Contractista.

- b. Modificacions a la baixa superiors el vint per cent (20%) de l'import d'adjudicació. En aquest cas, el contractista podrà sol·licitar la resolució del contracte i la liquidació dels treballs realitzats, sense tenir cap dret a cap altre tipus d'indemnització per cap concepte.
- c. La impossibilitat d'executar la prestació en els termes inicialment pactats o la possibilitat veritable de què es pugui produir una lesió greu a l'interès públic en cas de què es continuï executant la prestació en els mateixos termes, quan no sigui possible modificar el contracte de conformitat al que s'estableix al Plec de Clàusules o la normativa aplicable.

#### 27.1.2 Causes imputables a BIMSA:

- a. La suspensió de l'inici de les obres per un termini superior a sis mesos, acordada per BIMSA.
- b. La suspensió definitiva de les obres o temporal per un termini superior a vuit mesos, acordada per BIMSA.

#### 27.1.3 Causes imputables al Contractista:

- a. La dissolució o extinció de la personalitat jurídica del Contractista, qualsevol que siguin les causes d'aquest supòsit, sense perjudici del que es preveu en la causa de resolució derivada d'un procés d'escissió, aportació o transmissió d'empreses o branques d'activitat de les mateixes establert en el punt següent.
- b. En cas que el Contractista iniciés un procés d'escissió, aportació o transmissió d'empreses o branques d'activitat de les mateixes, i no pogués produir-se la subrogació per no reunir l'entitat a la qual s'atribueixi el Contracte les condicions de solvència necessàries o que les diverses societats beneficiàries de les citades operacions i, en cas de subsistir, la societat de la que provenguin el patrimoni, empreses o branques segregades, no es responsabilitzin solidàriament amb aquella de l'execució del Contracte, es resoldrà el mateix, considerant-se a tots els efectes com un supòsit de resolució per culpa de l'adjudicatari/Contractista.
- c. L'incompliment, per causes imputables al Contractista, del termini total d'execució de les obres, sempre que la demora excedeixi de (1/6 del termini d'execució contractual de l'obra) mesos, o l'incompliment dels terminis parcials, quan en els successius reajustaments del Pla d'Obres s'evidenciï la impossibilitat de finalitzar l'obra dins del termini total assenyalat anteriorment.
- d. Greus deficiències en el compliment de les prescripcions tècniques i les condicions facultatives que regeixen l'execució de les obres. Es qualificaran com a deficiències greus totes aquelles que puguin repercutir desfavorablement en la duració de les obres.
- e. L'incompliment de les previsions de la Llei 32/2006, de 18 d'octubre, reguladora de la subcontractació en el Sector de la Construcció.
- f. L'incompliment de les condicions especials d'execució del Contracte que se'ls hi hagi atribuït el caràcter d'obligacions contractuals essencials.
- g. L'incompliment del Contractista de la clàusula 20 establerta al Plec de Condicions de contractació social i la seva oferta de contractació de personal en risc d'exclusió social.
- h. L'aplicació de penalitzacions enumerades a la clàusula 25 del present Contracte que igualin o superi el percentatge màxim establert.
- i. L'incompliment del Contractista de les obligacions derivades de la contractació pública sostenible.
- j. No formalitzar l'acta de comprovació del replanteig en el termini indicat per BIMSA.

- k. L'incompliment del contractista de les obligacions derivades de l'experiència ofertada de l'Equip responsable de l'obra (Cap d'obra, Encarregat /da de l'obra, Tècnic/a de Prevenció)
- l. Aquelles altres que expressament es preveuen en el present contracte.

27.2.- Execució de la resolució del Contracte. La concurrència de qualsevol de les causes assenyalades a la clàusula 27.1, a excepció de les causes previstes a apartats 27.1.1 b) i c), tindrà efectes immediats, des de la seva comunicació fefaent per una de les parts sempre que la causa de resolució no li sigui imputable a la part que l'al·lega i sense perjudici de les accions, reclamacions o recursos de què es cregui assistida l'altra part .

Per l'aplicació de les causes de resolució previstes als apartats 27.1.1 b) i c) caldrà que prèviament s'acrediti tècnicament la concurrència de dites causes mitjançant un informe de la Direcció d'obra.

Decidida la resolució/acord per part de BIMSA, es comunicarà per escrit al Contractista, el qual estarà obligat a abandonar l'obra en un termini no superior a un mes des de la recepció de la notificació de la decisió de la resolució/acord per part de l'òrgan competent de la societat municipal. Ni l'existència de qüestions econòmiques per resoldre ni la manca de liquidació de l'obra ni altres qüestions, podran justificar el no abandonament de l'obra en aquest termini.

Una vegada comunicada la resolució/acord per part de BIMSA, aquesta podrà continuar les obres immediatament pel procediment que estimi més convenient.

A tal fi, BIMSA es reserva el dret a disposar de les instal·lacions i obres auxiliars instal·lades pel Contractista amb obligació de lliurament per part d'aquesta. En el supòsit que decidís exercir tal dret, i sempre que sigui adequat per a la correcta continuació de les obres, BIMSA procedirà a prendre possessió dels béns necessaris, bé sigui a títol d'adquisició o a través d'un arrendament amb possibilitat per a sotsarrendar al contractista que continués les obres. En un i altre cas, i a falta d'acord entre les parts, es farà amb valoració contradictòria, i recurrent, en defensa dels seus drets i amb igual vigència i validesa provisional del preu i altres condicions determinades per BIMSA en tant no es resolguin definitivament les discrepàncies.

Així mateix, el Contractista s'obliga a adoptar les mesures necessàries per al manteniment dels béns afectats, sempre que hi hagi raons de seguretat o d'interès públic que ho requereixin. A falta d'acord, la retribució del Contractista es fixarà a instància d'aquest per l'òrgan de contractació, prèvia audiència del Contractista, un cop conclusos els treballs i prenent com a referència els preus que serviren de base per a la celebració del Contracte. El Contractista podrà impugnar la decisió de l'òrgan de contractació que resoldrà el que procedeixi en el termini de quinze dies hàbils.

27.3.- Efectes de la resolució del Contracte: La resolució del Contracte per qualsevol de les causes mencionades a la clàusula 27.1 donarà lloc a la comprovació, mesurament i liquidació de les obres realitzades de conformitat amb el projecte, fixant els saldos pertinents a favor o en contra del Contractista, amb independència de l'aplicació de la clàusula 25 d'aquest Contracte i produirà els següents efectes:

- a) Quan el Contracte es resolgui per causes imputables al Contractista, aquest haurà d'indemnitzar a BIMSA de tots els danys i perjudicis ocasionats. La indemnització es farà efectiva, en primer terme, sobre la garantia constituïda, que serà incautada, sense perjudici de la subsistència de la responsabilitat del Contractista en el que es refereix l'import que excedeixi de la garantia prestada. La indemnització del danys i perjudicis és addicional a les possibles penalitzacions que corresponguin en aplicació de les clàusules corresponents d'aquest Contracte.
- b) Quan el Contracte es resolgui en el supòsit de suspensió de la iniciació de les obres per part de BIMSA per un termini superior a sis mesos, el Contractista tindrà dret a percebre per tots els conceptes, inclòs el benefici industrial, una indemnització equivalent a l'ú per cent (1%) del preu d'adjudicació, IVA exclòs.
- c) Quan el Contracte es resolgui en el supòsit de suspensió de les obres iniciades per un termini superior a vuit mesos acordada per BIMSA, el Contractista tindrà dret a percebre per tots els

conceptes, inclòs el benefici industrial, una indemnització equivalent al ú per cent (1%) del preu de les obres deixades de realitzar. S'entén per obres deixades de realitzar les que resultin de la diferència entre les establertes en el Contracte primitiu i les seves modificacions, i les que fins a la data de notificació de la suspensió s'haguessin executat. A aquesta quantitat es deduirà, per no ser acumulable a les mateixes, les quantitats que el Contractista, en el seu cas, hagués percebut per aplicació d'allò establert a la clàusula 26.2 del present Contracte.

- d) Quan el Contracte es resolgui per la impossibilitat d'executar la prestació en els termes inicialment pactats o la possibilitat veritable de què es pugui produir una lesió greu a l'interès públic en cas de què es continuï executant la prestació en els mateixos termes, i no sigui possible modificar el Contracte de conformitat amb el que s'estableix al Plec de Condicions de la licitació, el Contractista tindrà dret a percebre per tots els conceptes, inclòs el benefici industrial, la mateixa indemnització prevista al punt immediatament anterior (punt c), excepte que la causa sigui imputable al Contractista el que donarà lloc a l'aplicació de la lletra a) d'aquest apartat.
- e) Quan el Contracte es resolgui per mutu acord de les parts, els drets d'aquests s'acomodaran a lo vàlidament estipulat entre elles.

27.4.- Resolució del Contracte per BIMSA. BIMSA podrà, en qualsevol moment, resoldre el present Contracte per la seva lliure determinació, mitjançant l'abonament al Contractista de l'import de l'obra executada fins el moment del desistiment i dels materials aplegats, així com el valor residual de les instal·lacions que quedin en l'obra. El Contractista tindrà dret a percebre per tots els conceptes, inclòs el benefici industrial, una indemnització equivalent als danys produïts que en cap cas podrà ser superior al ú per cent (1%) del preu de les obres deixades de realitzar.

Així mateix, en aquest supòsit de resolució unilateral del Contracte per part de BIMSA, haurà de retornar-se al Contractista la garantia definitiva dins del termini màxim de trenta dies des de la data de resolució, llevat que existeixin causes contractuals justificades per a denegar aquesta devolució.

27.5.- En cas de resolució del Contracte seran d'aplicació, mutatis mutandis, les previsions establertes en el Contracte per al cas de recepció al final de l'obra, tal como amb caràcter enunciatiu i no limitatiu, la constitució de garanties, liquidació i recepció de l'obra executada.

## **28.- SUCESSIÓ DEL CONTRACTISTA.**

En cas que el Contractista, dugués a terme una fusió d'empreses, el present Contracte continuarà vigent amb l'entitat absorbent o amb la resultant de la fusió, que quedarà subrogada en tots els drets i obligacions provinents del mateix.

Igualment, en cas d'escissió, aportació o transmissió d'empreses o branques d'activitat de les mateixes, continuarà el Contracte amb l'entitat a la qual se li atribueixi, que quedarà subrogada en els drets i obligacions contrets, sempre que tingui la solvència exigida en acordar-se l'adjudicació o que les diverses societats beneficiàries de les esmentades operacions i, en cas de subsistir, la societat de la qual provinguin el patrimoni, empreses o branques segregades, es responsabilitzin solidàriament amb aquella de l'execució del Contracte.

Si no pogués produir-se la subrogació per no reunir l'entitat a la qual s'atribueixi el Contracte les condicions de solvència necessàries es resoldrà el Contracte en els termes establerts en el present document, considerant-se a tots els efectes com un supòsit de resolució del contracte per culpa de l'adjudicatari.

## **29.- OBLIGACIONS ESSENCIALS DEL CONTRACTE.**

29.1.- El compliment de les accions de comunicació, i en el seu cas el pla de comunicació, que tenen per finalitat comunicar i informar de l'inici d'obres, les afectacions a l'entorn, els possibles desviaments i els trajectes alternatius tant per a vehicles com per a vianants així com l'accés als transports públics, entre d'altres, sempre d'acord amb les directrius del departament de Comunicació de BIMSA.

L'adjudicatari es farà càrrec dels costos derivats de la seva execució i compliment. L'abast del mateix podrà incloure:

Anuncis premsa, falques de ràdio, baners a mitjans de comunicació, material gràfic (disseny i continguts, fulletons d'inici d'obra, de mobilitat, cartes a veïns, cartells porteria i comerços), accions de informació i acompanyament als ciutadans afectats, (personal d'informació, material i indumentària, distribucions de material gràfic), senyalització (lones indicatives, cartells indicatius, elements urbans, senyalització amb pintura, elements urbans...), web i multimèdia (disseny i continguts, vídeos, programació i manteniment), serveis relacionats amb visites i actes institucionals, recursos expositius per a la presentació del projecte, etc.

No es troben incloses les despeses relatives als cartells d'obra i a les lones de protecció amb imatge corporativa, que seran a càrrec del Contractista conforme als costos relacionats a la clàusula 18 del present contracte.

29.2.- El compliment de les condicions especials d'execució establertes en el Plec de Condicions de la licitació.

29.3.- El compliment per part del Contractista de l'oferta que hagi presentat en tots els seus termes.

29.4.- L'efectiva dedicació o adscripció a l'execució del Contracte dels mitjans personals i/o materials indicats i compromesos en l'oferta.

29.5.- Aquelles altres expressament previstes al present Contracte o al Plec de condicions de la licitació.

### **30.- MODIFICACIÓ DEL CONTRACTE.**

30.1.- Modificació del Projecte: BIMSA pot elaborar i redactar un/s nou/s projecte/s modificat/s que reculli les variacions i modificacions del/s projecte/s original/s del Contracte, sempre que així s'hagi previst al Plec de Condicions de la licitació, o quan malgrat no haver-se previst, es donin les causes legals oportunes.

En aquest supòsit el Contractista estarà obligat a executar les obres d'acord al/s nou/s projecte/s modificat/s sense que aquesta imposició per si mateix sigui objecte de reclamació per extra cost, ni amb dret a indemnització ni dret a disminuir el ritme dels treballs o suspendre'ls.

Així mateix, el Contractista es compromet a disposar dels mitjans necessaris per fer front, en el seu cas, a les modificacions, augments o disminucions de les obres contractades, dins dels límits convinguts i restarà obligat, quan la Direcció d'Obra ho consideri convenient, a introduir les modificacions necessàries perquè es mantinguin totes les condicions d'estabilitat, viabilitat, seguretat i qualitat previstes en el projecte.

Per la seva part, el Contractista podrà proposar també modificacions degudament justificades sobre l'obra projectada a la Direcció d'Obra, que l'elevant amb la seva conformitat a BIMSA per a l'adopció de l'acord que procedeixi. Tal petició per si mateixa no donarà dret al Contractista a fer cap modificació sobre el Pla d'Obres.

Al cursar la proposta esmentada en l'apartat precedent, el Contractista haurà d'assenyalar el termini dintre del qual necessitarà rebre la contestació per tal que no es vegi afectat el Pla d'Obres. La manca de contestació dins de l'esmentat termini, s'entendrà en tot cas com a denegació de la petició formulada.

30.2.- Modificació del Contracte. Les causes i el procediment de modificació del Contracte són les establertes en el Plec de Clàusules Administratives Particulars.

La modificació del Contracte és una potestat de BIMSA i no del Contractista. Per tant, les modificacions que s'acordin seran obligatòries per a aquest últim.

30.3.- Modificació del Projecte sense necessitat d'aprovació: Podran introduir-se variacions sense necessitat d'aprovació prèvia quant aquestes consisteixin en l'alteració en el número d'unitats realment executades sobre les previstes en els mesuraments del projecte, sempre que no representin un increment de la despesa superior al deu per cent del preu original del Contracte.

30.4.- Preu de la modificació. Quan la modificació del Contracte derivi en unes obres modificades d'import superior a l'original per les causes previstes al Plec de Condicions, aquest increment no podrà superar el percentatge indicat al Plec de Condicions.

En cas que les modificacions a la baixa superin el vint per cent de l'import d'adjudicació l'adjudicatari podrà sol·licitar la resolució del Contracte i la liquidació dels treballs realitzats sense dret a reclamació de cap cost addicional.

El preu de la modificació, es a dir, el de les obres definides en el nou projecte modificat, es calcularà d'acord a l'aplicació dels amidaments reals de les noves obres i els preus unitaris de Contracte, incloent els preus contradictoris que s'hagin pogut generar i aprovar en el transcurs de l'obra executada.

Si la modificació implica l'execució d'una nova unitat d'obra, , el preu de l'esmentada nova unitat d'obra es fixarà contradictòriament mitjançant el procediment establert al present Contracte.

L'augment, o disminució, de l'amidament de qualsevol partida del projecte modificat respecte del projecte, no donarà dret en cap cas a la revisió o invalidació del preu de Contracte, mantenint-se vigent sense limitació en tot l'amidament necessari per l'execució de l'objecte de la nova obra definida pel projecte modificat.

30.5.- Termini del contracte modificat. En el cas de modificar el Contracte, el Director de les Obres, definirà un nou Pla d'Obres i un nou Histograma per distribuir en les temps les obres modificades.

El Contractista podrà presentar les esmenes que estimi oportunes als documents presentats en un termini de deu dies des del seu lliurament. BIMSA analitzarà les esmenes i les prendrà en consideració d'acord al prescrit en el Contracte i el Plec de Condicions de la licitació.

El desacord final del Contractista no eximeix d'iniciar les obres del modificat. Aquest desacord el podrà elevar a les instàncies que consideri oportunes i definides en aquest Contracte en cas de desavinença.

Aquests nous documents substituiran a tots els efectes els equivalents vigents fins al moment.

El pla d'obres associat al modificat suposarà una actualització de l'anterior Pla d'Obres vigent amb els següents condicionants:

- S'actualitzaran només les tasques afectades per la modificació i les conseqüents d'acord als lligams del Pla d'Obres del Contracte.
- Es mantindran, sempre que existeixin, els rendiments i nombre d'equips del Pla d'Obres del Contracte.
- Es mantindran els lligams no afectats per la modificació.
- Es plasmarà la realitat de les tasques executades fins a la data sense que aquest aspecte justifiqui la no imputabilitat dels possibles retards esdevinguts imputables al Contractista.

El nou Pla d'Obres no modificarà l'anterior Pla per motius diferents del de les causes de modificació explicitades en el projecte modificat.

Es redactarà un nou histograma coherent amb el nou Pla d'Obres aplicant la valoració de les diferents partides associades a cada tasca i la seva distribució en el temps. Els valors discretitzats correspondran a mesos naturals.

30.6. Percentatge de personal propi amb contracte laboral. El canvi en les condicions d'execució d'obra, per modificacions no degudes a increment d'amidament o perquè BIMSA decideixi deixar sense

executar una part d'obra, podrà donar lloc a un recàlcul del percentatge del volum d'obres del personal propi amb contracte laboral ofertat, i a l'establiment d'un nou "Programa de Treball amb el personal propi amb Contracte laboral" de referència.

### **31.- PROTECCIÓ DE DADES PERSONALS I CONFIDENCIALITAT. CONTRACTE D'ENCARREGAT DE TRACTAMENT.**

31.1.- En compliment del què es disposa el Reglament General (UE) 2016/679 de Protecció de Dades, de 27 d'abril de 2016 (RGPD) i la Llei Orgànica 3/2018 de Protecció de Dades Personals i garantia dels drets digitals (LOPDGDD), BIMSA informa que amb motiu de la celebració del Contracte, les dades de caràcter personal del/s representant/s del contractista seran incloses en un tractament de dades responsabilitat de BIMSA amb domicili a Carrer de Roc Boronat, 117, 8a planta 08018 Barcelona ([lopd.bimsa@bcn.cat](mailto:lopd.bimsa@bcn.cat)). Així mateix, s'informa que la finalitat del tractament i recollida de les dades serà la gestió i execució del Contracte (base legitimadora del tractament), així com la gestió econòmica, comptable i fiscal, la gestió administrativa, la gestió de proveïdors, la gestió de cobraments i pagaments i històric de relacions comercials. Igualment, s'informa de la possibilitat d'exercitar els drets de supressió, oposició, portabilitat, limitació, accés i rectificació, al domicili o e-mail indicats, adjuntant una còpia del DNI o altre document oficial que acrediti la identitat de la persona que exerciti el dret.

D'acord amb allò què estableix l'article 13 RGPD i l'article 11 LOPDGDD s'indiquen a continuació les dades de contacte del DPO de BIMSA: [dpo.bimsa@bcn.cat](mailto:dpo.bimsa@bcn.cat).

Els destinataris de les dades personals facilitades seran la pròpia BIMSA, així com aquells tercers que realitzin tasques de fiscalització o aquells tercers que, en l'execució del contracte, necessàriament hagin d'accedir a la mateixa.

Per a més informació, pot consultar la Política de Privacitat de BIMSA al següent enllaç [www.bcn.cat/bimsa](http://www.bcn.cat/bimsa).

31.2.- El Contractista, en el cas que en els documents facilitats per a l'adjudicació del contracte o per a la seva execució, lliuri o inclogui dades de caràcter personal referent als seus/seves treballadors/es, tercers i/o col·laboradors, garanteix que amb caràcter previ al seu lliurament a BIMSA ha recaptat i obtingut de dites persones el seu consentiment inequívoc pel tractament de les seves dades personals i per la comunicació de les mateixes a BIMSA, per a ser tractades per aquesta amb la finalitat de la gestió i execució del Contracte, havent-les informat, igualment, de la possibilitat d'exercitar els drets de supressió, oposició, portabilitat, limitació, accés i rectificació davant de BIMSA, amb domicili a Carrer de Roc Boronat, 117, 8a planta 08018 Barcelona, com entitat responsable del tractament ([lopd.bimsa@bcn.cat](mailto:lopd.bimsa@bcn.cat)).

31.3.- Sense perjudici de tot l'anterior, i en el supòsit de què el contractista actuï com a Encarregat de Tractament -segons la definició continguda a l'article 4 del Reglament 2016/679 del Parlament Europeu i el Consell, de 27 d'abril de 2016 (RGPD)-, aquest es compromet a tenir implementades les mesures de seguretat que corresponguin en virtut de les disposicions de les referides normatives en matèria de protecció de dades.

Així mateix, es compromet a tenir actualitzat el registre d'activitats de tractament i a implantar les mesures tècniques, legals i organitzatives suficients pel compliment de les referides normatives en matèria de protecció de dades.

Tot el personal del contractista tindrà coneixement de la normativa esmentada en el moment de tractar la informació confidencial de BIMSA.

Una vegada complerta la prestació contractual, les dades personals seran retornades a BIMSA i es suprimiran les còpies existents llevat que es requereixi la conservació de dades personals d'acord amb el Dret de la Unió o dels seus Estats Membres, tal i com estableix l'article 28.3g del Reglament 679/2016 i l'article 33.3 de la LOPDGDD.

En el supòsit de què el contractista ostenti la referida consideració d'encarregat de tractament, aquest es compromet a tractar les dades personals corresponents sota la exclusiva direcció de BIMSA i atenant-se en qualsevol cas a les seves instruccions.

Així mateix, en virtut d'allò que disposa l'article 28.2 RGPD i l'article 73.I LOPDGDD, el contractista no podrà subcontractar a tercers la realització de cap tractament encomanat per BARCELONA D'INFRAESTRUCTURES MUNICIPALS, S.A., llevat que hagués obtingut autorització prèvia per escrit, específica o general, del responsable. En aquest sentit, es recorda que la cadena de responsabilitat es manté respecte de les subcontractacions.

### **32. REPRESENTANTS DE LES PARTS, NOMENAMENS I NOTIFICACIONS.**

32.1.- Queda nomenat com a representant del Contractista per a l'exercici dels drets i compliment de les obligacions que se'n derivin d'aquest Contracte, amb facultats amplíssimes per a la fi que s'ha esmentat, la persona que el contractista designi com a Delegat d'Obra i com a responsable de Seguretat i Salut.

Aquestes facultats com a dimanants del present atorgament, no poden ser revocades ni limitades de cap manera pel Contractista, llevat que simultàniament designés a un altre representant per a substituir, amb iguals poders, al que fos cessat. Així mateix s'obliga a que, en cas de cessar o faltar per qualsevol causa el representant designat, es procedirà en un termini que no excedirà a vuit dies, al nomenament per escrit d'altre que el substitueixi. En qualsevol cas, el nou representant del qual el Contractista comunicarà el seu nom a BIMSA haurà de ser aprovat per aquesta explícitament i per escrit.

Així mateix, el contractista haurà de designar a un Cap d'Obra.

32.2.- BIMSA designarà al Responsable del Contracte.

32.3 A efectes de notificar-se qualsevol actuació prevista al Contracte, les parts designen el següents domicilis a efectes de notificacions:

BIMSA  
Carrer de Roc Boronat, 117, 8a planta 08018 Barcelona

CONTRACTISTA  
L'adreça que hagi indicat en la licitació de l'acord marc.

S'entendrà igualment correctament notificada qualsevol comunicació si s'entrega en ma al Responsable del Contracte i al Representant del Contractista.

### **33.- RÈGIM JURÍDIC I JURISDICCIO COMPETENT.**

33.1. El Contracte queda subjecte a la legislació mercantil, civil i processal espanyola.

33.2.- Qualsevol de les parts podrà determinar l'elevació a públic del present Contracte, essent les despeses a càrrec de qui ho demani.

33.3.- L'ordre jurisdiccional civil serà el competent per a resoldre les controvèrsies que sorgeixin entre les parts en relació amb els efectes i extinció del contracte.

Ambdues parts contractants, amb renúncia als seus propis furs, se sotmeten expressament als jutjats i tribunals de Barcelona, a l'objecte de dirimir totes qüestions que l'execució, interpretació o acompliment d'aquest contracte puguin originar.

33.4.- En cap cas el Contractista podrà suspendre o endarrerir les obres, ni tan sols sota fonament o al·legació de tenir pendents reclamacions, diferències o reserves de qualsevol naturalesa o entitat, hagin donat aquestes lloc o no a procediments judicials o contenciosos de qualsevol índole. El dret del

Contractista a la seva retribució no origina cap dret de retenció sobre les obres.

33.5.- El contracte queda sotmès a la normativa nacional i de la Unió Europea en matèria de protecció de dades, i particularment al Reglament (UE) 2016/679 del Parlament Europeu i del Consell de 27 d'abril de 2016, relatiu a la protecció de les persones físiques pel que fa al tractament de dades personals i a la lliure circulació d'aquestes dades (en endavant, RGPD) i a la Llei Orgànica 3/2018, de 5 de desembre, de Protecció de Dades Personals i garantia dels drets digitals (en endavant, LOPDgdd) i aquella normativa que la desenvolupi, quedant el contractista sotmès a dita normativa.

I perquè consti i en prova de conformitat, ambdues parts signen el present contracte a la data de la darrera signatura electrònica.