



**Ajuntament  
de Barcelona**

**BIMSA**, Barcelona de Infraestructuras Municipales, SA

**BARCELONA DE INFRAESTRUCTURAS MUNICIPALES, SA (BIMSA)**

**PLIEGO DE CLÁUSULAS ADMINISTRATIVAS PARTICULARES**  
**CONTRATACIÓN ARMONIZADA - PROCEDIMIENTO ABIERTO**

**OBRAS RELATIVAS AL NUEVO EDIFICIO PARA LA AMPLIACIÓN DEL MUSEO DE ARTE  
CONTEMPORÁNEO DE BARCELONA, EN LA PLAZA DE LOS ÀNGELS, EN EL DISTRITO DE  
CIUTAT VELLA, EN BARCELONA (ACTUACIÓN 2), CON MEDIDAS DE CONTRATACIÓN  
PÚBLICA SOSTENIBLE**

**NÚMERO DE EXPEDIENTE: 601.2025.163**



## **CUADRO RESUMEN DE CARACTERÍSTICAS DEL PROCEDIMIENTO DE LICITACIÓN**

### **PLIEGO DE CLÁUSULAS ADMINISTRATIVAS PARTICULARES**

#### **OBRAS RELATIVAS AL NUEVO EDIFICIO PARA LA AMPLIACIÓN DEL MUSEO DE ARTE CONTEMPORÁNEO DE BARCELONA, EN LA PLAZA DE LOS ÀNGELS, EN EL DISTRITO DE CIUTAT VELLA, EN BARCELONA (ACTUACIÓN 2), CON MEDIDAS DE CONTRATACIÓN PÚBLICA SOSTENIBLE**

- A. DESCRIPCIÓN DEL OBJETO DEL CONTRATO:** Las obras contempladas en el presente procedimiento de licitación corresponden a la actuación 2: obras del nuevo edificio para la ampliación del Museo de Arte Contemporáneo de Barcelona, en la plaza de los Àngels, en el distrito de Ciutat Vella, en Barcelona.

Esta licitación es la segunda de las dos actuaciones que se contemplan en el PROYECTO EJECUTIVO DE AMPLIACIÓN DEL MUSEO DE ARTE CONTEMPORÁNEO DE BARCELONA aprobado inicialmente por la Comisión de Gobierno, en fecha 9 de mayo de 2024.

Se ha realizado el proyecto modificado del proyecto de ampliación del Museo de Arte Contemporáneo de Barcelona, separata actuación 2, aprobado por la Comisión de Ecología, Urbanismo, Movilidad y Vivienda en fecha 15 de julio de 2025.

Los ámbitos e intervenciones principales de esta actuación, que se ejecutan parcial o totalmente, son los siguientes:

Construcción de edificio museo sobre rasante.

- o Sistema estructural
- o Sistema envolvente y acabados exteriores
- o Compartimentación y acabados interiores
- o Sistemas de acondicionamientos, instalaciones y servicios
- o Equipamiento, mobiliario y señalética
- o Espacios exteriores
- o Seguridad y salud
- o Gestión de residuos

La implantación de este nuevo edificio del museo en un ámbito ya construido con otras edificaciones y servicios provoca una serie de interferencias entre lo existente y lo nuevo que hace reubicar y redefinir los siguientes elementos:

- La transformación del edificio contrafuerte de Clotet-Paricio para convertirlo en parte del museo.
- La definición del patio del ábside.
- La ampliación del nuevo museo interviene sobre una parte del aparcamiento existente.

- B.- VALOR ESTIMADO DEL CONTRATO: 10.508.967,30 EUROS (IVA excluido), desglosado del siguiente modo:**

Concepto	Importe (IVA excluido)
Presupuesto base de licitación total	8.757.472,75 euros



Posibles modificaciones (20 %)	1.751.494,55 euros <sup>1</sup>
<b>Total</b>	<b>10.508.967,30 euros</b>

**C. PRESUPUESTO BASE DE LICITACIÓN: 10.596.542,03 EUROS (IVA incluido).**

Concepto	Importe (IVA excluido)	IVA	Importe total (IVA incluido)
Presupuesto base de licitación	8.757.472,75 euros	1.839.069,28 euros	10.596.542,03 euros

**CRÉDITO PRESUPUESTARIO:** El crédito presupuestario se encuentra informado favorablemente por la Comisión de Gobierno del Ayuntamiento de Barcelona de fecha 20 de noviembre de 2025, con el código de actuación E.01.6275.01.

**D. DURACIÓN TOTAL DE LA EJECUCIÓN DE LAS OBRAS:** dieciocho (18) meses, a contar a partir de la fecha que se establezca en el acta de comprobación del replanteo.

La duración global del contrato para la ejecución de la totalidad de las obras es de DIECIOCHO (18) meses. Esto, de conformidad con lo que se establece en el proyecto y en el pliego de prescripciones técnicas para la ejecución de la globalidad de las obras, según planificación técnica que consta en el anexo correspondiente del proyecto.

Dicho proyecto muestra una propuesta de mínimos en relación con el planteamiento de la evolución de las obras que, en todo caso, podrá servir de base para el desarrollo de toda la documentación técnica a presentar por los licitadores, así como desarrollarlo o mejorarlo, en su caso.

Las diferentes fases de obra del edificio de ampliación del MACBA están vinculadas principalmente a dos parámetros. Por un lado, se mantiene en funcionamiento durante toda la fase de obra el aparcamiento subterráneo con dos plantas de la plaza de los Àngels y, en consecuencia, debe garantizarse en todo momento el acceso y la evacuación en caso de incendio de esta instalación. Por otra parte, existe un periodo de tiempo en el que las obras de la actuación 1 (actualmente en ejecución y que no forma parte de este contrato) coinciden con las obras de la actuación 2, objeto de este contrato, de modo que se hace necesaria la coordinación de espacios y trabajos entre las empresas adjudicatarias de cada actuación.

Los cierres de obra se mantendrán en la misma posición durante toda la actuación 2 hasta su finalización.

**E. VALORACIÓN DE PLAZOS:** véase el **anexo n.º 6** del presente Pliego.

**F. LUGAR DE EJECUCIÓN:** BARCELONA

<sup>1</sup> De conformidad con el artículo 101 de la LCSP, el importe correspondiente a las posibles modificaciones indicado en el cuadro resumen se facilita a efectos de calcular el valor estimado del contrato (VEC), para determinar el procedimiento de licitación. En aplicación del artículo 204 de la LCSP, el importe máximo para la totalidad de las modificaciones previstas durante la ejecución del contrato será el resultado de aplicar el porcentaje fijado en el cuadro resumen (hasta un 20 %) sobre el precio inicial del contrato.



**G. GARANTÍA PROVISIONAL:** no procede.

**H- GARANTÍA DEFINITIVA:** el 5 % del importe de adjudicación, IVA excluido (véase la cláusula 14 del presente Pliego).

**I. PLAZO DE GARANTÍA:** MÍNIMO VEINTICUATRO (24) MESES.

**J. ADMISIBILIDAD DE VARIANTES Y MEJORAS:** No.

**K. REVISIÓN DE PRECIOS:** Sí.

La fórmula de revisión aplicable, que será invariable durante la ejecución del contrato, es la siguiente:

Fórmula establecida por el Real Decreto para obras de edificación general (fórmula 811):  

$$K_t = 0,04A_t / A_0 + 0,01B_t / B_0 + 0,08C_t / C_0 + 0,01E_t / E_0 + 0,02F_t / F_0 + 0,03L_t / L_0 + 0,08M_t / M_0 + 0,04P_t / P_0 + 0,01Q_t / Q_0 + 0,06R_t / R_0 + 0,15S_t / S_0 + 0,02T_t / T_0 + 0,02U_t / U_0 + 0,01V_t / V_0 + 0,42$$

Donde:

$K_t$  es el coeficiente a aplicar en el momento de la revisión

El subíndice  $t$  para cada material es el precio oficial en el momento de la revisión

El subíndice  $0$  para cada material es el precio oficial reflejado en el presupuesto de licitación

Y los epígrafes para cada material son:

A: aluminio	B: materiales bituminosos	C: hormigón armado	E: energía
F: focos y luminarias	L: materiales cerámicos	M: madera	O: plantas
P: productos plásticos	Q: productos químicos	R: áridos y rocas	S: m. siderúrgicos
T: m. electrónicos	U: cobre	V: vidrio	X: m. explosivos

Fórmula establecida por el Real decreto para obras de edificación general con alto componente de instalaciones (**Fórmula 812**):

$$K_t = 0,04A_t / A_0 + 0,01B_t / B_0 + 0,08C_t / C_0 + 0,01E_t / E_0 + 0,02F_t / F_0 + 0,03L_t / L_0 + 0,04M_t / M_0 + 0,04P_t / P_0 + 0,01Q_t / Q_0 + 0,06R_t / R_0 + 0,15S_t / S_0 + 0,06T_t / T_0 + 0,02U_t / U_0 + 0,01V_t / V_0 + 0,42$$

Donde:

$K_t$  es el coeficiente a aplicar en el momento de la revisión

El subíndice  $t$  para cada material es el precio oficial en el momento de la revisión

El subíndice  $0$  para cada material es el precio oficial reflejado en el presupuesto de licitación

Y los epígrafes para cada material son:

A: aluminio	B: Materiales bituminosos	C: hormigón armado	E: energía
F: focos y luminarias	L: materiales cerámicos	M: madera	O: plantas
P: productos plásticos	Q: productos químicos	R: áridos y rocas	S: m.
siderúrgicos			
T: m. electrónicos	U: cobre	V: vidrio	X: m.
explosivos			

**L. CAPACIDAD Y SOLVENCIA:** Véanse las cláusulas 6 y 9 del presente Pliego.

Según el RD 773/2015, la clasificación requerida es la siguiente:

GRUPO	SUBGRUPO	CATEGORÍA
C	2	6



- M. SEGUROS:** El adjudicatario queda obligado a suscribir y mantener en vigor a lo largo de toda la vigencia del contrato las pólizas de seguros por los importes mínimos indicados a continuación que cubran cualquier responsabilidad derivada del contrato, en el que conste como beneficiario BIMSA, conforme al **anexo n.º 9**.

Seguro “todo riesgo construcción”, por un importe mínimo igual al de la adjudicación, y de “responsabilidad civil”, por un importe de 3.000.000 euros.

**N.- PRESENTACIÓN DE PROPUESTAS (MEDIO Y PLAZO):**

La presentación de las propuestas se realizará por medios electrónicos, informáticos o telemáticos en los términos establecidos en el presente pliego, y se hará exclusivamente a través del [Portal de Contratación Electrónica del Ayuntamiento de Barcelona](#).

**Fecha límite:** 15 de enero de 2026

**Hora límite:** Hasta las 13:00:00<sup>2</sup> horas

**Formato:** a través de tres (3) sobres digitales, que se denominarán Sobre A, sobre B y sobre C.

**O. APERTURA DE SOBRES:**

**O.1. APERTURA DEL SOBRE DIGITAL B, QUE CONTIENE LA PROPUESTA EVALUABLE MEDIANTE JUICIO DE VALOR:**

NO se celebrará acto público de apertura de las propuestas. En cualquier caso, la apertura en acto privado de las proposiciones evaluables mediante juicio de valor se realizará con carácter previo a la apertura del sobre C.

**O.2. APERTURA DEL SOBRE DIGITAL C, QUE CONTIENE LA PROPUESTA EVALUABLE A TRAVÉS DE LA APLICACIÓN DE CRITERIOS CUANTIFICABLES MEDIANTE FÓRMULAS AUTOMÁTICAS:**

**Fecha:** Se comunicará oportunamente día y hora a través del perfil de contratante de BIMSA, integrado en la Plataforma de la Generalitat de Catalunya.

**P. CRITERIOS DE VALORACIÓN DE LAS OFERTAS:** según **anexo n.º 6** del presente Pliego.

Tal como se contempla y justifica en el informe técnico que consta en el expediente de contratación, para conseguir una mejor ejecución de los trabajos que desempeñar, en términos de calidad y seguridad, mejorando incluso el coste y el plazo, es importante tener en consideración la experiencia, en trabajos similares, de las personas que desarrollarán las funciones de jefe/a de obra, encargado/a de obra y técnico/a de prevención.

Por lo tanto, la experiencia de este personal clave para la ejecución del contrato afecta de manera significativa a su mejor ejecución.

A tal efecto, uno de los criterios de adjudicación cuantificables mediante fórmulas automáticas es la experiencia de estas personas en actuaciones similares, entendiendo por *similares*:

---

<sup>2</sup> Las ofertas recibidas con posterioridad, es decir, de las 13.00.01 en adelante, se considerarán extemporáneas.



- Obras de equipamientos de cualquier uso, exceptuando los usos de aparcamiento y residencial, ejecutadas en entornos urbanos en los últimos QUINCE (15) años y de un importe mínimo, a efectos de ser considerado similar (IAS), de 1.500.000,00 € (PEC, IVA no incluido).
- y una dimensión mínima de 2.000 m<sup>2</sup>.

También, y a efectos del cálculo de la valoración del criterio de la experiencia del personal del equipo responsable de la obra en base a los criterios automáticos que se especifican en el apartado 1.6 del **anexo n.º 6** del pliego, se define el siguiente importe de referencia (IR):

- Importe de referencia (IR) = 3.500.000 €

**Q. PUBLICIDAD:**

- Diario Oficial de la Unión Europea (DOUE). Fecha de envío: prevista para el 27 de noviembre de 2025.
- Perfil de contratante: Integrado en la [Plataforma de Servicios de Contratación Pública de la Generalitat de Catalunya \(PSCP\)](#). También accesible a través de la [web de BIMSA](#).

**R. CESIÓN DEL CONTRATO:** El contrato se podrá modificar en aplicación de las circunstancias legalmente establecidas y lo previsto en la cláusula 19 del presente Pliego.

**S. DIVISIÓN EN LOTES:** No, de acuerdo con los informes justificativos que figuran en el expediente de contratación.

**T. SERVICIO DE INFORMACIÓN Y RESOLUCIÓN DE CONSULTAS A DISPOSICIÓN DE LOS LICITADORES:** Las dudas, consultas o solicitudes de información se tendrán que formular por escrito mediante la utilidad “Preguntas”, disponible a través del [acceso privado del licitador](#), dentro del Portal de Contratación Electrónica del Ayuntamiento de Barcelona.

Las respuestas a dichas dudas y/o solicitudes de información se proporcionarán a todos los interesados, con carácter vinculante, a través de las dos vías siguientes:

Espacio “Preguntas” previsto para esta licitación en el Portal de Contratación Electrónica del Ayuntamiento de Barcelona.

Espacio “Dudas y preguntas” previsto para esta licitación en el Perfil de Contratante.

Igualmente, se informa a los interesados de que la información relacionada con el estado de tramitación del presente procedimiento se publicará en el perfil de contratante, incluyendo, en su caso, las aclaraciones y enmiendas pertinentes. En relación con el Perfil de Contratante, se recomienda a los interesados la suscripción al presente expediente, o bien la consulta de forma periódica para estar informados del estado de situación del procedimiento de contratación.

En el caso de que BIMSA, en el marco de la licitación, emita una nota de aclaración en donde se especifique una modificación, consideración, anulación parcial o cualquier otro desarrollo adicional al proyecto o proyectos, esta prevalecerá sobre este o estos.

**U. VISITA A LAS OBRAS:** No.

**V. SUBCONTRATACIÓN:** Sí.

**X. CESIÓN DEL CONTRATO:** de conformidad con lo establecido en la cláusula 19 del presente Pliego.



**Y. OTRA INFORMACIÓN DE INTERÉS:**

- Presentación de las ofertas de forma **exclusivamente electrónica**. Véanse las cláusulas 7 y 8 del presente Pliego.
- Estarán incluidos dentro del precio ofertado por el licitador todos los gastos enumerados en la Cláusula 2 del contrato tipo.
- Además del perfil de contratante de la sociedad municipal, el proyecto o proyectos ejecutivos objeto de la presente licitación también se podrán descargar a través del siguiente enlace:

[https://ftpcontractacio.bimsa.cat:4433/?u=RdGw&p=YzCX&path=/CD\\_licitacio.zip](https://ftpcontractacio.bimsa.cat:4433/?u=RdGw&p=YzCX&path=/CD_licitacio.zip)



**OBRAS RELATIVAS AL NUEVO EDIFICIO PARA LA AMPLIACIÓN DEL MUSEO DE ARTE CONTEMPORÁNEO DE BARCELONA, EN LA PLAZA DE LOS ÀNGELS, EN EL DISTRITO DE CIUTAT VELLA, EN BARCELONA (ACTUACIÓN 2), CON MEDIDAS DE CONTRATACIÓN PÚBLICA SOSTENIBLE**

**PLIEGO DE CLÁUSULAS ADMINISTRATIVAS PARTICULARES**

TIPO DE CONTRATO: OBRAS  
TRAMITACIÓN: ORDINARIA  
PROCEDIMIENTO: ABIERTO  
REGULACIÓN: ARMONIZADA

N.º  
de  
expediente

601.2025.163

Descripción  
del contrato

Obras relativas al nuevo edificio para la ampliación del Museo de Arte Contemporáneo de Barcelona, en la plaza de los Àngels, en el distrito de Ciutat Vella, en Barcelona (actuación 2), con medidas de contratación pública sostenible

Código CPV

45000000-7

Código NUTS

ES511

**I. DISPOSICIONES GENERALES**

**CLÁUSULA 1. OBJETO, RÉGIMEN JURÍDICO DEL CONTRATO Y JURISDICCIÓN COMPETENTE**

1.1. El objeto del presente Pliego de cláusulas administrativas particulares (en adelante, *pliego*) es el establecimiento de las condiciones que regirán la adjudicación, por parte de BARCELONA DE INFRAESTRUCTURAS MUNICIPALES, SA (en adelante, *BIMSA* o *entidad contratante*) del contrato de ejecución de las **obras relativas al nuevo edificio para la ampliación del Museo de Arte Contemporáneo de Barcelona, en la plaza de los Àngels, en el distrito de Ciutat Vella, en Barcelona (actuación 2), con medidas de contratación pública sostenible**, que se definen en el presente pliego y en sus anexos y que fomenta las medidas de contratación previstas en el Decreto de Alcaldía, de 19 de mayo de 2016, y en el Decreto de Alcaldía S1/D/2017-1271, de 24 de abril, de contratación pública sostenible, publicado en el *Boletín Oficial del Ayuntamiento de Barcelona (Gaceta Municipal)* con fecha 28 de abril de 2017, respectivamente.

Este decreto de Alcaldía puede consultarse en el siguiente enlace:  
<https://bcnroc.ajuntament.barcelona.cat/jspui/handle/11703/101966>.

1.2. De conformidad con el citado Decreto de Alcaldía de 24 de abril de 2017, en el objeto del contrato se incorporan las siguientes medidas de contratación pública sostenible:

- Subcontratación y pago a subcontratistas o proveedores.
- Contratación de trabajadores con dificultades particulares de inserción en el mercado laboral/subcontratación de empresas de economía social (véase la Ley 5/2011, de 29 de marzo)



- Mejoras sobre personal propio que se adscribirá a la obra de forma directa.
- Operaciones financieras ilegales en países considerados paraísos fiscales.

1.3. BIMSA está sujeta a las disposiciones de la Ley 9/2017, de 8 de noviembre, de contratos del sector público (LCSP), por la que se trasladan al ordenamiento jurídico español las directivas del Parlamento Europeo y del Consejo 2014/23/UE y 2014/24/UE, de 26 de febrero de 2014, relativas a la contratación armonizada que, como poder adjudicador que no tiene carácter de Administración pública, le son aplicables, así como lo que se prevé en el presente pliego y en el clausulado del contrato que se formalice.

En relación con las eventuales modificaciones contractuales que puedan producirse, será de aplicación el régimen previsto en la subsección 4.<sup>a</sup> de la sección 3.<sup>a</sup> del capítulo I del título I de la LCSP.

También le son de aplicación el Decreto de Alcaldía de 24 de abril de 2017 mencionado anteriormente, así como el Decreto de Alcaldía, de 19 de mayo de 2016, por el que se reconoce como cláusula esencial del contrato que los licitadores, contratistas o subcontratistas o empresas filiales o empresas interpuestas no tienen relación económica ni financiera ilegal con un país considerado paraíso fiscal. En consecuencia, los licitadores, contratistas o subcontratistas o empresas filiales o interpuestas del presente contrato público no pueden realizar operaciones financieras que sean consideradas delictivas en los términos legalmente establecidos ni en paraísos fiscales —según la lista de países elaborada por las instituciones europeas o avalada por estas o, en su defecto, por el Estado español— ni fuera de ellos, como delitos de blanqueo de capitales, fraude fiscal o contra la Hacienda pública.

1.4. El contrato tiene la consideración de contrato privado y queda sujeto, en cuanto a sus efectos y extinción, al derecho privado, rigiéndose por este pliego, por el contrato y por la documentación anexada y, en todo lo no previsto, por la legislación civil y mercantil aplicable.

A la preparación y adjudicación del presente contrato le resulta de aplicación lo previsto en el título I del libro tercero de la LCSP.

1.5. Para resolver cualquier discrepancia que pudiera surgir de la preparación, adjudicación y modificaciones contractuales, cuando estas últimas se fundamenten en el incumplimiento de lo establecido en los artículos 204 y 205 de la LCSP, cuando se entienda que dicha modificación debería haber sido objeto de una nueva adjudicación, las partes se someterán al orden jurisdiccional contencioso-administrativo.

Para resolver cualquier discrepancia que pudiera surgir en relación con los efectos y extinción del contrato, las partes se someterán al orden jurisdiccional civil. Las partes se someten expresamente a la jurisdicción y competencia de los juzgados y tribunales de la ciudad de Barcelona, con renuncia a cualquier otro fuero que pueda corresponderles.

1.6. El presente Pliego de cláusulas administrativas particulares, sus anexos y el pliego de prescripciones técnicas particulares, en caso de que haya, revestirán carácter contractual. El contrato se ajustará al contenido del presente pliego, cuyas cláusulas se considerarán parte integrante del respectivo contrato.

1.7. La presentación de proposiciones implica la aceptación incondicional por parte de los licitadores del contenido del presente pliego y de la totalidad de la documentación que conforma esta licitación, sin ninguna excepción o reserva.

El desconocimiento de esta documentación en cualquiera de sus términos y de los otros documentos contractuales de toda índole que puedan tener aplicación en la ejecución de lo pactado no eximirá a la empresa adjudicataria de la obligación de cumplirlos.



1.8. La interpretación del Contrato y las discrepancias sobre su aplicación se hará teniendo en cuenta, en primer lugar, el presente pliego y los pliegos de prescripciones técnicas, en caso de que haya, y el proyecto. En caso de discordancia entre lo que prevé el pliego y el contrato, prevalecerá lo que se indica en el pliego.

1.9. En el supuesto de que el presente Pliego sea traducido a otras lenguas, en caso de discrepancia prevalecerá la versión en lengua catalana.

1.10. La ejecución del contrato se realizará a riesgo y ventura del contratista, sin perjuicio de lo que se establece en el artículo 239 de la LCSP.

1.11. El contratista quedará obligado a respetar la normativa vigente en materia de protección de datos y, particularmente, el Reglamento (UE) 2016/679 del Parlamento Europeo y del Consejo, de 27 de abril de 2016, relativo a la protección de las personas físicas en lo que respecta al tratamiento de datos personales y a la libre circulación de estos datos (RGPD) y a la Ley orgánica 3/2018, de 5 de diciembre, de protección de datos personales y garantía de los derechos digitales (LOPDGDD) y aquella normativa que la desarrolle, quedando el contratista sometido a dicha normativa.

1.12. Conforme a los efectos de la Ley 37/1992, de 28 de diciembre, del impuesto sobre el valor añadido, el presente contrato tiene la condición de contrato de arrendamiento de obras, resultando de aplicación lo previsto en el artículo 84.Uno.2.f de la Ley 37/1992, de 28 de diciembre, del impuesto sobre el valor añadido, modificado por la Ley 7/2012, de 29 de octubre, y relativo a la inversión del sujeto pasivo.

La calificación de este contrato como arrendamiento de obras se limita a los efectos fiscales y tributarios, resultando de aplicación en los restantes ámbitos el régimen derivado de la normativa citada en la cláusula 1.3 del presente Pliego.

## **CLÁUSULA 2. VALOR ESTIMADO DEL CONTRATO, PRESUPUESTO BASE DE LICITACIÓN Y PRECIO DEL CONTRATO Y REVISIÓN DE PRECIOS**

2.1. El valor estimado del contrato a efectos de determinar el procedimiento de adjudicación, la publicidad y la competencia del órgano de contratación se expresa en el **apartado B** del cuadro resumen de características del presente pliego, importe que no incluye el impuesto sobre el valor añadido (IVA).

A efectos de su cálculo, se ha tenido en cuenta el artículo 101 de la LCSP. Este valor es la suma del presupuesto base de licitación, así como de las eventuales modificaciones, y, en su caso, prórrogas u otras opciones, en los términos establecidos en el presente Pliego.

2.2. El presupuesto base de licitación es el que consta expresado en el **apartado C** del cuadro resumen de características. Este presupuesto es la cifra máxima por encima de la cual se estimará que las ofertas de los licitadores exceden el tipo de licitación.

La oferta no podrá superar en ningún caso el importe indicado en el **apartado C** del cuadro resumen de características, y según se especifique en el **anexo n.º 4** del presente Pliego.

En el supuesto de que el licitador exceda este importe o importes, se le excluirá del procedimiento.

El desglose del presupuesto base de licitación se indica en el **anexo n.º 10** del presente Pliego.

Este presupuesto base incluye todos los factores de valoración y los gastos que, según los documentos contractuales y la legislación vigente, corren a cuenta del adjudicatario, así como los tributos de cualquier tipo, incluyendo el impuesto sobre el valor añadido.



Quedarán excluidas las ofertas que presenten un importe superior al presupuesto base de licitación.

El adjudicatario tendrá derecho a percibir las cantidades correspondientes a los trabajos realmente ejecutados, de conformidad con su oferta y de la forma prevista en el correspondiente contrato, y que hayan sido solicitados por BIMSA.

BIMSA no queda obligada a agotar el mencionado importe en el sentido de que las certificaciones, una vez finalizado el contrato, podrían ascender a una cantidad inferior a la inicialmente prevista.

El adjudicatario está obligado a mantener su oferta durante todo el plazo de ejecución del contrato, sin poder reclamar ningún gasto o coste adicional.

En su caso, las demás partidas cifradas a precio alzado que justificar en el presupuesto base no supondrán derecho a su percepción por parte del contratista, solo en la cuantía o unidad de obra de los trabajos realmente realizados.

2.3. El precio del contrato será aquel al que ascienda la adjudicación, más el correspondiente al impuesto sobre el valor añadido, que deberá figurar de manera diferenciada.

En el precio del contrato se considerarán incluidos el resto de los tributos, tasas y cánones de cualquier índole que sean de aplicación, así como todos los gastos que el adjudicatario deba asumir conforme a lo previsto en el contrato tipo adjunto y en el pliego de cláusulas administrativas particulares y la documentación anexa.

2.4. El precio del contrato SÍ será objeto de revisión.

#### **2.4. Revisión de precios.**

De acuerdo con lo que se especifica en **el apartado K del cuadro resumen de características**, el contrato está sujeto a revisión de precios en los términos establecidos en los artículos 103 a 105 de la LCSP, así como en el artículo 106 del RGLCAP y en el presente Pliego.

No se consideran revisables los conceptos establecidos en el artículo 103.2 de la LCSP.

De acuerdo con el artículo 103 de la LCSP, la revisión de precios tiene que ser periódica y predeterminada, resultante de aplicar la fórmula preestablecida en el presente Pliego.

La revisión periódica y predeterminada de precios del contrato solo será procedente cuando el contrato se haya ejecutado, al menos, en el 20 % de su importe y haya transcurrido UN (1) año desde la formalización del contrato. En consecuencia, el primer 20 % ejecutado (incluidos, en su caso, los acopios de materiales con valor positivo o negativo) y el importe ejecutado en el primer año transcurrido desde la formalización quedarán excluidos de la revisión de precios.

La fórmula polinómica aplicable a la obra, a efectos de revisión de precios, de las contenidas en el Real Decreto 1359/2011, de 7 de octubre, por el cual se aprueba la relación de materiales básicos y las fórmulas tipo de revisión de precios de los contratos de obras y de contratos de suministro de fabricación de armamento y equipamiento de las Administraciones públicas, será la fórmula prevista en **el apartado K del cuadro resumen de características**. El significado de los símbolos utilizados en esta fórmula será el que se indica en la mencionada disposición.

El coeficiente resultante de la aplicación en la fórmula polinómica que se establece de los índices de precios oficialmente aprobados se aplicará sobre el importe líquido (incluidos, en su caso, acopios de materiales con valor positivo o negativo) de la certificación del mes correspondiente.

Los índices oficiales de precios que se tomarán para su aplicación en las fórmulas polinómicas mencionadas serán los publicados en el *Boletín Oficial del Estado (BOE)*, tomándose como índice



de salida el del mes de la formalización de la obra si esta se produce en el plazo de los tres meses posteriores a la fecha límite de presentación de las ofertas, o el del mes en que finalice el mencionado plazo de tres meses si la formalización se produce con posterioridad.

El importe de las revisiones de precios que sean procedentes se hará efectivo, de oficio, mediante el abono o el descuento correspondiente en las certificaciones o pagos parciales.

Para el cálculo de la revisión de precios del importe líquido de la certificación mensual se tendrán en cuenta los últimos índices de precios publicados en el *BOE*, si los correspondientes al mes al que se refiere la certificación no hubieran sido todavía publicados, procediéndose a la regularización de la revisión con los índices correspondientes en la sucesiva certificación mensual inmediata a la publicación de estos índices o, en su caso, en la certificación final de obra.

Cuando se considere que la demora en la ejecución de la obra es imputable al contratista, y sin perjuicio de las penalizaciones que sean procedentes, se aplicará lo expuesto en el artículo 104 de la LCSP.

Una vez acabado el periodo de garantía, se hará una eventual liquidación complementaria por el valor de los gastos generados por la explotación de la obra en que haya podido incurrir el contratista, imputables a BIMSA o al titular de las obras que excedan del deber de conservación y garantía del contratista, más el ajuste definitivo del importe correspondiente en las revisiones de precios (si procede), por aplicación de los índices definitivos y que no hubieran sido contemplados en el momento de la recepción y liquidación de la obra.

2.5. Se hace constar que se dispone de crédito suficiente<sup>3</sup>, informado favorablemente por la Comisión de Gobierno del Ayuntamiento de Barcelona, para atender las obligaciones económicas que se derivan, por parte de la entidad contratante, del cumplimiento del contrato al que se refiere el presente pliego, hasta su conclusión.

No obstante, debido a que el presente contrato puede comportar gastos de carácter plurianual, su autorización o realización se subordina al crédito que para cada ejercicio autoricen los respectivos presupuestos municipales.

2.6. El contrato está sujeto a revisión de precios en los términos establecidos en los artículos 103 a 105 de la LCSP, así como en el artículo 106 del RGLCAP y el Pliego de cláusulas administrativas particulares que rige la licitación.

La revisión periódica y predeterminada del contrato tendrá lugar cuando el contrato se hubiera ejecutado, al menos, en el 20 % de su importe y hubiera transcurrido un año desde su formalización.

### **CLÁUSULA 3. DURACIÓN DEL CONTRATO**

3.1. La duración de la ejecución de las obras es la que se establece en el **apartado D** del cuadro resumen de características, o la que haya propuesto el adjudicatario en su oferta si fuera menor, y empezará a contar a partir de la fecha que se establezca en el acta de comprobación del replanteo.

El acta de comprobación del replanteo y los plazos parciales que puedan fijarse al aprobar el programa de trabajos, con los efectos que en las aprobaciones se determinen, se entenderán integrantes del contrato a los efectos de su exigibilidad.

3.2. Se deja constancia del hecho de que los desvíos de tráfico y el horario de los trabajos previstos en la documentación adjunta o que proponga el adjudicatario son indicativos en la medida en que será el Comité de Obras y Movilidad, como órgano competente con la Guardia Urbana o el órgano

---

<sup>3</sup> Presupuesto de licitación.



competente del Ayuntamiento de Barcelona, el que determinará los desvíos de tráfico definitivos y el horario de trabajo en que se tendrán que ejecutar las obras, cuando proceda, sin perjuicio de otras limitaciones exigidas por los diferentes operadores o por el Ayuntamiento de Barcelona o BIMSA, con el fin de garantizar la no afectación a los medios de transporte y servicios existentes, o en la optimización derivada de la coordinación con otros contratistas presentes en el ámbito, sin que estas circunstancias impliquen ningún coste adicional al precio del contrato, no pudiendo el contratista reclamar ningún sobre coste por la ejecución de las obras.

El contratista tendrá que ajustar la ejecución de las obras a la normativa que le sea de aplicación y a los requerimientos derivados del Comité de Obras y Movilidad, cuando proceda.

#### **CLÁUSULA 4. EXPEDIENTE DE CONTRATACIÓN, PROCEDIMIENTO DE ADJUDICACIÓN DEL CONTRATO Y DOCUMENTACIÓN QUE SE FACILITARÁ A LOS LICITADORES**

**4.1. PROCEDIMIENTO DE ADJUDICACIÓN Y TRAMITACIÓN:** La contratación de la ejecución de las obras objeto del presente Pliego se adjudicará por procedimiento abierto y tramitación ordinaria, regulado en los artículos 156 a 158 de la LCSP y lo que se dispone en el presente Pliego.

**4.2.** De conformidad con el Decreto de Alcaldía de 17 de abril de 2012 relativo al procedimiento para la elaboración y tramitación de los proyectos de obras y la ejecución de las obras municipales, que en su apartado 11.2 establece lo siguiente: “Las obras solo se podrán licitar por el operador, antes de la aprobación definitiva del proyecto, cuando se haya producido la aprobación inicial de este y se asegure la tramitación conjunta con el procedimiento de contratación, de forma que, en ningún caso, se adjudique la obra sin la aprobación definitiva del proyecto”, se ha procedido a la licitación de las obras con la aprobación inicial del proyecto objeto del presente Pliego. Consecuentemente, y atendiendo a lo que se indica en el apartado 11.2 del citado decreto, no se procederá a la adjudicación de la obra objeto del presente Pliego hasta que no se apruebe definitivamente el proyecto.

**4.3.** La adjudicación del contrato se realizará a la oferta que presente una mejor relación calidad-precio en su conjunto, de acuerdo con los criterios de adjudicación que figuran en este Pliego.

**4.4. NECESIDAD E IDONEIDAD DEL CONTRATO:** Las necesidades que BIMSA pretende satisfacer mediante este contrato son las que constan en la memoria justificativa que figura en el expediente de contratación.

**4.5. DOCUMENTACIÓN QUE SE FACILITARÁ A LOS LICITADORES:** desde el día de la publicación del anuncio de licitación, las empresas interesadas podrán obtener, mediante el perfil de contratante de BIMSA, la documentación necesaria que rige la presente licitación (pliego de contratación) para preparar sus propuestas. Asimismo, en el Portal de Contratación Electrónica del Ayuntamiento de Barcelona figura este Pliego de cláusulas administrativas particulares y, en su caso, el Pliego de prescripciones técnicas particulares<sup>4</sup>.

El Pliego de contratación regula las obligaciones y derechos de las partes del contrato y otras condiciones vinculantes.

El portal de contratación electrónica de BIMSA está integrado en el portal de contratación electrónica del Ayuntamiento de Barcelona y es accesible a través de la web <https://licitacions.bcn.cat/organismos/26>.

El perfil de contratante de BIMSA está integrado en la Plataforma de servicios de contratación pública de la Generalitat de Catalunya en la página web <https://contractaciopublica.cat/ca/inici>, en el apartado “Perfiles de contratante – Barcelona de Infraestructuras Municipales, SA”.

<sup>4</sup> El acceso a la documentación se obtiene, en este caso, accediendo a la licitación de interés y haciendo clic en el enlace “Documentos”.



La documentación que conforma el Pliego de contratación incluye los siguientes documentos:

- Anuncio, archivo PDF firmado digitalmente.
- Este Pliego de cláusulas administrativas particulares, archivo PDF firmado digitalmente.
- Contrato tipo (anexo al pliego), archivo PDF
- Proyecto ejecutivo <sup>5</sup>(anexo al Pliego), archivo PDF.
- Proyecto modificado del proyecto de ampliación, archivo PDF.
- Presupuesto "precios cero"<sup>6</sup> (anexo al Pliego), archivo LCT.
- Protocolo de gestión de incidencias 2020, pliego de licitación de obras, archivo PDF.
- Instrucción CRT-OB-03: criterios para el control de personal propio, archivo PDF.
- Instrucción técnica para la aplicación de criterios ambientales en proyectos de obras (anexo al pliego), archivo PDF.
- Manual básico para la elaboración de la memoria ambiental asociada a los proyectos de obras del Ayuntamiento de Barcelona (anexo al pliego), archivo PDF.
- Guía para la ambientalización de la ejecución de las obras (anexa al pliego), archivo PDF.
- Manual de calidad de las obras en la ciudad de Barcelona, volumen I-II (anexo al pliego), archivo PDF.
- Formulario Documento Europeo Único de Contratación (DEUC) que cumplimentar por parte de los licitadores en formato XML.

**Además del perfil de contratante de la sociedad municipal, el proyecto ejecutivo objeto de la presente licitación y el resto de documentación técnica se podrá descargar a través del siguiente enlace:**

[https://ftpcontractacio.bimsa.cat:4433/?u=RdGw&p=YzCX&path=/CD\\_licitacio.zip](https://ftpcontractacio.bimsa.cat:4433/?u=RdGw&p=YzCX&path=/CD_licitacio.zip)

Toda esta documentación tendrá carácter contractual. Asimismo, se informa de que, en el contrato tipo que se adjunta como anexo en el presente Pliego, se regulan las obligaciones del contratista, tales como, con carácter enunciativo y no limitativo, forma de pago, condiciones de ejecución, subcontratación, pago a subcontratistas y proveedores, penalizaciones, resolución del contrato, etc., y que, por lo tanto, deberán ser tenidas en consideración por los licitadores.

De conformidad con el artículo 138.3 de la LCSP, el órgano de contratación proporcionará a todos los interesados **SEIS (6) días naturales** antes de la finalización del plazo para presentar la oferta, la información adicional relativa a los pliegos y demás documentación complementaria que estos soliciten, siempre y cuando se haya solicitado al menos **DOCE (12) días naturales** antes del transcurso del plazo de presentación de ofertas.

**4.6. RESPONSABLE DEL CONTRATO:** El responsable del contrato, de conformidad con lo que se establece en el artículo 62 de la LCSP, será la dirección facultativa de la obra, a quien corresponderá supervisar la ejecución y adoptar las decisiones y dictar las instrucciones necesarias con el fin de asegurar la correcta realización de la prestación pactada, dentro del ámbito de las facultades que se le atribuyan y conforme a lo que se dispone en los artículos 237 a 246 de la LCSP.

---

<sup>5</sup> El presupuesto de proyecto entregado en formato PDF tiene carácter informativo, a los efectos de que los licitadores tengan una referencia orientativa, y sobre este se pueden haber introducido ajustes no relevantes, conforme al artículo 102 de la LCSP.

<sup>6</sup> Conforme a la cláusula 9.3 del Pliego de cláusulas administrativas particulares, los licitadores tendrán que formular su oferta económica mediante el presupuesto 0 facilitado por BIMSA en fase de licitación, procediendo a incorporar todos los precios unitarios requeridos, respetando los elementos básicos de este (estructura, mediciones previstas, descripción de partidas, tipo de medición) y sin dejar partidas sin ofrecer. Una vez rellenado el presupuesto, los licitadores tendrán que realizar el procedimiento de homogeneización previsto en el **anexo n.º 7**. El producto resultante será la oferta del licitador.



Se designa como unidad encargada del seguimiento de la ejecución del contrato a la Dirección Técnica de Edificación de BIMSA, mediante el director técnico de Edificación, a quien corresponderá la representación del ente de contratación y la interlocución con la persona responsable del contrato y el delegado o delegada del contratista para los aspectos relacionados con la ejecución del contrato.

Asimismo, el adjudicatario determinará a un interlocutor directo/a (delegado del contratista) con el que el responsable del contrato y la unidad encargada puedan comentar los aspectos relacionados con la ejecución del contrato.

**4.7. ÓRGANO DE CONTRATACIÓN:** El órgano de contratación del presente contrato es el consejero delegado de BIMSA.

## **CLÁUSULA 5. PUBLICIDAD DE LA LICITACIÓN**

La presente licitación se publicará mediante anuncio en el *Diario Oficial de la Unión Europea (DOUE)*, así como mediante anuncio en el [perfil de contratante de BIMSA](#), integrado en la Plataforma de Contratación de la Generalitat de Catalunya.

Sin perjuicio de la publicación en el Portal de Contratación Electrónica del Ayuntamiento de Barcelona del presente documento y, en su caso, del pliego de prescripciones técnicas particulares, de conformidad con el artículo 347 de la LCSP, la publicación de anuncios y otra información relativa al presente expediente de contratación producirá los efectos previstos en la mencionada ley cuando estos estén alojados en el perfil de contratante de BIMSA.

En los anuncios se hará constar la fecha de envío del anuncio al *DOUE*. La publicación en el *DOUE* precederá cualquier otra publicación en los términos establecidos en el artículo 135.3 de la LCSP.

Además del perfil de contratante de la sociedad municipal, el proyecto o proyectos que desarrollan las obras de la presente licitación se podrán descargar a través del siguiente enlace:

[https://ftpcontractacio.bimsa.cat:4433/?u=RdGw&p=YzCX&path=/CD\\_licitacio.zip](https://ftpcontractacio.bimsa.cat:4433/?u=RdGw&p=YzCX&path=/CD_licitacio.zip)

## **II. PROCEDIMIENTO DE LICITACIÓN**

### **CLÁUSULA 6. APTITUD PARA CONTRATAR Y ACREDITACIÓN DE LA SOLVENCIA REQUERIDA**

6.1 Están capacitadas para contratar con BIMSA las personas físicas o jurídicas, con condición de empresarias, españolas o extranjeras, que tengan plena capacidad para obrar de acuerdo con lo que establece el artículo 65 de la LCSP, y que no incurran en ninguno de los supuestos de incapacidad o prohibiciones de contratar determinados en el artículo 71 de dicha ley y que, además, acrediten las suficientes solvencias económica, financiera y técnica o profesional establecidas en el presente pliego o disfruten de la correspondiente clasificación que se determina en el presente pliego. Asimismo, su actividad debe tener relación con el objeto del contrato, según resulte de sus respectivos estatutos o reglas fundacionales, y deben disponer de una organización con elementos suficientes para la debida ejecución del Contrato. Igualmente deberán contar con la habilitación empresarial o profesional que, en su caso, sea exigible para la realización de la actividad o la prestación que constituya el objeto del contrato.

Las circunstancias relativas a la capacidad, solvencia y ausencia de prohibiciones de contratar a las que se refiere esta cláusula deben concurrir en la fecha final de presentación de ofertas y subsistir en el momento de la perfección del contrato.



Medida social: en aplicación del Decreto de Alcaldía de 19 de mayo de 2016 y del Decreto de Alcaldía de 28 de abril de 2017, los licitadores, contratistas o subcontratistas o empresas filiales o empresas interpuestas de este contrato no pueden realizar operaciones financieras consideradas delictivas en los términos legalmente establecidos ni en paraísos fiscales —según la lista de países elaborada por las instituciones europeas o avalada por estas o, en su defecto, por el Estado español— ni fuera de ellos, como delitos de blanqueo de capitales o fraude fiscal o contra la Hacienda pública.

Las empresas extranjeras no comunitarias deberán cumplir, además, con los requisitos establecidos en el artículo 68 de la LCSP.

Se podrá contratar con uniones de empresarios o agrupaciones que se constituyan temporalmente a tal efecto. Esta participación se instrumentalizará, en la fase de licitación, mediante la aportación de un documento privado en el que se manifieste la voluntad de concurrencia conjunta, indicando los nombres y circunstancias de los que la constituyen y la participación de cada uno de ellos, y se designará a un representante, asumiendo el compromiso de constituirse formalmente mediante escritura pública en el caso de resultar adjudicatarios. Las uniones o agrupaciones de empresas deberán acreditar su capacidad y la solvencia o clasificación exigida en este pliego conforme a las prescripciones legales y reglamentarias vigentes. Estos empresarios quedarán obligados solidariamente ante la entidad contratante.

No será necesaria la formalización de la UTE en escritura pública hasta que se haya adjudicado el contrato a su favor.

6.2. De conformidad con el artículo 75 de la LCSP, se podrá acreditar la solvencia basándose en la solvencia y medios de otras entidades, con independencia de la naturaleza jurídica de los vínculos que tenga con ellas, **siempre que demuestre que durante toda la ejecución del contrato dispondrá efectivamente de esta solvencia y medios y que la entidad a la que se recurra no se halla incurso en una prohibición de contratar.** Sin embargo, con respecto a los títulos de estudios y profesionales o a la experiencia profesional, solo se podrá recurrir a las capacidades de otras entidades si estas ejecutan la parte del objeto del contrato para la que se requieran dichas capacidades.

Cuando una empresa recurra a las capacidades de otras entidades, deberá demostrar que dispondrá de los recursos necesarios mediante la presentación a este efecto del compromiso por escrito de dichas entidades. Este compromiso será presentado por el licitador que presente la mejor oferta, previo requerimiento cumplimentado de conformidad con lo dispuesto en el apartado 2 del artículo 150 de la LCSP, sin perjuicio de lo establecido en el apartado 3 del artículo 140 de la LCSP.

En caso de que la empresa licitadora recurra a capacidades de otras empresas para acreditar la solvencia económica o técnica, de conformidad con lo previsto en el artículo 75 de la LCSP, o tenga la intención de subcontratar, debe indicar dicha circunstancia en la declaración responsable del **anexo 1-A** o en el Documento europeo único de contratación (DEUC) mencionados más adelante y presentar otro DEUC y el **anexo 1-A** aparte para cada una de las empresas a cuya capacidad recurra o que tenga intención de subcontratar, debidamente firmado.

En el supuesto de que se recurra a la solvencia económica y financiera de otras entidades, será necesario que el licitador y las entidades a las que se recurra sean solidariamente responsables de la ejecución del contrato y que acrediten individualmente la solvencia que aportan.

Medida social. Información de la subcontratación en la licitación:

Con carácter previo a la formalización del contrato, una vez requerida por BIMSA, la empresa licitadora debe informar de la parte del contrato que estima subcontratar, señalando su importe y el



nombre o perfil empresarial, definido por referencia en las condiciones de solvencia técnica de los subcontratistas a los que pretenda encargar su realización. Si la empresa licitadora tiene decidido con qué empresas piensa ejecutar partes específicas del objeto contractual, debe identificarlas indicando el nombre o denominación social de las empresas, el NIF y la parte del objeto que realizará cada empresa subcontratada.

Esta obligación es complementaria a la gestión del Libro de Subcontratación previsto en el artículo 8 de la Ley 32/2006, de 18 de octubre, que regula la subcontratación en el sector de la construcción.

En la fase de ejecución del contrato, si la empresa contratista pretende modificar las empresas subcontratadas, el órgano de contratación debe autorizar la modificación de las empresas subcontratistas identificadas en la licitación. Esta autorización no se otorgará si no se cumplen las mismas condiciones de solvencia ofertadas en la fase de licitación.

6.3. El órgano de contratación adoptará las medidas adecuadas para garantizar que la participación en la licitación de las empresas que hubieran participado previamente en la elaboración de las especificaciones técnicas o en los documentos preparatorios del contrato, o hubieran asesorado al órgano de contratación durante la preparación del procedimiento de contratación, no se vea afectada por el falseamiento de la competencia por parte de las primeras. En todo caso, se observarán las reglas previstas en el artículo 70 de la LCSP.

En el supuesto de que una empresa licitadora, o una empresa vinculada a esta, haya participado en la elaboración de las especificaciones técnicas o de documentos preparatorios del contrato, deberá indicarlo de forma expresa especificando cuál ha sido su participación, aportando la correspondiente declaración responsable dentro del sobre A, según el modelo que se adjunta al presente pliego como **anexo n.º 1-E**.

6.4. En relación con las personas jurídicas, solo podrán ser objeto de adjudicación del contrato aquellas que, de acuerdo con sus estatutos o reglas fundacionales, tengan las mismas finalidades, objeto o ámbito de actividad que las que se están licitando.

6.5. Los licitadores que cuenten como trabajadores/as fijos/as con cincuenta o más trabajadores/as deben tener ocupados a un número de trabajadores/as con discapacidad no inferior al 2 % del total de la plantilla, o dar cumplimiento a las medidas alternativas establecidas en el Real Decreto 364/2005, de 8 de abril, o norma que lo sustituya.

## **6.6. CONDICIONES MÍNIMAS DE SOLVENCIA Y ACREDITACIÓN DE ESTA:**

Los licitadores deben acreditar que cumplen con las siguientes condiciones mínimas de solvencia:

- I. Los licitadores, españoles o extranjeros, de Estados que no sean miembros de la Unión Europea, deben disponer de la siguiente clasificación:

GRUPO	SUBGRUPO	CATEGORÍA Actual
C	2	6

La clasificación exigida se acreditará mediante la aportación del certificado de clasificación definitiva o copia autenticada de este, expedido por el Registro oficial de licitadores y empresas clasificadas del Estado o por los órganos competentes de las comunidades autónomas. Este certificado se acompañará de una declaración sobre su vigencia y de las circunstancias que sirvieron de base para su obtención.



Los certificados de clasificación o documentos similares que acrediten la inscripción a listas oficiales de empresarios autorizados para contratar establecidas por los Estados miembros de la Unión Europea o Estados signatarios del Acuerdo sobre el Espacio Económico Europeo, sientan una presunción de aptitud de los empresarios incluidos en ellas.

Los licitadores, además de acreditar la clasificación requerida, tendrán que comprometerse, mediante una declaración responsable del **anexo 1-A** y **DEUC**, a dedicar o adscribir a la ejecución del contrato los siguientes medios personales o materiales, que deberán mantener durante la ejecución de las obras, sin coste adicional para BIMSA. Este compromiso se integrará en el contrato y tendrá el carácter de obligación esencial, pudiendo resolverse el contrato o imponerse las penalizaciones previstas por este motivo en el contrato, en caso de incumplimiento por parte del adjudicatario.

- **Responsable de la implantación de la obra en el dominio público.** La persona designada como responsable de la implantación de la obra en el dominio público deberá tener plena capacidad de decisión en la adopción de las medidas necesarias para garantizar la adecuada conservación y homogeneidad de cierres, señalizaciones, itinerarios y pasos para peatones de la obra con público limítrofe a la misma obra, así como de tomar las medidas que estime apropiadas para limitar las inmisiones y molestias provocadas por la ejecución de los trabajos, y garantizar una adecuada movilidad de los peatones.
- **Delegado/a de obra.** Titulado competente con capacidad suficiente para representar a la empresa contratista ante BIMSA y terceros, en todo lo que afecte a la ejecución de la obra y al desarrollo del contrato. El delegado o delegada de obra contará con poder de decisión dentro de la empresa y formación técnica suficiente para desarrollar su cargo.
- **Responsable de la ambientalización de la obra.** La persona designada como responsable de la ambientalización de la obra deberá tener plena capacidad de decisión en la adaptación de las medidas necesarias para garantizar la adecuada ambientalización de la obra y la reducción de los impactos negativos que se puedan generar en esta.

Al margen de las figuras de responsable de la implantación de la obra en el dominio público, del delegado de obra y del responsable de la ambientalización de la obra, los licitadores tendrán que adscribir las siguientes posiciones:

- **Posición de jefe/a de obra.** Responsable de planificar, coordinar, y supervisar la ejecución de la actuación objeto de licitación siguiendo las directrices de la dirección facultativa y el proyecto aprobado, controlando la calidad, el presupuesto y los plazos.
- **Posición de encargado/a de obra.** Responsable de la ejecución material del proyecto constructivo, mediante la coordinación y organización de los equipos de trabajo, las intervenciones de los diferentes profesionales e industriales, y que velará por el cumplimiento de las condiciones técnicas y la planificación prevista.
- **Posición de técnico/a de prevención de riesgos laborales.** Responsable de controlar y velar por la implementación y el cumplimiento eficaz de las medidas preventivas y de protección y seguridad definidas en el correspondiente plan de seguridad y salud de la actuación objeto de licitación.

**IMPORTANTE: En cualquier caso, el sobre A NO podrá contener:**

- **Respecto del JEFE/A DE OBRA y del ENCARGADO/A DE OBRA:**

**NINGUNA referencia, ni nominal ni a la experiencia, incluidos *curriculum vitae*, así como NINGUNA referencia a su porcentaje de dedicación, dado que tanto la**



**experiencia como la dedicación de estas posiciones serán objeto de valoración por aplicación de fórmulas o criterios automáticos (sobre C). La revelación de estas referencias (nominal, experiencia y dedicación) será causa de exclusión.**

- **Respecto del TÉCNICO/A DE PREVENCIÓN DE RIESGOS LABORALES:**

**NINGUNA referencia, ni nominal ni a la experiencia, incluidos *curriculum vitae*, dado que la experiencia de esta posición será objeto de valoración por aplicación de fórmulas o criterios automáticos (sobre C). La revelación de estas referencias (nominal y experiencia) serán causa de exclusión.**

**II.-** Los licitadores no españoles de Estados miembros de la Unión Europea tienen que acreditar que cumplen con las siguientes condiciones mínimas de solvencia:

(Para los licitadores que aporten certificados de clasificación o documentos similares que acrediten la inscripción a listas oficiales de empresarios autorizados para contratar establecidas por los Estados miembros de la Unión Europea o de Estados signatarios del Acuerdo sobre el Espacio Económico Europeo, habrá que aportar la relación de obras que se describe a la letra b) siguiente si de dichos licitadores no se acredita que están en disposición de la solvencia técnica requerida.)

**A. Solvencia económica y financiera:**

**Volumen anual de negocios.** El volumen anual de negocios de la licitadora durante los **TRES (3) últimos años** debe ser, como mínimo, de **7.356.277,11** euros/año, en alguno de estos años. En el caso de que la fecha de creación o de inicio de las actividades de la empresa licitadora sea inferior a **TRES (3) años**, el requisito se podrá referir al periodo de actividad. En el caso de que esa fecha sea inferior a **UN (1) año**, el requerimiento podrá ser proporcional.

Este requisito se acreditará mediante la aportación de las cuentas anuales de los últimos **TRES (3) ejercicios** para el que esté vencida la obligación de aprobación de las cuentas anuales aprobadas y depositadas en el Registro Mercantil o en el registro oficial que corresponda. Los empresarios individuales no inscritos en el Registro Mercantil deben acreditar su volumen anual de negocios siempre respecto a los **TRES (3) últimos ejercicios** mediante los libros de inventarios y cuentas anuales legalizados por el Registro Mercantil. En el caso de que la fecha de creación o de inicio de las actividades de la empresa licitadora sea inferior a **UN año**, se deberá aportar la documentación acreditativa correspondiente.

**B. Solvencia técnica:**

**Obras ejecutadas.** El importe anual, sin incluir los impuestos, que el licitador deberá acreditar como ejecutado durante el año de superior ejecución en el transcurso de los últimos **CINCO (5) años**, correspondientes al mismo grupo o subgrupo de clasificación a que corresponde la presente licitación, debe ser, como mínimo, de **5.254.483,65** euros. Las obras ejecutadas por una sociedad extranjera filial de la licitadora tendrán la misma consideración que las directamente ejecutadas por ella, siempre que esta último ejerza el control directa o indirectamente en los términos que establece el artículo 42 del Código de Comercio. Cuando se trate de obras ejecutadas por una sociedad extranjera participada por la licitadora sin que se cumpla la citada condición, solo se reconocerá como experiencia atribuible a la licitadora la obra ejecutada por la sociedad participada en la proporción de la participación de aquella en el capital social de esta.

Este requisito se acreditará mediante una relación de las obras ejecutadas en el transcurso de los últimos **CINCO (5) años** correspondientes al mismo grupo o subgrupo de clasificación a que corresponde la presente licitación, avalada por certificados de buena ejecución para las



obras más importantes. Estos certificados indicarán el importe, las fechas y el lugar de ejecución de las obras, y se especificará si se realizaron según las reglas por las que se rige la profesión y si se llevaron a cabo normalmente. Los certificados de buena ejecución de las obras incluidas en la relación del destinatario, que hayan sido promovidas por una entidad del sector público, podrán ser comunicados directamente al órgano de contratación por parte de la entidad contratante de las obras.

Los licitadores, además de acreditar la solvencia requerida, tendrán que comprometerse, mediante la declaración responsable del **anexo 1-A y DEUC**, a dedicar o adscribir a la ejecución del contrato los siguientes medios personales o materiales, que deberán mantener durante la ejecución de las obras, sin coste adicional para BIMSA. Este compromiso se integrará en el contrato y tendrá el carácter de obligación esencial, pudiendo resolverse el contrato o imponerse las penalizaciones previstas por este motivo en el contrato, en caso de incumplimiento por parte del adjudicatario.

- **Responsable de la implantación de la obra en el dominio público.** La persona designada como responsable de la implantación de la obra en el dominio público deberá tener plena capacidad de decisión en la adopción de las medidas necesarias para garantizar la adecuada conservación y homogeneidad de cierres, señalizaciones, itinerarios y pasos para peatones de la obra con público limítrofe a la misma obra, así como de tomar las medidas que estime apropiadas para limitar las intrusiones y molestias provocadas por la ejecución de los trabajos, y garantizar una adecuada movilidad de los peatones.
- **Delegado/a de obra.** Titulado competente con capacidad suficiente para representar a la empresa contratista ante BIMSA y terceros, en todo lo que afecte a la ejecución de la obra y al desarrollo del contrato. El delegado o delegada de obra contará con poder de decisión dentro de la empresa y formación técnica suficiente para desarrollar su cargo.
- **Responsable de la ambientalización de la obra.** La persona designada como responsable de la ambientalización de la obra deberá tener plena capacidad de decisión en la adaptación de las medidas necesarias para garantizar la adecuada ambientalización de la obra y la reducción de los impactos negativos que se puedan generar en esta.

**Asimismo, el licitador deberá contar con un grupo de profesionales para atender consultas técnicas y resolver problemas de especialista:** Los profesionales de este grupo realizarán tareas de asesoramiento, tanto al adjudicatario como a BIMSA, en temas y materias de especialista. No participarán en la ejecución o gestión directa de la obra, pero deberán estar disponibles para atender cualquier problema técnico que se pueda producir relativo a sus correspondientes especialidades.

El objetivo de contar con estos perfiles de profesionales con disponibilidad total para atender asuntos puntuales es ganar tiempo en la resolución de problemas con la aportación de sus conocimientos.

Las personas técnicas de este grupo deberán ser profesionales competentes, con la titulación y la homologación adecuadas para ejercer sus funciones y con 10 años de experiencia mínima acreditada en su especialidad. El tipo de experiencia que se solicita es una experiencia profesional y académica homologada y contrastada para apoyar la resolución de problemas e imprevistos que se puedan dar en el transcurso de la actuación. A diferencia del grupo de profesionales de dirección y gestión de la ejecución de la obra, esta experiencia no es imprescindible que esté necesariamente en obras similares.

En el caso concreto de las obras objeto del presente contrato, y teniendo en cuenta las tipologías de actividades a ejecutar, se definen los siguientes perfiles de profesional especialista:



- **Especialista en instalaciones:** Profesional responsable de dar apoyo de asesoramiento al jefe de obra y al encargado/a de obra en cuestiones relativas a la ejecución de todas las tareas vinculadas con las instalaciones. Igualmente prestará servicios de asesoramiento a BIMSA en su especialidad a requerimiento de la Dirección Facultativa.
- **Especialista en planificación de obra:** Profesional responsable de dar apoyo de asesoramiento al jefe de obra, el encargado/a de obra y al resto de equipo de producción en cuestiones relativas a la planificación de obra y la coordinación de las principales secuencias constructivas para organizar de manera óptima la distribución de la producción de obra y la detección de las principales restricciones que puedan limitar el progreso de la obra, así como la coordinación entre el contratista principal y los diferentes agentes participantes en la actuación.

Al margen de las figuras de responsable de la implantación de la obra en el dominio público, del delegado de obra, del responsable de la ambientalización de la obra y del grupo de profesionales (especialistas en instalaciones y especialista en planificación de obra), los licitadores deberán adscribir las siguientes posiciones:

- **Posición de jefe/a de obra.** Responsable de planificar, coordinar, y supervisar la ejecución de la actuación objeto de licitación siguiendo las directrices de la dirección facultativa y el proyecto aprobado, controlando la calidad, el presupuesto y los plazos.
- **Posición de encargado/a de obra.** Responsable de la ejecución material del proyecto constructivo, mediante la coordinación y organización de los equipos de trabajo, las intervenciones de los diferentes profesionales e industriales, y que velará por el cumplimiento de las condiciones técnicas y la planificación prevista.
- **Posición de técnico/a de prevención de riesgos laborales.** Responsable de controlar y velar por la implementación y el cumplimiento eficaz de las medidas preventivas y de protección y seguridad definidas en el correspondiente plan de seguridad y salud de la actuación objeto de licitación.

**IMPORTANTE: En cualquier caso, el sobre A NO podrá contener:**

- **Respecto del JEFE/A DE OBRA y del ENCARGADO/A DE OBRA:**

**NINGUNA referencia, ni nominal ni a la experiencia, incluidos *curriculum vitae*, así como NINGUNA referencia a su porcentaje de dedicación, dado que tanto la experiencia como la dedicación de estas posiciones serán objeto de valoración por aplicación de fórmulas o criterios automáticos (sobre C). La revelación de estas referencias (nominal, experiencia y dedicación) será causa de exclusión.**

- **Respecto del TÉCNICO/A DE PREVENCIÓN DE RIESGOS LABORALES:**

**NINGUNA referencia, ni nominal ni a la experiencia, incluidos *curriculum vitae*, dado que la experiencia de esta posición será objeto de valoración por aplicación de fórmulas o criterios automáticos (sobre C). La revelación de estas referencias (nominal y experiencia) serán causa de exclusión.**

6.7. IMPORTANTE: La aptitud para contratar (capacidad y condiciones mínimas de solvencia técnica o profesional y de solvencia económica y financiera establecidas en el presente pliego) deberá acreditarse por los medios indicados cuando lo requiera el órgano de contratación.



**No obstante, en el momento de la presentación de las ofertas/propuestas, BIMSA aceptará como prueba preliminar de este cumplimiento la declaración actualizada del interesado realizada mediante el Documento europeo único de contratación (DEUC) o declaración responsable en los términos establecidos en el presente pliego.** En cualquier caso, BIMSA podrá requerir a los licitadores que presenten la totalidad o una parte de los documentos justificativos en cualquier momento del procedimiento cuando resulte necesario para garantizar el buen desarrollo de este.

La empresa licitadora propuesta como adjudicataria tendrá que acreditar antes de la adjudicación, y en todo caso en el momento en que sea requerido por BIMSA, los requisitos de capacidad, solvencia y aptitud para contratar establecidos en el presente pliego.

Cuando contribuyan a la unión temporal empresas nacionales, empresas extranjeras comunitarias o de estados signatarios del Acuerdo sobre el espacio económico europeo y otras empresas extranjeras, cada una deberá acreditar separadamente su solvencia técnica, acumulándose a efectos de determinación de la solvencia de la unión temporal las características acreditadas para cada uno de los integrantes de esta.

Los licitadores, además de acreditar la clasificación requerida, tendrán que comprometerse, mediante una declaración responsable del **anexo 1-A y DEUC**, a dedicar o adscribir a la ejecución del contrato los siguientes medios personales o materiales, que deberán mantener durante la ejecución de las obras, sin coste adicional para BIMSA. Este compromiso se integrará en el contrato y tendrá el carácter de obligación esencial, pudiendo resolverse el contrato o imponerse las penalizaciones previstas por este motivo en el contrato, en caso de incumplimiento por parte del adjudicatario.

- **Responsable de la implantación de la obra en el dominio público.** La persona designada como responsable de la implantación de la obra en el dominio público deberá tener plena capacidad de decisión en la adopción de las medidas necesarias para garantizar la adecuada conservación y homogeneidad de cierres, señalizaciones, itinerarios y pasos para peatones de la obra con público limítrofe a la misma obra, así como de tomar las medidas que estime apropiadas para limitar las inmisiones y molestias provocadas por la ejecución de los trabajos, y garantizar una adecuada movilidad de los peatones.
- **Delegado/a de obra.** Titulado competente con capacidad suficiente para representar a la empresa contratista ante BIMSA y terceros, en todo lo que afecte a la ejecución de la obra y al desarrollo del contrato. El delegado o delegada de obra contará con poder de decisión dentro de la empresa y formación técnica suficiente para desarrollar su cargo.
- **Responsable de la ambientalización de la obra.** La persona designada como responsable de la ambientalización de la obra deberá tener plena capacidad de decisión en la adaptación de las medidas necesarias para garantizar la adecuada ambientalización de la obra y la reducción de los impactos negativos que se puedan generar en esta.
- **Especialista en instalaciones:** Profesional responsable de dar apoyo de asesoramiento al jefe de obra y al encargado/a de obra en cuestiones relativas a la ejecución de todas las tareas vinculadas con las instalaciones. Igualmente prestará servicios de asesoramiento a BIMSA en su especialidad a requerimiento de la Dirección Facultativa.
- **Especialista en planificación de obra:** Profesional responsable de dar apoyo de asesoramiento al jefe de obra, al encargado/a de obra y al resto de equipo de producción en cuestiones relativas a la planificación de obra y la coordinación de las principales secuencias constructivas para organizar de manera óptima la distribución de la producción de obra y la detección de las principales restricciones que puedan limitar el progreso de la obra, así como la coordinación entre el contratista principal y los diferentes agentes participantes en la actuación.



Al margen de las figuras de responsable de la implantación de la obra en el dominio público, del delegado de obra, del responsable de la ambientalización de la obra, del especialista en instalaciones y del especialista en planificación de obra, los licitadores deberán adscribir las siguientes posiciones:

- **Posición de jefe/a de obra.** Responsable de planificar, coordinar, y supervisar la ejecución de la actuación objeto de licitación siguiendo las directrices de la dirección facultativa y el proyecto aprobado, controlando la calidad, el presupuesto y los plazos.
- **Posición de encargado/a de obra.** Responsable de la ejecución material del proyecto constructivo, mediante la coordinación y organización de los equipos de trabajo, las intervenciones de los diferentes profesionales e industriales, y que velará por el cumplimiento de las condiciones técnicas y la planificación prevista.
- **Posición de técnico/a de prevención de riesgos laborales.** Responsable de controlar y velar por la implementación y el cumplimiento eficaz de las medidas preventivas y de protección y seguridad definidas en el correspondiente plan de seguridad y salud de la actuación objeto de licitación.

**IMPORTANTE: En cualquier caso, el sobre A NO podrá contener:**

- **Respecto del JEFE/A DE OBRA y del ENCARGADO/A DE OBRA:**

**NINGUNA referencia, ni nominal ni a la experiencia, incluidos *curriculum vitae*, así como NINGUNA referencia a su porcentaje de dedicación, dado que tanto la experiencia como la dedicación de estas posiciones serán objeto de valoración por aplicación de fórmulas o criterios automáticos (sobre C). La revelación de estas referencias (nominal, experiencia y dedicación) será causa de exclusión.**

- **Respecto del TÉCNICO/A DE PREVENCIÓN DE RIESGOS LABORALES:**

**NINGUNA referencia, ni nominal ni a la experiencia, incluidos *curriculum vitae*, dado que la experiencia de esta posición será objeto de valoración por aplicación de fórmulas o criterios automáticos (sobre C). La revelación de estas referencias (nominal y experiencia) serán causa de exclusión.**

6.7. **IMPORTANTE:** La aptitud para contratar (capacidad y condiciones mínimas de solvencia técnica o profesional y de solvencia económica y financiera establecidas en el presente pliego) deberá acreditarse por los medios indicados cuando lo requiera el órgano de contratación.

**No obstante, en el momento de la presentación de las ofertas/propuestas, BIMSA aceptará como prueba preliminar de este cumplimiento la declaración actualizada del interesado realizada mediante el Documento europeo único de contratación (DEUC) o declaración responsable en los términos establecidos en el presente pliego.** En cualquier caso, BIMSA podrá requerir a los licitadores que presenten la totalidad o una parte de los documentos justificativos en cualquier momento del procedimiento cuando resulte necesario para garantizar el buen desarrollo de este.

La empresa licitadora propuesta como adjudicataria tendrá que acreditar antes de la adjudicación, y en todo caso en el momento en que sea requerido por BIMSA, los requisitos de capacidad, solvencia y aptitud para contratar establecidos en el presente pliego.



Cuando contribuyan a la unión temporal empresas nacionales, empresas extranjeras comunitarias o de estados signatarios del Acuerdo sobre el Espacio Económico Europeo y otras empresas extranjeras, cada una deberá acreditar separadamente su solvencia técnica, acumulándose a efectos de determinación de la solvencia de la unión temporal las características acreditadas para cada uno de los integrantes de esta.

## **CLÁUSULA 7. PROPOSICIONES DE LOS LICITADORES NORMAS GENERALES**

7.1. Un **licitador** no podrá presentar más de una proposición en el presente procedimiento de contratación, ya sea de forma individual o conjunta con otras empresas.

La presentación de más de una oferta por parte de un licitador, de forma individual o conjunta con otras empresas, implicará la no admisión y, por lo tanto, el rechazo de todas las proposiciones a las que se haya presentado el licitador infractor y la exclusión del lote correspondiente del procedimiento de licitación.

Las proposiciones se referirán al conjunto de las obras objeto del presente pliego, y no se admitirán ofertas parciales.

Las proposiciones se presentarán dentro del plazo máximo previsto en el **apartado M** del cuadro resumen de características y en el anuncio de licitación. Las proposiciones presentadas fuera del plazo establecido no serán admitidas bajo ningún concepto ni en ninguna circunstancia, salvo lo previsto en la **cláusula 8.4** del presente pliego para la presentación de ofertas por fases, de conformidad con la disposición adicional decimosexta de la LCSP. En este sentido, se recuerda que forma parte del deber de diligencia de las empresas licitadoras la preparación de las ofertas y proposiciones con la suficiente antelación.

Igualmente, las ofertas presentadas de forma diferente a la establecida en el presente pliego **no se admitirán.**

7.2. Las ofertas deberán presentarse en el [Portal de Contratación Electrónica del Ayuntamiento de Barcelona](#), de acuerdo con lo indicado en la cláusula 8 del presente pliego.

7.3. Las ofertas deberán tener una validez de **SEIS (6) meses**, a contar a partir de la fecha de finalización del plazo para presentarlas. Superado este plazo, los licitadores tendrán derecho a retirar sus proposiciones con total indemnidad para las partes, sin que se pueda pedir ningún tipo de compensación ni indemnización.

Una vez pasado este plazo, o aquel superior indicado por cada licitador en su oferta, sin que la entidad haya acordado la adjudicación del contrato o la resolución de la licitación en otro sentido, los licitadores admitidos en la licitación tendrán derecho a retirar su oferta y, en su caso, a que les sea devuelta la garantía provisional, siempre y cuando así lo soliciten por escrito a BIMSA. Las ofertas que no sean retiradas se entenderán válidas y vinculantes por parte del licitador a todos los efectos previstos en este pliego.

7.4. Los licitadores deberán presentar sus proposiciones de acuerdo con lo previsto en el presente pliego.



7.5. La presentación de la propuesta implica que el licitador ha revisado y analizado detenidamente el proyecto de la obra que ejecutar y toda la documentación contractual y técnica que les ha sido facilitada y que al formular y presentar la oferta ha tenido en cuenta las anteriores circunstancias.

7.6. La presentación simultánea por parte de empresas vinculadas supondrá los efectos que se establecen en la normativa aplicable en relación con la aplicación del régimen de ofertas con valores anormales o desproporcionados.

## **CLÁUSULA 8. FORMATO DE PRESENTACIÓN DE LAS PROPOSICIONES Y MEDIOS DE COMUNICACIÓN ELECTRÓNICOS: NORMAS GENERALES**

8.1. De conformidad con lo que establecen las disposiciones adicionales decimoquinta y decimosexta de la LCSP, en esta licitación será obligatorio el uso de medios electrónicos, informáticos o telemáticos para desarrollar todas las fases del procedimiento de contratación, incluidas las que corresponda realizar a las empresas licitadoras, entre otras la presentación de las ofertas. Las ofertas que no se presenten por medios electrónicos en la forma que determina este pliego se excluirán.

En consecuencia, se establece que los licitadores concurren al presente procedimiento de contratación únicamente en formato electrónico, mediante la presentación de las proposiciones, la aportación de documentos y las comunicaciones y notificaciones entre licitador y órgano de contratación a través de la Plataforma de Contratación Electrónica que BIMSA, a través del Ayuntamiento de Barcelona, pone a disposición desde la siguiente dirección web <https://licitacions.bcn.cat/organismos/26>, garantizando en todo momento la libre concurrencia, no discriminación y no restricción de acceso a este procedimiento.

En el Perfil de Contratante de BIMSA se encuentra disponible el acceso directo a dicho Portal de Contratación Electrónica del Ayuntamiento de Barcelona.

8.2. Las ofertas y proposiciones deberán presentarse en el [Portal de Contratación Electrónica del Ayuntamiento de Barcelona](#), de acuerdo con lo indicado en la presente cláusula.

Las proposiciones que lleguen por cualquier otra vía serán rechazadas.

8.3. La empresa interesada en participar en la licitación debe preparar su equipo según se indica en el portal de apoyo a los licitadores <https://pixelware.com/servicios-soporte-licitadores/>.

En este mismo enlace se informa de los requisitos técnicos necesarios para poder utilizar la aplicación, y existe un servicio de soporte técnico y ayuda a las empresas licitadoras.

**Requisitos técnicos:** los licitadores deberán verificar con la antelación suficiente, antes de la firma y el envío de las propuestas, los requisitos técnicos que deben cumplir para poder operar de forma correcta en el Portal.

**Firma electrónica:** Las empresas que participen en la licitación tendrán que firmar mediante firma electrónica reconocida, válidamente emitida por un prestador de servicios de certificación que garantice la identidad e integridad del documento, la oferta y todos los documentos asociados a esta, en los que sea necesaria la firma del apoderado, de conformidad con lo establecido en la Ley 6/2020, de 11 de noviembre, reguladora de determinados aspectos de los servicios electrónicos de



confianza y que deroga la anterior Ley 59/2003, de 19 de diciembre, de firma electrónica y demás disposiciones de contratación pública electrónica *si garantía provisional añadir "a excepción de aquellos documentos que acreditan la constitución de la garantía provisional, que tienen que ser documentos originales"*.

**Certificado electrónico:** los certificados electrónicos aceptados por la plataforma de contratación pública son los que emiten los prestadores cualificados incluidos en la lista de confianza europea <https://esignature.ec.europa.eu/efda/tl-browser/#!/screen/home>, y que, además, están dados de alta en la plataforma @firma <https://administracionelectronica.gob.es/PAe/aFirma-Anexo-PSC>.

**Gestión de enmiendas, aclaraciones, requerimientos de documentación, formalización de contratos, etc.:** Para efectuar todas las tareas propias de un procedimiento de contratación pública distintas de la presentación de propuestas, los licitadores deberán acceder, previa alta, al acceso privado del Portal de Licitación Electrónica del Ayuntamiento de Barcelona, a través del siguiente enlace: <https://licitacions.bcn.cat/login>

Para resolver dudas técnicas una vez consultada la información de la web, los usuarios pueden llamar al teléfono 91 803 66 27 (de lunes a viernes, de 8.00 a 18.00 horas, excepto festivos nacionales) o escribir un correo electrónico a [sopORTE.licitadores@pixelware.com](mailto:sopORTE.licitadores@pixelware.com).

8.4. La plataforma no establece ningún límite en el número de archivos que se pueden adjuntar a una oferta.

El tamaño máximo permitido para cada uno de los archivos que se adjunte a la propuesta electrónica está establecido en 250 MB. El límite máximo global de la oferta es de 1 GB o 1024 MB.

Los formatos admitidos para los documentos que se anexen en la presentación de una proposición son los siguientes:

- Formato de texto nativo de Microsoft Word: .doc | .docx
- Formato de texto estándar: .rtf
- Formato documental nativo de Adobe Acrobat: .pdf
- Formato OpenDocument texto: .odt

Como medida alternativa para adjuntar archivos de otros formatos, se pueden enviar en un archivo comprimido (ZIP).

Es responsabilidad de las empresas licitadoras velar por que las ofertas y proposiciones no contengan virus. Aun así, la mera presencia de virus no determina la exclusión de la oferta/proposición, siempre que se pueda acceder a su contenido. Según las circunstancias que concurran en cada caso, será el órgano de contratación quien decida al respecto.

La presentación de las ofertas y proposiciones podrá realizarse durante 24 horas al día los 7 días de la semana; la fecha y hora de presentación de la oferta/proposición serán las que consten en el resguardo acreditativo emitido por el registro auxiliar de la plataforma de licitación electrónica y coincidirá con el momento en el que finaliza la recepción de la oferta/proposición.



8.5. De conformidad con la letra h del apartado 1 de la disposición adicional decimosexta de la LCSP, en los supuestos en los que se prevean dificultades en la transmisión derivadas del tamaño de los documentos y datos presentados o problemas de conectividad con la red que impidan recibir la oferta/proposición dentro del plazo establecido en estos pliegos, se aceptará el envío en dos fases.

**IMPORTANTE:** En tales supuestos, la empresa licitadora tendrá que remitir, antes de la finalización del plazo de presentación de ofertas/proposiciones, la huella digital (*hash*), y dispondrá de un plazo de 24 horas para completar el envío de la oferta/proposición.

**No se admitirá la presentación en dos fases sin el previo envío de la huella digital (*hash*) dentro del plazo de presentación de ofertas/proposiciones.**

**En caso de que no se realice la segunda remisión —envío de la oferta/proposición— en el plazo indicado, se considerará que esta se ha retirado.**

La huella digital (*hash*) debidamente firmada se remitirá al correo electrónico [contractacio.bimsa@bcn.cat](mailto:contractacio.bimsa@bcn.cat). En este correo se indicará:

- Código de contrato.
- Objeto del contrato.
- Datos identificadores de la empresa licitadora.

8.6. En caso de no poder acceder al contenido de una oferta porque el archivo está dañado, se puede recurrir a la copia local generada automáticamente en el equipo de la empresa licitadora, comprobando que la huella digital (*hash*) de la oferta coincide con la que obra en poder del órgano de contratación.

8.7. Las proposiciones constarán de TRES (3) sobres digitales.

8.8. El sobre A debe contener la declaración responsable a la que hace referencia la letra c) del artículo 159.4 de la LCSP. El sobre B debe contener la documentación que tenga que valorarse conforme a criterios cuya ponderación dependa de un juicio de valor, y el sobre C debe contener la oferta económica o de aspectos cuya valoración dependa de fórmulas automáticas.

**La documentación que contienen los sobres A y B no puede incluir ninguna información que permita conocer el contenido del sobre C relativo a la proposición económica y documentación técnica de criterios evaluables de forma automática. El incumplimiento de esta obligación implicará la exclusión de la licitación.**

Los licitadores podrán indicar qué información de su proposición tiene carácter confidencial, pero en ningún caso podrán declarar como tal la oferta económica. El órgano de contratación garantizará la confidencialidad de la información así expresamente designada, dentro de los parámetros de la legalidad y siempre que no afecte al derecho de información que tienen el resto de los licitadores de conformidad con lo establecido en la legislación vigente en materia de acceso a la información pública.



8.9. Las proposiciones se presentarán en documentos electrónicos y no se aceptará ningún documento manuscrito ni con omisiones, errores o enmiendas que no permitan conocer claramente las condiciones para valorar la oferta.

Se excluirán del procedimiento de contratación las ofertas que estén incompletas, que sean anómalas o contengan omisiones, errores o enmiendas que no permitan conocer claramente sus términos y, en consecuencia, no permitan conocer claramente las condiciones para valorar la oferta o induzcan a error.

La documentación se presentará en el soporte y la forma establecida en la cláusula 9 del presente pliego para cada uno de los sobres.

8.10. No se admitirán, en ningún caso, las ofertas de personas en las cuales concurra alguna de las circunstancias previstas en el artículo 71 de la LCSP sobre prohibiciones de contratar, salvo que acrediten haber adoptado las medidas que demuestren su fiabilidad, en los casos en los que legalmente proceda.

8.11. Las circunstancias relativas a la capacidad, solvencia y ausencia de prohibiciones de contratar determinadas por la legislación aplicable deben concurrir en la fecha final de presentación de ofertas y subsistir en el momento de la perfección del contrato. Cualquier cambio en estas circunstancias implicará la imposibilidad de formalizar el contrato.

En este supuesto, se propondrá la adjudicación a la empresa siguiente que haya presentado la oferta con mejor relación calidad-precio, de acuerdo con el orden en el que hayan quedado clasificadas las ofertas, procediéndose de acuerdo con lo establecido en el presente pliego.

8.12. De conformidad con la disposición adicional decimoquinta, las notificaciones del presente procedimiento de contratación se realizarán mediante comparecencia electrónica en el Portal de Contratación Electrónica del Ayuntamiento de Barcelona. Sin perjuicio de lo anterior, el licitador recibirá un aviso en la dirección electrónica habilitada que haya designado previamente en su propuesta.

A tal efecto y de acuerdo con lo que se establece en el artículo 140.1.a.4.º de la LCSP, los licitadores identificarán, cuando presenten sus proposiciones, una dirección de correo electrónico como medio de recepción de los mencionados avisos, de acuerdo con el anexo n.º 1-A.

Este sistema de notificación, mediante comparecencia electrónica, permitirá acreditar la fecha y hora en la que se ponga a disposición del interesado el acto que debe notificarse, así como el acceso a su contenido.

Los plazos a contar de la notificación se computarán desde el envío del aviso de notificación, siempre que el acto objeto de notificación se haya publicado el mismo día en el perfil de contratante del órgano de contratación. En caso contrario, los plazos se computarán desde el acceso al contenido de la notificación por el interesado.

## **CLÁUSULA 9. PROPOSICIONES DE LOS LICITADORES. DOCUMENTACIÓN**

### **9.1. Documentación acreditativa del cumplimiento de los requisitos previos.**



## **SOBRE A**

**NOTA:** La documentación de este sobre A se tendrá que aportar (uno o varios archivos) en el sobre digital habilitado a este efecto. El elemento de presentación obliga a que este documento digital se encuentre firmado electrónicamente por el representante legal de la empresa con firma electrónica reconocida.

### **CONTENIDO:**

El sobre A debe contener el documento o documentos que se indican a continuación:

#### **9.1.1. Documento europeo único de contratación (DEUC).**

El órgano de contratación aceptará como prueba preliminar del cumplimiento de las condiciones establecidas legalmente para contratar con el sector público, así como de los requisitos de capacidad y solvencia establecidos en el presente pliego, el Documento europeo único de contratación (DEUC), debidamente cumplimentado y actualizado.

Por lo tanto, las empresas licitadoras deben presentar el DEUC mediante el que declaran su capacidad y la solvencia económica y financiera y técnica, de conformidad con los requisitos mínimos exigidos en el presente pliego; que no se encuentran incursas en ninguna prohibición de contratar o, si se encuentran en ella, que han adoptado las medidas para demostrar su fiabilidad en las casos que legalmente proceda; y que se encuentran al corriente del cumplimiento de las obligaciones tributarias y con la Seguridad Social, así como que cumplen con el resto de requisitos que se establecen en este pliego.

Las empresas licitadoras deben presentar el documento europeo único de contratación (DEUC), que se adjunta como anexo a este pliego y se puede generar a través de esta [herramienta](#).

En este sentido, la Instrucción 1/2025, de 12 de marzo, del Pleno de la Junta Consultiva de Contratación Administrativa de la Generalitat de Catalunya, sobre la herramienta electrónica de generación del documento europeo único de contratación (DEUC) integrada en la Plataforma de Servicios de Contratación Pública, establece las instrucciones para cumplimentar el documento europeo único de contratación.

El DEUC deberá ser firmado por la empresa licitadora o, en su caso, por su representante legal.

Además, las empresas licitadoras indicarán en el DEUC, si procede, la información relativa a la persona o personas habilitadas para representarlas en esta licitación.

Las empresas licitadoras que figuren inscritas en una lista oficial de operadores económicos autorizados solo deberán facilitar en cada parte del formulario del DEUC la información no inscrita en esas listas. Así, las empresas inscritas en el Registro Electrónico de Empresas Licitadoras (RELI) de la Generalitat de Catalunya o en el Registro Oficial de Licitadores y Empresas Clasificadas del Estado (ROLECE) indicarán en el apartado correspondiente del DEUC que la información se encuentra en el registro correspondiente. Solo están obligadas a indicar la información que no figure inscrita en estos registros, o cuando la que conste no esté vigente o actualizada. En cualquier caso, estas empresas indicarán en el DEUC la información necesaria que permita al órgano de contratación, si es necesario, acceder a los documentos o certificados justificativos correspondientes.

**NOTA IMPORTANTE:** Cuando el empresario recurra a la solvencia y medios de otras entidades o **tenga la intención de subcontratar para satisfacer el objeto de la presente licitación**, deberá indicar esta circunstancia en el DEUC (parte II, letra C) o en el anexo n.º 1-A, y **dichas entidades también tendrán que presentar otro DEUC o anexo n.º 1-A separado debidamente firmado**.



**El órgano de contratación requerirá a la empresa a favor de la cual recaiga la propuesta de adjudicación que, antes de la adjudicación del contrato, acredite el cumplimiento de los requisitos de personalidad, capacidad y solvencia mediante la aportación de la documentación que se indica en las cláusulas 6 y 11 del presente pliego.**

La mesa de contratación o el órgano de contratación podrán requerir a los licitadores que presenten la totalidad o parte de los documentos justificativos del cumplimiento de los requisitos previos establecidos en el artículo 140 de la LCSP y concretados en el presente pliego, a efectos de lo establecido en el artículo 140.3 de la LCSP y, en todo caso, antes de adjudicar el contrato.

El hecho de no aportar esta documentación en el plazo requerido, o cuando la documentación aportada no acredite que el licitador cumple con todos los requisitos de capacidad y solvencia, será motivo de exclusión del presente procedimiento de contratación, con confiscación de la garantía provisional en su caso aportada.

**9.1.2. En caso de que varios empresarios concurren agrupados en una unión temporal, aplicarán las siguientes especialidades:**

- a. Cada uno de los empresarios deberá presentar su correspondiente DEUC, en el cual figure, si procede, la información requerida en las partes II a V del formulario.
- b. Cada uno de los empresarios deberá presentar, debidamente firmadas por el representante legal de cada uno de ellos, las declaraciones listadas en la siguiente cláusula 9.4, teniendo en cuenta el contenido de estas.
- c. De acuerdo con lo previsto en el artículo 69.3 de la LCSP, será preciso presentar una declaración de compromiso indicando la participación de cada una de las empresas que formen parte de la UTE y la voluntad de constituirse formalmente en unión temporal, en caso de resultar adjudicatarios; asimismo, deberá designarse a un representante de la UTE.
- d. Se podrá incorporar el NIF provisional asignado por la administración competente. Solo en caso de que la unión resulte adjudicataria, deberá acreditarse su constitución en escritura pública y aportar el NIF asignado definitivamente.
- e. En caso de que se exija garantía provisional, podrán constituir la garantía provisional una o varias de las empresas participantes en la unión, siempre que en conjunto lleguen a la cuantía exigida en este pliego, pero en ambos supuestos las garantías deberán garantizar de forma solidaria las empresas que integren la unión temporal.

**9.1.3. Las empresas extranjeras, en el caso de que el contrato se ejecute en España, tendrán que aportar una declaración de sometimiento a la jurisdicción de los juzgados y tribunales españoles de cualquier orden**, para todas las incidencias que de forma directa o indirecta pudieran surgir del contrato, con renuncia, en su caso, del fuero jurisdiccional extranjero que pudiera corresponder al licitador.

Asimismo, si la empresa adjudicataria del contrato es una empresa no comunitaria en los términos que establece la LCSP, será necesaria la apertura de una sucursal en España, con designación de apoderados o representantes por sus operaciones, y que estén inscritas en el Registro Mercantil.

**9.1.4. Otras declaraciones:**

- a. **Declaración sobre cumplimiento en materia de derechos humanos.**



Los licitadores deberán presentar una declaración responsable, de conformidad con **el anexo n.º 1-A bis** del presente pliego, conforme a la cual el licitador declara responsablemente y garantiza que no vulnera la Declaración universal de derechos humanos acordada por la ONU en su 183.<sup>a</sup> Asamblea General.

**b. Declaración responsable sobre la situación económica y financiera de la empresa.**

Los licitadores tendrán que presentar una declaración responsable, de conformidad con el **Anexo n.º 1-B** del presente pliego, según la cual el licitador declara responsablemente y garantiza que no se encuentra en situación de insolvencia actual o inminente; no está sometido a ningún proceso de quiebra, concurso de acreedores, procedimiento concursal o de reorganización empresarial similar, de carácter judicial o privado, relacionado con una situación de insolvencia; no ha solicitado la declaración de concurso, ni tiene constancia de que esta haya sido solicitada por ningún tercero o que dicha solicitud sea inminente; ni ha presentado al juzgado mercantil la comunicación de inicio de negociaciones regulada en el artículo 5 bis de la Ley Concursal.

**c. Declaración relativa a la inexistencia de relación económica o financiera ilegal con un país considerado paraíso fiscal.**

En aplicación de los decretos de Alcaldía de 19 de mayo de 2016 y de 24 de abril de 2017 del Ayuntamiento de Barcelona, por los que se reconoce como cláusula esencial de los contratos públicos municipales que los licitadores, contratistas o subcontratistas o empresas filiales o empresas interpuestas no tengan relaciones económicas ni financieras ilegales con un país considerado paraíso fiscal, los licitadores deberán presentar una declaración responsable, según el modelo del **anexo n.º 1-C** del presente pliego, que manifieste alternativamente que la empresa a la que representa:

- No realiza operaciones financieras consideradas delictivas en los términos legalmente establecidos ni en paraísos fiscales —según la lista de países elaborada por las instituciones europeas o avalada por estas o, en su defecto, por el Estado español— ni fuera de ellos, como blanqueo de capitales, fraude fiscal o delitos contra la Hacienda pública, y se compromete a no incurrir en estas prácticas en el caso de resultar adjudicataria del contrato.
- Tiene relaciones legales con paraísos fiscales. En este supuesto, tiene que presentar en este mismo sobre la documentación descriptiva de los movimientos financieros concretos y toda la información relativa a estas actuaciones. Se dará publicidad en el perfil de contratante al hecho de que la empresa ha declarado tener relaciones con paraísos fiscales.

En caso de resultar adjudicatarios, esta declaración deberá ampliarse también a los subcontratistas. Consecuentemente, cualquier subcontrato que se formalice deberá ir precedido de dicha declaración responsable por parte del subcontratista.

Esta obligación se considerará una obligación esencial del contrato sujeto a la imposición de las penalizaciones y, en su caso, la resolución del contrato de acuerdo con lo que se especifica en el contrato tipo.

**d. Declaración responsable de participación en actuaciones previas en relación con el objeto del contrato.**

Los licitadores deberán presentar una declaración responsable en la que manifiesten, en sentido afirmativo o negativo, haber participado de forma directa o mediante empresas vinculadas a ellos en la elaboración de las especificaciones técnicas o en los documentos preparatorios del contrato, de acuerdo con el **anexo n.º 1-E** del presente pliego.



En el supuesto de que una empresa licitadora o una empresa vinculada a esta haya participado en la elaboración de las especificaciones técnicas o de documentos preparatorios del contrato, lo indicará de forma expresa especificando cuál ha sido su participación.

**e. Declaración sobre grupo empresarial.**

A los efectos de determinar el carácter anormal o desproporcionado de las ofertas de los licitadores, estos tendrán que presentar una declaración responsable en la que manifiesten si pertenecen a algún grupo de sociedades y, en caso afirmativo, tendrán que indicar las empresas que conforman este grupo de sociedades y si alguna de estas también se presenta a la presente licitación. Se entiende por empresas pertenecientes a un grupo de sociedades aquellas que se encuentren en cualquiera de los supuestos del artículo 42.1 del Código de comercio.

**f. Declaración de la documentación contractual.**

Declaración por parte del licitador de aceptación de la documentación mencionada en la cláusula 4 del presente pliego, respecto a su carácter contractual, con expresa referencia al conocimiento del proyecto de la obra que ejecutar, de la documentación facilitada y del contrato tipo.

**9. Declaración sobre el cumplimiento de la normativa de integración de personas discapacitadas.**

Declaración en la que los licitadores que cuentan con cincuenta o más trabajadores/as fijos/as justifiquen que tienen empleados a un número de trabajadores/as con discapacidad no inferior al 2 % del total de la plantilla, o que den cumplimiento a las medidas alternativas establecidas en el Real decreto 364/2005, de 8 de abril, o norma que lo sustituya.

**Esta declaración deberá presentarse, en cualquier caso, ya sea en sentido positivo o negativo.**

**10. Declaración sobre la obligación de contar con un plan de igualdad entre hombres y mujeres inscrito en el registro laboral correspondiente cuando legalmente sea exigible.**

Declaración de que se cuenta o no con un plan de igualdad entre hombres y mujeres en los términos definidos en el artículo 45 de la Ley orgánica 3/2007, de 22 de marzo, para la igualdad efectiva de mujeres y hombres, de conformidad con el **anexo n.º 1-F**. Deberán tener aprobado e inscrito en el registro laboral competente un plan de igualdad entre hombres y mujeres, en cualquier caso, las siguientes empresas:

Las de 50 o más trabajadores en plantilla.

Las obligadas por convenio colectivo.

Aquellas para las que la autoridad laboral lo hubiera acordado en un procedimiento sancionador en el cual se especificara la sustitución de las sanciones accesorias por la elaboración de un plan de igualdad.

▪ **Declaración sobre la condición o no de empresa y de pyme a los efectos de cumplimentar el anexo n.º 1-G.**

Declaración por parte del licitador de la identificación de la empresa/empresario como PYME o NO PYME, conforme al **anexo n.º 1-G**.

De conformidad con lo previsto en el Reglamento (UE) N° 651/2014 de la Comisión, de 17 de junio de 2014 (Reglamento 651/2014), tendrá la consideración de empresa (o empresario) toda entidad que, independientemente de su forma jurídica, lleve a cabo una actividad económica regular en el



tráfico mercantil a título individual o a título colectivo como sería el caso de las sociedades de personas o las asociaciones que lleven a cabo una actividad de este tipo. Se incluyen en este concepto a título enunciativo y no limitativo: los empresarios individuales —autónomos—, las sociedades limitadas, las sociedades anónimas, las sociedades civiles, las sociedades colectivas, las sociedades profesionales de cualquier forma jurídica, las sociedades laborales, las sociedades cooperativas, las uniones temporales de empresa, etc.

NOTA: En caso de no tener la consideración legal de empresa en los términos indicados anteriormente, se debe presentar una declaración indicando que no se aplica este apartado.

La empresa (o empresario), de acuerdo con la definición indicada, podrá, a su vez, tener la consideración de pyme siempre y cuando esta ocupe a menos de 250 personas y su volumen de ventas anual no exceda los 50 millones de euros o su balance general anual no exceda los 43 millones de euros. En caso de que no reúna los citados requisitos, la empresa (o empresario) tendrá la consideración de no pyme.

Asimismo, de conformidad con el citado Reglamento 651/2014 y a los efectos de cumplimentar el anexo n.º 1-H, la empresa podrá ser de tres tipos:

- **Empresa autónoma:** aquella que no pueda calificarse como empresa asociada ni como empresa vinculada.
- **Empresas asociadas:** todas aquellas empresas que no se puedan calificar como empresas vinculadas y entre las que exista la relación siguiente: una empresa (empresa participante) posee, por sí sola o de manera conjunta con una o más empresas vinculadas, el 25 % o más del capital o de los derechos de voto de otra empresa (empresa participada).

No obstante, una empresa podrá recibir la calificación de autónoma, sin empresas asociadas, aunque llegue o supere el límite máximo del 25 %, cuando estén presentes las siguientes categorías de inversores, y a condición de que, entre estos, individual o conjuntamente, y la empresa en cuestión, no existan los vínculos que se indican para las empresas vinculadas:

- Sociedades públicas de participación, sociedades de capital riesgo, personas físicas o grupos de personas físicas que lleven a cabo una actividad regular en capital riesgo (inversores providenciales o *business angels*) e inviertan fondos propios en empresas sin cotización bursátil, siempre y cuando la inversión de estos inversores providenciales en la misma empresa sea inferior a 1.250.000 euros.
- Universidades o centros de investigación sin fines lucrativos.
- Inversores institucionales, incluidos fondos de desarrollo regional.
- Autoridades locales autónomas con un presupuesto anual de menos de 10 millones de euros y una población inferior a 5.000 habitantes.
- **Empresas vinculadas:** aquellas empresas entre las que existe alguna de las siguientes relaciones:
  - Una empresa posee la mayoría de los derechos de voto de los accionistas o socios de otra empresa.
  - Una empresa tiene derecho a nombrar o revocar la mayoría de los miembros del órgano de administración, dirección o control de otra empresa.



- Una empresa tiene derecho a ejercer una influencia dominante sobre otra, en virtud de un contrato celebrado con esta o de una cláusula estatutaria de la segunda empresa. Se presumirá que no existe influencia dominante cuando los inversores enumerados en el segundo párrafo del apartado 2 no tengan implicación directa o indirecta en la gestión de la empresa en cuestión, sin perjuicio de los derechos que les correspondan en su calidad de accionistas.
- Una empresa, accionista de otra o asociada a otra empresa, controla sola, en virtud de un acuerdo celebrado con otros accionistas o socios de la segunda empresa, la mayoría de los derechos de votos de sus accionistas o socios.

Las empresas que mantengan cualquiera de las relaciones contempladas en el primer párrafo mediante otra u otras empresas, o con los inversores enumerados en el apartado 2, también se considerarán vinculadas. Igualmente, se considerarán empresas vinculadas las que mantengan alguna de las relaciones indicadas mediante una persona física o un grupo de personas físicas que actúen de común acuerdo, si estas empresas ejercen su actividad o parte de esta en el mismo mercado de referencia o en mercados contiguos (entendiéndose como tales los mercados de un producto o servicio situados en una posición inmediatamente anterior o posterior a la del mercado en cuestión).

▪ **Declaración en relación con la contratación social.**

Declaración responsable en la que conste que el licitador utilizará en la ejecución del contrato, como mínimo, un 5 % de trabajadores con dificultades particulares de inserción en el mercado laboral, y el cálculo individualizado de horas de trabajo anuales de cada trabajador o trabajadora, de acuerdo con lo previsto en la cláusula 20.1, párrafo primero, del presente pliego.

Como alternativa a lo anterior, y en el supuesto de que concurren los requisitos previstos en la cláusula 20.2, segundo párrafo, del presente pliego, declaración responsable de que no necesita contratar a nuevo personal para la ejecución del contrato, obligándose a contratar a personal con dificultades particulares de inserción en el mercado laboral, en caso de bajas, sustituciones y nuevas contrataciones, tal como se expresa en el mencionado párrafo.

Además, declaración responsable en la que el licitador se compromete a subcontratar al menos un cinco por ciento del importe de adjudicación a través de empresas de economía social, de conformidad con la Ley 5/2011, de 29 de marzo, y según lo previsto en la cláusula 20.3 del presente pliego.

Se adjunta como **anexo n.º 1-H**, modelo de declaración.

▪ **Declaración establecida por el Reglamento del impuesto sobre el valor añadido, aprobado por el Real decreto 1624/1992, de 29 de diciembre, de acuerdo con la aplicación del artículo 84.uno.2º.f) de la Ley 37/1992, del impuesto sobre el valor añadido.**

Declaración responsable por parte del licitador que manifiesta que ha sido informado, conoce y acepta que la ejecución de los trabajos objeto del presente procedimiento, que ejecutar por parte del adjudicatario, se encuentra sometida a lo previsto por el artículo 84.Uno.2.f de la Ley 37/1992, de 28 de diciembre, del impuesto sobre el valor añadido, modificado por la Ley 7/2012, de 29 de octubre, de conformidad con **anexo n.º 1-I**.

De acuerdo con lo que establece el Reglamento del impuesto sobre el valor añadido, aprobado por el Real decreto 1624/1992, de 29 de diciembre, modificado por el Real decreto 828/2013, de 26 de octubre, BIMSA manifiesta que actúa en su condición de empresario o profesional, y que las



operaciones objeto del presente procedimiento se realizan en el marco de un proceso de urbanización de terrenos o de construcción o rehabilitación de edificaciones.

▪ **Declaración de aceptación del Código ético de BIMSA.**

Declaración responsable del licitador en la que manifiesta conocer y aceptar el contenido del Código ético de BIMSA, de conformidad con la cláusula 22 del presente pliego.

La presente declaración se debe elaborar de conformidad con el modelo del **anexo n.º 1-J.**

▪ **Declaración responsable en relación con la protección de datos personales, la ubicación de los servidores y el lugar de prestación de los servicios asociados a estos.**

Declaración por parte del licitador en la que manifiesta que cumple con todas las obligaciones dispuestas en el Real Decreto-ley 14/2019, de 31 de octubre, por el que se adoptan medidas urgentes por razones de seguridad pública en materia de administración digital, contratación del sector público y telecomunicaciones. Concretamente, en cuanto a las obligaciones en materia de protección de datos de carácter personal, ubicación de los servidores y los servicios asociados a estos.

En este sentido, deberá cumplimentarse el **anexo n.º 1-K.**

**9.2. Oferta técnica o referencias cuya valoración dependa de juicios de valor.**

**SOBRE B**

**CONTENIDO:**

9.2.1. Este sobre B deberá contener toda la documentación acreditativa de las referencias técnicas para la ponderación de los criterios de adjudicación evaluables en función de juicios de valor, señalados en el siguiente apartado y que serán evaluados de conformidad con los criterios que se establecen en el **anexo n.º 6** del presente pliego.

**NOTA:** La documentación de este sobre B se aportará, con un solo archivo, en el sobre digital habilitado a tal efecto. El elemento de presentación obliga a que este documento digital se encuentre firmado electrónicamente por el representante legal de la empresa con firma electrónica reconocida.

9.2.2. La documentación que conformará la propuesta técnica presentada por el licitador deberá desarrollar los siguientes puntos:

1. **Plan de obras**, conforme al punto 2.1 del **anexo núm. 6** del Pliego de cláusulas administrativas particulares con los siguientes subapartados:

- **Coherencia del plan de obras** conforme al punto 2.1.1 del anexo núm. 6
- **Organigrama** conforme al punto 2.1.2 del anexo núm. 6
- **Cartas de garantía de la provisión/suministro de materiales y equipos de mano de obra esenciales o críticos** conforme al punto 2.1.3 del anexo núm. 6. Se requieren **cartas de garantía** con la finalidad de garantizar la provisión y el suministro de los materiales y equipos de mano de obra considerados esenciales y de suministro crítico que se relacionan a continuación,

- **Material cerámico para formación de elementos estructurales**



- Ladrillo calado R-20, de 275×125×90 mm, caras vistas, categoría I, HD, según la norma UNE-EN 771-1 y descripción de proyecto
- **Equipos de mano de obra**
  - Equipos de mano de obra a disposición del contrato para ejecutar las partidas de obra de fábrica de ladrillo visto

Se solicita a los licitadores la presentación de cartas de compromiso por parte de los proveedores/subcontratistas colaboradores previstos, para asegurar la ejecución de estas unidades de obra en el plazo establecido en la planificación técnica ofrecida y garantizar el plazo de suministro en las fechas establecidas en los correspondientes plazos temporales ofertados.

Estas cartas de compromiso deberán contener información explícita en relación con los siguientes aspectos:

#### **FABRICACIÓN DE ELEMENTOS CERÁMICOS**

- ✓ Referencia explícita a las obras objeto de contrato.
- ✓ Plazo explícito de fabricación del elemento por suministrar en correspondencia con la descripción y características prescritas en el proyecto.
- ✓ Compromiso explícito de suministro en una fecha concreta o, si corresponde, secuencia de suministro temporal prevista para poder cumplir con la planificación general presentada por el licitador.
- ✓ Fecha, sello y firma electrónica válida por parte de un representante acreditado del proveedor/subcontratista colaborador ofertante.
- ✓ **Se valorará la presentación de cartas de compromiso correspondientes a tres proveedores diferentes que puedan cumplir con los requerimientos descritos en los puntos anteriores.**

#### **INSTALACIÓN DE ELEMENTOS CERÁMICOS**

- ✓ Referencia explícita a las obras objeto de contrato
- ✓ Disponibilidad de equipos de mano de obra a disposición del contrato para ejecutar las partidas de obra de fábrica de ladrillo visto siguiendo los plazos y la secuencia prevista en el plan de obras presentado por el licitador. Se especificará el número de equipos y personal contemplado por el subcontratista.
- ✓ Lista de obras similares donde el proveedor/subcontratista haya participado ejecutando unidades de obra equivalentes a las previstas en el contrato (obra de fábrica de ladrillo visto)
- ✓ Fecha, sello y firma electrónica válida por parte de un representante acreditado del proveedor/subcontratista colaborador ofertante
- ✓ **En caso de que el ofertante considere que es necesario disponer de varios subcontratistas simultáneos para cubrir la mano de obra necesaria para la ejecución de las partidas de obra de fábrica de ladrillo visto, se aceptarán cartas de compromiso por cada uno de los subcontratistas.**



- Coherencia en la asignación de presupuestos conforme al punto 2.1.4 del anexo n.º 6.
- 2. Memoria descriptiva del proceso de ejecución, conforme al punto 2.2 del **anexo n.º 6** del Pliego de cláusulas administrativas particulares.
- 3. Memoria de seguridad y salud, conforme al punto 2.3 del **anexo n.º 6** del Pliego de cláusulas administrativas particulares.
- 4. Ambientalización y gestión ambiental, conforme al punto 2.4 del **anexo n.º 6** del Pliego de cláusulas administrativas particulares.
- 5. Exposición de la metodología de trabajo en la fase de cierre de obra, conforme al punto 2.5 del **anexo n.º 6** del Pliego de cláusulas administrativas particulares.

**IMPORTANTE: En cualquier caso, el sobre B NO podrá contener:**

- **Respecto del JEFE/A DE OBRA y del ENCARGADO/A DE OBRA:**

NINGUNA referencia, ni nominal ni a la experiencia, incluidos *curriculum vitae*, así como NINGUNA referencia a su porcentaje de dedicación, dado que tanto la experiencia como la dedicación de estas posiciones serán objeto de valoración por aplicación de fórmulas o criterios automáticos (sobre C). La revelación de estas referencias (nominal, experiencia y dedicación) será causa de exclusión.

- **Respecto del TÉCNICO/A DE PREVENCIÓN DE RIESGOS LABORALES:**

NINGUNA referencia, ni nominal ni a la experiencia, incluidos *curriculum vitae*, dado que la experiencia de esta posición será objeto de valoración por aplicación de fórmulas o criterios automáticos (sobre C). La revelación de estas referencias (nominal y experiencia) serán causa de exclusión.

**La extensión máxima de la propuesta técnica no podrá exceder las 30 páginas DIN-A4 a una cara (15 páginas a doble cara), letra Arial 11, interlineado simple (no se contará la portada ni el índice, en caso de haberlos). Para la confección del plan de obras (puntos 2.1.1 y 2.1.3 del anexo n.º 6) el licitador podrá utilizar un tamaño diferente a DIN-A4, computando el número de hojas en el límite máximo de 30 (a una cara) o 15 (a doble cara). La aportación del CV de las figuras de jefe de obra, encargado de obra y técnico de prevención de riesgos laborales será causa de exclusión.**

**IMPORTANTE: El incremento del número de páginas sobre el límite citado no implicará la exclusión de la oferta, pero sí el que solo se tenga en consideración la información contenida en las citadas hojas establecidas como límite. Por lo tanto, toda la información de la oferta que exceda del límite de páginas especificado no será objeto de valoración ni de puntuación.**

El incumplimiento de los requisitos formales indicados para la formulación de la oferta (formato de página, tamaño y tipo de letra e interlineado) no conllevará la exclusión de esta. Sin embargo, implicará la obligación por parte del licitador de reconvertir su oferta al formato indicado en el pliego, sin la posibilidad de introducir ningún tipo de modificación en ella, a los efectos de determinar el número de páginas. Toda la información de la oferta que exceda del límite de páginas especificado no será objeto de valoración ni de puntuación.



Las mejoras ofertadas por el licitador se considerarán incluidas dentro del precio ofertado y se convertirán en parte esencial de la oferta. La garantía definitiva responderá, por lo tanto, de su cumplimiento.

9.2.3. Se establece como umbral mínimo de calidad la obtención, según prevé el artículo 146.3 de la LCSP, de **VEINTE (20)** puntos en la propuesta técnica. Las propuestas técnicas con una puntuación inferior a **VEINTE (20)** puntos serán rechazadas y, por lo tanto, quedarán excluidas del procedimiento de licitación por estimarse técnicamente insuficientes. Respecto a los licitadores que se encuentren en esta circunstancia, ya no se procederá a la apertura del sobre evaluable mediante la aplicación de fórmulas o criterios automáticos (sobre C).

**9.3. Oferta económica y otras referencias evaluables automáticamente, de acuerdo con el anexo n.º 4 del presente pliego.**

**SOBRE C**

**CONTENIDO:**

El sobre C debe contener el documento o documentos que se indican a continuación:

9.3.1. **Propuesta económica**, formulada de acuerdo con el modelo que se adjunta como **anexo n.º 4-A** del presente pliego y su plazo de validez, que no podrá ser inferior al plazo indicado en el presente pliego.

Dentro del precio ofertado estarán incluidos todo tipo de gastos, arbitrios o tasas necesarias que se originen por motivo del contrato y de su ejecución, así como todos aquellos elementos identificados en el contrato, pliego técnico, proyecto, plan de obras y toda la documentación anexada al presente documento, así como todos los costes y gastos enumerados en la cláusula 2 del contrato tipo.

De conformidad con la cláusula 2.2 del presente pliego, el importe ofertado no podrá superar el presupuesto base de licitación.

Además, en el precio propuesto estará desglosado el impuesto sobre el valor añadido vigente, si procede. Cualquier variación del tipo de IVA será aplicable a partir de su vigencia.

De conformidad con el artículo 84.Uno.2.f de la Ley 37/1992, de 28 de diciembre, del impuesto sobre el valor añadido, la entidad contratante, en su calidad de sujeto pasivo, procederá a autoliquidar los importes correspondientes al impuesto sobre el valor añadido. En consecuencia, en el presupuesto ofrecido por el licitador no constará el importe correspondiente al impuesto sobre el valor añadido. Cualquier variación del tipo de IVA será aplicable a partir de su vigencia.

9.3.2. **Presupuesto (TCQ 2000) contenedor de la oferta económica**, convenientemente cumplimentado con los precios unitarios ofrecidos por el licitador.

Se prevén dos elementos de presentación para este criterio:

1) Archivo resultante de la elaboración y validación del presupuesto (fichero \*.tcq).

**IMPORTANTE:** Este archivo se tendrá que comprimir al formato ZIP antes de adjuntarlo al elemento de presentación correspondiente.

2) Documentos “Última hoja”, certificado de validez y listado de incoherencias, elaborados según el procedimiento contemplado, en **el anexo n.º 5** del presente pliego (fichero/s \*.pdf).



**IMPORTANTE:** El elemento de presentación permite adjuntar múltiples archivos firmados electrónicamente. Sin embargo, se pueden consolidar estos tres documentos en un solo archivo.

La no realización del proceso de homogeneización y verificación previa se considerará como un error no enmendable y supondrá la exclusión.

El licitador necesariamente y de forma obligatoria tendrá que completar los archivos del presupuesto cero facilitados por BIMSA. La modificación de las mediciones facilitadas comportará la exclusión del licitador.

Dentro del precio ofertado estarán incluidos todos los gastos indicados en el Contrato tipo, y en especial los gastos generales y de empresa del contratista, su beneficio industrial y todo tipo de gastos, arbitrios o tasas que se originen por motivo del contrato y de la ejecución de la obra, así como todos los gastos en concepto de autocontrol de calidad. No será de abono ninguna partida de control de calidad, aunque esté específicamente señalada en el proyecto.

BIMSA suministrará en soporte informático los cuadros de precios y presupuestos con precios cero, y los licitadores tendrán que ofertar los precios unitarios, sin poder hacer variaciones en la codificación y descripción de los precios unitarios, ni en los materiales de las justificaciones de precios, ni en las mediciones y estructura del presupuesto, con respecto a la oferta base. El licitador tampoco podrá modificar, en ningún caso, el importe de las partidas alzadas que justificar ni el importe de la partida alzada de cobro íntegro para Seguridad y Salud.

Para rellenar el presupuesto en precios cero disponible en el anuncio, con archivos en formato .tcq/.lct, se deberá utilizar el programa informático TCQ 2000. **Para prevenir la aparición de errores que podrían comprometer la correcta realización del proceso de homogeneización de la oferta económica, se recomienda a los licitadores que actualicen el programa TCQ 2000 a la última versión disponible.**

Los precios unitarios de las diferentes unidades de obra incluyen los costes y gastos necesarios para cumplimentar los correspondientes trabajos, de total conformidad con lo establecido en el proyecto de la obra y el contrato tipo de la licitación.

Los precios unitarios, su descomposición y justificación, así como los precios básicos y los rendimientos que figuran en la documentación técnica de licitación de la obra figuran tan solo a efectos informativos.

De acuerdo con la definición de los precios unitarios y de lo establecido en los documentos de licitación, el licitador tendrá que establecer su mejor oferta.

La descomposición y justificación de los precios unitarios, así como los rendimientos y los precios básicos que figuren en las ofertas de los licitadores, serán a su riesgo y ventura, y no tendrán otra finalidad contractual que su posible utilización en el cálculo de precios contradictorios o trabajos para administración con respecto a los precios básicos y rendimientos. La descomposición y justificación de los precios unitarios se utilizará únicamente para determinar el precio de unidades incompletas en caso de penalización o rescisión de la obra.

El presupuesto de ejecución por contrato (PEC) se obtendrá añadiendo al presupuesto de ejecución material (PEM), que será la suma de los importes de todas las unidades de obra por las respectivas mediciones del presupuesto del proyecto, los coeficientes del 13 % de gastos generales y del 6 % de beneficio industrial, y el correspondiente IVA.

Se podrá presupuestar el importe de la obra mediante la incorporación de un coeficiente corrector general (a la baja), que afecte a los precios unitarios de todas las unidades de la obra ofertadas por el licitador. En este supuesto, que tendrá que ser adecuadamente identificado en la oferta, el



presupuesto de ejecución material se obtendrá mediante la suma de los importes de los precios unitarios de todas las unidades de obra, multiplicados por el coeficiente corrector y por las respectivas mediciones del presupuesto 0 de licitación, y el presupuesto de ejecución por contrato resultará de añadir a la cifra anterior la cantidad correspondiente al porcentaje del 13 % de gastos generales y de empresa del contratista, más la cantidad correspondiente al porcentaje del 6 % de beneficio industrial del contratista, más —finalmente— la cantidad correspondiente al IVA vigente.

Sobre la base de todo lo anterior, los precios unitarios que regirán el contrato serán el resultado de aplicar el coeficiente corrector a cada uno de los precios simples propuestos y a las partidas de obra sin descomposición.

Esta opción no eximirá de la presentación del archivo de precios “cero” cumplimentado y del listado en papel “Última hoja”, en el que se indicará el coeficiente corrector general que afecte a los precios unitarios. Las partidas alzadas “a justificar” no vendrán afectadas por el mencionado coeficiente corrector.

El licitador deberá tener presente para la confección de su oferta económica la existencia de otras obras con las que convivirá en el ámbito de la obra derivadas de la convivencia con otros operadores. El licitador tendrá que prever este hecho en su oferta económica, sin que la existencia de estas afecciones sea motivo justificable de reconocimiento de desviaciones temporales o económicas en caso de que fuera adjudicatario.

**9.3.3. Propuesta de rebaja sobre precios contradictorios.** El licitador tendrá que presentar un porcentaje de baja que se aplicará sobre el banco de precios BEDEC del ITEC (fecha de precios: la vigente en el momento de la licitación del procedimiento; ámbito de precios: Barcelona capital; ámbito de pliegos: Cataluña; variación de precios según el volumen de la obra que ejecutar) y que resultarán de aplicación en las posibles modificaciones de contrato, a excepción de que en la oferta principal consten precios más bajos.

La baja ofertada por este aspecto no podrá ser inferior al 75 % ni superior al 105 % con respecto al porcentaje de la baja ofertada en relación con el presupuesto base de licitación. En caso de que el ofertante presente una baja inferior o superior a estos límites, se procederá a corregir la baja aplicando los valores límites admitidos. En el supuesto de que el licitador no indique baja se entenderá que oferta el 75 % del porcentaje de baja ofertada en relación con el presupuesto base de licitación.

**9.3.4.** Conforme al **anexo n.º 4** del presente pliego, el licitador tendrá que indicar el **porcentaje del volumen total de horas** correspondientes a las actividades y categorías profesionales incluidas en la tabla de mano de obra para formular las ofertas relativas a la contratación pública sostenible del **anexo n.º 8** del presente pliego **que desarrollará con personal propio con contrato laboral**.

**9.3.5. Oferta de compromiso de calidad durante el plazo de garantía.** El licitador deberá señalar una serie de compromisos a cumplir durante el plazo de garantía, indicando SÍ/NO para cada tipo de compromiso conforme al **anexo n.º 4**.

**9.3.6. Equipo responsable de la obra (jefe/a de obra, encargado/a de obra y técnico/a de prevención).**

La oferta del equipo responsable de la obra tendrá carácter vinculante, tanto con respecto a las capacidades ofertadas como con respecto a la dedicación a las obras objeto de la licitación.

El licitador designará el equipo responsable de la obra (jefe/a de obra, encargado/a de obra y técnico/a de prevención), definiendo sus capacitaciones técnicas y las actuaciones similares al objeto del contrato en que cada una de estas personas ha participado en la misma posición que se oferta, según los modelos de los **anexos n.º 4.A.1, 4.A.2 y 4.A.3**.



La valoración de la oferta del equipo responsable de la obra se hará de acuerdo con los criterios automáticos especificados en el punto 1.6 del **anexo n.º 6** del presente pliego.

En este caso concreto, se considerarán “actuaciones similares” las indicadas en el **apartado “P”** del cuadro-resumen del presente pliego.

Los licitadores tendrán que aportar, para cada actuación, documentación que acredite la información contenida en los **anexos 4.A.1, 4.A.2 y 4.A.3**. Los medios para acreditarlo tendrán que ser los descritos en el **anexo n.º 6**. En el caso de no aportarse o no acreditarse para alguna actuación, esta no será tenida en cuenta a efectos de valoración conforme a lo previsto en el **anexo n.º 6**.

**NOTA:** Solo se evaluarán las obras indicadas en el **anexo n.º 6** en las que se acredite que la persona técnica ofrecida ha participado como jefe/a de obra, encargado/a de obra y técnico/a de prevención, que hayan sido acabadas en los últimos **QUINCE (15) años** y que sean de características similares a las del contrato, según la definición del **apartado “P”** del cuadro resumen de características del procedimiento de licitación del Pliego de cláusulas administrativas particulares.

**NOTA:** Las ofertas se someterán a un proceso de comprobación, de tal manera que las actuaciones que no estén acreditadas en alguno de los aspectos antes definidos (obras finalizadas de características similares, participación del técnico/a en la posición ofrecida, etc.) no se puntuarán.

En el eventual supuesto de necesidad de cambio sobrevenido de unas o más posiciones del equipo responsable propuesto por el licitador (propuesta cuantificable con criterios objetivos), el licitador podrá proponer la sustitución por otra persona, al menos, en idénticas características a las que se hubieran valorado en su oferta. La nueva o nuevas posiciones propuestas tendrán que cumplir la siguiente condición: que la puntuación obtenida sea, como mínimo, igual a la obtenida por el técnico/a sustituido/a. Solo si se da cumplimiento a las condiciones indicadas se admitirá un eventual cambio de posición durante el proceso de licitación; en caso contrario, se considerará que el licitador quedará excluido de la licitación.

## **CLÁUSULA 10. CRITERIOS PARA LA ADJUDICACIÓN DEL CONTRATO (CRITERIOS DE VALORACIÓN)**

10.1. Las proposiciones presentadas y admitidas serán estudiadas, valoradas y ponderadas de acuerdo con los criterios de adjudicación establecidos en el **anexo n.º 6** del presente pliego. Las fórmulas de puntuación de las ofertas sujetas a criterios automáticos se explicitan en forma gráfica también en el **anexo n.º 6**.

La presentación de la proposición u oferta por parte del licitador implica que esta cumple con el ordenamiento jurídico y que podrá ser ejecutada en sus términos, y en ningún caso esta responsabilidad puede verse afectada o minorada por el hecho de que la oferta haya sido valorada o aceptada por BIMSA.

10.2. La adjudicación se hará a la proposición que presente una mejor relación calidad-precio, que será aquella que obtenga la mayor puntuación de entre todas aquellas proposiciones admitidas en la licitación que igualen o superen los mínimos de puntuación establecidos en el presente pliego. No obstante lo anterior, cuando ninguna de las ofertas alcance la puntuación mínima exigida para ser adjudicatario de acuerdo con los criterios de adjudicación establecidos en el **anexo n.º 6**, BIMSA rechazará todas las ofertas y declarará desierto el presente procedimiento de licitación.

La resolución de adjudicación será motivada y, salvo que sea contradictoria con la propuesta efectuada por la mesa de contratación o se base en consideraciones diferentes, se entenderá que adopta los motivos contenidos en la propuesta de dicha mesa de contratación.



10.3. Las ofertas anormalmente bajas se apreciarán de conformidad con lo que se indica en el **anexo n.º 6** del presente pliego.

Si de la aplicación de estos criterios se identifican una o varias ofertas incursas en presunción de anormalidad, se aplicará lo que establece el artículo 149 de la LCSP y BIMSA solicitará por escrito a los licitadores afectados la información y las justificaciones que considere oportunas en relación con los distintos componentes de su proposición, que deberán cumplimentarse (justificarse por escrito) en el plazo de **CINCO (5) días hábiles** siguientes al día posterior a la notificación.

Una vez recibida la información y las justificaciones solicitadas, se pedirá asesoramiento técnico del servicio correspondiente de BIMSA, para que informe en relación con las justificaciones de los licitadores incurridos en esta presunción de anormalidad.

Para el análisis de las justificaciones de las proposiciones que puedan ser consideradas anormales se tendrá en consideración la relación existente entre la oferta económica realizada por el licitador y el resto de los elementos ofertados.

En función de la justificación del licitador y el mencionado asesoramiento técnico, el órgano de contratación determinará si la oferta puede ser cumplida por el licitador a consecuencia de la inclusión de valores anormales. Si se considera que la oferta no puede cumplirse a consecuencia de la inclusión de valores anormales, el órgano de contratación la excluirá de la clasificación y acordará la adjudicación a favor de la mejor oferta, de acuerdo con el orden en que hayan sido clasificadas.

Cuando una empresa que hubiera estado incursa en presunción de anormalidad resulte adjudicataria del contrato, el órgano de contratación establecerá mecanismos adecuados para realizar un seguimiento detallado de su ejecución, con el objetivo de garantizar la correcta ejecución del contrato, sin que se produzca una merma en la calidad de las obras contratadas.

10.5. En casos de empate en las puntuaciones obtenidas por las ofertas de las empresas licitadoras, se establecerá lo previsto en el artículo 147.2 de la LCSP.

## **CLÁUSULA 11. MESA DE CONTRATACIÓN**

Conforman la mesa de contratación los siguientes miembros:

**PRESIDENTE:** Señor **Ricard Font i Hereu**, en calidad de Dirección General de Barcelona de Infraestructuras Municipales, SA (BIMSA), y, como sustituto, el señor **Ignasi de Moner i de Castellarnau**, director técnico del Departamento de Gestión de Proyectos de Barcelona de Infraestructuras Municipales, SA (BIMSA).

**VOCALES**

<b>TITULARES</b>	<b>SUSTITUTOS/AS</b>
Señor <b>Adrián Benavides Calvo</b> , en calidad de director técnico adjunto del Departamento de Edificación de Obra Nueva de Barcelona de Infraestructuras Municipales, SA (BIMSA).	Señora <b>Raquel Urdillo Ruiz</b> , en calidad de directora técnica adjunta del Departamento de Gestión de Proyectos de Barcelona de Infraestructuras Municipales, SA (BIMSA).
Señora <b>Anna Valverde Matillas</b> , en calidad de directora técnica de Edificación de Obra Nueva de Barcelona de Infraestructuras Municipales, SA (BIMSA).	Señora <b>Aida del Río Pérez</b> , en calidad de directora técnica adjunta del Departamento de Gestión de Proyectos de Barcelona de Infraestructuras Municipales, SA (BIMSA).



Señora <b>Anna Llorà i Corominas</b> , directora del Departamento de Financiación, Programación de Inversiones y Control de Calidad de Barcelona de Infraestructuras Municipales, SA (BIMSA).	Señor <b>Àngel Rocamora Puigpinós</b> , director del Área de Personas e Igualdad, Administración y Control Interno de Barcelona de Infraestructuras Municipales, SA (BIMSA).
---	--

SECRETARIA (con voz pero sin voto): Señora **Laura Gascons Mèlich, jefa de Contratación de Edificación** de Barcelona de Infraestructuras Municipales, SA (BIMSA), con voz pero sin voto.

En la constitución de la mesa de contratación, sus miembros declararán sobre la existencia o no de incompatibilidades, previstas con carácter general en la LCSP. En caso de que exista alguna incompatibilidad, el miembro de la mesa afectado deberá abandonarla y, en ese supuesto, formará parte de la mesa el miembro sustituto o se nombrará a otro que reúna, si es preciso, los requisitos de experiencia e idoneidad del miembro que haya incurrido en incompatibilidad.

## **CLÁUSULA 12. APERTURA Y EXAMEN DE LAS OFERTAS, CLASIFICACIÓN DE ESTAS Y PROPUESTA DE ADJUDICACIÓN Y REQUERIMIENTO PREVIO**

12.1. Finalizado el plazo establecido en el anuncio para la presentación de ofertas, se procederá a la apertura del sobre A a los efectos de verificar que contenga la documentación establecida en la cláusula 9.1 del presente Pliego y calificar su validez.

La mesa de contratación podrá requerir a los licitadores que presenten la totalidad o una parte de los documentos justificativos de su aptitud, capacidad y solvencia a efectos de verificar cualquier punto de la declaración del cumplimiento de los requisitos previos cuando considere que existen dudas razonables sobre la vigencia o fiabilidad de la declaración o cuando resulte necesario para garantizar su buen desarrollo. El plazo para aportar la documentación requerida será de **CINCO (5) DÍAS naturales** a contar desde la recepción del requerimiento.

12.2. Seguidamente, y si procede, se comunicará a los licitadores la existencia de defectos u omisiones enmendables, fijándose un plazo para que los licitadores puedan presentar la enmienda oportuna. Este plazo no podrá ser en ningún caso superior a tres días hábiles a contar desde la fecha de dicha comunicación.

Se considerarán no enmendables los defectos consistentes en la falta de los requisitos exigidos, y enmendables, aquellos que hagan referencia a la mera falta de acreditación de estos. El momento decisivo para apreciar la concurrencia de los requisitos de capacidad exigidos para contratar será el de finalización del plazo de presentación de las proposiciones.

Procederá la no admisión y la exclusión del procedimiento de licitación a los licitadores que tengan defectos no enmendables o no hayan enmendado los defectos en el plazo otorgado.

Además, la mesa de contratación podrá solicitar al licitador aclaraciones sobre los certificados y documentos presentados o requerirlo para que presente otros que sean complementarios.

12.3. Será causa de exclusión del procedimiento de licitación la falta de presentación de alguno de los documentos que deban incluirse en el sobre A, salvo que sea considerada enmendable por la mesa de contratación y se haya enmendado en el plazo otorgado.

Las proposiciones que correspondan a empresarios excluidos de la licitación quedarán fuera del procedimiento de adjudicación y los sobres que las contengan no se abrirán.



12.4. A continuación, la mesa de contratación procederá a la apertura no pública de los sobres B. Seguidamente, los servicios técnicos de la entidad valorarán las ofertas contenidas en los sobres B de conformidad con los criterios de adjudicación ponderables sobre la base de juicios de valor previstos en el presente pliego, y elevarán dicha valoración a la Mesa de Contratación.

La Mesa de Contratación podrá solicitar de los licitadores la presentación de la información adicional que a efectos de aclaración estime necesaria en relación con el sobre B, que deberá cumplimentarse ante la mesa de contratación en el plazo que se otorgue al efecto, que no podrá ser superior a **CINCO (5) DÍAS NATURALES**.

12.5. Practicada la valoración de los criterios que dependan de un juicio de valor, se notificará a los licitadores la fecha de apertura de la documentación contenida en el sobre C. Dicha fecha también se dará a conocer en el perfil de contratante. La apertura del sobre C se celebrará en acto público.

Antes de la apertura del sobre C, la entidad, a través del perfil de contratante o el mismo día de la apertura pública de este, con carácter previo, dará a conocer la valoración obtenida por los licitadores admitidos en relación con la oferta contenida en el sobre B. Esta valoración también se publicará en el perfil de contratante.

Asimismo, también dará a conocer, si procede, a los licitadores excluidos y la causa de su exclusión, y procederá a la apertura del sobre C de las propuestas admitidas.

Antes de la apertura de la primera proposición, se invitará a los licitadores asistentes a que manifiesten las dudas que se les presenten o pidan las explicaciones que estimen necesarias, y la mesa de contratación procederá a hacer las aclaraciones y dar las respuestas oportunas, pero sin que en ese momento la mesa se pueda hacer cargo de documentos que no se hubieran entregado durante el plazo de admisión de ofertas, o el de corrección o enmienda de defectos u omisiones.

Una vez abiertas las propuestas contenidas en el sobre C y comprobada la documentación incorporada por cada una de ellas, la mesa de contratación indicará qué ofertas han sido excluidas por no ajustarse a las bases explicitadas en este pliego.

Las propuestas contenidas en el sobre "C" serán estudiadas, valoradas y ponderadas, de conformidad con los criterios de adjudicación evaluables de forma automática y señalados en el presente Pliego.

12.6. Practicada la valoración de las ofertas, y previa exclusión de las que no cumplan los requerimientos del pliego, la mesa de contratación propondrá la clasificación por orden decreciente de puntuación y formulará la propuesta de adjudicación a favor del candidato que haya obtenido la mejor puntuación, que elevará al órgano de contratación.

Para formular la propuesta de clasificación, podrán solicitarse los informes técnicos que se estimen pertinentes.

12.7. Una vez aceptada por el órgano de contratación la propuesta de la mesa de contratación, los servicios correspondientes requerirán al licitador que haya presentado la mejor oferta que, en el plazo de **DIEZ (10) DÍAS HÁBILES**, a contar desde el día siguiente al que se hubiera enviado el requerimiento, aporte la siguiente documentación:

**NOTA:** El licitador podrá presentar la documentación exigida, en caso de que sea notarial, ajustada a los requisitos que establece el Reglamento notarial, con respecto a la legalización y legitimación. En el caso de documentos administrativos, podrán presentarse los originales o una copia auténtica mediante compulsa electrónica.

(i) En caso de que la empresa **NO se encuentre inscrita** en el **ROLECE** o en el **RELI**:



**a) Documentación acreditativa de la personalidad y la capacidad:**

- a) Para las personas físicas (empresarios individuales y profesionales), será obligatoria la presentación del documento nacional de identidad (DNI) o documento que lo sustituya, y del número de identificación fiscal (NIF), en caso de que este no conste en el citado DNI.
- b) Para las personas jurídicas, será obligatoria la presentación del CIF y de las escrituras de constitución, modificación y adaptación de estatutos, en su caso, debidamente inscritas en el Registro Mercantil, cuando este requisito sea exigible conforme a la legislación mercantil que le sea aplicable. Cuando esta inscripción no sea exigida, la acreditación se realizará mediante la aportación de la escritura o documento de constitución y modificación de estatutos o acta fundacional, donde consten las normas reguladoras de la actividad de la empresa, inscritos, en su caso, en el registro oficial correspondiente.
- c) Si el empresario actúa mediante representante o se trata de una persona jurídica, hay que aportar la siguiente documentación:
  - c.1.) Documento público de apoderamiento, debidamente inscrito en el registro público correspondiente.
  - c.2.) DNI y NIF del representante y del firmante de la proposición económica.
- d) La capacidad de obrar de las empresas no españolas de Estados miembro de la Comunidad Europea, o signatarios del Acuerdo sobre el Espacio Económico Europeo, debe acreditarse mediante la inscripción en los registros procedentes de acuerdo con la legislación del Estado donde están establecidos, o bien mediante la presentación de una declaración jurada, o de una certificación en los términos que se establezcan reglamentariamente, de acuerdo con las disposiciones comunitarias de aplicación.
- e) La capacidad de obrar de las empresas extranjeras no comprendidas en el apartado anterior debe acreditarse observando las reglas previstas en el artículo 68 de la LCSP.
- f) Inscripción en el Registro de Empresas Acreditadas.

Certificación que acredite la inscripción en el Registro de Empresas Acreditadas, de acuerdo con lo que establece la Ley 32/2006, de 18 de octubre, reguladora de la subcontratación al sector de la construcción, y conforme el artículo 3 del Real Decreto 1109/2007, de 24 de agosto.
- g) Aportación de los certificados correspondientes sobre el cumplimiento de la normativa de integración de personas discapacitadas y obligación de contar con un plan de igualdad entre hombres y mujeres cuando legalmente sea exigible. Se deberá aportar lo siguiente:
  - Certificado de la empresa en el que conste tanto el número global de trabajadores/as de plantilla como el número particular de trabajadores/as con discapacidad en esta o, en caso de que se haya optado por el cumplimiento de las medidas alternativas legalmente previstas, una copia de la declaración de excepcionalidad y una declaración del licitador con las medidas concretas aplicadas a este efecto.

Aquellas empresas que tienen un número de trabajadores/as fijos/as inferior a cincuenta deberán acreditar esta circunstancia aportando el correspondiente certificado por parte de la empresa.
- Justificante que acredite la correspondiente inscripción en el registro laboral competente del Plan de igualdad entre hombres y mujeres en caso de ser exigible.



En caso de que toda o parte de la documentación relacionada ya se hubiera entregado a la entidad contratante y no hubiera sido objeto de ninguna modificación o actualización, siendo, por tanto, de plena vigencia, no será necesario que el licitador la aporte de nuevo, siempre y cuando acompañe debidamente cumplimentada y bajo su responsabilidad certificación sobre la vigencia de dicha documentación, según el modelo del **anexo n.º 2**.

**b) Documentación acreditativa de la solvencia económica y financiera y profesional o técnica:** de acuerdo con lo establecido en la cláusula 6 del presente pliego, incluyendo la adscripción e identificación de los medios exigidos por el presente pliego, y ofertados por el adjudicatario.

**c) En caso de que así se exija, justificante de constitución de la garantía definitiva.**

**d) En relación con la subcontratación, en su caso:**

Declaración responsable en la que la empresa licitadora debe informar de la parte del contrato que estima subcontratar (en porcentaje), señalando su importe y el nombre o perfil empresarial, definido por referencia a las condiciones de solvencia técnica de los subcontratistas a los que pretenda encargar su realización. Si la empresa tiene decidido con qué empresas piensa ejecutar partes específicas del objeto contractual, debe identificarlas indicando el nombre o denominación social de las empresas, el NIF y la parte del objeto que realizará cada empresa subcontratada.

Si la empresa no tiene previsto subcontratar ninguna actividad, se deberá presentar una declaración responsable indicando dicho extremo.

**e) Otra documentación:**

☐ Alta en el impuesto de actividades económicas, en el epígrafe correspondiente al objeto del contrato, y último recibo, siempre que ejerza actividades sujetas y no exentas de dicho impuesto.

No obstante, en caso de que la empresa seleccionada se encuentre en alguno de los supuestos de exención de este impuesto recogidos en el artículo 82 del Real Decreto Legislativo 2/2004, de 5 de marzo, por el que se aprueba el texto refundido de la Ley Reguladora de las Haciendas Locales, aportará una declaración responsable que debe especificar el supuesto legal de exención y el documento de declaración en el censo de obligados tributarios.

**b)** Certificado de encontrarse al corriente de las obligaciones tributarias expedido por la Administración competente, a los efectos del artículo 74 del Reglamento general de las actuaciones y los procedimientos de gestión e inspección tributaria y de desarrollo de las normas comunes a los procedimientos de aplicación de los tributos, aprobado por el Real decreto 1065/2007, de 27 de julio.

Este certificado deberá tener fecha posterior al requerimiento de BIMSA.

**c)** Certificado específico de encontrarse al corriente de las obligaciones tributarias expedido por la Administración Tributaria, a los efectos del artículo 43 de la Ley 58/2003, de 17 de diciembre, General Tributaria.

Este certificado deberá tener fecha posterior al requerimiento de BIMSA.

**d)** Certificado positivo emitido por la Generalitat de Catalunya acreditativo de la inexistencia de deudas tributarias con dicha administración.



Este certificado deberá tener fecha posterior al requerimiento de BIMSA.

- e) Certificado positivo emitido por el Ayuntamiento de Barcelona acreditativo de la inexistencia de deudas tributarias con dicha administración, si procede.

Este certificado deberá tener fecha posterior al requerimiento de BIMSA.

- f) Certificado positivo, emitido por el órgano competente, de encontrarse al corriente del cumplimiento de las obligaciones con la Seguridad Social.

Este certificado deberá tener fecha posterior al requerimiento de BIMSA.

- g) En el caso de recurrir a la integración de la solvencia a través de medios externos, aportación del compromiso al que se refiere el artículo 75.2 de la LCSP.

- h) En relación con el cumplimiento penal:

Habrà que aportar una declaración responsable respecto de la existencia y la aplicación efectiva de un modelo de organización y gestión que incluya las medidas de vigilancia y control idóneas para prevenir delitos en el seno de la entidad adjudicataria. Dicha declaración responsable será emitida, conjuntamente, por su órgano de administración (mediante la persona que, legalmente, tenga atribuidas las funciones de representación y firma) y por el órgano interno de la persona jurídica con poderes autónomos de iniciativa y control que tenga encomendada la operación y gestión del modelo de organización y gestión.

En los casos en que a la entidad adjudicataria le sea de aplicación lo dispuesto en el artículo 31bis, apartado 3, del Código Penal, la referida declaración responsable podrá ser presentada, exclusivamente, por su órgano de administración en la medida en que haya asumido directamente las funciones de supervisión a que se refiere la condición 2.<sup>a</sup> del apartado 2 del artículo 31bis del Código Penal.

**(ii) En caso de que la empresa Sí se encuentre inscrita en el ROLECE o en el RELI:**

- Documento que acredite la inscripción en el ROLECE o en el RELI y certificación sobre la vigencia de los datos que constan en dicho registro. Si alguna información referida en el apartado anterior no consta en el RELI, deberá aportarse aparte.
- En caso de recurrir a la integración de la solvencia por medios externos, aportación del compromiso al que se refiere el artículo 75.2 de la LCSP.
- Adscripción e identificación de los medios a los que se refiere el artículo 76.2 de la LCSP, exigidos en la cláusula 6 del presente pliego.
- Aportación de los certificados correspondientes sobre el cumplimiento de la normativa de integración de personas con discapacidad y obligación de contar con un plan de igualdad entre hombres y mujeres cuando legalmente sea exigible. Se deberá aportar lo siguiente:
  - Certificado de la empresa en el que conste tanto el número global de trabajadores/as de plantilla como el número particular de trabajadores/as con discapacidad en esta o, en caso de que se haya optado por el cumplimiento de las medidas alternativas legalmente previstas, una copia de la declaración de excepcionalidad y una declaración del licitador con las medidas concretas aplicadas a este efecto.



Aquellas empresas que tienen un número de trabajadores/as fijos/as inferior a cincuenta deberán acreditar esta circunstancia aportando el correspondiente certificado por parte de la empresa.

- Justificante que acredite la correspondiente inscripción en el registro laboral competente del plan de igualdad entre hombres y mujeres, en caso de ser exigible.

**(v) Inscripción en el Registro de Empresas Acreditadas**

Certificación que acredite la inscripción en el Registro de Empresas Acreditadas, de acuerdo con lo que establece la Ley 32/2006, de 18 de octubre, reguladora de la subcontratación al sector de la construcción, y conforme el artículo 3 del Real Decreto 1109/2007, de 24 de agosto.

**(vi) En caso de que así se exija, justificante de constitución de la garantía definitiva.**

**(vii) En relación con la subcontratación, en su caso:**

Declaración responsable en la que la empresa licitadora debe informar de la parte del contrato que estima subcontratar (en porcentaje), señalando su importe y el nombre o perfil empresarial, definido por referencia a las condiciones de solvencia técnica de los subcontratistas a los que pretenda encargar su realización. Si la empresa tiene decidido con qué empresas piensa ejecutar partes específicas del objeto contractual, debe identificarlas indicando el nombre o denominación social de las empresas, el NIF y la parte del objeto que realizará cada empresa subcontratada.

**(viii) En relación con el cumplimiento penal:**

Habrà que aportar una declaración responsable respecto de la existencia y la aplicación efectiva de un modelo de organización y gestión que incluya las medidas de vigilancia y control idóneas para prevenir delitos en el seno de la entidad adjudicataria. Dicha declaración responsable será emitida, conjuntamente, por su órgano de administración (mediante la persona que, legalmente, tenga atribuidas las funciones de representación y firma) y por el órgano interno de la persona jurídica con poderes autónomos de iniciativa y control que tenga encomendada la operación y gestión del modelo de organización y gestión.

En los casos en que a la entidad adjudicataria le sea de aplicación lo dispuesto en el artículo 31bis, apartado 3, del Código Penal, la referida declaración responsable podrá ser presentada, exclusivamente, por su órgano de administración en la medida en que haya asumido directamente las funciones de supervisión a que se refiere la condición 2.<sup>a</sup> del apartado 2 del artículo 31bis del Código Penal.

### **III. ADJUDICACIÓN Y FORMALIZACIÓN DEL CONTRATO**

#### **CLÁUSULA 13. ADJUDICACIÓN DEL CONTRATO Y NOTIFICACIÓN DE LA ADJUDICACIÓN**

13.1. El órgano de contratación adjudicará el contrato dentro del plazo de los **CINCO (5) DÍAS HÁBILES** siguientes a la recepción de la documentación referida en la cláusula anterior, a la propuesta que presente una mejor relación calidad-precio mediante una resolución motivada que notificará a todos los licitadores y que publicará en el perfil de contratante de la entidad.

La resolución de adjudicación del contrato será motivada en los términos que establece el artículo 151 de la LCSP, se notificará a los licitadores y se publicará en el perfil de contratante en un plazo de **QUINCE (15) días naturales**.



Asimismo, en la resolución de adjudicación se indicará el plazo en el que se procederá a la formalización del contrato.

Si no hubiera ninguna proposición que fuera admisible de acuerdo con los criterios de adjudicación del presente pliego, el procedimiento se declarará desierto.

El órgano de contratación podrá decidir no adjudicar o celebrar el contrato o desistir del procedimiento de adjudicación en los supuestos previstos en el artículo 152 de la LCSP.

13.2. Las proposiciones presentadas, tanto las declaradas admitidas como las excluidas sin abrir, se archivarán.

13.3. Si el órgano de contratación se aparta de la propuesta de adjudicación formulada por la mesa de contratación, deberá justificar los motivos en la resolución.

13.4. Transcurridos los plazos establecidos en el presente pliego para la adjudicación del contrato sin que se haya dictado el acuerdo de adjudicación, los licitadores tendrán derecho a retirar su propuesta, sin derecho a ningún tipo de indemnización. No obstante, el órgano de contratación podrá solicitar a los licitadores que mantengan su oferta por un plazo superior, previa comunicación a los licitadores y publicación en el perfil de contratante, manteniéndose la licitación con aquellos licitadores que acepten la prórroga. En caso de que los licitadores no indiquen nada, se entenderá que mantienen su oferta.

#### **CLÁUSULA 14. GARANTÍA DEFINITIVA Y RESPONSABILIDAD POR VICIOS OCULTOS**

El licitador seleccionado para la adjudicación del contrato constituirá la garantía definitiva, por un importe del 5 % del importe de adjudicación, IVA excluido, antes de la formalización del contrato, que se podrá presentar en las formas establecidas en el artículo 108 de la LCSP.

En caso de tratarse de un aval bancario, dicho aval se formalizará según el aval tipo que figura en el anexo n.º 5A del presente pliego, y el avalista deberá cumplir con los requisitos legalmente exigibles.

En el caso de tratarse de un contrato de seguro de caución, se habrá tenido que celebrar en la forma y las condiciones que reglamentariamente se establezcan, con una entidad aseguradora autorizada para operar en España en el ramo del seguro de caución, siendo necesario entregar el certificado del contrato al órgano de contratación.

Este seguro se tendrá que formalizar en la correspondiente póliza, que se concretará en un certificado cuyo modelo tipo figura en el anexo n.º 5B del presente pliego, y la compañía aseguradora tendrá que cumplir con los requisitos legalmente exigibles.

Igualmente, la garantía definitiva se podrá constituir mediante retención de precios. Esta retención se efectuará en la primera factura que emita el adjudicatario, y si el importe no fuera suficiente para constituir la totalidad de la garantía, en las sucesivas facturas emitidas por el adjudicatario hasta cubrir la totalidad del importe garantizado. No se realizará ningún pago al adjudicatario hasta que la garantía definitiva esté totalmente constituida.

Cuando, a consecuencia de la modificación del contrato, por cualquier circunstancia, el precio de este experimente variación al alza o a la baja, se reajustará la garantía constituida por el importe necesario para que se mantenga la debida proporcionalidad entre la garantía y el presupuesto base del contrato vigente en cada momento.



La devolución o cancelación de la garantía definitiva se realizará una vez producido el vencimiento del plazo de garantía y cumplido satisfactoriamente el contrato, o resuelto este por causas no imputables al contratista y siguiendo el procedimiento que en él se establece.

**Restauración o reajuste de las garantías:**

El contratista tiene la obligación de restaurar las garantías en el importe que corresponda en caso de que estas hayan sido ejecutadas, total o parcialmente, hasta las cuantías establecidas en este pliego.

Asimismo, si como consecuencia de una modificación del contrato, este experimenta una variación del precio del mismo, tendrá que reajustarse la garantía a fin de que guarde la debida proporción con el nuevo precio modificado. A estos efectos, no se considerarán las variaciones de precio que se produzcan como una consecuencia de una revisión del precio si así lo previera el Pliego.

**Responsabilidad por vicios ocultos:** Si la obra se arruina o sufre deterioros graves incompatibles con su función con posterioridad a la finalización del plazo de garantía por vicios ocultos de la construcción, debido al incumplimiento del contrato por parte del contratista, este responderá de los daños y perjuicios que se produzcan o se manifiesten durante el plazo de **QUINCE (15) AÑOS** a contar desde la recepción.

Asimismo, el contratista responderá durante el mencionado plazo de los daños materiales causados en la obra por vicios o defectos que afecten al cementado, los soportes, las vigas, los forjados, los muros de carga u otros elementos estructurales, y que comprometan directamente la resistencia mecánica y la estabilidad de la construcción, contados desde la fecha de recepción de la obra sin reservas o desde la enmienda de estas.

Las acciones para exigir esta responsabilidad anterior por daños materiales dimanantes de los vicios o defectos, prescribirán en el plazo de **DOS (2) AÑOS**, a contar desde que se produzcan o se manifiesten dichos daños, sin perjuicio de las acciones que puedan subsistir para exigir responsabilidades por incumplimiento contractual.

Transcurrido el plazo de **QUINCE (15) AÑOS** establecido en el primer párrafo sin que se haya manifestado ningún daño o perjuicio, quedará totalmente extinguida cualquier responsabilidad del contratista.

## **CLÁUSULA 15. FORMALIZACIÓN DEL CONTRATO**

15.1. El contrato no se podrá formalizar antes de que transcurran quince (15) días hábiles, a contar desde el día siguiente al que se remita la notificación de la adjudicación a los licitadores.

Dentro del plazo otorgado para la formalización del contrato, se tendrá que aportar la siguiente documentación:

**A. En relación con el personal propio con contrato laboral:**

Presentación de un programa de trabajos de la ejecución de las obras que tendrá que contener para cada una de las actividades que lo conforman la siguiente información:

- NTH: número total de horas correspondientes a mano de obra de las categorías profesionales incluidas en la tabla de mano de obra del **anexo n.º 8** del presente pliego, que, según la programación hecha por el adjudicatario, desarrollará la actividad y el número total de trabajadores/as que representa.



- NTHPCL: número total de horas correspondientes a personal propio con contrato laboral de la mano de obra de las categorías profesionales incluidas en la tabla de mano de obra del **anexo n.º 8** del presente pliego, que desarrollará la actividad y el número total de trabajadores/as que representa.
- Códigos de referencia de los elementos simples de mano de obra asignados a la actividad según la tabla de mano de obra para formular las ofertas relativas a la contratación pública sostenible del **anexo n.º 8** del presente pliego.

El número total de horas de mano de obra de este programa de trabajos corresponderá a la programación hecha por el adjudicatario, en base a sus estimaciones de rendimientos, y podrá ser diferente (en más o en menos horas) del número total de horas de referencia —estimado a partir del presupuesto TCQ de licitación—, que, a efectos de formular oferta, se especifica en el apartado 4 del **anexo n.º 4** del presente pliego de cláusulas administrativas particulares.

El porcentaje global de la proporción entre NTHPCL y NTH de este programa de trabajos tendrá que ser igual o superior al porcentaje de horas de personal propio en contrato laboral formulado en la oferta del adjudicatario, que será el único parámetro de referencia para hacer el control y seguimiento de la oferta en fase de obra. No obstante, los porcentajes mensuales podrán ser diferentes, en más o en menos, del porcentaje global, en función de las actividades concretas en ejecución durante el mes correspondiente.

Con el fin de preparar el programa de trabajos justificativo de su oferta, el adjudicatario tendrá que seguir lo que se especifica en el capítulo 4 de la Instrucción Técnica de Seguridad y Salud de BIMSA: “IT-SIS-03 - CRITERIOS PARA EL CONTROL DE PERSONAL PROPIO”, que se adjunta como anexo a la documentación de licitación.

#### **B. En relación con el cobro de las facturas:**

Presentación del certificado de titularidad bancaria y certificado fiscal de situación censal.

#### **C. En relación con las uniones temporales o agrupaciones de empresas:**

Aportación de la correspondiente escritura de constitución de la unión temporal o agrupación de empresas y el CIF de esta.

#### **D. En relación con la contratación social:**

En relación con la contratación de personas con dificultades particulares de inserción en el mercado laboral y la contratación a través de empresas de economía social:

Planificación de contratación social asociada a cada una de las actividades del programa de obras. Esta planificación de contratación tendrá que contener, para cada una de las actividades que conforman el programa de trabajos de las obras, el número concreto de personas con dificultades particulares de inserción en el mercado laboral que se asignan (incluido el tanto por ciento de mejoras propuestas), en relación con el total de trabajadores, así como el código de referencia del elemento simple de mano de obra según el cuadro de precios del presupuesto de licitación.

También tendrá que indicarse en el mencionado plan de trabajos la implementación de la contratación a través de empresas de economía social, de conformidad con la Ley 5/2011, de 29 de marzo.

Con el escrito de requerimiento se dará información al adjudicatario en relación con la posibilidad de seleccionar los perfiles de contratación social, de forma optativa, mediante la empresa pública



Barcelona Activa, SA, con el fin de cumplir con la obligación establecida en la cláusula 20 de este pliego de cláusulas administrativas particulares.

Si no se cumplimenta el requerimiento en el plazo señalado, se entenderá que el licitador ha retirado su oferta, procediéndose a exigirle el importe del 3 % del presupuesto base de licitación, IVA excluido, en concepto de penalización, que se hará efectivo en primer lugar contra la garantía provisional, si se hubiera constituido, sin perjuicio de lo que se establece en la letra a del apartado 2 del artículo 71 de la LCSP.

En este caso, se procederá a solicitar la misma documentación al licitador siguiente, de acuerdo con el orden en que hayan quedado clasificadas las ofertas.

No obstante, en caso de que el contrato fuera susceptible de recurso especial en materia de contratación, la formalización no podrá efectuarse antes de que transcurran quince días hábiles desde que se remita la notificación de la adjudicación a los licitadores.

En tales supuestos, los servicios dependientes del órgano de contratación requerirán al adjudicatario que formalice el contrato en un plazo no superior a cinco días a contar desde el día siguiente al que se hubiera recibido el requerimiento, una vez transcurrido el plazo previsto en el párrafo anterior sin que se haya interpuesto el recurso que lleve asociada la suspensión de la formalización del contrato. Se procederá del mismo modo cuando el órgano competente para la resolución del recurso haya levantado la suspensión.

15.2. Cuando, por causas imputables al adjudicatario, no se haya formalizado el contrato dentro del plazo indicado, se le exigirá el importe equivalente al 3 % del presupuesto base de licitación, IVA excluido, en concepto de penalización, que se hará efectivo en primer lugar contra la garantía definitiva, si se hubiera constituido, sin perjuicio de lo que se establece en la letra b) del apartado 2 del artículo 71 de la LCSP.

En este caso, el contrato se adjudicará al siguiente licitador por el orden en que hubieran quedado clasificadas las ofertas, previa presentación de la documentación prevista en la cláusula 12 del presente pliego.

15.3. No podrá procederse a la ejecución del contrato con carácter previo a su formalización.

15.4. El contrato deberá formalizarse de forma electrónica a través del Portal de Contratación Electrónica del Ayuntamiento de Barcelona, mediante documento privado, según el modelo que se adjunta en el presente pliego. El contrato se perfeccionará con su formalización.

El adjudicatario puede solicitar que el contrato se eleve a escritura pública e irán a su cargo los gastos correspondientes.

15.5. En un plazo no superior a **DIEZ (10) DÍAS NATURALES** desde la formalización del contrato, se enviará al *Diario Oficial de la Unión Europea (DOUE)* el anuncio para que se publique la referida formalización. El anuncio de formalización del contrato y el correspondiente contrato también se publicarán en el perfil de contratante, en un plazo no superior a **QUINCE (15) días naturales**, a contar desde su perfeccionamiento.

#### **IV. CONSIDERACIONES GENERALES**

##### **CLÁUSULA 16. PROTECCIÓN DE DATOS**

En cumplimiento de lo que dispone el artículo 13 del Reglamento general (UE) 2016/679, de protección de datos (RGPD), y el artículo 11 de la Ley orgánica 3/2018, de protección de datos personales y garantía de los derechos digitales (LOPDGDD), por los que se regula el derecho de



información en la recogida de datos de carácter personal, se deja constancia de los siguientes extremos:

- La documentación requerida para licitar en el presente procedimiento que contenga datos de carácter personal es necesaria para la participación en este procedimiento.
- En relación con la documentación presentada por los licitadores que contenga datos de carácter personal de personas físicas (trabajadores, personal técnico, colaboradores, etc.), el licitador garantiza que ha obtenido previamente el consentimiento de las personas interesadas o afectadas para facilitar dicha información a BIMSA con el fin de licitar en el presente procedimiento.
- La documentación presentada por los licitadores que contenga datos de carácter personal será depositada y tratada por BIMSA en sus oficinas, ubicadas en Barcelona, en la calle de Roc Boronat, 117, 8.ª planta ([lop.d.bimsa@bcn.cat](mailto:lop.d.bimsa@bcn.cat)), y será tratada por BIMSA en los términos del RGPD para la calificación, valoración y comparación de las proposiciones de los licitadores y para dar cumplimiento a las finalidades establecidas en la normativa de contratación pública que sea de aplicación a la sociedad municipal. El destinatario de esta información será la propia BIMSA, así como aquellos terceros que realicen tareas de fiscalización o aquellos terceros que, en la ejecución del contrato, necesariamente deban acceder a la información.
- La presentación de la oferta y la documentación solicitada implica que el licitador autoriza a BIMSA a tratar dicha información en los términos informados y, en caso de resultar adjudicatario, en el marco de la ejecución del contrato.
- BIMSA podrá conservar los datos personales durante el periodo que los necesite para el propósito para el que son tratados y durante el periodo necesario para cumplir con sus obligaciones legales o administrativas. Cuando los datos ya no sean necesarios se eliminarán de sus sistemas de información o se anonimizarán para que ya no los podamos identificar.
- Los interesados o afectados podrán ejercer los derechos de acceso, rectificación, supresión/olvido, oposición, limitación y portabilidad dirigiéndose a BIMSA, como entidad responsable del tratamiento, a la dirección indicada en la letra c) anterior o por correo electrónico a la dirección [lop.d.bimsa@bcn.cat](mailto:lop.d.bimsa@bcn.cat), adjuntando una copia del documento nacional de identidad u otro documento oficial que acredite la identidad de la persona que ejerza el derecho.
- De acuerdo con lo establecido en el artículo 13 del RGPD y en el artículo 11 de la LOPDGDD, a continuación, se indican los datos de contacto del DPO de BIMSA: [dpo.bimsa@bcn.cat](mailto:dpo.bimsa@bcn.cat).

## **CLÁUSULA 17. CONFIDENCIALIDAD**

El adjudicatario y sus colaboradores estarán obligados a respetar el carácter confidencial de toda la información a la que tengan acceso para la ejecución del contrato que así se indique en el propio contrato o que así le indique BIMSA, o que, por su propia naturaleza, deba tratarse como tal. Este deber de confidencialidad se mantendrá durante un plazo mínimo de **CINCO (5) años**.

Asimismo, el empresario deberá indicar expresamente qué documentación o información de su oferta considera confidencial.



## **CLÁUSULA 18. SUBCONTRATACIÓN**

18.1. La empresa adjudicataria podrá subcontratar la realización parcial del contrato, de conformidad con lo establecido en el presente pliego y en los artículos 215, 216 y 217 de la LCSP.

En todo caso, los licitadores deberán indicar en su oferta la parte del contrato que tengan previsto subcontratar, señalando su importe y el nombre o perfil empresarial, definido por referencia a las condiciones de solvencia profesional o técnica de los subcontratistas a los que deba encargar su realización.

18.2. La adjudicataria deberá comunicar por escrito al órgano de contratación, después de la adjudicación del contrato y, a más tardar, cuando inicie la ejecución de este, su intención de suscribir los subcontratos, y deberá señalar la parte de la prestación que se pretende subcontratar y la identidad, los datos de contacto y el representante o representantes legales del subcontratista. Asimismo, deberá justificar suficientemente la aptitud de este para ejecutarlos por referencia a los elementos técnicos y humanos de los que dispone y a su experiencia y acreditará que este no se halla incurso en la prohibición de contratar del artículo 71 de la LCSP.

Igualmente, cuando así lo solicite la subcontratista, la contratista debe expedir un certificado de buena ejecución que refleje el contenido técnico y económico de la participación de la subcontratista en el contrato, y el nivel de satisfacción en el resultado. Este certificado deberá emitirse y remitirse a la subcontratista en el plazo de 10 días naturales a contar desde su solicitud, enviando una copia al responsable del contrato.

Los subcontratos que no se ajusten a lo que se indica en la oferta, para celebrarse con empresarios diferentes a los indicados nominativamente en la misma o para referirse a partes de la prestación diferentes a las señaladas en ella, no podrán celebrarse hasta que transcurran veinte días desde que se hubiera cursado la notificación y aportado las justificaciones a las que se hace referencia en esta cláusula, salvo que con anterioridad hubieran sido autorizadas expresamente, siempre que BIMSA no hubiera notificado dentro de este plazo su oposición a los mismos. Este régimen será igualmente aplicable si los subcontratistas hubieran sido identificados en la oferta mediante la descripción de su perfil profesional.

Con responsabilidad del contratista, los subcontratos podrán concluirse sin necesidad de dejar transcurrir el plazo de veinte días si su celebración es necesaria para atender a una situación de emergencia o que exija la adopción de medidas urgentes y así se justifica suficientemente.

De conformidad con lo establecido en la disposición adicional 51 de la LCSP, se prevé la posibilidad de que BIMSA realice pagos directos a los subcontratistas cuando se incumplan los plazos de pago establecidos en el artículo 216 de la LCSP. Los pagos efectuados por parte del órgano de contratación se entenderán realizados por parte del contratista principal. En ningún caso será imputable a BIMSA la demora en el pago derivada de la falta de conformidad del contratista principal con la factura presentada por el subcontratista.

18.3. El contratista en ningún caso podrá subcontratar a personas o empresas que se encuentren inhabilitadas para contratar de acuerdo con el ordenamiento jurídico en los supuestos de incapacidad o prohibiciones de contratar con el sector público determinados por la legislación vigente.

18.4. Los terceros que subcontrate el contratista no deben realizar operaciones financieras que sean consideradas delictivas en los términos legalmente establecidos ni en paraísos fiscales —según la lista de países elaborada por las instituciones europeas o avalada por estas o, en su defecto, por el Estado español— ni fuera de ellos, como delitos de blanqueo de capitales, fraude fiscal o contra la Hacienda pública.



En caso de que los terceros subcontratados tengan relaciones legales con paraísos fiscales, el adjudicatario deberá informar de estas relaciones al órgano de contratación (que dará publicidad de ello en el perfil de contratante) y presentar la documentación descriptiva de los movimientos financieros y toda la información relativa a estas actuaciones de las empresas subcontratistas.

18.5. La infracción de las condiciones establecidas en esta cláusula para proceder a la subcontratación, así como la falta de acreditación de la aptitud del subcontratista o de las circunstancias determinantes de la situación de emergencia o de las que hagan urgente la subcontratación, dará lugar a la imposición al contratista de una penalización de hasta un 50 % del importe del subcontrato.

18.6. Los subcontratistas quedarán obligados únicamente ante el contratista principal, que asumirá, por lo tanto, la total responsabilidad de la ejecución del contrato ante BIMSA, con estricto cumplimiento del pliego y de los términos del contrato, incluyendo las obligaciones en materia medioambiental, social o laboral.

Sin perjuicio de ello, las empresas subcontratistas deben cumplir, en los mismos términos que la empresa contratista, con las obligaciones en materia ambiental, social y laboral establecidas por el derecho europeo, nacional y autonómico, y en el convenio colectivo de referencia de aplicación al sector que corresponda.

18.7. El conocimiento que tenga BIMSA de los subcontratos celebrados o la autorización que pueda otorgar no alterarán la responsabilidad exclusiva del contratista principal.

18.8. Los subcontratistas no tendrán acción directa ante BIMSA por las obligaciones contraídas con ellos por el contratista como consecuencia de la ejecución del contrato principal y de los subcontratos.

18.9. Queda prohibida la cesión de los derechos y obligaciones dimanantes del contrato a favor de tercera persona, a excepción de lo que se indica en el presente pliego.

18.10. En caso de que se detecten incumplimientos por parte de la subcontratista, el responsable del contrato puede proponer al órgano de contratación que exija a la contratista principal bien la sustitución de la subcontratista o bien la asunción directa de la ejecución.

18.11. Por otra parte, cuando así lo solicite la subcontratista, la contratista debe expedir un certificado de buena ejecución que refleje el contenido técnico y económico de la participación de la subcontratista en el contrato, y el nivel de satisfacción en el resultado. El certificado se debe emitir en 10 días desde la solicitud y enviarlo a la subcontratista, con copia al responsable del contrato.

## **CLÁUSULA 19. MODIFICACIONES**

○ En relación con las eventuales modificaciones contractuales que se puedan producir, será de aplicación el régimen previsto en la subsección 4.ª de la sección 3.ª del capítulo I del título I de la LCSP, en función de si se han previsto o no causas específicas de modificación.

19.2. El importe máximo al alza de las modificaciones del precio del contrato por las causas previstas en el presente Pliego se fija en el porcentaje especificado en el apartado de modificaciones de la letra B) del cuadro resumen de características del presente pliego. Las modificaciones sucesivas que, en su caso, se puedan acordar durante la ejecución del contrato por las causas previstas en el pliego no podrán superar, en ningún caso, el porcentaje antes indicado. No afectarán a este porcentaje las modificaciones que, en su caso, deban realizarse amparadas en circunstancias no previstas en el presente pliego y realizadas de acuerdo con la legislación aplicable.



19.3. Las causas que pueden originar las condiciones para generar una modificación de contrato son las siguientes:

**Subjetivas:**

- A.** Sucesión total o parcial del contratista inicial derivada de una reestructuración empresarial, dando cumplimiento a los requisitos y condiciones establecidos en el artículo 98 de la LCSP y siempre que ello no implique otras modificaciones sustanciales del contrato, ni tenga por objeto eludir la aplicación de la directiva.
- B.** Sustitución del contratista inicial como consecuencia de la cesión del contrato a un tercero, en los términos establecidos en el artículo 214 de la LCSP. En este supuesto, se requerirá la autorización previa y expresa del órgano de contratación para la cesión del contrato y que el cesionario tenga plena capacidad para contratar con el sector público, posea la solvencia exigible en el Pliego y no se encuentre en supuestos de incapacidad o prohibiciones de contratar con el sector público determinados por la legislación vigente. El cesionario del contrato quedará subrogado en todos los derechos y obligaciones que correspondían al cedente.

**Objetivas:**

- El contrato podrá ser objeto de modificación que legalmente corresponda o, incluso resolución, con motivo de aplicación de medidas de estabilidad presupuestaria que correspondan, entendiéndose que se realizan por razones de interés público.
- Derivados de requerimientos por parte del operador o Ayuntamiento de Barcelona que comporten adaptaciones de las funcionalidades proyectadas o existentes, otras funcionalidades adicionales y/o ampliaciones de las funcionalidades existentes, que no supongan una modificación sustancial.
- Derivadas de cambios en los materiales/equipos o instalaciones a utilizar con el fin de atender a nuevos cambios de requerimientos, rendimientos, eficiencia energética, homogeneidad de modelos por parte del mantenedor, etc.
- Derivados de indicaciones/exigencias de seguridad emitidas por autoridades competentes (Guardia Urbana, Bomberos, Movilidad, etc.).
- Derivadas de cambios en el sistema constructivo con el fin de reducir las inmisiones, siempre que estas sean solicitadas por las autoridades competentes.
- Adecuaciones al proyecto derivadas de introducir cambios estructurales o en el sistema constructivo previstos en el proyecto a requerimiento de autoridades o entidades con el fin de minorar las inmisiones a terceros, preservar elementos de interés patrimonial, introducir elementos que mejoren la eficiencia energética.
- Cambios/modificaciones necesarios y derivados por la afectación de servicios de entidades prestamistas de servicios.
- Cambios/modificaciones necesarios para garantizar los suministros básicos (luz, agua, gas, etc.) conforme a sus usos y exigidas por las compañías, o bien que sean necesarios con el fin de dar cumplimiento a las exigencias del suministro.
- Cambios de materiales, acabados, mobiliario con el fin de atender a nuevas exigencias de la Administración actuante.



- Derivadas de la necesidad de introducir ajustes o cambios en el sistema constructivo con el fin de garantizar la conservación y/o afectación de las especies vegetales existentes.
- Derivadas de la necesidad de introducir cambios y/o ajustes en la planificación de los trabajos con el fin de minorar las inmisiones, siempre que sea solicitada por las autoridades competentes.
- Derivadas de la necesidad de modificar el sistema de riego del arbolado y las especies vegetales previstos en el proyecto.
- Derivadas de la existencia de servicios de telecomunicaciones, eléctricos, de agua, de gas, de transportes, existentes en el ámbito de la obra y de necesaria afectación para la ejecución de los trabajos.
- Derivadas de circunstancias o acontecimientos imprevisibles o sobrevenidos originados por hallazgos arqueológicos

19.4. El procedimiento para modificar el contrato será el siguiente:

- a) Informe justificativo de la dirección facultativa e informe justificativo del director técnico de BIMSA en el que manifieste la necesidad de proceder a realizar la modificación del contrato.
- b) Trámite de audiencia al contratista y comparecencia en la que manifiesta haber sido informado del alcance de estos nuevos trabajos.
- c) Informe jurídico del Departamento de Contratación que manifieste, en su caso, la procedencia de la modificación.
- d) Aprobación técnica del proyecto modificado.
- e) Aprobación de la modificación y resolución del órgano de contratación competente a propuesta del responsable de contrato con validación presupuestaria, y notificación al contratista y publicación de la modificación en el perfil de contratante en el plazo de **CINCO (5) días naturales** desde la adjudicación de la modificación.
- f) Reajuste de la garantía definitiva por parte del contratista a fin de que guarde relación con el nuevo precio modificado, dentro del plazo de **QUINCE (15) DÍAS NATURALES**, a contar desde la fecha de notificación de la adjudicación de la modificación al contratista.
- g) Formalización de la modificación del contrato entre BIMSA y el contratista.

19.5. Las modificaciones que se aprueben serán obligatorias para el contratista. Consecuentemente, el adjudicatario acepta cualquier modificación del contrato propuesta por el órgano de contratación que cumpla con lo previsto en el presente pliego o en el contrato, y se compromete a su ejecución una vez que se adopte el acuerdo correspondiente.

En estos supuestos, el contratista quedará obligado a seguir los trabajos con estricta sujeción a las normas que, en consecuencia, le sean fijadas, sin derecho a reclamar ninguna indemnización y sin que, por ningún motivo, pueda disminuir el ritmo de los trabajos ni suspenderlos.

No habrá limitación de modificación del contrato a la baja. En caso de que las modificaciones a la baja superen el 20 % del importe de adjudicación, el adjudicatario podrá solicitar la resolución del



contrato y la liquidación de los trabajos realizados, sin tener derecho a ningún otro tipo de indemnización o pago en concepto de beneficio dejado de obtener.

No tendrán la consideración de modificaciones del proyecto:

- El exceso de mediciones, entendiéndose como tal la variación que durante la correcta ejecución de la obra se produzca exclusivamente en el número de unidades realmente ejecutadas sobre las previstas en las mediciones del proyecto, siempre que en global no representen un incremento del gasto superior al 10 % del precio del contrato inicial. Este exceso de mediciones será recogido en la certificación final de la obra.
- La inclusión de precios nuevos, fijados contradictoriamente, siempre que no supongan incremento del precio global del contrato ni afecten a unidades de obra que en su conjunto excedan del 3 % del presupuesto primitivo del mismo.

19.6. Con la excepción prevista en la cláusula 2.4 del contrato tipo para los precios contradictorios, la modificación por causas previstas en el pliego no podrá suponer el establecimiento de nuevos precios unitarios no previstos en el contrato.

## **CLÁUSULA 20. CONTRATACIÓN SOCIAL**

20.1. La empresa adjudicataria tendrá que destinar, como mínimo, un 5 % de trabajadores sobre el total que ejecute el contrato (y de las horas totales de trabajo anuales), a personas con dificultades particulares de inserción en el mercado laboral, dando conformidad al Decreto de Alcaldía S1/D/2017-1271 de 24 de abril, de contratación pública sostenible.

20.2. Como alternativa al anterior punto y en el caso de que la empresa licitadora no necesite contratar nuevo personal para la ejecución de la obra: todas las bajas, sustituciones y nuevas contrataciones se tendrán que realizar mediante la contratación de personas con dificultades particulares de inserción en el mercado laboral (según los perfiles mencionados en el punto anterior), hasta llegar a un 5 % sobre el total de la plantilla que ejecute el contrato, así como de las horas totales de trabajo anuales.

En este caso, la empresa licitadora tendrá que manifestarlo expresamente, y a lo largo de la ejecución del contrato le será requerida toda la documentación que se considere pertinente para acreditar y verificar que efectivamente no ha realizado nuevas contrataciones de personal.

20.3. Además —y con la excepción de que no esté permitida la subcontratación—, la empresa adjudicataria tendrá que subcontratar al menos un cinco por ciento del precio del contrato inicial a través de empresas de economía social, de conformidad con la Ley 5/2011, de 29 de marzo.

20.4. Las dos obligaciones se podrán cumplir complementando estos porcentajes o solo con la contratación directa de personal o con la subcontratación, siempre que el porcentaje global represente un 10 %. Es decir, el adjudicatario podrá optar por contratar, por ejemplo, un 3 % de personal y subcontratar un 7 % del presupuesto con empresas de economía social (o bien un 6 % y 4 %; o un 2 % y un 8 %, etc.).

No obstante, aquel licitador que manifieste que no necesita contratar a nuevo personal para la ejecución de la obra, de acuerdo con la cláusula 20.2 de este pliego, necesariamente tendrá que subcontratar un 5 % del precio del contrato inicial con empresas de economía social.

20.5. Para la contratación de estas personas el adjudicatario podrá utilizar, de forma optativa, los servicios de la empresa pública Barcelona Activa, SA.



## **CLÁUSULA 21. MARCAS O MODELOS**

21.1. Cualquier alusión a marcas o modelos que se pueda hacer en el proyecto o en la documentación técnica, se realiza a efectos indicativos, no vinculantes y únicamente con el carácter de referencia comparativa en el cumplimiento de los estándares de calidad requeridos. Por lo tanto, serán admisibles productos de una marca o modelo similares a los citadas como ejemplo, siempre que cumplan los mismos estándares de calidad, rendimiento y exigencias funcionales y estéticas.

21.2. Si el proyecto que ejecutar es de reurbanización y comporta actuar sobre el alumbrado público, el documento incorporará un estudio lumínico que identificará los requisitos y prescripciones técnicas que sean requeridas en relación con los elementos de alumbrado del proyecto. Estos serán de carácter obligatorio para los licitadores.

El adjudicatario que haya ofertado elementos o productos de alumbrado equivalentes, tendrá que aportar el correspondiente estudio lumínico que acredite que cumple con los requisitos y las prescripciones técnicas requeridos en el proyecto. Este estudio lumínico y los elementos equivalentes ofertados de alumbrado tendrán que ser previamente presentados y validados por el departamento competente del Ayuntamiento de Barcelona, y bajo ningún concepto se aceptarán elementos equivalentes que no cumplan los requerimientos mínimos identificados en el estudio lumínico del proyecto.

## **CLÁUSULA 22. CUMPLIMIENTO DE PRINCIPIOS ÉTICOS Y REGLAS DE CONDUCTA PARA LOS CONTRATISTAS**

22.1. De conformidad con lo establecido en el artículo 55.5 de la Ley 19/2014, del 29 de diciembre, de transparencia, acceso a la información pública y buen gobierno, con el Código Ético y de Conducta del Ayuntamiento de Barcelona, aprobado por el Plenario del Consejo Municipal del 30 de junio de 2017, y con el Código Ético de Barcelona de Infraestructuras Municipales, SA, aprobado por el Consejo de Administración de BIMSA, de fecha 12 de marzo de 2019, los contratistas tendrán que dar cumplimiento a los principios éticos y reglas de conducta que se determinan a continuación:

- Su actuación se tendrá que sujetar, en todo momento, a lo que dispone la Constitución, el Estatuto de Autonomía de Cataluña y las leyes, los reglamentos y las normas que resulten de aplicación.
- a. Adoptar una conducta éticamente ejemplar; abstenerse de fomentar, proponer, promover o llevar a cabo cualquier tipo de práctica corrupta, tanto en relación con lo que el Código penal refiere como *corrupción* como en relación con actuaciones éticamente reprobables; poner en conocimiento de los órganos competentes cualquier manifestación de estas prácticas que, a su parecer, estén presentes o puedan afectar al procedimiento o la relación contractual, y no realizar ninguna otra acción que pueda vulnerar los principios de igualdad de oportunidades y de libre concurrencia.
- b. Observar los principios, las normas y los cánones éticos propios de las actividades, los oficios o las profesiones correspondientes a las prestaciones objeto del contrato.
- c. No realizar acciones que pongan en riesgo el interés público en relación con el ámbito del contrato o de las prestaciones contratadas.
- d. Denunciar, durante la ejecución del contrato, las situaciones irregulares que se puedan presentar en el proceso de contratación.
- e. Comunicar inmediatamente al órgano de contratación las posibles situaciones de conflicto de intereses, entendidas como cualquier situación en la que los miembros del personal del poder adjudicador o de un proveedor de servicios de contratación que actúe en nombre del poder adjudicador que participen en el desarrollo del procedimiento de contratación o pueda influir en el resultado de este procedimiento tengan, directa o indirectamente, un interés financiero, económico o personal que pudiera parecer que compromete su imparcialidad e independencia en el contexto del procedimiento de contratación. y tener en cuenta también



las previsiones que se contienen, respecto al conflicto de intereses en la LCSP y en la Directiva 2014/24/UE.

- f. No solicitar, directa ni indirectamente, que un cargo o empleado público influya en la adjudicación, continuación o mantenimiento del contrato en interés propio o de terceros.
- g. No ofrecer ni facilitar a cargos o empleados públicos ventajas personales o materiales, ni para ellos mismos ni para terceras personas, con independencia del vínculo personal o profesional que puedan o no tener, ni a personas que participen o que puedan influir en los procedimientos de contratación.
- h. Respetar los principios de libre mercado y de concurrencia competitiva y abstenerse de tener conductas cuyo objeto sea impedir, restringir o falsear la competencia, o que puedan producir esos efectos, como, por ejemplo, los comportamientos colusorios o de competencia fraudulenta (ofertas de resguardo, eliminación de ofertas, asignación de mercados, rotación de ofertas, etc.). Asimismo, denunciar cualquier acto o conducta de los que tuviera conocimiento dirigidos a aquellos fines y relacionados con la licitación o el contrato.
- i. No utilizar información confidencial, conocida mediante la licitación o la ejecución del contrato, para obtener, directa o indirectamente, una ventaja o beneficio de cualquier tipo en interés propio.
- j. No intentar influir indebidamente en el proceso de toma de decisiones del poder adjudicador, obtener información confidencial que pueda conferir ventajas indebidas en el procedimiento de contratación o proporcionar negligentemente información engañosa que pueda tener una influencia importante en las decisiones relativas a la exclusión, selección o adjudicación.
- k. Colaborar con el órgano de contratación en las actuaciones que este realice para el seguimiento o la evaluación del cumplimiento del contrato, particularmente facilitando la información que le sea solicitada para estas finalidades.
- l. Cumplir las obligaciones de facilitar información que la legislación de transparencia y los contratos del sector público imponen a los adjudicatarios en relación con la Administración o administraciones de referencia, sin perjuicio del cumplimiento de las obligaciones de transparencia que les correspondan de forma directa por previsión legal.
- m. Denunciar los actos de los que tenga conocimiento y que puedan comportar una infracción de las obligaciones anteriores.
- n. Adoptar las medidas adecuadas con el fin de asegurar que la prestación objeto del presente contrato se ejecuta con el nivel de calidad necesario y dando cumplimiento a la normativa aplicable.
- o. Seguir otras reglas de conducta que en su momento pueda acordar BIMSA o el Ayuntamiento de Barcelona.

22.2. El Código ético de Barcelona de Infraestructuras Municipales, SA, referenciado en el apartado anterior se encuentra disponible en el siguiente enlace web:

<http://transparencia.bimsa.cat/wp-content/uploads/2019/07/01.-CODI-ETIC-1.0-revisat-DEF.pdf>

22.3. En el supuesto de que el contratista incumpla alguno de los principios o reglas establecidos en esta cláusula, BIMSA procederá a advertir previamente al contratista que cese inmediatamente en su incumplimiento, con imposición de la penalización establecida por esta causa en el contrato por cada incumplimiento. En caso de persistir en el mismo incumplimiento, BIMSA podrá proceder a la resolución del contrato por culpa del contratista.

## **CLÁUSULA 23. CONDICIONES ESPECIALES DE EJECUCIÓN Y OBLIGACIONES DEL CONTRATISTA**

23.1. Condiciones especiales de ejecución:

Se establecen las siguientes **condiciones especiales de ejecución**:



- a) El pago por parte del contratista de las facturas de sus subcontratistas o proveedores derivadas de la ejecución de las obras objeto del presente pliego deberá efectuarse en el plazo previsto en la Ley 3/2004, de 29 de diciembre, por la que se establecen medidas de lucha contra la morosidad de las operaciones comerciales. Asimismo, y de acuerdo con lo establecido en el contrato, la empresa contratista debe presentar la documentación que justifique el cumplimiento efectivo de los plazos de abono a las empresas subcontratistas, cuando sea requerida por el responsable del contrato y, en todo caso, una vez finalizada la obra.
- b) Los compromisos asumidos por la empresa adjudicataria en su oferta en relación con la contratación pública sostenible.
- c) Mantenimiento de las condiciones laborales de las personas que ejecutan el contrato durante todo el periodo contractual: la empresa contratista debe mantener, durante toda la ejecución de la obra, las condiciones laborales y sociales de las personas trabajadoras empleadas en la ejecución del contrato, fijadas en el momento de presentar la oferta, según el convenio que sea de aplicación.
- d) Mejoras sobre personal propio que se adscribirá a la obra de forma directa.
- e) Contratación de personas en situación de paro con especiales dificultades de inserción laboral o de exclusión social en los términos especificados en el presente pliego.
- f) El cumplimiento de la inexistencia de relación económica o financiera ilegal con un país considerado paraíso fiscal.
- g) Las obligaciones de carácter ambiental que se establecen en el presente pliego y en el contrato tipo.
- h) Los compromisos adquiridos por la adjudicataria en relación con el equipo responsable de la obra ofrecido.
- i) **COMPLIANCE PENAL:** Se persigue como objetivo dar cumplimiento a lo establecido en el artículo 64 de la Ley 9/2017, de 8 de noviembre, de contratos del sector pública en sintonía: a) por una parte, con lo dispuesto en la Directiva (UE) 2019/1937 del Parlamento Europeo y del Consejo, de 23 de octubre de 2019, relativa a la protección de las personas que informan sobre infracciones del Derecho de la Unión cuyo plazo de transposición al ordenamiento jurídico español ya ha finalizado; b) por la otra, con lo establecido en la Ley 11/2018, de 28 de diciembre, por la que se modifica el Código de Comercio, el texto refundido de la Ley de sociedades de capital aprobado por el Real decreto legislativo 1/2010, de 2 de julio, y la Ley 22/23/2015, de 20 de julio, de auditoría de cuentas, en materia de información no financiera y diversidad, así como la Ley orgánica 10/1995, de 23 de noviembre, del Código Penal, y también con respecto a la Agenda 2030 de las Naciones Unidas para el desarrollo sostenible (sobre todo, en relación con las metas 16-5 y 16-6 del ODS 16, en cuanto a la reducción de la corrupción y al soborno, así como al rendimiento de cuentas). Y, a tal efecto, la entidad adjudicataria del contrato deberá presentar, en el momento de formalizar el contrato o al inicio de la ejecución, una declaración responsable respecto de la existencia y la aplicación efectiva de un modelo de organización y gestión que incluya las medidas de vigilancia y control idóneas para prevenir delitos en el seno de la entidad adjudicataria. Dicha declaración responsable será emitida, conjuntamente, por su órgano de administración (mediante la persona que, legalmente, tenga atribuidas las funciones de representación y firma) y por el órgano interno de la persona jurídica con poderes autónomos de iniciativa y control que tenga encomendada la operación y gestión del modelo de organización y gestión.



En los casos en que a la entidad adjudicataria le sea de aplicación lo dispuesto en el artículo 31bis, apartado 3, del Código Penal, la referida declaración responsable podrá ser presentada, exclusivamente, por su órgano de administración en la medida en que haya asumido directamente las funciones de supervisión a que se refiere la condición 2.<sup>a</sup> del apartado 2 del artículo 31bis del Código Penal.

Mediante la referida declaración se garantizará, bajo la responsabilidad de las personas firmantes, la veracidad y exactitud de su contenido, asumiendo de este modo las consecuencias legales que puedan derivarse respecto de la falsedad o inexactitud de los aspectos certificados.

Certificación: En el supuesto de que la adjudicataria del contrato, en el momento de su formalización, se haya dotado de un sistema de gestión de *compliance* penal alineado con la norma UNE 19601 sobre “Sistemas de gestión de *compliance* penal” o de un sistema de gestión de *compliance* alineado con la norma UNE-ISO 37301:2021 “Los sistemas de gestión de *compliance*”, podrá suplir la emisión de la declaración responsable por parte de su órgano de administración y del órgano interno encargado de la operación del modelo, presentando una certificación de conformidad respecto de su sistema por parte de una entidad externa de certificación acreditada por ENAC o un equivalente europeo.

Seguimiento:

- 1.- Con carácter semestral, la persona responsable designada por el órgano de contratación para la supervisión de la ejecución del contrato y garantía de la correcta realización de la prestación pactada, deberá ser informada de las revisiones periódicas del modelo de *compliance* penal y de sus eventuales modificaciones, así como de los cambios en la organización, en la estructura de control o en la actividad desarrollada.
- 2.- La persona responsable designada por el órgano de contratación para la supervisión de la ejecución del contrato y garantía de la correcta realización de la prestación pactada se reserva el derecho a auditar, por sí o por medio de terceros, la veracidad de las manifestaciones efectuadas por la adjudicataria y comprobar la existencia y aplicación del modelo en los términos así certificados o declarados por la adjudicataria.
- 3.- La persona responsable del contrato informará al órgano de contratación sobre los posibles incumplimientos de las obligaciones previstas en el contrato, y, en su caso, propondrá el inicio del procedimiento de imposición de penalidades o de resolución del contrato.
- 4.- El incumplimiento de esta condición supondrá un incumplimiento grave y podrá suponer la aplicación de la penalidad determinada en el contrato tipo adjunto.
- 5.- Cuando el responsable del contrato no sea personal al servicio de la entidad contratante, los pliegos deberán prever expresamente la autorización al responsable para hacer el seguimiento de conformidad con lo previsto en los apartados 1 y 2 en relación con el seguimiento del contrato y su obligación de llevarlo a cabo en dichos términos.

## **1. Condiciones técnicas especiales de ejecución**

- i. Durante los 7 primeros meses de obra el adjudicatario de la actuación 2, objeto del presente contrato, convivirá con las actuaciones simultáneas de la actuación 1, actualmente en ejecución y consistentes en las obras de mejoras en la plaza de los Àngels y en el aparcamiento de debajo de la plaza de los Àngels. Esta afectación queda fijada principalmente en los siguientes puntos:

### **Accesos, zonas de acopio e instalaciones provisionales de obra**

En el periodo de convivencia conjunta de las dos actuaciones, el adjudicatario de la actuación 2, correspondiente al presente contrato, se coordinará con el adjudicatario de la actuación 1, para velar por una correcta distribución de las zonas de acopio de materiales, instalaciones para personal de obra, accesos a obra y logística de materiales y personal correspondientes a cada obra. Previamente al inicio de las obras se presentará la propuesta



de implantación consensuada por todos los agentes para la validación de la DF y/o propiedad.

### **Propuesta de organización y desarrollo de las obras**

En el momento de la firma del acta de comprobación del replanteo y de inicio de obras se entregará al adjudicatario del presente contrato todo el ámbito destinado a la construcción del nuevo edificio exceptuando la zona afectada por el desplazamiento de una estación transformadora situada dentro del aparcamiento, actuación que no forma parte de este contrato, quedando esta zona en disposición de ser ocupada por el adjudicatario a fin y efecto de ejecutar todos los trabajos comprendidos en esta zona de la obra a partir del mes 6 a contar de la firma del acta de comprobación del replanteo y de inicio de obras.

La ocupación temporal que genera el traslado de la estación transformadora se detalla esquemáticamente en el plano inferior, y es la zona tachada la correspondiente a la entrega a partir del mes 6 de obra.

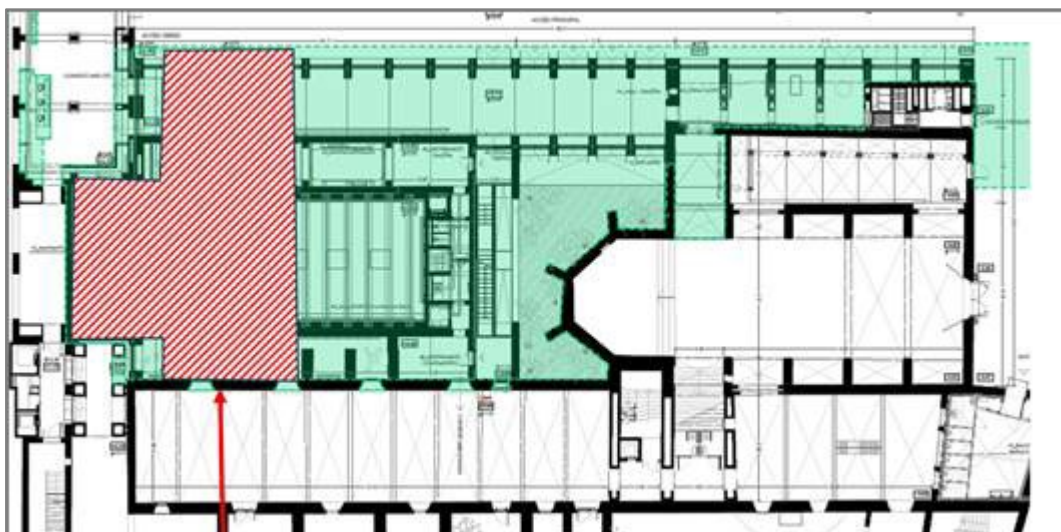

Habrà que respetar la planificació per **la afectació prevista por el traslado de la estación transformadora incorporando la restricción al plan de obras que presente el licitador y que permita finalizar toda la actuación contemplada dentro del presente contrato en un plazo total de 15 meses.**

- ii. El plazo de las obras será el de la oferta presentada, a contar desde la fecha del acta de replanteo y comienzo de obras; como máximo, será de un plazo de 15 meses. Incluye obras de ejecución, acabados, legalizaciones y puesta en marcha.
- iii. Dicho proyecto muestra una propuesta de mínimos en relación con el planteamiento de la evolución de las obras que, en todo caso, podrá servir de base para el desarrollo de toda la documentación técnica a presentar por los licitadores en el sobre B, así como desarrollarlo o mejorarlo, en su caso.
- iv. Todos los andamios, montacargas, plataformas de trabajo, escaleras provisionales, grúas y resto de medios necesarios para la ejecución de los trabajos descritos en el proyecto están incluidos en el global del presupuesto del proyecto. Por tanto, la oferta del licitador deberá contemplarlos en su propuesta.
- v. La instalación de medios de elevación, tanto móviles como fijos, así como los repartos de zonas de acopio dentro del ámbito de ocupación de la obra, se deberá coordinar en el plano estructural con el aparcamiento subterráneo con 2 plantas situado en la plaza de los Àngels.



Las posibles cimentaciones especiales o refuerzos necesarios para poder instalar los medios de elevación y zonas de acopio deberán ser contempladas por el licitador dentro de su propuesta.

- vi. La licitación de las obras proyectadas, licitadas por la actuación 2 en un único lote, se separarán en dos actuaciones, no obstante, se trata de un único proyecto de ejecución. Tanto el adjudicatario de la actuación 1, actualmente en ejecución, como el licitador de la actuación 2, objeto del presente contrato, dispondrán del proyecto ejecutivo completo y de una separata gráfica que indique el ámbito de actuación de la presente actuación 2; y será de aplicación la ejecución de las obras comprendidas en el TCQ específico de la actuación.
- vii. En el caso de presentarse a la licitación de las obras de equipamiento, mobiliario e instalaciones audiovisuales, se convivirá con las actuaciones simultáneas de estas actuaciones.
- viii. Los ámbitos establecidos en relación con la implantación de las obras (accesos, ámbito de acaparamiento, medios auxiliares, etc.), previstos en el proyecto ejecutivo, solo muestran una propuesta inicial con relación al planteamiento de la evolución de las obras, que, en todo caso, podrá servir de base para el desarrollo de toda la documentación técnica a presentar por los licitadores dentro del sobre B, **así como desarrollarlo o mejorarlo en su caso.**
- ix. El paso para peatones estará garantizado en la acera durante toda la duración de las obras.
- x. Deberán garantizarse durante todo el transcurso de las obras unas condiciones óptimas de seguridad, por lo que se delimitarán y señalizarán posibles zonas de trabajo específicas, ámbitos de carga y descarga, etc., garantizando en todo momento que las condiciones de trabajo, así como de todo el entorno afectado, se desarrollan de forma segura.
- xi. La circulación del personal y los materiales será ordenada cuidadosamente, balizada y señalizada.
- xii. Se dispondrá de toda la señalización indicativa necesaria según las directrices establecidas por parte de la DF, en relación con los diferentes accesos establecidos en el ámbito de obras. Asimismo, se dispondrá de cierres provisionales para la protección de los ámbitos de obra y de los ámbitos destinados al acopio de materiales y residuos.
- xiii. Se delimitarán las partes o zonas de la obra —definiendo las fases y duración de su ejecución—, los accesos, las salidas y la circulación interior en ellas, compatibles con el desarrollo de los trabajos.
- xiv. La oferta presentada deberá contemplar todos los medios necesarios para la carga, desplazamiento y ubicación en el emplazamiento definitivo de los diferentes materiales y elementos de obra. Las posibles coordinaciones y gestiones para desplazar a obra materiales especiales que requieran cortes puntuales de calles también tendrán que ser contempladas en la propuesta del licitador.
- xv. La propuesta presentada tendrá que incluir todos los gastos para garantizar el desarrollo de los trabajos en cumplimiento de toda la normativa vigente en términos de seguridad y salud en el trabajo.
- xvi. Se consensuará siempre con la DF el ámbito destinado para el acopio de materiales, garantizando siempre unas condiciones de seguridad.
- xvii. Se garantizará la limpieza global de la obra y el resto de ámbitos afectados, así como el orden constante de la obra y del entorno por parte del adjudicatario de la presente licitación.



- xviii. Durante la ejecución de las obras, en todos los ámbitos donde se trabaje, el contratista deberá confirmar y detectar previamente los servicios afectados, notificando y solicitando a las compañías la modificación del trazado de aquellas conducciones afectadas por las obras.
- xix. Se tendrá que garantizar en todo momento que las condiciones de trabajo de las obras, así como del entorno afectado, sigan las directrices establecidas en el PSS.
- xx. Se aprobarán las muestras por parte del promotor/propiedad, si procede, y se ejecutarán de manera ágil por parte del contratista los prototipos indicados en el proyecto para la validación de DF y/o propiedad.
- xxi. Se tendrá que asegurar en todo momento que las condiciones de trabajo de las obras no afecten a los trabajadores/usuarios de los equipamientos, aparcamiento inferior ni a los vecinos en relación con las posibles afecciones de polvo, ruido y vibraciones. En el proceso de la obra se controlarán las emisiones de polvo, ruido y residuos.
- xxii. El contratista se responsabilizará de todo el movimiento interior de la obra. El contratista controlará todo el material entrado en la obra y coordinará su ubicación, provisional o definitiva, así como los movimientos verticales y horizontales con medios mecánicos del material que lo requiera.
- xxiii. Durante todo el periodo de obra habrá que respetar las salidas del aparcamiento situado debajo de la plaza de los Àngels, tanto de peatones como de vehículos. El aparcamiento se mantendrá continuo durante todo el periodo de obra.
- xxiv. Las actuaciones de obra que requieran entradas puntuales en el aparcamiento también requerirán de una coordinación previa entre el adjudicatario y el gestor/propiedad del aparcamiento.

### **23.3. Obligaciones esenciales del contrato:**

- El contratista quedará vinculado por la oferta presentada en los términos que sean aceptados por BIMSA y que podrá puntualmente desestimar por razones técnicas, de viabilidad o de afección a la obra.
- Aquellas obligaciones del presente pliego y del contrato tipo a las que específicamente se atribuya el carácter de obligación contractual esencial.

### **23.4. Obligaciones del contratista:**

Además de las obligaciones establecidas en el presente pliego, el contratista también está obligado a lo siguiente:

- Especificar las personas concretas que ejecutarán las prestaciones y acreditar su afiliación y situación de alta en la Seguridad Social, previamente al inicio de la ejecución del contrato.
- Durante la vigencia del contrato, es necesario comunicar previamente a BIMSA cualquier sustitución o modificación de aquellas personas y acreditar que su situación laboral se ajusta a derecho.
- Facilitar la información que se establece en la Ley 19/2014, de 29 de diciembre, de Transparencia, Acceso a la Información Pública y Buen Gobierno.
- Designar a una persona responsable de la buena marcha de los trabajos y el comportamiento del personal.
- Hacer una correcta gestión ambiental de los trabajos que ejecutar, tomando las medidas necesarias para minimizar los impactos que este pueda ocasionar (como los impactos acústicos)



- o sobre el entorno, realizar una correcta gestión de los residuos y los embalajes, y otras medidas que sean adecuadas al objeto del contrato), de acuerdo con la legislación vigente.
- Entregar toda la documentación necesaria para el cumplimiento del contrato y todas las rotulaciones, carteles y sistemas de comunicación al público en catalán.
  - Entregar toda la documentación que en cualquier momento de la vigencia del contrato, y en todo caso anualmente, le sea requerida por la persona responsable del contrato respecto del efectivo cumplimiento de las obligaciones y compromisos asumidos por la empresa con respecto a la legislación de integración de personas con discapacidad, la contratación con particulares dificultades de inserción en el mercado laboral y la subcontratación de centros especiales de trabajo o de empresas de inserción, y los requisitos y obligaciones contractuales ambientales que se establezcan en los pliegos o en el contrato.
  - Comunicar por escrito a BIMSA los subcontratos que pretenda celebrar, señalando la parte de la prestación que pretenda subcontratar y la identidad y aptitud del subcontratista. Una vez firmados los subcontratos, deberá aportarlos dentro de los **QUINCE (15) días naturales** siguientes a su suscripción.
  - Presentar los documentos acreditativos de la retribución del personal cuando le sea requerido por el responsable del contrato.
  - Cumplir con la normativa de prevención de riesgos laborales.
  - Velar por que todas las acciones del presente contrato garanticen el respeto a los principios de no discriminación e igualdad de trato relativos a los siguientes aspectos:
    - La no discriminación en razón de sexo, orientación sexual, identidad de género, ideología, nacionalidad, raza, etnia, religión, edad, diversidad funcional o de cualquier otra índole.
    - La dignidad y la libertad de las personas.

## **CLÁUSULA 24. RÉGIMEN DE RECURSOS**

24.1. Se podrá interponer un recurso especial en materia de contratación, regulado en el artículo 44 y siguientes de la LCSP, ante el Tribunal Catalán de Contratos de Sector Público como órgano competente para la resolución del recurso, contra el anuncio de licitación, los pliegos y los documentos contractuales que establecen las condiciones que deben regir la contratación, así como también los actos de trámite adoptados en el procedimiento de adjudicación, siempre que estos últimos decidan directa o indirectamente sobre esta, determinen la imposibilidad de continuar el procedimiento o produzcan indefensión o perjuicio irreparable a derechos o intereses legítimos, los actos por los que se acuerde la admisión o inadmisión de candidatos, incluidas las ofertas que sean excluidas por resultar anormalmente bajas como consecuencia de la aplicación del artículo 149 de la LCSP, contra el acuerdo de adjudicación y las modificaciones contractuales basadas en el incumplimiento de lo que disponen los artículos 204 y 205 de la LCSP.

Igualmente, podrá interponerse recurso especial en los supuestos previstos en el artículo 39.2 de la LCSP.

El recurso especial en materia de contratación tiene carácter potestativo. Alternativamente, podría interponerse un recurso contencioso-administrativo, de conformidad con la Ley 29/1998, de 13 de julio, reguladora de la Jurisdicción Contencioso-administrativa.

24.2. El recurso podrá interponerse por las personas físicas y jurídicas cuyos derechos o intereses legítimos se hayan visto perjudicados o puedan resultar afectados por las decisiones objeto de recurso y, en todo caso, por los licitadores.

24.3. El plazo para interponer el recurso especial en materia de contratación será de **QUINCE (15) días hábiles**, que se contarán de acuerdo con lo establecido en el artículo 50 de la LCSP, en función de cuál sea el acto que se recurra.



No obstante, cuando el recurso se fundamente en alguna de las causas de nulidad previstas en el apartado 2 del artículo 39 de la LCSP, los plazos para interponer el recurso especial serán los que se indican en las letras a) y b) del artículo 50.2 de la LCSP.

24.4. El escrito de interposición del recurso podrá presentarse ante el registro del órgano de contratación, en el registro del órgano competente para la resolución del recurso o en cualquiera de los lugares establecidos en el artículo 16.4 de la Ley 39/2015, de 1 de octubre, del Procedimiento Administrativo Común de las Administraciones Públicas.

Transcurridos **(DOS) 2 meses** contados desde el siguiente a la interposición del recurso sin que se haya notificado su resolución, el interesado podrá considerarlo desestimado a efectos de interponer el recurso contencioso-administrativo.

24.5. En el escrito de interposición se hará constar el acto recurrido, el motivo que fundamente el recurso, los medios de prueba que pretenda hacer valer el recurrente y, en su caso, la solicitud de adopción de medidas provisionales, adjuntando a esta la documentación exigida por el artículo 51 de la LCSP.

Ricard Font i Hereu  
Director general

Barcelona, a fecha de la firma electrónica



**ANEXO N.º 1-A**

**DECLARACIÓN RESPONSABLE**

El señor/la señora [nombre y apellidos], con DNI n.º [número], actuando en nombre y representación de [razón social del licitador], en su condición de [cargo] y con poderes suficientes para suscribir la presente declaración responsable, enterado de la convocatoria del procedimiento de contratación para la adjudicación del contrato [título de la licitación], siendo la entidad contratante BARCELONA DE INFRAESTRUCTURAS MUNICIPALES, SA (BIMSA), con el número de referencia del expediente [número de expediente], **DECLARA RESPONSABLEMENTE:**

1.- Que los datos de identificación concretos de [razón social del licitador] son:

- Denominación de la sociedad: [razón social del licitador]
- NIF [número]
- Dirección postal: [vía+número+código postal+población+provincia]
- Persona de contacto: [nombre y apellidos]
- Teléfono: [número de teléfono con prefijo, si es un número fijo]
- Fax: [número de teléfono con prefijo]
- Correo electrónico: [dirección de correo electrónico de contacto]
- Dirección internet (dirección de la página web) (en su caso): [página web del licitador, si tiene]

2.- Que la empresa (NO/SÍ)<sup>7</sup> está participando en el presente procedimiento de contratación junto con otras.

*(en caso de respuesta afirmativa)*

- (a) indíquese la función del licitador dentro del grupo (responsable principal, responsable de cometidos específicos, etc. ): [identificación]
- (b) identifíquese a los otros operadores económicos que participan en el procedimiento de contratación conjuntamente: [razón social y NIF de todos ellos]
- (c) en su caso, nombre del grupo participante: [denominación]

3.- Que, a los efectos del presente procedimiento de contratación, son representantes habilitados de la empresa:

- Nombre: [nombre y apellidos]
- Cargo/representación en el que actúa: [cargo]
- Dirección postal: [vía+número+código postal+población+provincia]
- Teléfono: [número de teléfono con prefijo, si es un número fijo]
- Correo electrónico: [dirección de correo electrónico de contacto]

4.- Que la empresa a la que representa cumple las condiciones establecidas legalmente para contratar con el sector público y cumple todos y cada uno de los requisitos de aptitud, capacidad y solvencia (económica y financiera, técnica y profesional) establecidos en el pliego que regula la presente licitación, y está en disposición de poder acreditarlo en el momento en que sea requerida. Y, específicamente se compromete a, en caso de ser requerido por BIMSA, a aportar la designación de los medios personales indicados en la cláusula 6.6 del presente Pliego<sup>8</sup>.

<sup>7</sup> Seleccionar únicamente una de las dos opciones: SÍ o NO.

<sup>8</sup> Se acuerda que en el sobre A no se tiene que incluir ninguna referencia nominal, profesional ni de experiencia.



Consecuentemente, se compromete, en el momento en que sea requerido por BIMSA a aportar, en el plazo requerido, la documentación acreditativa de la capacidad, actitud y solvencia exigida en el procedimiento.

- 5.- Que la empresa [NO/SÍ]<sup>9</sup> acredita la solvencia basándose en la solvencia y medios de otras entidades para satisfacer los requisitos mínimos de solvencia establecidos en el pliego que rige la presente licitación

*(en caso de respuesta afirmativa: se debe aportar documentación que así lo acredite)*

- 6.- Que su volumen anual de negocios (o específico en aquel ámbito de actividad del pliego) durante [número de ejercicios exigidos en el anuncio correspondiente o pliegos] es de:

- Ejercicio 20[año] volumen de ventas de: [cifra] .-€
- Ejercicio 20[año] volumen de ventas de: [cifra] .-€
- Ejercicio 20[año] volumen de ventas de: [cifra] .-€

- 7.- Que el importe asegurado en el seguro de indemnización por riesgos profesionales de la empresa es de [cifra] .-€

- 8.- Que la empresa que representa y sus administradores o representantes no se encuentran incurso en ninguno de los supuestos de incapacidad o prohibiciones de contratar determinados en la legislación vigente.

- 9.- Que ni [razón social del licitador] ni ninguna persona que sea miembro de su órgano de administración, de dirección o de supervisión o que tenga poderes de representación, decisión o control en esta, haya sido condenado por sentencia firme por los delitos de participación en una organización delictiva, corrupción, fraude, por delitos de terrorismo o delitos ligados a las actividades terroristas, blanqueo de capitales o financiación del terrorismo ni por delitos de trabajo infantil ni otras formas de tráfico de seres humanos.

10. Que la empresa está al corriente de sus obligaciones relativas al pago de impuestos y cotizaciones en la Seguridad Social, tanto en el país en el que está establecido como en el Estado español.

- 11.- Que la empresa no ha incumplido sus obligaciones en los ámbitos de la legislación laboral, social ni medioambiental.

- 12.- Que la empresa no tiene conocimiento de ningún conflicto de interés con BIMSA debido a su participación en el presente procedimiento de contratación.

13. Que acepta que la documentación anexada al pliego tiene carácter contractual.

14. Que la empresa a la que representa cumple y se compromete a cumplir los principios éticos y reglas de conducta indicados por BIMSA, asumiendo las responsabilidades de su incumplimiento.

- 15.- Que la empresa a la que representa no ha retirado indebidamente su proposición o candidatura en un procedimiento de adjudicación, ni ha imposibilitado la adjudicación de un contrato a su favor por no cumplimentar lo establecido en el artículo 150.2 de la LCSP, dentro del plazo señalado al efecto interviniendo dolo, culpa o negligencia, ni ha dejado de formalizar un contrato adjudicado a su favor por causas que le sean imputables.

---

<sup>9</sup> Seleccionar únicamente una de las dos opciones: SÍ o NO.



- 16.- Que autoriza a BIMSA a que le envíe las notificaciones objeto del presente procedimiento de contratación por correo electrónico a la siguiente dirección: **[dirección de correo electrónico]**.
- 17.- Que presenta una oferta respecto de los lotes **[identificación de los Lotes]** de la licitación (*caso de división en lotes de la licitación*).
- 18.- Que la empresa tiene intención de subcontratar: **[NO/SÍ]<sup>10</sup>**
- 19.- Que los firmantes de la presente declaración declaran formalmente que la información que han facilitado en la presente licitación de BIMSA es exacta y veraz y que son conocedores de las consecuencias de una falsa declaración.
- 20.- Que la empresa a la que representa cumple las condiciones establecidas legalmente para contratar con el sector público, y por lo tanto ni quien firma ni sus administradores o representantes se encuentran incluidos en ninguna de las circunstancias previstas en el artículo 71 de la LCSP.

Y, a los efectos oportunos, se firma la presente declaración responsable, en **[población]**, a **[día/mes/año]**

**[nombre y apellidos del signatario/de la signataria]**  
**[firma + sello de la empresa]**

---

<sup>10</sup> Seleccionar únicamente una de las dos opciones: SÍ o NO.



**ANEXO N.º 1-A BIS**

**DECLARACIÓN RESPONSABLE SOBRE RESPETO DE LOS DERECHOS HUMANOS**

El/La Sr./Sra. [nombre y apellidos], con DNI n.º [número], actuando en nombre y representación de [razón social del licitador], en su condición de [cargo] y con poderes suficientes para suscribir la presente declaración responsable, enterado de la convocatoria del procedimiento de contratación para la adjudicación del contrato [título de la licitación], siendo la entidad contratante BARCELONA DE INFRAESTRUCTURAS MUNICIPALES, SA (BIMSA), con el número de referencia del expediente [número de expediente], **DECLARA RESPONSABLEMENTE:**

- ☐ No efectúa/n operaciones que vulneren lo que estipula la Declaración universal de los derechos humanos, adoptada y proclamada por la 183.ª Asamblea General de la Organización de las Naciones Unidas, así como tampoco ninguna disposición de derecho internacional que vincule al Estado español relativa a los derechos humanos, a la dignidad humana o a los principios generales que los rigen: sistema universal de protección y garantía de los derechos humanos, sistemas regionales de protección y garantía de los derechos humanos, y derecho internacional humanitario.
- ☐ No interviene/n en operaciones con terceros operadores que vulneren lo que estipula la Declaración universal de los derechos humanos, adoptada y proclamada por la 183.ª Asamblea General de la Organización de las Naciones Unidas, así como tampoco ninguna disposición de derecho internacional que vincule al Estado español relativa a los derechos humanos, a la dignidad humana o a los principios generales que los rigen: sistema universal de protección y garantía de los derechos humanos, sistemas regionales de protección y garantía de los derechos humanos, y derecho internacional humanitario.

[nombre y apellidos del signatario/de la signataria]

[firma + sello de la empresa]



**ANEXO N.º 1-B**

**DECLARACIÓN RESPONSABLE SOBRE LA SITUACIÓN ECONÓMICA Y FINANCIERA DE LA  
EMPRESA**

El señor/la señora [nombre y apellidos], con DNI n.º [número], actuando en nombre y representación de [razón social del licitador], en su condición de [cargo] y con poderes suficientes para suscribir la presente declaración responsable, enterado de la convocatoria del procedimiento de contratación para la adjudicación del contrato [título de la licitación], siendo la entidad contratante BARCELONA DE INFRAESTRUCTURAS MUNICIPALES, SA (BIMSA), con el número de referencia del expediente [número de expediente], **DECLARA RESPONSABLEMENTE:**

1. Que la empresa a la que representa NO se encuentra en situación de insolvencia actual o inminente.
2. Que la empresa a la que representa NO está sometida a ningún proceso de quiebra, concurso de acreedores, procedimiento concursal o de reorganización empresarial similar, de carácter judicial o privado, relacionado con una situación de insolvencia.
3. Que la empresa a la que representa NO ha solicitado la declaración de concurso, ni tiene constancia de que esta haya sido solicitada por ningún tercero o que dicha solicitud sea inminente.
4. Que la empresa a la que representa NO ha presentado al Juzgado Mercantil la comunicación de inicio de negociaciones regulada en el artículo 5 bis de la Ley concursal.

Y, a los efectos oportunos, se firma la presente declaración responsable, en [población], a [día/mes/año]

[nombre y apellidos del signatario/de la signataria]  
[firma + sello de la empresa]



**ANEXO N.º 1-C**

**DECLARACIÓN RESPONSABLE RELATIVA A LAS OPERACIONES FINANCIERAS EN  
PARAÍOS FISCALES**

El señor/la señora [nombre y apellidos], con DNI n.º [número], actuando en nombre y representación de [razón social del licitador], en su condición de [cargo] y con poderes suficientes para suscribir la presente declaración responsable, enterado de la convocatoria del procedimiento de contratación para la adjudicación del contrato [título de la licitación], siendo la entidad contratante BARCELONA DE INFRAESTRUCTURAS MUNICIPALES, SA (BIMSA), con el número de referencia del expediente [número de expediente], **DECLARA RESPONSABLEMENTE:**

Que la entidad a la que representa, o bien sus empresas filiales o las empresas interpuestas:

- ☐ **NO** realiza/n operaciones financieras consideradas delictivas en los términos legalmente establecidos ni en paraísos fiscales —según la lista de países elaborada por las instituciones europeas o avalada por estas o, en su defecto, por el Estado español— ni fuera de ellos, como blanqueo de capitales, fraude fiscal o delitos contra la Hacienda pública, y se compromete a no incurrir en estas prácticas en el caso de resultar adjudicataria del contrato.
  
- ☐ **TIENE/N** relaciones legales con paraísos fiscales (de las cuales se dará publicidad en el perfil de contratante) y presenta/n la siguiente documentación descriptiva de los movimientos financieros y toda la información relativa a estas actuaciones: [identificación de la documentación]

Y, a los efectos oportunos, se firma la presente declaración responsable, en [población], a [día/mes/año]

[nombre y apellidos del signatario/de la signataria]  
[firma + sello de la empresa]



**ANEXO N.º 1-D**

**DECLARACIÓN RESPONSABLE RELATIVA A LA DESIGNACIÓN DE UNA DIRECCIÓN DE  
CORREO ELECTRÓNICO COMO MEDIO PREFERENTE PARA RECIBIR TODAS LAS  
NOTIFICACIONES**

El/la señor/a [nombre y apellidos], con DNI n.º [número], actuando en nombre y representación de [razón social del licitador], en su condición de [cargo] y con poderes suficientes para suscribir la presente declaración responsable, enterado de la convocatoria del procedimiento de contratación para la adjudicación del contrato [título de la licitación], siendo la entidad contratante BARCELONA DE INFRAESTRUCTURAS MUNICIPALES, SA (BIMSA), con el número de referencia del expediente [número de expediente],

**MANIFIESTA:**

Que, en relación con la licitación del contrato de referencia antes indicado, y de acuerdo con la práctica de las notificaciones que se derivan de esta, en cumplimiento de lo que establece el artículo 28 de la Ley 11/2007, de 22 de junio, de acceso electrónico de los ciudadanos a los servicios públicos, designa, como medio preferente para recibir las mencionadas notificaciones, la siguiente dirección de correo electrónico: [dirección de correo electrónico].

Declara, asimismo, que esta dirección de correo electrónico permite acreditar la fecha y la hora en las que se produzca la puesta a disposición del interesado o interesada del acto objeto de la notificación, así como el acceso a su contenido, momento a partir del cual la notificación se entenderá practicada a todos los efectos legales.

Declara, asimismo, que las comunicaciones realizadas por BIMSA por los medios identificados tendrán todos los efectos propios de una notificación previstos en la Ley de contratos del sector público.

Y, a los efectos oportunos, se firma la presente declaración responsable, en [población], a [día/mes/año]

[nombre y apellidos del signatario/de la signataria]  
[firma + sello de la empresa]



**ANEXO N.º 1-E**

**DECLARACIÓN RESPONSABLE DE PARTICIPACIÓN EN ACTUACIONES PREVIAS EN  
RELACIÓN CON EL OBJETO DEL CONTRATO**

El señor/la señora [nombre y apellidos], con DNI n.º [número], actuando en nombre y representación de [razón social del licitador], en su condición de [cargo] y con poderes suficientes para suscribir la presente declaración responsable, enterado de la convocatoria del procedimiento de contratación para la adjudicación del contrato [título de la licitación], siendo la entidad contratante BARCELONA DE INFRAESTRUCTURAS MUNICIPALES, SA (BIMSA), con el número de referencia del expediente [número de expediente], **DECLARA RESPONSABLEMENTE:**

**Opción 1:**

1. Que ni la empresa a la que represento, ni una empresa vinculada, ha participado en la elaboración de las especificaciones técnicas o en documentos preparatorios del contrato.
2. Que la empresa a la que represento no ha sido adjudicataria ni ha participado en la ejecución de los contratos que han tenido por objeto la vigilancia, supervisión, control y dirección de la ejecución de las obras o instalaciones objeto de licitación, ni es una empresa vinculada a ellas en el sentido que establece la LCSP.

**Opción 2 (en caso de haber participado en la elaboración de las especificaciones técnicas o en documentos preparatorios del contrato):**

1. Que la empresa a la que represento, o la empresa vinculada denominada [razón social de la empresa vinculada], ha participado en la elaboración de las especificaciones técnicas o de documentos preparatorios del contrato elaborando la documentación que se indica a continuación: [descripción exhaustiva de la documentación que se ha elaborado]

Y, a los efectos oportunos, se firma la presente declaración responsable, en [población], a [día/mes/año]

[nombre y apellidos del signatario/de la signataria]  
[firma + sello de la empresa]



**ANEXO N.º 1-F**

**DECLARACIÓN SOBRE LA OBLIGACIÓN DE CONTAR CON UN PLAN DE IGUALDAD ENTRE  
HOMBRES Y MUJERES INSCRITO EN EL REGISTRO LABORAL CORRESPONDIENTE,  
CUANDO LEGALMENTE SEA EXIGIBLE**

El señor/la señora [nombre y apellidos], con DNI n.º [número], actuando en nombre y representación de [razón social del licitador], en su condición de [cargo] y con poderes suficientes para suscribir la presente declaración responsable, enterado/a de la convocatoria del procedimiento de contratación para la adjudicación del contrato [título de la licitación], siendo la entidad contratante BARCELONA DE INFRAESTRUCTURAS MUNICIPALES, SA (BIMSA), con el número de referencia del expediente [número de expediente], **DECLARA RESPONSABLEMENTE:**

Que la entidad a la que representa, o bien sus empresas filiales o las empresas interpuestas:

- ☐ **NO** está sujeta a las previsiones del artículo 45 de la Ley Orgánica 3/2007, de 22 de marzo, para la igualdad efectiva de mujeres y hombres, en tanto que dispone de una plantilla inferior a 50 trabajadores/as.
- ☐ **SÍ** está sujeto a las previsiones del artículo 45 de la Ley Orgánica 3/2007, de 22 de marzo, para la igualdad efectiva de mujeres y hombres, y dispone de un plan de igualdad inscrito en el registro laboral correspondiente. Este supuesto incluye las empresas obligadas por convenio colectivo o por una autoridad laboral competente.

Y, a los efectos oportunos, se firma la presente declaración responsable, en [población], a [día/mes/año]

[nombre y apellidos del signatario/de la signataria]  
[firma + sello de la empresa]



**ANEXO N.º 1-G**

**DECLARACIÓN RELATIVA A LA CONDICIÓN DE PYME<sup>11</sup>**

*(documentación que se deberá implementar cuando el licitador sea una empresa, entendiéndose como tal toda entidad que, independientemente de su forma jurídica, lleve a cabo una actividad económica en los términos de la cláusula 9.1.4 del presente PLIEGO <sup>12</sup>)*

**A. IDENTIFICACIÓN DE LA EMPRESA**

NOMBRE O RAZÓN SOCIAL			NIF
DOMICILIO SOCIAL			
CP	POBLACIÓN	PROVINCIA	TELÉFONO
NOMBRE Y CARGO DE LOS REPRESENTANTES			NIF
			NIF

**B. TIPO DE EMPRESA (a efectos de lo que dispone el artículo 3 del anexo 1 del Reglamento [UE] n.º 651/2014 de la Comisión y en los términos previstos en la cláusula 9.1.4 de este PLIEGO)**

- ☐ Empresa autónoma
- Empresa asociada
  - Empresa vinculada

**C. DATOS QUE CUMPLIMENTAR SEGÚN CATEGORÍA DE LA EMPRESA**

Periodo de referencia (<sup>13</sup>)

N.º DE TRABAJADORES/AS	VOLUMEN ANUAL DE VENTAS (en miles de euros)	BALANCE GENERAL ANUAL (en miles de euros)

La persona abajo firmante declara que todos los datos que figuran en esta declaración son ciertos y que, de acuerdo con los mismos, la empresa cumple la condición de ser:

<sup>11</sup> De conformidad con el Reglamento (UE) n.º 651/2014 de la Comisión, se engloban dentro del concepto de *pyme* todas aquellas empresas que empleen a menos de 250 personas y cuyo volumen de negocios anual no exceda los 50 millones de euros o su balance general anual no exceda los 43 millones de euros.

<sup>12</sup> A título enunciativo y no limitativo, empresarios individuales —autónomos—, sociedades limitadas, sociedades anónimas, sociedades civiles, sociedades colectivas, sociedades profesionales, sociedades laborales, sociedades cooperativas, uniones temporales de empresa, etcétera.

<sup>13</sup> Todos los datos deben corresponder al último ejercicio contable cerrado, y se calcularán con carácter anual. El volumen total de negocio se calculará sin el impuesto sobre el valor añadido (IVA). En empresas de nueva creación que no han cerrado todavía sus cuentas, se utilizarán datos basados en estimaciones fiables realizadas durante el ejercicio financiero.



- PYME
- NO PYME

Y, a los efectos oportunos, se firma la presente declaración responsable, en **[población]**, a **[día/mes/año]**

**[nombre y apellidos del signatario/de la signataria]**  
**[firma + sello de la empresa]**

**Nota:** documento que cumplimentar de acuerdo con lo dispuesto en la Recomendación 2003/361/CE de la Comisión sobre la definición de microempresas, pequeñas y medianas empresas.



**ANEXO N.º 1-H**

**DECLARACIÓN RESPONSABLE SOBRE CONTRATACIÓN SOCIAL**

El señor/la señora [nombre y apellidos], con DNI n.º [número], actuando en nombre y representación de [razón social del licitador], en su condición de [cargo] y con poderes suficientes para suscribir la presente declaración responsable, enterado de la convocatoria del procedimiento de contratación para la adjudicación del contrato [título de la licitación], siendo la entidad contratante BARCELONA DE INFRAESTRUCTURAS MUNICIPALES, SA (BIMSA), con el número de referencia del expediente [número de expediente], **DECLARA RESPONSABLEMENTE:**

*(rellenar OPCIÓN A.1 o A.2)*

**OPCIÓN A.1.** A. La cifra total de trabajadores/as que utilizarán en la ejecución del contrato en situación de riesgo de exclusión social es: [cifra de 0 a 100] %

O bien,

**OPCIÓN A.2.** A. Dado que concurren los requisitos previstos en la cláusula 20.2 del Pliego de cláusulas administrativas particulares, NO necesita contratar nuevo personal, OBLIGÁNDOSE a contratarlo en caso de bajas, sustituciones y nuevas contrataciones.

B. Se compromete a subcontratar un [cifra de 0 a 100] % del presupuesto de adjudicación con las empresas de economía social contempladas en la Ley 5/2011, de 29 de marzo.

*(El porcentaje global de A.1.+B tendrá que ser del 10 %, excepto cuando se opte por la opción A.2., en cuyo caso el porcentaje tendrá que ser del 5 %).*

Y, a los efectos oportunos, se firma la presente declaración responsable, en [población], a [día/mes/año]

[nombre y apellidos del signatario/de la signataria]  
[firma + sello de la empresa]



**ANEXO N.º 1-I**

**DECLARACIÓN RESPONSABLE SOBRE APLICACIÓN DEL IVA CON INVERSIÓN DEL  
SUJETO PASIVO**

El señor/la señora [nombre y apellidos], con DNI n.º [número], actuando en nombre y representación de [razón social del licitador], en su condición de [cargo] y con poderes suficientes para suscribir la presente declaración responsable, enterado de la convocatoria del procedimiento de contratación para la adjudicación del contrato [título de la licitación], siendo la entidad contratante BARCELONA DE INFRAESTRUCTURAS MUNICIPALES, SA (BIMSA), con el número de referencia del expediente [número de expediente], **DECLARA RESPONSABLEMENTE:**

Ha sido informado, conoce y acepta que la ejecución de los trabajos objeto del presente procedimiento, que ejecutar por parte del adjudicatario, se encuentra sometida a lo previsto por el artículo 84.Uno.2.f de la Ley 37/1992, de 28 de diciembre, del impuesto sobre el valor añadido, modificado por la Ley 7/2012, de 29 de octubre.

Y, a los efectos oportunos, se firma la presente declaración responsable, en [población], a [día/mes/año]

[nombre y apellidos del signatario/de la signataria]  
[firma + sello de la empresa]



**ANEXO N.º 1-J**

**DECLARACIÓN DE ACEPTACIÓN DEL CÓDIGO ÉTICO DE BIMSA**

La firma del presente documento certifica que he recibido, leído y entendido el Código ético de Barcelona de Infraestructuras Municipales, SA (versión 1.0). Y me comprometo, al mismo tiempo, a respetarlo y cumplirlo.

Asimismo, entiendo que, en caso de que pueda incumplir su contenido, esta circunstancia podría comportar un incumplimiento grave de nuestra relación contractual que podría dar lugar a su rescisión, sin ninguna sanción para Barcelona de Infraestructuras Municipales, SA.

Por medio del presente acepto también estar al día sobre cambios en el código, así como leer futuras revisiones que se puedan hacer al respecto.

Y, a los efectos oportunos, se firma la presente declaración responsable, en [población], a [día/mes/año]

[nombre y apellidos del signatario/de la signataria]  
[firma + sello de la empresa]



**ANEXO N.º 1-K**

**DECLARACIÓN RESPONSABLE EN RELACIÓN CON LA PROTECCIÓN DE DATOS PERSONALES, LA UBICACIÓN DE LOS SERVIDORES Y EL LUGAR DE PRESTACIÓN DE LOS SERVICIOS ASOCIADOS A ESTOS**

El señor/la señora [nombre y apellidos], con DNI n.º [número], actuando en nombre y representación de [razón social del licitador], en su condición de [cargo] y con poderes suficientes para suscribir la presente declaración responsable, enterado/a de la convocatoria del procedimiento de contratación para la adjudicación del contrato [título de la licitación], siendo la entidad contratante BARCELONA DE INFRAESTRUCTURAS MUNICIPALES, SA (BIMSA), con el número de referencia del expediente [número de expediente], **DECLARA RESPONSABLEMENTE:**

**1. EN RELACIÓN CON LA PROTECCIÓN DE DATOS PERSONALES:**

Mediante el presente, doy respuesta al cuestionario dispuesto por el órgano de contratación, de conformidad con el considerando 81 y el artículo 28.1 del RGPD. Y, además, de conformidad con el artículo 122.2.e) de la Ley 9/2017, de 8 de noviembre, de contratos del sector público (LCSP), declaro, en su caso, la previsión de subcontratar los servidores o los servicios asociados a estos, indicando su ubicación y el lugar desde el que se prestarán dichos servicios.

**Nota:** Marque las casillas de la columna de la derecha en caso de que disponga de la documentación o concurra alguna de las circunstancias indicadas. En todo caso, el órgano de contratación se reserva la facultad de solicitar al licitador la documentación e información oportunas.

<b>SUBCONTRATACIÓN DE SERVIDORES O SERVICIOS ASOCIADOS</b>	
El licitador <b>NO</b> tiene la previsión de subcontratar los servidores o los servicios asociados a los mismos (recogida, almacenamiento, procesamiento y gestión de los datos).	<input type="checkbox"/> (Márquese con una 'X' si no se van a subcontratar.)
En caso afirmativo, rellene los siguientes datos y marque según proceda:	
Nombre de la empresa subcontratista: _____	
Domicilio: _____	
País: _____	
<ul style="list-style-type: none"><li>• Los servidores destinados para la ejecución del objeto del contrato no están situados fuera del Espacio Económico Europeo.</li><li>• Los servidores destinados para la ejecución del objeto del contrato se encuentran en uno de los siguientes países o territorios: Suiza, Canadá, Argentina, Guernesey, isla de Man, Jersey, islas Feroe, Andorra, Israel, Uruguay, Nueva Zelanda, Japón o Estados Unidos. Aplicable a las entidades certificadas en el marco del Escudo de la privacidad UE-EE. UU., Decisión (UE) 2016/1250 de la Comisión, de 12 de julio de 2016.</li></ul>	
En caso de que los servidores estén situados en otro país o territorio diferente a los anteriores, indique cuál o cuáles:	
_____	
_____	
—	

**2. EN RELACIÓN CON LA UBICACIÓN DE LOS SERVIDORES Y LOS SERVICIOS ASOCIADOS A LOS MISMOS**



En aplicación de lo establecido en el artículo 122.2 de la Ley 9/2017, de 8 de noviembre, de contratos del sector público (LCSP), declaro bajo mi responsabilidad dónde van a estar situados los servidores y desde dónde se van a prestar los servicios asociados a estos:

UBICACIÓN DE LOS SERVIDORES	
<b>Servidor 1</b> País: ..... Localidad: .....  Tipo de servidor: <i>Indíquese una de las cuatro opciones:</i>  <input type="checkbox"/> Comunicaciones <input type="checkbox"/> Aplicaciones <input type="checkbox"/> Propio <input type="checkbox"/> Ajeno	<b>Subcontratación</b> Nombre de la empresa: .....
<b>Servidor 2</b> País: ..... Localidad: .....  Tipo de servidor: <i>Indíquese una de las cuatro opciones:</i>  <input type="checkbox"/> Comunicaciones <input type="checkbox"/> Aplicaciones <input type="checkbox"/> Propio <input type="checkbox"/> Ajeno	<b>Subcontratación</b> Nombre de la empresa: .....
En caso de que para la prestación del servicio utilizara más servidores que almacenen datos de carácter personal, adjunte documento al presente, introduciendo la información aquí requerida.	

LUGARES DESDE LOS QUE SE PRESTAN LOS SERVICIOS ASOCIADOS A LOS SERVIDORES
<b>Servidor 1</b> a) En caso de que los servicios asociados a los servidores (recogida, almacenaje, procesamiento y gestión de los datos) se presten por parte de personal propio de la empresa, indique la localización desde la que se presta el soporte o asistencia: País: ..... Localidad: .....  b) En caso de que se contraten los servicios de alojamiento de los servidores a un tercero, indique: Nombre de la empresa proveedora: ..... Tipo de servicio contratado: <i>Indíquese uno de los siguientes:</i>  <input type="checkbox"/> Housing <input type="checkbox"/> Hosting dedicado <input type="checkbox"/> Hosting compartido Márquese en caso de que sea un servicio de <i>cloud computing</i> <input type="checkbox"/>  <b>Servidor 2</b> a) En caso de que los servicios asociados a los servidores (recogida, almacenaje, procesamiento y gestión de los datos) se presten por parte de personal propio de la empresa, indique la localización desde la que se presta el soporte o asistencia: País: .....



Localidad: .....

**b) En caso de que se contraten los servicios de alojamiento de los servidores a un tercero, indique:**

Nombre de la empresa proveedora: .....

Tipo de servicio contratado:

☐ *Housing* ☐ *Hosting* dedicado ☐ *Hosting* compartido

Márquese en caso de que sea un servicio de *cloud computing* ☐

En caso de que para la prestación del servicio utilizara más servidores que almacenen datos de carácter personal, adjunte documento al presente, introduciendo la información aquí requerida.

De conformidad con el artículo 122.2.d) de la LCSP, el contratista o adjudicatario tiene la obligación de comunicar cualquier cambio que se produzca, a lo largo de la vida del contrato, de la información facilitada en la presente declaración.

Y, a los efectos oportunos, se firma la presente declaración responsable, en **[población]**, a **[día/mes/año]**

**[nombre y apellidos del signatario/de la signataria]**

**[firma + sello de la empresa]**



**ANEXO N.º 2**

**DECLARACIÓN DE DOCUMENTACIÓN EN PODER DE BIMSA**

Señores/as:

El/la abajo firmante [nombre y apellidos], [cargo] de [razón social del licitador], **CERTIFICA:**

- ☐ Que las escrituras solicitadas en el Pliego de cláusulas administrativas particulares regulador de esta licitación con el fin de acreditar la personalidad y capacidad del licitador NO han sido modificadas con respecto a las que tienen en su poder, presentadas en fecha [día/mes/año] con el fin de participar en el procedimiento [título de la licitación + número de expediente].
- ☐ Que la tarjeta del número de identificación fiscal es la que ustedes ya tienen en su poder, presentada en fecha [día/mes/año] con el fin de participar en el procedimiento [título de la licitación + número de expediente].
- ☐ Que los documentos acreditativos de mi representación como firmante de la proposición NO han sido modificados ni revocados respecto de los que tienen en su poder, presentados en fecha [día/mes/año] con el fin de participar en el procedimiento [título de la licitación + número de expediente].

Y, a los efectos oportunos, se firma la presente declaración responsable, en [población], a [día/mes/año]

[nombre y apellidos del signatario/de la signataria]  
[firma + sello de la empresa]



**ANEXO N.º 3-A**

**MODELO DE AVAL BANCARIO PROVISIONAL**

No aplicable.



**Ajuntament  
de Barcelona**

**BIMSA**, Barcelona de Infraestructuras Municipales, SA

**ANEXO N.º 3-B**

**MODELO DE CERTIFICADO DE SEGURO DE CAUCIÓN PARA LA GARANTÍA PROVISIONAL**

No aplicable.



**ANEXO N.º 4**  
**OFERTA CUYA EVALUACIÓN DEPENDE DE LA APLICACIÓN DE FÓRMULAS O CRITERIOS**  
**AUTOMÁTICOS DE VALORACIÓN**

**4.1. OFERTA ECONÓMICA SOBRE EL PRESUPUESTO DE LICITACIÓN.**

**El licitador deberá rellenar la oferta en el punto 4.1 del cuadro del anexo n.º 4-A**

Quedarán excluidas del procedimiento de licitación las ofertas que presenten un importe superior al presupuesto base de licitación y a los importes establecidos para los trabajos adicionales/opcionales, en su caso. El importe de la oferta deberá indicarse sin IVA.

**IMPORTANTE:** Si el licitador no indica oferta económica, se considerará que la oferta es parcial y se excluirá la oferta presentada.

**4.2. OFERTA DE REBAJA SOBRE PRECIOS CONTRADICTORIOS.**

**El licitador deberá rellenar la oferta en el punto 4.2 del cuadro del anexo n.º 4-A.**

El licitador tendrá que presentar un porcentaje de baja que se aplicará sobre el banco de precios BEDEC del ITEC (fecha de precios: la vigente en el momento de la licitación del procedimiento; ámbito de precios: Barcelona capital; ámbito de pliegos: Cataluña; variación de precios según el volumen de la obra que ejecutar) y que resultarán de aplicación en las posibles modificaciones de contrato respetando el precio de los elementos simples que ya se encuentren en la oferta principal.

El porcentaje ofrecido deberá tener 2 decimales y se tendrán en cuenta las siguientes reglas:

- A. Si la baja ofertada sobre precios contradictorios es inferior al 75 % del porcentaje de baja ofertada en relación con el presupuesto de licitación:
  - a. A efectos de puntuación, se considerará la baja realmente ofertada sobre los precios contradictorios, pero a efectos de compromiso contractual del licitador este tendrá que aceptar una rebaja sobre precios contradictorios del 75 % del porcentaje de baja ofertado en relación con el presupuesto de licitación.
- B. Si la baja ofertada sobre precios contradictorios es superior al 105 % del porcentaje de la baja ofertada en relación con el presupuesto base de licitación:
  - a. Tanto a efectos de puntuación de la oferta como de compromiso contractual del licitador, se considerará una rebaja sobre precios contradictorios del 105 % del porcentaje de la baja ofertada en relación con el presupuesto base de licitación.

En el supuesto de que el licitador no indique baja se entenderá que su oferta no contempla ninguna rebaja sobre precios contradictorios. Eso implica que el licitador obtendrá 0 puntos por este concepto, si bien su compromiso contractual se fijará en el 75 % del porcentaje de baja que haya ofertado en relación con el presupuesto de licitación.

**4.3. PORCENTAJE DE PERSONAL PROPIO CON CONTRATO LABORAL**

**El licitador deberá rellenar la oferta en el punto 4.3 del cuadro del anexo n.º 4-A.**

El licitador tendrá que indicar qué porcentaje del volumen de horas correspondientes a actividades que desarrollar por mano de obra incluida en la tabla de mano de obra utilizadas para formular las



ofertas relativas a contratación pública sostenible incluidas en el **anexo n.º 8** del presente pliego se desarrollará con personal propio con contrato laboral.

El porcentaje ofrecido no podrá superar el 100 % y tendrá que ser coherente con el porcentaje de obra subcontratada que el licitador declare durante el procedimiento de requerimiento previo a la adjudicación.

El volumen total de horas de referencia es un dato estimado a partir del presupuesto TCQ de licitación y se indica a efectos de facilitar la formulación de la oferta y garantizar la homogeneidad en su interpretación. La comprobación del porcentaje ofrecido se hará respecto del volumen real de personal total asignado directamente a la obra de las categorías especificadas en el **anexo n.º 8** y se hará de acuerdo con lo previsto en el contrato tipo.

Una oferta del 100 % de volumen de horas de personal propio con contrato laboral significará que todo el personal de las categorías profesionales incluidas en la tabla de mano del **anexo n.º 8** del presente pliego, o de categorías asimilables, que esté asignado directamente a la ejecución de la obra será personal propio con contrato laboral, sin ningún tipo de subcontratación de mano de obra directa ni de operarios de maquinaria.

BIMSA podrá pedir aclaraciones al licitador, en caso de que detecte alguna incoherencia o discordancia entre el porcentaje ofrecido de volumen de horas de personal propio con contrato laboral y el volumen de subcontratación declarado durante el procedimiento de requerimiento previo a la adjudicación.

La no aclaración de las presuntas incoherencias entre la oferta de porcentaje de volumen de horas de mano de obra que ejecutar con personal propio con contrato laboral y la declaración de subcontratación supondrá que la oferta presentada sea considerada como no válida, y en consecuencia excluida del procedimiento de contratación.

**IMPORTANTE:** Si el licitador no presenta en este apartado porcentaje de personal propio, la oferta no será valorada y la puntuación para este criterio será de 0 puntos.

#### **4.4. OFERTA DE COMPROMISO DE CALIDAD DURANTE EL PLAZO DE GARANTÍA.**

**El licitador deberá rellenar la oferta en el punto 4.4 del cuadro del anexo n.º 4-A.**

El ofertante deberá especificar qué compromisos de calidad de prestación del servicio asume durante el plazo de garantía.

En concreto, el ofertante deberá especificar, de entre las siguientes mejoras, si se compromete a alguna, a algunas o a todas ellas:

1. Designar a un responsable posventa, responsable de coordinar las actuaciones de reparación de las incidencias comunicadas, que será el interlocutor con BIMSA y quien gestionará a los distintos industriales y oficios que deban intervenir, siendo también responsable de dar cumplimiento a la metodología establecida.
2. Poner a disposición a un técnico de instalaciones y a un técnico de construcción que apoyen el diagnóstico y gestión de las incidencias y coordinen in situ la actuación de los diferentes profesionales.
3. Compromiso de elaborar y remitir el Informe de Evaluación de la Incidencia en un plazo máximo de 5 días naturales de aquellas actuaciones que BIMSA notifique.



4. Compromiso de elaborar y remitir el Informe de Evaluación de la Incidencia en un plazo máximo de 24 horas para aquellas actuaciones que BIMSA haya definido en su comunicación como incidencia URGENTE.
5. En caso de incidencias calificadas de URGENTES, compromiso de intervención en festivos y en horario nocturno cuando BIMSA lo requiera para minimizar el impacto de la incidencia en el normal funcionamiento del equipamiento edificado.

**IMPORTANTE:** Los compromisos que el ofertante indique afirmativamente se convertirán en obligaciones contractuales; por lo tanto, su incumplimiento puede suponer la imposición de las penalizaciones previstas en el contrato tipo.

**IMPORTANTE:** Si el licitador no presenta en este apartado compromiso de calidad durante el plazo de garantía, la oferta no será valorada y la puntuación para este criterio será de 0 puntos.

#### **4.5. OFERTA DEL EQUIPO RESPONSABLE DE LA OBRA (JEFE/A DE OBRA, ENCARGADO/A DE OBRA Y TÉCNICO/A DE PREVENCIÓN)**

**El licitador deberá rellenar la oferta siguiendo las indicaciones del punto 4.5 del anexo n.º 4-A.**

El ofertante designará el equipo responsable de la obra (jefe/a de obra, encargado/a de obra y técnico/a de prevención), definiendo sus capacitaciones técnicas y las actuaciones similares al objeto del contrato en que cada una de estas personas ha participado en la misma posición que se ofrece, y, en los casos del jefe/a de obra y del encargado/a de obra, el porcentaje de dedicación que se ofrece, según los modelos de los **anexos n.º 4.A.1, 4.A.2 y 4.A.3**.

En el supuesto de que en el organigrama del equipo técnico ofrecido por el licitador haya previsto más de un/a jefe/a de obra, encargado/a de obra o técnico/a de prevención, a efectos de evaluación de la experiencia del equipo responsable de la obra, solo se tendrá en cuenta a un/a jefe/a de obra, a un encargado/a de obra y a un técnico/a de prevención, que serán los que el licitador designe en los anexos antes mencionados.

Para cada una de las personas ofrecidas, habrá que indicar lo siguiente:

- NIF, titulación, año de obtención de la misma.
- Relación de actuaciones similares al objeto del contrato, finalizadas en los **últimos QUINCE (15) años**, con un máximo de 10 actuaciones, entendiendo como “actuaciones similares” las que se especifican en el **apartado P** del cuadro resumen del presente pliego. Para cada actuación habrá que indicar el volumen económico (PEC, IVA excluido) y dimensionado de referencia si este es uno de los criterios detallados en el **apartado P** del cuadro resumen para definir actuaciones similares.
- Grado de dedicación que la persona ofertada ofrece para las obras objetos del contrato (en los casos del jefe/a de obra y del encargado/a de obra).

Si se presentan más de diez actuaciones, solo se considerarán las diez primeras de la relación.

Las posiciones del jefe/a de obra y del encargado/a de obra tendrán que recaer en personas diferentes.

La posición del técnico/a de prevención puede ser asumida por el jefe/a de obra o por el encargado/a de obra, pero entonces la valoración de la oferta correspondiente al técnico/a de prevención recibirá 0 puntos.



### **Acreditación de las actuaciones y de la participación del equipo técnico responsable:**

Para cada una de las actuaciones presentadas se tendrán que presentar de forma clara y ordenada dos acreditaciones:

1. Acreditación por parte del cliente (promotor/propiedad) conforme la empresa empleadora efectuó los trabajos.
2. Acreditación por parte de la empresa contratista conforme la persona designada participó en la posición solicitada.

#### **1. Acreditación de la actuación por parte de la empresa cliente (promotor/propiedad):**

En toda la documentación presentada tendrá que aparecer de forma clara la descripción de la obra, su ubicación, la empresa ejecutora del contrato, la fecha de finalización de las obras y el resto de información que se solicite en el anunciado de actuaciones similares del **apartado P** del cuadro resumen del presente pliego.

- En el caso de destinatario público: cada actuación se acreditará mediante certificado del cliente (promotor/propiedad) expedido o visado por el órgano competente.
- En el caso de destinatario privado: cada actuación se acreditará mediante certificados del cliente (promotor/propiedad) siguiendo el modelo que se adjunta en el **anexo n.º 4.A.4** que se incorpora al presente anexo.
- En el caso de inexistencia de la empresa cliente (promotor/propiedad): Se aportará documentación que valide la participación de la empresa ahora inexistente a los trabajos presentados junto con el modelo de certificado que se adjunta en el **anexo n.º 4.A.5** que se incorpora al presente anexo firmado por la empresa licitadora.
- En el caso de que el destinatario sea BIMSA: si la actuación corresponde a una actuación impulsada por BIMSA, se tendrá que indicar el número de expediente asignado por BIMSA, y esta empresa municipal validará su idoneidad de oficio.

#### **2. Acreditación de la participación del equipo por parte del contratista:**

- En el caso de actuaciones ejecutadas por la misma empresa que licita: se considerará acreditado con la presentación del documento del **anexo n.º 4.A.1 y/o 4.A.2** debidamente sellado y firmado por el representante de la empresa y el propio trabajador.
- En el caso de actuaciones correspondientes a empresas diferentes a la que licita: si la persona designada por la posición solicitada ha participado en las actuaciones referenciadas ejecutadas por una empresa diferente a la que presenta la oferta, la acreditación se hará mediante el formato que se incorpora en el **anexo n.º 4.A.6** con el sello y la firma del responsable de la empresa ejecutora de la actuación (consejero delegado, delegado de obra, responsable de Recursos Humanos, etc.).
- En el caso de inexistencia de la empresa contratista: en este caso se aportará documentación que confirme la participación de la persona designada por la posición solicitada en la empresa ahora inexistente en la ejecución de la actuación junto con el modelo de certificado que se incorpora en el **anexo n.º 4.A.7** con el sello y la firma de la empresa licitadora.

El equipo responsable de la obra (jefe/a de obra, encargado/a de obra y técnico/a de prevención) se considera condición esencial de la oferta y de la ejecución del contrato. En consecuencia, su incumplimiento en las condiciones ofertadas por el licitador adjudicatario durante la ejecución del contrato será causa de resolución o penalización de este.



La información contenida en los **anexos n.º 4.A.1, 4.A.2 y 4.A.3** se tendrá que verificar con la documentación aportada. Las actuaciones no debidamente acreditadas no serán tenidas en cuenta a efectos de calcular la puntuación resultante por este criterio.

**IMPORTANTE:** Si el licitador no presenta en este apartado oferta respecto de uno, varios o todos los perfiles del equipo responsable, la oferta no será valorada y la puntuación por este criterio o subcriterio será de 0 puntos, en función del perfil o perfiles no ofertados.



**ANEXO N.º 4-A**  
**PLANTILLA DE OFERTA CUYA EVALUACIÓN DEPENDE DE LA APLICACIÓN DE**  
**FÓRMULAS O CRITERIOS AUTOMÁTICOS DE VALORACIÓN**

<b>LICITADOR</b>		<b>NIF/CIF</b>
<b>CRITERIO</b>	<b>OFERTA</b>	<b>UNIDAD DE MEDIDA</b>
<b>4.1. OFERTA ECONÓMICA</b>		€ IVA excluido
<b>4.2. OFERTA DE REBAJA SOBRE PRECIOS CONTRADICTORIOS</b>		%
<b>4.3. OFERTA DE PERSONAL PROPIO CON CONTRATO LABORAL</b>		%
<b>4.4. OFERTA DE COMPROMISO DE CALIDAD DURANTE EL PLAZO DE GARANTÍA</b>		
4.4.1. DESIGNACIÓN DE UN RESPONSABLE POSVENTA		SÍ/NO
4.4.2. TÉCNICO DE INSTALACIONES Y TÉCNICO DE CONSTRUCCIÓN DE APOYO		SÍ/NO
4.4.3. INFORME DE EVALUACIÓN DE INCIDENCIA EN 5 DÍAS NATURALES		SÍ/NO
4.4.4. INFORME DE EVALUACIÓN DE INCIDENCIA URGENTE EN 24H		SÍ/NO
4.4.5. INTERVENCIÓN EN HORARIO NOCTURNO Y FESTIVOS POR INCIDENCIAS URGENTES		SÍ/NO
<b>4.5.1. EXPERIENCIA JEFE/A DE OBRA</b>	LLENAR ANEXOS 4.A.1, 4.A.2 y 4.A.3.	
<b>4.5.2. EXPERIENCIA COMO ENCARGADO/A</b>		
<b>4.5.3. EXPERIENCIA COMO TÉCNICO/A DE PREVENCIÓN</b>		

Plazo de validez de la oferta.....**6 meses**

*(quedaran excluidas del procedimiento de licitación las ofertas que presenten un importe i/o plazo superior al de licitación)*

Y a los efectos oportunos, se firma la presente declaración responsable, en **[población]**, el **[día/mes/año]**

**[nombre y apellidos del/de la firmante]**  
**[firma + sello de la empresa]**



#### **ANEXO 4.A.1: ACREDITACIÓN Y DESIGNACIÓN DEL JEFE/A DE OBRA**

El/la abajo firmante, [nombre y apellidos], en calidad de representante de la empresa licitadora de la obra objeto de licitación en el expediente n.º [número de expediente]

se compromete a tener como jefe/a de obra a la persona técnica indicada a continuación:

Nombre y apellidos	NIF	Titulación	Año de la titulación

con una dedicación a la obra objeto de licitación

DEDICA (marcar solo una)		
<input type="checkbox"/> TOTAL	<input type="checkbox"/> PARCIAL	<input type="checkbox"/> PUNTUAL

- En el caso de no marcar o marcar dos o más DEDICA, se considerará nula y no se puntuará.

y declara que esta persona ha participado como JEFE/A DE OBRA durante los últimos 15 años en las obras acabadas indicadas en el siguiente cuadro:

#	Actuación similar (según apartado P del cuadro resumen)	Cliente (propiedad/pr omotor)	Contratista (empresa/UTE)	Fecha final Obra	Dimensi ón Referen cia	PEC (IVA excl.)	Validació n por parte de BIMSA
1							
2							
3							
4							
5							
6							
7							
8							
9							
10							
TOTPART (n.º total actuaciones acreditadas)		[número o]	ACUM (suma total de PEC de actuaciones acreditadas)			[número o]	

**La acreditación de las actuaciones y la acreditación de la participación de la persona técnica en la posición que se ofrece se realizarán de acuerdo con las especificaciones del punto 2.6 del anexo n.º 2 del Pliego de cláusulas administrativas particulares.**

Solo se evaluarán las obras indicadas en el presente anexo en que se acredite que la persona ofrecida ha participado como JEFE/A DE OBRA, que hayan sido acabadas en los últimos 15 años y que sean de características similares a las descritas en el apartado P del cuadro resumen del presente pliego.

Las ofertas se someterán a un proceso de comprobación, de tal manera que aquellas actuaciones que no estén debidamente acreditadas, no serán tenidas en cuenta en el cálculo de las variables TOTPART (número total de actuaciones acreditadas) ni ACUM (suma total de PEC de actuaciones acreditadas).

Una dedicación (DEDICA) "total" quiere decir que la persona técnica que se ofrece tendrá una dedicación del 100 % como jefe/a de obra. Una dedicación (DEDICA) "parcial" quiere decir que la persona técnica que se ofrece tendrá una dedicación igual o superior al 50 % como jefe/a de obra. Una dedicación (DEDICA) "puntual" quiere decir una dedicación inferior al 50 % como jefe/a de obra.

Fecha: [día/mes/año]

**Sello y firma del licitador/a / representante de la empresa**

**Firma del jefe/a de obra**



#### ANEXO 4.A.2: ACREDITACIÓN Y DESIGNACIÓN DEL ENCARGADO/A DE OBRA

El/la abajo firmante, [nombre y apellidos], en calidad de representante de la empresa licitadora de la obra objeto de licitación en el expediente n.º [número de expediente] se compromete a tener como encargado/a de obra la persona técnica indicada a continuación:

Nombre y apellidos	NIF	Titulación	Año de la titulación

con una dedicación a la obra objeto de licitación

DEDICA (marcar solo una)		
<input type="checkbox"/> TOTAL	<input type="checkbox"/> PARCIAL	<input type="checkbox"/> PUNTUAL

- En el caso de no marcar o marcar dos o más DEDICA, se considerará nula y no se puntuará.
- y declara que esta persona ha participado como ENCARGADO/A DE OBRA durante los últimos 15 años en las obras acabadas indicadas en el cuadro siguiente:

#	Actuación similar (según apartado P del cuadro resumen)	Cliente (propiedad/proprietario)	Contratista (empresa/UTE)	Fecha final Obra	Dimensión Referencia	PEC (IVA excl.)	Validación por parte de BIMSA
1							
2							
3							
4							
5							
6							
7							
8							
9							
10							
TOTPART (n.º total actuaciones acreditadas)		[número]	ACUM (suma total de PEC de actuaciones acreditadas)			[número]	

La acreditación de las actuaciones y la acreditación de la participación de la persona técnica en la posición que se ofrece se realizarán de acuerdo con las especificaciones del punto 2.6 del anexo n.º 2 del Pliego de cláusulas administrativas particulares.

Solo se evaluarán las obras indicadas en el presente anexo en que se acredite que la persona ofrecida ha participado como **ENCARGADO/A DE OBRA**, que hayan sido acabadas en los últimos quince (15) años y que sean de características similares a las descritas en el apartado P del cuadro resumen del presente pliego.

Las ofertas se someterán a un proceso de comprobación, de tal manera que aquellas actuaciones que no estén debidamente acreditadas, no serán tenidas en cuenta en el cálculo de las variables **TOTPART** (número total de actuaciones acreditadas) ni **ACUM** (suma total de PEC de actuaciones acreditadas).

Una dedicación (**DEDICA**) "total" quiere decir que la persona técnica que se ofrece tendrá una dedicación del 100 % como **encargado/a de obra**. Una dedicación (**DEDICA**) "parcial" quiere decir que la persona técnica que se ofrece tendrá una dedicación igual o superior al 50 % como **encargado/a de obra**. Una dedicación (**DEDICA**) "puntual" quiere decir una dedicación inferior al 50 % como **encargado/a de obra**.

Fecha: [día/mes/año]

**Sello y firma del licitador/a / representante de la empresa**

**Firma del encargado/a de obra**



#### ANEXO 4.A.3: ACREDITACIÓN Y DESIGNACIÓN DEL TÉCNICO/A DE PREVENCIÓN

El/la abajo firmante, [nombre y apellidos], en calidad de representante de la empresa licitadora de la obra objeto de licitación en el expediente n.º [número de expediente]

se compromete a tener como técnico/a de prevención a la persona técnica indicada a continuación:

Nombre y apellidos	NIF	Titulación	Año de la titulación

y declara que esta persona ha participado como TÉCNICO/A DE PREVENCIÓN durante los últimos 15 años en las obras acabadas indicadas en el siguiente cuadro:

#	Actuación similar (según apartado P del cuadro resumen)	Cliente (propiedad/pr omotor)	Contratista (empresa/UTE)	Fecha final Obra	Dimensi ón Referen cia	PEC (IVA excl.)	Validació n por parte de BIMSA
1							
2							
3							
4							
5							
6							
7							
8							
9							
10							
<b>TOTPART</b> (n.º total actuaciones acreditadas)		[número]	<b>ACUM</b> (suma total de PEC de actuaciones acreditadas)			[número]	

La acreditación de las actuaciones y la acreditación de la participación de la persona técnica en la posición que se ofrece se realizarán de acuerdo con las especificaciones del punto 2.6 del anexo n.º 2 del Pliego de cláusulas administrativas particulares.

Solo se evaluarán las obras indicadas en el presente anexo en que se acredite que la persona ofrecida ha participado como **TÉCNICO/A DE PREVENCIÓN**, que hayan sido acabadas en los últimos quince (15) años y que sean de características similares a las descritas en el apartado P del cuadro resumen del presente pliego.

Las ofertas se someterán a un proceso de comprobación, de tal manera que aquellas actuaciones que no estén debidamente acreditadas, no serán tenidas en cuenta en el cálculo de las variables **TOTPART** (número total de actuaciones acreditadas) ni **ACUM** (suma total de PEC de actuaciones acreditadas).

Fecha: [día/mes/año]

Sello y firma del licitador/a / representante de la empresa

Firma del técnico/a de prevención



**ANEXO 4.A.4: ACREDITACIÓN DE LAS ACTUACIONES**

**MODELO CERTIFICADO ACTUACIONES DE CLIENTE (PROMOTOR/PROPIEDAD) PRIVADO**

[Encabezamiento (logo) de la empresa / sociedad emisora del certificado]

[Denominación, CIF y dirección de la empresa / sociedad emisora del certificado]

El señor / La señora [nombre y apellidos], con DNI n.º [número], en su condición de [cargo] de la empresa [denominación],

**CERTIFICA**

Que la empresa [denominación empresa licitadora] ha realizado por encargo de nuestra sociedad las obras que se describen a continuación:

OBRA: [Descripción o título de la obra]

UBICACIÓN: [Municipio de actuación]

FINALIZACIÓN DE LOS TRABAJOS: [Fecha]

IMPORTE FINAL DE LAS OBRAS (SIN IVA): [Importe]

DIMENSIÓN DE LA OBRA (EN m2): [Dimensión] (\*)

Y para dar constancia donde pueda ser requerida, firmo el presente certificado en el lugar y fecha indicados al pie.

Firmado,  
[nombre y apellidos]  
[cargo]

[Ciudad], el [día] de [mes] de [año]

(\*) Incluir solo en caso de que aplique según el pliego de bases

**NOTAS:**

1. No se admitirán certificados emitidos sobre papel en blanco sin encabezamiento ni identificación del emisor.
2. Comprobar requerimientos del **apartado P** del cuadro resumen de presente pliego e incorporar al certificado los datos adicionales que eventualmente fueran requeridos y que no aparecen de manera explícita en el presente modelo.



**ANEXO 4.A.5: ACREDITACIÓN DE LAS ACTUACIONES**  
**MODELO CERTIFICADO ACTUACIONES DE CLIENTE (PROMOTOR/PROPIEDAD)**  
**INEXISTENTES**

[Encabezamiento (logo) del licitador]  
[Denominación, CIF y dirección del licitador]

El señor / La señora [nombre y apellidos], con DNI n.º [número], en su condición de [cargo] de la empresa [denominación licitador],

**CERTIFICA**

Dado que la empresa [identificación del cliente inexistente], ahora inexistente, encargó a [identificación del contratista inexistente] la ejecución de las obras que seguidamente se describen, corroboramos estos trabajos realizados y adjuntamos documentación que así lo acredita:

OBRA: [Descripción o título de la obra]

UBICACIÓN: [Municipio de actuación]

FINALIZACIÓN DE LOS TRABAJOS: [Fecha]

IMPORTE FINAL DE LAS OBRAS (SIN IVA): [Importe]

DIMENSIÓN DE LA OBRA (EN m2): [Dimensión] (\*)

Y para dar constancia donde pueda ser requerida, firmo el presente certificado en el lugar y fecha indicados al pie.

Firmado,  
[nombre y apellidos]  
[cargo]

[Ciudad], el [día] de [mes] de [año]

(\*) Incluir solo en caso de que aplique según el pliego de bases

**NOTAS:**

1. No se admitirán certificados emitidos sobre papel en blanco sin encabezamiento ni identificación del emisor.
2. Comprobar requerimientos del **apartado P** del cuadro resumen de presente pliego e incorporar al certificado los datos adicionales que eventualmente fueran requeridos y que no aparecen de manera explícita en el presente modelo.



**ANEXO 4.A.6: ACREDITACIÓN DE POSICIÓN #1, POSICIÓN #2 y POSICIÓN #3**

**MODELO CERTIFICADO DE PARTICIPACIÓN POR EMPLEADORES DIFERENTES AL  
LICITADOR**

[Encabezamiento (logo) empresa/sociedad emisora del certificado = EJECUTORA DE LA ACTUACIÓN]

[Denominación, CIF y dirección de la empresa / sociedad emisora del certificado]

El señor / La señora [nombre y apellidos], con DNI n.º [número], en su condición de [cargo] de la empresa [denominación],

**CERTIFICA**

Que el señor/la señora [nombre y apellidos] ha participado en la ejecución de las obras de: [Descripción o título de la obra], realizadas por nuestra sociedad, desarrollando las tareas de [POSICIÓN]

Y para dar constancia donde pueda ser requerida, firmo el presente certificado en el lugar y fecha indicados al pie.

Firmado,  
[nombre y apellidos]  
[cargo]

[Ciudad], el [día] de [mes] de [año]

NOTA: No se admitirán certificados emitidos sobre papel en blanco sin encabezamiento ni identificación del emisor.



**ANEXO 4.A.7: ACREDITACIÓN DE POSICIÓN #1, POSICIÓN #2 y POSICIÓN #3**  
**MODELO CERTIFICADO DE PARTICIPACIÓN POR EMPLEADORES INEXISTENTES**

[Encabezamiento (logo) de la empresa / sociedad emisora del certificado = LICITADOR]

[Denominación, CIF y dirección de la empresa / sociedad emisora del certificado]

El señor / La señora [nombre y apellidos], con DNI n.º [número], en su condición de [cargo] de la empresa [denominación],

**CERTIFICA**

Dado que la empresa [identificación de la empresa empleadora inexistente], ahora inexistente, contó con la participación del señor / la señora [nombre y apellidos persona designada por la posición] desarrollando las tareas de [POSICIÓN], en la realización de las obras de [descripción y título de la obra], confirmamos esta información y adjuntamos documentación que así lo acredita.

Y para dar constancia donde pueda ser requerida, firmo el presente certificado en el lugar y fecha indicados al pie.

[FIRMA CON CERTIFICADO DIGITAL DE APODERADO DEL LICITADOR]

Firmado,  
[nombre y apellidos]  
[cargo]

[Ciudad], el [día] de [mes] de [año]

NOTA: No se admitirán certificados emitidos sobre papel en blanco sin encabezamiento ni identificación del emisor.



## ANEXO N.º 5-A

### MODELO DE AVAL BANCARIO DEFINITIVO

*(Intervenido notarialmente de conformidad con el artículo 197.1 bis del Reglamento notarial, validado por la Asesoría Jurídica de Caja General de Depósitos, la Abogacía del Estado de la provincia o los órganos equivalentes del resto de las administraciones)*

El banco [nombre] y en su nombre y representación [nombre y apellidos del / de la representante], en calidad de [cargo] y según las facultades dimanadas de la escritura de poder otorgada ante el notario/a de [población], señor/a [nombre y apellidos], con fecha [día/mes/año], número [número] de su protocolo, y que afirman encontrarse íntegramente subsistentes, se constituye avalista fiador solidario de la empresa [razón social del licitador] con NIF [número], en interés y beneficio de BARCELONA DE INFRAESTRUCTURAS MUNICIPALES, SA (BIMSA), y hasta la suma de [importe en números] euros (5 % del importe de adjudicación, IVA excluido), a efectos de garantizar el exacto cumplimiento de la empresa mencionada de todas y cada una de las obligaciones concretadas en el correspondiente Pliego de cláusulas administrativas particulares y que le resulten del contrato para la ejecución de las obras [título de la licitación y número de expediente].

El aval indicado se presta por el banco [nombre], con expresa y formal renuncia de los beneficios de excusión, división, orden y cualquier otro que pudiera en su caso ser de aplicación, y al efecto el banco declara que quiere obligarse y se obliga conjunta y solidariamente con la compañía [razón social del licitador] hasta la liquidación por BARCELONA DE INFRAESTRUCTURAS MUNICIPALES, SA (BIMSA) de las obras antes mencionadas y la finalización del plazo de garantía, a pagar con carácter incondicional y dentro, como máximo, de los **ocho días siguientes a ser requerido**, la suma o sumas que, hasta la concurrencia de la cifra fiada de [importe en números] euros (5 % del importe de adjudicación, IVA excluido), se exprese en el requerimiento, renunciando el banco, expresa y solemnemente, a toda excepción o reserva en cuanto a la entrega de las cantidades que le fueran reclamadas cualquiera que fuera la causa o motivo en que estas pudieran fundamentarse y, aunque se manifestara oposición o reclamación por parte de [razón social del licitador], o de terceros, cualesquiera que estos fueran.

Y, a los efectos oportunos, se firma la presente garantía en [población], a [día/mes/año]

[nombre y apellidos del signatario/de la signataria]  
[firma + sello del banco]



## **ANEXO N.º 5.B**

### **MODELO DE CERTIFICADO DE SEGURO DE CAUCIÓN PARA LA GARANTÍA DEFINITIVA**

*(Intervenido notarialmente de conformidad con el artículo 197.1 bis del Reglamento notarial, validado por la Asesoría Jurídica de Caja General de Depósitos, la Abogacía del Estado de la provincia o los órganos equivalentes del resto de las administraciones)*

Certificado número [número]

[nombre fiscal del asegurador] (en adelante, *asegurador*), con domicilio a [provincia], calle [identificación completa de la vía], y NIF [número fiscal], debidamente representado por el la señor/a [nombre y apellidos], con poderes suficientes para obligarlo en este acto, según resulta de [descripción cumplida del apoderamiento]

### **ASEGURA**

A [razón social del licitador] (en adelante, *tomador*), con NIF/CIF [número], en concepto de tomador del seguro, frente a BARCELONA DE INFRAESTRUCTURAS MUNICIPALES, SA (BIMSA) (en adelante *asegurado*), hasta el importe de [cifra] euros (5 % del importe de adjudicación del contrato, IVA excluido), a efectos de garantizar el exacto cumplimiento por parte del tomador de todas y cada una de las obligaciones concretadas en el correspondiente Pliego de cláusulas administrativas particulares y que le resulten del contrato para la ejecución de las obras [título de la licitación y número de expediente].

La falta de pago de la prima, sea única, primera o siguientes, NO dará derecho al asegurador a resolver el contrato, ni este quedará extinguido, ni la cobertura del asegurador suspendida, ni este liberado de su obligación, en caso de que el asegurador deba hacer efectiva la garantía.

El asegurador no podrá oponer al asegurado las excepciones que puedan corresponderle contra el tomador del seguro.

El asegurador asume el compromiso de indemnizar al asegurado al primer requerimiento de BARCELONA DE INFRAESTRUCTURAS MUNICIPALES, SA (BIMSA), y a pagar con carácter incondicional y dentro, como máximo, de los **ocho días siguientes a ser requerido** a hacer efectiva la suma o sumas que hasta la concurrencia de la cifra asegurada se exprese en el requerimiento.

El presente seguro de caución estará en vigor hasta la liquidación del contrato y la finalización del plazo de garantía.

Y, a los efectos oportunos, se firma la presente garantía en [población], a [día/mes/año]

[nombre y apellidos del signatario/de la signataria]  
[firma + sello de la compañía aseguradora]



## ANEXO N.º 6

### CRITERIOS DE ADJUDICACIÓN

### CRITERIOS DE ADJUDICACIÓN

Los sistemas utilizados para la valoración de cada uno de los criterios de adjudicación serán los siguientes:

#### **1. OFERTA EVALUABLE MEDIANTE LA APLICACIÓN DE CRITERIOS AUTOMÁTICOS O FÓRMULAS MATEMÁTICAS: (60 puntos)**

##### **1.1. OFERTA ECONÓMICA SOBRE EL PRESUPUESTO DE LICITACIÓN**

Hasta 30 puntos

##### Fórmula de cálculo de la puntuación:

$$P_i = \left[ \frac{(O_i - OT)}{(O_{min} - OT)} \right]^{\frac{1}{2}} \times P_{max}$$

siendo:

P<sub>i</sub>: Puntuación de la oferta analizada.

O<sub>i</sub>: Oferta de precio analizada

OT: Oferta tipo.

O<sub>mín</sub>: Oferta de precio más baja de la hoja de apertura de ofertas económicas (una vez realizado el proceso de homogeneización).

P<sub>máx</sub>: Puntuación máxima **(30)**

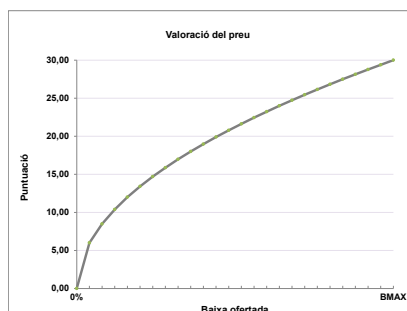

Fórmula informada favorablemente por la Comisión de Evaluación de Fórmulas de Precio de la Gerencia Municipal del Ayuntamiento de Barcelona, en sesión celebrada en fecha 10 de julio de 2017.

##### Cálculo de la media (OM) y desviación de la media (d):

Conforme al artículo 86 del RD1098/2001, de 12 de octubre, el informe 34/2012, de la Junta Consultiva de Contratación Administrativa del Estado y la Resolución del Tribunal Administrativo Central de Recursos Contractuales 541/2013, cuando varios ofertantes que formen parte de un grupo de empresas presenten oferta (individualmente o en compromiso de unión temporal de empresas, incluso en otros tipos agrupaciones, y sin ser relevante su porcentaje de participación), únicamente se tendrá en cuenta por el cálculo de la oferta media (OM) la oferta más económica.



Este criterio se aplicará de forma simultánea a todas las ofertas que cumplan los requisitos indicados anteriormente.

Una vez aplicado el criterio de exclusión del cálculo de la media para las empresas del mismo grupo descrito en el párrafo anterior,

- (i) Si el número de licitadores resultantes que tener en cuenta para el cálculo de la media es superior a 10, entonces se seguirá el siguiente procedimiento para el cálculo de la media de las ofertas:
- Se prescindirá de la oferta más baja (OMB1) siempre que sea inferior en más del 5 % a la segunda oferta más baja (OMB2) es decir, cuando  $OMB1 < 0,95 * OMB2$
  - Se prescindirá de la oferta más alta (OMA1) siempre que sea superior en más del 5 % a la segunda oferta más alta (OMA2) es decir, cuando  $OMA1 > 1,05 * OMA2$
- (ii) Si el número de licitadores resultantes que tener en cuenta para el cálculo de la media es superior a 20, entonces se seguirá el siguiente procedimiento para el cálculo de la media de las ofertas:
- Se prescindirá de la oferta más baja (OMB1) siempre que sea inferior en más del 5 % a la tercera oferta más baja (OMB3) es decir, cuando  $OMB1 < 0,95 * OMB3$
  - Se prescindirá de la segunda oferta más baja (OMB2) siempre que sea inferior en más del 5 % a la tercera oferta más baja (OMB3) es decir, cuando  $OMB2 < 0,95 * OMB3$
  - Se prescindirá de la oferta más alta (OMA1), siempre y cuando sea superior en más de un 5 % a la tercera oferta más alta (OMA3); es decir, cuando  $OMA1 > 1,05 * OMA3$
  - Se prescindirá de la segunda oferta más alta (OMA2) siempre que sea superior en más de un 5 % a la tercera oferta más alta (OMA3) es decir, cuando  $OMA2 > 1,05 * OMA3$

Una vez determinada la oferta media, la desviación de la oferta analizada será el resultado del siguiente cálculo:

$$d_i = - \frac{(O_i - OM)}{OT}$$

Siendo:

d<sub>i</sub>: desviación de la oferta analizada

O<sub>i</sub>: Oferta de precio analizada

OM: Oferta media

OT: Oferta tipo. Importe de licitación.

La valoración de la desviación "d" se hará con todos los decimales resultantes de la fórmula descrita.

#### **Criterios para apreciar la presunción de oferta anormal o desproporcionada:**

- Si el número de ofertas admitidas a licitación es **UNO (1)**, no se aplicarán los criterios para apreciar la presunta anormalidad o desproporción.
- Si se admiten a licitación **entre DOS (2) y CINCO (5)** ofertas, todas las ofertas (O) cuya desviación (d) sea mayor que 0,05 ( $d > 0,05$ ) se considerarán presuntamente anormales o desproporcionadas.
- Si se admiten a licitación **SEIS (6) o más ofertas**, todas aquellas ofertas (O) cuya desviación (d) sea más mayor que 0,02 ( $d > 0,02$ ) se considerarán presuntamente anormales o desproporcionadas.



La valoración de la desviación de "d" se hará con todos los decimales resultantes de la fórmula descrita.

En cualquier caso, la oferta de un licitador se excluirá si en el trámite de audiencia de la empresa licitadora que ha presentado una oferta calificada de anormalmente baja se evidencia que los precios unitarios de los salarios de los trabajadores considerados en la oferta son inferiores a los que establece el convenio de aplicación.

El procedimiento para la justificación de esta presunción se determina en la cláusula 10.3 del presente pliego.

## **1.2. OFERTA DE REBAJA SOBRE PRECIOS CONTRADICTORIOS**

### **Hasta 5 puntos**

En el anexo n.º 4-A, el licitador ha indicado el porcentaje de baja sobre precios contradictorios que oferta

#### **Fórmula de cálculo de la puntuación:**

$$P_i = \left[ \frac{B_i}{B_{max}} \right]^{\frac{1}{2}} \times P_{max}$$

siendo:

P<sub>i</sub>: Puntuación de la oferta y

B<sub>i</sub>: Baja de la oferta i (corregida en los valores límites admitidos, si procede)

B<sub>máx</sub>: Baja máxima del total de las ofertas de la hoja de apertura.

P<sub>máx</sub>: Puntuación máxima **(5)**

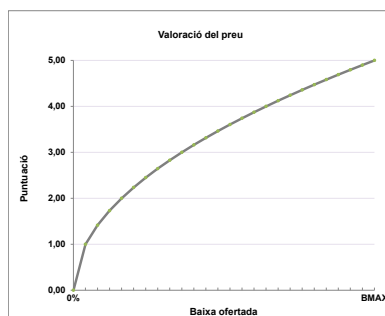

## **1.3. PORCENTAJE DE PERSONAL PROPIO CON CONTRATO LABORAL**

### **Hasta 5 puntos**

El ofertante tendrá que indicar qué porcentaje del volumen de horas de referencia correspondientes a actividades que desarrollar por mano de obra incluida en la tabla de mano de obra utilizadas para formular las ofertas relativas a contratación pública sostenible incluidas en el **anexo n.º 7** del presente pliego se desarrollará con personal propio con contrato laboral.

El porcentaje ofrecido no podrá superar el 100 % y tendrá que ser coherente con el porcentaje de obra subcontratada que el licitador declare durante el procedimiento de requerimiento previo a la adjudicación.



### **Fórmula de cálculo de la puntuación:**

$$P_i = \left[ \frac{PC_i}{PC_{max}} \right]^{\frac{1}{5}} \times P_{max}$$

siendo:

- P<sub>i</sub>: Puntuación de la oferta y  
 PC<sub>i</sub>: Porcentaje de personal propio (ponderado en horas) que desarrollará las tareas indicadas en la tabla del **anexo n.º 7** del presente pliego i  
 PC<sub>máx</sub>: Máximo porcentaje de personal propio (ponderado en horas) que desarrollará las tareas indicadas en la tabla del **anexo n.º 7** del presente pliego del total de las ofertas de la hoja de apertura.  
 P<sub>máx</sub>: Puntuación máxima (5)

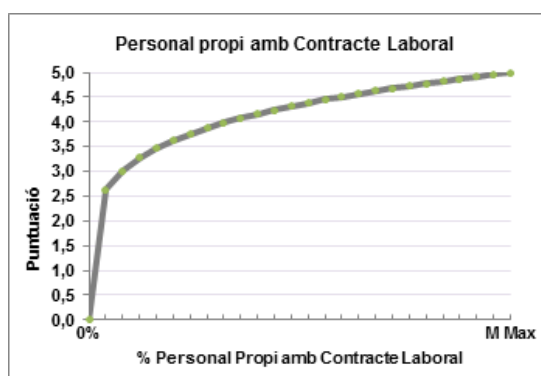

### **1.4. OFERTA DE COMPROMISO DE CALIDAD DURANTE EL PLAZO DE GARANTÍA.**

#### **Hasta 5 puntos**

El ofertante deberá especificar qué compromisos de calidad de prestación del servicio asume durante el plazo de garantía marcándolos con un “Sí”.

### **Fórmula de cálculo de la puntuación:**

$$P_i = \left[ \frac{NC_i}{NC_{max}} \right]^{\frac{1}{2}} \times P_{max}$$

siendo:

- P<sub>i</sub>: Puntuación de la oferta y  
 NC<sub>i</sub>: Número de compromisos de calidad marcados con un “Sí” de la oferta, y  
 NC<sub>máx</sub>: Número de compromisos de calidad marcados con un “Sí” máximos del conjunto de las ofertas de la hoja de apertura  
 P<sub>máx</sub>: Puntuación máxima (**5**)

En el supuesto de que el número de compromisos de calidad marcados con un “Sí” máximos del conjunto de las ofertas de la hoja de apertura (NC<sub>máx</sub>) sea igual a cero, será indicador de que ningún ofertante ha ofrecido compromiso de calidad y, en consecuencia, la puntuación en todos los casos será de cero (0) puntos.

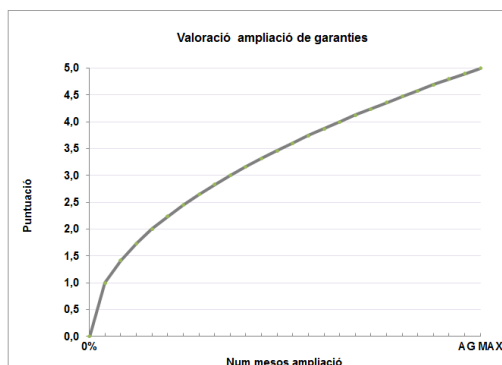

### 1.5. OFERTA DEL EQUIPO RESPONSABLE DE LA OBRA (JEFE/A DE OBRA, ENCARGADO/A DE OBRA Y TÉCNICO/A DE PREVENCIÓN)

#### Hasta 15 puntos

La experiencia de cada uno de los miembros del equipo ofertado se valorará a partir de la acreditación de su participación en actuaciones similares a las del contrato, realizada de acuerdo con los formularios de los **anexos n.º 4.A.1, 4.A.2 y 4.A.3**.

La valoración de la idoneidad del técnico para desarrollar las tareas asociadas a su posición tendrá en cuenta el importe global de las actuaciones y el número de actuaciones en que la persona técnica ha participado desarrollando el mismo cargo que la posición del contrato para la cual se presenta, así como el porcentaje de dedicación ofrecido. A tal efecto se definen los siguientes parámetros:

- K. IR: importe de referencia, correspondiente al lote (en caso de que haya), definido en el **apartado P** del cuadro resumen de características del pliego.
- L. ACUM: suma de los importes PEC de las diferentes actuaciones acreditadas en que la persona ha participado en la posición ofertada, declaradas en los correspondientes **anexos n.º 4.A.1, 4.A.2 y 4.A.3**.
- M. TOTPART: número total de participaciones acreditadas de la persona técnica, en actuaciones similares a las del contrato, declaradas **en los correspondientes anexos n.º 4.A.1, 4.A.2 y 4.A.3**.
- N. DEDICA: grado de dedicación en que el licitador se compromete para la persona técnica en la posición ofrecida (posiciones de jefe/a de obra y encargado/a de obra).

#### Fórmula de cálculo de la puntuación:

$P_i = \text{Puntuación jefe/a de obra} + \text{Puntuación encargado/a de obra} + \text{Puntuación técnico/a de prevención}$

Siendo:

#### **Puntuación jefe/a de obra Máximo 7 puntos:**

Por el importe acumulado de experiencias (ACUM):

Si $(ACUM \geq 3 \times IR)$ :	3 puntos
Si $(2,5 \times IR \leq ACUM < 3 \times IR)$ :	2,4 puntos
Si $(2 \times IR \leq ACUM < 2,5 \times IR)$ :	1,8 puntos
Si $(1,5 \times IR \leq ACUM < 2 \times IR)$ :	1,2 puntos
Si $(IR \leq ACUM < 1,5 \times IR)$ :	0,6 puntos
Si $(ACUM < IR)$ :	0 puntos

Por el número de actuaciones (TOTPART):

Si $(TOTPART \geq 4 \text{ actuaciones})$ :	3 puntos
---	----------



Si (TOTPART = 3 actuaciones):	2,25 puntos
Si (TOTPART = 2 actuaciones):	1,5 puntos
Si (TOTPART = 1 actuación):	0,75 puntos
Si (TOTPART = 0 actuaciones):	0 puntos

Por el grado de dedicación ofrecida (DEDICA):

Si (DEDICA = "TOTAL"):	1 puntos
Si (DEDICA = "PARCIAL"):	0,5 puntos
Si (DEDICA = "PUNTUAL"):	0 puntos

**Puntuación encargado/a de obra Máximo 5 puntos:**

Por el importe acumulado de experiencias (ACUM):

Si ( $ACUM \geq 3 \times IR$ ):	2 puntos
Si ( $2,5 \times IR \leq ACUM < 3 \times IR$ ):	1,6 puntos
Si ( $2 \times IR \leq ACUM < 2,5 \times IR$ ):	1,2 puntos
Si ( $1,5 \times IR \leq ACUM < 2 \times IR$ ):	0,8 puntos
Si ( $IR \leq ACUM < 1,5 \times IR$ ):	0,4 puntos
Si ( $ACUM < IR$ ):	0 puntos

Por el número de actuaciones (TOTPART):

Si (TOTPART $\geq 4$ actuaciones):	2 puntos
Si (TOTPART = 3 actuaciones):	1,5 puntos
Si (TOTPART = 2 actuaciones):	1 puntos
Si (TOTPART = 1 actuación):	0,5 puntos
Si (TOTPART = 0 actuaciones):	0 puntos

Por el grado de dedicación ofrecida (DEDICA):

Si (DEDICA = "TOTAL"):	1 puntos
Si (DEDICA = "PARCIAL"):	0,5 puntos
Si (DEDICA = "PUNTUAL"):	0 puntos

**Puntuación del/de la técnico/a de prevención: Máximo 3 puntos:**

Por el importe acumulado de experiencias (ACUM):

Si ( $ACUM \geq 3 \times IR$ ):	1,5 puntos
Si ( $2,5 \times IR \leq ACUM < 3 \times IR$ ):	1,2 puntos
Si ( $2 \times IR \leq ACUM < 2,5 \times IR$ ):	0,9 puntos
Si ( $1,5 \times IR \leq ACUM < 2 \times IR$ ):	0,6 puntos
Si ( $IR \leq ACUM < 1,5 \times IR$ ):	0,3 puntos
Si ( $ACUM < IR$ ):	0 puntos

Por el número de actuaciones (TOTPART):

Si (TOTPART $\geq 4$ actuaciones):	1,5 puntos
Si (TOTPART = 3 actuaciones):	1,13 puntos
Si (TOTPART = 2 actuaciones):	0,75 puntos
Si (TOTPART = 1 actuación):	0,38 puntos
Si (TOTPART = 0 actuaciones):	0 puntos

La información contenida en los **anexos 4.A.1, 4.A.2 y 4.A.3** deberá verificarse con la documentación aportada. Si esta información no queda debidamente acreditada no se obtendrá puntuación.



## **2. CRITERIOS DE ADJUDICACIÓN CUYA EVALUACIÓN DEPENDE DE UN JUICIO DE VALOR (SOBRE NÚMERO 2). HASTA 40 PUNTOS<sup>1</sup>**

La extensión máxima de la propuesta técnica no podrá exceder de 30 páginas DIN-A4 a una cara (15 hojas a doble cara), letra Arial 11, interlineado simple (no se contarán la portada ni el índice, en caso de haberlos). Para la confección del plan de obras (punto 2.1.1 del anexo n.º 6), el licitador podrá utilizar un tamaño diferente a DIN-A4 y el número de hojas computará en el límite máximo de 30 (a una cara) o 15 (a doble cara).

### **2.1. Plan de obras..... 0 a 15 puntos**

Se puntuará de la siguiente manera:

#### **2.1.1 La coherencia del plan de obras en relación con la oferta.....De 0 a 7 puntos**

*El ofertante propondrá el plan de obras que considere más adecuado para la ejecución de los trabajos respetando el proceso constructivo previsto en el proyecto, identificando actividades, hitos, tareas, duración de estas e interrelaciones existentes y camino crítico de la obra.*

*Dentro de la secuencia constructiva se identificarán, como mínimo, las diferentes fases y zonificaciones en las que se dividirá la ejecución de la estructura de fábrica de ladrillo y forjados intermedios y de cubierta, identificando con plazos intermedios la finalización parcial de los diferentes puntos relevantes del edificio que permitan el inicio de las siguientes unidades de obra.*

*El oferente identificará dentro de la planificación, como mínimo, los siguientes plazos:*

- *Final de implantación en obra y movilización de equipos.*
- *Ejecución de prototipo según la descripción del proyecto para la validación de estructura.*
- *Primera entrega a obra de material cerámico para inicio de la estructura de fábrica de ladrillo.*
- *Finalización de la estructura vertical del edificio principal. Un plazo por cada nivel*
- *Finalización de la estructura vertical de pilares soportal. Un plazo por cada actuación en que el licitador divida la planificación.*
- *Inicio y final de la instalación maquinaria de climatización situada en subterráneo - 1.*
- *Finalización del último forjado del edificio principal.*
- *Finalización del forjado soportal.*
- *Finalización de cubiertas. Impermeabilizaciones y acabados*
- *Finalización de acabados interiores. Un plazo por planta o actuación en que el licitador divida la obra*
- *Finalización de instalaciones*
- *Final de obra*

*Se puntuará la planificación de las obras (obras y, en su caso, pruebas de funcionamiento) conforme a las pautas, parámetros y factores que se detallan a continuación:*

- *Concreción. Por “nivel de concreción” se entenderá el plan de trabajos presentado con respecto a los trabajos objeto de licitación.*



- *Justificación de rendimientos. Por “justificación” se entenderá la aportación de información que permita apreciar que el plan de obras presentado es proporcional y realizable.*
- *Coherencia. Por “coherencia” se entenderá la plausibilidad técnica de ejecutar los trabajos conforme al plan de obras presentado.*

*Sistemática de valoración:*

<i>Descripción</i>	<i>Concreción</i>	<i>Justificación de rendimientos</i>	<i>Coherencia</i>
<i>Exhaustivo</i>	<i>2,00</i>	<i>2,00</i>	<i>3,00</i>
<i>Correcta</i>	<i>1,33</i>	<i>1,33</i>	<i>2,00</i>
<i>básico</i>	<i>0,67</i>	<i>0,67</i>	<i>1,00</i>
<i>No aporta información o contiene información no relevante</i>	<i>0,00</i>	<i>0,00</i>	<i>0,00</i>

*Máxima puntuación del apartado 2.1.1 .....hasta 7 puntos*

2.1.2. Organigrama del equipo técnico ofertado..... 0 a 2 puntos

- **Respecto del JEFE/A DE OBRA y del ENCARGADO/A DE OBRA:**

**NINGUNA** referencia, ni nominal ni a la experiencia, incluidos *curriculum vitae*, así como **NINGUNA** referencia a su porcentaje de dedicación, dado que tanto la experiencia como la dedicación de estas posiciones serán objeto de valoración por aplicación de fórmulas o criterios automáticos (sobre C). La revelación de estas referencias (nominal, experiencia y dedicación) será causa de exclusión.

- **Respecto del TÉCNICO/A DE PREVENCIÓN DE RIESGOS LABORALES:**

**NINGUNA** referencia, ni nominal ni a la experiencia, incluidos *curriculum vitae*, dado que la experiencia de esta posición será objeto de valoración por aplicación de fórmulas o criterios automáticos (sobre C). La revelación de estas referencias (nominal y experiencia) serán causa de exclusión.

*El ofertante presentará el organigrama del equipo técnico (funciones y posiciones que aporten conocimientos técnicos relevantes para la ejecución de la obra) que intervendrá en la ejecución de los trabajos, identificando dedicación, actividades en las que intervendrá, titulación (en caso de ser exigible), funciones y responsabilidades a realizar.*

*Se puntuará el organigrama del equipo técnico ofertado de conformidad con las pautas, parámetros y factores que se detallan a continuación:*

- *Concreción de la organización del personal. Por “concreción” de la organización se entenderá la disposición conveniente del equipo técnico para la ejecución de los trabajos conforme al plan de obras ofertado y a la problemática propia de los trabajos objeto de licitación.*
- *Funciones y responsabilidad. Por «funciones» y «responsabilidades» se entenderá la aportación de información que permita apreciar que la organización del equipo técnico propuesta es adecuada para la ejecución del contrato conforme al plan de obras ofertado y a la problemática propia de los trabajos.*

*Sistemática de valoración:*



<i>Descripción</i>	<i>Concreción de la organización del personal</i>	<i>Funciones y responsabilidades</i>
<i>Exhaustiva y coherente</i>	<i>0,80</i>	<i>0,80</i>
<i>Correcto y coherente</i>	<i>0,60</i>	<i>0,60</i>
<i>Básica y coherente</i>	<i>0,40</i>	<i>0,40</i>
<i>Básica, pero poco relevante</i>	<i>0,20</i>	<i>0,20</i>
<i>No aporta información o contiene información no relevante</i>	<i>0,00</i>	<i>0,00</i>

- *Equipos adicionales para el cumplimiento de la oferta en tiempo a activar en caso de existencia de retrasos parciales relevantes. El ofertante concretará su compromiso indicando el momento en el que se compromete a implementarlo y el alcance de los equipos.*
  1. *Alcance de los equipos adicionales ofrecidos (maquinaria, personal, duración y funciones), teniendo en consideración el momento de su activación.*

*Sistemática de valoración:*

<i>Descripción</i>	<i>Concreción de la organización del personal y maquinaria</i>
<i>Exhaustiva y coherente</i>	<i>0,40</i>
<i>Correcto y coherente</i>	<i>0,30</i>
<i>Básica y coherente</i>	<i>0,20</i>
<i>Básica, pero poco relevante</i>	<i>0,10</i>
<i>No aporta información o contiene información no relevante</i>	<i>0,00</i>

*Máxima puntuación del apartado 2.1.2 .....hasta 2 puntos*

2.1.3 Cartas de garantía de la provisión/suministro de materiales y equipos de mano de obra esenciales o críticos .....0 a 4 puntos

Con el fin de garantizar la provisión y el suministro de los materiales y equipos de mano de obra considerados esenciales y de suministro crítico que se relacionan a continuación:

1. **Material cerámico para formación de elementos estructurales**  
Ladrillo calado R-20, de 275×125×90 mm, caras vistas, categoría I, HD, según la norma UNE-EN 771-1 y descripción de proyecto
2. **Equipos de mano de obra**  
Equipos de mano de obra a disposición del contrato para ejecutar las partidas de obra de fábrica de ladrillo visto

Se solicita a los licitadores la presentación de cartas de compromiso por parte de los proveedores/subcontratistas colaboradores previstos, para asegurar la ejecución de estas unidades



de obra en el plazo establecido en la planificación técnica ofrecida y garantizar el plazo de suministro en las fechas establecidas en los correspondientes plazos temporales ofertados.

Estas cartas de compromiso deberán contener información explícita en relación con los siguientes aspectos:

#### **FABRICACIÓN DE ELEMENTOS CERÁMICOS**

- Referencia explícita a las obras objeto de contrato.
- Plazo explícito de fabricación del elemento por suministrar en correspondencia con la descripción y características prescritas en el proyecto.
- Compromiso explícito de suministro en una fecha concreta o, si corresponde, secuencia de suministro temporal prevista para poder cumplir con la planificación general presentada por el licitador.
- Fecha, sello y firma electrónica válida por parte de un representante acreditado del proveedor/subcontratista colaborador ofertante.
- **Se valorará la presentación de cartas de compromiso correspondientes a tres proveedores diferentes que puedan cumplir con los requerimientos descritos en los puntos anteriores.**

#### **INSTALACIÓN DE ELEMENTOS CERÁMICOS**

- Referencia explícita a las obras objeto de contrato
- Disponibilidad de equipos de mano de obra a disposición del contrato para ejecutar las partidas de obra de fábrica de ladrillo visto siguiendo los plazos y la secuencia prevista en el plan de obras presentado por el licitador. Se especificará el número de equipos y personal contemplado por el subcontratista.
- Lista de obras similares donde el proveedor/subcontratista haya participado ejecutando unidades de obra equivalentes a las previstas en el contrato (obra de fábrica de ladrillo visto)
- Fecha, sello y firma electrónica válida por parte de un representante acreditado del proveedor/subcontratista colaborador ofertante
- **En caso de que el ofertante considere que es necesario disponer de varios subcontratistas simultáneos para cubrir la mano de obra necesaria para la ejecución de las partidas de obra de fábrica de ladrillo visto, se aceptarán cartas de compromiso por cada uno de los subcontratistas.**

*Sistemática de valoración:*

<i>Descripción</i>	Cartas de garantía de la provisión/suministro
<b>Presenta 4 cartas de garantía de la provisión/suministro</b> <i>3 fabricación elementos cerámicos – 1 instalación elementos cerámicos</i>	4,00
<b>Presenta 3 cartas de garantía de la provisión/suministro</b> <i>2 fabricación elementos cerámicos – 1 instalación elementos cerámicos</i>	3,00
<b>Presenta 2 cartas de garantía de la provisión/suministro</b> <i>1 fabricación elementos cerámicos – 1 instalación elementos cerámicos</i>	2,00
<b>Presenta 1 carta de garantía de la provisión/suministro</b> <i>fabricación elementos cerámicos o instalación elementos cerámicos</i>	1,00



Máxima puntuación del apartado 2.1.3 .....hasta 4 puntos

2.1.4. Coherencia en la asignación de presupuestos.....De 0 a 2 puntos

*El ofertante presentará un histograma de certificaciones valorado (sin indicación del importe de su oferta, se hará referencia a porcentajes referidos al total de su oferta) acompañándose de una justificación.*

*Se puntuará la justificación del histograma de certificaciones valorado de conformidad con las pautas, parámetros y factores que se detallan a continuación:*

Sistemática de valoración:	Histograma mensual	Histograma capítulos	Justificación histograma
Descripción			
Exhaustiva y coherente	0,20	0,60	1,20
Correcto y coherente	0,15	0,45	0,90
Básica y coherente	0,10	0,30	0,60
Básica, pero poco relevante	0,05	0,15	0,30
No aporta información o contiene información no relevante	0,00	0,00	0,00

Máxima puntuación del apartado 2.1.4 .....hasta 2 puntos

**2.2. Memoria descriptiva del proceso de ejecución.....De 0 a 14 puntos**

Se puntuará de la siguiente manera:

2.2.1 Elaboración de un estudio sobre el proceso constructivo.....De 0 a 5 puntos

*El ofertante presentará un estudio sobre el proceso constructivo en el que exponga una descripción justificada del proceso de ejecución de la obra que se compromete a desarrollar destacando las posibles fases de ejecución y las tareas principales.*

*Se puntuará el estudio sobre el proceso constructivo de conformidad con las pautas, parámetros y factores que se detallan a continuación:*

- *Identificación de las generalidades del proceso constructivo. Por "identificación de los aspectos generales" se entenderá aquellos que no tienen carácter significativo para el proceso constructivo.*
- *Identificación de los aspectos significativos. Por "identificación de los aspectos generales significativos" se entenderán aquellos que tienen un carácter crítico para ejecutar los trabajos. Dentro de estos aspectos significativos, el oferente deberá identificar específicamente el proceso constructivo concreto que seguirá para completar la estructura de fábrica de ladrillo indicando las diferentes zonas en las que dividirá la obra, así como la secuencia constructiva que seguirá para poder cumplir con éxito la planificación presentada, identificando también los diferentes medios de elevación que utilizará, tanto fijos como móviles, así como las plataformas o andamios de trabajo previstos para poder ejecutar los muros portantes que conforman la estructura del edificio.*



*Sistemática de valoración:*

<i>Descripción</i>	<i>Identificación de las generalidades del proceso constructivo</i>	<i>Identificación de los aspectos significativos</i>
<i>Exhaustiva y coherente</i>	<i>2,50</i>	<i>2,50</i>
<i>Correcto y coherente</i>	<i>2,00</i>	<i>2,00</i>
<i>Básica y coherente</i>	<i>1,50</i>	<i>1,50</i>
<i>Básica, pero poco relevante</i>	<i>0,75</i>	<i>0,50</i>
<i>No aporta información o contiene información no relevante</i>	<i>0,00</i>	<i>0,00</i>

*Se entenderá por «básica» la repetición de información prevista en el proyecto.*

*Máxima puntuación del apartado 2.2.1 .....hasta 5 puntos*

2.2.2. El estudio de las interferencias de las obras en el funcionamiento del tráfico..... 0 a 2 puntos

*El ofertante presentará un análisis de las posibles situaciones según el proceso constructivo propuesto en el que se produzca una afectación significativa en el tráfico de vehículos o de personas, así como los demás usos del espacio público: accesos, tiendas, etc. El análisis de cada situación se acompañará de la propuesta de corrección o aminoración de efectos no deseados. Dentro de las afectaciones del tráfico por estudiar se considerarán no solo las causadas por el propio proceso de construcción sino también las generadas por la logística necesaria para poder aportar a la obra los diferentes materiales necesarios, especialmente los de dimensiones especiales.*

*Se puntuará el estudio sobre el proceso constructivo de conformidad con las pautas, parámetros y factores que se detallan a continuación:*

- Análisis de situaciones. Por “análisis de situación” se entenderá un estudio de interferencias de las obras en el ámbito (vehículos, personas, accesos, tiendas, peatones y servicios existentes).*
- Presentación de propuestas de corrección. Para la presentación de propuestas de mejora de los aspectos identificados enumerados en el apartado anterior, se deberá presentar una breve justificación de la mejora sobre las generalidades del proceso constructivo.*

*Sistemática de valoración:*

<i>Descripción</i>	<i>Análisis de situaciones</i>	<i>Presentación de propuestas de corrección</i>
<i>Exhaustiva y coherente</i>	<i>1,00</i>	<i>1,00</i>
<i>Correcto y coherente</i>	<i>0,75</i>	<i>0,75</i>
<i>Básica y coherente</i>	<i>0,50</i>	<i>0,50</i>
<i>Básica, pero poco relevante</i>	<i>0,25</i>	<i>0,25</i>
<i>No aporta información o contiene información no relevante</i>	<i>0,00</i>	<i>0,00</i>



*Máxima puntuación del apartado 2.2.2 .....hasta 2 puntos*

2.2.3. Mejoras propuestas con el fin de garantizar la adecuada conservación y homogeneidad de cierres, señalizaciones y movilidad en el espacio público limítrofe de la obra (en relación con los materiales a utilizar, a la organización de los trabajos de implantación y conservación, así como los sistemas a utilizar) .....De 0 a 2 puntos

*El ofertante presentará propuestas para mejorar la adecuada conservación y homogeneidad de cierres, señalizaciones y movilidad en el espacio público limítrofe de la obra. Las propuestas de mejora se puntuarán conforme a las pautas, parámetros y factores que se detallan a continuación:*

- *Propuestas de mejora para la adecuada conservación y homogeneidad de cierres, señalizaciones y movilidad en el espacio público limítrofe de la obra, en relación con los materiales a utilizar, la organización de los trabajos de implantación y conservación, así como los sistemas a usar (un máximo de 5 propuestas de mejora). Se deberá presentar una breve justificación de la mejora.*

*Sistemática de valoración:*

<i>Descripción</i>	<i>Mejoras propuestas</i>
<i>Mejora que aporta solución total</i>	<i>0,40</i>
<i>Mejora reduce sustancialmente la problemática</i>	<i>0,20</i>
<i>Mejora reduce de forma apreciable la problemática</i>	<i>0,10</i>
<i>No aporta o con errores graves que la hacen irrealizable respecto de la oferta</i>	<i>0,00</i>

*Máxima puntuación del apartado 2.2.3 .....hasta 2 puntos*

2.2.4. Las mejoras sustanciales y las ventajas singulares respecto al proceso constructivo definido o bien no concretado en el proyecto.....De 0 a 5 puntos

*El ofertante presentará propuestas para mejorar el proceso constructivo definido en el proyecto. Las propuestas de mejora se puntuarán conforme a las pautas, parámetros y factores que se detallan a continuación:*

*Dentro de estas propuestas se considerarán también las propuestas para mejorar la coordinación entre empresas constructoras durante el periodo de convivencia entre la actuación 1 (no objeto de este contrato) y la actuación 2 según se describe en el informe técnico de justificación de criterios de solvencia*

- *Propuestas de mejora del proceso constructivo (un máximo de 5 propuestas de mejora). Para la presentación de propuestas de mejoras sobre las generalidades del proceso constructivo enumerados en el apartado 2.2.1. Se deberá presentar una breve justificación de la mejora sobre las generalidades del proceso constructivo.*

*Cada propuesta será valorada conforme a la siguiente sistemática:*

<i>Descripción</i>	<i>Propuesta de mejora del proceso constructivo</i>
--------------------	---



<i>Mejora que aporta solución total</i>	1,00
<i>Mejora reduce sustancialmente la problemática</i>	0,60
<i>Mejora reduce de forma apreciable la problemática</i>	0,30
<i>No aporta o con errores graves que la hacen irrealizable respecto de la oferta</i>	0,00

Máxima puntuación del apartado 2.2.4 .....hasta 5 puntos

## **2.3. Memoria de seguridad y salud.....De 0 a 3 puntos**

Se puntuará de la siguiente manera:

### **2.3.1. Análisis del estudio de seguridad y salud.....de 0 a 1 puntos**

*El ofertante presentará un análisis del estudio de seguridad y salud y propuestas de mejora del estudio, justificando su uso y elección respecto a cada situación identificada. Las propuestas de mejora se puntuarán conforme a las pautas, parámetros y factores que se detallan a continuación:*

- *Análisis de estudio de seguridad. Para el análisis del estudio de seguridad y salud con referencia a los elementos de especial relevancia a desarrollar o incluir en el Plan de Seguridad y Salud*

*Sistemática de valoración:*

<i>Descripción</i>	<i>Análisis del estudio de seguridad</i>
<i>Exhaustiva y coherente</i>	1,00
<i>Correcto y coherente</i>	0,75
<i>Básica y coherente</i>	0,50
<i>Básica, pero poco relevante</i>	0,25
<i>No aporta información o contiene información no relevante</i>	0,00

Máxima puntuación del apartado 2.3.1 .....  
hasta 1 punto

### **2.3.2 Propuestas de mejora .....de 0 a 1 punto**

- *Propuestas de mejora del estudio de seguridad y salud de proyecto (un máximo de 5. Para la presentación de propuestas de mejoras sobre el estudio de seguridad y salud, se deberá presentar una breve justificación de la mejora sobre las generalidades del proceso constructivo.*

*Sistemática de valoración:*

<i>Descripción</i>	<i>Propuestas del estudio de seguridad y salud</i>



<i>Mejora que aporta solución total</i>	<i>0,20</i>
<i>Mejora reduce sustancialmente la problemática</i>	<i>0,10</i>
<i>Mejora reduce de forma apreciable la problemática</i>	<i>0,050</i>
<i>No aporta información o contiene información no relevante</i>	<i>0,00</i>

*Máxima puntuación del apartado 2.3.2 .....hasta 1 punto*

**2.3.3** Contenido de los sistemas internos de seguridad y salud del contratista y subcontratistas.....de 0 a 1 puntos

*El ofertante presentará un informe en el que manifieste los sistemas internos de seguridad y salud, tanto para el contratista como para los subcontratistas, en caso de ser adjudicatario. El informe de los sistemas internos de seguridad y salud se puntuarán conforme a las pautas, parámetros y factores que se detallan a continuación:*

- *Aportación de sistema interno de seguridad y salud.*

*Sistemática de valoración:*

<i>Descripción</i>	<i>Sistema interno de seguridad y salud</i>
<i>Exhaustiva y coherente</i>	<i>1,00</i>
<i>Correcto y coherente</i>	<i>0,75</i>
<i>Básica y coherente</i>	<i>0,50</i>
<i>Básica, pero poco relevante</i>	<i>0,25</i>
<i>No aporta información o contiene información no relevante</i>	<i>0,00</i>

*Puntuación máxima del apartado 2.3.3 .....hasta 1 punto*

**2.4. Ambientalización y gestión medioambiental.....De 0 a 5 puntos**

*El ofertante identificará los aspectos de la memoria ambiental del proyecto más significativos, así como aquellos otros que considere mejorables. En base a esta identificación el ofertante tendrá que desarrollar las siguientes propuestas:*

**2.4.1.** Propuestas para reducir el impacto medioambiental que pueda producir la obra.....1 punto

*El ofertante presentará propuestas para reducir el impacto medioambiental que pueda producir la obra, justificando su uso, eficiencia, viabilidad y uso. Las propuestas de mejora se puntuarán conforme a las pautas, parámetros y factores que se detallan a continuación:*

- *Propuestas para reducir el impacto medioambiental que pueda producir la obra (un máximo de 5). Para la presentación de propuestas de mejoras para reducir el impacto medioambiental que pueda producir en la obra, se deberá presentar una breve justificación de la mejora sobre las generalidades del proceso constructivo.*



*Sistemática de valoración:*

*Descripción*

*Propuestas para  
reducir el impacto  
medioambiental que  
pueda producir la  
obra*

<i>Mejora que aporta solución total</i>	<i>0,20</i>
<i>Mejora reduce sustancialmente la problemática</i>	<i>0,10</i>
<i>Mejora reduce de forma apreciable la problemática</i>	<i>0,05</i>
<i>No aporta información o contiene información no relevante</i>	<i>0,00</i>

*Máxima puntuación del apartado 2.4.1 .....  
hasta 1 punto*

**2.4.2.** *Propuestas para la aportación de elementos recuperables en procesos de la obra  
..... 1 punto*

*El ofertante presentará propuestas para el aprovechamiento de elementos recuperables durante la ejecución de las obras, según el proceso constructivo propuesto justificando su uso, eficiencia, viabilidad y uso. Las propuestas de mejora se puntuarán conforme a las pautas, parámetros y factores que se detallan a continuación:*

- *Propuestas para la utilización de elementos recuperables de la obra (un máximo de 5). Para la presentación de propuestas de utilización de elementos recuperables de la obra, se deberá presentar una breve justificación de la mejora sobre las generalidades del proceso constructivo.*

*Sistemática de valoración:*

*Descripción*

*Propuestas para la  
utilización de  
elementos  
recuperables de la  
obra*

<i>Mejora que aporta solución total</i>	<i>0,20</i>
<i>Mejora reduce sustancialmente la problemática</i>	<i>0,10</i>
<i>Mejora reduce de forma apreciable la problemática</i>	<i>0,05</i>
<i>No aporta información o contiene información no relevante</i>	<i>0,00</i>

*Máxima puntuación del apartado 2.4.2 .....  
hasta 1 punto*

**2.4.3.** *Propuesta para mejorar el plan de residuos de la obra.....1 punto*

*El ofertante presentará propuestas para mejorar el plan de residuos de la obra, con el fin de optimizar la gestión de residuos durante la ejecución de las obras, según el proceso constructivo propuesto justificando su uso, eficiencia, viabilidad y uso. Las propuestas de mejora se puntuarán conforme a las pautas, parámetros y factores que se detallan a continuación:*



- *Propuestas de mejora del plan de residuos de la obra (un máximo de 5). Para la presentación de propuestas de mejora del plan de residuos de la obra, se deberá presentar una breve justificación de la mejora sobre las generalidades del proceso constructivo.*

*Sistemática de valoración:*

<i>Descripción</i>	<i>Propuestas para mejorar el plan de residuos de la obra</i>
<i>Mejora que aporta solución total</i>	<i>0,20</i>
<i>Mejora reduce sustancialmente la problemática</i>	<i>0,10</i>
<i>Mejora reduce de forma apreciable la problemática</i>	<i>0,05</i>
<i>No aporta información o contiene información no relevante</i>	<i>0,00</i>

*Máxima puntuación del apartado 2.4.3 .....  
hasta 1 punto*

2.4.4. Propuestas para mejorar el ahorro energético de la obra.....1 punto

*El ofertante presentará propuestas para mejorar el ahorro energético de la obra, optimizar el consumo energético durante la ejecución de las obras, según el proceso constructivo propuesto, justificando su uso, eficiencia, viabilidad y uso. Las propuestas de mejora se puntuarán conforme a las pautas, parámetros y factores que se detallan a continuación:*

- *Propuestas para mejorar el ahorro energético de la obra (un máximo de 5). Para la presentación de propuestas de mejora del ahorro energético de la obra, se deberá presentar una breve justificación de la mejora sobre las generalidades del proceso constructivo.*

*Sistemática de valoración:*

<i>Descripción</i>	<i>Propuestas para mejorar el ahorro energético de la obra</i>
<i>Mejora que aporta solución total</i>	<i>0,20</i>
<i>Mejora reduce sustancialmente la problemática</i>	<i>0,10</i>
<i>Mejora reduce de forma apreciable la problemática</i>	<i>0,05</i>
<i>No aporta información o contiene información no relevante</i>	<i>0,00</i>

*Máxima puntuación del apartado 2.4.4 .....  
hasta 1 punto*

2.4.5. Propuestas para mejorar los procesos de formación e información de personal ..... 1 punto

*El ofertante presentará propuestas para la formación e información de personal para el cumplimiento del plan de gestión personal propio y ajeno (cuando este sea relevante). Las propuestas de mejora se puntuarán conforme a las pautas, parámetros y factores que se detallan a continuación:*

- *Propuestas para mejorar los procesos de formación e información de personal (un máximo de 5). Para la presentación de propuestas para la formación e información*



para el cumplimiento del plan de gestión personal propio y ajeno (cuando este sea relevante), se deberá presentar una breve justificación de la mejora sobre las generalidades del proceso constructivo.

Sistemática de valoración:

Descripción	Propuestas para mejorar los procesos de formación e información de personal
Mejora que aporta solución total	0,20
Mejora reduce sustancialmente la problemática	0,10
Mejora reduce de forma apreciable la problemática	0,05
No aporta información o contiene información no relevante	0,00

Máxima puntuación del apartado 2.4.5 .....  
hasta 1 punto

## 2.5. Exposición de la metodología de trabajo en la fase de cierre de obra..... 0 a 3 puntos

El ofertante deberá presentar una exposición de la metodología de trabajo de la fase de cierre de obra (seguimiento y finalización del listado de repasos acordados con la DF, redacción y entrega definitiva de Proyecto As-built, recepción de las obras, entrega de llaves, formación al usuario de las instalaciones, entrega de los documentos de instalaciones, entrega de manuales de usuarios, listados de inventarios suministros, certificados, registros de garantías, documento compra responsable madera, certificación LEED, BREAM, cierre económico de las obras, etc.), teniendo en consideración la relación con la Dirección Facultativa de las obras y otros agentes intervinientes. La finalidad será garantizar una adecuada y efectiva metodología al efecto de recabar toda la documentación en fase de cierre de obra, entregada de forma adecuada (cumplimentada, verídica y en formato adecuado) y entregada en plazo, a la Dirección Facultativa de las obras.

Se puntuará la metodología presentada de conformidad con las pautas, parámetros y factores que se detallan a continuación:

- Metodología de trabajo de la fase de cierre de obra. Se valorará que la metodología presentada por el licitador garantice una adecuada y efectiva gestión a efectos de conseguir toda la documentación apropiada de forma adecuada (completa, verídica, en formato adecuado) y entregada en plazo a la Dirección Facultativa de las obras.

Sistemática de valoración:

Descripción	Metodología de trabajo de la fase de cierre de obra
Metodología exhaustiva y adecuada.	3,00
Metodología exhaustiva.	2,00
Metodología básica y adecuada con respecto a determinados documentos. Carácter incompleto y parcial.	1,00
No aporta o con información no relevante.	0,00



*Máxima puntuación del apartado 2.5 .....hasta 3 puntos*

---

<sup>1</sup> Las propuestas que obtengan una puntuación inferior a los 20 puntos en relación con los criterios sometidos a un juicio de valor se excluirán del presente procedimiento, al considerarse técnicamente insuficientes. Por lo tanto, con respecto a las mismas ya no se procederá a la apertura de su sobre C, ni consecuentemente serán tenidas en cuenta en ningún caso a los efectos de la apreciación de las ofertas anormales o desproporcionadas al no tener la consideración de ofertas admitidas.

PUNTUACIÓN TOTAL: 100 puntos.



## **ANEXO N.º 7**

### **PROCEDIMIENTO PARA LA ELABORACIÓN Y VALIDACIÓN DE OFERTAS Y DE SU CERTIFICADO DE VALIDEZ.**

El proceso que se detalla a continuación tiene como finalidad, que el licitador, una vez elaborada su oferta pueda realizar el proceso de homogeneización y emitir el listado de validez, antes de entregarla a BIMSA.

#### **PROCESO**

##### **1. El fichero de la licitación.**

0. Descomprimir el fichero incluido en los documentos de la licitación, entregado por BIMSA. Aparecerá un fichero con extensión LCT (Licitación.LCT)
1. Abrir el fichero Licitación.LCT desde el módulo de presupuestos de TCQ2000. El presupuesto que aparece es la base con precios 0 sobre la que se debe elaborar la oferta.

##### **2. Elaborar la oferta con el programa TCQ2000.**

2. Introducir los precios de la oferta en el presupuesto Licitación.LCT (de acuerdo con los requerimientos e instrucciones económicas de la licitación).

##### **3. Homogeneización.**

3. Una vez finalizada la introducción de los precios de la oferta, se debe iniciar su proceso de validación.
4. Desde el menú del TCQ2000, hay que entrar en Homogeneización y dentro, al asistente de validación de la oferta. Una vez dentro, aparecerá una pantalla con los datos siguientes: datos de la licitación, criterios de homogeneización, nombre de la empresa que presenta la oferta, plazo de obra de la oferta y observaciones.
5. Los datos de la licitación y los criterios de homogeneización ya vienen determinados por BIMSA y por lo tanto no se pueden modificar. Solo hay que rellenar el nombre de la empresa que presenta la oferta, el plazo y, si aplica, las observaciones.
6. Para iniciar el proceso se debe pulsar el botón de Empezar.
7. Si el proceso se ha realizado correctamente, aparecerá la Lista de incoherencias.
8. Si la homogeneización no ha finalizado correctamente, aparecerá una pantalla donde se indicará que no se ha podido homogeneizar la oferta, y el resumen de las incidencias. Hace falta corregir los problemas y repetir el proceso de validación hasta obtener la Lista de incoherencias.

##### **4. Listado de incoherencias.**

Se llega a esta lista automáticamente una vez se ha realizado la homogeneización de la oferta sin incidencias.



Este informe sirve para conocer los cambios que el licitador o el proceso automático de homogeneización han realizado respecto del presupuesto base de la licitación, entregado por BIMSA. Es necesario que el licitador los valide o efectúe las correcciones que crea convenientes.

## **5. Certificado de validez.**

Una vez generada la Lista de incoherencias, también automáticamente aparecerá el mensaje siguiente.

*Homogeneización finalizada correctamente. ¿Imprimir certificado de validez? Sí/No.*

También, el mensaje puede advertir.

— *La oferta es al alza.*

— *El plazo de realización de las obras es superior al de la base de licitación.*

— *La última hoja no coincide con la de la base de licitación.*

El certificado de validez mostrará la diferencia con respecto a la oferta base y su porcentaje redondeando a 4 decimales.

## **6. Exportar la oferta homogeneizada.**

Una vez realizado el certificado de validez, el asistente del TCQ2000 exporta la oferta a un fichero extensión TCQ.

El proceso se ha acabado correctamente.

## **7. Entrega de la oferta a BIMSA.**

9. Fichero con la oferta económica: Oferta.TCQ.

10. Certificado de validez firmado.

11. Listado de incoherencias.

### **Atención:**

En caso de que, habiendo realizado el procedimiento descrito anteriormente, y habiendo verificado que la oferta no presenta carencias, errores o modificaciones sustanciales (cambio descripción de partidas, cambios de unidades de medida, cambios de mediciones, precios sin ofrecer, etc.), el certificado de validez presente incidencias por razones propias al **software**, el licitador podrá presentar una declaración en que manifieste que han verificado la corrección y adecuación de su oferta, y que habiendo realizado el procedimiento de revisión previsto en el presente anexo, el certificado de validez resultante presenta incidencias que son derivadas del **software** y no se adecuan a la realidad de su oferta.



### ANEXO N.º 8

#### **TABLA DE MANO DE OBRA PARA FORMULAR LAS OFERTAS RELATIVAS A CONTRATACIÓN PÚBLICA SOSTENIBLE**

A los efectos de formular las ofertas del porcentaje de personal propio con contrato laboral, se considerará la siguiente tabla de mano de obra:

#### **PROYECTO MODIFICADO DEL PROYECTO DE AMPLIACIÓN DEL MUSEO DE ARTE CONTEMPORÁNEO DE BARCELONA. SEPARATA ACTUACIÓN 2**

##### **Estadística de componentes: elementos simples de mano de obra**

<b>Código</b>	<b>Descripción</b>	<b>Horas</b>
A01-FEOZ	Ayudante encofrador	952,16
A01-FEP0	Ayudante ferrallista	353,53
A01-FEP1	Ayudante soldador	393,83
A01-FEP2	Ayudante picapedrero	15,30
A01-FEP3	Ayudante engastador	1.935,51
A01-FEP6	Ayudante carpintero	325,27
A01-FEP9	Ayudante pintor	859,76
A01-FEPA	Ayudante cristalero	60,26
A01-FEPB	Ayudante cerrajero	791,39
A01-FEPC	Ayudante calefactor	1.787,13
A01-FEPD	Ayudante electricista	1.398,30
A01-FEPE	Ayudante lampista	34,87
A01-FEPH	Ayudante montador	2.949,52
A01-FEPJ	Ayudante jardinero	532,67
A0D-0007	Manobre	17.070,82
A0D-0008	Peón yesero	254,04
A0E-000A	Manobre especialista	1.298,82
A0F-000B	Oficial 1. <sup>a</sup>	2.160,71
A0F-000C	Oficial 1. <sup>a</sup> calefactor	1.794,88
A0F-000D	Oficial 1. <sup>a</sup> engastador	3.042,88
A0F-000E	Oficial 1. <sup>a</sup> electricista	1.908,38
A0F-000F	Oficial 1. <sup>a</sup> encofrador	1.130,04
A0F-000I	Oficial 1. <sup>a</sup> ferrallista	369,50
A0F-000K	Oficial 1. <sup>a</sup> carpintero	461,49
A0F-000L	Oficial 1. <sup>a</sup> yesero	469,79
A0F-000M	Oficial 1. <sup>a</sup> jardinero	121,20
A0F-000N	Oficial 1. <sup>a</sup> lampista	100,99
A0F-000P	Oficial 1. <sup>a</sup> cerrajero	865,68
A0F-000R	Oficial 1. <sup>a</sup> montador	3.192,00



A0F-000S	Oficial 1.ª de obra pública	85,10
A0F-000T	Oficial 1.ª albañil	20.416,10
A0F-000U	Oficial 1ª picapedrero	111,38
A0F-000V	Oficial 1.ª pintor	5.454,30
A0F-000X	Oficial 1.ª pulidor	1.357,48
A0F-000Y	Oficial 1.ª soldador	784,82
A0F-0010	Oficial 1.ª cristalero	556,02
A0G-0022	Oficial 2.ª jardinero	59,76
A0K-002B	Técnico/a medio/a o superior	275,00

<b>Estimación de horas de mano de obra que se consideran</b>	<b>75.730,64</b>
<b>Estimación de horas adicionales de operarios de maquinaria (base: estadística de componentes del presupuesto - elementos simples de maquinaria)</b>	<b>56,21</b>
<b>TOTAL ESTIMADO DE HORAS DE REFERENCIA DE LAS ACTIVIDADES QUE DESARROLLAR POR MANO DE OBRA A EFECTOS DE FORMULAR LAS OFERTAS DE CONTRATACIÓN PÚBLICA SOSTENIBLE</b>	<b>75.787</b>

Las actividades o categorías profesionales de mano de obra, así como las horas listadas en la precedente tabla han sido obtenidas a partir del presupuesto TCQ de licitación.

El volumen total de horas de referencia es un dato estimado a partir del presupuesto TCQ de licitación y se indica a efectos de facilitar la formulación de la oferta y garantizar la homogeneidad en su interpretación. La comprobación del porcentaje ofrecido se hará respecto del volumen real de personal total asignado directamente a la obra de las categorías especificadas en el presente anexo n.º 8 y se hará de acuerdo con lo previsto en el contrato tipo.

## **PARÁMETROS RELATIVOS A MANO DE OBRA A EFECTOS DEL CÁLCULO DE PENALIZACIONES**

En base a las características y estructura del presupuesto de la actuación objeto de licitación, para el cálculo de las penalizaciones por las siguientes causas:

- Incumplimiento de la contratación pública sostenible (personal propio con contrato laboral adscrito a la obra de forma directa)
- Incumplimiento de la contratación social,

en el contrato tipo se utilizarán los siguiente parámetros de referencia:

- ✓ Coste horario PEM de mano de obra de referencia a efectos sancionadores:
  - COST\_HORA\_PEM = 35 €/HORA
- ✓ Porcentaje de ponderación del importe de la mano de obra respecto del importe del presupuesto a efectos sancionadores:
  - PES\_MA\_OBRA = 40 %

### **ANEXO N.º 9**

## **SEGURO DURANTE LA EJECUCIÓN DE LOS TRABAJOS QUE CONTRATAR POR EL ADJUDICATARIO**



El contratista adjudicatario deberá contratar y mantener en vigor a su cargo y como mínimo durante el periodo de duración del contrato objeto de este pliego —incluyendo el de garantía en los casos que le corresponda y las posibles prórrogas que fueran necesarias— las siguientes pólizas de seguro o seguros:

1. Respecto de la fase de construcción o montaje, en relación con las tipologías de actuaciones de obras o la instalación/montaje de suministros, los seguros adecuados de modalidad “todo riesgo construcción” o “todo riesgo montaje” que cubran, por un importe no inferior al del contrato (IVA excluido), los daños que sufran los trabajos objeto del mismo durante la vigencia del presente contrato, a lo que se añadirá un periodo de mantenimiento amplio no inferior a 12 meses.

Sin perjuicio de la responsabilidad del contratista adjudicatario respecto de las obras o suministros, se tendrán que cubrir los daños que pueda haber, quedando aseguradas todas las pérdidas que pudieran producirse (todo riesgo), así como el hundimiento o desprendimiento del terreno y un error de diseño.

Sin embargo, sin perjuicio de otras que fueran necesarias por las características de las obras o suministros, se tendrán que incluir como mínimo las aperturas señaladas considerando como mínimo las siguientes sumas aseguradas:

Daños a bienes preexistentes .....	25 %	del	valor	de
obra/montaje				
Huelga, motín, conmoción civil y actos político-sociales .....	15 %	del	valor	de
obra/montaje				
Terrorismos .....	15 %	del	valor	de obra/montaje
Gastos de desescombro .....	15 %	del	valor	de obra/montaje
Gastos de extinción .....	15 %	del	valor	de obra/montaje
Gastos de salvamento .....	15 %	del	valor	de obra/montaje
Honorarios profesionales .....	5 %	del	valor	de obra/montaje
Cláusula de margen .....	15 %	del	valor	de obra/montaje

Se considerará como asegurados, el contratista adjudicatario, los subcontratistas y agentes de cualquier nivel, así como las personas que intervengan o tengan relación con la obra o suministro, como, por ejemplo, arquitectos o consultores o proveedores o despachos de diseño de cualquier nivel, así como sus empleados.

Se tendrá que incluir como asegurados adicionales y beneficiarios a Barcelona de Infraestructuras Municipales, SA, en calidad de promotor, así como el Ayuntamiento de Barcelona, quien finalmente ostentará la titularidad. Igualmente se incluirá a las entidades financiadoras, en su caso, ostentando estas la condición de beneficiarios por la póliza.

B) Seguro de responsabilidad civil general o profesional de carácter primario, adecuado al objeto y dimensiones de los trabajos que ejecutar, que garantice las responsabilidades que se pueden derivar por los daños materiales y personales y los perjuicios producidos a terceros a consecuencia del desarrollo o la ejecución de los trabajos que se integran en este contrato, ya sean imputables a Barcelona de Infraestructuras Municipales, SA o a sus posibles contratistas adjudicatarios, en relación con el objeto de la presente licitación, con un límite mínimo de responsabilidad de 3.000.000 € por siniestro y en agregado o por anualidad de seguro, incluyendo, como mínimo, las siguientes garantías<sup>14</sup>:

<sup>14</sup> **IMPORTANTE:** Los apartados (ii) y (iii) NO serán requeridos en caso de que el adjudicatario sea una persona física o una persona jurídica unipersonal.



- 2 Responsabilidad civil general.
- 3 Responsabilidad civil patronal, con un sublímite mínimo por víctima no inferior a 600.000,00 €.
- 4 Responsabilidad civil cruzada.
- 5 Responsabilidad civil profesional.
- 6 Responsabilidad civil solidaria y/o subsidiaria de cualquier subcontratista/s, en relación con el objeto de la presente licitación.

Esta póliza deberá incluir las siguientes provisiones:

- 1) Barcelona de Infraestructuras Municipales, SA, su personal, el contratista adjudicatario y sus subcontratistas que intervengan en la ejecución de los trabajos objeto del presente contrato deberán incluirse como asegurados adicionales a la misma sin perder su condición de terceros.
  - 2) Actuará como primaria y en primera instancia ante cualquier otra existente relativa al presente contrato de adjudicación que pudiera tener contratado cualquier interviniente.
    - Deberá suscribirse antes del inicio de los trabajos adjudicados al contratista adjudicatario. Esta póliza deberá incluir la correspondiente cláusula de exoneración de responsabilidad en beneficio de Barcelona de Infraestructuras Municipales, SA, y de la expresa renuncia a los derechos de subrogación y repetición hacia Barcelona de Infraestructuras Municipales, S. A., o el personal a su servicio por parte de las compañías aseguradoras y de los asegurados, y no podrá ser rescindida bajo ninguna circunstancia —excepto por el posible impago de su prima, en cuyo caso este pliego prevé una disposición al respecto— sin el consentimiento y consentimiento expreso y escrito previamente formulado por parte de Barcelona de Infraestructuras Municipales, S. A.
    - Los límites mínimos de responsabilidad requeridos deberán permanecer completamente disponibles durante la vigencia del presente contrato, teniendo que proceder por parte del contratista adjudicatario a su reposición inmediata conforme se vayan agotando.
- C) Seguros sociales y de accidentes o vida o cualesquiera otros a los que esté obligado conforme a la ley o por convenio laboral con los trabajadores empleados en las obras (cuando proceda), bien para su personal propio o subcontratado.
- D) Seguro de responsabilidad civil obligatorio y voluntario de automóviles para los vehículos que utilicen en el desarrollo de sus obligaciones contractuales, así como cualquier otro seguro, relacionado o no con la obra (cuando proceda), que sea exigible según la legislación aplicable a lo largo del contrato.
- E) Cualquier otro seguro de contratación obligatoria conforme a la legislación vigente.

#### **Otras obligaciones:**

1. BIMSA se reserva la facultad de rechazar las compañías aseguradoras seleccionadas por el contratista o contratistas adjudicatarios si considerara motivadamente que las mismas no reúnen las mínimas condiciones de solvencia necesarias. En caso de que la póliza de seguros de responsabilidad civil requerida quedara rescindida por falta de pago de la prima por parte del contratista adjudicatario, Barcelona de Infraestructuras Municipales, SA, contrataría las coberturas de seguros requeridas al adjudicatario o contratista, imputándole su importe de forma íntegra.
2. Las obligaciones que en esta materia se establecen para el contratista o contratistas adjudicatarios se sobreentienden extensivas a los subcontratistas por estos contratados y, en general, a todos los participantes en el trabajo objeto del contrato, debiendo, en consecuencia, ser



trasladadas por el contratista adjudicatario o contratistas adjudicatarios a todos ellos. A tal efecto, el contratista o contratistas adjudicatarios requerirán a sus subcontratistas la constitución y el mantenimiento de los seguros anteriormente relacionados, durante el tiempo que estos presten sus servicios o prestaciones al contratista o contratistas adjudicatarios, solicitándoles la presentación de los correspondientes certificados de seguro que evidencien la validez y efectividad de los seguros exigidos.

**3.** Con independencia de lo indicado en los apartados anteriores, el contratista o contratistas adjudicatarios podrán suscribir, igualmente a su cargo, los seguros complementarios que estimen necesarios para la total cobertura de sus intereses y responsabilidades que pudieran derivarse del presente contrato.

**4.** La contratación de todos los seguros mencionados en la presente cláusula no limitará las obligaciones y la responsabilidad asumidas por el contratista o contratistas adjudicatarios en virtud del resto de las estipulaciones contractuales.

**5.** En caso de acontecimiento de cualquier siniestro amparado por las diferentes pólizas de seguro que integran este programa, las franquicias que sean aplicables conforme a lo establecido por las condiciones de cada una de las mismas serán soportadas por el contratista o contratistas adjudicatarios. Asimismo, cualquier diferencia que surja en el pago de las indemnizaciones, ya sea por aplicación de franquicias o por no encontrar amparo en ninguna de las pólizas contratadas, deberá ser soportada por el contratista o contratistas adjudicatarios.

**6.** Durante la vigencia del contrato, Barcelona de Infraestructuras Municipales, SA, podrá solicitar al contratista o contratistas adjudicatarios que le exhiban la documentación correspondiente a los seguros anteriormente referidos, o bien que se le entregue copia, según los casos, de las cartas de garantía, certificados o pólizas de los mismos, así como que se le acredite estar al corriente en el pago de las primas, con la obligación, por parte del contratista adjudicatario, de rellenar este requerimiento y, en caso contrario, Barcelona de Infraestructuras Municipales, SA, podrá suspender, de manera potestativa, la ejecución del trabajo o el pago de las relaciones valoradas, todo ello sin perjuicio de las demás responsabilidades por el hecho que correspondiera por causa del incumplimiento.

**7.** En todo caso, Barcelona de Infraestructuras Municipales, SA, se reserva el derecho a contratar, por cuenta y a cargo del contratista o contratistas adjudicatarios, aquellos seguros requeridos que no estuvieran contratadas o que no cumplieran, a plena satisfacción de BIMSA, los requisitos de contratación exigidos.

**8.** En cualquier caso, para repercutir el gasto realizado por los daños que se ocasionen a terceros a causa de la ejecución de los trabajos objeto del presente contrato, Barcelona de Infraestructuras Municipales, SA, podrá hacerlo mediante retención de cualquier cantidad debida al contratista o contratistas adjudicatarios o por ejecución de las garantías depositadas por estos, a su libre elección.

**9.** La no exigencia, por parte de Barcelona de Infraestructuras Municipales, SA, de alguno de los seguros objeto de la presente cláusula no implicará en ningún caso que Barcelona de Infraestructuras Municipales, SA, se haga cargo de los daños ocasionados en caso de siniestro, hecho que conlleva la lógica consecuencia del principio de riesgo y ventura al que está sujeto el contratista o contratistas adjudicatarios. Idénticas consecuencias tendrá la no contratación de las diferentes pólizas de seguro en los términos requeridos en la presente cláusula.

**10.** La responsabilidad primaria y directa del contratista o contratistas adjudicatarios no podrá reducirse, temperarse o subrogarse al condicionado o actuación de los aseguradores.



## **ANEXO N.º 10**

### **DESGLOSE DEL PRESUPUESTO BASE DE LICITACIÓN**

El desglose del presupuesto base de licitación del contrato propuesto en licitación (cuadros de precios unitarios de los elementos constructivos, mediciones, costes directos, costes indirectos, gastos generales, beneficio industrial, IVA) se encuentra en el del proyecto modificado del proyecto de ampliación del Museo de Arte Contemporáneo de Barcelona, separata actuación 2. MACBA\_act2\_IV\_PRESSUPOST.pdf , anexo al presente procedimiento de licitación, en concreto a:

PDF 4 de 5 - MACBA\_act2\_IV\_PRESSUPOST

De acuerdo con lo descrito en la documentación antes mencionada, la determinación del presupuesto base de licitación se ha hecho a partir de una extracción del mencionado proyecto modificado del proyecto de ampliación del Museo de Arte Contemporáneo de Barcelona, separata actuación 2, en el distrito de Ciutat Vella, en Barcelona, a partir de los capítulos IV. PRESUPUESTO DE EJECUCIÓN MATERIAL ACTUACIÓN 2 del mencionado proyecto de ejecución basado en los siguientes conceptos:

- Presupuesto de ejecución material de la obra (PEM): ..... **7.359.220,80 €**
  - Costes directos (mano de obra, materiales, maquinaria y gastos auxiliares de mano de obra): ..... **6.344.155,86 €**
    - De los que corresponden a mano de obra 2.113.571,87 €
  - Gastos indirectos (16 % s/costes directos): ..... **1.015.064,94 €**
- Gastos generales (DG = 13 % s/PEM): ..... **956.698,70 €**
- Beneficio industrial (BI = 6 % s/PEM): ..... **441.553,25 €**
- Subtotal (PEM + DG + BI): ..... **8.757.472,75 €**
- IVA (21 % sobre [PEM + DG + BI]): ..... **1.839.069,28 €**
- **Total presupuesto base de licitación: (IVA incluido) ..... 10.596.542,03 €**

Los precios unitarios de los diferentes elementos constructivos (mano de obra, materiales, maquinaria, elementos compuestos, partidas de obra y conjuntos de partidas de obra) se han establecido y adaptado a partir del banco BEDEC, ámbito de precios de la provincia de Barcelona, del Instituto de Tecnología de la Construcción de Cataluña, ITEC.

El criterio del cálculo de costes no contempla el género, sino únicamente el oficio y la categoría profesional.