



**Ajuntament de
l'Ampolla**

Carme Alcoverro Beltran, secretària interventora de l'Ajuntament de l'Ampolla

CERTIFICO: Que aquest document tècnic "Projecte executiu de restauració i reposició de paviment de fusta del Passeig marítim de l'Ampolla, el qual incorpora l'addenda sobre el tipus de fusta, ha estat aprovat definitivament per la Junta de Govern del dia 3 de novembre de 2025.

La secretària

TIPUS DE DOCUMENT

PROJECTE EXECUTIU.

TÍTOL DEL PROJECTE

PROJECTE EXECUTIU DE RESTAURACIÓ I REPOSICIÓ DE PAVIMENT DE FUSTA DEL PASSEIG MARÍTIM DE L'AMPOLLA.

DOCUMENTS

MEMÒRIA I ANNEXES, PLÀNOLS, PLEC DE CONDICIONS PARTICULARS I PRESSUPOST.

AUTORS DEL DOCUMENT

**MIQUEL ANGEL ALBACAR DAMIAN.- ENGINYER DE CAMINS, CANALS I PORTS.
JOSEP CALVET VERGÉS
JORDI CASANOVA MARÍN
MANUEL ALVAREZ COBOS
MERCÈ ALBACAR DAMIAN**

DATA DE REDACCIÓ

JULIOL 2025

Albacar Enginyers



MEMÒRIA

DOCUMENT

1

INDEX

1	INTRODUCCIÓ I ANTECEDENTS.....	3
2	AGENTS.....	3
3	OBJECTIU	3
4	DESCRIPCIÓ DE LES OBRES I DEL SISTEMA CONSTRUCTIU	4
4.1	RETIRADA MATERIAL EXISTENT I ACONDICIONAMENT DE LA BASE	4
4.2	INSTAL·LACIÓ DE LA SUBESTRUCTURA PORTANT	4
4.3	INSTAL·LACIÓ DE LA CAPA D'ACABAT SUPERFICIAL	5
4.3.1	Entarimat de 87% fibra de bambú i i 13 % resina fenòlica, o similar de fusta	5
4.3.2	Paviment de llamborda.....	5
4.4	CARGOLERIA.....	6
4.5	BANCADA.....	6
4.6	MANTENIMENT DE L'ENTARIMAT	7
5	SEGURETAT I SALUT.	9
6	TERMINI D'EXECUCIÓ.....	9
7	GESTIÓ DE RESIDUS.	9
8	EXPROPIACIONS.....	9
9	SERVEIS AFECTATS.	9
10	JUSTIFICACIÓ DE PREUS.....	9
11	PRESSUPOST PER AL CONEIXEMENT DE L'ADMINISTRACIÓ.....	9
13.	DOCUMENTS QUE INTEGREN EL PROJECTE.....	9
14.	CONCLUSIONS.	10

1 INTRODUCCIÓ I ANTECEDENTS

L'Ajuntament de l'Ampolla ha manifestat la necessitat urgent d'intervenció al passeig marítim comprès entre el Nautic i el passeig de l'Arenal, a causa del seu estat de deteriorament generalitzat. El paviment actual, resolt mitjançant travesses de fusta com a element estructural de base i una capa superior de llistons també de fusta, presenta greus deficiències: la degradació per humitat, l'envelliment accelerat del material i la manca d'un manteniment tècnic preventiu han generat una pèrdua notable de funcionalitat, seguretat i qualitat estètica.

Cal tenir present que aquest tram del passeig s'ubica en gran part dins la zona de domini públic marítim-terrestre (DPMT), condicionant determinant que limita les actuacions possibles. En aquest àmbit, qualsevol intervenció ha de respectar la normativa sectorial corresponent, que només permet actuacions de conservació i manteniment, sense possibilitat d'ampliacions, modificacions estructurals ni noves construccions. En conseqüència, la intervenció haurà de limitar-se a una simple substitució dels elements deteriorats, sense alteració del traçat ni de la secció transversal existent.

Des d'una perspectiva urbanística, aquest tram del passeig té un valor paisatgístic remarcable, pel que es considera oportú preservar-ne la imatge amable que proporciona la textura i el color de la fusta natural. No obstant això, és indispensable garantir una solució constructiva robusta, estable i amb una vida útil prolongada, capaç de resistir l'acció de l'ambient marí i les càrregues d'ús intensiu pròpies d'un espai de passeig públic.

Davant d'aquesta dualitat funcional i estètica, es proposa substituir l'actual paviment per un sistema compost a base de materials tecnològics d'última generació, com ara els derivats de serradures de bambú aglutinades amb resines polimèriques, o similar de fusta. Aquests productes ofereixen una elevada resistència mecànica, gran estabilitat dimensional i una durabilitat contrastada en entorns costaners, tot mantenint una aparença visual càlida i integradora. Aquesta opció, a més, permet una reducció substancial dels costos de manteniment a mitjà i llarg termini, contribuint a la sostenibilitat econòmica i ambiental de la infraestructura urbana també permet compatibilitzar els criteris de sostenibilitat ambiental, confort urbà i viabilitat tècnica dins el marc normatiu establert pel DPMT.

2 AGENTS.

Promotor: AJUNTAMENT DE L'AMPOLLA.

Adreça: Plaça Manel Ferré i Solé 3.

Municipi: 43895 L'Ampolla

Comarca: Baix Ebre

Tipus: Projecte executiu

Títol abreujat: Projecte Executiu de restauració i reposició de paviment de fusta del passeig marítim de l'Ampolla.

Superfície paviment: 4.817,83 m²

Superfície banc perimetral: 199,63 m²

Autor del projecte: MIQUEL ÀNGEL ALBACAR DAMIÁN.

Titulació: Enginyers de Camins, Canals i Ports.

Col·legiat núm.: 19.520

Col·laboradors: Jordi Casanova Marín

Manuel Alvarez Cobos

Mercè Albacar Damian

Josep Calvet Vergés

Despatx professional: Albacar Enginyers, S.L.P.

Adreça: C/ Cristòfol Despuig, 21.

Població: 43500 Tortosa.

3 OBJECTIU .

L'objectiu principal del present projecte és dur a terme la renovació i restitució del paviment del tram del passeig marítim comprès entre el port de l'Ampolla i el passeig de l'Arenal, mitjançant la substitució dels elements estructurals i de revestiment actualment deteriorats, respectant íntegrament les condicions i limitacions establertes pel marc normatiu del domini públic marítim-terrestre (DPMT) que restringeix qualsevol actuació a tasques de conservació i manteniment, sense modificació del traçat ni de la secció transversal existent.

Des d'un punt de vista tècnic l'actuació té com a finalitat restituir la funcionalitat, la seguretat i el confort d'aquest àmbit públic. Aquest espai, d'ús intensiu durant la temporada alta, acull un elevat trànsit de vianants i de mitjans de mobilitat personal (bicicletes, patinets, patins...), fet que exigeix una millora substancial del sistema de subjecció del nou paviment per evitar desplaçaments, moviments o desprendiments a mitjà i llarg termini.

El projecte persegueix una actuació acurada que conjumini robustesa tècnica, qualitat estètica, garantir la continuïtat funcional i paisatgística d'un àmbit costaner d'alt valor social, respecte normatiu i sostenibilitat ambiental, garantint la seguretat i l'ús confortable de l'espai públic costaner durant tot l'any.

4 DESCRIPCIÓ DE LES OBRES I DEL SISTEMA CONSTRUCTIU

L'actuació prevista es desenvoluparà en un àmbit consolidat del Passeig marítim, on s'actuarà exclusivament sobre el paviment existent sense modificar ni alterar la plataforma de suport, que està constituïda per una solera de formigó. Les obres es plantegen amb l'objectiu de garantir una intervenció ràpida, eficient i compatible amb l'ús públic de l'espai, minimitzant les afectacions a la mobilitat i l'activitat del front marítim.

Es proposa una solució constructiva que inclou la utilització de travesses de suport fabricades en material 100% plàstic reciclat o compost (tipus polipropilè o similar), d'elevada resistència a l'ambient marí i gran estabilitat dimensional. Aquestes travesses permeten que la cargoleria passi a través seu i es fixi directament a la solera de formigó existent, millorant així la resistència a tracció i evitant que els cargols es passin de rosca o perdin efectivitat amb el temps i les càrregues.

El paviment superficial es preveu amb làmines tecnològiques derivades de fibres vegetals, 87% fibra de bambú i 13% resines fenòliques (fusionat a altes temperatures), amb acabat similar a la fusta natural, però amb unes prestacions mecàniques i de durabilitat substancialment superiors i una reducció significativa de les necessitats de manteniment, o similar de fusta.

En l'annex 3 d'aquesta memòria es descriuen els sistemes constructius, materials i seccions estructurals previstos per a l'execució de l'entramat, amb l'objectiu de garantir la seguretat estructural, el confort i la durabilitat dels elements constructius.

4.1 RETIRADA MATERIAL EXISTENT I ACONDICIONAMENT DE LA BASE

Els treballs s'iniciaran amb la retirada de la tarima actual i de l'estructura de suport existent, que serà desmuntada mitjançant eines manuals i mecàniques lleugeres. Aquesta operació inclourà la separació i extracció de totes les peces deteriorades, així com la neteja del pla de suport per tal de garantir la correcta implantació del nou sistema. Els residus generats seran gestionats d'acord amb la normativa ambiental vigent, amb especial atenció a la separació entre fusta, plàstic i elements metàl·lics.

Un cop retirat el material existent es condicionarà la base, netejant-la i deixant-la preparada per a rebre la subestructura portant. Caldrà revisar també el desnivell que hi hagi, i posar petits blocs de formigó armat i anclat a la base existent. Aquests blocs de formigó armat es col·locaran baix dels rastrells, separats 50 cm entre ells per garantir l'escorrentia de les pluvials i anivellar tot el paviment. El cost d'aquest blocs de formigó estarà inclòs en el preu de l'entramat del pressupost

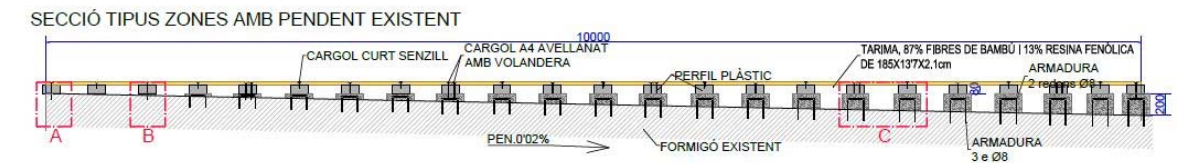

4.2 INSTAL·LACIÓ DE LA SUBESTRUCTURA PORTANT

Una vegada preparada la base amb els punts de formigó armat es procedirà a la col·locació de les travesses de plàstic reciclat 100%, que actuaran com a rastrells o subestructura portadora de la tarima. Aquestes travesses es disposaran sobre els petits blocs formigó armat preparats a la base amb una separació regular de 46 cm a eix, entre elles, que garantirà la rigidesa i la distribució de càrregues de la tarima superior. Per assegurar la seva estabilitat i evitar desplaçaments o aixecaments, els perfils de plàstic reciclat seran perforats i ancorats mecànicament al formigó existent, utilitzant cargols d'acer inoxidable amb tacs o sistemes d'expansió adequats per a aquest tipus de suport. Aquesta mesura assegura una unió ferma i duradora, resistent a l'efecte del pas de vianants, l'acció del vent i les dilatacions pròpies dels materials.

La travessa constarà de un perfil de plàstic 100% reciclat que assegura la resistència a mig i llarg termini front a l'ambient marí on es troba el passeig. El material mostra una lleugera flexibilitat pròpia del plàstic reciclat, característica que es considera estable i compatible amb els usos previstos, així com una bona resposta a l'impacte i a l'abradió. A més, la impermeabilitat del producte contribueix a la seva seguretat en entorns humits

Les peces tenen una secció de 80 mm d'alçada per 160 mm d'amplada, i llargada 3900 mm. A l'annex 5 s'explica detalladament les característiques tècniques de les travesses.

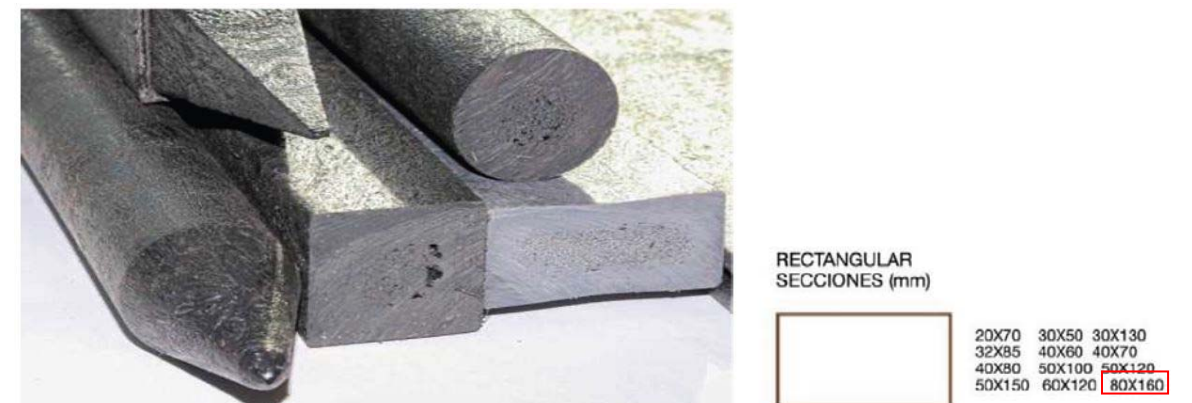

4.3 INSTAL·LACIÓ DE LA CAPA D'ACABAT SUPERFICIAL

4.3.1 Entarimat de 87% fibra de bambú i i 13 % resina fenòlica, o similar de fusta

Sobre aquesta subestructura s'hi disposarà la tarima tipus Moso bamboo (*Phillostachys edulis*) amb una composició de 87% fibra de bambú i i 13 % resina fenòlica, amb una densitat de 1150kg/m³, especialment dissenyada per a entorns marítims i d'ús intensiu, o similar de fusta. Cada peça presenta unes dimensions de 137 mm d'amplada, 21 mm de gruix i 1850 mm de llargada, amb acabat ratllat per evitar lliscaments, marró i resistent a la intempèrie. La col·locació es farà de manera perpendicular a les travesses, mitjançant cargols d'acer inoxidable, garantint una junta o separació entre les peces per garantir un drenatge adequat i evitar embassaments d'aigua de pluja.

i una alineació homogènia en tota la superfície. L'ordre de muntatge seguirà una seqüència lineal, avançant de manera progressiva i contínua, per zones de treballs definides als plànols, de manera que es pugui compatibilitzar l'obra amb el manteniment parcial del pas per zones no afectades, sempre que sigui possible.

La duresa d'aquest material requerirà perforar-lo prèviament al lloc on vagin els cargols, que passaran els 2'1 cm del bambú, o similar de fusta, mes els 8 cm del rastell de plàstic 100% i es collaran un mínim de 4 cm a la base de formigó, aquests cargols seran tipus T.R. AGLO C/Avellana A4, 6x160/70 TX25 d'acer inoxidable

En tota la façana del passeig vista des del mar/platja es requerirà una tapeta del mateix llistó emprat en l'entarimat, a mode de tapajunts, i que deixarà un espai per poder desaiugar les pluvials, aquesta tapeta es collarà directament sobre l'estructura plàstica cargolada mitjançant cargoleria A4 4,0x60 TX25

El material ofereix elevada resistència a la intempèrie, la podridura, la corrosió, els fongs, els tèrmits i els agents químics, i mostra una bona resposta a l'impacte, a l'abrasió i als canvis ambientals. És un paviment impermeable, estable i amb bones propietats d'aïllament tèrmic i acústic. Tot i el seu comportament estable, es considera normal una lleugera variació cromàtica i dimensional derivada de l'exposició solar i dels cicles higrotèrmics, sense que això afecti les seves prestacions estructurals ni funcionals. A l'annex 4 s'explica detalladament les característiques tècniques de la tarima.



ZONA	SUPERFÍCIE
Entarimat passeig marítim	1.927,98 m ²

4.3.2 Paviment de llamborda

En l'àmbit exterior a la zona de Domini Públic Marítim-Terrestre, es preveu la pavimentació amb llamborda prefabricada de formigó, del mateix model, color i acabat que el ja existent en determinats trams del passeig marítim, garantint així la continuïtat estètica del conjunt.

En aquesta Zona que queda fora de la DPMT i no estan restringides les obres, i s'opta per aquesta solució ja que proporciona una major durabilitat i minimitza les necessitats de manteniment, en l'annex 4 es desenvolupa aquesta solució.

ZONA	SUPERFÍCIE
Llambordes	541,39 m ²

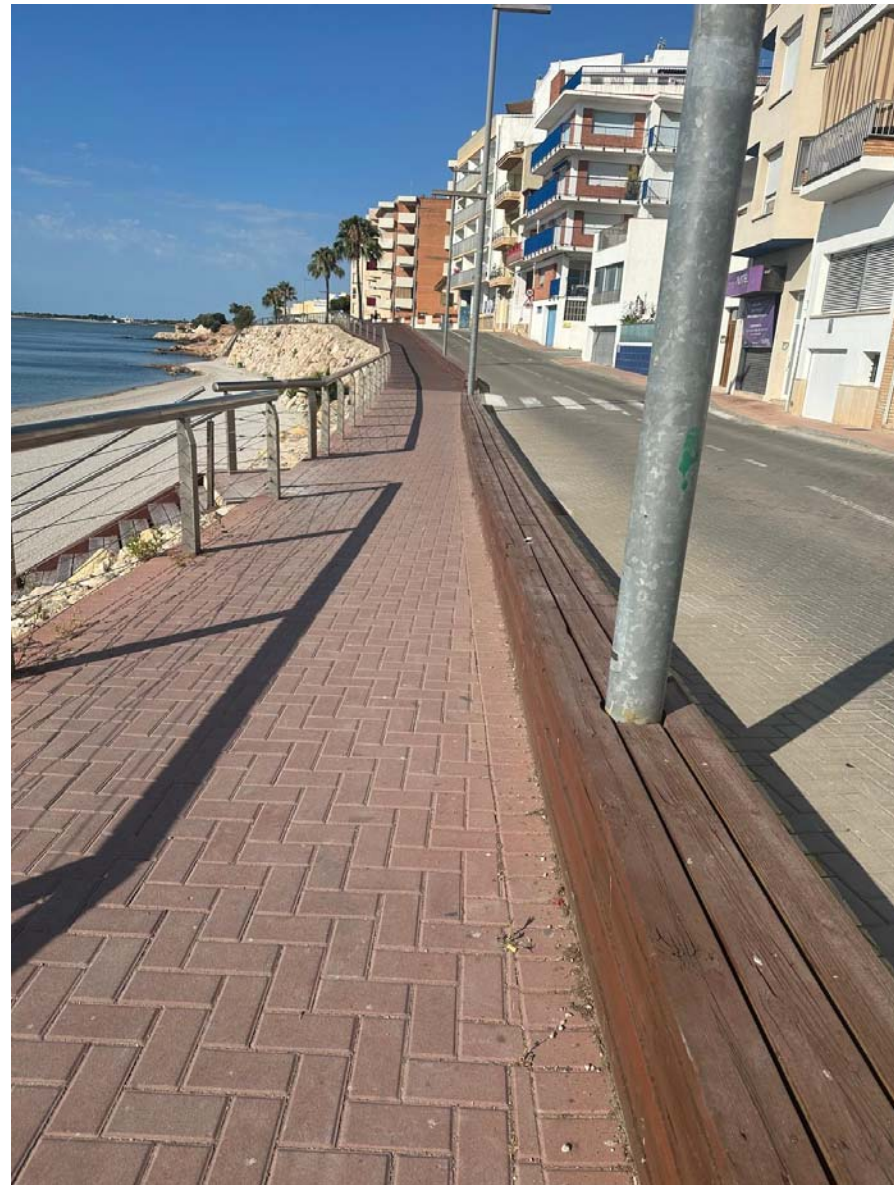

La col·locació es realitzarà en opus spicatum a 90° sobre un llit d'àrid de 5cm damunt de la base existent, seguint el patró establert a les zones consolidades del mateix passeig, segons mostra la foto anterior.

La planificació d'aquesta intervenció contempla la seva execució fora de la temporada turística alta, de manera que l'impacte sobre l'ús ciutadà i l'activitat econòmica local sigui mínim. Així mateix, es preveuen mesures d'organització i tancament de l'obra per garantir la seguretat dels vianants durant tota la fase de treballs. Les actuacions es duran a terme amb un control tècnic de cada etapa per tal d'assegurar la qualitat, l'alineació i la correcta fixació de tots els elements.

4.4 CARGOLERIA

Els cargols escollits per fixar l'entarimat a la base de formigó són del tipus T.R Aglo C/avellanat A4 6x160/70 TX25 d'acer inoxidable

Per garantir la durabilitat en el temps de la instal·lació, hi haurà 18 encoratges/m² mínim on els cargols estaran collats des del taule de bambú o similar de fusta de 2,1 cm passant pel rastell de 8 cm i al formigó de la base o de l'anivellament un mínim de 4 cm, per evitar així que les vibracions del tràfic continu que suporta l'entarimat no repercuteixin la correcta unió entre la travessa, la tarima de bambú o similar de fusta i la base de formigó. A la resta de punts només es collarà de la fusta de bambú o similar de fusta a la travessa amb un cargol senzill tipus A4 4,0x60 TX25 per alleugerir el preu de l'obra. A l'annex 6 s'explica detalladament les característiques tècniques dels cargols emprats.

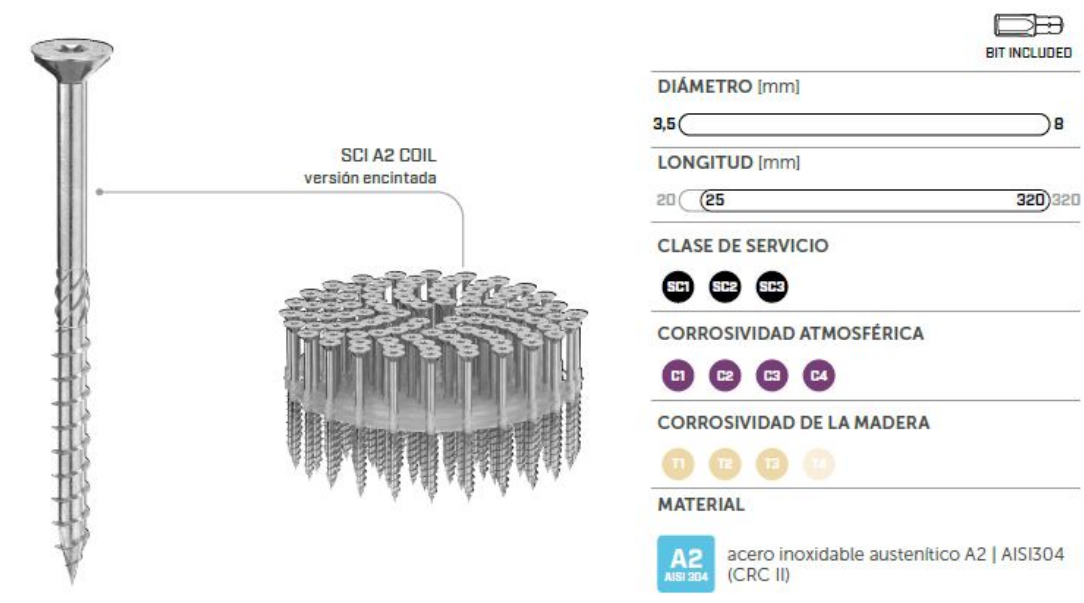

4.5 BANCADA

En tot el límit de l'àmbit de l'actuació l·lindant amb la carretera, existeix una bancada de formigó folrada de fusta que també mostra un estat de deteriorament avançat, aquesta bancada també formarà part de l'àmbit d'actuació i se substituirà la fusta vella existent, per travesses de plàstic 100% reciclat de 5cm per 10cm a mode de rastells i un acabat superficial de tarima tipus Moso bamboo (*Phyllostachys edulis*) amb una composició de 87% fibra de bambú i 13 % resina fenòlica, amb una densitat de 1150kg/m³, o similar de fusta.

La superfície a cobrir amb aquest acabat és, tota la superfície de la bancada (horitzontal) i la perpendicular al terra per la banda del passeig (vertical), per la banda de la carretera només es posarà un llistó a mode de tapajunts de la travessa de plàstic a la qual quedarà collada.

En tota la bancada no serà necessari collar els llistons fins al formigó per la qual cosa, es collarà la travessa al formigó i el llisto de bambú o similar de fusta ,a la travessa, així doncs s'optarà per cargols senzills tipus A4 4,0x60 TX25 d'acer inoxidable.

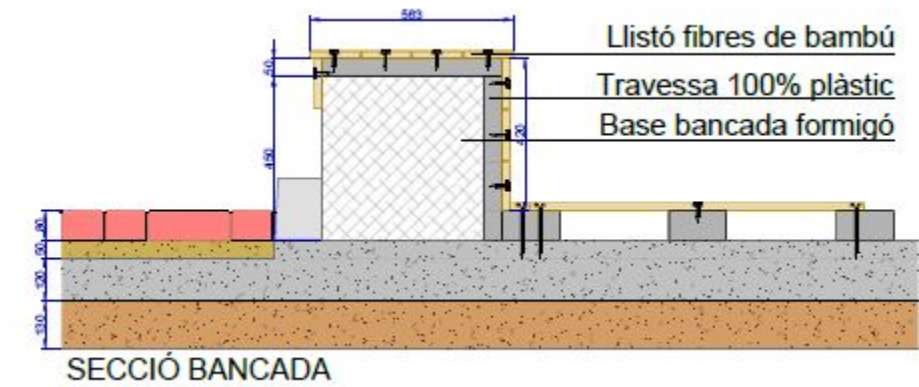
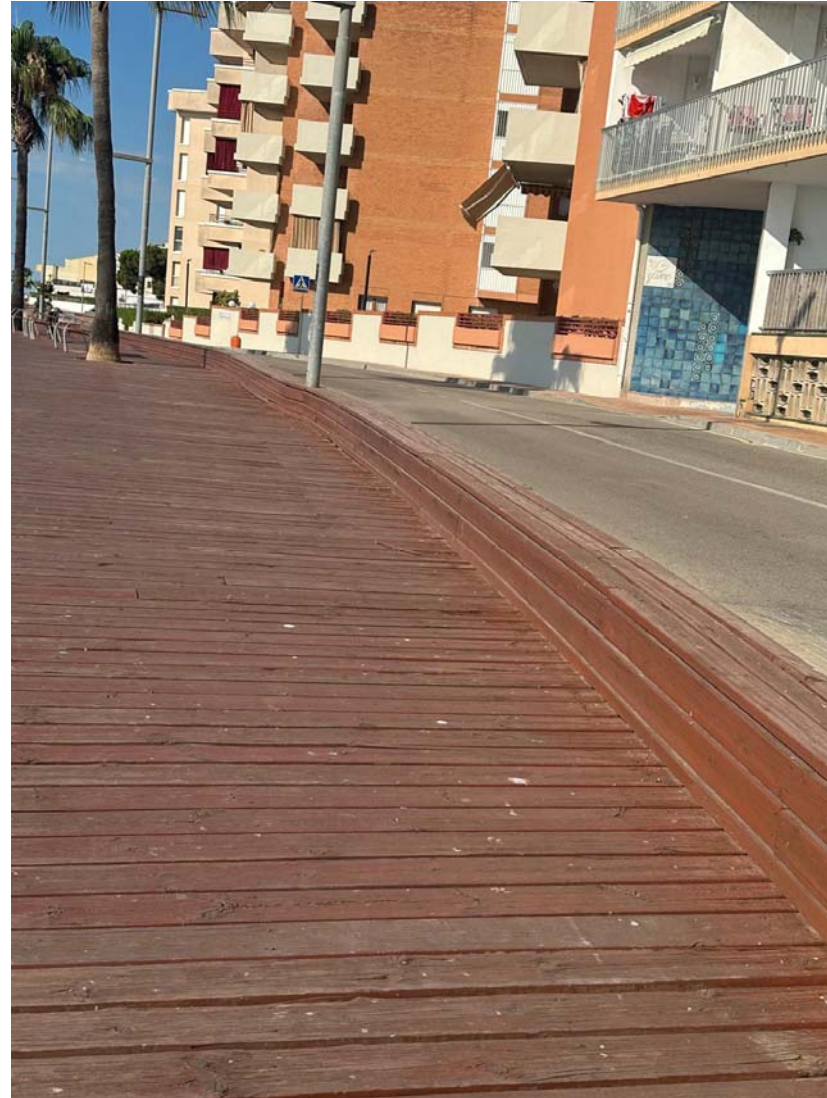

4.6 MANTENIMENT DE L'ENTARIMAT

Segons recomanacions del fabricant es recomanable un tractament tant de neteja, com de manteniment amb regularitat, per mantenir les propietats de la tarima tipus Moso bamboo (*Phyllostachys edulis*) amb una composició de 87% fibra de bambú i i 13 % resina fenòlica, o similar de fusta.

En les recomanacions posteriors s'explica com aplicar aquest tractament per a allargar al màxim la vida útil d'aquest material, i s'aplicarà una vegada a l'any aproximadament o quan es detecti que està perdent les propietats del producte (color, brillantor..)

ZONA	SUPERFÍCIE
Bancada	465,87 m2



WOODCARE SINCE 1926

Nombre:	Aceite de tarima de bambú con base de agua
Color:	Bambú
Descripción:	El aceite de tarima de bambú con base de agua FAXE es utilizado para el tratamiento y mantenimiento de superficies de tarimas de bambú, previamente limpiadas adecuadamente. Los pigmentos apoyan a mantener el color natural del bambú y a prevenir el envejecimiento prematuro, mientras al mismo tiempo mantiene la estructura y el dibujo del bambú.
	
Herramientas:	Cepillo de pelo corto o brocha
Preparación:	Dejar la recién instalada tarima sin tratar durante un periodo de aproximadamente 30 días. Debido a la alta densidad del bambú, y dejando la tarima sin tratar durante ese periodo de tiempo a la intemperie, se garantiza una mejor absorción del aceite para aumentar significativamente la resistencia del bambú. Antes de aplicar el aceite a la tarima de bambú, se recomienda aplicarle el limpiador de tarimas FAXE y dejar que esta se seque. La tarima de bambú tiene que estar completamente seca antes de aplicarle el aceite.
Aplicación:	<ul style="list-style-type: none"> - Aplicar en condiciones climatológicas secas y sin exposición extrema ni al calor ni a los rayos del sol. - Remover el contenido del recipiente cuidadosamente antes y durante la aplicación. Mezclar varios recipientes del mismo producto entre sí. - Extender el aceite cuidadosamente y de forma uniforme con un cepillo de pelo corto o brocha a lo largo de la tarima. Evitar la creación de charcos y eliminar el exceso de aceite (especialmente en las juntas y ranuras), con un paño que no deje pelusa o cepillo. - El color del aceite difiere estando enlatado al momento de su aplicación. La tarima percibe una apariencia aceitada una vez se haya evaporado el agua. - Tras un periodo de 24-48 horas, y dependiendo de la intemperie, la superficie recién aceitada queda dura y resistente. Durante ese tiempo la tarima de bambú no puede estar en contacto con agua.
Tratamiento posterior:	La superficie de la tarima de bambú necesita un mantenimiento. Este mantenimiento consiste en limpiar la tarima con el limpiador de tarimas FAXE y una vez completamente seca, aplicar el aceite siguiendo los pasos anteriormente descritos.
Datos técnicos	
Cantidades:	1 litro por cada 12-15 m ²
Secado:	Aproximadamente 36 horas a 20°C
Limpieza:	Limpiar las herramientas utilizadas con agua
Almacenaje:	Almacenar a temperatura fría, libre de heladas y bien cerrado
Contenido:	Aceites vegetales, agua, pigmentos y fungicidas
GIS-CODE:	HSM-LV10
Instrucciones de seguridad:	<ul style="list-style-type: none"> • Mantener fuera del alcance de los niños • Contiene IPBC (Yodopropinil Butilcarbamat). Puede provocar reacciones alérgicas. • Peligro de autoignición: paños aceitados, polvo de lijado/cepillado u otros podrían auto prenderse. Se recomienda mojar/tempillar con agua los trapos utilizados y/o guardarlos en recipientes bien sellados y reciclarlos debidamente.
Última revisión:	04.03.2019
Fabricante:	<i>Esbjerg Farve & Lakfabrik A/S, Energivej 13, 6700 Esbjerg, Dinamarca</i>



WOODCARE SINCE 1926

Nombre:	Limpiador de tarima exterior FAXE
Color:	Incoloro
Descripción:	El limpiador de tarima de exterior FAXE es un concentrado de limpieza apto para terrazas de madera, losas, piedra natural, HPL, WPC/BPC (madera tecnológica) o metal revestido. El limpiador de tarima de exterior FAXE elimina e impide acumulaciones de suciedad, impurezas... mejorando así la resistencia antideslizante.
	
Herramientas:	Máquina a presión, cubo, cepillo o máquina cepilladora, manguera
Aplicación:	Diluir el producto 1:5 con agua
	<p>Acondicionamiento de la terraza para la primavera u otoño con un cepillo o una máquina cepilladora:</p> <ul style="list-style-type: none"> • Humedecer la tarima • Cepillar la superficie con el cepillo o la máquina cepilladora con la mezcla del limpiador diluida • Aclarar abundantemente con agua limpia para eliminar toda la suciedad y restos generados. Dejar secar la superficie. <p>Video demostrativo en www.faxe.de</p> <p>Una vez finalizada la limpieza y para proporcionar un correcto cuidado a las tarimas de madera, se recomienda aplicar a la tarima de madera el aceite de tarima de madera FAXE. Para madera grisácea, se recomienda el tratamiento con aceite de madera FAXE con su tonalidad correspondiente.</p>
Tratamiento posterior:	
Datos técnicos:	
Cantidades:	1 litro = aproximadamente 100 m ²
Limpieza:	Limpiar las herramientas utilizadas con agua
Grado de pH:	Aproximadamente 8
Contenido:	Agua, >5 % tensioactivos catiónicos
Código GIS:	GG40
Última versión:	03.09.2018
Comentarios:	Precaución, contiene cloruro de dodecil dimetil amonio
Instrucciones de seguridad:	<ul style="list-style-type: none"> • Provoca irritación ocular grave • Mantener fuera del alcance de los niños • En caso de precisar la consulta de un médico, tenga a mano el envase o la etiqueta • Lavar la piel abundantemente tras su uso • EN CASO DE CONTACTO CON OJOS: En caso de utilizar lentillas, retirar y deshacerse de ellas. Lavar los ojos durante varios minutos abundantemente con agua.
Nos reservamos el derecho a realizar cambios de cara a mejoras técnicas	
Fabricante:	Faxe A/S, Energivej 13, 6700 Esbjerg, Dinamarca

5 SEGURETAT I SALUT.

En compliment de l'article 4t del Reial Decret 1627/1997, de 24 d'octubre, pel qual s'estableix l'obligatorietat d'un Estudi de Seguretat i Salut als projectes d'edificació i obres públiques, i de l'apartat 1, paràgraf g), de l'article 123 del Text Refós de la Llei de Contractes del Sector Públic (RDL 3/2011), s'ha redactat l'annex 7.- "Estudi de Seguretat i Salut", que recull les mesures preventives adients als riscos que suposa la realització de les obres projectades.

L'import de la partida alçada a justificar en concepte de Seguretat i Salut puja a la quantitat de SIS MIL CINC-CENTS VINT-I-SIS EUROS AMB CINQUANTA-SIS CÈNTIMS (6.526,56 €).

6 TERMINI D'EXECUCIÓ.

El termini d'execució es comptabilitza a partir del permís d'obra, donat que les activitats a realitzar detallades, juntament amb el cronograma, es trobaran en l'annex nº 8 d'aquest projecte.

7 GESTIÓ DE RESIDUS.

En l'annex 9 es fa una valoració del conjunt de residus que es generaran durant l'execució de les obres, d'acord amb les exigències de la normativa vigent. El marc legal estableix el règim jurídic de la producció i gestió de residus de construcció i demolició, amb la finalitat de fomentar, per aquest ordre, la prevenció, reutilització i reciclat o altres formes de valoració, i l'adequat tractament d'allò que es destini a eliminació.

El cost total de la gestió de residus és de DIVUIT MIL SIS-CENTS ONZE EUROS VINT-I-SET CÈNTIMS (18.611,27 €).

8 EXPROPIACIONS.

No es preveuen afectacions a la propietat ni expropiacions. Tota l'actuació es desenvoluparà en el passeig marítim de l'Ampolla i només es tracta de una substitució de material deteriorat.

9 SERVEIS AFECTATS.

Donat que les obres tan sols es tracten de la restitució del material deteriorat no hi haurà cap afectació de serveis externs d'empreses subministradores.

10 JUSTIFICACIÓ DE PREUS.

La justificació de preus d'aquest projecte és basa en el Banc de Preus ITEC -2024, de l'Institut de Tecnologia de la Construcció de Catalunya, realitzat amb els costos de mà d'obra, maquinària i

materials de mercat. En l'annex 10 d'aquest projecte es pot veure la descomposició i justificació de tots els preus.

11 PRESSUPOST PER AL CONEIXEMENT DE L'ADMINISTRACIÓ.

Al document número 4 de la present projecte es recull l'estat dels amidaments, els quadres de preus, els pressupostos parcials i el pressupost general de l'obra.

El Pressupost d'Execució Material de la obra suposa la quantitat de DOS-CENTS NORANTA MIL SET-CENTS NORANTA-NOU EUROS AMB SEIXANTA-QUATRE CÈNTIMS (290.799,64 €).

El Pressupost d'Execució per Contracta, tenint en compte el 6% de Benefici Industrial, el 13% de Despeses Generals i l'IVA del 21%, sumen la quantitat de QUATRE-CENTS DIVUIT MIL SET-CENTS VINT-I-DOS EUROS AMB QUARANTA CÈNTIMS (418.722,40 €).

Si s'apliquen els preus unitaris que figuren als quadres de preus als amidaments resultants, i s'hi afegixen les partides alçades, resulta el següent:

PRESSUPOST D'EXECUCIÓ MATERIAL	290.799,64 €
DESPESES GENERALS (13%)	37.803,95 €
BENEFICI INDUSTRIAL (6%)	17.447,98 €
PRESSUPOST D'EXECUCIÓ PER CONTRACTE (SENSE IVA)	346.051,57 €
IVA (21%)	72.670,83 €
PRESSUPOST D'EXECUCIÓ PER CONTRACTE (AMB IVA)	418.722,40 €

El Pressupost per a coneixement de l'Administració és de QUATRE-CENTS DIVUIT MIL SET-CENTS VINT-I-DOS EUROS AMB QUARANTA CÈNTIMS (418.722,40 €).

13. DOCUMENTS QUE INTEGREN EL PROJECTE.

DOCUMENT Nº 1.- MEMÒRIA.

DOCUMENT Nº 1.- ANNEXES A LA MEMÒRIA.

Annex nº 1. Reportatge fotogràfic.

Annex nº 2. Antecedents

Annex nº 3. Procediment constructiu

Annex nº 4. Paviments.

Annex nº 5. Travesses.

Annex nº 6. Cargoleria

Annex nº 7 Estudi de seguretat i salut.

Annex nº 8. Pla de treballs

Annex nº 9. Gestió de residus.

Annex nº 10 Justificació de preus

Annex nº 11 Preus per al coneixement de l'administració

DOCUMENT Nº 2.- PLÀNOLS.

01.- Situació i índex

02.- Emplaçament.

03.- DPTM (Domini Públic Marítim-Terrestre)

04.- Topografia

05.- Planta Superfícies

06.- Destalls

07.- Zones de Treball

DOCUMENT Nº 3.- PLEC DE CONDICIONS.

DOCUMENT Nº 4.- PRESSUPOST.

1.- Amidaments.

2.- Quadre de preus núm. 1

3.- Quadre de preus núm. 2

4.- Pressupost.

5.- Resum del Pressupost.

6.- Últim full.

14. CONCLUSIONS.

L'equip autor del projecte considera que s'han realitzat els estudis necessaris per a proporcionar un coneixement adequat, i s'han definit amb un nivell de detall suficient les obres que constitueixen l'actuació, per la redacció d'aquest projecte.

Tortosa, agost de 2025.

L'autor del projecte:



Miquel Àngel Albacar Damian

Enginyer de Camins, Canals i Ports.
Núm. de col·legiat: 19.520

ANNEXES A LA MEMÒRIA

DOCUMENT

1

ANNEX N° 1.- REPORTATGE FOTOGRÀFIC

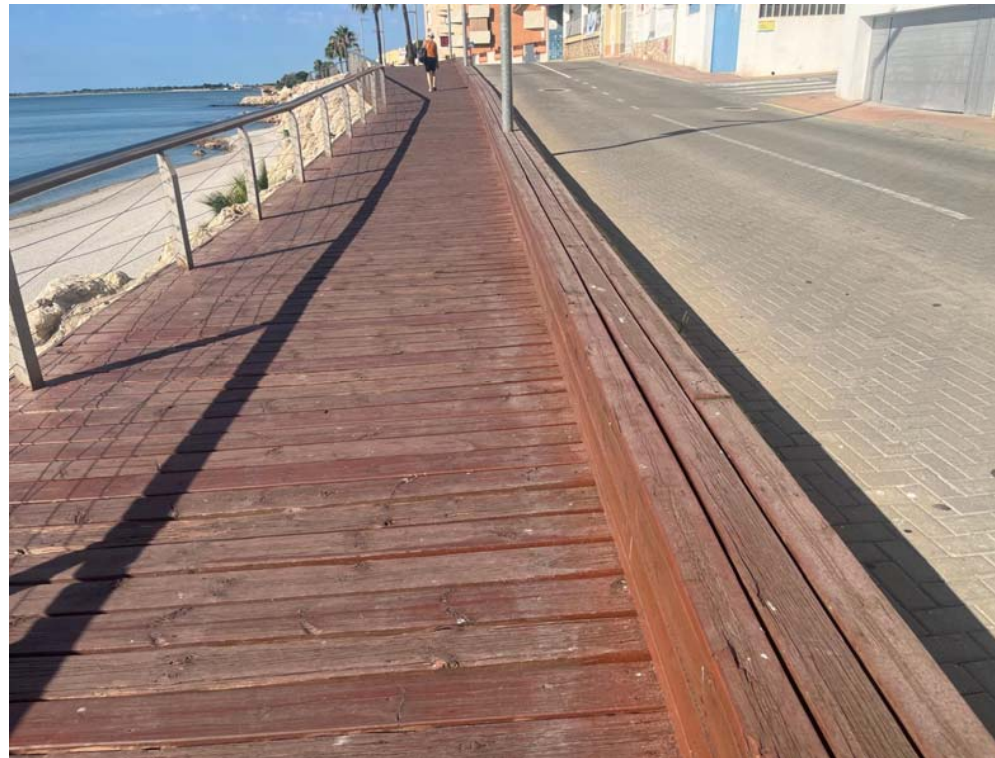

Fotografia 1: Zona de treball 1



Fotografia 3: Zona de treball 1



Fotografia 2: Zona de treball 1

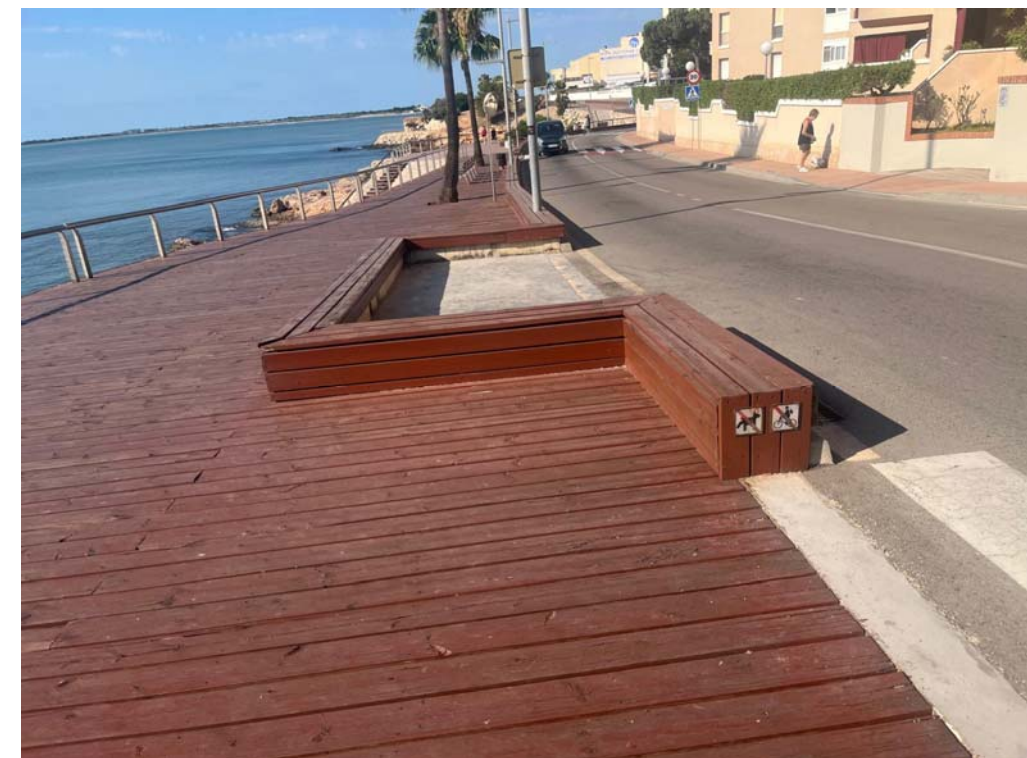

Fotografia 4: Zona de treball 1

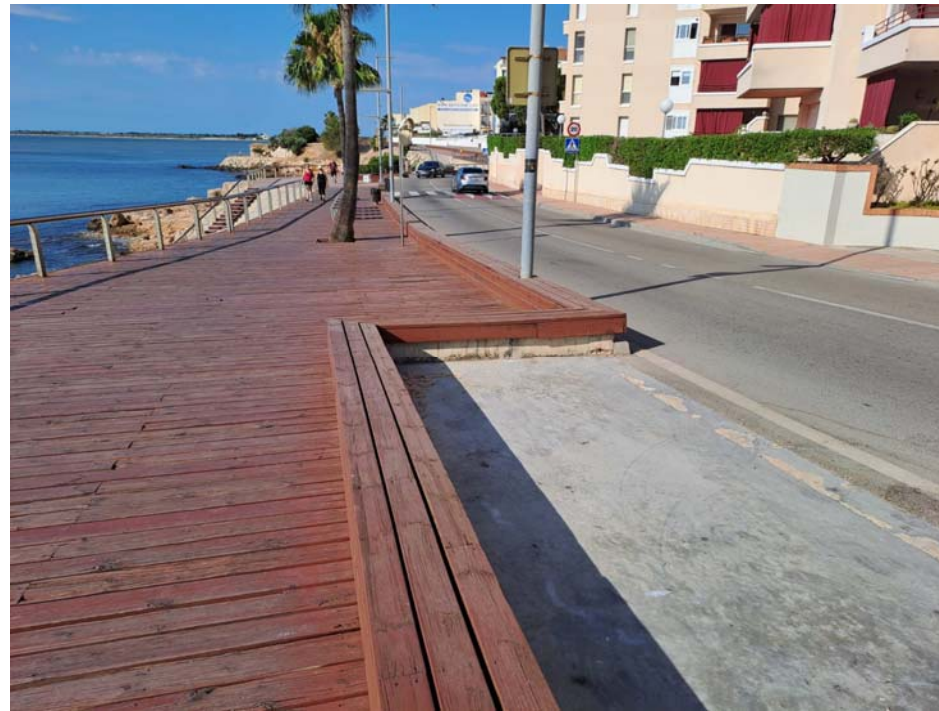

Fotografia 5: Zona de treball 1



Fotografia 7: Zona de treball 1

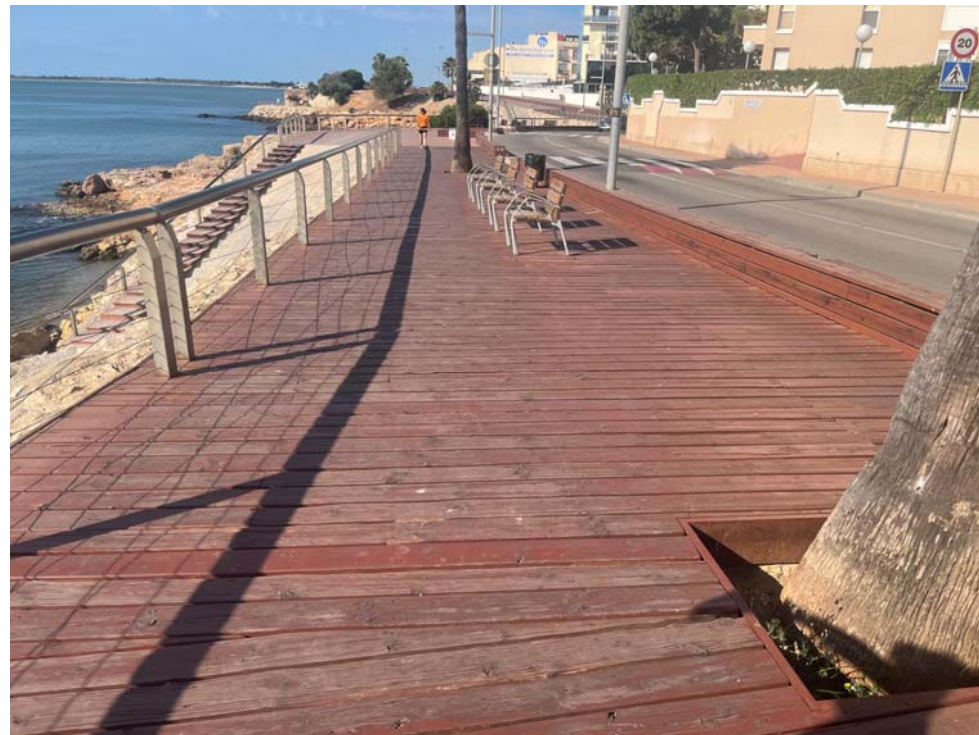

Fotografia 6: Zona de treball 1

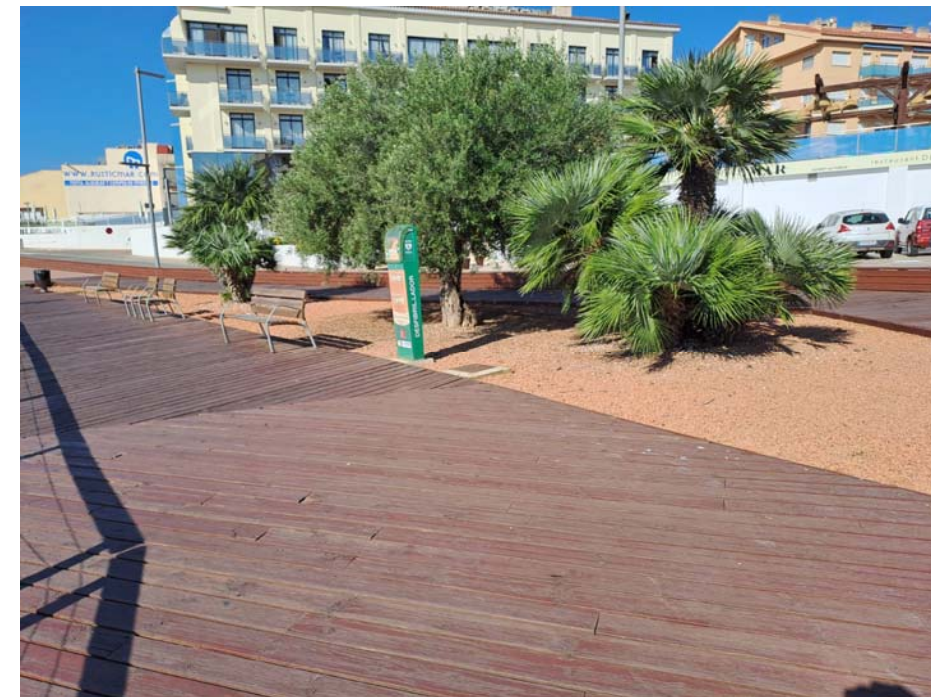

Fotografia 8: Zona de treball 2



Fotografia 9: Zona de treball 3



Fotografia 11: Zona de treball 4



Fotografia 10: Zona de treball 4



Fotografia 12: Zona de treball 4



Fotografia 16: Desperfectes de la tarima



Fotografia 18: Desperfectes de la tarima



Fotografia 17: Desperfectes de la tarima

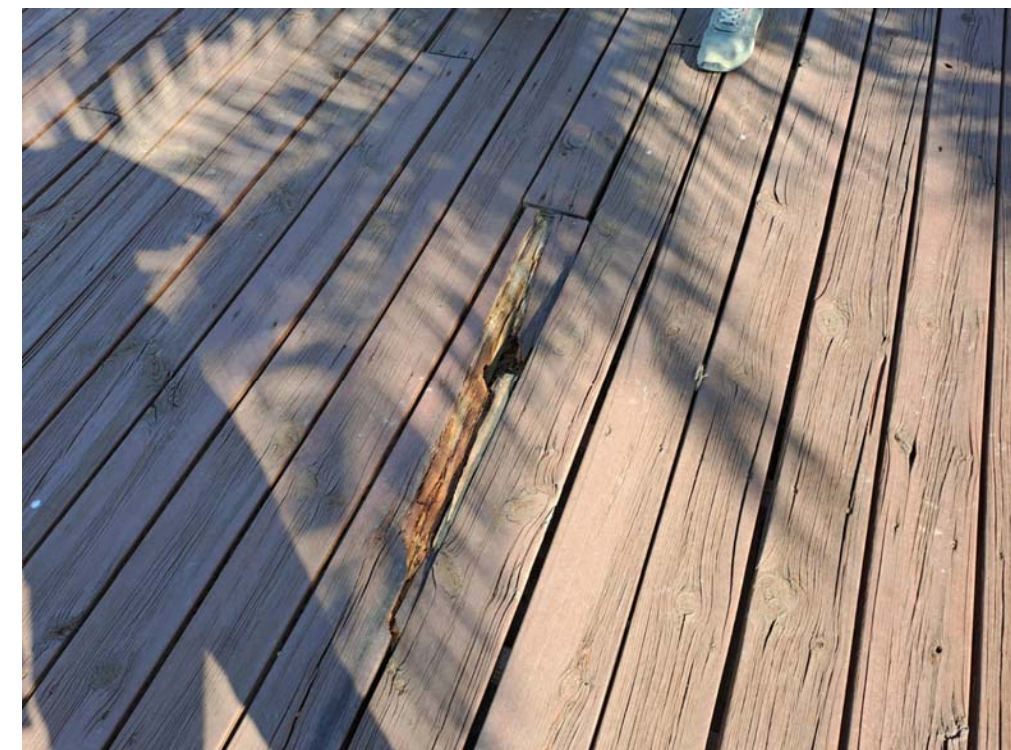

Fotografia 19: Desperfectes de la tarima

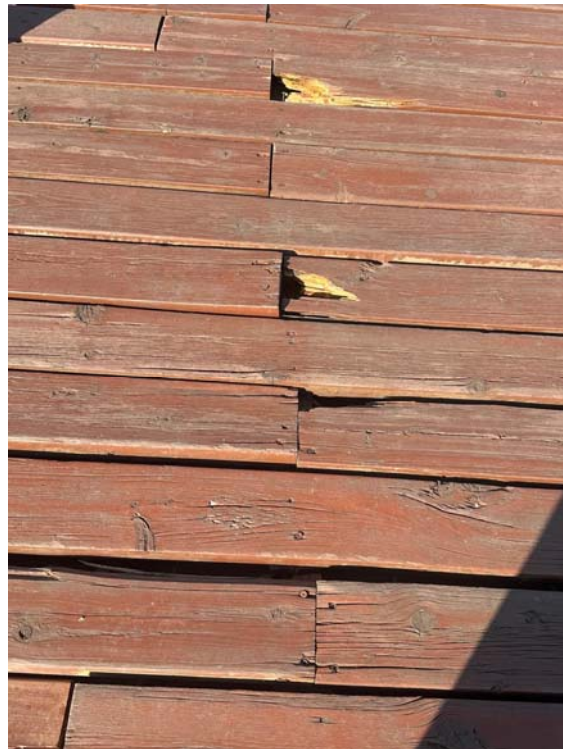

Fotografia 20: Desperfectes de la tarima

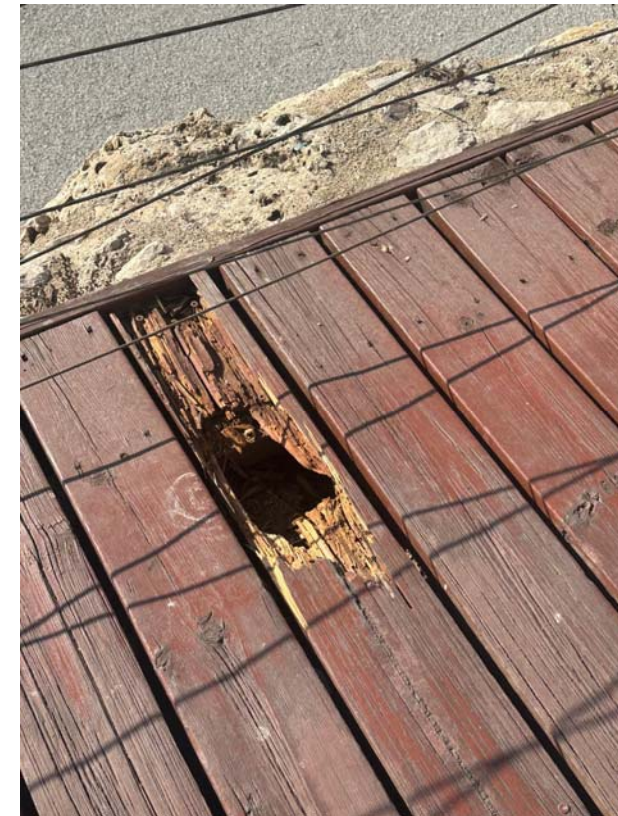

Fotografia 22: Desperfectes de la tarima

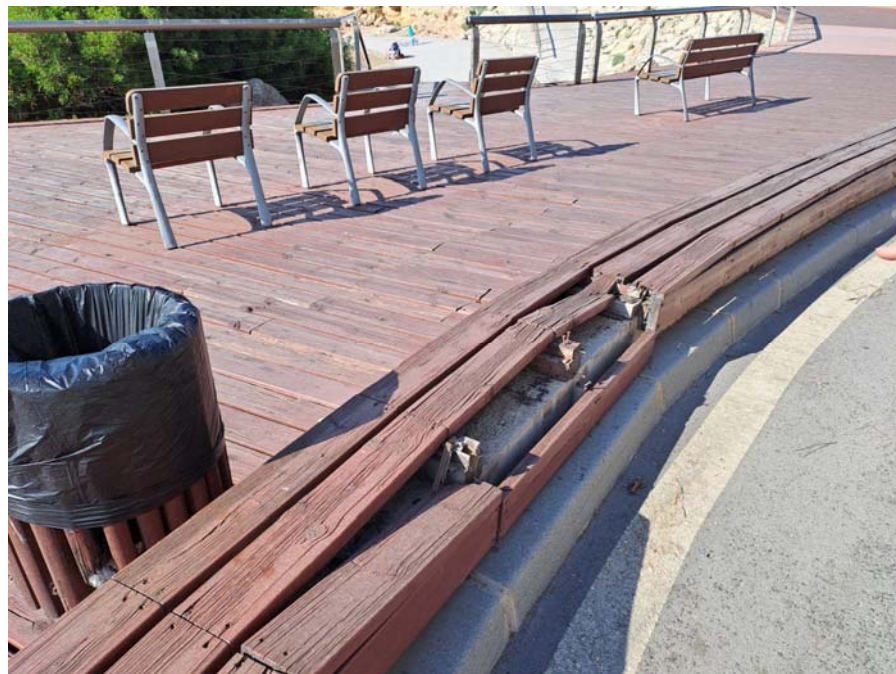

Fotografia 21: Desperfectes de la bancada

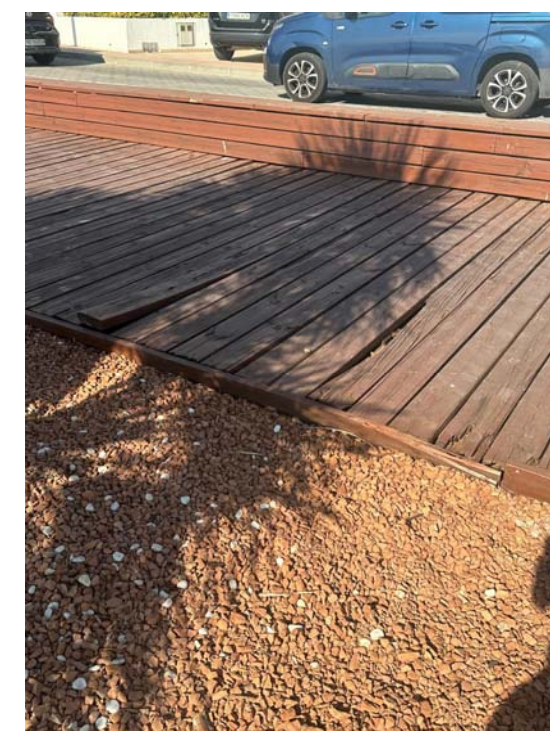

Fotografia 23: Desperfectes de la tarima



Fotografia 24: Desperfectes de la tarima

ANNEX 2.- ANTECEDENTS.

INDEX

1	NECESSITAT DEL PROJECTE.....	3
2	AFECTACIÓ DOMINI PÚBLIC MARITIM-TERRESTRE (DPM).....	3
3	INSPECCIONS PREVIES	3
4	PATOLOGIES I SOLUCIONS.....	3
5	PLANIFICACIÓ ACURADA DE L'OBRA.....	3

1 NECESSITAT DEL PROJECTE

En data 26 de maig de 2025, l'Ajuntament de l'Ampolla va formalitzar l'encàrrec tècnic per a la redacció d'un projecte constructiu de restauració i reposició del paviment de fusta actual del passeig marítim, en el tram comprès entre la Ronda del Mar i Passeig de l'Arenal, en resposta a la necessitat de garantir la seguretat, la funcionalitat i la dignitat urbana d'un espai de gran valor estratègic per al municipi, especialment durant l'època turística. El passeig constitueix una infraestructura clau per a la mobilitat de vianants, la connectivitat del litoral i la promoció del turisme local, alhora que compleix una funció estructural com a corredor litoral entre diferents punts d'interès públic.

2 AFECTACIÓ DOMINI PÚBLIC MARITIM-TERRESTRE (DPM)

El tram afectat transcorre en part sobre terrenys qualificats com a Domini Públic Marítim-Terrestre, i per tant sotmesos a les limitacions i condicionants establerts per la Llei 22/1988, de Costes, i pel seu Reglament aprovat per Reial decret 876/2014. Aquesta condició normativa ha estat determinant en la definició de l'abast de les actuacions, limitant les intervencions a treballs de restitució i manteniment de l'estructura preexistent, sense ampliació de superfície ni execució d'obra nova permanent, a excepció de les zones que queden fora de l'àmbit del DPMT, on es preveu fer una actuació més permanent amb llambordes com les ja existents en el mateix passeig.

3 INSPECCIONS PREVIES

Les inspeccions prèvies i l'aixecament planimètric realitzat han constatat la necessitat de substituir el paviment deteriorat per un de nova execució amb característiques funcionals i estètiques equivalents o millorades, garantint-ne la compatibilitat amb l'entorn, la resistència als agents ambientals i la seva adequació a la normativa d'accessibilitat i seguretat en espais públics.

4 PATOLOGIES I SOLUCIONS

Aquest tram presenta un elevat grau de deteriorament, tant del paviment superficial com dels elements estructurals de suport. L'entramat existent, format per taulons de fusta natural, requereix actuacions de manteniment i reposició contínues a causa de la degradació provocada per l'exposició a agents ambientals marins (humitat, salinitat, radiació solar i cicles tèrmics). A més, les biguetes de fusta que conformen l'estructura portadora

presenten un estat avançat de degradació, amb pèrdua de secció i capacitat portadora, fet que comprometen la seguretat i funcionalitat de l'obra.

Davant la inviabilitat tècnica i econòmica de mantenir el sistema actual, i amb l'objectiu de millorar la durabilitat, la seguretat estructural i la reducció del manteniment ordinari, es proposa la substitució integral tant del paviment com de l'estructura portadora de fusta per un sistema constructiu alternatiu, basat en materials més resistents, estables davant l'agressivitat marina i amb requeriments de manteniment mínims al llarg del cicle de vida de l'obra.

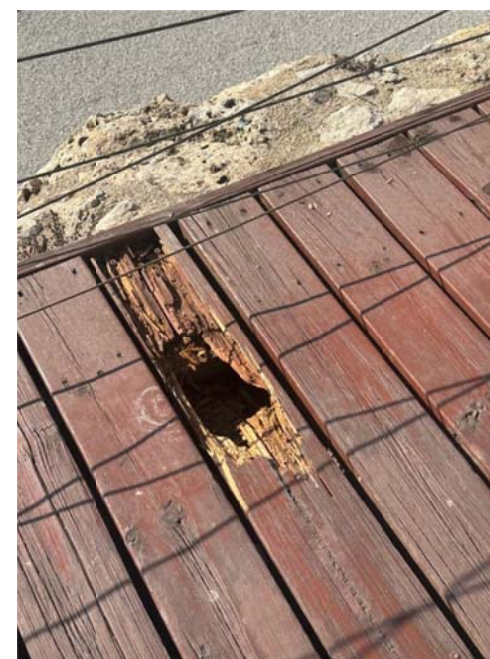

5 PLANIFICACIÓ ACURADA DE L'OBRA

L'actuació prevista es troba, a més, condicionada per la necessitat de minimitzar l'impacte temporal de les obres, especialment tenint en compte l'alta ocupació de l'espai durant els mesos d'estiu. Per aquest motiu, el calendari d'execució s'ha plantejat de manera que les intervencions es concentrin fora de la temporada alta, i amb sistemes constructius àgils que permetin la reposició ràpida i segura del paviment.

Aquest projecte s'emmarca, per tant, en una línia d'actuació de manteniment i millora d'infraestructures existents en zona costanera, compatible amb la legislació de costes i amb els criteris de protecció ambiental i paisatgística, i dona resposta a una necessitat real i immediata de preservació del patrimoni urbà i funcional del municipi de l'Ampolla.

ANNEX 3.- ANNEX CONSTRUCTIU.

ÍNDEX

1. DESCRIPCIÓ PROCÈS CONSTRUCTIU.....	3
1.1 Retirada de la tarima vella	3
1.2 Planificació de les obres	3
1.3 Zona de llambordes	3
1.4 Travesses	3
1.5 Tarima i tornilleria	4
1.6 Bancada.....	4
1.7 Manteniment	5
1.8 Zones d'actuació, Materials existents i a emprar i superfícies de l'obra	5



1. DESCRIPCIÓ PROCÈS CONSTRUCTIU

L'actuació prevista es desenvoluparà en un àmbit consolidat del passeig marítim, on s'actuarà exclusivament sobre l'estructura superficial existent sense modificar ni alterar la plataforma de suport, que està constituïda per una solera de formigó. Les obres es plantegen amb l'objectiu de garantir una intervenció ràpida, eficient i compatible amb l'ús públic de l'espai, minimitzant les afectacions a la mobilitat i l'activitat del front marítim. En la zona que queda fora de l'àmbit del DPMT es continuarà amb un paviment de llambordes de les mateixes característiques que les existents en alguns trams, per evitar així costos de manteniment, i augmentar la durabilitat.

1.1 Retirada de la tarima vella

Els treballs s'iniciaran amb la retirada de la tarima actual i de l'estructura de suport existent, que serà desmuntada mitjançant eines manuals i mecàniques lleugeres. Aquesta operació inclourà la separació i extracció de totes les peces deteriorades, així com la neteja del pla de suport per tal de garantir la correcta implantació del nou sistema. Els residus generats seran gestionats d'acord amb la normativa ambiental vigent, amb especial atenció a la separació entre fusta, plàstic i elements metàl·lics.

1.2 Planificació de les obres

Per a la planificació de les obres és fonamental que la solera on s'instal·laran les travesses que fan de suport a la tarima sigui estable i es pugui drenar l'aigua i filtrar-se correctament o es planifiqui una pendent correcta mínim 1% cap al mar per a desaiugar sense perill d'estancament.

Si en aixecar tota la tarima existent i descobrir la solera es troben desnivells elevats, es procedirà a col·locar formigó armat amb 3ø8 i 2ø8, baix de les travesses, cada 50 cm, amb la finalitat d'anivellar l'estructura i mantenir la formació plana de l'entarimat a més de deixar passar l'aigua de pluja cap al mar. El pendent de la base es deixarà com està, per assegurar el drenatge correcte cap al mar, de la instal·lació. (plànol detalls)

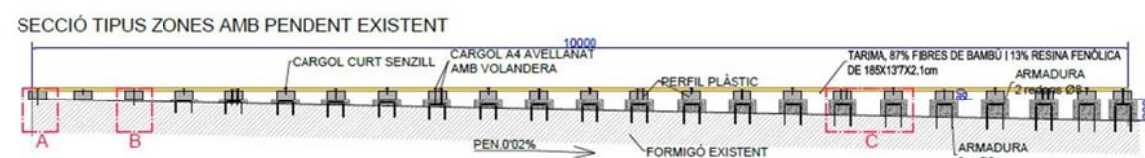

La planificació d'aquesta intervenció contempla la seva execució fora de la temporada alta, de manera que l'impacte sobre l'ús ciutadà i l'activitat econòmica local sigui el mínim possible. Així mateix, es preveuen mesures d'organització i tancament de l'obra per garantir la seguretat dels

vianants durant tota la fase de treballs. Les actuacions es duran a terme per fases, segons les zones de treball definides al plànol de zones de treball, amb un control tècnic de cada etapa per tal d'assegurar la qualitat, l'alineació i la correcta fixació de tots els elements.

1.3 Zona de llambordes

A la zona que s'ha decidit posar llambordes fora del DPMT, s'estendrà un llit d'arid damunt la base de formigó existent, (normalment sorra o grava fina) que té les funcions de regularitzar i anivellar, ja que el formigó, tot i ser una base sòlida, pot presentar petites irregularitats o desnivells. El llit d'arid crea una capa uniforme que permet ajustar amb precisió el nivell i la posició de cada llamborda.

També té una capacitat drenant, permet que l'aigua s'infiltri i s'escoli cap als punts de drenatge previstos, evitant que l'aigua s'acumuli sota les llambordes i provoqui moviments, gelades o humitats.

L'arid a més reparteix les càrregues i fa amortiment, funciona com un "coixí" que dissipa millor les càrregues (trànsit de persones o vehicles) i absorbeix petits moviments sense que les peces es trenquin o es desplacin. Facilita el muntatge i manteniment, ja que, treballar amb llambordes directament sobre el formigó seria complicat, qualsevol correcció requeriria picar el formigó. Amb el llit d'arid, es poden fer ajustos fàcilment durant la col·locació i substituir peces en el futur sense danyar la base.

Es recomana un tipus d'arid de sorra gruixuda rentada o grava molt fina, i un gruix aproximat de entre 3 a 5 cm.

1.4 Travesses

Un cop condicionada la base, es procedirà a la col·locació de les travesses estructurals de plàstic reciclat, que actuaran com a rastrells o subestructura portadora de la tarima que seran de 8x16x390. Aquestes travesses es disposaran sobre el formigó amb una separació regular de 46 cm entre eixos i paral·leles a la carretera i al mar amb punts de formigó intermitents cada 50 cm de manera que pugui filtrar l'aigua entre els taulons de la tarima i desaiugar cap a la platja.

Per garantir la seva estabilitat i evitar desplaçaments o aixecaments, els perfils de plàstic reciclat seran perforats i anclats mecànicament al formigó existent o a la formació del mateix per salvar els desnivells, utilitzant cargols metàl·lics amb tacs UNEX, sistemes d'expansió adequats o resines epoxi per a aquest tipus de suport. Aquesta mesura assegura una unió ferma i duradora, resistent a l'efecte del pas de vianants, l'acció del vent i les dilatacions pròpies dels materials.

En tota la superfície de la bancada tant en horitzontal com en la vertical de cara al mar, també es posaran travesses de plàstic per poder collar els llistons de fusta, en aquest cas la secció de les

travesses serà de 5x10, en la vertical de cara a la carretera només es posarà un llistó que es collarà a les travesses que están col.locades horitzontalment, veure plànol detalls 3

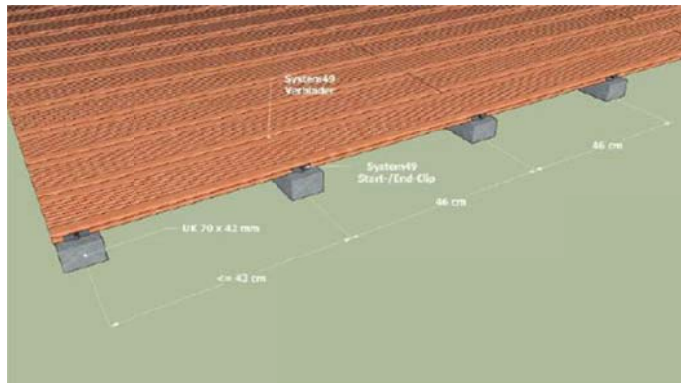

Imatge tipus del sistema emprat

1.5 Tarima i tornilleria

Sobre aquesta subestructura s'hi disposarà la tarima de fusta amb base de fibra de bambú, o similar de fusta, en perfils de 137 mm d'amplada, 21 mm de gruix i 1.850 mm de llargada, amb acabat marró, antilliscant i resistent a la intempèrie, o similar de fusta. La col·locació es farà de manera perpendicular a les travesses, mitjançant cargols d'acer inoxidable, garantint una junta entre peces de 0.005 m i una alineació homogènia en tota la superfície. L'ordre de muntatge seguirà una seqüència lineal, avançant de manera progressiva i contínua, per Zones de treball definides a l'apartat de Plànols, de manera que es pugui compatibilitzar l'obra amb el manteniment parcial del pas per zones no afectades, sempre que sigui possible.

Per tal de garantir una unió mecànica eficaç i duradora entre els diversos components del sistema constructiu, els anclatges emprats hauran de travessar successivament les làmines de bambú, o similar de fusta que conformen el revestiment exterior, la travessa de plàstic que actua com a estructura de suport intermedi i, finalment, ancorar-se fermament al substrat de formigó que constitueix la base, aquesta unió es produirà mínim 18 ancoratges/m². Es Cargolaran tornillos d'acer inoxidable A4 (AISI 316) com a mínim a 3 punts del llistó de 1,85 m de llarg, després cada 46 cm, en contacte amb les travesses es col·locaran cargols senzills per no encarir en excés l'obra.

Aquesta configuració permet assegurar una transmissió correcta de les càrregues i proporciona estabilitat a l'acabat superficial. Els cargols seleccionats hauran de disposar de la longitud i resistència adequades per assolir una profunditat d'ancoratge mínima dins del formigó, de 3 cm, per tant els tornillos hauran de ser de 14 cm com a mínim de llargada, d'acord amb les especificacions tècniques establertes en projecte i tenint en compte les càrregues d'ús previstes.

Per tal de preservar la integritat de les làmines vegetals i garantir una instal·lació neta i segura, caldrà emprar sistemes de perforació prèvia en la tarima ja que la seva duresa no permet cargols autopercorants.

1.6 Bancada

En tot el límit de l'àmbit de l'actuació lliandant amb la carretera, existeix una bancada de formigó folrada de fusta que també mostra un estat de deteriorament avançat, aquesta bancada també formarà part de l'àmbit d'actuació i se substituirà la fusta vella existent, per travesses de plàstic 100% reciclat de 5cm per 10cm a mode de rastells i un acabat superficial de tarima tipus Moso bamboo (*Phyllostachys edulis*) amb una composició de 87% fibra de bambú i i 13 % resina fenòlica, amb una densitat de 1150kg/m³, o similar de fusta.

La superfície a cobrir amb aquest acabat és, tota la superfície de la bancada (horitzontal) i la perpendicular al terra per la banda del passeig (vertical), per la banda de la carretera només es posarà un llistó a mode de tapajunts de la travessa de plàstic a la qual quedarà collada.

En tota la bancada no serà necessari collar els llistons fins al formigó per la qual cosa, es collarà la travessa al formigó i el llistó de bambú o similar de fusta ,a la travessa, així doncs s'optarà per cargols senzills tipus A4 4,0x60 TX25 d'acer inoxidable.



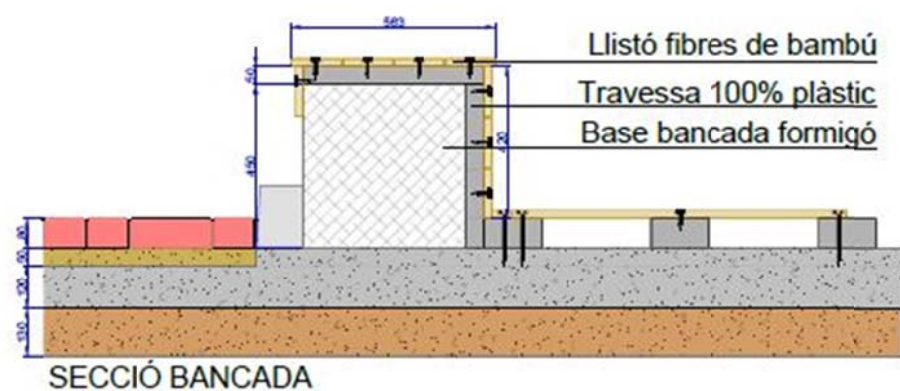

1.7 Manteniment

Per al manteniment futur, que es conservi el color i les propietats de la tarima de bambú, o similar de fusta, cal aplicar oli de tarima de bambú, o similar de fusta, a base d'aigua, per mantenir el color natural i prevenir l'envelliment prematur. S'aplicarà, una vegada instal·lada la tarima sense tractar durant un període de 30 dies aproximadament, per garantir una millor absorció de l'oli i augmentar significativament la resistència del bambú, o similar de fusta. Es recomanable també utilitzar en anterioritat un netejador, esperar que sequi i procedir a aplicar l'oli. Es recomana aplicar-ho en condicions climatològiques seques, i sense exposició extrema a la calor ni als rajos de sol.

Aquest mateix procediment es recomana d'aplicar almenys un cop l'any i així, evitar el màxim possible, el deteriorament del material.

1.8 Zones d'actuació, Materials existents i a emprar i superfícies de l'obra.

ZONA	MATERIAL EXISTENT	MATERIAL A EMPRAR	SUPERFÍCIES m2
ENTARIMAT A SUBSTITUIR	TRAVESSA FUSTA DE PI TARIMA FUSTA DE PI	TRAVESSA 100% PLÀSTIC TARIMA FIBRES BAMBÚ, O SIMILAR DE FUSTA	1.927,98 m2
PAVIMENT A SUBSTITUIR	TRAVESSA FUSTA DE PI TARIMA FUSTA DE PI	LLAMBORDA DE FORMIGÓ	541,39 m2
BANCADA	TRAVESSA FUSTA DE PI TARIMA FUSTA DE PI	TRAVESSA 100% PLÀSTIC TARIMA FIBRES BAMBÚ, O SIMILAR DE FUSTA	465,87 m2

ANNEX 4.- PAVIMENTS

ÍNDEX

1	DESCRIPCIÓ DEL MATERIAL DEL PAVIMENT DE CONGLOMERAT DE FIBRES DE BAMBÚ I RESINES, O FUSTA SIMILAR	3
1.1	Tipologia i composició del paviment.....	3
1.2	Característiques tècniques i prestacions.....	3
1.3	Consideracions de comportament del material	3
1.4	Tractament de la tarima.....	4
2	DESCRIPCIÓ DEL MATERIAL DEL PAVIMENT DE LLAMBORDES DE FORMIGÓ	4
2.1	Requisits de la solera	4
2.2	Col·locació de llambordes sobre jaç de grava.....	5
2.3	Requisits del producte	6
2.4	Manteniment	6
2.5	Referències.....	7
2.6	Característiques tècniques del material	7

1 DESCRIPCIÓ DEL MATERIAL DEL PAVIMENT DE CONGLOMERAT DE FIBRES DE BAMBÚ I RESINES, O FUSTA SIMILAR

1.1 Tipologia i composició del paviment

L'actuació prevista contempla la instal·lació d'un paviment format per tarima amb fusta de bambú, dissenyada específicament per a l'ús exterior. El material seleccionat conte un 87% de fibra de bambú i 13% de resina fenòlica, o fusta similar.



Cada peça que conforma el paviment mesura 21 mil·límetres d'alt, 137 d'ample i 1.850 de llarg, té un acabat de llistó a cara ratllada per assegurar l'antilliscament. Les peces es col·locaran sensiblement separades 0,5 cm per evitar la formació de tolls i el drenatge correcte.



1.2 Característiques tècniques i prestacions

Propòsit d'ús

Adequat per a superfícies col·locades a la intempèrie.

Propietats

És un producte sòlid, compostat per llargues tires de bambú densament prensades. La tarima correspon a la classe de resistència 1 (fongs i insectes), aquesta tarima té una cara llisa i una ranurada, podent-se instal·lar de qualsevol de les dues cares. La baixa contracció permet la col·locació sense fi longitudinalment, amb un acabat als extrems i tractats amb cera al canto frontal. La tarima s'atornilla directament damunt de les travesses, col·locades expressament per a tal efecte, que en el nostre cas seran de plàstic reciclat i que explicarem en l'annex nº 5 . Els tornillos es recomana que siguin de coberta d'acer inoxidable i de les mides necessaries per a perforar la tarima la travessa i fixar-se directament al terra, degut a l'alta densitat de la tarima caldrà perforar-la previament . El conjunt del sistema presenta unes propietats físiques i mecàniques adequades per a l'ús intensiu en zones d'ús públic exposades a la intempèrie. La tarima no pateix podridura, no s'esquerda ni s'estella i ofereix una elevada resistència a la corrosió, als agents biòtics com fongs o tèrmits, i als productes químics com olis i àcids.

1.3 Consideracions de comportament del material

La fusta de bambú tècnica, o fusta similar, presenta un comportament estable i previsible sota condicions d'ús exterior, tot i que, com a material d'origen vegetal, manté una lleugera capacitat de dilatació i contracció en funció dels canvis d'humitat i temperatura. Aquestes variacions, perfectament controlades pel sistema de fixació escollit i per les separacions mínimes entre taulons, no comprometen la funcionalitat del paviment ni afecten la seva resistència mecànica.

Les mesures de la tarima de bambú, o fusta similar, que es pretén col·locar són:

Base b (mm)	Altura a (mm)	Longitud L (cm)
21	137	185

Els detalls de la tarima de bambú, o fusta similar, són:

DETALLS DE LA TARIMA	
Tipus Bambú, o fusta similar	Moso Bamboo (<i>Phyllostachys edulis</i>), o fusta similar
Composició	87% fibra de bambú, 13% resina fenòlica (fusionats a altes temperatures), o fusta similar
Densitat	1.150 Kg/m ³
Acabat	Llistó doble cara llisa /ratllada
Consum tornilleria	18 tornillos/m ² seran anclatges al formigó
Consum de taulers	3,9 taules/ m ²

FITXA TÈCNICA

PROPIETATS	NORMATIVES	RESULTATS
Classe de durabilitat	EN 350	CLASSE "1"
Anti floridures	EN IS0846	CLASSE "0"
Resistència als fongs	EN 152	CLASSE "0"
Resistència als tèrmits	EN 117	CLASSE D (Durable)
Resistència al foc	EN 13501-01	Bfi-sl
Propietats antilliscants	DIN 51097	CLASSE "B"
Duresa Brinell	EN 1534	79,2 N/mm ²
Resistència flexibilitat	EN 408	73,8 N/mm ²
Mòdul d'elasticitat	EN 408	16.700 N/m ²
Estabilitat dimensional	EN 15534-1	Longitud: 4.0% Amplada: 0.6% Gruix: 0%

Amb el pas del temps i l'exposició constant a la radiació solar, pot produir-se una lleugera pèrdua de brillantor o modificació cromàtica superficial, fet que forma part del comportament natural del material i que no representa cap pèrdua de qualitat ni prestacions. La seva superfície pot presentar rugositats puntuals o petites variacions de textura com a resultat dels processos de fabricació i compactació de les fibres de bambú, o fusta similar, considerats també com a característiques pròpies i admissibles del material.

1.4 Tractament de la tarima

Per tal de preservar la durabilitat estètica i funcional del paviment al llarg del temps, es recomana aplicar manteniments periòdics de caràcter preventiu. Aquest manteniment consistirà en neteja regular amb aigua i sabó neutre, evitant l'ús de productes abrasius o solvents agressius, i en la possible reaplicació puntual de protector per fusta d'exterior, si així ho prescriu el fabricant o el subministrador del material. En cas que es detecti una pèrdua progressiva de coloració o brillantor deguda a la radiació ultraviolada, es podrà utilitzar un oli protector específic per a fusta de bambú, o fusta similar, o productes d'acabat compatibles, prèvia comprovació amb una prova localitzada.

El material no requereix cap tipus de vernís, o tractament fungicida, ja que aquests ja han estat integrats dins la pròpia estructura molecular durant la fabricació. En cas de taques, impactes o alteracions localitzades, el sistema permet una reparació selectiva mitjançant substitució de llistons, sempre i quan es mantinguin les fixacions originals i s'utilitzin peces compatibles.

El tractament aplicat en origen i la baixa porositat del material permeten una neteja i manteniment senzills, essent especialment indicat per a paviments d'ús públic intensiu i amb requeriments d'accessibilitat i seguretat. Les operacions de manteniment preventiu hauran de quedar recollides en el pla de manteniment municipal per garantir-ne la funcionalitat i l'aspecte original al llarg de la seva vida útil.

2 DESCRIPCIÓ DEL MATERIAL DEL PAVIMENT DE LLAMBORDES DE FORMIGÓ**2.1 Requisits de la solera**

Prèviament a la col·locació de les llambordes és requerida una elecció òptima del tipus de solera dependent de la tipologia i intensitat del tràfic.

Alguns tipus de solera recomanats són:

Tipus C0 (Recomanada per a tràfic intens de vehicles pesats i per als vianants)

Tipus C1 (Recomanada per a tràfic moderat de vehicles i vianants)

Tipus C4 (Recomanada solament per a tràfic per als vianants i vehicles lleugers)

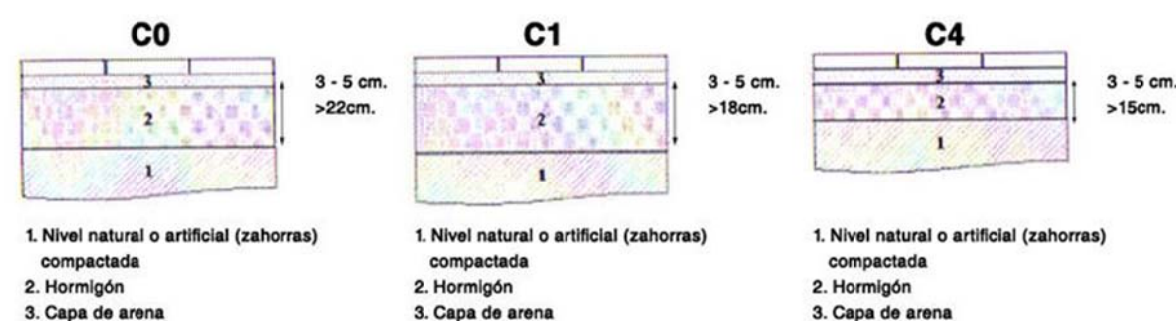

Es pot utilitzar llast com a base (amb espessor d'entre 20 i 25 cm)-En aquest cas, s'haurà de parlar esment a:

- La qualitat del llast (que no contingui argila)
- La correcta compactació (98% -100% assaig Protector modificat)

En el nostre cas aquesta capa ja està feta i és una base de formigó d'uns 15 cm aproximadament, i no podem rectificar ni la seva qualitat ni la compactació, però ens acollirem a l'opció C4 amb un llast d'àrid de 3-5 cm

Consideracions especials sobre la capa de BASE (capa 2):

Haurà d'estar plana sense àrids sortints ni depressions: El jaç de grava (capa 3) no ha d'utilitzar-se com farciment de defectes de la base (capa 2).

Amb el temps, la superfície empedrada tendeix a imitar les manques de la base (deformacions).

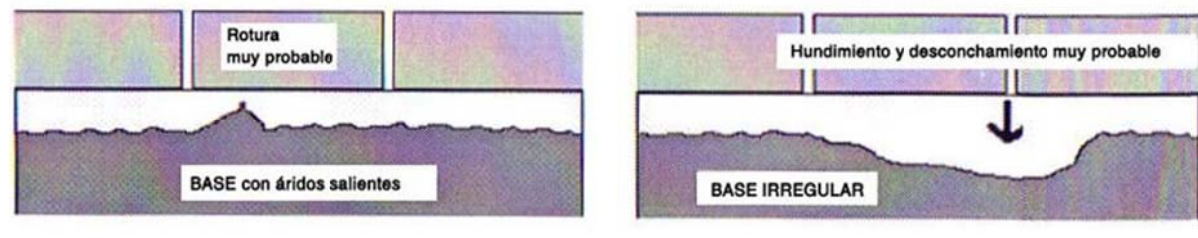

Haurà d'estar adequadament anivellada, i proveïda dels pendents de desguàs (com a mínim del 2%) que han de ser coincidents amb les previstes per a la superfície empedrada. El jaç de grava (capa 3) no ha d'utilitzar-se com element anivellador, perquè s'acaba retenint aigua entre capes (2 i 3).

Les retencions d'aigua provoquen deterioracions de la base i assentaments del jaç que es transmeten a la superfície (deformacions).

Per aquest motiu quan es retiri la fusta existent s'anivellarà correctament la base per evitar qualsevol d'aquest desperfectes posteriorment.

Requisits dels materials:

Sorra per les juntes: sorra fina (0-2 mm) i seca, que no tingui matèria orgànica i argiles, preferiblement de naturalesa silícia rentada.

Jaç de grava: S'empraran àrids de granulometria de 2 a 6 mm. Preferiblement matxucat, exempts de matèria orgànica i argiles.

Formigó: Estàndard tipus H-150 o H-175

Elements de confinament: Aquests elements són vorades, rigoles, registres prefabricats, elements de drenatge o fins i tot els murs que delimiten l'àrea i han de tenir una cara plana cap a la zona a pavimentar.

Consideracions especials sobre els materials:

-L'ocupació de sorres de rejuntat no rentades o de naturalesa calcària implica l'embrutiment sever de la cara vista de la llamborda durant l'operació de rejuntat.

-La sorra de rejuntat haurà d'estar protegida de la intempèrie. Amb elevat grau d'humitat són inadequades per al farciment de juntes.

-No emmagatzemar sorres ni altres materials sobre superfícies acabades d'empedrar perquè és possible l'aparició de cèrcols d'humitat i eflorescències.

-Quant al jaç de grava, no utilitzar àrids amb alt contingut en fins per dues raons:

- perquè existeix risc d'arrossegament amb les aigües superficials que arriben a aquesta capa.

- Perquè el comportament mecànic pot oscil·lar notablement depenent del grau d'humitat (deformacions).

-Per a la capa de formigó, la resistència haurà de ser l'adequada a la tipologia i intensitat del tràfic.

-els elements de confinament haurien de ser suficientment resistents. Els registres haurien d'estar convenientment reforçats amb formigó.

2.2 Col·locació de llambordes sobre jaç de grava

Prèvia col·locació, és requerida l'execució dels elements de confinament que serviran com retingues de jaç de grava i de les llambordes. Aquests haurien d'estar ancorats a la base per a suportar forces transversals de la capa empedrada.

El grava s'estén sobre la base amb l'objectiu de proporcionar un jaç homogeni amb capacitat d'absorbir les diferències d'espessor de les llambordes.

L'anivellació es realitzarà mitjançant llistons fins a aconseguir un espessor entre 4-6 cm (3-5 cm després de compactar).

S'estendrà exclusivament la superfície que vagi a ser col·locada, no deixant zones amb sorra estesa per al dia següent.

Per a la col·locació, podran utilitzar-se mitjans manuals o mecanitzats, ajudant-se de maça de goma per a fixació i anivellació de les llambordes. La col·locació haurà d'arribar fins a les vores de confinament, utilitzant peces prèviament tallades.

Durant la col·locació, el jaç de grava no haurà de trepitjar-se, és a dir, l'operari se situarà sobre les llambordes recentment col·locades.

Les llambordes s'uniran quedant una junta prefixada pels separadors laterals de les peces.

És possible l'aparició de llambordes trencades, fisurades o escantellades per causes diverses (transport, emmagatzematge, manipulació, etc.) i encara que resulta evident, mai han de col·locar-se llambordes defectuoses.

L'emplenat de juntes es realitzarà estenent la sorra de rejuntat mitjançant escombrat en dues adreces perpendiculars. La sorra sobrant haurà de realitzar-se també per escombrat, mai per rentat amb aigua. No haurien d'utilitzar-se barreges que duguin ciments o beurades per al rejuntat.

Les zones col·locades es vibraran per a la seva compactació i fixació, utilitzant plaques o corrans vibrants adequats. Si existeix desnivell, la compactació es realitzarà en sentit ascendent.

Les llambordes es col·locaran en opus spicatum a 90° com en la resta de trams on hi ha aquest tipus de paviment.

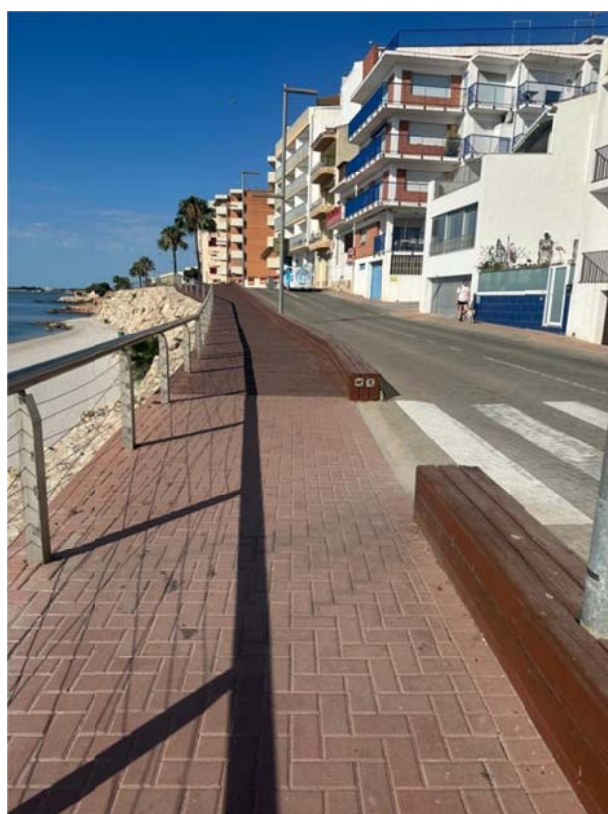

2.3 Requisits del producte

Les llambordes escollides seran del mateix fabricant, de la mateixa gamma cromàtica i en la mateixa direcció que les existents en algun tram del mateix passeig marítim.

La normativa UNE-EN 1338 estableix els requisits aplicables al producte en qüestió si bé, no aconsella sobre que característiques tècniques idònies segons l'ús destinat.

2.4 Manteniment

A continuació oferim uns consells per al correcte manteniment de la superfície pavimentada:

Taques de ciment: És preferible la utilització de mètodes preventius a causa de la dificultat d'eliminació de taques de ciment. Està totalment desaconsellat realitzar barreges amb ciments sobre una superfície pavimentada.

- Sobre superfícies no granallades, les restes de ciment s'eliminaran amb raspall suau amb raspall de niló o similar.
- Sobre superfícies granallades, podrà utilitzar-se doll de sorra (d'intensitat suau) per a eliminar les restes de ciment sense deteriorar la llamborda (aquest sistema és idèntic a l'usat en neteja de façanes).
- Com qualsevol material derivat del ciment, les llambordes són susceptibles a ser atacades per àcids i bases, motiu pel qual queda prohibit utilitzar desincrustants per a eliminar qualsevol tipus de taca.

Taques d'altra naturalesa:

Les llambordes prefabricades són susceptibles d'absorbir líquids vessats en superfície. L'eliminació de taques d'oli o solucions aquoses acolorides és extremadament difícil. És preferible la protecció en obra de les llambordes. Si es detecta un vessament, és imprescindible recollir el mateix amb la major celeritat utilitzant sorra, serradures o similars.

Eflorescències

Les eflorescències són precipitats naturals de carbonats i poden aparèixer sobre qualsevol formigó (fins i tot peces prefabricades). Són de difícil eliminació i tendeixen a desaparèixer amb el temps.

Reposicions:

D'acord amb les instruccions de col·locació abans exposades, les llambordes ofereixen l'avantatge d'una fàcil reposició mitjançant l'aixecat del jaç de sorra, i posterior reutilització.

Consell general per a l'execució de l'obra:

Per a pavimentacions exteriors, és molt recomanable dur a execució la col·locació de les llambordes en les últimes etapes. L'habitual és instal·lar l'oportuna solera, i retardar l'enrajolat el més tard possible.

2.5 Referències

·Normes UNEIX-EN 1338 "Llambordes prefabricats de formigó".

·Manual Tècnic per a la Correcte Col·locació de Llambordes.

2.6 Característiques tècniques del material

A continuació Adjunto característiques tècniques aportades pel distribuïdor del producte, cal fer referència, que en el sistema de fixació al terra no serà com el que s'especifica en aquestes característiques, ja que es tracta d'una zona de molta concurrència i cal tenir una fixació més sòlida i duradora i que quedi fixat directament a la base de formigó. També cal remarcar que no es posaran taulons de tipus encadellat ja que es pretén un drenatge entre les fustes i que aquesta aigua vagi cap al mar.

S'adjunta també les característiques tècniques dels productes a emprar en el manteniment del material a instal·lar com a paviment de bambú o similar de fusta

Tarima de fibra de bambu exterior

- ▶ Tarima de bambu per exterior. Fabricada mitjançant un procés de extrusió, comprimint canya de bambu natural amb resina fenòlica a altes temperatures. Els llistons de bambu son ideals per tarimes a l'exterior donada la seva durabilitat.



REF. PRODUCTE	b (mm)	a (mm)	L (cm)
FBA1370201850CTE	21	137	185
FBA1370201850XTR	21	137	185

Detalls tarima

Tipus de bambú

Moso bamboo (*Phyllostachys edulis*)

Composició

87% fibra de bambú + 13% resina fenòlica
(fusionats a altes temperatures)

Densitat

1.150 kg/m³

Acabat

Lliston doble cara llisa/ratllada.

Testa de las taules de bambú en acabat encadellat.

Consum de grapes aproximad 22 grapes/m²

Guía de instalación de la tarima de bambú

Propósito de uso

Nuestra tarima de bambú es apropiada para el uso de terrazas y balcones expuestas a la intemperie.

La tarima no está testada para componentes de carga estática.

Propiedades

Nuestra tarima de bambú es un producto sólido, compuesta por largas tiras de bambú densamente prensadas. La tarima corresponde a la clase de resistencia 1, siendo así resistente a hongos y picadura de insectos.

La tarima de bambú es procesada e instalada como cualquier tarima de madera. La tarima siempre va a tener una cara lisa y otra cara ranurada estructurada, pudiendo instalar cualquiera de las dos caras como cara visible.

La baja contracción permite la colocación sin fin longitudinalmente. Para este propósito, los tabloncillos se perfilan en los extremos con precisión y se tratan previamente con cera en el borde frontal y en la doble hembra en todo el largo de las piezas.

La tarima se atornilla discretamente sobre un rastrel de madera, bambú o aluminio.

También pueden atornillarse las tablas de forma clásica desde arriba, siendo recomendable la utilización de tornillos de cubierta de acero inoxidable de 5x50 mm. Debido a la alta densidad de la tarima, es necesario perforar previamente la tarima con un diámetro mínimo.

Transporte y almacenaje

Aun siendo la tarima auto resistente a hongos y a la intemperie, no debería de ensuciarse ni estar sumergida en agua antes de su instalación. Por lo tanto, se recomienda almacenarla en un sitio con buena ventilación y a salvo de factores climatológicos externos.

Componentes

- tarima de bambú de 18 o 20 mm de espesor y anchos de 137, 155 o 178 mm
- montaje System49 (tornillos, clips de inicio y conexión)
- Protección de las testas (opcional).
- rastrel de aluminio, bambú o madera dura de clase de resistencia 1

Herramientas

La tarima de bambú se deja cortar, perforar y lijar con herramientas aptas para el uso de maderas duras.

Adicionalmente, se necesitan herramientas de medición y trazado, un nivelador tradicional (burbuja) o láser y un desatornillador.

Planificación

El fundamento sobre el cual se va a instalar el rastrel debe ser estable, resistente a heladas y estar libre de maleza (una protección contra malezas proporciona seguridad adicional). El agua debe poder drenar o filtrarse libremente, alejándola siempre del edificio y teniendo en cuenta la planificación de la pendiente.

Si el lado liso de la tarima se coloca hacia arriba, la tarima de bambú se puede instalar prácticamente sin pendiente. Para reducir y minimizar el riesgo de crecimiento de musgo y el riesgo de deslizamiento causado por el agua estancada, es recomendable instalar la terraza con una pendiente de entre 2-3%, siempre en dirección de la tabla.

En caso de optar por el lado ranurado como cara visible, el agua sólo puede drenar en dirección del tablero, por lo que siempre se debe tener en cuenta una pendiente.

Antes del montaje, se le puede añadir a los extremos una protección adicional (por ejemplo, cera). Los bordes cortados deben tratarse con un aceite apropiado para esta tarima al igual que la superficie.

Requerimientos de material por m² (aproximadamente)

Dimensión	Rastrel	Clips (uds.)	Tablas
137x1850	Superficie de m ² x 2,2	22	3,9
155x1850	(Terrazas o balcones de menos de 20 m ² : Superficie de m ² x 2,2)	19	3,5
178x1850		17	3,0

Instalación

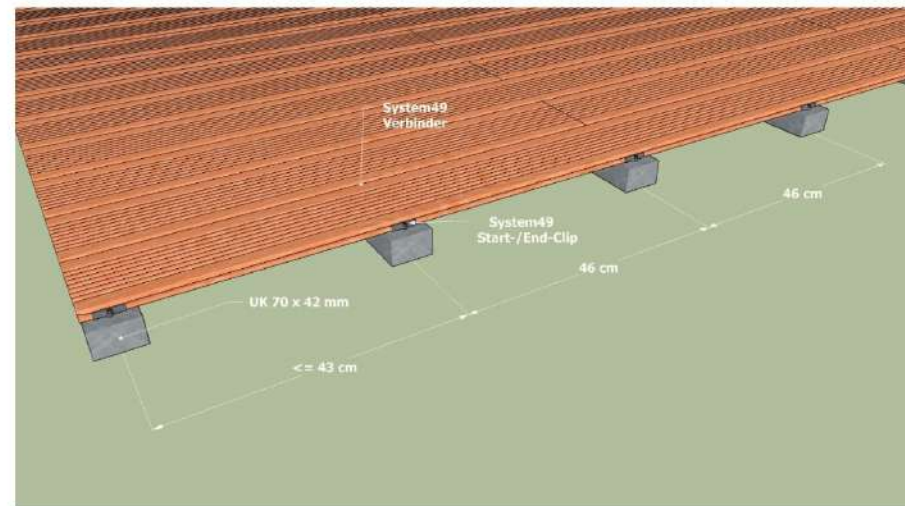

Rastrel

Como rastrel se puede utilizar aluminio, bambú o madera dura de clase de durabilidad 1 (42x70 mm, por ejemplo). Para el rastrel recomendamos aluminio. Los puntos de soporte del rastrel se pueden basar en condiciones locales en pies ajustables (plots) o superficies de carga. La distancia entre rastreles depende del uso, comercial o particular.

El rastrel debe instalarse siempre fijamente, para evitar desplazamientos y chirríos. Asimismo, considerar en el momento de la instalación los factores externos (tormentas, viento, ...) que puedan perjudicar la instalación según la situación geográfica. El agua debe de poder drenar o filtrar siempre libremente. Al igual que al instalar la tarima se ha de tener en cuenta la pendiente, hay que considerar esta también en la instalación del rastrel.

En caso de usar soportes (plots) niveladores en la instalación, seguir las instrucciones de uso de estos.

La tarima tiene un largo fijo de 1,85 metros. La distancia entre rastreles debería de tener 46 cm, 43 cm al inicio/final de la obra (véase imagen). Esta es la única manera de garantizar que cada tabla del rastrel esté siempre centrada y la subestructura (rastrel) esté completamente oculta (véase imagen). Las tablas también se pueden instalar individualmente. En este caso, cada extremo de la placa está unido a una junta de tabloncillos en un marco separado del rastrel. La distancia hasta el final del tablero no debe ser superior a 5 cm en cada caso. Para permitir un drenaje de agua adicional en las caras finales,

también es posible colocar las tablas a una distancia de aproximadamente 3-5 mm en la parte delantera. Por lo tanto, se puede reducir la posible aparición de grietas más pequeñas en los extremos de la cabeza.

Montaje

A pesar de un cuidadoso control de calidad, transporte y almacenamiento, no se pueden descartar daños por completo. Se recomienda verificar las tablas individualmente antes de su instalación, y separar las piezas dañadas.

El borde de la primera fila de las tablas deberá ir atornillado con los clips de inicio/fin.



Como alternativa, también se puede atornillar la cara visible de la primera fila desde arriba. Es imprescindible pre taladrar los agujeros de los tornillos debidamente.

Para el resto de la superficie se utilizarán los clips de continuación. Los clips se enganchan centradamente en los bordes de las tablas y posteriormente se atornillan.



creación de moho, musgo, líquenes, ... Este tipo de ensuciamiento debería de limpiarse ocasionalmente con agua o con un cepillo/escoba.

Limpieza íntegra

Antes de emplear el aceite adecuado para esta tarima, la tarima debe de estar bien limpia (recomendamos utilizar agua y el limpiador de tarima FAXE). Se recomienda utilizar un limpiador de terraza adecuado además de agua. Para superficies pequeñas, es suficiente emplear un cepillo/escoba, para superficies más grandes se recomienda emplear una máquina lijadora con rodillos de carbono de silicio. Una vez la tarima esté limpiada/lijada, se recomienda utilizar una manguera para limpiar la superficie de residuos que se hayan podido formar. Antes de proseguir con otros tratamientos, dejar que la tarima se seque del todo.

Aceitar la tarima con aceite FAXE

La tarima de bambú ya viene aceitada de fábrica. Para que la tarima mantenga el color, así como su típica estructura de bambú, la superficie se debería de aceitar como mínimo una vez al año. El aceite se debe aplicar sobre la cara visible una vez se haya limpiado y secado adecuadamente (siempre seguir las instrucciones de aplicación del fabricante de aceite). Se puede aplicar la primera capa de aceite nada más instalada la tarima, o una vez instalada a no tardar más de 4 meses. Si se prefiere dejar agrisar la tarima, se recomienda darle una capa de aceite, como muy tarde a los 4 meses, para dejar la tarima perfectamente impregnada.

Situaciones especiales

Esta guía de instalación ha sido elaborada con el mayor cuidado y exactitud. Sin embargo, cada obra puede presentar peculiaridades y situaciones especiales. En caso de que se dé una situación especial, póngase en contacto con su distribuidor especializado.

Caso especial: desinstalación de una tabla

Si alguna vez fuera necesario reemplazar una tabla de la superficie instalada, se deben aflojar los tornillos de la fila afectada y quitar los tornillos de la tabla a reemplazar. Las tablas de esta fila han de ser empujadas hacia afuera, aproximadamente 1 cm, para así conseguir que los extremos de la tabla a reemplazar queden completamente libres. Para volver a colocar la tabla reemplazada, seguir los pasos anteriores en orden inverso.

No apriete los tornillos hasta que haya empujado la siguiente fila de tablas.

La última fila se vuelve a fijar con clips de inicio/fin.

Cuidado y mantenimiento

Limpiadores de alta presión, hielo seco, máquinas de vapor o arenadores no son métodos adecuados para limpiar la superficie y no se recomienda.

Precisamente las tarimas están muy expuestas a la intemperie (luz ultravioleta, lluvia, ...) y a la suciedad (jardín, ambiente, ...), siendo una carga considerable. En climas muy húmedos, la superficie originalmente lisa, puede obtener una aparición suave, tanto visible como táctilmente. Esto es normal y no es motivo de preocupación.

Las tarimas de bambú están fabricadas de un producto natural y sostenible, y pueden variar tanto de color como de textura. Dependiendo de la intemperie y del cuidado de la tarima, el color puede desvanecerse y agrisarse.

Mediante un mantenimiento y cuidado regular, se puede mantener el color de la tarima. Para tratar la superficie, utilizar aceite para tarima de bambú FAXE.

La formación de grietas en los extremos no se puede evitar por completo. La tarima de bambú viene de fábrica con una capa de aceite protectora. En caso de tener que cortar las tablas en el transcurso de su colocación, se debe añadir un aceite adecuado sobre la superficie cortada.

Alisar la superficie

Incluso tras una cuidadosa producción y protección de la superficie, la formación de pequeñas fibras en la superficie no se puede evitar por completo. Se recomienda barrer la superficie ocasionalmente con un cepillo/escoba de carbono de silicio.

Limpieza básica

Polución, polen, polvo, ... son elementos que pueden depositarse en la superficie de la tarima y facilitar la

Dasso CTECH

Bamboo decking

Ficha técnica

Propiedades	Normas de prueba	Resultados de prueba
Clase de durabilidad	EN 350	Clase "1"
Anti-moho	EN ISO846	Clase "0"
Resistencia a hongos	EN 152	Clase "0"
Resistencia termitas	EN 117	Clase D (Durable)
Resistencia fuego	EN 13501-01	Bfl-s1
Propiedades antideslizantes	DIN 51097	Clase "B"
Dureza Brinell	EN 1534	79.2 N / mm ²
Resistencia flexibilidad	EN 408	73.8 N / mm ²
Módulo de elasticidad	EN 408	16.700 N / m ²
Estabilidad dimensional	EN 15534-1	Longitud: 4.0%
		Anchura: 0.6%
		Grosor: 0%

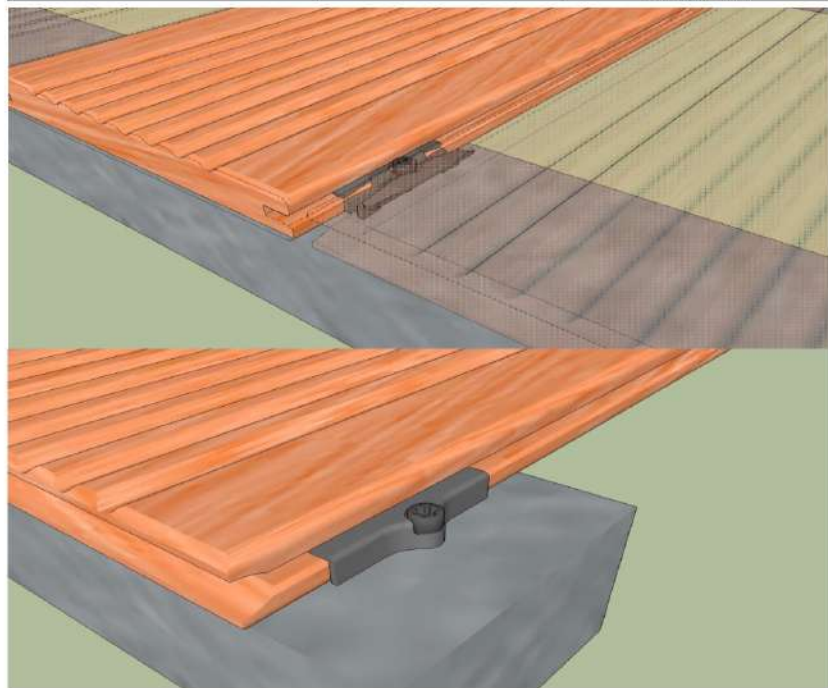

Instalación con grapa oculta System49



WOODCARE SINCE 1926

Mantenimiento

Nombre:	Aceite de tarima de bambú con base de agua
Color:	Bambú
Descripción:	El aceite de tarima de bambú con base de agua FAXE es utilizado para el tratamiento y mantenimiento de superficies de tarimas de bambú, previamente limpiadas adecuadamente. Los pigmentos apoyan a mantener el color natural del bambú y a prevenir el envejecimiento prematuro, mientras al mismo tiempo mantiene la estructura y el dibujo del bambú.
Herramientas:	Cepillo de pelo corto o brocha
Preparación:	Dejar la recién instalada tarima sin tratar durante un periodo de aproximadamente 30 días. Debido a la alta densidad del bambú, y dejando la tarima sin tratar durante ese periodo de tiempo a la intemperie, se garantiza una mejor absorción del aceite para aumentar significativamente la resistencia del bambú. Antes de aplicar el aceite a la tarima de bambú, se recomienda aplicarle el limpiador de tarimas FAXE y dejar que esta se seque. La tarima de bambú tiene que estar completamente seca antes de aplicarle el aceite.
Aplicación:	<ul style="list-style-type: none"> - Aplicar en condiciones climatológicas secas y sin exposición extrema ni al calor ni a los rayos del sol. - Remover el contenido del recipiente cuidadosamente antes y durante la aplicación. Mezclar varios recipientes del mismo producto entre si. - Extender el aceite cuidadosamente y de forma uniforme con un cepillo de pelo corto o brocha a lo largo de la tarima. Evitar la creación de charcos y eliminar el exceso de aceite (especialmente en las juntas y ranuras), con un paño que no deje pelusa o cepillo. - El color del aceite difiere estando enlatado al momento de su aplicación. La tarima percibe una apariencia aceitada una vez se haya evaporado el agua. - Tras un periodo de 24-48 horas, y dependiendo de la intemperie, la superficie recién aceitada queda dura y resistente. Durante ese tiempo la tarima de bambú no puede estar en contacto con agua.
Tratamiento posterior:	La superficie de la tarima de bambú necesita un mantenimiento. Este mantenimiento consiste en limpiar la tarima con el limpiador de tarimas FAXE y una vez completamente seca, aplicar el aceite siguiendo los pasos anteriormente descritos.
Datos técnicos	
Cantidades:	1 litro por cada 12-15 m ²
Secado:	Aproximadamente 36 horas a 20°C
Limpeza:	Limpieza de las herramientas utilizadas con agua
Almacenaje:	Almacenar a temperatura fría, libre de heladas y bien cerrado
Contenido:	Aceites vegetales, agua, pigmentos y fungicidas
GIS-CODE:	HSM-LV10
Instrucciones de seguridad:	<ul style="list-style-type: none"> • Mantener fuera del alcance de los niños • Contiene IPBC (Yodopropinil Butilcarbamato). Puede provocar reacciones alérgicas. • Peligro de autoignición: paños aceitados, polvo de lijado/cepillado u otros podrían auto prenderse. Se recomienda mojar/empañar con agua los trapos utilizados y/o guardarlos en recipientes bien sellados y reciclarlos debidamente.
Última revisión:	04.03.2019
Fabricante:	Esbjerg Farve & Lakfabrik A/S, Energivej 13, 6700 Esbjerg, Dinamarca



WOODCARE SINCE 1926

Nombre:	Limpiador de tarima exterior FAXE
Color:	Incoloro
Descripción:	El limpiador de tarima de exterior FAXE es un concentrado de limpieza apto para terrazas de madera, losas, piedra natural, HPL, WPC/BPC (madera tecnológica) o metal revestido. El limpiador de tarima de exterior FAXE elimina e impide acumulaciones de suciedad, impurezas... mejorando así la resistencia antideslizante.
Herramientas:	Máquina a presión, cubo, cepillo o máquina cepilladora, manguera
Aplicación:	<p>Diluir el producto 1:5 con agua</p> <p>Acondicionamiento de la terraza para la primavera u otoño con un cepillo o una máquina cepilladora:</p> <ul style="list-style-type: none"> • Humedecer la tarima • Cepillar la superficie con el cepillo o la máquina cepilladora con la mezcla del limpiador diluido • Aclarar abundantemente con agua limpia para eliminar toda la suciedad y restos generados. Dejar secar la superficie. <p>Video demostrativo en www.faxe.de</p>
Tratamiento posterior:	Una vez finalizada la limpieza y para proporcionar un correcto cuidado a las tarimas de madera, se recomienda aplicar a la tarima de madera el aceite de tarima de madera FAXE. Para madera grisácea, se recomienda el tratamiento con aceite de madera FAXE con su tonalidad correspondiente.
Datos técnicos:	
Cantidades:	1 litro = aproximadamente 100 m ²
Limpeza:	Limpieza de las herramientas utilizadas con agua
Grado de pH:	Aproximadamente 8
Contenido:	Agua, >5 % tensioactivos catiónicos
Código GIS:	GG40
Última versión:	03.09.2018
Comentarios:	Precaución, contiene cloruro de didecilo dimetil amonio
Instrucciones de seguridad:	<ul style="list-style-type: none"> • Provoca irritación ocular grave • Mantener fuera del alcance de los niños • En caso de precisar la consulta de un médico, tenga a mano el envase o la etiqueta • Lavar la piel abundantemente tras su uso • EN CASO DE CONTACTO CON OJOS: En caso de utilizar lentillas, retirar y deshacerse de ellas. Lavar los ojos durante varios minutos abundantemente con agua.
Fabricante:	Faxe A/S, Energivej 13, 6700 Esbjerg, Dinamarca



No reservamos el derecho a realizar cambios de cara a mejoras técnicas

Fusta de Bambú



ANNEX 5.- TRAVESSES.

INDEX

1	INTRODUCCIÓ	3
2	TIPOLOGIA I DIMENSIONS	3
3	PRESTACIONS I PROPIETATS TÈCNIQUES I DE FLEXIÓ I COMPORTAMENT	3
4	SISTEMA DE COLOCACIÓ I FIXACIÓ.....	4
5	SOSTENIBILITAT I SEGURETAT EN L'OBRA	4
6	JUSTIFICACIÓ TÈCNICA DE LA SOLUCIÓ	4
7	CARACTERÍSTIQUES TÈCNIQUES DEL PRODUCTE	4

1 INTRODUCCIÓ

Es preveu la utilització de travesses estructurals com a subestructura del sistema de tarima. Aquestes travesses tenen un paper fonamental en la transmissió de càrregues, la estabilitat del conjunt i la seva durabilitat davant les condicions ambientals de l'entorn marítim.

2 TIPOLOGIA I DIMENSIONS

Les travesses que s'utilitzaran són perfils sòlids fabricats amb plàstic 100% reciclat, amb una secció de 80 mm d'alçada per 160 mm d'amplada, i llargada 3900mm. El material prové de residus plàstics reciclats, principalment domèstics i industrials que garanteixen una elevada estabilitat mecànica.



Seccions existents i color escollit

RECTANGULAR SECCIONES (mm)



20X70	30X50	30X130
32X85	40X60	40X70
40X80	50X100	50X120
50X150	60X120	80X160

Seccions rectangulars existents

3 PRESTACIONS I PROPIETATS TÈCNIQUES I DE FLEXIÓ I COMPORTAMENT

El material mostra una lleugera flexibilitat pròpia del plàstic reciclat, característica que es considera estable i compatible amb els usos previstos, així com una bona resposta a l'impacte i a l'abradió. A més, la impermeabilitat del producte contribueix a la seva seguretat en entorns humits, i el seu comportament com a aïllant tèrmic i acústic incrementa el confort d'ús. La superfície presenta una textura naturalment rugosa a causa de la composició heterogènia dels residus reciclats, amb possibles variacions cromàtiques i de textura que no comprometen la funcionalitat ni la durabilitat del producte. Aquest comportament és inherent a la naturalesa del material i no constitueix motiu de reclamació segons les condicions del fabricant

Aquest tipus de perfil presenta un comportament especialment indicat per a ambients marins: no absorbeix humitat, no es podreix, no s'esquerda i no requereix cap tractament addicional contra agents biòtics. És altament resistent a la radiació UV, als canvis tèrmics, als impactes i a l'agressivitat dels agents químics. També és un material inert davant la salinitat i els compostos orgànics que sovint es troben en ambients costaners. La seva resistència estructural permet fer-lo servir com a element portador de paviments sense deformacions apreciables a llarg termini.

Composició: Materials plàstics reciclats com Polipropilè (PP) Polietilè (PE) i altres plàstics compatibles.

Densitat: HDT temperatura de flexió tèrmica per calor (0.45 MPa) °C 470.1 s0.49 (ISO 75-1/2) HDT temperatura de flexió tèrmica per calor (1.80 MPa) °C 32.9 s0.35 (ISO 75-1/2)

Propietats de tracció:

Mòdul d'elasticitat (ISO 527_1/-2 mm/min MPa: 1360 s130 (-20°C).

Mòdul d'elasticitat (ISO 527_1/-2 mm/min MPa: 461 s 31 (23°C).

Mòdul d'elasticitat (ISO 527_1/-2 mm/min MPa: 244 s 53 (50°C).

Límit d'elasticitat (ISO527-1/-2;50mm/min (MPa): 26.8 s 0.8 (-20°C)

Límit d'elasticitat (ISO527-1/-2;50mm/min (MPa): 12.9 s 0.2 (23°C)

Límit d'elasticitat (ISO527-1/-2;50mm/min (MPa): 7.4 s 0.6 (50°C)

Deformació estàtica (ISO527-1/-2;50mm/min %: 9.0 s 0.5 (-20°C)

Deformació estàtica (ISO527-1/-2;50mm/min %: 21.1 s 1.1 (23°C)

Deformació estàtica (ISO527-1/-2;50mm/min %: 26.3 s 6.4 (50°C)

Deformació de moment de trencament: (ISO 527-1/-2;50mm/min (%): 253 s 119 (23°C)

Mòduls d'elasticitat (ISO 178:2 mm/min) (MPa); 1564 s 84 (-20°C)

Mòduls d'elasticitat (ISO 178:2 mm/min) (MPa); 460 s 21(23°C)

Mòduls d'elasticitat (ISO 178:2 mm/min) (MPa); 204 s 6 (50°C)

Esforç flector amb una desviació del 3,5% (ISO 178:2 mm/min) (MPa); 30.6 s 1.3 (-20°C)

Esforç flector amb una desviació del 3,5% (ISO 178:2 mm/min) (MPa); 10.3 s 0.3 (23°C)

Esforç flector amb una desviació del 3,5% (ISO 178:2 mm/min) (MPa); 5.0 s 0.1 (50°C)

RESISTÈNCIA AL CLORUR SÒDIC

(ISO 178:2 mm/min) del compost després de submergir-lo en una solució aquosa de clorur sòdic al 10% durant 168 hores.

Mòdul de flexió (MPa); 30.6s 1.3.

Tensió de flexió a 3.5% (MPa);11.3 s 0.4

RESISTÈNCIA A LA HUMITAT (ISO 178:2 mm/min)

Mòdul de flexió (MPa); 30.6 s 1.3.

Esforç de flexió a 35% de flexió (MPa); 11.3 s 0.4.

4 SISTEMA DE COLOCACIÓ I FIXACIÓ

Les travesses es disposaran de manera regular sobre la llosa de formigó existent, amb una separació de 46 cm entre eixos ajustada a les característiques dels taulons de tarima de bambú i a les exigències de càrrega de l'àmbit públic. La fixació es realitzarà mitjançant ancoratges mecànics al formigó, mínim 18 ancoratges/m², consistents en cargols d'acer inoxidable combinats amb tacs d'expansió o resines e-poxi segons prescripció del instal·lador, prèvia perforació de la travessa. Aquest sistema garanteix una unió estable i duradora, resistent a les vibracions, a les dilatacions per temperatura i al trànsit continu de vianants i bicicletes. La resta de cargols seran senzills i només cargolaran la tarima a la travessa de plàstic.

Si en retirar el paviment deteriorat, la solera de base existent mostrés molt de desnivell de cara al mar, es posarien punts de formigó armat ancorat a la base existent amb 3 estribos de ø8. Aquests punts de formigó seran intermitents (cada 50 cm) baix de les travesses amb la finalitat d'anivellar-les i alhora deixar pas a l'aigua d'escorrentia de les pluvials de cara al mar. Aquesta solució requerirà un treball de replanteig acurat.

Per tant la tapa de l'entramat que es posaria en el canto vist de cara al mar no arribarà fins baix, es deixarà un pas de 4 cm per al pas de les pluvials.

5 SOSTENIBILITAT I SEGURETAT EN L'OBRA

L'ús de perfils de plàstic 100% reciclat s'alineja amb els criteris de sostenibilitat i eficiència de recursos promoguts per l'Administració. Es tracta d'un material reciclable novament al final del seu cicle de vida, fet que redueix l'impacte ambiental global del projecte. Durant la seva manipulació en obra, les travesses no generen estelles, vapors ni residus nocius, i poden ser tallades o ajustades amb eines manuals sense risc per als operaris.

6 JUSTIFICACIÓ TÈCNICA DE LA SOLUCIÓ

La selecció d'aquest sistema de subestructura respon tant a criteris de durabilitat i resistència mecànica com a criteris ambientals i de facilitat de muntatge. En un entorn exposat com el passeig marítim de l'Ampolla, l'ús de travesses de plàstic reciclat garanteix una solució tècnica eficient, robusta i amb mínim manteniment, adequada per a un espai públic d'ús intensiu i sotmès a condicions ambientals exigents.

7 CARACTERÍSTIQUES TÈCNIQUES DEL PRODUCTE

Seguidament adjuntem les característiques tècniques del producte aportades pel distribuïdor pel que fa al material plàstic que servirà de subestructura de base

Perfils de plàstics reciclats

Fabricats amb residus plàstics

FORMATS I COLORS



NEGRE



MARRÓ



GRIS



MARRÓ CLAR





FORMATOS

Producimos varios tipos de perfiles, entre ellos:

CUADRANGULAR SECCIONES (mm)



50X50
70X70
90X90
150X150



RECTANGULAR SECCIONES (mm)



20X70 30X50 30X130
32X85 40X60 40X70
40X80 50X100 50X120
50X150 60X120 80X160



CIRCULAR

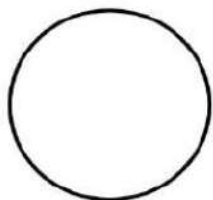

Ø70 Ø90 Ø130



TIPO ESCAMA

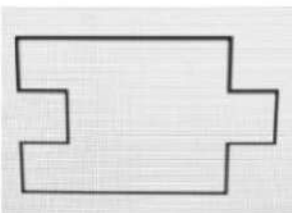

S_28x150
S_32x135

Els perfils de plàstic 100% reciclat d'Equisost són una opció excel·lent quan es vol una solució sostenible i duradora. És una alternativa ecològica, econòmica i duradora a les solucions tradicionals de fusta o metall.

La nostra matèria primera és el plàstic, però RECICLAT. Contribuïm a una economia circular reutilitzant el plàstic per produir nous materials. Contribuïm a un món més sostenible.

Fàcil modelat i fixació (perforar, serrar, caragolar i clavar) Modificacions senzilles i ràpides Sense manteniment ECONÒMIC Llarga vida útil Resistent a olis i aigua salada Baixos costos de manteniment Producte d'alta qualitat Excel·lent relació qualitat-preu Material de construcció perfecte per a perfils robusts i peces.

Resistent al clima Resistent a la putrefacció Sense estelles i amb baix risc de lesions Repel·lí la humitat i no absorbeix aigua Produït mitjançant un procés que reutilitza les matèries primeres. Estalvia recursos en el procés de producció.

PROPIETATS TÈCNIQUES

COLOR: Negre/ Marró / Gris.

SECCIONS (mm)

Rodó: Ø 70 Ø90 i Ø130.

Quadranqular: 50x50; 70x70; 90x90; 100x100; 150x150.

Rectangular: 20x70; 32x85; 40x60; 40x70; 40x80; 50x100; 50x120; 50x150; 60x120; 80x160.

Encadellat: 28x150; 32x135.

LONGITUD MÀXIMA A 240 mm i 390 mm depenent de la secció.

COMPOSICIÓ

Materials plàstics reciclats com Polipropilè (PP) i Polietilè (Pe) altres plàstics compatibles.

DENSITAT 0.90

HDT TEMPERATURA DE DEFLEXIÓ TÈRMICA PER CALOR (0.45 MPa) C°
470.1 s04.9 (ISO 75-1/2)

HDT TEMPERATURA ED DEFLEXIÓ TÈRMICA PER CALOR (1.80 MPa) C°
32.9 s0.36 (ISO 75-1/2)

PROPIETATS DE TRACCIÓ

Mòduls d'elasticitat (ISO 527-1/-2; 1 mm/min MPa: 1360 s130 (-20 °C)

Mòduls d'elasticitat (ISO 527-1/-2; 1 mm/min MPa: 461 s 31 (23 °C)

Mòduls d'elasticitat (ISO 527-1/-2; 1 mm/min MPa: 244 s 43 (50 °C)

Límit d'elasticitat (ISO 527-1/-2; 50 mm/min (MPa): 26.8 s 0.8 (-20° C)

Límit d'elasticitat (ISO 527-1/-2; 50 mm/min (MPa): 12.9 s 0.2 (23 °C)

Límit d'elasticitat (ISO 527-1/-2; 50 mm/min (MPa): 7.4 s 0.6 (50 °C)

Deformació elàstica (ISO 527-1/2; 50 mm/min (%): 9.0 s 0.5 (-20 °C)

Deformació elàstica (ISO 527-1/2; 50 mm/min (%): 21.1 s 1.1 (23°C)

Deformació elàstica (ISO 527-1/2; 50 mm/min (%): 26.3 s 6.4 (50 °C)

Deformació al moment del trencament (ISO 527-1/2; 50 mm/min (%): 253 s 119 (23 °C)

PROPIETATS DE FLEXIÓ

Mòduls d'elasticitat (ISO 178; 2 mm/min) (MPa); 1564 s 84 (-20 °C)

Mòduls d'elasticitat (ISO 178; 2 mm/min) (MPa); 460 s 21 (23 °C)

Mòduls d'elasticitat ISO 178; 2 mm/min) (MPa); 204 s6(50 °C)

Esforc de flexió amb una desviació del 3.5% (ISO 178; 2 mm/min) (MPa): 30.6 s 1,3. (-20 °C)

Esforc de flexió amb una desviació del 3.5% (ISO 178; 2 mm/min) (MPa): 10.3 s 0,3 (23 °C)

Esforc de flexió amb una desviació del 3.5% (ISO 178; 2 mm/min) (MPa): 5.0 s 0,1. (50 C°)

RESISTÈNCIA LA CLORUR SÒDIC

(ISO 178; 2mm/min) del compost després de submergir-lo en una solució aquosa de clorur sòdic al 10% durant 168 hores.

Mòdul de flexió (MPa); 30.6 s 1,3

Tensió de flexió a 3.5% (MPa): 11,3 s 0.4

RESISTÈNCIA A LA HUMITAT (ISO 178; 2 mm/min)

Mòdul de flexió (MPa) 30.6 s 1,3

Esforc de flexió a35.% deflexió (MPa) 11,3. s 0,4



ANNEX 6.- CARGOLERIA

INDEX

Objectiu del sistema de fixació	3
Tipologia i característiques dels cargols	3
Criteris de dimensionament i profunditat d'ancoratge	3
Execució i control de la fixació	3
Comportament i durabilitat del sistema	5

Objectiu del sistema de fixació

Per tal d'assegurar la fixació estable i segura de les làmines de bambú, o fusta similar, sobre la subestructura i el substrat, s'ha projectat un sistema de cargolat directe a través de les tres capes: làmina superior, perfil plàstic i formigó. Els cargols seleccionats han de garantir no només la resistència mecànica adequada, sinó també una elevada durabilitat en condicions ambientals agressives, es col·locaran 18 cargols/m².

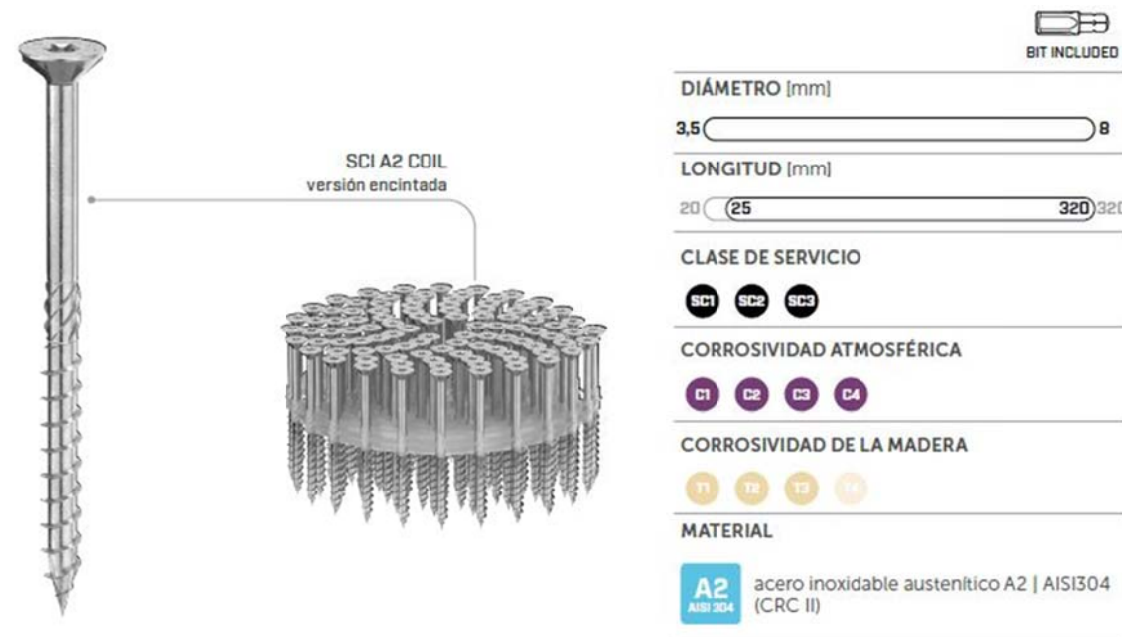

Tipologia i característiques dels cargols

En aquest sentit, es prescriu l'ús de cargols tipus T.R AGLO C/AVELLANA INOX A4 de 6x160/70 TX25 amb rosca parcial i cap avellanat, dissenyats per a aplicacions en fusta dura i materials compostos, i especialment indicats per a ús exterior en entorns marins. Aquest cargol presenta una rosca profunda i auto perforant, que afavoreix una unió eficient entre els elements i evita l'esquinçament del bambú. El cap avellanat permet una col·locació vista però enrasada, de manera que la testa del cargol no sobresurti de la superfície del paviment, garantint així la seguretat per al trànsit de vianants. Per tal d'enfortir la subjecció i prevenir les vibracions per l'ús amb vehicles rodats com bicicletes patinets... afegirem volandera tornejada.

Els cargols d'acer inoxidable A4, també coneguts com a acer inoxidable 316, ofereixen una excel·lent resistència a la corrosió, especialment en entorns marins i amb presència de clorurs. Són una opció robusta i duradora per a aplicacions que requereixen una alta resistència i protecció contra la corrosió.

Característiques tècniques principals

Composició: A més dels components bàsics de l'acer inoxidable (crom, níquel), l'acer A4 conté molibdè, cosa que millora significativament la seva resistència a la corrosió, especialment en ambients amb clorurs i àcids.

Resistència a la corrosió: L'acer A4 és més resistent a la corrosió que l'acer A2 (AISI 304) gràcies al molibdè, cosa que el fa adequat per a entorns marins, aplicacions químiques i altres condicions corrosives.

Resistència a altes temperatures: Tot i que l'acer A4 és més resistent a la corrosió que l'A2, ambdós tipus d'acer inoxidable poden utilitzar-se a altes temperatures, encara que l'A4 és més adequat per a entorns més exigents.

Resistència a baixes temperatures: L'acer A4 pot suportar temperatures de fins a -60 graus centígrads, cosa que el fa adequat per a aplicacions en entorns freds.

Propietats mecàniques: L'acer A4 pot tenir diferents classes de resistència a la tracció, com ara A4-70 (resistència superior als 700 MPa) i A4-80 (resistència superior als 800 MPa), que indiquen la seva capacitat per suportar càrregues.

Aplicacions: S'utilitza en indústries marines, químiques, alimentàries i en aplicacions on es requereix una alta resistència a la corrosió i exposició a ambients agressius.

l'acer inoxidable A4 és una excel·lent opció per a aplicacions que requereixen alta resistència a la corrosió, especialment en entorns marins i amb presència de clorurs, i ofereix propietats mecàniques robustes per a aplicacions exigents.

Criteris de dimensionament i profunditat d'ancoratge

Pel que fa a la longitud, es considera adequada la dimensió de 160 mm, que permet travessar els 21 mm de làmina de bambú o fusta similar i els 80 mm del perfil plàstic, i aconseguir una profunditat d'ancoratge mínima de 30 mm dins el formigó de solera existent. Aquesta profunditat es considera suficient per a aplicacions no estructurals segons els criteris recollits a l'Eurocodi 2 (UNE-EN 1992-4) i les guies ETA (European Technical Assessment) per a ancoratges lleugers en formigó, sempre que les càrregues transmeses siguin moderades i el formigó es trobi en bon estat.

CÓDIGOS Y DIMENSIONES

d ₁ [mm]	CÓDIGO	L [mm]	b [mm]	A [mm]	unid.
3,5 TX 15	SCI3525(*)	25	18	7	500
	SCI3530(*)	30	18	12	500
	SCI3535(*)	35	18	17	500
	SCI3540(*)	40	18	22	500
4 TX 20	SCI4030	30	18	12	500
	SCI4035	35	18	17	500
	SCI4040	40	24	16	500
	SCI4045	45	30	15	200
	SCI4050	50	30	20	400
	SCI4060	60	35	25	200
4,5 TX 20	SCI4535	35	24	11	400
	SCI4540	40	24	16	400
	SCI4545	45	30	15	400
	SCI4550	50	30	20	200
	SCI4560	60	35	25	200
	SCI4570	70	40	30	200
5 TX 25	SCI4580	80	40	40	200
	SCI5040	40	20	20	200
	SCI5045	45	24	21	200
	SCI5050	50	24	26	200
	SCI5060	60	30	30	200
	SCI5070	70	35	35	100
	SCI5080	80	40	40	100
	SCI5090	90	45	45	100
	SCI50100	100	50	50	100

d ₁ [mm]	CÓDIGO	L [mm]	b [mm]	A [mm]	unid.
6 TX 30	SCI6060	60	30	30	100
	SCI6080	80	40	40	100
	SCI60100	100	50	50	100
	SCI60120	120	60	60	100
	SCI60140	140	75	65	100
8 TX 40	SCI60160	160	75	85	100
	SCI80120	120	60	60	100
	SCI80160	160	80	80	100
	SCI80200	200	80	120	100
	SCI80240	240	80	160	100
	SCI80280	280	80	200	100
	SCI80320	320	80	240	100

PRODUCTOS RELACIONADOS



HUS A4
ARANDELA TORNEADA
véase pág. 68

(*)Sin marcado CE.

GEOMETRÍA Y CARACTERÍSTICAS MECÁNICAS

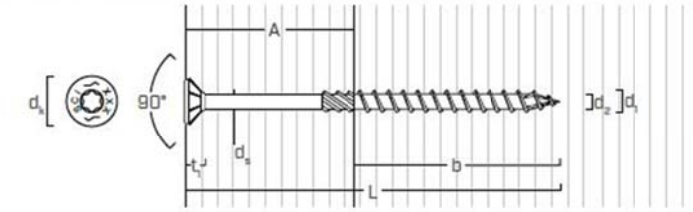

GEOMETRÍA

	d ₁	[mm]	3,5	4	4,5	5	6	8
Diámetro nominal	d ₁	[mm]	3,5	4	4,5	5	6	8
Diámetro cabeza	d _k	[mm]	7,00	8,00	9,00	10,00	12,00	14,50
Diámetro núcleo	d ₂	[mm]	2,25	2,55	2,80	3,40	3,95	5,40
Diámetro cuello	d _s	[mm]	2,45	2,75	3,15	3,65	4,30	5,80
Espesor cabeza	t ₁	[mm]	3,50	3,80	4,25	4,65	5,30	6,00
Diámetro pre-agujero ⁽¹⁾	d _v	[mm]	2,0	2,5	3,0	3,0	4,0	5,0

(1) En materiales de densidad elevada se recomienda pre-perforar en función del tipo de madera.

PARÁMETROS MECÁNICOS CARACTERÍSTICOS

	d ₁	[mm]	3,5	4	4,5	5	6	8
Diámetro nominal	d ₁	[mm]	3,5	4	4,5	5	6	8
Resistencia a la tracción	f _{tens,k}	[kN]	2,2	3,2	4,4	5,0	6,8	14,1
Momento de esfuerzo plástico	M _{y,k}	[Nm]	1,3	1,9	2,8	4,4	8,2	17,6
Parámetro de resistencia a extracción	f _{ax,k}	[N/mm ²]	19,1	17,1	17,2	17,9	11,6	14,8
Densidad asociada	ρ _a	[kg/m ³]	440	410	410	440	420	410
Parámetro de penetración de la cabeza	f _{head,k}	[N/mm ²]	16,0	13,4	18,0	17,6	12,0	12,5
Densidad asociada	ρ _a	[kg/m ³]	380	390	440	440	440	440

Execució i control de la fixació

Per garantir una correcta col·locació, es preveu realitzar una perforació prèvia al perfil plàstic i al formigó, així com un avellanat superficial a la làmina de bambú per facilitar l'enrasat del cap del cargol amb la volandera i evitar l'esquerdament del material. En arribar al formigó, es podrà complementar la fixació amb tacs plàstics de 8 mm, especialment dissenyats per a formigó lleuger o porós, o en el seu defecte amb resines epoxi recomanades per a fer l'efecte del tac.

La distància entre cargols haurà de garantir la correcta fixació de cada làmina, i es recomana situar un mínim de dos cargols per punt de recolzament sobre rastell. El parell de cargolat es regularà amb volandera tornejada per evitar danys a la làmina superior i garantir un ancoratge òptim.

tornillos insertados CON pre-agujero



d ₁	[mm]	3,5	4	4,5	5	6	8	d ₁	[mm]	3,5	4	4,5	5	6	8		
a ₁	[mm]	5-d	18	20	23	5-d	25	30	40	4-d	14	16	18	4-d	20	24	32
a ₂	[mm]	3-d	11	12	14	3-d	15	18	24	4-d	14	16	18	4-d	20	24	32
a _{3,t}	[mm]	12-d	42	48	54	12-d	60	72	96	7-d	25	28	32	7-d	35	42	56
a _{3,c}	[mm]	7-d	25	28	32	7-d	35	42	56	7-d	25	28	32	7-d	35	42	56
a _{4,t}	[mm]	3-d	11	12	14	3-d	15	18	24	5-d	18	20	23	7-d	35	42	56
a _{4,c}	[mm]	3-d	11	12	14	3-d	15	18	24	3-d	11	12	14	3-d	15	18	24

α = ángulo entre fuerza y fibras
d = d₁ = diámetro nominal tornillo

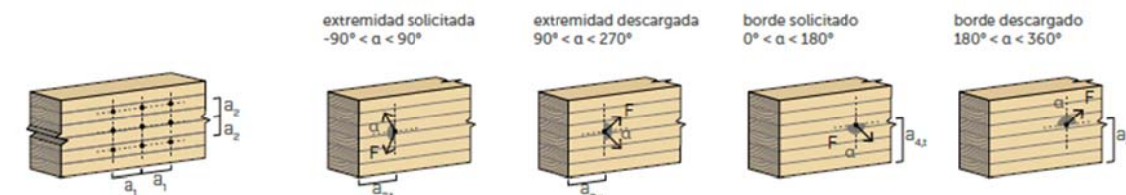

VALORES ESTÁTICOS

VALORES CARACTERÍSTICOS EN 1995:2014

geometria				CORTE		TRACCIÓN		
				madera-madera	madera-madera con arandela	extracción de la rosca	penetración cabeza	penetración cabeza con arandela
d_1 [mm]	L [mm]	b [mm]	A [mm]	$R_{v,k}$ [kN]	$R_{v,k}$ [kN]	$R_{ax,k}$ [kN]	$R_{head,k}$ [kN]	$R_{head,k}$ [kN]
3,5	25	18	7	0,41	-	1,08	0,79	-
	30	18	12	0,55	-	1,08	0,79	-
	35	18	17	0,63	-	1,08	0,79	-
	40	18	22	0,64	-	1,08	0,79	-
4	30	18	12	0,62	-	1,17	0,85	-
	35	18	17	0,68	-	1,17	0,85	-
	40	24	16	0,69	-	1,56	0,85	-
	45	30	15	0,67	-	1,95	0,85	-
	50	30	20	0,76	-	1,95	0,85	-
	60	35	25	0,78	-	2,28	0,85	-
4,5	35	24	11	0,76	-	1,77	1,31	-
	40	24	16	0,88	-	1,77	1,31	-
	45	30	15	0,87	-	2,21	1,31	-
	50	30	20	0,95	-	2,21	1,31	-
	60	35	25	1,04	-	2,58	1,31	-
	70	40	30	1,04	-	2,94	1,31	-
5	80	40	40	1,04	-	2,94	1,31	-
	40	20	20	1,04	-	1,61	1,58	-
	45	24	21	1,13	-	1,93	1,58	-
	50	24	26	1,21	-	1,93	1,58	-
	60	30	30	1,35	-	2,41	1,58	-
	70	35	35	1,35	-	2,82	1,58	-
	80	40	40	1,35	-	3,22	1,58	-
	90	45	45	1,35	-	3,62	1,58	-
6	100	50	50	1,35	-	4,02	1,58	-
	60	30	30	1,48	1,44	1,95	1,55	4,31
	80	40	40	1,77	1,92	2,60	1,55	4,31
	100	50	50	1,77	2,13	3,25	1,55	4,31
	120	60	60	1,77	2,29	3,90	1,55	4,31
	140	75	65	1,77	2,46	4,87	1,55	4,31
8	160	75	85	1,77	2,46	4,87	1,55	4,31
	120	60	60	2,83	3,79	6,76	2,36	7,02
	160	80	80	2,83	4,00	9,01	2,36	7,02
	200	80	120	2,83	4,00	9,01	2,36	7,02
	240	80	160	2,83	4,00	9,01	2,36	7,02
	280	80	200	2,83	4,00	9,01	2,36	7,02
320	80	240	2,83	4,00	9,01	2,36	7,02	

Comportament i durabilitat del sistema

Aquest sistema de fixació garanteix una unió rígida i duradora entre els components, evita moviments diferencials, i assegura un comportament òptim del paviment davant l'acció del trànsit, la dilatació tèrmica i els agents ambientals, sense comprometre l'estètica ni la seguretat de la plataforma. La col·locació vista i enrasada dels cargols facilita el manteniment, i la seva resistència a la corrosió assegura una vida útil prolongada, compatible amb els requeriments del conjunt de l'obra.

PRINCIPIOS GENERALES

- Valores característicos según la norma EN 1995:2014 de acuerdo con EN 14592.
- Los valores de proyecto se obtienen a partir de los valores característicos de la siguiente manera:

$$R_d = \frac{R_k \cdot k_{mod}}{\gamma_M}$$
 Los coeficientes γ_M y k_{mod} se deben tomar de acuerdo con la normativa vigente utilizada para el cálculo.
- Valores de resistencia mecánica y geometría de los tornillos de acuerdo con el marcado CE según EN 14592.
- El dimensionamiento y el cálculo de los elementos de madera deben efectuarse por separado.

- Las resistencias características al corte se evalúan para tornillos insertados sin pre-agujero; en caso de tornillos insertados con pre-agujero, se pueden obtener valores de resistencia superiores.
- Los tornillos deben colocarse con respecto a las distancias mínimas.
- Las resistencias características a la extracción de la rosca se han evaluado considerando una longitud de penetración igual a b.
- La resistencia característica de penetración de la cabeza ha sido evaluada sobre el elemento de madera.
- Las resistencias características al corte madera-madera con arandela se han evaluado considerando la longitud efectiva de la rosca en el segundo elemento.

ANNEX 7.- ESTUDIS DE SEGURITAT I SALUT.

ÍNDEX:

DOCUMENT NÚMERO 1.- MEMÒRIA I ANNEXES.

Memòria.

Apèndix núm. 1.- Fitxes d'Avaluació.

Apèndix núm. 2.- Justificació de preus.

DOCUMENT NÚMERO 2.- PLÀNOLS.

DOCUMENT NÚMERO 3.- PLEC DE CONDICIONS.

DOCUMENT NÚMERO 4.- PRESSUPOST.

4.1.- Amidaments.

4.2.- Quadre de preus número 1.

4.3.- Quadre de preus número 2.

4.4.- Pressupost.

4.5.- Resum del pressupost.

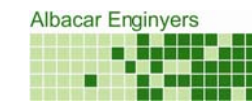

DOCUMENT 1 .- MEMÒRIA

ÍNDEX

1	OBJECTE DE L'ESTUDI DE SEGURETAT I SALUT.....	4	6.2	Vestuaris	10
1.1	Identificació de les obres.	4	6.3	Menjador	10
1.2	Objecte.....	4	7	ÀREES AUXILIARS.....	10
2	PROMOTOR.	4	7.1	Tallers.	10
3	AUTOR/S DE L'ESTUDI DE SEGURETAT I SALUT.....	4	7.2	Zones d'apilament. Magatzems.....	11
4	DADES DEL PROJECTE.....	4	8	TRACTAMENT DE RESIDUS.....	11
4.1	Autor/s del projecte.....	4	9	TRACTAMENT DE MATERIALS I/O SUBSTÀNCIES PERILLOSES.....	11
4.2	Tipologia de l'obra.	5	9.1	Manipulació.	11
4.3	Comunicacions.	5	9.2	Delimitació / condicionament de zones d'apilament.....	12
4.4	Subministrament i serveis.....	5	10	CONDICIONS DE L'ENTORN.....	13
4.5	Localització de serveis assistencials, salvament i seguretat i mitjans d'evacuació.	5	10.1	Serveis afectats.....	13
4.6	Pressupost d'execució material del projecte.	5	10.1.1	Energia elèctrica.	13
4.7	Termini d'execució.....	5	10.1.2	Telefònica.....	13
4.8	Mà d'obra prevista.	5	10.1.3	Gas Natural.	13
4.9	Oficis que intervenen en el desenvolupament de l'obra.....	5	10.1.4	Aigua potable.	13
4.10	Tipologia dels materials a utilitzar a l'obra.....	5	10.1.5	Xarxa de sanejament.	13
4.11	Maquinària prevista per a executar l'obra.	6	10.2	Servituds.	14
5	INSTAL·LACIONS PROVISIONALS.....	7	10.3	Característiques meteorològiques.	14
5.1	Instal·lació elèctrica provisional de l'Obra.	7	10.4	Característiques del terreny.....	14
5.2	Instal·lació d'aigua provisional d'obra.....	8	10.5	Característiques de l'entorn.....	14
5.3	Instal·lació de sanejament.	9	11	UNITATS CONSTRUCTIVES.....	14
5.4	Altres instal·lacions. Prevenció i protecció contra incendis.....	9	12	DETERMINACIÓ DEL PROCÉS CONSTRUCTIU.....	15
6	SERVEIS DE SALUBRITAT I CONFORT DEL PERSONAL.....	9	12.1	Procediment d'execució.....	15
6.1	Serveis Higiènic.	10	12.1.1	Demolicions i desmuntatges.....	15
			12.1.2	Fonaments	¡Error! Marcador no definido.

12.1.3	Estructura	15	21.7	Circulació de vehicles i vianants que afecten l'àmbit públic.....	35
12.2	Ordre d'execució dels treballs.....	15	21.8	Protecció i trasllat d'elements emplaçats a la via pública.	36
12.3	Determinació del temps efectiu de duració. Pla d'execució.....	16	22	RISCOS DE DANYS A TERCERS I MESURES DE PROTECCIÓ.	36
13	SISTEMES I/O ELEMENTS DE SEGURETAT I SALUT INHERENTS O INCORPORATS AL MATEIX PROCÉS CONSTRUCTIU.....	16	22.1	Riscos de danys a tercers..	36
14	MEDIAMBIENT LABORAL.....	16	22.2	Mesures de protecció a tercers.	36
14.1	Agents atmosfèrics.....	16	23	PREVENCIÓ DE RISCOS CATASTRÒFICS.....	36
14.2	Il·luminació.	16	24	PREVISIONS DE SEGURETAT PELS TREBALLS POSTERIORS.	37
14.3	Soroll.....	17			
14.4	Pols.....	18			
14.5	Ordre i neteja.....	20		APÈNDIX 1.- FITXES AVALUACIÓ – RISC - MESURA.....	35
14.6	Radiacions no ionitzants.....	20		APÈNDIX 2.- JUSTIFICACIÓ DE PREUS.....	53
14.7	Radiacions ionitzants.....	24			
15	MANIPULACIÓ DE MATERIALS.....	25			
16	MITJANS AUXILIARS D'UTILITAT PREVENTIVA (MAUP).	26			
17	SISTEMES DE PROTECCIÓ COL·LECTIVA (SPC).	26			
18	CONDICIONS DELS EQUIPS DE PROTECCIÓ INDIVIDUAL (EPI).	27			
19	RECURSOS PREVENTIUS.	27			
20	SENYALITACIÓ I ABALISAMENT.....	28			
21	CONDICIONS D'ACCÉS I AFECTACIONS DE LA VIA PÚBLICA.	29			
21.1	Normes de policia.....	32			
21.2	Àmbit d'ocupació de la via pública.	33			
21.3	Tancaments de l'obra que afecten l'àmbit públic.	33			
21.4	Operacions que afecten l'àmbit públic.	34			
21.5	Neteja i incidències sobre l'ambient que afecten l'àmbit públic.	35			
21.6	Residus que afecten l'àmbit públic.....	35			

1 OBJECTE DE L'ESTUDI DE SEGURETAT I SALUT.**1.1 Identificació de les obres.**

En el present projecte es desenvolupen les obres del "PROJECTE EXECUTIU DE RESTAURACIÓ I REPOSICIÓ DE PAVIMENT DE FUSTA DEL PASSEIG MARÍTIM DE L'AMPOLLA."

En la memòria del projecte executiu estan definides les obres a realitzar.

1.2 Objecte.

El present estudi de seguretat i salut (d'ara endavant E.S.S) té com a objectiu establir les bases tècniques, per fixar els paràmetres de la prevenció de riscos professionals durant la realització dels treballs d'execució de les obres del Projecte objecte d'aquest estudi, així com complir amb les obligacions que es desprenen de la Llei 31 / 1995 i del RD 1627 / 1997, amb la finalitat de facilitar el control i el seguiment dels compromisos adquirits al respecte per part del/s Contractista/es.

En el present Estudi de Seguretat i Salut s'ha dut a terme un estudi aprofundit dels riscos inherents a l'execució de l'obra i de les mesures preventives i cautelars consegüents per garantir la seguretat de les persones en l'execució de les obres en compliment del que determina la Llei 3/2007 del 4 de juliol de l'obra pública en el seu article 18.3.h).

D'aquesta manera, s'integra en el Projecte Executiu/Constructiu, les premisses bàsiques per a les quals el/s Contractista/es constructor/s pugui/n preveure i planificar, els recursos tècnics i humans necessaris per a l'acompliment de les obligacions preventives en aquest centre de treball, de conformitat al seu Pla d'Acció Preventiva propi d'empresa, la seva organització funcional i els mitjans a utilitzar, havent de quedar tot allò recollit al Pla de Seguretat i Salut, que haurà/n de presentar-se al Coordinador de Seguretat i Salut en fase d'Execució, amb antelació a l'inici de les obres, per a la seva aprovació i l'inici dels tràmits de Declaració d'Obertura davant l'Autoritat Laboral.

En cas de què sigui necessari implementar mesures de seguretat no previstes en el present Estudi, a petició expressa del coordinador de seguretat i salut en fase d'execució de l'obra, el contractista elaborará el corresponent annex al Pla de Seguretat i Salut de l'obra que desenvolupará i determinarà les mesures de seguretat a dur a terme amb la memòria, plec de condicions, amidaments, preus i pressupost que li siguin d'aplicació si n'és el cas.

2 PROMOTOR.

Promotor: Ajuntament de l'Ampolla

CIF: P4318600F

Adreça: CALLE BANYS, 2

Població: 43895 L'Ampolla

3 AUTOR/S DE L'ESTUDI DE SEGURETAT I SALUT.

Redactor E.S.S: Miquel Àngel Albacar Damián.

Titulació: Enginyer de Camins, Canals i Ports.

Col·legiat núm.: 19.520

Despatx professional: Albacar Enginyers, S.L.P.

C/ Cristòfol Despuig, 21.

Població: 43500 Tortosa.

4 DADES DEL PROJECTE.**4.1 Autor/s del projecte.**

Autors del projecte: Miquel Àngel Albacar Damián.

Titulació: Enginyer de Camins, Canals i Ports.

Col·legiat núm.: 19.520

Despatx professional: Albacar Enginyers, S.L.P.

C/ Cristòfol Despuig, 21.

Població: 43500 Tortosa.

4.2 Tipologia de l'obra.

En la memòria del projecte executiu consta la tipologia de l'obra

4.3 Comunicacions.

Carretera: Carretera N-340.

Ferrocarril: Estació de Tren L'Ampolla, Línia R16 Barcelona-Uldecona.

4.4 Subministrament i serveis.

Aigua: Empresa municipal d'Aigües.

GAS: Nedgia Catalunya.

Electricitat: E-distribució.

Sanejament: Agència Catalana de l'Aigua.

Telefònica: Telefónica.

4.5 Localització de serveis assistencials, salvament i seguretat i mitjans d'evacuació.

TELEFÓN ÚNIC EMERGÈNCIES:



A les rodalies de l'obra trobem els següents serveis:

Hospital de Tortosa Verge de la Cinta.

Carrer de les Esplanetes, 44-58

43500 Tortosa

Telèfon: 977 51 91 00.

Mossos d'Esquadra a l'Ampolla

Carrer Lluís Companys, 6,

43895 L'Ampolla Telèfon: 977 92 29 70

5 Bomberos l'Ametlla de Mar

TV-3025, 43860 L'Ametlla de Mar, Tarragona.

43860 L'Ametlla de Mar

Telèfon: 112

5.1 Pressupost d'execució material del projecte.

En la memòria del projecte executiu estan definides les obres a realitzar.

5.2 Termini d'execució.

El termini estimat de duració dels treballs d'execució de l'obra és d'un més i mig.

5.3 Mà d'obra prevista.

L'estimació de mà d'obra en punta d'execució és de 10 persones.

5.4 Oficis que intervenen en el desenvolupament de l'obra.

Cap de colla.

Oficial 1a.

Ajudant.

Manobre.

Manobre especialista.

5.5 Tipologia dels materials a utilitzar a l'obra.

ACER EN BARRES CORRUGADES.

FILFERROS.	Excavadora-carregadora de 385 hp, tipus CAT-245 o equivalent.
FORMIGONS SENSE ADDITIUS.	Retroexcavadora de 50 hp, tipus CAT-416 o equivalent.
GEOTÈXTILS.	Retroexcavadora de 95 hp, tipus CAT-446 o equivalent.
GRAVES.	Motoanivelladora de 150 hp.
MATERIALS AUXILIARS PER A ENCOFRATS I APUNTALAMENTS.	Corró vibratori autopropulsat de 12 a 14 t.
MATERIALS AUXILIARS PER A PREFABRICATS DE FORMIGÓ.	Picó vibrant dúplex de 1300 kg.
MATERIALS PER A LA FORMACIÓ DE JUNTS.	Picó vibrant amb placa de 60 cm d'amplària.
MORTERS AMB ADDITIUS.	Camió per a transport de 7 t.
NEUTRES.	Camió de 250 hp, de 20 t (9,6 m ³).
PUNTALS.	Camió tractor de 450 hp, de 36 t (17,5 m ³).
SEGELLANTS.	Camió cisterna de 6000 L.
TAULERS.	Camió cisterna de 10000 L.
TAULONS.	Camió grua de 5 t.
TERRES.	Grua autopropulsada de 12 t.
TOT-U.	Grua autopropulsada de 24 t.
TUBS DE POLIETILÈ DE DENSITAT ALTA (PEAD).	Vibrador intern de formigó.
COMPORTES.	Camió amb bomba de formigonar.
5.6 Maquinària prevista per a executar l'obra.	Equip i elements auxiliars per a tall oxiacetilènic.
Retroexcavadora de 95 hp, amb martell de 800 kg a 1500 kg.	Màquina per a doblegar rodó d'acer.
Compressor portàtil, amb dos martells pneumàtics de 20 kg a 30 kg.	Cisalla elèctrica.
Pala carregadora de 170 hp, tipus CAT-950 o equivalent.	Bombí per a proves de canonades.

Grup electrogen de 80/100 kVA, amb consums inclosos.

Compressor portàtil de 7/10 m³/min de cabal.

Màquina de confecció d'unions soldades de tubs de polietilè.

6 INSTAL·LACIONS PROVISIONALS.

6.1 Instal·lació elèctrica provisional de l'Obra.

És faran els tràmits adients, per tal que la companyia subministradora d'electricitat o una acreditada faci la connexió des de la línia subministradora fins els quadres on s'ha d'instal·lar la caixa general de protecció i els comptadors, des dels quals els Contractistes procediran a muntar la resta de la instal·lació elèctrica de subministrament provisional a l'obra, conforme al Reglament Electrotècnic de Baixa Tensió, segons el projecte d'un instal·lador autoritzat.

Es realitzarà una distribució sectoritzada, que garanteixi l'adient subministrament a tots els talls i punts de consum de l'obra, amb conductor tipus V -750 de coure de seccions adequades canalitzades en tub de PVC, rígid blindat o flexible segons el seu recorregut, però sempre amb l'apantallament suficient per a resistir al pas de vehicles i trànsit normal d'una obra.

La instal·lació elèctrica tindrà una xarxa de protecció de terra mitjançant cable de coure nu que estarà connectat a una javelina, plaques de connexió al terra, segons càlcul del projectista i comprovació de l'instal·lador.

Les mesures generals de seguretat en la instal·lació elèctrica són les següents:

- **Connexió de servei**

Es realitzarà d'acord amb la companyia de subministrament.

La seva secció vindrà determinada per la potència instal·lada.

Existirà un mòdul de protecció (fusibles i limitadors de potència).

Estarà situada sempre fora de l'abast de la maquinària d'elevació i les zones sense pas de vehicles.

- **Quadre General.**

Disposarà de protecció vers als contactes indirectes mitjançant diferencial de sensibilitat mínima de 300 mA. Per a enllumenat i eines elèctriques de doble aïllament la seva sensibilitat caldrà que sigui de 30 mA.

Disposarà de protecció vers als contactes directes per tal que no hi existeixin parts en tensió al descobert (embornals, cargols de connexió, terminals automàtics, etc.).

Disposarà d'interruptors de tall magnetotèrmics per a cadascú dels circuits independents. Els dels aparells d'elevació hauran de ser de tall omnipolar (tallaran tots els conductors, inclòs el neutre).

Anirà connectat a terra (resistència màxima 78 W). A l'inici de l'obra es realitzarà una connexió al terra provisional que haurà d'estar connectada a l'anell de terres, tot seguit després de realitzats els fonaments.

Estarà protegida de la intempèrie.

És recomanable l'ús de clau especial per a la seva obertura.

Se senyalitzarà amb senyal normalitzada d'avertència de risc elèctric (R.D. 485/97).

- **Conductors**

Disposaran d'un aïllament de 1000 V de tensió nominal, que es pot reconèixer per la seva impressió sobre el mateix aïllament.

Els conductors aniran soterrats, o grapats als paraments verticals o sostres allunyats de les zones de pas de vehicles i / o persones.

Les empiuladures hauran de ser realitzades mitjançant „jocs“ d'endolls, mai amb regletes de connexió, retorçiments i embetats.

- **Quadres secundaris**

Seguiran les mateixes especificacions establertes pel quadre general i hauran de ser de doble aïllament.

Cap punt de consum pot estar a més de 25 m d'un d'aquests quadres.

Encara que la seva composició variarà segons les necessitats, l'aparellatge més convencional dels equips secundaris per planta és el següent:

- 1 Magnetotèrmic general de 4P :30 A.
- 1 Diferencial de 30 A :30 mA.
- 1 Magnetotèrmic 3P : 20 mA.
- 4 Magnetotèrmics 2P: 16 A.
- 1 Connexió de corrent 3P + T: 25 A.
- 1 Connexió de corrent 2P + T: 16 A.
- 2 Connexió de corrent 2P : 16 A.
- 1 Transformador de seguretat :(220 v./ 24 v.).
- 1 Connexió de corrent 2P:16 A.

- **Connexions de corrent**

Aniran proveïdes d'embornals de connexió al terra, excepció feta per a la connexió d'equips de doble aïllament.

S'empararan mitjançant un magnetotèrmic que faciliti la seva desconexió.

Es faran servir els següents colors:

- Connexió de 24 v:Violeta.
- Connexió de 220 v:Blau.
- Connexió de 380 v:Vermell

No s'empraran connexions tipus "lladre".

- **Maquinària elèctrica**

Disposarà de connexió a terra.

Els aparells d'elevació aniran proveïts d'interruptor de tall omnipolar.

Es connectaran a terra el guiament dels elevadors i els carrils de grua o d'altres aparells d'elevació fixos.

L'establiment de connexió a les bases de corrent, es farà sempre amb clavilla normalitzada.

- **Enllumenat provisional**

El circuit disposarà de protecció diferencial d'alta sensibilitat, de 30 mA.

Els portalàmpades haurà de ser de tipus aïllant.

Es connectarà la fase al punt central del portalàmpades i el neutre al lateral més pròxim a la virolla.

Els punts de llum a les zones de pas s'instal·laran als sostres per tal de garantir-ne la inaccessibilitat a les persones.

- **Enllumenat portàtil**

La tensió de subministrament no ultrapassarà els 24 v o alternativament disposarà de doble aïllament, Classe II de protecció intrínseca en previsió de contactes indirectes.

Disposarà de mànec aïllant, carcassa de protecció de la bombeta amb capacitat anticops i suport de sustentació.

6.2 Instal·lació d'aigua provisional d'obra.

Per part del Contractista Principal, es realitzaran les gestions adients davant de la companyia subministradora d'aigua, perquè instal·lin una derivació des de la canonada general al punt on s'ha de col·locar el corresponent comptador i puguin continuar la resta de la canalització provisional per l'interior de l'obra.

La distribució interior d'obra podrà realitzar-se amb canonada de PVC flexible amb els ronsals de distribució i amb canya galvanitzada o coure, dimensionat segons les Normes Bàsiques de l'Edificació relatives a fontaneria en els punts de consum, tot allò garantit en una total estanquitat i aïllament dielèctric en les zones necessàries.

6.3 Instal·lació de sanejament.

Des del començament de l'obra, es connectaran a la xarxa de clavegueram públic les instal·lacions provisionals d'obra que produeixin abocaments d'aigües brutes.

Si es produís algun retard en l'obtenció del permís municipal de connexió, s'haurà de realitzar, a càrrec del contractista, una fossa sèptica o pou negre tractat amb bactericides.

6.4 Altres instal·lacions. Prevenció i protecció contra incendis.

Per als treballs que comportin la introducció de flama o d'equip productor d'espurnes a zones amb risc d'incendi o d'explosió, caldrà tenir un permís de forma explícita, fet per una persona responsable, on al costat de les dates inicial i final, la naturalesa i la localització del treball, i l'equip a usar, s'indicaran les precaucions a adoptar respecte als combustibles presents (sòlids, líquids, gasos, vapors, pols), neteja prèvia de la zona i els mitjans addicionals d'extinció, vigilància i ventilació adequats.

Les precaucions generals per la prevenció i la protecció contra incendis seran les següents:

-La instal·lació elèctrica haurà d'estar d'acord amb allò establert a la Instrucció M.I.B.T. 026 del vigent Reglament Electrotècnic de Baixa Tensió per a locals amb risc d'incendis o explosions.

-Es limitarà la presència de productes inflamables en els llocs de treball a les quantitats estrictament necessàries perquè el procés productiu no s'aturi. La resta es guardarà en locals diferents al de treball, i en el cas que això no fos possible es farà en recintes aïllats i condicionats. En tot cas, els locals i els recintes aïllats compliran allò especificat a la Norma Tècnica „MIE-APQ-001 Almacenamiento de Líquidos inflamables y combustibles“ del Reglament sobre Emmagatzematge de Productes Químics.

-S'instal·laran recipients contenidors hermètics i incombustibles en què s'hauran de dipositar els residus inflamables, retalls, etc.

-Es col·locaran vàlvules antiretorn de flama al bufador o a les mànegues de l'equip de soldadura oxiacetilènica.

-Han de separar-se clarament els materials combustibles els uns dels altres, i tots ells han d'evitar qualsevol tipus de contacte amb equips i canalitzacions elèctriques.

-La maquinària, tant fixa com mòbil, accionada per energia elèctrica, ha de tenir les connexions de corrent ben realitzades, i en els emplaçaments fixos, se l'haurà de proveir d'aïllament al terra. Tots els devessalls, en segellats i deixalles que es produeixin pel treball han de ser retirats amb regularitat, deixant nets diàriament els voltants de les màquines.

-Les operacions de transvasament de combustible han d'efectuar-se amb bona ventilació, fora de la influència d'espurnes i fonts d'ignició. Han de preveure's també les conseqüències de possibles vessaments durant l'operació, pel que caldrà tenir a mà, terra o sorra.

-La prohibició de fumar o encendre qualsevol tipus de flama ha de formar part de la conducta a seguir en aquests treballs.

-Quan es transvasin líquids combustibles o s'omplin dipòsits hauran de parar-se els motors accionats amb el combustible que s'està transvasant.

-En les situacions descrites anteriorment (magatzems, maquinària fixa o mòbil, transvasament de combustible, muntatge d'instal·lacions energètiques) i en aquelles, altres en què es manipuli una font d'ignició, cal col·locar extintors, la càrrega i capacitat dels quals estigui en consonància amb la naturalesa del material combustible i amb el seu volum, així com sorra i terra a on es maneguin líquids inflamables, amb l'eina pròpia per estendre-la. En el cas de grans quantitats d'aplec, emmagatzemen o concentració d'emballatges o devessalls, han de completar-se els mitjans de protecció amb mànegues de rec que proporcionin aigua abundant.

Els principis bàsics per l'emplaçament dels extintors, són:

-En àrees amb possibilitats de focs „A“, la distància a recórrer horitzontalment, des de qualsevol punt de l'àrea protegida fins a aconseguir l'extintor adequat més pròxim, no excedirà de 25 m.

-En àrees amb possibilitats de focs „B“, la distància a recórrer horitzontalment, des de qualsevol punt de l'àrea protegida fins a aconseguir l'extintor adequat més pròxim, no excedirà de 15 m.

-Els extintors mòbils hauran de col·locar-se en aquells punts on s'estimi que existeix una major probabilitat d'originar-se un incendi, a ser possible, pròxims a les sortides i sempre en llocs de fàcil visibilitat i accés. En locals grans o quan existeixin obstacles que dificultin la seva localització, s'assenyalarà convenientment la seva ubicació.

7 SERVEIS DE SALUBRITAT I CONFORT DEL PERSONAL.

Les instal·lacions provisionals d'obra s'adaptaran a les característiques especificades a l'article 15 del R.D. 1627/97, de 24 d'octubre, relatiu a les DISPOSICIONS MÍNIMES DE SEGURETAT I SALUT A LES OBRES DE CONSTRUCCIÓ.

Per al servei de neteja d'aquestes instal·lacions higièniques, es responsabilitzarà a una persona o un equip, els quals podran alternar aquest treball amb altres propis de l'obra.

Per l'execució d'aquesta obra, es disposarà de les instal·lacions del personal que es defineixen i detallen tot seguit:

7.1 Serveis Higiènics.

Es col·locarà un mòdul prefabricats de sanitaris de 3,7x2,3x2,3 m de plafó d'acer lacat i aïllament de poliuretà de 35 mm de gruix, revestiment de parets amb tauler fenòlic, paviment de lamel·les d'acer galvanitzat, amb instal·lació de lampisteria, 1 lavabo col·lectiu amb 3 aixetes, 2 plaques turques, 2 dutxes, mirall i complements de bany, amb instal·lació elèctrica, 1 punt de llum, interruptor, endolls i protecció diferencial. Els requisits mínims que s'han de complir són:

- **Lavabos**

Com a mínim un per a cada 10 persones.

- **Cabines d'evacuació**

S'ha d'instal·lar una cabina d'1,5 m² x 2,3 m d'altura, dotada de placa turca, com a mínim, per a cada 25 persones

- **Local de dutxes**

Cada 10 treballadors, disposaran d'una cabina de dutxa de dimensions mínimes d'1,5 m² x 2,3 m d'altura, dotada d'aigua freda-calenta, amb terra antilliscant.

7.2 Vestuaris

Es col·locarà un mòdul prefabricat de vestidors de 3,7x2,4x2,3 m de plafó d'acer lacat i aïllament de poliuretà de 35 mm de gruix, revestiment de parets amb tauler fenòlic, paviment de lamel·les d'acer galvanitzat amb aïllament de fibra de vidre i tauler fenòlic, amb instal·lació elèctrica, 1 punt de llum, interruptor, endolls i protecció diferencial.

La superfície aconsellable 2 m² per treballador contractat.

7.3 Menjador

Es col·locaran un mòdul prefabricat de menjador de 6x2,3x2,6 m de plafó d'acer lacat i aïllament de 35 mm de gruix, revestiment de parets amb tauler fenòlic, paviment de lamel·les d'acer galvanitzat amb aïllament de fibra de vidre i tauler fenòlic, amb instal·lació de lampisteria, aigüera de 2 piques amb aixeta i taulell, amb instal·lació elèctrica, 1 punt de llum, interruptor, endolls i protecció diferencial.

S'ha de col·locar en un local diferent al vestuari. A efectes de càlcul s'haurà de considerar entre 1,5 i 2 m² per treballador que mengi a l'obra. Haurà d'estar equipat amb banc allargat o cadires, proper a un punt de subministrament d'aigua (1 aixeta i pica rentaplats per a cada 10 comensals), mitjans per a escalfar menjars (1 microones per a cada 10 comensals), i cubell hermètic (60 l de capacitat, amb tapa) per a dipositar les escombraries.

8 ÀREES AUXILIARS.

8.1 Tallers.

Estaran ubicats estratègicament en funció de les necessitats de l'obra.

De forma general els locals destinats a tallers, tindran les següents dimensions mínimes (descomptats els espais ocupats per màquines, aparells, instal·lacions i/o materials): 3 m d'altura de pis a sostre, 2 m² de superfície i 10 m³ de volum per treballador.

La circulació del personal i els materials estarà ordenada amb molta cura, abalisada i senyalitzada, amb una amplada mínima de la zona de pas de personal (sense càrrega) d'1,20 m² per a passadissos principals (1 m en passadissos secundaris) independent de les vies de manutenció mecànica de materials.

En zones de pas, la separació entre màquines i/o equips mai no serà inferior a 0,80 m (comptat des del punt més sortint del recorregut de l'òrgan mòbil més pròxim). Al voltant dels equips que generin calor radiant, es mantindrà un espai lliure no inferior a 1,50 m, estaran apantallats i disposaran de mitjans portàtils d'extinció adequats. Les instal·lacions provisionals suspeses sobre zones de pas estaran canalitzades a una altura mínima d'1,90 m sobre el nivell del paviment.

La intensitat mínima d'il·luminació, en els llocs d'operació de les màquines i equips, serà de 200 lux.

La il·luminació d'emergència serà capaç de mantenir, al menys durant una hora, una intensitat de 5 lux, i la seva font d'energia serà independent del sistema normal d'il·luminació.

L'accés, als diferents tallers provisionals d'obra, ha de restar restringit exclusivament al personal adscrit a cada un d'ells, restant expressament abalisada, senyalitzada i prohibida la presència de tota persona en el radi d'actuació de càrregues suspeses, així com en els de desplaçament i servituds de màquines i/o equips. Tots els accessos o passarel·les situades a altures superiors a 2 m sobre el sòl o plataforma denivell inferior, disposarà de barana reglamentària d'1 m d'altura.

Els elements mòbils i transmissions estaran apantallats a les zones de treball o de pas susceptibles de possibilitar atrapaments o en el seu defecte es trobaran degudament senyalitzats. Els buits horitzontals seran condemnats.

La instal·lació elèctrica complirà amb les especificacions del Reglament Electrotècnic de Baixa Tensió.

Les operacions de manteniment preventiu de la maquinària es realitzaran de conformitat a les instruccions del fabricant o importador.

Les emanacions de pols, fibres, fums, gasos, vapors o boirines disposaran d'extracció localitzada, en la mesura del possible, evitant la seva difusió per l'atmosfera. En els tallers tancats, el subministrament d'aire fresc i net per hora i ocupant serà, al menys, de 30 a 50 m³, llevat que s'efectuï una renovació total d'aire diversos cops per hora (no inferior a 10 cops).

8.2 Zones d'apilament. Magatzems.

Els materials emmagatzemats a l'obra, hauran de ser els compresos entre els valors "mínims-màxims", segons una adequada planificació, que impedeixi estacionaments de materials i/o equips inactius que puguin ésser causa d'accident.

Els Mitjans Auxiliars d'Utilitat Preventiva, necessaris per a complementar la manipulació manual o mecànica dels materials apilats, hauran estat previstos en la planificació dels treballs.

Les zones d'apilament provisional estaran abalisades, senyalitzades i il·luminades adequadament.

De forma general el personal d'obra (tant propi com subcontractat) haurà rebut la formació adequada respecte als principis de manipulació manual de materials. De forma més singularitzada, els treballadors responsables de la realització de maniobres amb mitjans mecànics, tindran una formació qualificada de les seves comeses i responsabilitats durant les maniobres.

9 TRACTAMENT DE RESIDUS.

El Contractista és responsable de gestionar els sobrants de l'obra de conformitat amb les directrius del D. 201/1994, de 26 de juliol, i del R.D. 105/2008, d'1 de febrer, regulador dels enderroc i d'altres residus de construcció, a fi i efecte de minimitzar la producció de residus de construcció com a resultat de la previsió de determinats aspectes del procés, que cal considerar tant en la fase de projecte com en la d'execució material de l'obra i/o l'enderroc o desconstrucció.

Al projecte s'ha avaluat el volum i les característiques dels residus que previsiblement s'originaran i les instal·lacions de reciclatge més properes per tal que el Contractista triï el lloc on portarà els seus residus de construcció.

Els residus es lliuraran a un gestor autoritzat, finançant el contractista, els costos que això comporti.

Si a les excavacions i buidats de terres apareixen antics dipòsits o canonades, no detectades prèviament, que continguin o hagin pogut contenir productes tòxics i contaminants, es buidaran prèviament i s'aïllaran els productes corresponents de l'excavació per ser evacuats independentment de la resta i es lliuraran a un gestor autoritzat.

10 TRACTAMENT DE MATERIALS I/O SUBSTÀNCIES PERILLOSES.

El Contractista es responsable d'assegurar-se per mediació de l'Àrea d'Higiene Industrial del seu Servei de Prevenció, la gestió del control dels possibles efectes contaminants dels residus o materials emprats a l'obra, que puguin generar potencialment malalties o patologies professionals als treballadors i/o tercers exposats al seu contacte i/o manipulació.

L'assessoria d'Higiene Industrial comprendrà la identificació, quantificació, valoració i propostes de correcció dels factors ambientals, físics, químics i biològics, dels materials i/o substàncies perilloses, per a fer-los compatibles amb les possibilitats d'adaptació de la majoria (gairebé totalitat) dels treballadors i/o tercers aliens exposats. Als efectes d'aquest projecte, els paràmetres de mesura s'establirà mitjançant la fixació dels valors límit TLV (Thres hold Limits Values) que fan referència als nivells de contaminació d'agents físics o químics, per sota dels quals els treballadors poden estar exposats sense perill per a la seva salut. El TLV s'expressa amb un nivell de contaminació mitjana en el temps, per a 8 h/dia i 40 h/setmana.

10.1 Manipulació.

En funció de l'agent contaminant, del seu TLV, dels nivells d'exposició i de les possibles vies d'entrada a l'organisme humà, el Contractista haurà de reflectir en el seu Pla de Seguretat i Salut les

mesures correctores pertinents per a establir unes condicions de treball acceptables per als treballadors i el personal exposat, de forma singular a:

- Amiant.
- Plom, Crom, Mercuri, Níquel.
- Sílice.
- Vinil.
- Urea formol.
- Ciment.
- Soroll.
- Radiacions.
- Productes tixotròpics (bentonita)
- Pintures, dissolvents, hidrocarburs, coles, resines epoxi, greixos, olis.
- Gasos líquats del petroli.
- Baixos nivells d'oxigen respirable.
- Animals.
- Entorn de drogodependència habitual.

10.2 Delimitació / condicionament de zones d'apilament.

Les substàncies i/o els preparats es rebran a l'obra etiquetats de forma clara, indeleble i com a mínim amb el text en idioma espanyol.

L'etiqueta ha de contenir:

- a) Denominació de la substància d'acord amb la legislació vigent o en el seu defecte nomenclatura de la IUPAC. Si és un preparat, la denominació o nom comercial.

- b) Nom comú, si és el cas.
- c) Concentració de la substància, si és el cas. Si és tracta d'un preparat, el nom químic de les substàncies presents.
- d) Nom, direcció i telèfon del fabricant, importador o distribuïdor de la substància o preparat perillós.
- e) Pictogrames i indicadors de perill, d'acord amb la legislació vigent.
- f) Riscos específics, d'acord amb la legislació vigent.
- g) Consells de prudència, d'acord amb la legislació vigent.
- h) El número CEE, si en té.
- i) La quantitat nominal del contingut (per preparats).

El fabricant, l'importador o el distribuïdor haurà de facilitar al Contractista destinatari, la fitxa de seguretat del material i/o la substància perillosa, abans o en el moment del primer lliurament.

Les condicions bàsiques d'emmagatzematge, apilament i manipulació d'aquests materials i/o substàncies perilloses, estaran adequadament desenvolupades en el Pla de Seguretat del Contractista, partint de les següents premisses:

- **Comburents, extremadament inflamables i fàcilment inflamables**

Emmagatzematge en lloc ben ventilat. Estarà adequadament senyalitzada la presència de comburents i la prohibició de fumar.

Estaran separats els productes inflamables dels comburents.

El possible punt d'ignició més pròxim estarà suficientment allunyat de la zona d'apilament.

- **Tòxics, molt tòxics, nocius, carcinògens, mutagènics, tòxics per a la reproducció**

Estarà adequadament senyalitzada la seva presència i disposarà de ventilació eficaç.

Es manipularà amb Equips de Protecció Individual adequats que assegurin l'estanquitat de l'usuari, en previsió de contactes amb la pell.

- **Corrosius, irritants, sensibilitzants**

Estarà adequadament senyalitzada la seva presència.

Es manipularan amb Equips de Protecció Individual adequats (especialment guants, ulleres i màscara de respiració) que assegurin l'estanquitat de l'usuari, en previsió de contactes amb la pell i les mucoses de les vies respiratòries.

11 **CONDICIONS DE L'ENTORN.**

Ocupació del tancament de l'obra.

S'entén per àmbit d'ocupació el realment afectat, incloent tanques, elements de protecció, baranes, bastides, contenidors, casetes, etc.

Cal tenir en compte que, en aquest tipus d'obres, l'àmbit pot ser permanent al llarg de tota l'obra o que pot ser necessari distingir entre l'àmbit de l'obra (el de projecte) i l'àmbit dels treballs en les seves diferents fases, a fi de permetre la circulació de vehicles i vianants o l'accés a edificis i guals.

En el PLA DE SEGURETAT I SALUT EN EL TREBALL s'especificarà la delimitació de l'àmbit d'ocupació de l'obra i es diferenciarà clarament si aquest canvia en les diferents fases de l'obra. L'àmbit o els àmbits d'ocupació quedaran clarament dibuixats en el document de plànols per fases del present Estudi de Seguretat i Salut i interrelacionats amb el procés constructiu.

Situació de casetes i contenidors.

Es col·locaran, preferentment, a l'interior de l'àmbit delimitat pel tancament de l'obra.

Si per les especials característiques de l'obra no és possible la ubicació de les casetes a l'interior de l'àmbit delimitat pel tancament de l'obra, ni és possible el seu trasllat dins d'aquest àmbit, ja sigui durant tota l'obra o durant alguna de les seves fases, s'indicaran al PLA DE SEGURETAT I SALUT les àrees previstes per aquest fi.

Les casetes, els contenidors, els tallers provisionals i l'aparcament de vehicles d'obra, es situaran segons s'indica en l'apartat "Àmbit d'ocupació de la via pública".

11.1 Serveis afectats.

A continuació es detalla la informació disponible en fase d'elaboració del projecte dels serveis afectats existents a la zona d'actuació.

Cal afegir, que els Plànols i d'altra documentació que el Projecte incorpora relatius a l'existència i la situació de serveis, cables, canonades, conduccions, arquetes, pous i en general, d'instal·lacions i estructures d'obra soterrades o aèries tenen un caràcter informatiu i no garanteixen l'exhaustivitat ni l'exactitud i per tant no seran objecte de reclamació per mancances i/o omissions. El Contractista ve obligat a la seva pròpia investigació per a la qual cosa sol·licitarà dels titulars d'obres i serveis, plànols de situació i localitzarà i descobrirà les conduccions i obres enterrades, per mitjà del detector de conduccions o per cales. Les adopcions de mesures de seguretat o la disminució dels rendiments es consideraran inclosos en els preus i, per tant, no seran objecte d'abonament independent.

11.1.1 Energia elèctrica.

Partint del reconeixement visual realitzat in situ, podem concloure que no existeixen serveis afectats a la zona on es realitzaran les obres del present projecte, ni de alta, mitja o baixa tensió.

11.1.2 Telefònica.

Partim del reconeixement visual realitzat in situ.

No existeix xarxa telefònica en la zona del present projecte.

11.1.3 Gas Natural.

Partim del reconeixement visual realitzat in situ.

No existeix xarxa de gas en la zona del present projecte.

11.1.4 Aigua potable.

Partim del reconeixement visual realitzat in situ.

No existeix xarxa d'aigua potable en zona del present projecte.

11.1.5 Xarxa de sanejament.

Partim del reconeixement visual realitzat in situ.

No existeix xarxa de sanejament en la traça de la sèquia del present projecte.

11.2 Servituds.

En la documentació del Projecte i en la facilitada pel Promotor, s'incorporen els aspectes relatius a l'existència de possibles servituds en matèria d'aigües, de pas, de mitgera de llums i vistes, de desguàs dels edificis o de les distàncies i les obres intermèdies per a certes construccions i plantacions, tenen un caràcter informatiu i no asseguren l'exhaustivitat ni l'exactitud i per tant no podran ser objecte de reclamacions per carències i/o omissions. Com amb els indicats per als serveis afectats, el Contractista està obligat a consultar en el Registre de la Propietat els esmentats extrems. Les despeses generades, les mesures suplementàries de seguretat o la disminució dels rendiments es consideraran inclosos en els preus i, per tant, no seran objecte d'abonament independent.

11.3 Característiques meteorològiques.

Per a la caracterització general de la climatologia comarcal s'ha utilitzat la informació "CLIMATOLOGIA. BAIX EBRE", elaborada pel Servei Meteorològic de Catalunya.

El clima del Baix Ebre és Mediterrani de tipus Litoral. La precipitació mitjana anual varia entre els 550 mm i 600 mm a bona part de la comarca. Els màxims es donen a la tardor i els mínims a l'estiu, sobretot a la costa. Els hiverns són freds a muntanya i suaus vora el mar, amb mitjanes de 5 °C a 11 °C, donant-se els valors més baixos a muntanya, i els estius són calorosos, amb temperatures entre 25 °C i 30 °C, comportant una amplitud tèrmica anual mitjana.

11.4 Característiques del terreny.

El tram del litoral afectat pel present projecte, corresponent al Passeig Marítim de l'Ampolla, es troba emplaçat en un entorn de transició entre el relleu costaner i la plana deltaica de l'Ebre, configurant una franja litoral de característiques mixtes, tant pel que fa als materials geològics com a la morfologia del terreny. Característiques geològiques

1. Litologia predominant:

Des del punt de vista litològic, el substrat geològic dominant a la zona està constituït principalment per dipòsits quaternaris recents, formats per materials detrítics no consolidats (sorres, graves, llims i argiles), amb presència puntual de nòduls calcaris i nivells margosos en zones lleugerament elevades, fruit de la interacció entre l'activitat fluvial històrica de l'Ebre i l'aportació marina.

A les zones més pròximes a la línia de costa, especialment als sectors més naturals o menys urbanitzats, s'observen dipòsits litorals moderns, formats per sorres fines a mitjanes de tonalitat

clara, amb alta permeabilitat i poc contingut en material fi. Aquests materials constitueixen la base sobre la qual s'ha desenvolupat el sistema dunar i el passeig actual.

2. Geomorfologia:

Geomorfològicament, la zona presenta una morfologia relativament **plana i de baixa cota**, amb una lleugera inclinació cap a la mar, fruit de la sedimentació contínua al llarg del temps. El perfil transversal del passeig respon a la dinàmica típica d'un sistema costaner deltaic.

Implicacions per a l'enginyeria i la construcció

La influència marina és determinant en l'evolució del litoral, amb una clara incidència dels processos d'erosió costanera, especialment en episodis de llevantades.

A més, la zona es troba dins d'un entorn de vulnerabilitat costanera elevada, segons els estudis del Ministeri per a la Transició Ecològica, pel que fa a l'augment del nivell del mar i la regressió de la línia de costa.

11.5 Característiques de l'entorn.

L'entorn de l'obra es troba en entorn urbà.

12 UNITATS CONSTRUCTIVES.

Les unitats constructives que component l'obra són:

ENDERROCS

ENDERROCS D'ESTRUCTURES

MOVIMENTS DE TERRES

EXCAVACIÓ DE RASES I POUS

REBLIMENTS SUPERFICIALS, TERRAPLENS / PEDRAPLENS

ESTRUCTURES

ESTRUCTURES DE FORMIGÓ IN SITU

(ENCOFRATS/ARMADURES/FORMIGONAMENT/ANCORATGES I TESAT)

IMPERMEABILITZACIONS - AÏLLAMENTS I JUNTS

IMPERMEABILITZACIÓ DE MURS DE CONTENCIÓ O SUPERFÍCIES

PLANES

JUNTS (FORMACIÓ - REBLERTS - SEGELLATS)

PAVIMENTS

PAVIMENTS AMORFS (FORMIGÓ, SUBBASES, TERRA, SAULO, BITUMINOSOS I REGS)

INSTAL·LACIONS DE DRENATGE, D'EVACUACIÓ I CANALITZACIONS

ELEMENTS SOTERRATS (CLAVEGUERONS, POUS, DRENATGES)

CANONADES PER A GASOS I FLUIDS

TUBS MUNTATS SUPERFICIALMENT

TUBS MUNTATS SOTERRATS

VÀLVULES, BOMBES I GRUPS DE PRESSIÓ

VÀLVULES, BOMBES I GRUPS DE PRESSIÓ

13 DETERMINACIÓ DEL PROCÉS CONSTRUCTIU.

13.1 Procediment d'execució.

Els processos constructius previstos són:

- Desmuntatge estructura antiga
- Instal·lació de les travesses i tarima
- Acabats

A continuació es descriuran els processos associats a cadascuna de les activitats.

13.1.1 Demolicions i desmuntatges

Els treballs s'iniciaran amb el desmuntatge de l'estructura antiga. Aquesta fase comportarà la retirada de la tarima de fusta i dels suports inferiors, que es troben en un avançat estat de deteriorament.

La manipulació dels materials es realitzarà manualment o mitjançant eines mecàniques lleugeres, amb especial cura per evitar lesions per talls, cops o caiguda d'elements solts.

Es delimitarà prèviament l'àrea d'actuació mitjançant tanques o barreres físiques, evitant l'accés de persones alienes als treballs i garantint la seguretat tant dels operaris com dels vianants.

Els materials retirats es gestionaran conforme a la normativa vigent, garantint la seva traçabilitat i entrega a un gestor autoritzat.

Durant aquesta fase, s'utilitzaran equips de protecció individual com guants de protecció mecànica, casc, ulleres, calçat de seguretat i, si escau, mascareta filtrant elements combustibles. A banda hi hauran preparats extintors, i allí on estiguen disponibles mànegues contra incendis.

13.1.2 Instal·lació de les travesses i la tarima

Un cop desmuntada l'estructura existent i netejada la base de formigó, es procedirà a la instal·lació de les travesses de suport i la tarima de bambú per sobre. El procés inclourà el posicionament i fixació de les travesses i tarimes mitjançant sistemes de cargolat amb ancoratges d'acer inoxidable, que travessaran tota la secció i es fixaran directament a la plataforma de formigó.

Aquesta operació comporta riscos derivats de la perforació del formigó, manipulació de peces pesants i ús d'eines rotatives, per la qual cosa s'establiran mesures preventives específiques com l'ús d'aspiració local per a partícules, orelles de protecció acústica, guants, ulleres i calçat antilliscant. Es fomentarà l'organització del subministrament per minimitzar la càrrega manual i s'avaluaran les condicions de l'estrat de suport abans de la fixació Estructura.

Durant aquesta operació, es vetllarà per mantenir la superfície lliure d'obstacles, eines o materials solts per evitar rrelliscades o caigudes al mateix nivell. Es prioritzarà l'ús d'eines manuals ergonòmiques i es planificaran rotacions de tasques per reduir l'exposició prolongada a postures forçades, especialment en treballs ajupits o a nivell del terra.

Tant en la col·locació de les travesses com de la tarima, es mantindrà la delimitació de la zona d'obra amb tanques de protecció i senyalització vertical. L'accés quedarà restringit a personal autoritzat i format, equipat amb els corresponents equips de protecció individual

13.1.3 Acabats

Per a tasques d'aplicació de pintura o imprimacions sempre que sigui possible s'ha de realitzar al aire lliure. En cas de realitzar-se en edificis tancats s'assegurarà una correcta ventilació del local i una renovació mínima del aire en funció de les característiques dels productes a aplicar.

En el cas de feines a la intempèrie, els dies d'inclemències meteorològiques no es podran executar.

13.2 Ordre d'execució dels treballs.

Complementant els plantejaments previs realitzats en el mateix sentit per l'autor del projecte, a partir dels suposats teòrics en fase de projecte, el Contractista haurà d'ajustar, durant l'execució de l'obra, l'organització i planificació dels treballs a les seves especials característiques de gestió empresarial, de forma que resti garantida l'execució de les obres amb criteris de qualitat i de seguretat per a cadascuna de les activitats constructives a realitzar, en funció del lloc, la successió, la persona o els mitjans a emprar.

El programa dels treballs es troba desenvolupat en el corresponent annex.

13.3 Determinació del temps efectiu de duració. Pla d'execució.

Per a la programació del temps material, necessari per al desenvolupament dels distints talls de l'obra, s'han tingut en compte els següents aspectes:

LLISTA D'ACTIVITATS:	Relació d'unitats d'obra.
RELACIONS DE DEPENDÈNCIA:	Prelació temporal de realització material d'unes unitats respecte a altres.
DURADA DE LES ACTIVITATS:	Mitjançant la fixació de terminis temporals per a l'execució de cadascuna de les unitats d'obra

De les dades així obtingudes, s'ha establert, en fase de projecte, un programa general orientatiu, en el qual s'ha tingut en compte, en principi, tan sols les grans unitats (activitats significatives), i un cop encaixat el termini de durada, s'ha realitzat la programació previsible, reflectida en un cronograma de desenvolupament.

El Contractista en el seu Pla de Seguretat i Salut haurà de reflectir, les variacions introduïdes respecte, al procés constructiu inicialment previst en el Projecte Executiu/Constructiu i en el present Estudi de Seguretat i Salut.

14 SISTEMES I/O ELEMENTS DE SEGURETAT I SALUT INHERENTS O INCORPORATS AL MATEIX PROCÉS CONSTRUCTIU.

Tot projecte constructiu o disseny d'equip, mitjà auxiliar, màquina o ferrament a utilitzar a l'obra, objecte del present Estudi de Seguretat i Salut, s'integrarà en el procés constructiu, sempre d'acord amb els "Principios de la Acción Preventiva" (Art. 15 L. 31/1995 de 8 de novembre), els "Principios Aplicables durante la Ejecución de las Obras" (Art. 10 RD. 1627/1997 de 24 d'octubre), "Reglas generales de seguridad para máquinas" (Art.18 RD. 1495/1986 de 26 de maig de 1986), i Normes Bàsiques de l'Edificació, entre altres reglaments connexos, i atenent les Normes Tecnològiques de l'Edificació, Instruccions Tècniques Complementàries i Normes UNE o Normes Europees, d'aplicació obligatòria i/o aconsellada.

15 MEDIAMBIENT LABORAL.

15.1 Agents atmosfèrics.

A escala macroclimàtica comarcal, el Delta de l'Ebre presenta un clima mediterrani litoral, molt influenciat per la presència tan propera del mar. Les temperatures hivernals són molt moderades donada la proximitat del mar, amb una absència pràcticament total de gelades. La temperatura mitja mensual oscil·la entre 9,1°C el gener i 25,6°C en agost. La precipitació anual mitja és de 548 mm, concentrant-se principalment a la tardor (238 mm entre setembre i desembre), si bé la variabilitat interanual és molt alta (p. ex. durant els darrers 30 anys ha variat entre 251 i 1054 mm). Un període subàrid es perllonga durant els mesos d'estiu, com a resultat de les altes temperatures i la baixa precipitació.

Els vents dominants tenen component NW i amb freqüència sobrepassen els 100 km/h, bufant preferentment entre novembre i abril. Al ser una zona molt propera al mar, l'oscil·lació tèrmica és baixa i la humitat, elevada. Les fortes ventades que originen les depressions atlàntiques a través de la vall de l'Ebre són especialment presents de novembre a abril; són de direcció NW, ratxades, temperades i poc humides, i s'anomenen al delta vent de dalt. La resta de l'any són característics els vents dits marinades, produïts pel major caldejament de la terra respecte de la mar. I el vent humit i responsable de bona part de les pluges del delta és el llevant.

15.2 Il·luminació.

Encara que la generalitat dels treballs de construcció es realitzen amb llum natural, hauran de tenir-se presents en el Pla de Seguretat i Salut algunes consideracions respecte a la utilització d'il·luminació artificial, necessària en talls, tallers, treballs nocturns o sota rasant.

Es procurarà que la intensitat lluminosa en cada zona de treball sigui uniforme, evitant els reflexos i enlluernaments al treballador així com les variacions brusques d'intensitat.

En els locals amb risc d'explosió pel gènere de les seves activitats, substàncies emmagatzemades o ambients perillosos, la il·luminació elèctrica serà antideflagrant.

En els llocs de treball en els que una fallida de l'enllumenat normal suposi un risc per als treballadors, es disposarà d'un enllumenat d'emergència d'evacuació i de seguretat.

Les intensitats mínimes d'il·luminació artificial, segons els distints treballs relacionats amb la construcció, seran els següents:

25-50 lux:	En patis de llums, galeries i altres llocs de pas en funció de l'ús ocasional –habitual
100 lux:	Operacions en les quals la distinció de detalls no sigui essencial, tals com la manipulació de mercaderies a granel, l'apilament de materials o l'amassat i lligat de conglomerats hidràulics. Baixes exigències visuals.
100 lux:	Quan sigui necessària una petita distinció de detalls, com en sales de màquines i calderes, ascensors, magatzems i dipòsits, vestuaris i banys petits del personal. Baixes exigències visuals.
200 lux:	Si és essencial una distinció moderada de detalls com en els muntatges mitjans, en treballs senzills en bancs de taller, treballs en màquines i tancament mecànic. Moderades exigències visuals.
300 lux:	Sempre que sigui essencial la distinció mitjana de detalls, com treballs mitjans en bancs de taller o en màquines i treballs d'oficina en general.
500 lux:	Operacions en les que sigui necessària una distinció mitja de detalls, tals com treballs d'ordre mitjà en bancs de taller o en màquines i treballs d'oficina en general. Altes exigències visuals.
1000 lux:	En treballs on sigui indispensable una fina distinció de detalls sota condicions de constant contrast, durant llargs períodes de temps, tals com muntatges delicats, treballs fins en banc de taller o màquina, màquines d'oficina i dibuix artístic lineal. Exigències visuals molt altes

Els serveis de prevenció seran els encarregats d'estimar la magnitud o nivells del risc, les situacions en les que aquest es produeix, així com controlar periòdicament les condicions, l'organització dels

mètodes de treball i la salut dels treballadors amb la finalitat de prendre les decisions per a eliminar, controlar o reduir el risc mitjançant mesures de prevenció a l'origen, organitzatives, de prevenció col·lectiva, de protecció individual, formatives i informatives.

15.3 Soroll.

Per a facilitar el seu desenvolupament al Pla de Seguretat i Salut del contractista, es reproduïx un quadre sobre els nivells sonors generats habitualment en la indústria de la construcció:

Compressor	82-94 dB
Equip de clavar pilots (a 15 m de distància)	82 dB
Formigonera petita < 500 l.	72 dB
Formigonera mitjana > 500 l.	60 dB
Martell pneumàtic (en recinte angost)	103 dB
Martell pneumàtic (a l'aire lliure)	94 dB
Esmeriladora de peu	60-75 dB
Camions i dúmpers	80 dB
Excavadora	95 dB

Grua autoportant	90 dB
Martell perforador	110 dB
Mototraïlla	105 dB
Tractor d'erugues	100 dB
Pala carregadora d'erugues	95-100 dB
Pala carregadora de pneumàtic	84-90 dB
Pistoles fixa claus d'impacte	150 dB
Esmeriladora radial portàtil	105 dB
Tronzadora de taula per a fusta	105 dB

Les mesures a adoptar, que hauran de ser adequadament tractades al Pla de Seguretat i Salut pel contractista, per a la prevenció dels riscos produïts pel soroll seran, en ordre d'eficàcia:

1er.-Supressió del risc en origen.

2on.-Aïllament de la part sonora.

3er.-Equip de Protecció Individual (EPI) mitjançant taps o orelles.

Els serveis de prevenció seran els encarregats d'estimar la magnitud o els nivells de risc, les situacions en les que aquest es produeix, així com controlar periòdicament les condicions, l'organització dels mètodes de treball i la salut dels treballadors amb la finalitat de prendre les decisions per a eliminar, controlar o reduir el risc mitjançant mesures de prevenció a l'origen, organitzatives, de prevenció col·lectiva, de protecció individual, formatives i informatives

15.4 Pols.

La permanència d'operaris en ambients polserígens, pot donar lloc a les següents afeccions:

-Rinitis

-Asma bronquial

-Bronquitis destructiva

-Bronquitis crònica

-Emfisemes pulmonars

-Pneumoconiosis

-Asbestosis (asbest – fibrociment - amiant)

-Càncer de pulmó (asbest – fibrociment - amiant)

-Mesotelioma (asbest – fibrociment - amiant)

La patologia serà d'un o d'altre tipus, segons la naturalesa de la pols, la seva concentració i el temps d'exposició.

En la construcció és freqüent l'existència de pols amb contingut de sílice lliure (SiO_2) que és el component que ho fa especialment nociu, com a causant de la pneumoconiosis. El problema de presència massiva de fibres d'amiant en suspensió, necessitarà d'un Pla específic de desamiantat que excedeix a les competències del present Estudi de Seguretat i Salut, i que haurà de ser realitzat per empreses especialitzades.

La concentració de pols màxima admissible en un ambient al qual els operaris es trobin exposats durant 8 hores diàries, 5 dies a la setmana, és en funció del contingut de sílice en suspensió, el que ve donat per la fórmula:

$$C = \frac{10}{\% \text{ Si O}_2 + 2} \text{ mg / m}^3$$

Tenint en compte que la mostra recollida haurà de respondre a la denominada "fracció respirable", que correspon a la pols realment inhalada, ja que, de l'existent en l'ambient, les partícules més grosses són retingudes per la pituitària i les més fines són expeses amb l'aire respirat, sense haver-se fixat en els pulmons.

Els treballs en els quals és habitual la producció de pols, són fonamentalment els següents:

- Escombrat i neteja de locals
- Manutenció de runes
- Demolicions
- Treballs de perforació
- Manipulació de ciment
- Raig de sorra.
- Tall de materials ceràmics i lítics amb serra mecànica
- Pols i serradures per tronçat mecànic de fusta
- Esmerilat de materials
- Pols i fums amb partícules metàl·liques en suspensió, en treballs de soldadura
- Plantes de trituració i classificació
- Moviments de terres
- Circulació de vehicles
- Polit de paraments
- Plantes asfàltiques

A més a més dels Equips de Protecció Individual necessaris, com màscares i ulleres contra la pols, convé adoptar les següents mesures preventives:

ACTIVITAT MESURA PREVENTIVA

MESURES PREVENTIVES

Neteja de locals.

Manutenció de runes

Regat previ

Demolicions

Regat previ

Treballs de perforació

Captació localitzada en carros perforadors o injecció d'aigua

Manipulació de ciment

Filtres en sitges o instal·lacions confinades

Raig de sorra o granalla

Equips semi autònoms de respiració

Tall o polit de materials ceràmics o lítics

Addició d'aigua micronitzada sobre la zona de tall

Treballs de la fusta, desbarbat i soldadura elèctrica.

Aspiració localitzada

Circulació de vehicles

Regat de pistes

Plantes de trituració i plantes asfàltiques

Aspiració localitzada

Els serveis de prevenció seran els encarregats d'estimar la magnitud o nivells del risc, les situacions en les que aquest es produeix, així com controlar periòdicament les condicions, l'organització dels mètodes de treball i la salut dels treballadors amb la finalitat de prendre les decisions per a eliminar, controlar o reduir el risc mitjançant mesures de prevenció a l'origen, organitzatives, de prevenció col·lectiva, de protecció individual, formatives i informatives.

15.5 Ordre i neteja.

El Pla de Seguretat i Salut del contractista haurà d'indicar com pensa fer front a les actuacions bàsiques d'ordre i neteja en la materialització d'aquest projecte, especialment pel que fa a:

1er.-Retirada dels objectes i coses innecessàries.

2on.-Emplaçament de les coses necessàries en el seu respectiu lloc d'apilament.

3er.-Normalització interna d'obra dels tipus de recipients i plataformes de transport de materials a granel. Pla de manteniment intern d'obra.

4art.-Ubicació dels baixants de runes i recipients per a apilament de residus i la seva utilització. Pla d'evacuació de residus.

5è.-Neteja de claus i restes de material d'encofrat.

6è.-Desallotjament de les zones de pas, de cables, mànegues, fleixos i restes de matèria. Il·luminació suficient.

7è.-Retirada d'equips i ferramentes, descansant simplement sobre superfícies de suport provisionals.

8è.-Drenatge de vessaments en forma de tolls de carburants o greixos.

9è.-Senyalització dels riscos puntuals per falta d'ordre i neteja.

10è.-Manteniment diari de les condicions d'ordre i neteja. Brigada de neteja.

11è.-Informació i formació exigible als gremis o als diferents participants en els treballs directes i indirectes de cada partida inclosa en el projecte en el que és relatiu al manteniment de l'ordre i neteja inherents a l'operació realitzada.

En els punts de radiacions el consultor hauria d'identificar els possibles treballs on es poden donar aquest tipus de radiacions i indicar les mesures protectores a prendre.

15.6 Radiacions no ionitzants.

Són les radiacions amb la longitud d'ona compresa entre 10-6 cm i 10 cm, aproximadament.

Normalment, no provoquen la separació dels electrons dels àtoms dels que formen part, però no per això deixen de ser perilloses. Comprenen: Radiació ultraviolada (UV), infraroja (IR), làser, microones, ultrasònica i de freqüència de ràdio.

Les radiacions no ionitzants són aquelles regions de l'espectre electromagnètic on l'energia dels fotons emesos és insuficient. Es considera que el límit més baix de longitud d'ona per a aquestes radiacions no ionitzants és de 100 nm (nanòmetre) inclosos en aquesta categoria estan les regions comunament conegudes com bandes infraroja, visible i ultraviolada.

Els treballadors més freqüents i intensament sotmesos a aquests riscos són els soldadors, especialment els de soldadura elèctrica.

Radiacions infraroges.

Aquest tipus de radiació és ràpidament absorbida per els teixits superficials, produint un efecte d'escalfament. En el cas dels ulls, a l'absorbir-se la calor pel cristal·lí i no dispersar-se ràpidament, pot produir cataractes. Aquest tipus de lesió s'ha considerat la malaltia professional més probable en ferrers, bufadors de vidre i operaris de forns.

Totes les fonts de radiació IR intensa hauran d'estar dotades de sistemes de protecció tant propers a la font com sigui possible, per aconseguir la màxima absorció de calor i prevenir que la radiació penetri als ulls dels operaris. En cas d'utilització d'ulleres normalitzades, haurà d'incrementar-se adequadament la il·luminació del recinte, de manera que s'eviti la dilatació de la pupil·la de l'ull.

A les obres de construcció, els treballadors que estan més freqüentment exposats a aquestes radiacions són els soldadors, especialment quan realitzen soldadures elèctriques. Així mateix, s'ha de considerar l'entorn de l'obra, com a possible font de les radiacions.

La resposta primària a aquestes absorcions d'energia és de tipus tèrmic, afectant principalment a la pell en forma de: cremades agudes, augment de la dilatació dels vasos capil·lars i un increment de la pigmentació que pot ser persistent.

De forma general, tots aquells processos industrials realitzats en calent fins a l'extrem de desprendre llum, generen aquest tipus de radiació.

Radiacions visibles.

L'òrgan afectat més important és l'ull, sent transmeses aquestes longituds d'ona, a través dels mitjans oculars sense apreciable absorció abans d'aconseguir la retina.

Radiacions ultraviolades.

La radiació UV és aquella que té una longitud d'ona entre els 400 nm (nanòmetres) i els 10 nm. Queda inclosa dins de la radiació solar, i es genera artificialment per a molts propòsits en indústries, laboratoris i hospitals. Es divideix convencionalment en tres regions:

UVA: 315 - 400 nm de longitud d'ona.

UVB: 280 - 315 nm de longitud d'ona.

UVC: 200 - 280 nm de longitud d'ona.

La radiació a la regió UVA, la més propera a l'espectre UV, és emprada àmpliament a la indústria i representa poc risc, pel contrari les radiacions UVB i UVC, són més perilloses. La norma més completa és nord americana i està, acceptada per la WHO (World Health Organization).

Les radiacions a les regions UVB i UVC tenen efectes biològics que varien marcadament amb la longitud d'ona, sent màxims entorn als 270 nm (la llàntia de quars amb vapor de mercuri a baixa pressió té una emissió a 254 nm aproximadament). També varien amb el temps d'exposició i amb la intensitat de la radiació. La exposició radiant d'ulls o pell no protegits, per a un període de vuit hores haurà d'estar limitada.

La protecció contra la sobreexposició de fonts potents que poden constituir riscos, haurà de dur-se a terme mitjançant la combinació de mesures organitzatives, d'apantallaments o resguards i de protecció personal.

Sense oblidar que s'ha d'intentar substituir el que és perillós pel que comporta poc o cap risc, d'acord a l'lei de prevenció de riscos laborals.

S'haurà de posar especial èmfasi en els apantallaments i en les mesures de substitució, per a minimitzar el tercer, que implica la necessitat de protecció personal. Tots els usuaris de l'equip generador de radiació UV han de conèixer perfectament la naturalesa dels riscos involucrats. En l'equip, o prop d'ell, s'han de disposar senyals d'advertència adequades al cas. La limitació d'accés a la instal·lació, la distància de l'usuari respecte a la font i la limitació del temps d'exposició, constitueixen mesures organitzatives a tenir en compte.

No es poden emetre de forma indiscriminada radiacions UV en l'espai de treball, per exemple realitzant l'operació en un recinte confinat o en una àrea adequadament protegida. Dins de l'àrea de protecció, s'ha de reduir la intensitat de la radiació reflectada, emprant pintures de color negre mate.

En el cas de fonts potents, on se sospiti que sigui possible una exposició per sobre del valor límit admissible, haurà de disposar-se de mitjans de protecció que dificultin i facin impossible el flux radiant lliure, directe i reflectat.

Quant la naturalesa del treball requereixi que l'usuari operi junt a una font de radiació UV no protegida, haurà de fer-se ús dels mitjans de protecció personal. Els ulls estaran protegits amb ulleres o màscara de protecció facial, de manera que s'absorbeixin les radiacions que sobre ells incideixin. Anàlogament, hauran de protegir-se les mans, utilitzant guants de cotó, i la cara, emprant qualsevol tipus de protecció facial.

L'exposició dels ulls i pell no protegits a la radiació UV pot conduir a una inflamació dels teixits, temporal o prolongada, amb riscos variables. En el cas de la pell, pot donar lloc a un eritema similar a una cremada solar i, en el cas dels ulls, a una conjuntivitis i queratitis (o inflamació de la còrnia), de resultats imprevisibles.

La font és bàsicament el sol però també es troben en les activitats industrials de la construcció: llums fluorescents, incandescent i de descàrrega gasosa, operacions de soldadura (TIG-MIG), bufador d'arc elèctric i làsers.

Les mesures de control per a prevenir exposicions indègudes a les radiacions no ionitzants se centren en l'emprament de pantalles, blindatges i Equips de Protecció Individual (per exemple pantalla de soldadura amb visor de cèl·lula fotosensible), procurant mantenir distàncies adequades per a reduir, tenint en compte l'efecte de proporcionalitat inversa al quadrat de la distància, la intensitat de l'energia radiant emesa des de fonts que es propaguen en diferent longitud d'ona.

Làser

La missió d'un làser és la de produir un raig d'alta densitat i s'ha emprat en camps tan diversos com cirurgia, topografia o comunicació. Es construeixen unitats amb força polsant o continua de radiació, tant visible com invisible. Aquestes unitats, si són suficientment potents, poden danyar la pell i, en particular, els ulls si estan exposats a la radiació. La unitat polsant d'alta energia és particularment perillosa quan el polze curt de radiació impacte en el teixit causant una ampla lesió al voltant del mateix. Els làsers d'ona continua també poden causar danys en els ulls i la pell. Els de radiació IR i V presentaran perill per a la retina, en forma de cremades; els de radiació UV e IR poden suposar un risc per a la còrnia i el cristal·lí.

D'una manera general, la pell és menys sensible a la radiació làser i en el cas d'unitats de radiació V i IR de grans potències, poden ocasionar cremades.

Els làsers s'han classificat, d'acord amb els riscos associats al seu ús, en els dos grups i quatre classes següents:

Grup A: unitats intrínsecament segures i aquelles que cauen dins de les classes I y II.

Classe I: els nivells d'exposició màxima permissible no poden ser excedits.

Classe II: de risc baix; emissió limitada a 1 mW en menys de 0,25 s, entre 400 nm i 700 nm; es preveuen els riscos per desviament de la radiació reflexada incloent la resposta de centelles.

Grup B: tots els làsers presents o de ona continua amb potencia major d'1 mW, com es defineix a les classes IIIa, IIIb i IV respectivament.

Classe IIIa: risc baix; emissió limitada a 5 vegades la corresponent a la classe II; l'ús d'instruments òptics pot resultar perillós.

Classe IIIb: risc mitjà; major límit d'emissió; l'impacte sobre l'ull pot resultar perillós, però no respecte a la reflexió difusa.

Classe IV: risc alt; major límit d'emissió; l'impacte per reflexió difusa pot ser perillós; poden causar foc i cremar la pell. El grau de protecció necessari depèn de la longitud d'ona i de l'energia emesa per la radiació. Qualsevol equip base s'ha de dissenyar d'acord amb mesures de seguretat apropiades, com per exemple, encaixonament protector, obturador d'emissió, senyal automàtica de emissió, etc.

Els làsers poden produir llum visible (400-700 nm), alguna radiació UV (200-400 nm), o comunament radiació IR (700 nm – 1 m).

A continuació, es presenta una guia de riscos associats amb unitats concretes de raigs làser:

- a) Amb làsers de la classe IIIa (< 5 mW), s'ha de prevenir únicament la visió directa del raig.
- b) Amb els de la classe IIIb i potències compreses entre 5 mW y 500 mW, s'ha de prevenir l'impacte de la radiació directa i de reflexió especular, en els ulls no protegits, que pot resultar perillós.

- c) Amb làsers de la classe IV i potències majors de 500 mW, s'ha de prevenir l'impacte de la radiació directa, de les reflexions secundaries i de les reflexions difuses, que pot resultar perillós.
- d) A més dels riscos associats a aquest tipus de radiació, s'ha de tenir en compte els deguts a les unitats d'energia elèctrica emprats per a subministrar energia a l'equip làser. A continuació, es dona un codi de pràctica que cobreix personal, àrea de treball, equip i operació, respectivament, en l'ús de làsers.
- e) Tots els usuaris s'han de sotmetre a un examen oftalmològic periòdicament, fent èmfasi especial en les condicions de la retina. Les persones que treballen amb la classe IIIb i IV, tindran al mateix temps un examen mèdic d'inspecció de danys a la pell.
- f) Amb prioritat a qualsevol autorització, el contractista s'assegurarà que els operaris autoritzats estan degudament entrenats tant en procediment de treball segur com en el coneixement dels riscos potencials associats amb la radiació i equip que la genera.
- g) Qualsevol exposició accidental que suposi impacte en els ulls, haurà de ser registrada i comunicada al departament mèdic.
- h) La pràctica amb làser del grup B requereix la mesura general de protecció ocular, però que mai serà utilitzada per visió directa del raig.

- Àrea de treball:

- a) L'equip làser s'instal·larà en una àrea o recinte degudament controlats. La il·luminació del recinte haurà de ser tal manera que eviti la dilatació de la pupila de l'ull i així disminuir la possibilitat de lesió.
- b) Els raigs làser reflectits poden ser tant perillosos com els directes, i per tant, hauran d'eliminar-se les superfícies reflectants i polides.
- c) A l'àrea de treball s'haurà d'investigar periòdicament la presència de qualsevol gas tòxic que pugui generar-se durant el treball, per exemple, l'ozó.

- d) S'han de col·locar senyals lluminoses d'advertència en totes les zones d'entrada als recintes en els que els làsers funcionin. Quant la senyal estigui en acció, haurà de prohibir-se l'accés al mateix.
- e) L'equip de subministrament de potència al làser ha de disposar de protecció especial.
- f) Allà on sigui necessari, s'ha de prevenir la possibilitat de desviament del raig fora de l'àrea de
- g) control, mitjançant proteccions i blindatges. En el cas de radiació IR, ha d'emprar-se materials no inflamables per a proporcionar aquestes barreres físiques al voltant del làser. En aquests casos, s'ha d'evitar la proximitat de materials inflamables o explosius.

- Equip:

- a) Qualsevol operació de manteniment haurà de dur-se solament si la força està desconnectada.
- b) Tots els làsers, hauran de disposar de rètols d'advertència que tindran en compte la classe de làser a que correspon i el tipus de radiació visible o invisible que genera l'aparell.
- c) Quan els aparells que pertanyen al grup B no s'utilitzin, s'hauran de treure les claus de control d'engegada, així com la de control de força, que quedaran custodiades per la persona responsable autoritzada per el treball amb làser en el laboratori.
- d) Les ulleres protectores normalitzats, hauran de comprovar-se regularment i han de seleccionar-se d'acord amb la longitud d'ona de la radiació emesa per el làser en ús.
- e) Qualsevol protector de pantalla que s'utilitzi, haurà de ser de material absorbent que previngui la reflexió especular.

- Operació:

- a) Únicament el mínim nombre de persones requerides en l'operació es trobaran dins de l'àrea de control; no obstant, en el cas de làser de la classe IV, al menys dos persones estaran sempre presents durant l'operació.
- b) Únicament personal autoritzat tindrà permís per a muntar, ajustar i operar l'equip de làser.
- c) L'equip de làser haurà d'operar el temps mínim requerit per a la realització dels treballs, no es deixarà en funcionament sense estar vigilat.
- d) Com a procediment de protecció general, hauran d'utilitzar-se ulleres que previnguin el risc de dany ocular.
- e) L'equip de làser haurà de ser muntat a una alçada que mai superi la corresponent al pit de l'operador.
- f) S'ha de tenir especial cura en la radiació làser invisible, essent essencial la utilització d'un escut protector al llarg de tota la trajectòria.
- g) Donat que els làsers polsants presenten un risc incrementat per l'operador, com a guia d'alineació del raig, han d'emprar-se làsers de baixa potència d'heli o neó que pertanyin a la classe II, i no conformar-se amb una indicació somera de la direcció que adoptarà el raig. En aquests casos, sempre s'ha d'utilitzar la protecció ocular.

Els serveis de prevenció seran els encarregats d'estimar la magnitud o nivells del risc, les situacions en les que aquest es produeix, així com controlar periòdicament les condicions, l'organització dels mètodes de treball i la salut dels treballadors amb la finalitat de prendre les decisions per a eliminar, controlar o reduir el risc mitjançant mesures de prevenció en l'origen, organitzatives, de prevenció en l'origen col·lectiva, de individual, formatives i informatives.

En construcció acostuma a emprar-se monogràficament en l'establiment d'alineacions i nivells topogràfics.

Per la seva extrema perillositat, quan el làser estigui enfocat paral·lel al sòl, l'àrea de perill s'haurà d'acordonar. L'Equip de Protecció Individual contra el làser són les ulleres de protecció completa, amb el visor dotat del filtre adequat al tipus de làser que es tracti.

15.7 Radiacions ionitzants.

Dins de l'àmbit de la construcció existeixen pocs treballs propis en els que es generen aquests tipus de riscos, malgrat que si existeixen situacions on es puguin donar aquest tipus de radiació, com són:

- Detecció de defectes de soldadura o esquerdes en canonades, estructures i edificis.
- Control de densitats "in situ" pel mètode nuclear.
- Control d'irregularitats en el nivell d'emplenat de recipients o grans dipòsits.
- Identificació de trajectòries, emprant traçadors en corrents hidràuliques, sediments, moviment de granel, etcètera.

Serà obligació del contractista amb la col·laboració del seu servei de prevenció determinar un procediment de treball segur per a realitzar les esmentades operacions.

També es pot considerar una possible generació de riscos en treballs realitzats dintre d'un entorn o en proximitat de determinades instal·lacions, com poden ser:

- Les instal·lacions on es realitzin exàmens de maletes i embalums en els aeroports; detecció de cartes bomba.
- Les instal·lacions mèdiques on es realitzin pràctiques de teràpia, mitjançant radiacions ionitzants.
- Les instal·lacions mèdiques on es realitzen pràctiques de diagnòstic amb raigs X amb equips amb un potencial d'operació per disseny, sigui major de 70 Kilovolts.
- Les instal·lacions mèdiques on es manipula o es tracti material radioactiu, en forma de fonts no segellades, per a ús en teràpia o diagnòstic amb tècniques "in vivo".
- Les instal·lacions d'ús industrial on es tracti o manipuli material radioactiu.
- Els acceleradors de partícules o d'investigació o d'ús industrial.
- Les instal·lacions i equips per a gammagrafia o radiografia industrial, sigui mitjançant l'ús de fonts radioactius o equips emissors de raig X.
- Els dipòsits de residus radioactius, tant transitoris com definitius.

-Les instal·lacions on es produeixin, fabriqui, repari o es faci manteniment de fonts o equips generadors de radiacions ionitzants.

-Control d'irregularitats en l'espessor de blocs de paper, làmines de plàstic i fulles de metall o en el nivell d'emplenat de recipients o grans dipòsits.

-Estimació de l'antiguitat de substàncies, emprant el carboni-14 o altres isòtops, com l'argó-40 o el fòsfor-32.

-Il·luminació passiva de rellotges o de sortides d'emergència.

Les funcions de protecció radiològica són responsabilitat del titular de la instal·lació, essent el Consell de Seguretat Nuclear el qui decidirà si han de ser encomanades a un Servei de Protecció Radiològica propi del titular o a una Unitat Tècnica de Protecció Radiològica contractada a l'efecte.

La reacció d'un individu a l'exposició a les radiacions depèn de la dosi, del volum i del tipus dels teixits irradiats.

Encara que poden ocórrer en combinació, correntment es fa una distinció entre dues classes fonamentals d'accidents per radiació, és dir: a) Irradiació externa accidental (per exemple en treballs de radiografiat de soldadura). b) Contaminació radioactiva accidental.

Els nivells màxims de dosi permesa han estat fixats tenint en compte que el cos humà pot tolerar una certa quantitat de radiació sense perjudicar el funcionament del seu organisme en general. Aquests nivells són, per a persones que treballen en Zones Controlades (per exemple edifici de contenció de central nuclear) i tenint en compte l'efecte acumulatiu de les radiacions sobre l'organisme, 5 rems per any ó 300 milirems per setmana. Per a detectar i amidar els nivells de radiació, s'empen els comptadors Geiger.

Per al control de la dosi rebuda, s'ha de tenir en compte tres factors: a) temps de treball. b) distància de la font de radiació. c) Apantallament. El temps de treball permès s'obté dividint la dosi màxima autoritzada per la dosi rebuda en un moment donat. La dosi rebuda és inversament proporcional al quadrat de la distància a la font de radiació. Els materials que s'empen habitualment com barreres d'apantallament són el formigó i el plom, encara que també se n'usen d'altres com l'acer, totxos massissos de fang, granit, calcària, etc., en general, l'espessor necessari està en funció inversa de la densitat del material.

Per a verificar les dosis de radiació rebudes s'utilitzen dosímetres individuals, que poden consistir en una pel·lícula dosimètrica o un estil dosímetre integrador de butxaca. Sempre que no s'especifiqui el contrari, el dosímetre individual es durà a la butxaca o davanter de la roba de treball, tenint especial

cura en no col·locar els dosímetres sobre cap objecte que absorbeixi radiació (per exemple objectes metàl·lics).

Haurà de dur-se un Llibre de registre, on figurarà les dosis rebudes per cadascun dels treballadors professionalment exposats a radiacions.

16 MANIPULACIÓ DE MATERIALS.

Tota mantenició de material comporta un risc, per tant, des del punt de vista preventiu, s'ha de tendir a evitar tota manipulació que no sigui estrictament necessària, en virtut del conegut axioma de seguretat que diu que "el treball més segur és aquell que no es realitza".

Per a manipular materials és preceptiu prendre les següents precaucions elementals:

- a) Començar per la càrrega o material que apareix més superficialment, és dir el primer i més accessible.
- b) Lliurar el material, no tirar-lo.
- c) Col·locar el material ordenat i en cas d'apilats estratificats, que aquest es realitzi en piles estables, lluny de passadissos o llocs on pugui rebre cops o desgastar-se.
- d) Utilitzar guants de treball i calçat de seguretat amb puntera metàl·lica i embuatada en empenya i turmells.
- e) En el maneigament de càrregues llargues entre dues o més persones, la càrrega pot mantenir-se en la mà, amb el braç estirat al llarg del cos, o bé sobre l'espatlla.
- f) S'utilitzaran les ferramentes i mitjans auxiliars adequats per al transport de cada tipus de material.
- g) En les operacions de càrrega i descàrrega, es prohibirà col·locar-se entre la part posterior del camió i una plataforma, pal, pilar o estructura vertical fixa.
- h) Si durant la descàrrega s'utilitzen ferramentes, com braços de palanca, uncles, potes de cabra o similar, disposar la maniobra de tal manera que es garanteixi el que no es vingui la càrrega damunt i que no rellisqui.

En el relatiu a la manipulació de materials el contractista en l'elaboració del Pla de Seguretat i Salut haurà de tenir en compte les següents premisses:

Intentar evitar la manipulació manual de càrregues mitjançant:

- Automatització i mecanització dels processos.
- Mesures organitzatives que eliminin o minimitzin el transport.

Adoptar Mesures preventives quan no es pugui evitar la manipulació com:

- Utilització d'ajudes mecàniques.
- Reducció o redisseny de la càrrega.
- Actuació sobre l'organització del treball.
- Millora de l'entorn de treball.

Dotar als treballadors de la formació i informació en temes que incloguin:

- Ús correcte de les ajudes mecàniques.
- Ús correcte dels equips de protecció individual.
- Tècniques segures per a la manipulació de càrregues.
- Informació sobre el pes i centre de gravetat.

Els principis bàsics de la mantenició de materials

1er.-El temps dedicat a la manipulació de materials és directament proporcional a l'exposició al risc d'accident derivat de dita activitat.

2on.-Procurar que els diferents materials, així com la plataforma de suport i de treball de l'operari, estiguin a la mateixa alçada en què s'ha de treballar amb ells.

3er.-Evitar el dipositar els materials directament sobre el terra, fer-ho sempre sobre catúfols o contenidors que permetin el seu trasllat a dojo.

4art.-Escarçar tant com sigui possible les distàncies a recórrer pel material manipulat, evitant estacionaments intermedis entre el lloc de partida del material manipulat evitant estacionaments intermedis entre el lloc de partida del material i l'emplaçament definitiu de la seva posada en obra.

5è.-Traginar sempre els materials a dojo, mitjançant paloniers, catúfols, contenidors o palets, en lloc de portar-los d'un en un.

6è.-No tractar de reduir el nombre d'ajudants que recullin i traginin els materials, si això comporta ocupar els oficials o caps d'equip en operacions de manteniment, coincidint en franges de temps perfectament aprofitables per l'avanç de la producció.

7è.-Mantenir esclarits, senyalitzats i enllumenats, els llocs de pas dels materials a manipular.

Manejament de càrregues sense mitjans mecànics.

Per a l'hissat manual de càrregues la totalitat del personal d'obra haurà rebut la formació bàsica necessària, compromentent-se a seguir els següents passos:

1er.-Apropar-se el més possible a la càrrega.

2on.-Assentar els peus fermament.

3er.-Ajupir-se doblegant els genolls.

4art.-Mantenir l'esquena dreta.

5è.-Subjectar l'objecte fermament.

6è.- L'esforç d'aixecar l'han de realitzar els músculs de les cames.

7è.-Durant el transport, la càrrega haurà de romandre el més a prop possible del cos.

8è.-Per al maneigament de peces llargues per una sola persona s'actuarà segons els següents criteris preventius:

Durà la càrrega inclinada per un dels seus extrems, fins l'altura de l'espatlla.

Avançarà desplaçant les mans al llarg de l'objecte, fins arribar al centre de gravetat de la càrrega.

Es col·locarà la càrrega en equilibri sobre l'espatlla.

Durant el transport, mantindrà la càrrega en posició inclinada, amb l'extrem davanter aixecat.

9è.-És obligatòria la inspecció visual de l'objecte pesat a aixecar, per a eliminar arestes afilades.

10è.-Està prohibit aixecar més de 50 kg de forma individual. El valor límit de 30 Kg per homes, pot superar-se puntualment a 50 Kg quan es tracti de descarregar un material per a col·locar-lo sobre un mitjà mecànic de manteniment. En el cas de tractar-se de dones, es redueixen aquests valors a 15 i 25 Kg respectivament.

11è.-És obligatori la utilització d'un codi de senyals quan s'ha d'aixecar un objecte entre uns quants, per a suportar l'esforç al mateix temps. Pot ser qualsevol sistema a condició que sigui conegut o convingut per l'equip.

17 MITJANS AUXILIARS D'UTILITAT PREVENTIVA (MAUP).

Als efectes del present Estudi de Seguretat i Salut, tindran la consideració de MAUP, tot Mitjà Auxiliar dotat de Protecció, Resguard, Dispositiu de Seguretat, Operació seqüencial, Seguretat positiva o Sistema de Protecció Col·lectiva, que originàriament ve integrat, de fàbrica, en l'equip, màquina o sistema, de forma solidària i indisociable, de tal manera que s'interposi, o apantalli els riscos d'abast o simultaneïtat de l'energia fora de control, i els treballadors, personal aliè a l'obra i/o materials, màquines, equips o ferramentes pròximes a la seva àrea d'influència, anul·lant o reduint les conseqüències d'accident. La seva operativitat resta garantida pel fabricant o distribuïdor de cadascun dels components, en les condicions d'utilització i manteniment per ell prescrites. El contractista resta obligat a la seva adequada elecció, seguiment i control d'ús.

Els MAUP més rellevants, previstos per a l'execució del present projecte són els indicats a continuació:

LLISTATS DE MAUPS.

Codi	UA	Descripció
HX11X004	u	Barana definitiva, prevista en projecte, per a protecció de caigudes a diferent nivell
HX11X005	u	Passarel·la i escales d'accés a l'interior de la sèquia prefabricada.
Hx11X006	u	Mort de formigó mòbil amb corda anusada per sortida d'emergència en el tall de treball de col·locació de prefabricats.

18 SISTEMES DE PROTECCIÓ COL·LECTIVA (SPC).

Als efectes del present Estudi de Seguretat i Salut, tindran la consideració de Sistemes de Protecció Col·lectiva, el conjunt d'elements associats, incorporats al sistema constructiu, de forma provisional i

adaptada a l'absència de protecció integrada de major eficàcia (MAUP), destinats a apantallar o condonar la possibilitat de coincidència temporal de qualsevol tipus d'energia fora de control, present en l'ambient laboral, amb els treballadors, personal aliè a l'obra i/o materials, màquines, equips o ferramentes pròximes a la seva àrea d'influència, anul·lant o reduint les conseqüències d'accident. La seva operativitat garanteix la integritat de les persones o objectes protegits, sense necessitat d'una participació per a assegurar la seva eficàcia. Aquest últim aspecte és el que estableix la seva diferència amb un Equip de Protecció Individual (EPI).

En absència d'homologació o certificació d'eficàcia preventiva del conjunt d'aquests Sistemes instal·lats, el contractista fixarà en el seu Pla de Seguretat i Salut, referència i relació dels Protocols d'Assaig, Certificats o Homologacions adoptades i/o requerits als instal·ladors, fabricants i/o proveïdors, per al conjunt dels esmentats Sistemes de Protecció Col·lectiva.

Els SPC més rellevants previstos per a l'execució del present projecte són els indicats en l'annex d'aquesta memòria que contindrà les fitxes amb RISC-AVALUACIÓ-MESURES

19 CONDICIONS DELS EQUIPS DE PROTECCIÓ INDIVIDUAL (EPI).

Als efectes del present Estudi de Seguretat i Salut, tindran la consideració d'Equips de Protecció Individual, aquelles peces de treball que actuen a mode de coberta o pantalla portàtil, individualitzada per a cada usuari, destinats a reduir les conseqüències derivades del contacte de la zona del cos protegida, amb una energia fora de control, d'intensitat inferior a la previsible resistència física de l'EPI.

La seva utilització haurà de quedar restringida a l'absència de garanties preventives adequades, per inexistència de MAUP, o en el seu defecte SPC d'eficàcia equivalent.

Tots els equips de protecció individual estaran degudament certificats, segons normes harmonitzades CE.

Sempre de conformitat als R.D. 1407/92, R.D.159/95 i R.D. 773/97.

El Contractista Principal portarà un control documental del seu lliurament individualitzat al personal (propí o subcontractat), amb el corresponent avís de recepció signat pel beneficiari.

En els casos en què no existeixin normes d'homologació oficial, els equips de protecció individual seran normalitzats pel constructor, per al seu ús en aquesta obra, triats d'entre els que existeixin en el mercat i que reuneixin una qualitat adequada a les respectives prestacions. Per aquesta

normalització interna s'haurà de comptar amb el vist-i-plau del tècnic que supervisa el compliment del Pla de Seguretat i Salut per part de la Direcció d'Obra o Direcció Facultativa/Direcció d'Execució.

Al magatzem d'obra hi haurà permanentment una reserva d'aquests equips de protecció, de manera que pugui garantir el subministrament a tot el personal sense que se'n produeixi, raonablement, la seva carència.

En aquesta previsió cal tenir en compte la rotació del personal, la vida útil dels equips i la data de caducitat, la necessitat de facilitar-los a les visites d'obra, etc.

Els EPI més rellevants, previstos per a l'execució material del present projecte són els indicats en l'annex d'aquesta memòria que contindrà les fitxes amb RISC-AVALUACIÓ-MESURES

20 RECURSOS PREVENTIUS.

La legislació que s'ha de complir respecte a la presència de recursos preventius a les obres de construcció està contemplada a la Llei 54/2003. D'acord amb aquesta llei, la presència dels recursos preventius a les obres de construcció serà preceptiva en els següents casos:

- a) Quan els riscos es puguin veure agreujats o modificats en el desenvolupament del procés o l'activitat, per la concurrència d'operacions diverses que es desenvolupen successivament o simultàniament i que facin precís el control de la correcta aplicació dels mètodes de treball. La presència de recursos preventius de cada contractista serà necessari quan, durant l'obra, es desenvolupin treballs amb riscos especials, com es defineixen en el real decret 1627/97.
- b) Quan es realitzin activitats o processos que reglamentàriament es considerin perillosos o amb riscos especials.
- c) Quan la necessitat d'aquesta presència sigui requerida per la Inspecció de Treball i Seguretat Social, si les circumstàncies del cas ho exigissin degut a les condicions de treball detectades.
- d) Quan a les obres de construcció coexisteixen contractistes i subcontractistes que, de forma successiva o simultània, puguin constituir un risc especial per interferència d'activitats, la presència dels "Recursos preventius" és, en aquests casos, necessària.

Quan a les obres de construcció coexisteixen contractistes i subcontractistes que, de forma successiva o simultània, puguin constituir un risc especial per interferència d'activitats, la presència dels "Recursos preventius" és, en aquests casos, necessària.

Els recursos preventius són necessaris quan es desenvolupin treballs amb riscos especials, definits a l'annex II del RD 1627/97:

-Treballs amb riscos especialment greus d'enterrament, enfonsament o caiguda d'altura, per les particulars característiques de l'activitat desenvolupada, els procediments aplicats, o l'entorn del lloc de treball.

-Treballs en els quals l'exposició a agents químics o biològics suposi un risc d'especial gravetat, o pels que la vigilància específica de la salut dels treballadors sigui legalment exigible.

-Treballs amb exposició a radiacions ionitzants pels que la normativa específica obliga a la delimitació de zones controlades o vigilades.

-Treballs a la proximitat de línies elèctriques d'alta tensió.

-Treballs que exposin a risc d'ofegament per immersió.

-Obres d'excavació de túnels, pous i altres treballs que suposin moviments de terra subterranis.

-Treballs realitzats en immersió amb equip subaquàtic.

-Treballs realitzats en caixons d'aire comprimit.

-Treballs que impliquin l'ús d'explosius.

-Treballs que requereixin muntar o desmuntar elements prefabricats pesats.

A continuació es detallen, de forma orientativa, les activitats de l'obra del present estudi de seguretat i salut, en base a l'avaluació de riscos d'aquest, que requereixen la presència de recurs preventiu:

ENDERROCS

ENDERROCS D'ESTRUCTURES

MOVIMENTS DE TERRES

EXCAVACIÓ DE RASES I POUS

ESTRUCTURES

ESTRUCTURES DE FORMIGÓ IN SITU

(ENCOFRATS/ARMADURES/FORMIGONAMENT/ANCORATGES

I TESAT)

IMPERMEABILITZACIONS - AÏLLAMENTS I JUNTS

IMPERMEABILITZACIÓ DE MURS DE CONTENCIÓ O SUPERFÍCIES PLANES

INSTAL·LACIONS DE DRENATGE, D'EVACUACIÓ I CANALITZACIONS

ELEMENTS SOTERRATS (CLAVEGUERONS, POUS, DRENATGES)

CANONADES PER A GASOS I FLUIDS

TUBS MUNTATS SUPERFICIALMENT

TUBS MUNTATS SOTERRATS

21 SENYALITACIÓ I ABALISAMENT.

Quant a la senyalització de l'obra, és necessari distingir entre la que es refereix a la que demanda de l'atenció per part dels treballadors i aquella que correspon al tràfic exterior afectat per l'obra. En el primer cas són d'aplicació les prescripcions establertes per el Reial Decret 485/1997, de 14 d'abril. La senyalització i el abalisament de tràfic vénen regulats, entre altra normativa, per la Norma 8.3-I.C. de la Direcció General d'Infraestructures de Mobilitat Terrestre i no és objecte de l'Estudi de Seguretat i Salut.

Aquesta distinció no exclou la possible complementació de la senyalització de tràfic durant l'obra quan aquesta mateixa es faci exigible per a la seguretat dels treballadors que treballin a la immediació d'aquest tràfic.

S'ha de tenir en compte que la senyalització per si mateixa no elimina els riscos, malgrat això la seva observació quan és l'apropiada i està ben col·locada, fa que l'individu adopti conductes segures. No és suficient amb col·locar un plafó a les entrades de les obres, si després en la pròpia obra no se senyalitza l'obligatorietat d'utilitzar cinturó de seguretat al col·locar les mires per a realitzar el tancament de façana.

La senyalització abundant no garanteix una bona senyalització, ja que el treballador acaba fent cas omís de qualsevol tipus de senyal.

El R.D.485/97 estableix que la senyalització de seguretat i salut en el treball haurà d'utilitzar-se sempre que l'anàlisi dels riscos existents, les situacions d'emergència previsibles i les mesures preventives adoptades, posin de manifest la necessitat de:

- a) Cridar l'atenció dels treballadors sobre l'existència de determinats riscos, prohibicions o obligacions.
- b) Alertar als treballadors quan es produeixi una determinada situació d'emergència que requereixi mesures urgents de protecció o evacuació.
- c) Facilitar als treballadors la localització i identificació de determinats mitjans o instal·lacions de protecció, evacuació, emergència o primers auxilis.
- d) Orientar o guiar als treballadors que realitzin determinades maniobres perilloses.

La senyalització no haurà de considerar-se una mesura substitutiva de les mesures tècniques i organitzatives de protecció col·lectiva i haurà d'utilitzar-se quan, mitjançant aquestes últimes, no hagi estat possible eliminar els riscos o reduir-los suficientment.

Tampoc haurà de considerar-se una mesura substitutiva de la formació i informació dels treballadors en matèria de seguretat i salut en el treball.

Així mateix, segons s'estableix en el R.D. 1627/97, s'haurà de complir que:

- a) Les vies i sortides específiques d'emergència hauran de senyalitzar-se conforme al R.D. 485/97, tenint en compte que aquesta senyalització haurà de fixar-se en els llocs adequats i tenir la resistència suficient.
- b) Els dispositius no automàtics de lluita contra incendis hauran d'estar senyalitzats conforme al R.D. 485/97, tenint en compte que aquesta senyalització haurà de fixar-se en els llocs adequats i tenir la resistència suficient.
- c) El color utilitzat per a la il·luminació artificial no podrà alterar o influir en la percepció de les senyals o panells de senyalització.
- d) Les portes transparents hauran de tenir una senyalització a l'altura de la vista.
- e) Quan existeixin línies d'estesa elèctrica àrees, en el cas que vehicles l'obra haguessin de circular sota l'estesa elèctrica s'utilitzarà una senyalització d'avertència.

La implantació de la senyalització i balisament s'ha de definir en els plànols de l'Estudi de Seguretat i Salut i s'ha de tenir en compte en les fitxes d'activitats, al menys respecte els riscos que no s'hagin pogut eliminar.

22 CONDICIONS D'ACCÉS I AFECTACIONS DE LA VIA PÚBLICA.

En els següents esquemes, es reflecteixen les diferents solucions al trànsit a disposar en el cas que s'afecti el tràfic de una carretera.

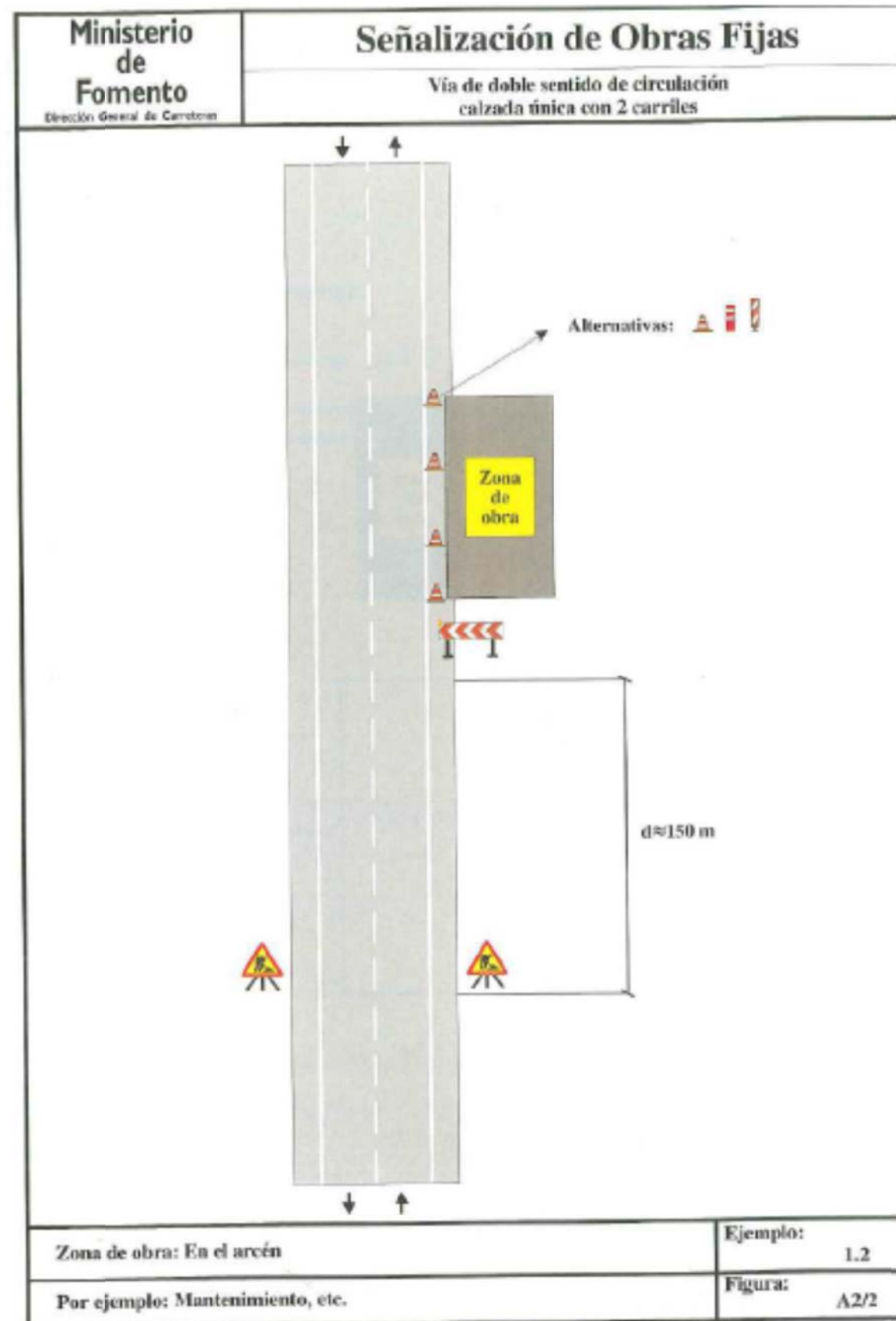
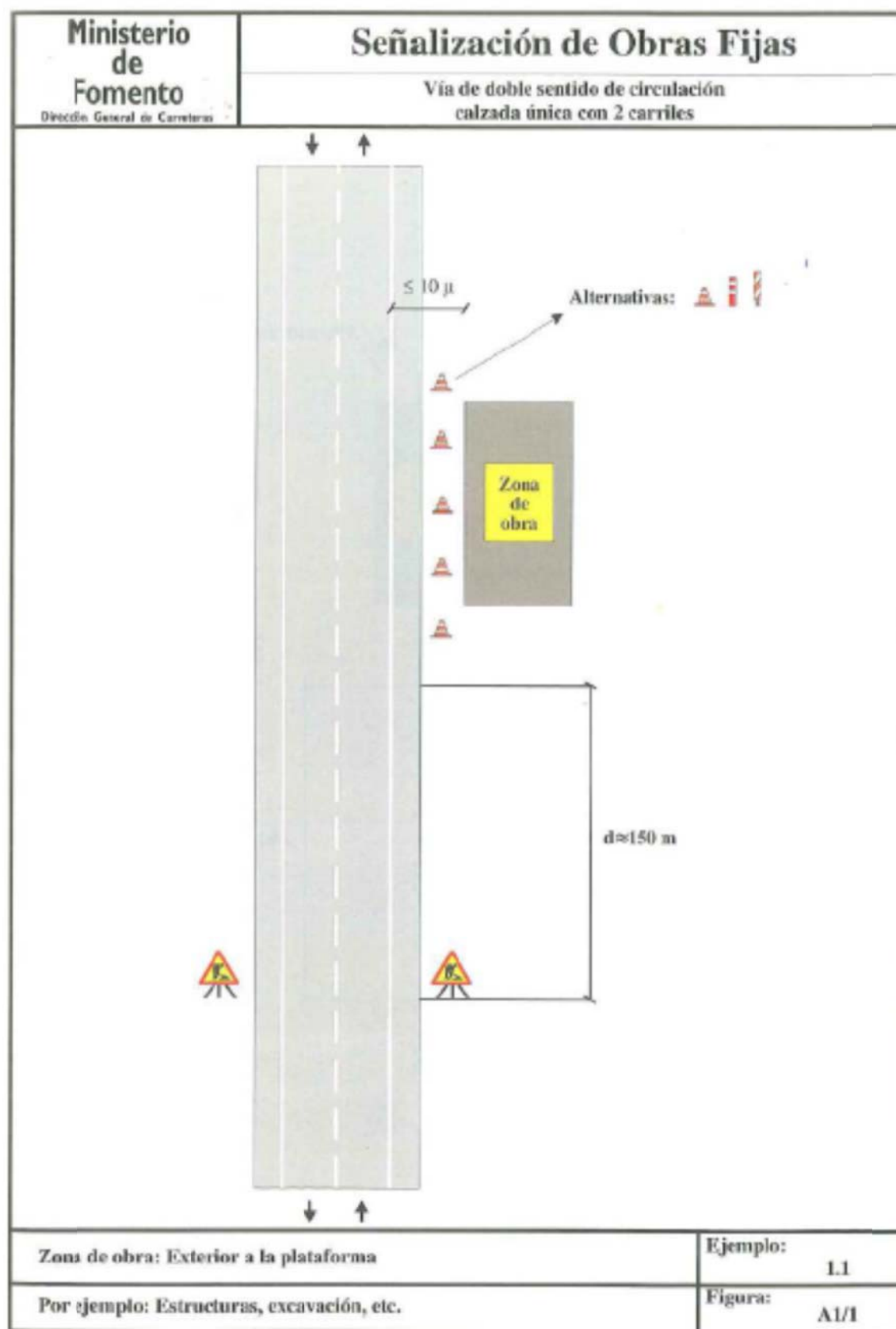

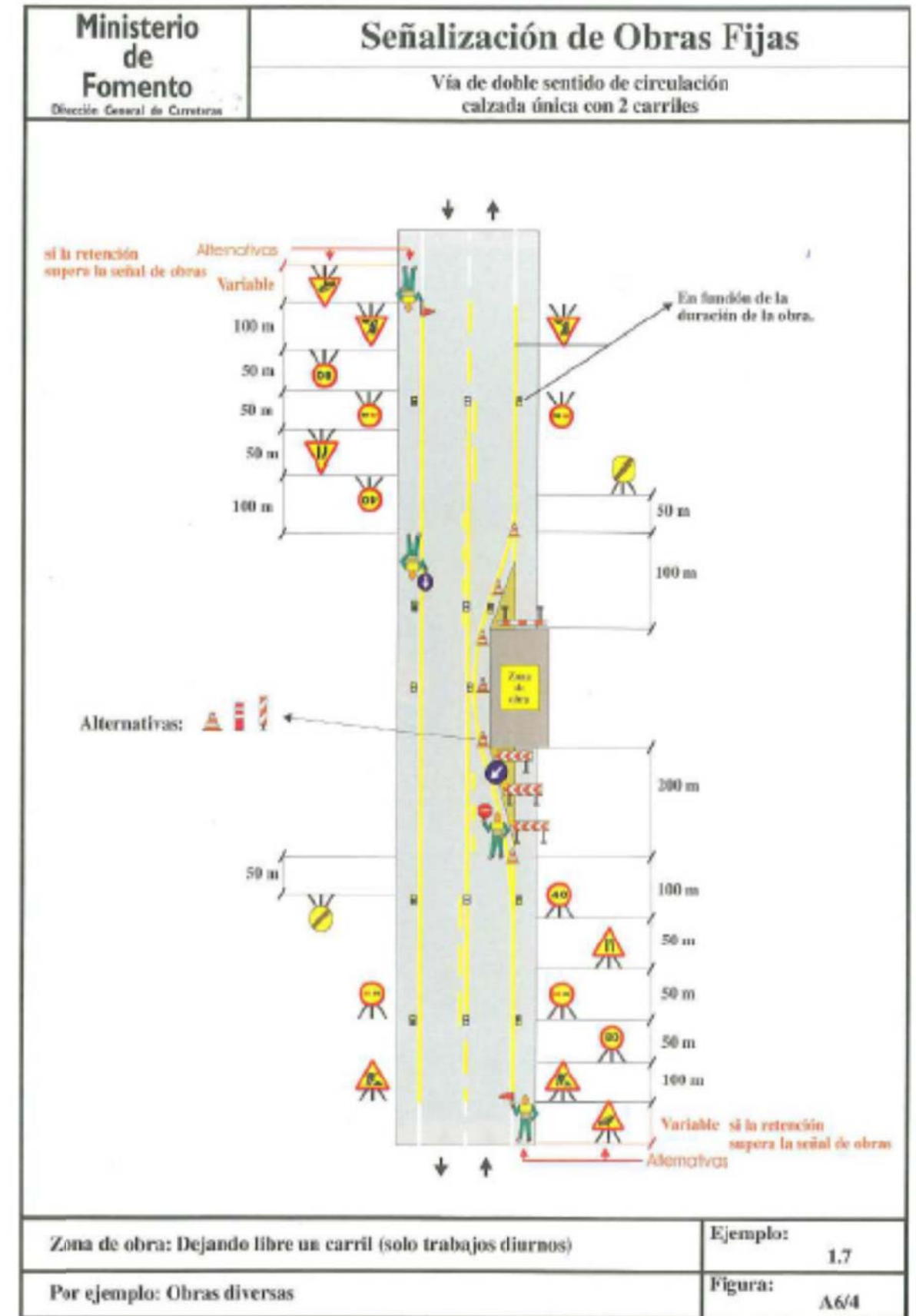
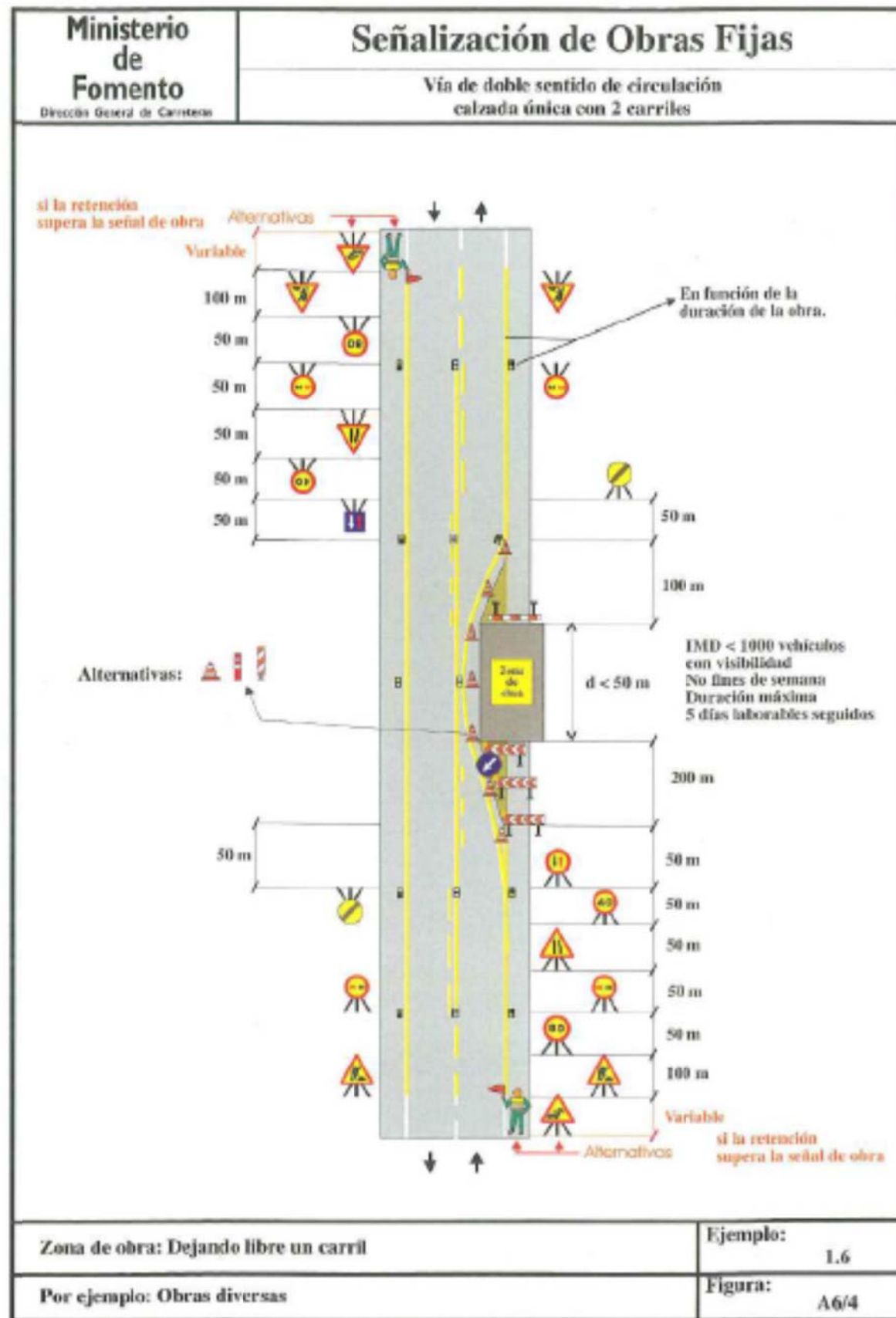

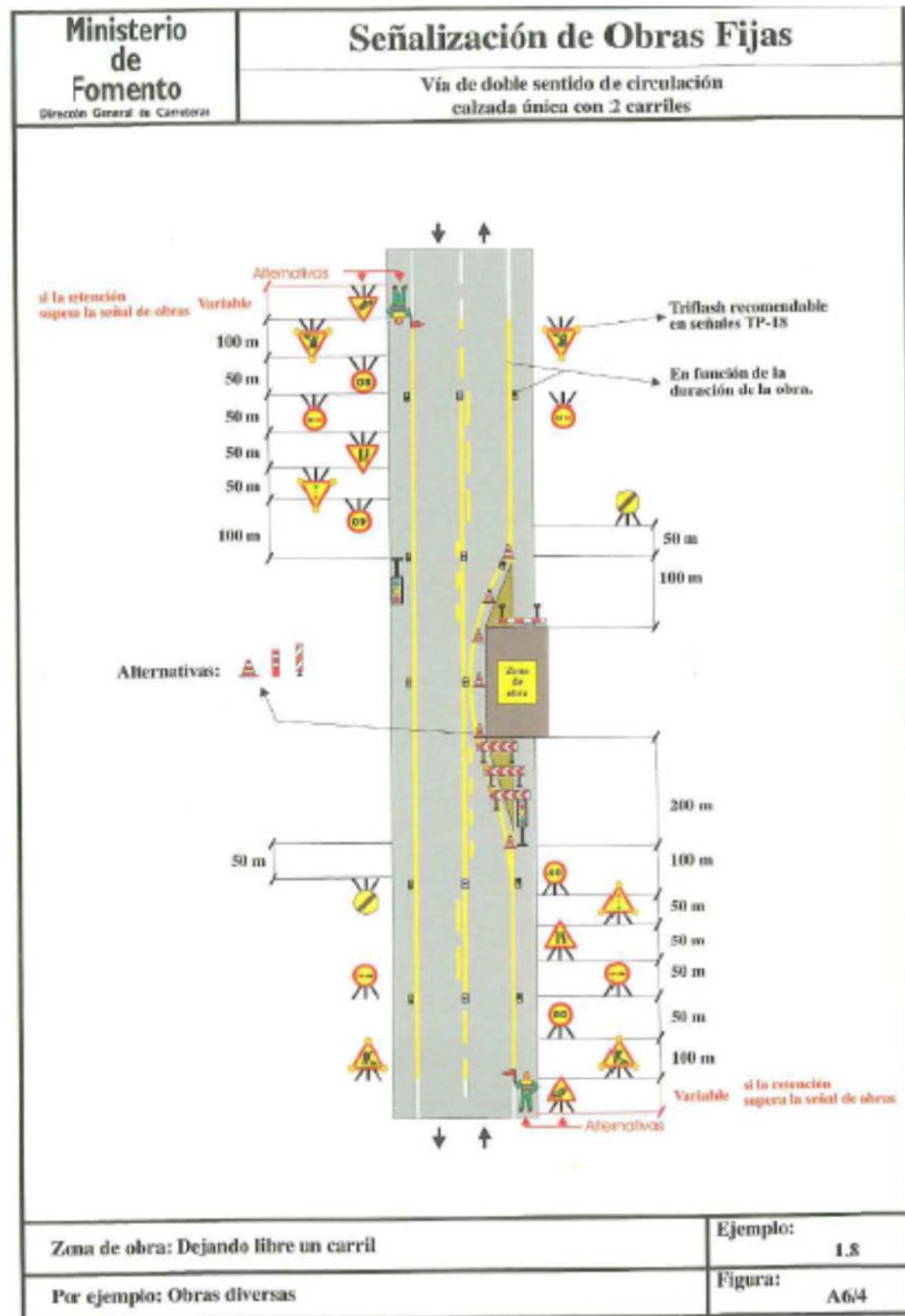

En el PLA DE SEGURETAT I SALUT el Contractista definirà les desviacions i passos provisionals per a vehicles i vianants, els circuits i trams de senyalització, la senyalització, les mesures de protecció i detecció, els paviments provisionals, les modificacions que comporti la implantació de l'obra i la seva execució, diferenciant, si és cas, les diferents fases d'execució. A aquests efectes, es tindrà en compte el que determina la Normativa per a la informació i senyalització d'obres al municipi i la Instrucció Municipal sobre la instal·lació d'elements urbans a l'espai públic de la ciutat que correspongui.

Quan correspongui, d'acord amb les previsions d'execució de les obres, es diferenciarà amb claredat i per cadascuna de les distintes fases de l'obra, els àmbits de treball i els àmbits destinats a la circulació de vehicles i vianants, d'accés a edificis i guals, etc., i es definiran les mesures de senyalització i protecció que corresponguin a cadascuna de les fases.

És obligatori comunicar l'inici, l'extensió, la naturalesa dels treballs i les modificacions de la circulació de vehicles provocades per les obres, a la Guàrdia Municipal i als Bombers o a l'Autoritat que correspongui.

Quan calgui prohibir l'estacionament en zones on habitualment és permès, es col·locarà el cartell de "SENYALITZACIÓ EXCEPCIONAL" (1050 X 600 mm), amb 10 dies d'antelació a l'inici dels treballs, tot comunicant-ho a la Guàrdia Municipal o l'Autoritat que correspongui.

En la desviació o estrenyiment de passos per a vianants es col·locarà la senyalització corresponent.

No es podrà començar l'execució de les obres sense haver procedit a la implantació dels elements de senyalització i protecció que corresponguin, definits al PLA DE SEGURETAT aprovat.

El contractista de l'obra serà responsable del manteniment de la senyalització i elements de protecció implantats.

Els accessos de vianants i vehicles, estaran clarament definits, senyalitzats i separats.

22.1 Normes de policia.

Control d'accessos.

Una vegada establerta la delimitació del perímetre de l'obra, conformats els tancaments i accessos per els vianants i de vehicles, el contractista amb la col·laboració del seu servei de prevenció definirà, dins del Pla de Seguretat i Salut, el procés per al control d'entrada i sortida de vehicles en general (inclosa la maquinària com grues mòbils, retroexcavadores) i de personal de manera que garanteixi l'accés únicament a persones autoritzades.

Quan la delimitació de l'obra no es pugui portar a terme, per les pròpies circumstàncies de l'obra, el contractista, al menys haurà de garantir, l'accés controlat a les instal·lacions d'ús comú de l'obra, i haurà d'assegurar que les entrades a l'obra estiguin senyalitzades, i que quedin tancades les zones que puguin presentar riscos.

Coordinació d'interferències i seguretat a peu d'obra.

El contractista, quan sigui necessari, donat el volum d'obra, el valor dels materials emmagatzemats i altres circumstàncies que així ho aconsellin, definirà un procés per garantir l'accés controlat a les instal·lacions que suposin risc personal i/o comú per a l'obra i l'intrusisme a l'interior de l'obra en tallers, magatzems, vestuaris i d'altres instal·lacions d'ús comú o particular.

22.2 Àmbit d'ocupació de la via pública.

Ocupació del tancament de l'obra.

S'entén per àmbit d'ocupació el realment ocupat, incloent tanques, elements de protecció, baranes, bastides, contenidors, casetes, etc.

En el PLA DE SEGURETAT I SALUT EN EL TREBALL s'especificarà la delimitació de l'àmbit d'ocupació de l'obra i es diferenciarà clarament si aquest canvia en les diferents fases de l'obra. L'àmbit o els àmbits d'ocupació quedaran clarament dibuixats en plànols per fases i interrelacionats amb el procés constructiu.

L'amplada màxima a ocupar serà proporcional a l'amplada de la vorera. L'espai lliure per a pas de vianants no serà inferior a un terç (1/3) de l'amplada de la vorera existent.

En cap cas es podrà ocupar una amplada superior a tres (3) metres mesurats des de la línia de façana, ni més de dos terços (2/3) de l'amplada de la vorera, si no queda al menys una franja d'amplada mínima d'un metre i quaranta centímetres (1,40 m) per a pas de vianants.

Quan, per l'amplada de la vorera, no sigui possible deixar un pas per a vianants d'un metre i quaranta centímetres (1,40 m) es permetrà, durant l'execució dels treballs a planta baixa, la col·locació de tanques amb un sortint màxim de seixanta centímetres (60 cm) deixant un pas mínim per a vianants d'un metre (1 m). Per a l'enderrocament de les plantes superiors a la planta baixa, es col·locarà una tanca a la línia de façana i es farà una protecció volada per la retenció d'objectes despresos de les cotes superiors. Si la vorera és inferior a un metre seixanta centímetres (1,60 m) durant els treballs a la planta baixa, el pas per a vianants d'un metre (1 m) d'amplada podrà ocupar part de la calçada en la mesura que calgui. En aquest cas, s'haurà de delimitar i protegir amb tanques l'àmbit del pas de vianants.

Situació de casetes i contenidors.

S'indicaran en el PLA DE SEGURETAT I SALUT les àrees previstes per aquest fi.

Les casetes, contenidors, tallers provisionals i aparcament de vehicles d'obra, se situaran en una zona propera a l'obra que permeti aplicar els següents criteris:

-Preferentment, a la vorera, deixant un pas mínim d'un metre i quaranta centímetres (1,40 m) per a pas de vianants per la vorera.

-A la vorera, deixant un pas mínim d'un metre i quaranta centímetres (1,40 m) per a pas de vianants per la zona d'aparcament de la calçada sense envair cap carril de circulació.

-Si no hi ha prou espai a la vorera, es col·locaran a la zona d'aparcament de la calçada procurant no envair cap carril de circulació i deixant sempre com a mínim un metre (1m) per a pas de vianants a la vorera.

-Es protegirà el pas de vianants i es col·locarà la senyalització corresponent.

Canvis de la Zona Ocupada

Qualsevol canvi en la zona ocupada que afecti l'àmbit de domini públic es considerarà una modificació del PLA DE SEGURETAT I SALUT EN EL TREBALL i s'haurà de documentar i tramitar d'acord amb el R.D. 1627/97.

22.3 Tancaments de l'obra que afecten l'àmbit públic.

Tanques.

Situació	Delimitaran el perímetre de la zona on es situen les casetes d'obra, així com acopis de materials i/o residus i parcs de maquinària.
Tipus de tanques	Les empreses promotores podran presentar a l'Ajuntament per a la seva homologació, si s'escau, el seu propi model de tanca per tal d'emprar-lo en totes les obres que facin.

	Les tanques metàl·liques de 200 x 100 cm només s'admeten per a proteccions provisionals en operacions de càrrega, desviacions momentànies de trànsit o similars.		d'evitar accidents.
	En cap cas s'admet com a tanca el simple abalisat amb cinta de PVC, malla electrosoldada de ferrallista, xarxa tipus tennis de polipropilè (habitualment de color taronja), o elements tradicionals de delimitacions provisionals de zones de risc.	Aparcament	Fora de l'àmbit del tancament de l'obra no podran estacionar-se vehicles ni maquinària de l'obra, excepte a la reserva de càrrega i descàrrega de l'obra quan existeixi zona d'aparcament a la calçada.
Complements	Les tanques tindran abalisament lluminós i elements reflectants en aquells punts situats prop de camins o accessos on existeix risc de col·lisions de vehicles aliens a l'obra.	Camions en espera	Si no hi ha espai suficient dins de l'àmbit del tancament de l'obra per acollir els camions en espera, caldrà preveure i habilitar un espai adequat a aquest fi fora de l'obra.
Manteniment	El Contractista vetllarà pel correcte estat de la tanca, eliminant grafitis, publicitat il·legal i qualsevol altre element que deteriori el seu estat original.		El PLA DE SEGURETAT preveurà aquesta necessitat, d'acord amb la programació dels treballs i els mitjans de càrrega, descàrrega i transport interior de l'obra.
<u>Accés a l'obra.</u>			
Portes	Les tanques estaran dotades de portes d'accés independent per a vehicles i per al personal de l'obra. No s'admet com a solució permanent d'accés la retirada parcial del tancament.		<u>Càrrega i descàrrega.</u> Les operacions de càrrega i descàrrega s'executaran dintre l'àmbit del tancament de l'obra. Quan això no sigui possible, s'estacionarà el vehicle en el punt més proper a la tanca de l'obra, es desviaran els vianants fora de l'àmbit d'actuació, s'ampliarà el perímetre tancat de l'obra i es prendran les següents mesures: -S'habilitarà un pas per als vianants. Es deixarà un pas mínim d'un metre i quaranta centímetres (1,40m) d'ample per a la vorera o per a la zona d'aparcament de la calçada, sense envair cap carril de circulació. Si no és suficient i/o si cal envair el carril de circulació que correspongui i contactar prèviament amb la Guàrdia Urbana. -Es protegirà el pas de vianants amb tanques metàl·liques de 200 x 100 cm, delimitant el camí pels dos costats i es col·locarà la senyalització que correspongui. -La separació entre les tanques metàl·liques i l'àmbit d'operacions o el vehicle, formarà una franja de protecció l'amplada de la qual dependrà del tipus de productes a carregar o descarregar i que establirà el Cap d'Obra prèvia consulta al Coordinador de Seguretat de l'obra. -Acabades les operacions de càrrega i descàrrega, es retiraran les tanques metàl·liques es netejarà el paviment.
22.4 Operacions que afecten l'àmbit públic.			
<u>Entrades i sortides de vehicles i maquinària.</u>			
Vigilància	Personal responsable de l'obra s'encarregarà de dirigir les operacions d'entrada i sortida, avisant els vianants a fi		

-Es controlarà la descàrrega dels camions formigonera a fi d'evitar abocaments sobre la calçada.

Apilament i evacuació de terres i runa.

Apilament	No es poden acumular terres, runa i deixalles en l'àmbit de domini públic, excepte si és per a un termini curt i si s'ha obtingut un permís especial de l'Ajuntament, i sempre s'ha de dipositar en tremuges o en contenidors homologats.
	Si no es disposa d'aquesta autorització ni d'espais adequats, les runes i terres es carregaran directament sobre camions per a la seva evacuació immediata.
Evacuació.	Si la runa es carrega sobre camions, aquests hauran de portar la caixa tapada amb una lona o un plàstic opac a fi d'evitar la producció de pols, i el seu transport ho serà a un abocador autoritzat. El mateix es farà en els transports dels contenidors.

Proteccions per a evitar la caiguda d'objectes a la via pública.

Al PLA DE SEGURETAT s'especificaran, per cada fase d'obra, les mesures i proteccions previstes per a garantir la seguretat de vianants i vehicles i evitar la caiguda d'objectes a la via pública, tenint en compte les distàncies, en projecció vertical, entre els treballs en altura, el tancament de l'obra i la vorera o zona de pas de vianants o vehicles.

22.5 Neteja i incidències sobre l'ambient que afecten l'àmbit públic.

Neteja.

Els contractistes netejaran i regaran diàriament l'espai públic afectat per l'activitat de l'obra i especialment després d'haver efectuat càrregues i descàrregues o operacions productores de pols o deixalles.

Es vigilarà especialment l'emissió de partícules sòlides (pols, ciment, etc.).

Caldrà prendre les mesures pertinents per evitar les roderes de fang sobre la xarxa viària a la sortida dels camions de l'obra. A tal fi, es disposarà, abans de la sortida del tancament de l'obra, una solera de formigó o planxes de "relliga" de 2 x 1 m, com a mínim, sobre la qual s'aturaran els camions i es netejaran per reg amb mànega cada parella de rodes.

Està prohibit efectuar la neteja de formigoneres al clavegueram públic.

Sorolls. Horari de treball.

Les obres es realitzaran entre les 8,00 i les 20,00 hores dels dies feiners.

Fora d'aquest horari, només es permet realitzar activitats que no produeixin sorolls més enllà d'allò que estableixen les OCAF. Les obres realitzades fora d'aquest horari hauran de ser específicament autoritzades per l'Ajuntament.

Excepcionalment i amb l'objecte de minimitzar les molèsties que determinades operacions poden produir sobre l'àmbit públic i la circulació o per motius de seguretat, l'Ajuntament podrà obligar que alguns treballs s'executin en dies no feiners o en un horari específic.

Pols.

Es regaran les pistes de circulació de vehicles.

Es regaran els elements a enderrocar, la runa i tots els materials que puguin produir pols.

En el tall de peces amb disc s'hi afegirà aigua.

Les sitges de ciment estaran dotades de filtre.

22.6 Residus que afecten l'àmbit públic.

El contractista, dins del Pla de Seguretat i Salut, definirà amb la col·laboració del seu servei de prevenció, els procediments de treball per a l'emmagatzematge i retirada de cadascun dels diferents tipus de residus que es puguin generar a l'obra.

El contractista haurà de donar les oportunes instruccions als treballadors i subcontractistes, comprovant que ho comprenen i ho compleixen.

22.7 Circulació de vehicles i vianants que afecten l'àmbit públic.

Senyalització i protecció.

Es senyalitzarà adequadament la no accessibilitat al tram afectat per l'obra i els camins alternatius pertinents.

Està prohibida la col·locació de senyals no autoritzades pels Serveis Municipals.

Enllumenat i abalisament lluminós.

Els senyals i els elements d'abalisament aniran degudament il·luminats encara que hi hagi enllumenat públic.

S'utilitzarà pintura i material reflectant o foto luminiscent, tant per a la senyalització vertical i horitzontal, com per als elements d'abalisament.

Manteniment

La senyalització i els elements d'abalisament es fixaran de tal manera que impedeixi el seu desplaçament i dificulti la seva subtracció.

La senyalització i l'enllumenat es conservaran en perfecte estat durant la seva vigència, evitant la pèrdua de condicions perceptives o de seguretat.

Els passos i itineraris es mantindran nets.

Retirada de senyalització i abalisament

Acabada l'obra es retiraran tots els senyals, elements, dispositius i abalisament implantats.

El termini màxim per a l'execució d'aquestes operacions serà d'una setmana, un cop acabada l'obra o la part d'obra que exigís la seva implantació.

22.8 Protecció i trasllat d'elements emplaçats a la via pública.

Al PLA DE SEGURETAT s'assenyalaran tots els elements vegetals i l'arbrat existent a la via pública que estiguin a la zona de les obres i al seu llinar. L'Entitat Municipal responsable de Parcs i Jardins emetrà un informe previ preceptiu.

Mentre durin les obres es protegirà l'arbrat, els jardins i les espècies vegetals que puguin quedar afectades, deixant al seu voltant una franja d'un (1) metre de zona no ocupada. El contractista vetllarà, perquè els escossells i les zones enjardinades estiguin sempre lliures d'elements estranys, deixalles, escombraries i runa. S'hauran de regar periòdicament, sempre que això no es pugui fer normalment des de l'exterior de la zona d'obres.

Els escossells que quedin inclosos dins l'àmbit d'estrenyiment de pas per a vianants s'hauran de tapar de manera que la superfície sigui contínua i sense ressalts.

Parades d'autobús, quioscos, bústies

A causa de la implantació del tancament de l'obra, ja sigui, perquè queden al seu interior o per quedar en zona de pas restringit, caldrà preveure el trasllat provisional de parades d'autobús, quioscos, bústies de Correus o elements similars emplaçats a l'espai públic.

En aquest cas, caldrà indicar-ho en el PLA DE SEGURETAT, preveure el seu emplaçament durant el temps que durin les obres i contactar amb els serveis corresponents per tal de coordinar les operacions.

23 RISCOS DE DANYS A TERCERS I MESURES DE PROTECCIÓ.

23.1 Riscos de danys a tercers..

Els riscos que durant les successives fases d'execució de l'obra podrien afectar persones o objectes annexos que en depenguin són els següents:

- Caiguda al mateix nivell.
- Atropellaments.
- Col·lisions amb obstacles a la vorera.
- Caiguda d'objectes.

23.2 Mesures de protecció a tercers.

Es consideraran les següents mesures de protecció per a cobrir el risc de les persones que transiten pels voltants de l'obra:

1. En funció del nivell d'intromissió de tercers a l'obra, es pot considerar la conveniència de contractar un servei de control d'accessos a l'obra, a càrrec d'un Servei de Vigilància patrimonial, expressament per a aquesta funció.

24 PREVENCIÓ DE RISCOS CATASTRÒFICS.

Els principals riscos catastròfics considerats com remotament previsibles per aquesta obra són:

-Incendi, explosió i/o deflagració.

TORTOSA, maig 2025.

-Inundació.

-Col·lapse estructural per maniobres fallides.

Els autors de l'estudi:

-Atemptat patrimonial contra la Propietat i/o contractistes.

-Enfonsament de càrregues o aparells d'elevació.



Per a cobrir las eventualitats pertinents, el Contractista redactarà i inclourà com annex al seu Pla de Seguretat i Salut un „Pla d'Emergència Interior“, cobrin les següents mesures mínimes:

1.-Ordre i neteja general.

Miquel Angel Albacar Damian.

2.-Accessos i vies de circulació interna de l'obra.

Enginyer de Camins, Canals i Ports.

3.-Ubicació d'extintors i d'altres agents extintors.

Col·legiat 19.520

4.-Nomenament i formació de la Brigada de Primera Intervenció.

5.-Punts de trobada.

6.-Assistència Primers Auxilis.

25 PREVISIONS DE SEGURETAT PELS TREBALLS POSTERIORIS.

Previsions i informacions útils per efectuar al seu dia, en les degudes condicions de seguretat i salut, els previsibles treballs posteriors (manteniment) segons art. 5.6 RD.1627/97.

Situació: MAQUINÀRIA I EINES

P: Probabilitat (1,2,3) / G: Gravetat (1,2,3) / A: Avaluació (1,2,3,4,5)

APÈNDIX 1: FITXES AVALUACIÓ – RISC – MESURA.

G01 ENDERROCS				
G01.G02 ENDERROCS D'ESTRUCTURES				
ENDERROC PER MITJANS MANUALS, MECÀNICS D'ESTRUCTURES EXISTENTS AL MATEIX NIVELL				
Avaluació de riscos				
Id	Risc	P	G	A
1	CAIGUDA DE PERSONES A DIFERENT NIVELL Situació: TREBALLS EN ALÇADA	2	3	4
2	CAIGUDA DE PERSONES AL MATEIX NIVELL Situació: MATERIAL D'APLEC. PLATAFORMA DE TREBALL INESTABLE	2	1	2
3	CAIGUDA D'OBJECTES PER DESPLOM, ESFONDRAENT O ENSORRAMENT Situació: ENDERROCS NO PROGRAMADES TALLS MAL APUNTALATS	3	2	4
4	CAIGUDA D'OBJECTES PER MANIPULACIÓ O DE MATERIALS TRANSPORTATS Situació: MANIPULACIÓ DE RUNA	2	2	3
5	CAIGUDA D'OBJECTES DESPRESSOS Situació: REALITZACIÓ DE TREBALLS A DIFERENTS NIVELLS	3	2	4
6	TREPITJADES SOBRE OBJECTES Situació: APLEC DE MATERIAL	2	1	2
9	COPS AMB OBJECTES O EINES (TALLS) Situació: EINES	3	1	3
10	PROJECCIÓ DE FRAGMENTES O PARTÍCULES Situació: EINES	2	2	3
12	ATRAPAMENT PER BOLCADA DE MÀQUINES, TRACTORS O VEHICLES Situació: TERRENY IRREGULAR	1	3	3
13	SOBRESFORÇOS Situació: MANIPULACIÓ MANUAL	2	2	3
14	EXPOSICIÓ A CONDICIONS AMBIENTALS EXTREMES Situació: TREBALLS A L'EXTERIOR	1	2	2
15	CONTACTES TÈRMICS Situació: OXIACETILÉ	2	2	3
16	EXPOSICIÓ A CONTACTES ELÈCTRICS Situació: CONTACTES DIRECTES I INDIRECTES	1	3	3
17	INHALACIÓ O INGESTIÓ DE SUBSTÀNCIES NOCIVES Situació: POLS	2	1	2
20	EXPLOSIONS Situació: TALL PER OXIACETILÉ	1	3	3
25	ATROPELLAMENTS O COPS AMB VEHICLES Situació: RECORRIDOS DE MAQUINÀRIA DE OBRA	2	2	3
26	EXPOSICIÓ A SOROLLS Situació: MAQUINÀRIA I EINES	3	1	3
27	EXPOSICIÓ A VIBRACIONS	2	1	2

EQUIPS PROTECCIÓ INDIVIDUAL

Codi	UA	Descripció	Riscos
H1411111	u	Casc de seguretat per a ús normal, contra cops, de polietilè amb un pes màxim de 400 g, homologat segons UNE-EN 812	1 /2 /3 /4 /5 /6 /9 /10 /12 /14 /15 /16 /17 /20 /25
H1431101	u	Protector auditiu de tap d'escuma, homologat segons UNE-EN 352-2 i UNE-EN 458	26
H1432012	u	Protector auditiu d'auricular, acoblat al cap amb arnès i orelles antisoroll, homologat segons UNE-EN 352-1 i UNE-EN 458	26
H1446004	u	Semimàscara de protecció filtrant contra partícules, homologada segons UNE-EN 149	17
H1459630	u	Parella de guants per a soldador, amb palmell de pell, folre interior de cotó, i màniga llarga de serratge folrada de dril fort, homologats segons UNE-EN 407 i UNE-EN 420	15
H145C002	u	Parella de guants de protecció contra riscos mecànics comuns de construcció nivell 3, homologats segons UNE-EN 388 i UNE-EN 420	2 /3 /4 /5 /6 /9 /10 /14 /20
H145K153	u	Parella de guants de material aïllant per a treballs elèctrics, classe 00, logotip color beix, tensió màxima 500 V, homologats segons UNE-EN 420	16
H1463253	u	Parella de botes dielèctriques resistents a la humitat, de pell rectificada, amb turmellera encoixinada sola antilliscant i antiestàtica, falca amortidora per al taló, llengüeta de manxa, de despreniment ràpid, sense ferramenta metàl·lica, amb puntera reforçada, homologades segons DIN 4843	16
H1465275	u	Parella de botes baixes de seguretat industrial per a treballs de construcció en general, resistents a la humitat, de pell rectificada, amb turmellera encoixinada, amb puntera metàl·lica, sola antilliscant, falca amortidora d'impactes al taló i sense plantilla metàl·lica, homologades segons UNE-EN ISO 20344, UNE-EN ISO 20345, UNE-EN ISO 20346 i UNE-EN ISO 20347	1 /2 /3 /4 /5 /6 /9 /10 /12 /14 /17 /20 /25
H1465376	u	Parella de botes baixes de seguretat industrial per a soldador, resistents a la humitat, de pell rectificada adobada al crom, amb turmellera encoixinada, amb llengüeta de manxa de despreniment ràpid, puntera metàl·lica, sola antilliscant, falca amortidora d'impactes al taló i sense plantilla metàl·lica, homologades segons UNE-EN ISO 20344, UNE-EN ISO 20345, UNE-EN ISO 20346 i UNE-EN ISO 20347	15
H146J364	u	Parella de plantilles anticlaus de flex d'acer de 0,4 mm de gruix, de 120 kg de resistència a la perforació, pintades amb pintures epoxi i folrades, homologades segons UNE-EN ISO 20344 i UNE-EN 12568	6
H1474600	u	Cinturó antivibració, ajustable i de teixit transpirable	27
H147N000	u	Faixa de protecció dors lumbar	13
H1481343	u	Granota de treball per a construcció d'obres lineals en servei, de polièster i cotó (65%-35%), color groc, trama 240, amb butxaques interiors i tires reflectants, homologada segons UNE-EN 340	1 /2 /3 /4 /5 /6 /9 /10 /12 /16 /17 /20 /25
H1481442	u	Granota de treball per a muntatges i/o treballs mecànics, de polièster i cotó (65%-35%), color blau vergara, trama 240, amb butxaques interiors, homologada segons UNE-EN 340	15

H1485800	u	Armillas reflectants amb tires reflectants a la cintura, al pit i a l'esquena, homologada segons UNE-EN 471	4 /14 /25
H1488580	u	Davantall per a soldador, de serratge, homologat segons UNE-EN 340, UNE-EN 470-1 i UNE-EN 348	15

SISTEMES DE PROTECCIÓ COL·LECTIVA

Codi	UA	Descripció	Riscos
H152PA11	m	Marquesina de protecció de 2,5 m amb estructura metàl·lica tubular i plataforma de fusta, desmuntatge inclòs	3 /5
H152U000	m	Tanca d'advertència o abalisament d'1 m d'alçada amb malla de polietilè taronja, fixada a 1 m del perímetre del sostre amb suports d'acer allotjats amb forats al sostre	6 /10 /12
HBBA005	u	Senyal de prohibició, normalitzada amb pictograma negre sobre fons blanc, de forma circular amb cantells i banda transversal descendent d'esquerra a dreta a 45°, en color vermell, diàmetre 29 cm, amb cartell explicatiu rectangular, per ser vista fins 12 m, fixada i amb el desmuntatge inclòs	1 /2 /3 /4 /5 /6 /9 /10 /12 /15 /16 /17 /20 /25
HBBAB115	u	Senyal de obligació, normalitzada amb pictograma blanc sobre fons blau, de forma circular amb cantells en color blanc, diàmetre 29 cm, amb cartell explicatiu rectangular, per ser vista fins 12 m, fixada i amb el desmuntatge inclòs	1 /2 /3 /4 /5 /6 /9 /10 /12 /15 /16 /17 /20 /25
HBBAF004	u	Senyal d'advertència, normalitzada amb pictograma negre sobre fons groc, de forma triangular amb el cantell negre, costat major 41 cm, amb cartell explicatiu rectangular, per ser vista fins 12 m de distància, fixada i amb el desmuntatge inclòs	1 /2 /3 /4 /5 /6 /9 /10 /12 /15 /16 /17 /20 /25

MESURES PREVENTIVES

Codi	Descripció	Riscos
I0000002	Planificar els treballs per a mantenir el màxim de temps possible les proteccions	1
I0000003	Itineraris preestablerts i balissats per al personal	1
I0000004	Revisió i manteniment periòdic de SPC	1
I0000008	Personal qualificat per a treballs en alçada	1
I0000013	Ordre i neteja	2 /6 /17
I0000014	Preparació i manteniment de les superfícies de treball	2 /6
I0000015	Organització de les zones de pas i emmagatzematge	2 /6
I0000018	No alterar bruscament l'estabilitat de l'edifici	3
I0000019	Realitzar un estudi d'enderroc amb Pla d'Emergència	3
I0000020	No realitzar treballs a la mateixa vertical	3 /4 /5
I0000021	Establir punts de referència per a controlar els moviments de l'estructura	3
I0000025	Planificació d'àrees i llocs de treball	4
I0000027	Elecció dels mitjans auxiliars de manteniment	4
I0000028	Impedir l'accés de personal dins del radi d'acció de càrregues suspeses	4
I0000029	No balancejar les càrregues suspeses	4
I0000038	Substituir lo manual per lo mecànic	9 /10
I0000039	Planificació de compra i programa de manteniment d'eines	9
I0000040	Formació de l'operari en l'ús i manteniment d'eines	9
I0000044	Evitar processos de tallat de materials a l'obra	10

I0000045	Formació	10 /12 /13
I0000051	Adequació dels recorreguts de la maquinària	12
I0000053	Procediment d'utilització de la maquinària	12
I0000054	Ús de recolzaments hidràulics	12
I0000055	Elecció dels equips de manteniment	13
I0000058	Adaptar la feina a les característiques individuals de la persona que la realitza	13
I0000060	Suspensió de les feines en condicions extremes	14
I0000061	Rotació dels llocs de treball	14 /17 /26 /27
I0000062	Planificar els treballs per a realitzar-los en zones protegides	14
I0000063	En cas de vent, apuntament i fixació de tots els elements inestables	14
I0000064	Suspensió de les feines a cobertes inclinades amb vent superior a 40 km/h	14
I0000067	No treballar al costat de línies elèctriques amb cables nusos	16
I0000068	Elecció i manteniment de les eines elèctriques	16
I0000069	Formació i habilitació específica per a cada eina	16
I0000070	Compliment del REBT pel que fa a equips de protecció	16
I0000071	Revisió de la posta a terra	16
I0000072	Realitzar els treballs sobre superfícies seques	16
I0000073	Disposar de quadres elèctrics secundaris	16
I0000074	Reg de les zones de treball	17
I0000076	Reconeixement dels materials a enderrocar	17
I0000085	Ventilació de les zones de treball	17
I0000091	No soldar sobre contenidors de materials inflamables o explosius (pintures, dissolvents, etc.)	20
I0000094	Revisió periòdica dels equips de treball	20
I0000095	Impedir el contacte de l'acetilè amb el coure	20
I0000096	No fumar	20
I0000103	Planificació de les àrees de treball	25
I0000104	Accessos i circulació independents per a personal i maquinària	25
I0000106	El personal no ha de descansar al costat de màquines aturades	25
I0000107	Limitació de la velocitat dels vehicles	25
I0000108	Eliminar el soroll en origen	26
I0000110	Eliminar vibracions en origen	27
I0000151	Per treballs en alçada utilitzar plataformes elevadores mecàniques o hidràuliques	1
I0000154	Verificar nivell lumínic mínim (250 lux) a itineraris i llocs de treball	1 /2 /3 /6 /12
I0000155	Controlar la temperatura i velocitat del vent als llocs de treball	14
I0000156	Detecció xarxes instal·lacions encastades o soterrades	16 /17
I0000161	Verificar que les connexions de les màquines es facin amb endolls reglamentaris	16
I0000165	En manipular sistemes elèctrics, connexions, etc., verificar que les línies no estan en tensió	20
I0000167	Manipular materials amb sacs de PP, amb tapa i sistema de descàrrega inferior	4

G02 MOVIMENTS DE TERRES

G02.G03 EXCAVACIÓ DE RASES I POUS

EXCAVACIÓ DE RASES I POUS MITJANÇANT MITJANS MANUALS I/O MECÀNICS AMB O SENSE ENTIBACIÓ

Avaluació de riscos

Id	Risc	P	G	A
----	------	---	---	---

1	CAIGUDA DE PERSONES A DIFERENT NIVELL Situació: ACCÉS FONS D'EXCAVACIÓ CIRCULACIÓ PERIMETRAL DE LA RASA	2	3	4
2	CAIGUDA DE PERSONES AL MATEIX NIVELL Situació: IRREGULARITAT DE LA ZONA DE TREBALL APLEC DE MATERIAL	2	2	3
3	CAIGUDA D'OBJECTES PER DESPLOM, ESFONDRAENT O ENSORRAMENT Situació: ESTABILITAT DE L'EXCAVACIÓ COL·LOCACIÓ DE L'ESTINTOLAMENT	2	3	4
6	TREPITJADES SOBRE OBJECTES Situació: IRREGULARITAT SUPERFÍCIE DE TREBALL	2	1	2
9	COPS AMB OBJECTES O EINES (TALLS) Situació: EINES MANUALES I/O MECÀNIQUES	2	2	3
12	ATRAPAMENT PER BOLCADA DE MÀQUINES, TRACTORS O VEHICLES Situació: ESTABILITAT DE LA MAQUINÀRIA RECOLZAMENTS HIDRÀULICS ZONES DE PAS DELIMITADES	1	3	3
13	SOBREESFORÇOS Situació: TREBALLS MANUALES D'EXCAVACIÓ I EXTRACCIÓ DE TERRES	1	2	2
14	EXPOSICIÓ A CONDICIONS AMBIENTALS EXTREMES Situació: TREBALLS A L'EXTERIOR	1	2	2
16	EXPOSICIÓ A CONTACTES ELÈCTRICS Situació: EXISTÈNCIA D'INSTAL·LACIONS ELÈCTRIQUES SOTERRADES	1	3	3
17	INHALACIÓ O INGESTIÓ DE SUBSTÀNCIES NOCIVES Situació: POLS TERRES	2	1	2
25	ATROPELLAMENTS O COPS AMB VEHICLES Situació: CIRCULACIÓ INTERIOR D'OBRA	1	3	3
26	EXPOSICIÓ A SOROLLS Situació: MAQUINÀRIA	2	1	2
27	EXPOSICIÓ A VIBRACIONS Situació: MAQUINÀRIA	2	1	2

P: Probabilitat (1,2,3) / G: Gravetat (1,2,3) / A: Avaluació (1,2,3,4,5)

EQUIPS PROTECCIÓ INDIVIDUAL

Codi	UA	Descripció	Riscos
H1411111	u	Casc de seguretat per a ús normal, contra cops, de polietilè amb un pes màxim de 400 g, homologat segons UNE-EN 812	1 / 2 / 3 / 6 / 9 / 12 / 14 / 16 / 25 / 26
H1431101	u	Protector auditiu de tap d'escuma, homologat segons UNE-EN 352-2 i UNE-EN 458	26
H1432012	u	Protector auditiu d'auricular, acoblat al cap amb arnès i orelles antisoroll, homologat segons UNE-EN 352-1 i UNE-EN 458	26
H1445003	u	Mascareta de protecció respiratòria, homologada segons UNE-EN 140	17
H145C002	u	Parella de guants de protecció contra riscos mecànics comuns de construcció nivell 3, homologats segons UNE-EN 388 i UNE-EN 420	1 / 2 / 3 / 6 / 9 / 14
H145F004	u	Parella de guants d'alta visibilitat pigmentats en color fosforescent per a estibadors de càrregues amb grua i/o senyalistes, homologats segons UNE-EN 471 i UNE-EN 420	3 / 9 / 25

H145K153	u	Parella de guants de material aïllant per a treballs elèctrics, classe 00, logotip color beix, tensió màxima 500 V, homologats segons UNE-EN 420	16
H1463253	u	Parella de botes dielèctriques resistents a la humitat, de pell rectificada, amb turmellera encoixinada sola antilliscant i antiestàtica, falca amortidora per al taló, llengüeta de manxa, de despeniment ràpid, sense ferramenta metàl·lica, amb puntera reforçada, homologades segons DIN 4843	16
H1465275	u	Parella de botes baixes de seguretat industrial per a treballs de construcció en general, resistents a la humitat, de pell rectificada, amb turmellera encoixinada, amb puntera metàl·lica, sola antilliscant, falca amortidora d'impactes al taló i sense plantilla metàl·lica, homologades segons UNE-EN ISO 20344, UNE-EN ISO 20345, UNE-EN ISO 20346 i UNE-EN ISO 20347	1 / 2 / 3 / 6 / 9 / 12 / 14 / 25
H1474600	u	Cinturó antivibració, ajustable i de teixit transpirable	27
H147D405	u	Sistema anticaiguda compost per un arnès anticaiguda amb tirants, bandes secundàries, bandes subglúties, bandes de cuixa, recolzament dorsal per a subjecció, elements d'ajust, element dorsal d'enganxament d'arnès anticaiguda i sivella, incorporat a un subsistema anticaiguda de tipus lliscant sobre línia d'ancoratge flexible de llargària 10 m, homologat segons UNE-EN 361, UNE-EN 362, UNE-EN 364, UNE-EN 365 i UNE-EN 353-2	1
H147L015	u	Aparell d'ancoratge per a equip de protecció individual contra caiguda d'alçada, homologat segons UNE-EN 795, amb fixació amb tac mecànic	1 / 3
H147N000	u	Faixa de protecció dors lumbar	13
H1481242	u	Granota de treball per a construcció, de polièster i cotó (65%-35%), color beix, trama 240, amb butxaques interiors, homologada segons UNE-EN 340	1 / 2 / 3 / 6 / 9 / 12 / 14 / 16 / 25
H1485800	u	Armilla reflectant amb tires reflectants a la cintura, al pit i a l'esquena, homologada segons UNE-EN 471	3 / 9 / 14 / 25

MITJANS AUXILIARS D'UTILITAT PREVENTIVA

Codi	UA	Descripció	Riscos
HX11X022	u	Passadís de protecció prefabricat metàl·lic amb sistema de seguretat amb tots els requisits reglamentaris, de llargària 2,5 m, d'amplària 1,1 m, amb paviment de entramat de platines metàl·liques i rampes articulades, baranes metàl·liques reglamentàries	1

SISTEMES DE PROTECCIÓ COL·LECTIVA

Codi	UA	Descripció	Riscos
H1522111	m	Barana de protecció en el perímetre de la coronació d'excavacions, d'alçada 1 m, amb travesser superior, travesser intermedi i muntants de tub metàl·lic de 2,3", sòcol de post de fusta, ancorada al terreny amb daus de formigó i amb el desmuntatge inclòs	1 / 3
H152U000	m	Tanca d'avertència o abalisament d'1 m d'alçada amb malla de polietilè taronja, fixada a 1 m del perímetre del sostre amb suports d'acer allotjats amb forats al sostre	9 / 12 / 25
HBBA005	u	Senyal de prohibició, normalitzada amb pictograma negre sobre fons blanc, de forma circular amb cantells i banda transversal descendent d'esquerra a dreta a 45°, en color vermell, diàmetre 29 cm, amb cartell explicatiu rectangular, per ser	1 / 2 / 3 / 6 / 9 / 12 / 17 / 25 / 26 / 27

		vista fins 12 m, fixada i amb el desmuntatge inclòs	
HBBAB115	u	Senyal de obligació, normalitzada amb pictograma blanc sobre fons blau, de forma circular amb cantells en color blanc, diàmetre 29 cm, amb cartell explicatiu rectangular, per ser vista fins 12 m, fixada i amb el desmuntatge inclòs	1 / 2 / 3 / 6 / 9 / 12 / 17 / 25 / 26 / 27
HBBAF004	u	Senyal d'advertència, normalitzada amb pictograma negre sobre fons groc, de forma triangular amb el cantell negre, costat major 41 cm, amb cartell explicatiu rectangular, per ser vista fins 12 m de distància, fixada i amb el desmuntatge inclòs	1 / 2 / 3 / 6 / 9 / 12 / 17 / 25 / 26 / 27

MESURES PREVENTIVES

Codi	Descripció	Riscos
10000002	Planificar els treballs per a mantenir el màxim de temps possible les proteccions	1
10000003	Itineraris preestablerts i balissats per al personal	1
10000004	Revisió i manteniment periòdic de SPC	1
10000012	Assegurar les escales de mà	1
10000013	Ordre i neteja	2 / 6 / 17
10000014	Preparació i manteniment de les superfícies de treball	2 / 6
10000015	Organització de les zones de pas i emmagatzematge	2 / 6
10000020	No realitzar treballs a la mateixa vertical	3
10000021	Establir punts de referència per a controlar els moviments de l'estructura	3
10000023	Sol·licitar dades de les característiques físiques de les terres	3
10000024	Execució de treballs a l'interior de rases per equips	3
10000026	Planificació de recorreguts i maniobres per a màquines i camions	12
10000038	Substituir lo manual per lo mecànic	9
10000039	Planificació de compra i programa de manteniment d'eines	9
10000040	Formació de l'operari en l'ús i manteniment d'eines	9 / 12 / 13
10000051	Adequació dels recorreguts de la maquinària	12
10000053	Procediment d'utilització de la maquinària	12
10000055	Elecció dels equips de manteniment	13
10000056	Paletització i eines ergonòmiques	13
10000060	Suspensió de les feines en condicions extremes	14
10000061	Rotació dels llocs de treball	27
10000062	Planificar els treballs per a realitzar-los en zones protegides	26
10000067	No treballar al costat de línies elèctriques amb cables nusos	16
10000074	Reg de les zones de treball	17
10000083	Dispositius d'alarma	16
10000103	Planificació de les àrees de treball	25
10000104	Accessos i circulació independents per a personal i maquinària	25
10000105	Anivellar la maquinària per a la realització de l'activitat	25
10000106	El personal no ha de descansar al costat de màquines aturades	25
10000107	Limitació de la velocitat dels vehicles	25
10000108	Eliminar el soroll en origen	26
10000110	Eliminar vibracions en origen	27
10000111	Revisar entibacions en començar jornada treball. Precaució per interrupcions >1día, pluges o gelada	3
10000154	Verificar nivell lumínic mínim (250 lux) a itineraris i llocs de treball	2 / 6 / 12 / 25

10000155	Controlar la temperatura i velocitat del vent als llocs de treball	14
10000156	Detecció xarxes instal·lacions encastades o soterrades	16
10000157	Control del nivell sonor amb sonòmetre portàtil	26
10000168	Mantenir lliure d'aigua, fang i llocs excavació i rases	2

G02.G04 REBLIMENTS SUPERFICIALS, TERRAPLENS / PEDRAPLENS

FORMACIÓ DE REBLERTS I TERRAPLENS AMB TERRES O PEDRES (PRÒPIES DE L'OBRA O NO) AMB MITJANS MECÀNICS

Avaluació de riscos

Id	Risc	P	G	A
1	CAIGUDA DE PERSONES A DIFERENT NIVELL Situació: CIRCULACIÓ EN VORES DE TERRAPLENAT ACCÉS A ZONES DE TREBALL	1	2	2
2	CAIGUDA DE PERSONES AL MATEIX NIVELL Situació: IRREGULARITAT SUPERFÍCIE DE TREBALL ACCÉS A ZONES DE TREBALL APLEC DE TERRES	2	1	2
3	CAIGUDA D'OBJECTES PER DESPLOM, ESFONDRAENT O ENSORRAMENT Situació: INESTABILITAT DE TALUSSOS	1	2	2
4	CAIGUDA D'OBJECTES PER MANIPULACIÓ O DE MATERIALS TRANSPORTATS Situació: MANUTENCIÓ DE TERRES O BLOCS DE PEDRA AL TALL NO RESPECTAR DISTÀNCIA DE SEGURETAT	1	3	3
6	TREPITJADES SOBRE OBJECTES Situació: IRREGULARITAT SUPERFÍCIE DE TREBALL	2	1	2
12	ATRAPAMENT PER BOLCADA DE MÀQUINES, TRACTORS O VEHICLES Situació: INESTABILITAT DEL VEHICLE: RECOLZAMENTS HIDRÀULICS ZONES DE CIRCULACIÓ EN CONDICIONS	1	3	3
13	SOBREESFORÇOS Situació: TREBALLS MANUALS	1	2	2
14	EXPOSICIÓ A CONDICIONS AMBIENTALS EXTREMES Situació: TREBALLS A L'EXTERIOR	1	2	2
17	INHALACIÓ O INGESTIÓ DE SUBSTÀNCIES NOCIVES Situació: POLS	2	1	2
25	ATROPELLAMENTS O COPS AMB VEHICLES Situació: CIRCULACIÓ INTERIOR DE VEHICLES	2	2	3
26	EXPOSICIÓ A SOROLLS Situació: MAQUINÀRIA	2	1	2
27	EXPOSICIÓ A VIBRACIONS Situació: MAQUINÀRIA	2	1	2

P: Probabilitat (1,2,3) / G: Gravetat (1,2,3) / A: Avaluació (1,2,3,4,5)

EQUIPS PROTECCIÓ INDIVIDUAL

Codi	UA	Descripció	Riscos
------	----	------------	--------



H1411111	u	Casc de seguretat per a ús normal, contra cops, de polietilè amb un pes màxim de 400 g, homologat segons UNE-EN 812	1 /2 /3 /4 /6 /12 /14 /25 /26
H1431101	u	Protector auditiu de tap d'escuma, homologat segons UNE-EN 352-2 i UNE-EN 458	26
H1432012	u	Protector auditiu d'auricular, acoblat al cap amb arnès i orelleres antisoroll, homologat segons UNE-EN 352-1 i UNE-EN 458	26
H1445003	u	Mascareta de protecció respiratòria, homologada segons UNE-EN 140	17
H145C002	u	Parella de guants de protecció contra riscos mecànics comuns de construcció nivell 3, homologats segons UNE-EN 388 i UNE-EN 420	1 /2 /3 /4 /6 /12 /14 /25
H1465275	u	Parella de botes baixes de seguretat industrial per a treballs de construcció en general, resistents a la humitat, de pell rectificada, amb turmellera encoixinada, amb puntera metàl·lica, sola antilliscant, falca amortidora d'impactes al taló i sense plantilla metàl·lica, homologades segons UNE-EN ISO 20344, UNE-EN ISO 20345, UNE-EN ISO 20346 i UNE-EN ISO 20347	1 /2 /3 /4 /6 /12 /14 /25
H1474600	u	Cinturó antivibració, ajustable i de teixit transpirable	27
H147N000	u	Faixa de protecció dorslumar	13
H1481343	u	Granota de treball per a construcció d'obres lineals en servei, de polièster i cotó (65%-35%), color groc, trama 240, amb butxaques interiors i tires reflectants, homologada segons UNE-EN 340	1 /2 /3 /4 /6 /12 /14 /25
H1485800	u	Armill reflectant amb tires reflectants a la cintura, al pit i a l'esquena, homologada segons UNE-EN 471	14 /25

SISTEMES DE PROTECCIÓ COL·LECTIVA

Codi	UA	Descripció	Riscos
H1522111	m	Barana de protecció en el perímetre de la coronació d'excavacions, d'alçària 1 m, amb travesser superior, travesser intermedi i muntants de tub metàl·lic de 2,3'', sòcol de post de fusta, ancorada al terreny amb daus de formigó i amb el desmuntatge inclòs	1 /3
H152U000	m	Tanca d'advertència o abalisament d'1 m d'alçada amb malla de polietilè taronja, fixada a 1 m del perímetre del sostre amb suports d'acer allotjats amb forats al sostre	3 /4 /12 /25
H153A9F1	u	Topall per a descàrrega de camions en excavacions, de 4 m d'amplada amb tauló de fusta i perfils IPN 100 clavats al terreny i amb el desmuntatge inclòs	4 /12 /25
HBBA005	u	Senyal de prohibició, normalitzada amb pictograma negre sobre fons blanc, de forma circular amb cantells i banda transversal descendent d'esquerra a dreta a 45°, en color vermell, diàmetre 29 cm, amb cartell explicatiu rectangular, per ser vista fins 12 m, fixada i amb el desmuntatge inclòs	1 /2 /3 /4 /6 /12 /25 /26 /27
HBBA115	u	Senyal de obligació, normalitzada amb pictograma blanc sobre fons blau, de forma circular amb cantells en color blanc, diàmetre 29 cm, amb cartell explicatiu rectangular, per ser vista fins 12 m, fixada i amb el desmuntatge inclòs	1 /2 /3 /4 /6 /12 /25 /26 /27
HBBAF004	u	Senyal d'advertència, normalitzada amb pictograma negre sobre fons groc, de forma triangular amb el cantell negre, costat major 41 cm, amb cartell explicatiu rectangular, per ser vista fins 12 m de distància, fixada i amb el desmuntatge inclòs	1 /2 /3 /4 /6 /12 /25 /26 /27

MESURES PREVENTIVES

Codi	Descripció	Riscos
------	------------	--------

I0000002	Planificar els treballs per a mantenir el màxim de temps possible les proteccions	1
I0000003	Itineraris preestablerts i balissats per al personal	1 /4
I0000013	Ordre i neteja	2 /6 /17
I0000014	Preparació i manteniment de les superfícies de treball	2 /6
I0000015	Organització de les zones de pas i emmagatzematge	2
I0000020	No realitzar treballs a la mateixa vertical	3
I0000023	Sol·licitar dades de les característiques físiques de les terres	3
I0000025	Planificació d'àrees i llocs de treball	4
I0000026	Planificació de recorreguts i maniobres per a màquines i camions	4
I0000027	Elecció dels mitjans auxiliars de manteniment	4
I0000028	Impedir l'accés de personal dins del radi d'acció de càrregues suspeses	4
I0000040	Formació de l'operari en l'ús i manteniment d'eines	12 /13
I0000051	Adequació dels recorreguts de la maquinària	12
I0000053	Procediment d'utilització de la maquinària	12
I0000054	Ús de recolzaments hidràulics	12
I0000055	Elecció dels equips de manteniment	13
I0000060	Suspensió de les feines en condicions extremes	14
I0000061	Rotació dels llocs de treball	27
I0000062	Planificar els treballs per a realitzar-los en zones protegides	26
I0000074	Reg de les zones de treball	17
I0000103	Planificació de les àrees de treball	25
I0000104	Accessos i circulació independents per a personal i maquinària	25
I0000105	Anivellar la maquinària per a la realització de l'activitat	25
I0000106	El personal no ha de descansar al costat de màquines aturades	25
I0000107	Limitació de la velocitat dels vehicles	25
I0000108	Eliminar el soroll en origen	26
I0000110	Eliminar vibracions en origen	27
I0000154	Verificar nivell lumínic mínim (250 lux) a itineraris i llocs de treball	1 /2 /6 /12 /25
I0000155	Controlar la temperatura i velocitat del vent als llocs de treball	14
I0000157	Control del nivell sonor amb sonòmetre portàtil	26
I0000168	Mantenir lliure d'aigua, fang i llocs excavació i rases	2

G04 ESTRUCTURES

G04.G02 ESTRUCTURES DE FORMIGÓ IN SITU

(ENCOFRATS/ARMADURES/FORMIGONAMENT/ANCORATGES I TESAT)

ESTRUCTURES DE FORMIGÓ ARMAT ELABORADES EN OBRA, ABOCAT AMB CUBILOT O BOMBA, ENCOFRAT METÀL·LIC O DE FUSTA

Avaluació de riscos

Id	Risc	P	G	A
1	CAIGUDA DE PERSONES A DIFERENT NIVELL	2	3	4
	Situació: MUNTATGE D'ENCOFRATS FORMIGONAT DE PILARS I JÀSSERES FORATS VERTICALS O HORIZONTALS			
2	CAIGUDA DE PERSONES AL MATEIX NIVELL	2	1	2

	Situació: MATERIAL APLEGAT MATERIAL DE RUNES			
3	CAIGUDA D'OBJECTES PER DESPLOM, ESFONDRAENT O ENSORRAMENT	1	3	3
	Situació: FALLIDES D'APUNTALAMENTS, ENCOFRATS			
4	CAIGUDA D'OBJECTES PER MANIPULACIÓ O DE MATERIALS TRANSPORTATS	2	3	4
	Situació: DESCÀRREGA DE MATERIALS A LA VORA DEL SOSTRE CAIGUDA D'EINES MANUALS			
6	TREPITJADES SOBRE OBJECTES	3	1	3
	Situació: APLECS DE MATERIAL TREPITJAR SOBRE FORMIGÓ FRESC, CASSETONS, ARMADURA			
9	COPS AMB OBJECTES O EINES (TALLS)	2	2	3
	Situació: EINES MANUALS MANIPULACIÓ DE MATERIALS DIFERENTS TALLS			
10	PROJECCIÓ DE FRAGMENTES O PARTÍCULES	2	2	3
	Situació: TREBALLS DE TALL DE MATERIALS ABOCAMENT DE FORMIGÓ			
11	ATRAPAMENT PER O ENTRE OBJECTES	2	2	3
	Situació: TREBALLS DE COL·LOCACIÓ D'ENCOFRATS, ARMADURES PROCESSOS DE DESCÀRREGA DE MATERIALS			
13	SOBRESFORÇOS	2	2	3
	Situació: TREBALLS MANUALS			
14	EXPOSICIÓ A CONDICIONS AMBIENTALS EXTREMES	1	2	2
	Situació: TREBALLS A L'EXTERIOR			
16	EXPOSICIÓ A CONTACTES ELÈCTRICS	1	3	3
	Situació: CONTACTES DIRECTES I INDIRECTES			
18	CONTACTES AMB SUBSTÀNCIES NOCIVES (CAUSTIQUES, CORROSIVES, IRRITANTS O AL·LERGÈNIQUES)	2	1	2
	Situació: CONTACTE AMB FORMIGÓ (CIMENT)			
25	ATROPELLAMENTS O COPS AMB VEHICLES	2	3	4
	Situació: CIRCULACIÓ DE VEHICLES A OBRA			

P: Probabilitat (1,2,3) / G: Gravetat (1,2,3) / A: Avaluació (1,2,3,4,5)

EQUIPS PROTECCIÓ INDIVIDUAL

Codi	UA	Descripció	Riscos
H1411111	u	Casc de seguretat per a ús normal, contra cops, de polietilè amb un pes màxim de 400 g, homologat segons UNE-EN 812	1 / 2 / 3 / 4 / 6 / 9 / 10 / 11 / 14 / 16 / 18 / 25
H1421110	u	Ulleres de seguretat antiimpactes estàndard, amb muntura universal, amb visor transparent i tractament contra l'entelament, homologades segons UNE-EN 167 i UNE-EN 168	10 / 14 / 18
H142CD70	u	Pantalla facial per a protecció de riscos mecànics, amb visor de malla de reixeta metàl·lica, per acoblar al casc amb arnès abatible, homologada segons UNE-EN 1731	10
H1432012	u	Protector auditiu d'auricular, acoblat al cap amb arnès i orelleres antisoroll, homologat segons UNE-EN 352-1 i UNE-EN 458	14

H1455710	u	Parella de guants d'alta resistència al tall i a l'abració per a ferrallista, amb dits i palmell de cautxú rugós sobre suport de cotó, i subjecció elàstica al canell, homologats segons UNE-EN 388 i UNE-EN 420	9 / 11
H145C002	u	Parella de guants de protecció contra riscos mecànics comuns de construcció nivell 3, homologats segons UNE-EN 388 i UNE-EN 420	1 / 2 / 3 / 4 / 6 / 9 / 10 / 11 / 14 / 25
H145E003	u	Parella de guants contra agents químics i microorganismes, homologats segons UNE-EN 374-1, -2, -3 i UNE-EN 420	18
H145K153	u	Parella de guants de material aïllant per a treballs elèctrics, classe 00, logotip color beix, tensió màxima 500 V, homologats segons UNE-EN 420	16
H1461164	u	Parella de botes d'aigua de PVC de canya alta, per posada en obra del formigó, amb plantilla metàl·lica, amb sola antilliscant i folrades de niló rentable, homologades segons UNE-EN ISO 20344, UNE-EN ISO 20345, UNE-EN ISO 20346 i UNE-EN ISO 20347	6
H1463253	u	Parella de botes dielèctriques resistents a la humitat, de pell rectificada, amb turmellera encoixinada sola antilliscant i antiestàtica, falca amortidora per al taló, llengüeta de manxa, de despeniment ràpid, sense ferramenta metàl·lica, amb puntera reforçada, homologades segons DIN 4843	16
H1465275	u	Parella de botes baixes de seguretat industrial per a treballs de construcció en general, resistents a la humitat, de pell rectificada, amb turmellera encoixinada, amb puntera metàl·lica, sola antilliscant, falca amortidora d'impactes al taló i sense plantilla metàl·lica, homologades segons UNE-EN ISO 20344, UNE-EN ISO 20345, UNE-EN ISO 20346 i UNE-EN ISO 20347	1 / 2 / 3 / 4 / 6 / 9 / 10 / 11 / 14 / 18 / 25
H1465277	u	Parella de botes baixes de seguretat industrial per a encofrador, resistents a la humitat, de pell rectificada, amb turmellera encoixinada, amb puntera metàl·lica, sola antilliscant, falca amortidora d'impactes al taló i amb plantilla metàl·lica, homologades segons UNE-EN ISO 20344, UNE-EN ISO 20345, UNE-EN ISO 20346 i UNE-EN ISO 20347	6
H146J364	u	Parella de plantilles anticlaus de fleix d'acer de 0,4 mm de gruix, de 120 kg de resistència a la perforació, pintades amb pintures epoxi i folrades, homologades segons UNE-EN ISO 20344 i UNE-EN 12568	6
H147D405	u	Sistema anticaiguda compost per un arnès anticaiguda amb tirants, bandes secundàries, bandes subglúties, bandes de cuixa, recolzament dorsal per a subjecció, elements d'ajust, element dorsal d'enganxament d'arnès anticaiguda i sivella, incorporat a un subsistema anticaiguda de tipus lliscant sobre línia d'ancoratge flexible de llargària 10 m, homologat segons UNE-EN 361, UNE-EN 362, UNE-EN 364, UNE-EN 365 i UNE-EN 353-2	1
H147N000	u	Faixa de protecció dorsolumbar	13
H1481242	u	Granota de treball per a construcció, de polièster i cotó (65%-35%), color beix, trama 240, amb butxaques interiors, homologada segons UNE-EN 340	1 / 2 / 3 / 4 / 6 / 9 / 10 / 11 / 14 / 16 / 18 / 25
H1482222	u	Camisa de treball per a construcció, de polièster i cotó (65%-35%), color beix amb butxaques interiors, trama 240, homologada segons UNE-EN 340	14
H1485800	u	Armillà reflectant amb tires reflectants a la cintura, al pit i a l'esquena, homologada segons UNE-EN 471	25
H1486241	u	Casaca tipus enginyer, de polièster embuatada amb material aïllant, butxaques exteriors	14
H1487460	u	Impermeable amb jaqueta, caputxa i pantalons, per a obres públiques, de PVC soldat de 0,4 mm de gruix, de color viu, homologat segons UNE-EN 340	14

H148D900 u Arnès per a senyalista, amb tires reflectants a la cintura, al pit, a l'esquena i als 4
tirants, homologat segons UNE-EN 340 i UNE-EN 471

MITJANS AUXILIARS D'UTILITAT PREVENTIVA

Codi	UA	Descripció	Riscos
HX11X003	u	Bastida modular amb estructura tubular i sistema de seguretat amb tots els requisits reglamentaris en previsió de caigudes per a la realització d'estructures, tancaments, cobertes, i altres treballs en alçada	1
HX11X004	u	Barana definitiva, prevista en projecte, per a protecció de caigudes a diferent nivell	1
HX11X005	u	Escala modular d'estructura porticada, per accedir a cotes de diferent nivell, superiors a 7 m amb sistema de seguretat integrat	1
HX11X019	m	Marquesina de protecció en voladís en bastida tubular amb sistema de seguretat amb tots els requisits reglamentaris, normalitzada i incorporada UNE-EN 12810-1 (HD-1000)	4
HX11X021	u	Passadís de protecció prefabricat metàl·lic amb sistema de seguretat amb tots els requisits reglamentaris, de llargària 2,5 m, d'amplària 1,1 m, amb paviment de entramat de platines metàl·liques i rampes articulades, baranes metàl·liques reglamentàries, muntants de 2 m d'alçada, sostre de xapa d'acer de 3 mm de gruix	2 / 4

SISTEMES DE PROTECCIÓ COL·LECTIVA

Codi	UA	Descripció	Riscos
H1510001	m2	Protecció horitzontal sota l'encofrat de sostres amb xarxa de fil trenat de poliamida no regenerada, de tenacitat alta, de 4 mm de diàmetre i 80x80 mm de pas de malla, amb corda perimetral de poliamida de 12 mm de diàmetre nuada a la xarxa, unida a l'estructura de sotaponts de l'encofrat mitjançant ganxos metàl·lics cada metre, amb el desmuntatge inclòs	1
H1512005	m2	Protecció col·lectiva vertical de bastides tubulars i/o muntacàrregues amb malla de polipropilè espessa tipus mosquitera, traus perimetrals amb reforç i corda de diàmetre 6 mm i amb el desmuntatge inclòs	4
H1512007	m	Protecció col·lectiva vertical del perímetre de les façanes contra caigudes de persones u objectes, amb suport metàl·lic tipus mènsula, de llargària 2,5 m, barra porta xarxes horitzontal, serjant d'ancoratge al sostre, xarxa de seguretat horitzontal i amb el desmuntatge inclòs	1 / 4
H1512013	m2	Protecció col·lectiva vertical dels laterals dels forats de les escales en tota l'alçada amb xarxa-teló normalitzada (UNE-EN 1263-1) de poliamida no regenerada, de tenacitat alta nuada amb corda perimetral de poliamida, ancoratge de fleix perforat i clau d'impacte d'acer i corda de cosit de 6 mm de diàmetre i amb el desmuntatge inclòs	1
H1512212	m	Protecció col·lectiva vertical del perímetre del sostre amb xarxa per a proteccions superficials contra caigudes, de fil trenat de poliamida no regenerada, de tenacitat alta, de 4 mm de diàmetre, 80x80 mm de pas de malla, corda perimetral de poliamida de 12 mm de diàmetre nuada a la xarxa, d'alçada 5 m, amb ancoratges d'emborsament inferior, fixada al sostre cada 0,5 amb ganxos embeguts en el formigó, cordes d'hissat i subjecció de 12 mm de diàmetre, pescant metàl·lic de forca fixats al sostre cada 4,5 m amb ganxos embeguts en el formigó, en 1a	1

col·locació i amb el desmuntatge inclòs

H151A1K1	m2	Protecció col·lectiva horitzontal d'obertures amb xarxa per a proteccions superficials contra caigudes, de fil trenat de poliamida no regenerada, de tenacitat alta, de 4 mm de diàmetre, 80x80 mm de pas de malla, corda perimetral de poliamida de 12 mm de diàmetre nuada a la xarxa, fixada amb fleix i tacs d'expansió i amb el desmuntatge inclòs	1
H151AJ01	m2	Protecció horitzontal d'obertures d'1 m de diàmetre com a màxim, en sostres, amb fusta i amb el desmuntatge inclòs	1
H152M671	m	Barana de protecció prefabricada per a forats d'ascensor, d'alçada 1 m, fixada amb cargols d'ataconat als brancals de fàbrica i amb el desmuntatge inclòs	1
H152N681	m	Barana de protecció sobre sostre o llosa, d'alçada 1 m, enjovada en cercol perimetral de formigó cada 2,5 m i amb el desmuntatge inclòs	1
H152PB21	m	Marquesina de protecció en voladís de 3 m amb perfils d'acer IPN 140 fixats al sostre o llosa amb cargols passants i taulons de fusta, inclinació en l'extrem de 30 °, desmuntatge inclòs	4
H152U000	m	Tanca d'avertència o abalisament d'1 m d'alçada amb malla de polietilè taronja, fixada a 1 m del perímetre del sostre amb suports d'acer allotjats amb forats al sostre	1 / 2 / 3 / 4 / 6 / 9 / 25
H1534001	u	Peça de plàstic en forma de bolet, de color vermell, per a protecció dels extrems de les armadures per a qualsevol diàmetre, amb desmuntatge inclòs	1 / 2 / 6
HBBA005	u	Senyal de prohibició, normalitzada amb pictograma negre sobre fons blanc, de forma circular amb cantells i banda transversal descendent d'esquerra a dreta a 45°, en color vermell, diàmetre 29 cm, amb cartell explicatiu rectangular, per ser vista fins 12 m, fixada i amb el desmuntatge inclòs	1 / 2 / 4 / 6 / 9 / 10 / 11 / 13 / 14 / 16 / 18 / 25
HBBA115	u	Senyal de obligació, normalitzada amb pictograma blanc sobre fons blau, de forma circular amb cantells en color blanc, diàmetre 29 cm, amb cartell explicatiu rectangular, per ser vista fins 12 m, fixada i amb el desmuntatge inclòs	1 / 2 / 4 / 6 / 9 / 10 / 11 / 13 / 14 / 16 / 18 / 25
HBBAE001	u	Rètol adhesiu (MIE-RAT.10) de maniobra per a quadre o pupitre de control elèctric, adherit	16
HBBAF004	u	Senyal d'avertència, normalitzada amb pictograma negre sobre fons groc, de forma triangular amb el cantell negre, costat major 41 cm, amb cartell explicatiu rectangular, per ser vista fins 12 m de distància, fixada i amb el desmuntatge inclòs	1 / 2 / 4 / 6 / 9 / 10 / 11 / 13 / 14 / 16 / 18 / 25
HDS11411	m	Baixant de runes de tub de PVC, de 40 cm de diàmetre, amb boques de descàrrega, brides i acoblament, col·locat i amb el desmuntatge inclòs	10

MESURES PREVENTIVES

Codi	Descripció	Riscos
I0000002	Planificar els treballs per a mantenir el màxim de temps possible les proteccions	1
I0000003	Itineraris preestablerts i balissats per al personal	1
I0000004	Revisió i manteniment periòdic de SPC	1
I0000005	Integrar la seguretat al disseny arquitectònic	1
I0000006	Disseny i estudi de les mesures preventives en fase de projecte	1
I0000007	Adoptar les mesures preventives necessàries per al manteniment correcte posterior	1
I0000008	Personal qualificat per a treballs en alçada	1
I0000010	Executar les escales a la vegada que el sostre de la planta a la que doni accés	1
I0000013	Ordre i neteja	1 / 2 / 6

10000014	Preparació i manteniment de les superfícies de treball	2 /6
10000015	Organització de les zones de pas i emmagatzematge	2 /6
10000020	No realitzar treballs a la mateixa vertical	3 /4
10000022	Condena de la planta inferior en que s'ha de formigonar	3
10000025	Planificació d'àrees i llocs de treball	3 /4
10000026	Planificació de recorreguts i maniobres per a màquines i camions	4
10000028	Impedir l'accés de personal dins del radi d'acció de càrregues suspeses	4
10000029	No balancejar les càrregues suspeses	4
10000030	Suspendre i aixecar les càrregues dins de l'envolcall o fleixos originals	4
10000038	Substituir lo manual per lo mecànic	9
10000039	Planificació de compra i programa de manteniment d'eines	9
10000040	Formació de l'operari en l'ús i manteniment d'eines	9
10000041	Substituir la fabricació a obra per la prefabricació a taller	9
10000042	Evitar processos de manipulació de materials a obra	9
10000044	Evitar processos de tallat de materials a l'obra	10
10000045	Formació	9 /10 /11 /13 /18
10000046	Evitar processos d'ajust en obra	10
10000047	Planificació i procediments per a la càrrega i descàrrega de materials	11
10000048	No treballar al costat de paraments acabats de fer (< 48 h)	11
10000050	No treballar ni estar al radi d'acció de les càrregues suspeses	11
10000060	Suspensió de les feines en condicions extremes	14
10000061	Rotació dels llocs de treball	14
10000062	Planificar els treballs per a realitzar-los en zones protegides	14
10000068	Elecció i manteniment de les eines elèctriques	16
10000069	Formació i habilitació específica per a cada eina	16
10000070	Compliment del REBT pel que fa a equips de protecció	16
10000071	Revisió de la posta a terra	16
10000072	Realitzar els treballs sobre superfícies seques	16
10000073	Disposar de quadres elèctrics secundaris	16
10000103	Planificació de les àrees de treball	25
10000104	Accessos i circulació independents per a personal i maquinària	25
10000106	El personal no ha de descansar al costat de màquines aturades	25
10000107	Limitació de la velocitat dels vehicles	25
10000149	Realitzar treballs formigonat pilars amb plataforma amb proteccions reglamentaries	1
10000150	No utilitzar escales de ma per formigonar pilars. Utilitzar plataformes de treball estables.	1
10000152	Utilitzar mitjans mecànics(grues, transpalets, plataformes elevadores) per manipular càrregues	4
10000154	Verificar nivell lumínic mínim (250 lux) a itineraris i llocs de treball	1 /2 /6 /9 /25
10000155	Controlar la temperatura i velocitat del vent als llocs de treball	14
10000159	Per manipular càrregues llargues amb grua, utilitzar biga de repartiment	4 /11
10000160	Traslladar materials amb la grua dins d'una caixa o sarcófag	4 /11
10000161	Verificar que les connexions de les màquines es facin amb endolls reglamentaris	16

G06 IMPERMEABILITZACIONS - AÏLLAMENTS I JUNTS

G06.G01 IMPERMEABILITZACIÓ DE MURS DE CONTENCIÓ O SUPERFÍCIES PLANES

IMPERMEABILITZACIÓ DE MURS DE CONTENCIÓ O SUPERFÍCIES PLANES AMB L'APLICACIÓ D'EMULSIONS,

PINTURES O MEMBRANES

Avaluació de riscos

Id	Risc	P	G	A
1	CAIGUDA DE PERSONES A DIFERENT NIVELL Situació: TREBALLS EN VORES DE CORONACIÓ DE MURS EXCAVACIONS OBERTES	2	3	4
2	CAIGUDA DE PERSONES AL MATEIX NIVELL Situació: ITINERARIS OBRA IRREGULARITAT DE LA SUPERFÍCIE DE TREBALL	2	2	3
4	CAIGUDA D'OBJECTES PER MANIPULACIÓ O DE MATERIALS TRANSPORTATS Situació: SUMINISTRAMENT DE MATERIALS A LA ZONA DE TREBALL	1	3	3
6	TREPITJADES SOBRE OBJECTES Situació: ITINERARIS D'OBRA SUPERFÍCIE DE TREBALL	2	2	3
9	COPS AMB OBJECTES O EINES (TALLS) Situació: EN PROCESSOS DE TRENCAMENT, COL·LOCACIÓ, MANIPULACIÓ EN OBRA	2	2	3
10	PROJECCIÓ DE FRAGMENTS O PARTÍCULES Situació: TREBALLS DE NETEJA DEL SUPORT ABANS DE LA COL·LOCACIÓ	2	1	2
13	SOBRESFORÇOS Situació: MANIPULACIÓ DE MATERIALS PESATS	2	2	3
14	EXPOSICIÓ A CONDICIONS AMBIENTALS EXTREMES Situació: TREBALLS A L'EXTERIOR	2	2	3
16	EXPOSICIÓ A CONTACTES ELÈCTRICS Situació: CONTACTES DIRECTES I INDIRECTES	1	3	3
17	INHALACIÓ O INGESTIÓ DE SUBSTÀNCIES NOCIVES Situació: DISSOLVENTS, COLES, MASSILLES	1	2	2
18	CONTACTES AMB SUBSTÀNCIES NOCIVES (CAUSTIQUES, CORROSIVES, IRRITANTS O AL·LÈRGÈNIQUES) Situació: DISSOLVENTS, COLES, MASSILLES	1	2	2
21	INCENDIS Situació: DISSOLVENTS, MATERIALS INFLAMABLES	1	2	2

P: Probabilitat (1,2,3) / G: Gravetat (1,2,3) / A: Avaluació (1,2,3,4,5)

EQUIPS PROTECCIÓ INDIVIDUAL

Codi	UA	Descripció	Riscos
H1411111	u	Casc de seguretat per a ús normal, contra cops, de polietilè amb un pes màxim de 400 g, homologat segons UNE-EN 812	1 /2 /4 /6 /9 /10 /14 /16 /18 /21
H1421110	u	Ulleres de seguretat antiimpactes estàndard, amb muntura universal, amb visor transparent i tractament contra l'entelament, homologades segons UNE-EN 167 i UNE-EN 168	14 /18
H1432012	u	Protector auditiu d'auricular, acoblat al cap amb arnès i orelleres antisoroll, homologat segons UNE-EN 352-1 i UNE-EN 458	14
H1447005	u	Màscara de protecció respiratòria, homologada segons UNE-EN 136	17

H145C002	u	Parella de guants de protecció contra riscos mecànics comuns de construcció nivell 3, homologats segons UNE-EN 388 i UNE-EN 420	1 / 2 / 4 / 6 / 9 / 10 / 14 / 18 / 21
H145E003	u	Parella de guants contra agents químics i microorganismes, homologats segons UNE-EN 374-1, -2, -3 i UNE-EN 420	18
H145K153	u	Parella de guants de material aïllant per a treballs elèctrics, classe 00, logotip color beix, tensió màxima 500 V, homologats segons UNE-EN 420	16
H1463253	u	Parella de botes dielèctriques resistents a la humitat, de pell rectificada, amb turmellera encoixinada sola antilliscant i antiestàtica, falca amortidora per al taló, llengüeta de manxa, de despreniment ràpid, sense ferrament metàl·lica, amb puntera reforçada, homologades segons DIN 4843	16
H1465275	u	Parella de botes baixes de seguretat industrial per a treballs de construcció en general, resistents a la humitat, de pell rectificada, amb turmellera encoixinada, amb puntera metàl·lica, sola antilliscant, falca amortidora d'impactes al taló i sense plantilla metàl·lica, homologades segons UNE-EN ISO 20344, UNE-EN ISO 20345, UNE-EN ISO 20346 i UNE-EN ISO 20347	1 / 2 / 4 / 6 / 9 / 10 / 14 / 18 / 21
H147D405	u	Sistema anticaiguda compost per un arnès anticaiguda amb tirants, bandes secundàries, bandes subglúties, bandes de cuixa, recolzament dorsal per a subjecció, elements d'ajust, element dorsal d'enganxament d'arnès anticaiguda i sivella, incorporat a un subsistema anticaiguda de tipus lliscant sobre línia d'ancoratge flexible de llargària 10 m, homologat segons UNE-EN 361, UNE-EN 362, UNE-EN 364, UNE-EN 365 i UNE-EN 353-2	1
H147N000	u	Faixa de protecció dorslumar	13
H1481242	u	Granota de treball per a construcció, de polièster i cotó (65%-35%), color beix, trama 240, amb butxaques interiors, homologada segons UNE-EN 340	1 / 2 / 4 / 6 / 9 / 10 / 14 / 16 / 18 / 21
H1482222	u	Camisa de treball per a construcció, de polièster i cotó (65%-35%), color beix amb butxaques interiors, trama 240, homologada segons UNE-EN 340	14
H1485800	u	Armillà reflectant amb tires reflectants a la cintura, al pit i a l'esquena, homologada segons UNE-EN 471	4
H1486241	u	Casaca tipus enginyer, de polièster embuatada amb material aïllant, butxaques exteriors	14
H1487460	u	Impermeable amb jaqueta, caputxa i pantalons, per a obres públiques, de PVC soldat de 0,4 mm de gruix, de color viu, homologat segons UNE-EN 340	14

MITJANS AUXILIARS D'UTILITAT PREVENTIVA

Codi	UA	Descripció	Riscos
HX11X003	u	Bastida modular amb estructura tubular i sistema de seguretat amb tots els requisits reglamentaris en previsió de caigudes per a la realització d'estructures, tancaments, cobertes, i altres treballs en alçada	1
HX11X004	u	Barana definitiva, prevista en projecte, per a protecció de caigudes a diferent nivell	1
HX11X019	m	Marquesina de protecció en voladís en bastida tubular amb sistema de seguretat amb tots els requisits reglamentaris, normalitzada i incorporada UNE-EN 12810-1 (HD-1000)	4

SISTEMES DE PROTECCIÓ COL·LECTIVA

Codi	UA	Descripció	Riscos
------	----	------------	--------

H151AEL1	m2	Protecció horitzontal d'obertures amb malla electrosoldada de barres corrugades d'acer 10x 10 cm i de 3 - 3 mm de diàmetre embegut en el formigó i amb el desmuntatge inclòs	1
H152J105	m	Cable fiador per al cinturó de seguretat, fixat en ancoratges de servei i amb el desmuntatge inclòs	1
H152U000	m	Tanca d'avertència o abalisament d'1 m d'alçada amb malla de polietilè taronja, fixada a 1 m del perímetre del sostre amb suports d'acer allotjats amb forats al sostre	1 / 2
HBBA005	u	Senyal de prohibició, normalitzada amb pictograma negre sobre fons blanc, de forma circular amb cantells i banda transversal descendent d'esquerra a dreta a 45°, en color vermell, diàmetre 29 cm, amb cartell explicatiu rectangular, per ser vista fins 12 m, fixada i amb el desmuntatge inclòs	1 / 2 / 4 / 6 / 9 / 10 / 13 / 14 / 16 / 17 / 18 / 21
HBBA115	u	Senyal de obligació, normalitzada amb pictograma blanc sobre fons blau, de forma circular amb cantells en color blanc, diàmetre 29 cm, amb cartell explicatiu rectangular, per ser vista fins 12 m, fixada i amb el desmuntatge inclòs	1 / 2 / 4 / 6 / 9 / 10 / 13 / 14 / 16 / 17 / 18 / 21
HBBAF004	u	Senyal d'avertència, normalitzada amb pictograma negre sobre fons groc, de forma triangular amb el cantell negre, costat major 41 cm, amb cartell explicatiu rectangular, per ser vista fins 12 m de distància, fixada i amb el desmuntatge inclòs	1 / 2 / 4 / 6 / 9 / 10 / 13 / 14 / 16 / 17 / 18 / 21

MESURES PREVENTIVES

Codi	Descripció	Riscos
10000002	Planificar els treballs per a mantenir el màxim de temps possible les proteccions	1
10000004	Revisió i manteniment periòdic de SPC	1
10000008	Personal qualificat per a treballs en alçada	1
10000013	Ordre i neteja	2 / 6
10000014	Preparació i manteniment de les superfícies de treball	2 / 6
10000015	Organització de les zones de pas i emmagatzematge	2 / 6
10000017	Als plans inclinats, treballar sobre superfícies rugoses i no lliscants	2
10000025	Planificació d'àrees i llocs de treball	4
10000026	Planificació de recorreguts i maniobres per a màquines i camions	4
10000027	Elecció dels mitjans auxiliars de manteniment	4
10000028	Impedir l'accés de personal dins del radi d'acció de càrregues suspeses	4
10000029	No balancejar les càrregues suspeses	4
10000030	Suspendre i aixecar les càrregues dins de l'envolcall o flexos originals	4
10000031	Per a la manipulació de materials voluminosos i/o pesats, sol·licitar un procediment de treball específic	4
10000038	Substituir lo manual per lo mecànic	9 / 10
10000039	Planificació de compra i programa de manteniment d'eines	9
10000040	Formació de l'operari en l'ús i manteniment d'eines	9 / 21
10000041	Substituir la fabricació a obra per la prefabricació a taller	9
10000044	Evitar processos de tallat de materials a l'obra	10
10000045	Formació	10 / 13 / 18
10000055	Elecció dels equips de manteniment	13
10000056	Paletització i eines ergonòmiques	13
10000058	Adaptar la feina a les característiques individuals de la persona que la realitza	13
10000059	Elecció dels materials alternatius poc pesats i més manejables	13

10000060	Suspensió de les feines en condicions extremes	14
10000061	Rotació dels llocs de treball	14 /17
10000062	Planificar els treballs per a realitzar-los en zones protegides	14
10000063	En cas de vent, apuntament i fixació de tots els elements inestables	14
10000064	Suspensió de les feines a cobertes inclinades amb vent superior a 40 km/h	14
10000068	Elecció i manteniment de les eines elèctriques	16
10000069	Formació i habilitació específica per a cada eina	16
10000070	Compliment del REBT pel que fa a equips de protecció	16
10000071	Revisió de la posta a terra	16
10000072	Realitzar els treballs sobre superfícies seques	16
10000073	Disposar de quadres elèctrics secundaris	16
10000079	Realitzar els treballs a l'aire lliure, sempre a sotavent	17
10000080	Elecció dels materials al disseny del projecte	17
10000081	Canvi o modificació del procés de treball	17
10000082	Aïllament del procés	17
10000085	Ventilació de les zones de treball	17
10000097	Substituir l'inflamable per no inflamable	21
10000151	Per treballs en alçada utilitzar plataformes elevadores mecàniques o hidràuliques	2
10000154	Verificar nivell lumínic mínim (250 lux) a itineraris i llocs de treball	2 /6
10000155	Controlar la temperatura i velocitat del vent als llocs de treball	14
10000161	Verificar que les connexions de les màquines es facin amb endolls reglamentaris	16

G06.G04 JUNTS (FORMACIÓ - REBLERTS - SEGELLATS)

FORMACIÓ, REBLERT I SEGELLAT DE JUNTS DE DILATACIÓ I ENTRE MATERIALS D'OBRA AMB PERFILS, CORDONS I MÀSTICS

Avaluació de riscos

Id	Risc	P	G	A
1	CAIGUDA DE PERSONES A DIFERENT NIVELL Situació: ITINERARIS A OBRA TREBALLS EN ALÇADA	1	3	3
2	CAIGUDA DE PERSONES AL MATEIX NIVELL Situació: ITINERARIS A OBRA ÀREA DE TREBALL MANCA D'IL·LUMINACIÓ	1	2	2
6	TREPITJADES SOBRE OBJECTES Situació: ITINERARIS A OBRA ÀREA DE TREBALL MANCA D'IL·LUMINACIÓ	1	2	2
9	COPS AMB OBJECTES O EINES (TALLS) Situació: EINES	1	1	1
10	PROJECCIÓ DE FRAGMENTES O PARTÍCULES Situació: AL NETEJAR EL SUPORT O JUNTA	1	1	1
13	SOBREESFORÇOS Situació: MANIPULACIÓ MANUAL	1	2	2

14	EXPOSICIÓ A CONDICIONS AMBIENTALS EXTREMES Situació: TREBALLS A L'EXTERIOR	2	2	3
17	INHALACIÓ O INGESTIÓ DE SUBSTÀNCIES NOCIVES Situació: DISSOLVENTS, COLES POLLS NETEJA DEL SUPORT O JUNTA	1	2	2
18	CONTACTES AMB SUBSTÀNCIES NOCIVES (CAÚSTIQUES, CORROSIVES, IRRITANTS O AL·LÈRGENIQUES) Situació: DISSOLVENTS, COLES I MÀSTICS	1	2	2

P: Probabilitat (1,2,3) / G: Gravetat (1,2,3) / A: Avaluació (1,2,3,4,5)

EQUIPS PROTECCIÓ INDIVIDUAL

Codi	UA	Descripció	Riscos
H1411111	u	Casc de seguretat per a ús normal, contra cops, de polietilè amb un pes màxim de 400 g, homologat segons UNE-EN 812	1 /2 /6 /9 /10 /14 /18
H1421110	u	Ulleres de seguretat antiimpactes estàndard, amb muntura universal, amb visor transparent i tractament contra l'entelament, homologades segons UNE-EN 167 i UNE-EN 168	10 /14 /18
H1431101	u	Protector auditiu de tap d'escuma, homologat segons UNE-EN 352-2 i UNE-EN 458	14
H1447005	u	Màscara de protecció respiratòria, homologada segons UNE-EN 136	17
H145C002	u	Parella de guants de protecció contra riscos mecànics comuns de construcció nivell 3, homologats segons UNE-EN 388 i UNE-EN 420	9 /10 /14
H145E003	u	Parella de guants contra agents químics i microorganismes, homologats segons UNE-EN 374-1, -2, -3 i UNE-EN 420	18
H1465275	u	Parella de botes baixes de seguretat industrial per a treballs de construcció en general, resistent a la humitat, de pell rectificada, amb turmellera encoixinada, amb puntera metàl·lica, sola antilliscant, falca amortidora d'impactes al taló i sense plantilla metàl·lica, homologades segons UNE-EN ISO 20344, UNE-EN ISO 20345, UNE-EN ISO 20346 i UNE-EN ISO 20347	1 /2 /6 /9 /10 /14 /18
H147D102	u	Sistema anticaiguda compost per un arnès anticaiguda amb tirants, bandes secundàries, bandes subglúties, bandes de cuixa, recolzament dorsal per a subjecció, elements d'ajust, element dorsal d'enganxament d'arnès anticaiguda i sivella, incorporat a un element d'amarrament compost per un terminal manufacturat, homologat segons UNE-EN 361, UNE-EN 362, UNE-EN 364, UNE-EN 365 i UNE-EN 354	1
H147L015	u	Aparell d'ancoratge per a equip de protecció individual contra caiguda d'alçada, homologat segons UNE-EN 795, amb fixació amb tac mecànic	1
H147N000	u	Faixa de protecció dorsolumbar	13
H1481242	u	Granota de treball per a construcció, de polièster i cotó (65%-35%), color beix, trama 240, amb butxaques interiors, homologada segons UNE-EN 340	1 /2 /6 /9 /10 /14 /18
H1482222	u	Camisa de treball per a construcció, de polièster i cotó (65%-35%), color beix amb butxaques interiors, trama 240, homologada segons UNE-EN 340	14
H1486241	u	Casaca tipus enginyer, de polièster embuatada amb material aïllant, butxaques exteriors	14
H1487460	u	Impermeable amb jaqueta, caputxa i pantalons, per a obres públiques, de PVC soldat de 0,4 mm de gruix, de color viu, homologat segons UNE-EN 340	14

MITJANS AUXILIARS D'UTILITAT PREVENTIVA

Codi	UA	Descripció	Riscos
HX11X003	u	Bastida modular amb estructura tubular i sistema de seguretat amb tots els requisits reglamentaris en previsió de caigudes per a la realització d'estructures, tancaments, cobertes, i altres treballs en alçada	1
HX11X004	u	Barana definitiva, prevista en projecte, per a protecció de caigudes a diferent nivell	1

SISTEMES DE PROTECCIÓ COL-LECTIVA

Codi	UA	Descripció	Riscos
H1512007	m	Protecció col·lectiva vertical del perímetre de les façanes contra caigudes de persones u objectes, amb suport metàl·lic tipus mènsula, de llargària 2,5 m, barra porta xarxes horitzontal, serjant d'ancoratge al sostre, xarxa de seguretat horitzontal i amb el desmuntatge inclòs	1
H1512013	m2	Protecció col·lectiva vertical dels laterals dels forats de les escales en tota l'alçada amb xarxa-teló normalitzada (UNE-EN 1263-1) de poliamida no regenerada, de tenacitat alta nuada amb corda perimetral de poliamida, ancoratge de fleix perforat i clau d'impacte d'acer i corda de cosit de 6 mm de diàmetre i amb el desmuntatge inclòs	1
H1512212	m	Protecció col·lectiva vertical del perímetre del sostre amb xarxa per a proteccions superficials contra caigudes, de fil trenat de poliamida no regenerada, de tenacitat alta, de 4 mm de diàmetre, 80x80 mm de pas de malla, corda perimetral de poliamida de 12 mm de diàmetre nuada a la xarxa, d'alçària 5 m, amb ancoratges d'emborsament inferior, fixada al sostre cada 0,5 amb ganxos embeguts en el formigó, cordes d'hissat i subjecció de 12 mm de diàmetre, pescant metàl·lic de forca fixats al sostre cada 4,5 m amb ganxos embeguts en el formigó, en 1a col·locació i amb el desmuntatge inclòs	1
H151A1K1	m2	Protecció col·lectiva horitzontal d'obertures amb xarxa per a proteccions superficials contra caigudes, de fil trenat de poliamida no regenerada, de tenacitat alta, de 4 mm de diàmetre, 80x80 mm de pas de malla, corda perimetral de poliamida de 12 mm de diàmetre nuada a la xarxa, fixada amb fleix i tacs d'expansió i amb el desmuntatge inclòs	1
H151AEL1	m2	Protecció horitzontal d'obertures amb malla electrosoldada de barres corrugades d'acer 10x 10 cm i de 3 - 3 mm de diàmetre embegut en el formigó i amb el desmuntatge inclòs	1
H151AJ01	m2	Protecció horitzontal d'obertures d'1 m de diàmetre com a màxim, en sostres, amb fusta i amb el desmuntatge inclòs	1
H152J105	m	Cable fiador per al cinturó de seguretat, fixat en ancoratges de servei i amb el desmuntatge inclòs	1
H152U000	m	Tanca d'avertència o abalisament d'1 m d'alçada amb malla de polietilè taronja, fixada a 1 m del perímetre del sostre amb suports d'acer allotjats amb forats al sostre	1 /2 /6
HBBA005	u	Senyal de prohibició, normalitzada amb pictograma negre sobre fons blanc, de forma circular amb cantells i banda transversal descendent d'esquerra a dreta a 45°, en color vermell, diàmetre 29 cm, amb cartell explicatiu rectangular, per ser vista fins 12 m, fixada i amb el desmuntatge inclòs	1 /2 /6 /9 /10 /13 /17 /18

HBBA115	u	Senyal de obligació, normalitzada amb pictograma blanc sobre fons blau, de forma circular amb cantells en color blanc, diàmetre 29 cm, amb cartell explicatiu rectangular, per ser vista fins 12 m, fixada i amb el desmuntatge inclòs	1 /2 /6 /9 /10 /13 /17 /18
HBBAF004	u	Senyal d'avertència, normalitzada amb pictograma negre sobre fons groc, de forma triangular amb el cantell negre, costat major 41 cm, amb cartell explicatiu rectangular, per ser vista fins 12 m de distància, fixada i amb el desmuntatge inclòs	1 /2 /6 /9 /10 /13 /17 /18

MESURES PREVENTIVES

Codi	Descripció	Riscos
I0000002	Planificar els treballs per a mantenir el màxim de temps possible les proteccions	1
I0000004	Revisió i manteniment periòdic de SPC	1
I0000005	Integrar la seguretat al disseny arquitectònic	1
I0000006	Disseny i estudi de les mesures preventives en fase de projecte	1
I0000008	Personal qualificat per a treballs en alçada	1
I0000013	Ordre i neteja	2 /6
I0000014	Preparació i manteniment de les superfícies de treball	2 /6
I0000015	Organització de les zones de pas i emmagatzematge	2 /6
I0000017	Als plans inclinats, treballar sobre superfícies rugoses i no lliscants	2
I0000038	Substituir lo manual per lo mecànic	9
I0000039	Planificació de compra i programa de manteniment d'eines	9
I0000040	Formació de l'operari en l'ús i manteniment d'eines	9
I0000045	Formació	10 /13 /18
I0000055	Elecció dels equips de manteniment	13
I0000056	Paletització i eines ergonòmiques	13
I0000058	Adaptar la feina a les característiques individuals de la persona que la realitza	13
I0000060	Suspensió de les feines en condicions extremes	14
I0000061	Rotació dels llocs de treball	14 /17
I0000062	Planificar els treballs per a realitzar-los en zones protegides	14
I0000079	Realitzar els treballs a l'aire lliure, sempre a sotavent	17
I0000080	Elecció dels materials al disseny del projecte	17
I0000081	Canvi o modificació del procés de treball	17
I0000082	Aïllament del procés	17
I0000086	Substituir els materials amb substàncies nocives	18
I0000151	Per treballs en alçada utilitzar plataformes elevadores mecàniques o hidràuliques	1 /13
I0000152	Utilitzar mitjans mecànics(grues, transpalets, plataformes elevadores) per manipular càrregues	13
I0000154	Verificar nivell lumínic mínim (250 lux) a itineraris i llocs de treball	2 /6 /9
I0000155	Controlar la temperatura i velocitat del vent als llocs de treball	14

G08 PAVIMENTS**G08.G01 PAVIMENTS AMORFS (FORMIGÓ, SUBBASES, TERRA, SAULO, BITUMINOSOS I REGS)****EXECUCIÓ I MANTENIMENT DE PAVIMENTS CONTINUS****Avaluació de riscos**

Id	Risc	P	G	A
----	------	---	---	---

1	CAIGUDA DE PERSONES A DIFERENT NIVELL Situació: TREBALLS EN VORES DE TALÚS	1	3	3
2	CAIGUDA DE PERSONES AL MATEIX NIVELL Situació: ITINERARI OBRA APLECS DE MATERIAL	2	2	3
4	CAIGUDA D'OBJECTES PER MANIPULACIÓ O DE MATERIALS TRANSPORTATS Situació: TRANSPORT DE BETUMS, TERRES, QUITRANS...	1	2	2
6	TREPITJADES SOBRE OBJECTES Situació: TREPITJADES SOBRE ELEMENTS CALENTS. BETUMS, QUITRANS...	2	1	2
9	COPS AMB OBJECTES O EINES (TALLS) Situació: ÚS D'EINES MANUALS COPS AMB MAQUINÀRIA	1	2	2
10	PROJECCIÓ DE FRAGMENTES O PARTÍCULES Situació: TREBALLS DE COL·LOCACIÓ I ESTESA DE BETUMS, QUITRANS...	2	1	2
11	ATRAPAMENT PER O ENTRE OBJECTES Situació: MAQUINÀRIA PRÒPIA DE L'OBRA	1	2	2
12	ATRAPAMENT PER BOLCADA DE MÀQUINES, TRACTORS O VEHICLES Situació: MAQUINÀRIA DE COMPACTACIÓ EN LA PROXIMITAT DE LES VORES DEL TALÚS	1	3	3
13	SOBRESFORÇOS Situació: ÚS D'EINES MANUALS	2	2	3
14	EXPOSICIÓ A CONDICIONS AMBIENTALS EXTREMES Situació: TREBALLS A L'EXTERIOR	1	2	2
15	CONTACTES TÈRMICS Situació: COL·LOCACIÓ DE BETUMS	2	2	3
16	EXPOSICIÓ A CONTACTES ELÈCTRICS Situació: CONTACTES DIRECTES I INDIRECTES CONTACTES AMB INSTAL·LACIONS EXISTENTS	1	2	2
17	INHALACIÓ O INGESTIÓ DE SUBSTÀNCIES NOCIVES Situació: POLS DE LA CIRCULACIÓ DE VEHICLES POLS DE SITGES DE CIMENT	2	1	2
25	ATROPELLAMENTS O COPS AMB VEHICLES Situació: CIRCULACIÓ ALIENA I PRÒPIA DE L'OBRA	1	3	3
27	EXPOSICIÓ A VIBRACIONS Situació: MAQUINÀRIA	1	2	2

P: Probabilitat (1,2,3) / G: Gravetat (1,2,3) / A: Avaluació (1,2,3,4,5)

EQUIPS PROTECCIÓ INDIVIDUAL

Codi	UA	Descripció	Riscos
H141111	u	Casc de seguretat per a ús normal, contra cops, de polietilè amb un pes màxim de 400 g, homologat segons UNE-EN 812	1 / 2 / 4 / 6 / 9 / 10 / 11 / 12 / 14 / 15 / 16 / 25
H142110	u	Ulleres de seguretat antiimpactes estàndard, amb muntura universal, amb visor transparent i tractament contra l'entelament, homologades segons UNE-EN 167 i UNE-EN 168	10 / 14
H1432012	u	Protector auditiu d'auricular, acoblat al cap amb arnès i orelleres antisoroll, homologat segons UNE-EN 352-1 i UNE-EN 458	14

H1445003	u	Mascareta de protecció respiratòria, homologada segons UNE-EN 140	17
H1459630	u	Parella de guants per a soldador, amb palmell de pell, folre interior de cotó, i màniga llarga de serratge folrada de dril fort, homologats segons UNE-EN 407 i UNE-EN 420	15
H145C002	u	Parella de guants de protecció contra riscos mecànics comuns de construcció nivell 3, homologats segons UNE-EN 388 i UNE-EN 420	1 / 2 / 4 / 6 / 9 / 10 / 11 / 12 / 14 / 25
H145K153	u	Parella de guants de material aïllant per a treballs elèctrics, classe 00, logoiip color beix, tensió màxima 500 V, homologats segons UNE-EN 420	16
H1463253	u	Parella de botes dielèctriques resistents a la humitat, de pell rectificada, amb turmellera encoixinada sola antilliscant i antiestàtica, falca amortidora per al taló, llengüeta de manxa, de despeniment ràpid, sense ferramenta metàl·lica, amb puntera reforçada, homologades segons DIN 4843	16
H1465275	u	Parella de botes baixes de seguretat industrial per a treballs de construcció en general, resistents a la humitat, de pell rectificada, amb turmellera encoixinada, amb puntera metàl·lica, sola antilliscant, falca amortidora d'impactes al taló i sense plantilla metàl·lica, homologades segons UNE-EN ISO 20344, UNE-EN ISO 20345, UNE-EN ISO 20346 i UNE-EN ISO 20347	1 / 2 / 4 / 6 / 9 / 10 / 11 / 12 / 14 / 15 / 25
H1474600	u	Cinturó antivibració, ajustable i de teixit transpirable	27
H147D102	u	Sistema anticaiguda compost per un arnès anticaiguda amb tirants, bandes secundàries, bandes subglúties, bandes de cuixa, recolzament dorsal per a subjecció, elements d'ajust, element dorsal d'enganxament d'arnès anticaiguda i sivella, incorporat a un element d'amarrament compost per un terminal manufacturat, homologat segons UNE-EN 361, UNE-EN 362, UNE-EN 364, UNE-EN 365 i UNE-EN 354	1
H147L015	u	Aparell d'ancoratge per a equip de protecció individual contra caiguda d'alçada, homologat segons UNE-EN 795, amb fixació amb tac mecànic	1
H147N000	u	Faixa de protecció dorsolumbar	13
H1481343	u	Granota de treball per a construcció d'obres lineals en servei, de polièster i cotó (65%-35%), color groc, trama 240, amb butxaques interiors i tires reflectants, homologada segons UNE-EN 340	1 / 2 / 4 / 6 / 9 / 10 / 11 / 12 / 14 / 15 / 16 / 25
H1482320	u	Camisa de treball per a construcció d'obres lineals en servei, de polièster i cotó (65%-35%), color groc, homologada segons UNE-EN 340	14
H1485800	u	Armilla reflectant amb tires reflectants a la cintura, al pit i a l'esquena, homologada segons UNE-EN 471	12 / 25
H1486241	u	Casaca tipus enginyer, de polièster embuatada amb material aïllant, butxaques exteriors	14
H1487460	u	Impermeable amb jaqueta, caputxa i pantalons, per a obres públiques, de PVC soldat de 0,4 mm de gruix, de color viu, homologat segons UNE-EN 340	14
H1489790	u	Jaqueta de treball per a construcció d'obres lineals en servei, de polièster i cotó (65%-35%), color groc, trama 240, amb butxaques interiors i tires reflectants, homologada segons UNE-EN 340	14

MITJANS AUXILIARS D'UTILITAT PREVENTIVA

Codi	UA	Descripció	Riscos
HX11X004	u	Barana definitiva, prevista en projecte, per a protecció de caigudes a diferent nivell	1

SISTEMES DE PROTECCIÓ COL-LECTIVA

Codi	UA	Descripció	Riscos
H1511015	m2	Protecció amb xarxa de seguretat horitzontal sota bigues en viaductes o ponts, ancorada a suports metàl·lics, i amb el desmuntatge inclòs	1
H1511017	m2	Protecció amb xarxa de seguretat horitzontal en trams laterals en viaductes o ponts, ancorada a suports metàl·lics, en voladís, i amb el desmuntatge inclòs	1
H1512013	m2	Protecció col·lectiva vertical dels laterals dels forats de les escales en tota l'alçada amb xarxa-teló normalitzada (UNE-EN 1263-1) de poliamida no regenerada, de tenacitat alta nuada amb corda perimetral de poliamida, ancoratge de fleix perforat i clau d'impacte d'acer i corda de cosit de 6 mm de diàmetre i amb el desmuntatge inclòs	1
H1512212	m	Protecció col·lectiva vertical del perímetre del sostre amb xarxa per a proteccions superficials contra caigudes, de fil trenat de poliamida no regenerada, de tenacitat alta, de 4 mm de diàmetre, 80x80 mm de pas de malla, corda perimetral de poliamida de 12 mm de diàmetre nuada a la xarxa, d'alçada 5 m, amb ancoratges d'emborsament inferior, fixada al sostre cada 0,5 amb ganxos embeguts en el formigó, cordes d'hissat i subjecció de 12 mm de diàmetre, pescant metàl·lic de forca fixats al sostre cada 4,5 m amb ganxos embeguts en el formigó, en 1a col·locació i amb el desmuntatge inclòs	1
H151A1K1	m2	Protecció col·lectiva horitzontal d'obertures amb xarxa per a proteccions superficials contra caigudes, de fil trenat de poliamida no regenerada, de tenacitat alta, de 4 mm de diàmetre, 80x80 mm de pas de malla, corda perimetral de poliamida de 12 mm de diàmetre nuada a la xarxa, fixada amb fleix i tacs d'expansió i amb el desmuntatge inclòs	1
H152J105	m	Cable fiador per al cinturó de seguretat, fixat en ancoratges de servei i amb el desmuntatge inclòs	1
H152U000	m	Tanca d'avertència o abalisament d'1 m d'alçada amb malla de polietilè taronja, fixada a 1 m del perímetre del sostre amb suports d'acer allotjats amb forats al sostre	1 / 2 / 4 / 6 / 11 / 15
H153A9F1	u	Topall per a descàrrega de camions en excavacions, de 4 m d'amplada amb tauló de fusta i perfils IPN 100 clavats al terreny i amb el desmuntatge inclòs	12 / 25
HBBA005	u	Senyal de prohibició, normalitzada amb pictograma negre sobre fons blanc, de forma circular amb cantells i banda transversal descendent d'esquerra a dreta a 45°, en color vermell, diàmetre 29 cm, amb cartell explicatiu rectangular, per ser vista fins 12 m, fixada i amb el desmuntatge inclòs	1 / 2 / 4 / 6 / 9 / 10 / 11 / 12 / 13 / 14 / 15 / 16 / 17 / 27
HBBA115	u	Senyal de obligació, normalitzada amb pictograma blanc sobre fons blau, de forma circular amb cantells en color blanc, diàmetre 29 cm, amb cartell explicatiu rectangular, per ser vista fins 12 m, fixada i amb el desmuntatge inclòs	1 / 2 / 4 / 6 / 9 / 10 / 11 / 12 / 13 / 14 / 15 / 16 / 17 / 27
HBBAF004	u	Senyal d'avertència, normalitzada amb pictograma negre sobre fons groc, de forma triangular amb el cantell negre, costat major 41 cm, amb cartell explicatiu rectangular, per ser vista fins 12 m de distància, fixada i amb el desmuntatge inclòs	1 / 2 / 4 / 6 / 9 / 10 / 11 / 12 / 13 / 14 / 15 / 16 / 17 / 27

MESURES PREVENTIVES

Codi	Descripció	Riscos
I0000002	Planificar els treballs per a mantenir el màxim de temps possible les proteccions	1

I0000003	Itineraris preestablerts i balissats per al personal	1
I0000004	Revisió i manteniment periòdic de SPC	1
I0000013	Ordre i neteja	2 / 6 / 17
I0000014	Preparació i manteniment de les superfícies de treball	2 / 6
I0000015	Organització de les zones de pas i emmagatzematge	2 / 6
I0000026	Planificació de recorreguts i maniobres per a màquines i camions	4
I0000027	Elecció dels mitjans auxiliars de manteniment	4
I0000028	Impedir l'accés de personal dins del radi d'acció de càrregues suspeses	4
I0000031	Per a la manipulació de materials voluminosos i/o pesats, sol·licitar un procediment de treball específic	4
I0000038	Substituir lo manual per lo mecànic	9 / 10 / 15
I0000039	Planificació de compra i programa de manteniment d'eines	9
I0000040	Formació de l'operari en l'ús i manteniment d'eines	9 / 11 / 12
I0000042	Evitar processos de manipulació de materials a obra	9
I0000045	Formació	10 / 13
I0000051	Adequació dels recorreguts de la maquinària	12
I0000053	Procediment d'utilització de la maquinària	12 / 15
I0000055	Elecció dels equips de manteniment	13
I0000060	Suspensió de les feines en condicions extremes	14
I0000061	Rotació dels llocs de treball	27
I0000067	No treballar al costat de línies elèctriques amb cables nusos	16
I0000068	Elecció i manteniment de les eines elèctriques	16
I0000069	Formació i habilitació específica per a cada eina	16
I0000070	Compliment del REBT pel que fa a equips de protecció	16
I0000071	Revisió de la posta a terra	16
I0000073	Disposar de quadres elèctrics secundaris	16
I0000074	Reg de les zones de treball	17
I0000084	Talls amb serra de trepar per via humida, amb proteccions integrades	10
I0000086	Substituir els materials amb substàncies nocives	17
I0000103	Planificació de les àrees de treball	25
I0000104	Accessos i circulació independents per a personal i maquinària	25
I0000105	Anivellar la maquinària per a la realització de l'activitat	25
I0000106	El personal no ha de descansar al costat de màquines aturades	25
I0000107	Limitació de la velocitat dels vehicles	25
I0000110	Eliminar vibracions en origen	27
I0000152	Utilitzar mitjans mecànics (grues, transpalets, plataformes elevadores) per manipular càrregues	13
I0000154	Verificar nivell lumínic mínim (250 lux) a itineraris i llocs de treball	2 / 6 / 9 / 25
I0000155	Controlar la temperatura i velocitat del vent als llocs de treball	14
I0000161	Verificar que les connexions de les màquines es facin amb endolls reglamentaris	16

G10 INSTAL·LACIONS DE DRENATGE, D'EVACUACIÓ I CANALITZACIONS**G10.G02 ELEMENTS SOTERRATS (CLAVEGUERONS, POUS, DRENATGES)**

XARXA HORITZONTAL D'EVACUACIÓ SOTERRADA, DE POUS DE REGISTRE, DRENATGES I DESGUASSOS, DE MATERIAL PREFABRICAT

Avaluació de riscos

Id	Risc	P	G	A
1	CAIGUDA DE PERSONES A DIFERENT NIVELL Situació: CAIGUDES EN RASES I POUS	2	3	4
2	CAIGUDA DE PERSONES AL MATEIX NIVELL Situació: IRREGULARITAT DE LA ZONA DE TREBALL	2	1	2
3	CAIGUDA D'OBJECTES PER DESPLOM, ESFONDRAJAMENT O ENSORRAMENT Situació: CAIGUDA DE TERRA PROPERA A LA RASA O POU INESTABILITAT DEL TALÚS	2	3	4
4	CAIGUDA D'OBJECTES PER MANIPULACIÓ O DE MATERIALS TRANSPORTATS Situació: MANUTENCIÓ I COL·LOCACIÓ DE MATERIALS EN OBRA	2	2	3
6	TREPITJADES SOBRE OBJECTES Situació: APLECS DE MATERIAL IRREGULARITAT DE LA ZONA DE TREBALL	1	1	1
10	PROJECCIÓ DE FRAGMENTES O PARTÍCULES Situació: TREBALLS DE COL·LOCACIÓ Y AJUST DE MATERIALS	1	2	2
11	ATRAPAMENT PER O ENTRE OBJECTES Situació: TREBALLS DE COL·LOCACIÓ I AJUST DE MATERIALS	2	2	3
13	SOBREESFORÇOS Situació: MANIPULACIÓ DE MATERIALS PESATS	2	2	3
14	EXPOSICIÓ A CONDICIONS AMBIENTALS EXTREMES Situació: TREBALLS A L'EXTERIOR	2	2	3
15	CONTACTES TÈRMICS Situació: CONTACTES DIRECTES I INDIRECTES EXISTÈNCIA D'INSTAL·LACIONS SOTERRADES	1	2	2
17	INHALACIÓ O INGESTIÓ DE SUBSTÀNCIES NOCIVES Situació: POLS, GASOS DESPRESOS DE PROCESSOS DE COL·LOCACIÓ	1	2	2
18	CONTACTES AMB SUBSTÀNCIES NOCIVES (CÀUSTIQUES, CORROSIVES, IRRITANTS O AL·LÈRGENIQUES) Situació: CONTACTES AMB COLES, CIMENT	1	2	2
24	ACCIDENTS CAUSATS PER ÉSSERS VIUS Situació: MÚRIDS	1	2	2
25	ATROPELLAMENTS O COPS AMB VEHICLES Situació: VEHICLES PROPIS I ALIENS DE L'OBRA	2	3	4

P: Probabilitat (1,2,3) / G: Gravetat (1,2,3) / A: Avaluació (1,2,3,4,5)

EQUIPS PROTECCIÓ INDIVIDUAL

Codi	UA	Descripció	Riscos
H1411111	u	Casc de seguretat per a ús normal, contra cops, de polietilè amb un pes màxim de 400 g, homologat segons UNE-EN 812	1 /2 /3 /4 /6 /10 /11 /14 /15 /18 /24 /25
H1421110	u	Ulleres de seguretat antiimpactes estàndard, amb muntura universal, amb visor transparent i tractament contra l'entelament, homologades segons UNE-EN 167 i UNE-EN 168	10 /14 /18
H1431101	u	Protector auditiu de tap d'escuma, homologat segons UNE-EN 352-2 i UNE-EN 458	14
H1432012	u	Protector auditiu d'auricular, acoblat al cap amb arnès i orelles antisoroll,	14 /25

homologat segons UNE-EN 352-1 i UNE-EN 458

H1445003	u	Mascareta de protecció respiratòria, homologada segons UNE-EN 140	17
H1459630	u	Parella de guants per a soldador, amb palmell de pell, folre interior de cotó, i màniga llarga de serratge folrada de dril fort, homologats segons UNE-EN 407 i UNE-EN 420	15
H145C002	u	Parella de guants de protecció contra riscos mecànics comuns de construcció nivell 3, homologats segons UNE-EN 388 i UNE-EN 420	1 /2 /3 /4 /6 /10 /11 /14 /24 /25
H145E003	u	Parella de guants contra agents químics i microorganismes, homologats segons UNE-EN 374-1, -2, -3 i UNE-EN 420	18
H1463253	u	Parella de botes dielèctriques resistents a la humitat, de pell rectificada, amb turmellera encoixinada sola antilliscant i antiestàtica, falca amortidora per al taló, llengüeta de manxa, de despeniment ràpid, sense ferramenta metàl·lica, amb puntera reforçada, homologades segons DIN 4843	1
H1465275	u	Parella de botes baixes de seguretat industrial per a treballs de construcció en general, resistents a la humitat, de pell rectificada, amb turmellera encoixinada, amb puntera metàl·lica, sola antilliscant, falca amortidora d'impactes al taló i sense plantilla metàl·lica, homologades segons UNE-EN ISO 20344, UNE-EN ISO 20345, UNE-EN ISO 20346 i UNE-EN ISO 20347	1 /2 /3 /4 /6 /10 /11 /14 /15 /18 /24 /25
H147N000	u	Faixa de protecció dorslumbar	13
H1481343	u	Granota de treball per a construcció d'obres lineals en servei, de polièster i cotó (65%-35%), color groc, trama 240, amb butxaques interiors i tires reflectants, homologada segons UNE-EN 340	1 /2 /3 /4 /6 /10 /11 /14 /15 /18 /24 /25
H1482320	u	Camisa de treball per a construcció d'obres lineals en servei, de polièster i cotó (65%-35%), color groc, homologada segons UNE-EN 340	1 /2 /3 /4 /6 /10 /11 /14 /15 /18 /24 /25
H1483344	u	Pantalons de treball per a construcció d'obres lineals en servei, de polièster i cotó (65%-35%), color groc, trama 240, amb butxaques interiors i tires reflectants, homologats segons UNE-EN 340	1 /2 /3 /4 /6 /10 /11 /14 /15 /18 /24 /25
H1485800	u	Armill reflectant amb tires reflectants a la cintura, al pit i a l'esquena, homologada segons UNE-EN 471	11 /25
H1486241	u	Casaca tipus enginyer, de polièster embuatada amb material aïllant, butxaques exteriors	14
H1487460	u	Impermeable amb jaqueta, caputxa i pantalons, per a obres públiques, de PVC soldat de 0,4 mm de gruix, de color viu, homologat segons UNE-EN 340	14

MITJANS AUXILIARS D'UTILITAT PREVENTIVA

Codi	UA	Descripció	Riscos
HX11X022	u	Passadís de protecció prefabricat metàl·lic amb sistema de seguretat amb tots els requisits reglamentaris, de llargària 2,5 m, d'amplària 1,1 m, amb paviment de entramat de platines metàl·liques i rampes articulades, baranes metàl·liques reglamentàries	1

SISTEMES DE PROTECCIÓ COL·LECTIVA

Codi	UA	Descripció	Riscos
H1511212	m2	Protecció de talús amb malla metàl·lica i làmina de polietilè ancorada amb barres	3

		d'acer amb cables, amb una malla de triple torsió, de 80 mm de pas de malla i 2,4 mm de diàmetre i làmina de polietilè d'alta densitat de 2 mm de gruix	
H1522111	m	Barana de protecció en el perímetre de la coronació d'excavacions, d'alçària 1 m, amb travesser superior, travesser intermedi i muntants de tub metàl·lic de 2,3'', sòcol de post de fusta, ancorada al terreny amb daus de formigó i amb el desmuntatge inclòs	1
H1529013	m	Pantalla de protecció contra desprendiments de la capa superficial del mantell vegetal, per mitja vessant, d'alçària 2 m amb xarxa de seguretat normalitzada UNE-EN 1263-1, posts de perfils IPN 140 encastats a terra i subjecció amb cables d'acer de diàmetre 3 mm i amb el desmuntatge inclòs	3
H152R013	m	Estacada de protecció contra desprendiments del terreny, per mitja vessant, d'alçària 3 m, amb malla galvanitzada de torsió triple i malla electrosoldada de barres corrugades d'acer sobre pals de perfils d'acer IPN 140 encastats a terra i subjectada amb cables d'acer de diàmetre 10 mm i amb el desmuntatge inclòs	3
H152U000	m	Tanca d'advertència o abalisament d'1 m d'alçada amb malla de polietilè taronja, fixada a 1 m del perímetre del sostre amb suports d'acer allotjats amb forats al sostre	1 /25
H152V017	m3	Barrera de seguretat contra esclavissades en coronacions de rases i excavacions amb les terres deixades a la vora i amb el desmuntatge inclòs	3
HBBA005	u	Senyal de prohibició, normalitzada amb pictograma negre sobre fons blanc, de forma circular amb cantells i banda transversal descendent d'esquerra a dreta a 45°, en color vermell, diàmetre 29 cm, amb cartell explicatiu rectangular, per ser vista fins 12 m, fixada i amb el desmuntatge inclòs	1 /2 /3 /4 /6 /10 /11 /13 /14 /15 /17 /18 /24 /25
HBBA0115	u	Senyal de obligació, normalitzada amb pictograma blanc sobre fons blau, de forma circular amb cantells en color blanc, diàmetre 29 cm, amb cartell explicatiu rectangular, per ser vista fins 12 m, fixada i amb el desmuntatge inclòs	1 /2 /3 /4 /6 /10 /11 /13 /14 /15 /17 /18 /24 /25
HBBA004	u	Senyal d'advertència, normalitzada amb pictograma negre sobre fons groc, de forma triangular amb el cantell negre, costat major 41 cm, amb cartell explicatiu rectangular, per ser vista fins 12 m de distància, fixada i amb el desmuntatge inclòs	1 /2 /3 /4 /6 /10 /11 /13 /14 /15 /17 /18 /24 /25
HBBJ0002	u	Semàfor de policarbonat, amb sistema òptic de diàmetre 210 mm amb una cara i un focus, òptica normal i lent de color ambre normal de vehicles 11/200, instal·lat i amb el desmuntatge inclòs	25

MESURES PREVENTIVES

Codi	Descripció	Riscos
I0000002	Planificar els treballs per a mantenir el màxim de temps possible les proteccions	1
I0000003	Itineraris preestablerts i balissats per al personal	1
I0000004	Revisió i manteniment periòdic de SPC	1 /3 /25
I0000012	Assegurar les escales de mà	1
I0000013	Ordre i neteja	2 /6
I0000014	Preparació i manteniment de les superfícies de treball	1 /2 /6
I0000015	Organització de les zones de pas i emmagatzematge	2 /6
I0000020	No realitzar treballs a la mateixa vertical	3
I0000023	Sol·licitar dades de les característiques físiques de les terres	3
I0000024	Execució de treballs a l'interior de rases per equips	3
I0000025	Planificació d'àrees i llocs de treball	1 /3 /4 /25

I0000026	Planificació de recorreguts i maniobres per a màquines i camions	3 /4
I0000027	Elecció dels mitjans auxiliars de manteniment	4
I0000028	Impedir l'accés de personal dins del radi d'acció de càrregues suspeses	4
I0000029	No balancejar les càrregues suspeses	4
I0000030	Suspendre i aixecar les càrregues dins de l'envolcall o fleixos originals	4
I0000031	Per a la manipulació de materials voluminosos i/o pesats, sol·licitar un procediment de treball específic	4
I0000038	Substituir lo manual per lo mecànic	10
I0000039	Planificació de compra i programa de manteniment d'eines	11
I0000044	Evitar processos de tallat de materials a l'obra	10
I0000045	Formació	10 /11 /13 /18
I0000046	Evitar processos d'ajust en obra	10
I0000047	Planificació i procediments per a la càrrega i descàrrega de materials	11
I0000048	No treballar al costat de paraments acabats de fer (< 48 h)	11
I0000050	No treballar ni estar al radi d'acció de les càrregues suspeses	11
I0000056	Paletització i eines ergonòmiques	13
I0000059	Elecció dels materials alternatius poc pesats i més manejables	13
I0000060	Suspensió de les feines en condicions extremes	14
I0000061	Rotació dels llocs de treball	14
I0000062	Planificar els treballs per a realitzar-los en zones protegides	14
I0000067	No treballar al costat de línies elèctriques amb cables nusos	15
I0000068	Elecció i manteniment de les eines elèctriques	15
I0000069	Formació i habilitació específica per a cada eina	15
I0000070	Compliment del REBT pel que fa a equips de protecció	15
I0000071	Revisió de la posta a terra	15
I0000072	Realitzar els treballs sobre superfícies seques	15
I0000073	Disposar de quadres elèctrics secundaris	15
I0000074	Reg de les zones de treball	17
I0000078	Evitar processos de divisió de material en sec	17
I0000079	Realitzar els treballs a l'aire lliure, sempre a sotavent	17
I0000085	Ventilació de les zones de treball	17
I0000086	Substituir els materials amb substàncies nocives	17 /18
I0000101	Actuacions prèvies de desparasitació i desratització	24
I0000102	Procediment previ de treball	24
I0000103	Planificació de les àrees de treball	25
I0000104	Accessos i circulació independents per a personal i maquinària	25
I0000105	Anivellar la maquinària per a la realització de l'activitat	25
I0000106	El personal no ha de descansar al costat de màquines aturades	25
I0000107	Limitació de la velocitat dels vehicles	25
I0000152	Utilitzar mitjans mecànics (grues, transpalets, plataformes elevadores) per manipular càrregues	3 /4 /11 /13
I0000154	Verificar nivell lumínic mínim (250 lux) a itineraris i llocs de treball	1 /2 /6
I0000155	Controlar la temperatura i velocitat del vent als llocs de treball	14

G12 CANONADES PER A GASOS I FLUIDS**G12.G01 TUBS MUNTATS SUPERFICIALMENT**

TUBS MUNTATS SUPERFICIALMENT

Avaluació de riscos

Id	Risc	P	G	A
1	CAIGUDA DE PERSONES A DIFERENT NIVELL Situació: TREBALLS EN ALÇADA PER AL MUNTATGE D'EQUIPS (DIPÒSITS, VÀLVULES, ETC.)	2	3	4
2	CAIGUDA DE PERSONES AL MATEIX NIVELL Situació: ITINERARIS A OBRA	1	2	2
4	CAIGUDA D'OBJECTES PER MANIPULACIÓ O DE MATERIALS TRANSPORTATS Situació: EN MANIPULACIÓ D'EINES I EQUIPS EN MANTENIMENT DE MATERIAL	1	3	3
6	TREPITJADES SOBRE OBJECTES Situació: EN ITINERARIS A OBRA	2	1	2
9	COPS AMB OBJECTES O EINES (TALLS) Situació: AMB EQUIPS, EINES EN PROCÉS DE DESEMBALATGE D'EQUIPS	3	1	3
10	PROJECCIÓ DE FRAGMENTES O PARTÍCULES Situació: PER ÚS DE RADIAL EN PROVES DE CÀRREGA FIXACIÓ DE SUPORTS SOLDADURA ELÈCTRICA	3	2	4
11	ATRAPAMENT PER O ENTRE OBJECTES Situació: EN LA COL.LOCACIÓ D'ELEMENTS PESANTS (DIPÒSITS)	2	2	3
12	ATRAPAMENT PER BOLCADA DE MÀQUINES, TRACTORS O VEHICLES Situació: EN LA COL.LOCACIÓ D'ELEMENTS PESANTS (DIPÒSITS)	1	3	3
13	SOBREESFORÇOS Situació: MANIPULACIÓ MANUAL	2	2	3
14	EXPOSICIÓ A CONDICIONS AMBIENTALS EXTREMES Situació: TREBALLS A L'EXTERIOR I LLOCS TANCATS	2	2	3
15	CONTACTES TÈRMICS Situació: SOLDADURES PER FLUIDS CALENTS	2	2	3
16	EXPOSICIÓ A CONTACTES ELÈCTRICS Situació: CONTACTES DIRECTES I INDIRECTES	1	3	3
17	INHALACIÓ O INGESTIÓ DE SUBSTÀNCIES NOCIVES Situació: GASOS SOLDADURA ELÈCTRICA FUITES DE GAS GASOS DE COMBUSTIÓ EN LLOCS TANCATS ÚS DE RADIAL	2	3	4
18	CONTACTES AMB SUBSTÀNCIES NOCIVES (CÀUSTIQUES, CORROSIVES, IRRITANTS O AL-LERGÈNIQUES) Situació: COLES LIQUATS DEL PETROLI	1	2	2
20	EXPLOSIONS Situació: OXIACETILÈ PROVES DE CÀRREGA	1	3	3

RECIPIENTS A PRESSIÓ

21	INCENDIS	1	3	3
Situació: PER ESPURNES EN PROCÉS DE PURGATGE PER FUITES DE COMBUSTIBLE PER TREBALLS DE SOLDADURA				

P: Probabilitat (1,2,3) / G: Gravetat (1,2,3) / A: Avaluació (1,2,3,4,5)

EQUIPS PROTECCIÓ INDIVIDUAL

Codi	UA	Descripció	Riscos
H1411111	u	Casc de seguretat per a ús normal, contra cops, de polietilè amb un pes màxim de 400 g, homologat segons UNE-EN 812	1 / 2 / 4 / 6 / 9 / 10 / 11 / 12 / 14 / 15 / 16 / 18 / 20 / 21
H1421110	u	Ulleres de seguretat antiimpactes estàndard, amb muntura universal, amb visor transparent i tractament contra l'entelament, homologades segons UNE-EN 167 i UNE-EN 168	10 / 14 / 18
H142AC60	u	Pantalla facial per a soldadura elèctrica, amb marc abatible de mà i suport de polièster reforçat amb fibra de vidre vulcanitzada d'1,35 mm de gruix, amb visor inactínic semifosc amb protecció DIN 12, homologada segons UNE-EN 175	10
H1431101	u	Protector auditiu de tap d'escuma, homologat segons UNE-EN 352-2 i UNE-EN 458	14
H1445003	u	Mascareta de protecció respiratòria, homologada segons UNE-EN 140	17
H1459630	u	Parella de guants per a soldador, amb palmell de pell, folre interior de cotó, i màniga llarga de serratge folrada de dril fort, homologats segons UNE-EN 407 i UNE-EN 420	10 / 15
H145C002	u	Parella de guants de protecció contra riscos mecànics comuns de construcció nivell 3, homologats segons UNE-EN 388 i UNE-EN 420	1 / 2 / 4 / 6 / 9 / 10 / 11 / 12 / 14 / 20 / 21
H145E003	u	Parella de guants contra agents químics i microorganismes, homologats segons UNE-EN 374-1, -2, -3 i UNE-EN 420	18
H145K153	u	Parella de guants de material aïllant per a treballs elèctrics, classe 00, logotip color beix, tensió màxima 500 V, homologats segons UNE-EN 420	16
H1463253	u	Parella de botes dielèctriques resistents a la humitat, de pell rectificada, amb turmellera encoixinada sola antilliscant i antiestàtica, falca amortidora per al taló, llengüeta de manxa, de despreniment ràpid, sense ferramenta metàl·lica, amb puntera reforçada, homologades segons DIN 4843	16
H1465275	u	Parella de botes baixes de seguretat industrial per a treballs de construcció en general, resistents a la humitat, de pell rectificada, amb turmellera encoixinada, amb puntera metàl·lica, sola antilliscant, falca amortidora d'impactes al taló i sense plantilla metàl·lica, homologades segons UNE-EN ISO 20344, UNE-EN ISO 20345, UNE-EN ISO 20346 i UNE-EN ISO 20347	1 / 2 / 4 / 6 / 9 / 10 / 11 / 14 / 15 / 18 / 20 / 21
H147D405	u	Sistema anticaiguda compost per un arnès anticaiguda amb tirants, bandes secundàries, bandes subglúties, bandes de cuixa, recolzament dorsal per a subjecció, elements d'ajust, element dorsal d'enganxament d'arnès anticaiguda i sivella, incorporat a un subsistema anticaiguda de tipus lliscant sobre línia d'ancoratge flexible de llargària 10 m, homologat segons UNE-EN 361, UNE-EN 362, UNE-EN 364, UNE-EN 365 i UNE-EN 353-2	1
H147K602	u	Sistema de subjecció en posició de treball i prevenció de pèrdua d'equilibri,	1

		compost d'una banda de cintura, sivella, recolzament dorsal, elements d'enganxament, connector, element d'amarrament del sistema d'ajust de longitud, homologat segons UNE-EN 358, UNE-EN 362, UNE-EN 354 i UNE-EN 364	
H147N000	u	Faixa de protecció dorslumbar	13
H1481442	u	Granota de treball per a muntatges i/o treballs mecànics, de polièster i cotó (65%-35%), color blau vergara, trama 240, amb butxaques interiors, homologada segons UNE-EN 340	1 /2 /4 /6 /9 /10 /11 /14 /15 /18 /20 /21
H1482422	u	Camisa de treball per a muntatges i/o treballs mecànics, soldadors i/o treballadors de tubs, de polièster i cotó (65%-35%), color blavenc amb butxaques interiors, trama 240, homologada segons UNE-EN 340	14
H1485800	u	Armillà reflectant amb tires reflectants a la cintura, al pit i a l'esquena, homologada segons UNE-EN 471	4 /11 /12
H1486241	u	Casaca tipus enginyer, de polièster embuatada amb material aïllant, butxaques exteriors	14
H1487460	u	Impermeable amb jaqueta, caputxa i pantalons, per a obres públiques, de PVC soldat de 0,4 mm de gruix, de color viu, homologat segons UNE-EN 340	14
H1488580	u	Davantall per a soldador, de serratge, homologat segons UNE-EN 340, UNE-EN 470-1 i UNE-EN 348	10

MITJANS AUXILIARS D'UTILITAT PREVENTIVA

Codi	UA	Descripció	Riscos
HX11X003	u	Bastida modular amb estructura tubular i sistema de seguretat amb tots els requisits reglamentaris en previsió de caigudes per a la realització d'estructures, tancaments, cobertes, i altres treballs en alçada	1
HX11X004	u	Barana definitiva, prevista en projecte, per a protecció de caigudes a diferent nivell	1

SISTEMES DE PROTECCIÓ COL-LECTIVA

Codi	UA	Descripció	Riscos
H1512010	m2	Protecció de projecció de partícules incandescentes amb manta ignífuga, xarxa de seguretat normalitzada (UNE-EN 1263-1) poliamida no regenerada, de tenacitat alta, nuada amb corda perimetral de poliamida i corda de cosit de 12 mm de diàmetre i amb el desmuntatge inclòs	10 /15 /21
H1512013	m2	Protecció col·lectiva vertical dels laterals dels forats de les escales en tota l'alçada amb xarxa-teló normalitzada (UNE-EN 1263-1) de poliamida no regenerada, de tenacitat alta nuada amb corda perimetral de poliamida, ancoratge de fleix perforat i clau d'impacte d'acer i corda de cosit de 6 mm de diàmetre i amb el desmuntatge inclòs	1
H151A1K1	m2	Protecció col·lectiva horitzontal d'obertures amb xarxa per a proteccions superficials contra caigudes, de fil trenat de poliamida no regenerada, de tenacitat alta, de 4 mm de diàmetre, 80x80 mm de pas de malla, corda perimetral de poliamida de 12 mm de diàmetre nuada a la xarxa, fixada amb fleix i tacs d'expansió i amb el desmuntatge inclòs	1
H151AJ01	m2	Protecció horitzontal d'obertures d'1 m de diàmetre com a màxim, en sostres, amb fusta i amb el desmuntatge inclòs	1
H1521431	m	Barana de protecció per a escales, d'alçada 1 m, amb travesser de tauló de fusta	1

fixada amb suports de muntant metàl·lic amb mordassa per al sostre i amb el desmuntatge inclòs

H152J105	m	Cable fiador per al cinturó de seguretat, fixat en ancoratges de servei i amb el desmuntatge inclòs	1
H152M671	m	Barana de protecció prefabricada per a forats d'ascensor, d'alçada 1 m, fixada amb cargols d'ataconat als brancals de fàbrica i amb el desmuntatge inclòs	1
H152N681	m	Barana de protecció sobre sostre o llosa, d'alçada 1 m, enjovada en cercol perimetral de formigó cada 2,5 m i amb el desmuntatge inclòs	1
H152U000	m	Tanca d'avertència o abalisament d'1 m d'alçada amb malla de polietilè taronja, fixada a 1 m del perímetre del sostre amb suports d'acer allotjats amb forats al sostre	18
H153A9F1	u	Topall per a descàrrega de camions en excavacions, de 4 m d'amplada amb tauló de fusta i perfils IPN 100 clavats al terreny i amb el desmuntatge inclòs	12
H15A2017	u	Extractor localitzat de gasos contaminants en treballs de soldadura amb velocitat de captura de 0,5 a 1 m/s, col·locat	17
H15B0007	u	Pantalla aïllant per a treballs en zones d'influència de línies elèctriques en tensió	16
H15B6006	u	Aïllant de cautxú per a conductor de línia elèctrica en tensió, de llargària 3 m	16
HBBA005	u	Senyal de prohibició, normalitzada amb pictograma negre sobre fons blanc, de forma circular amb cantells i banda transversal descendent d'esquerra a dreta a 45°, en color vermell, diàmetre 29 cm, amb cartell explicatiu rectangular, per ser vista fins 12 m, fixada i amb el desmuntatge inclòs	1 /2 /4 /6 /9 /10 /11 /12 /13 /14 /15 /16 /17 /18 /20 /21
HBBA007	u	Senyal de prohibició, normalitzada amb pictograma negre sobre fons blanc, de forma circular amb cantells i banda transversal descendent d'esquerra a dreta a 45°, en color vermell, diàmetre 10 cm, amb cartell explicatiu rectangular, per ser vista fins 3 m, fixada i amb el desmuntatge inclòs	1
HBBA115	u	Senyal de obligació, normalitzada amb pictograma blanc sobre fons blau, de forma circular amb cantells en color blanc, diàmetre 29 cm, amb cartell explicatiu rectangular, per ser vista fins 12 m, fixada i amb el desmuntatge inclòs	1 /2 /4 /6 /9 /10 /11 /12 /13 /14 /15 /16 /17 /18 /20 /21
HBBA005	u	Senyal indicativa de la ubicació d'equips d'extinció d'incendis, normalitzada amb pictograma blanc sobre fons vermell, de forma rectangular o quadrada, costat major 29 cm, per ser vista fins 12 m de distància, fixada i amb el desmuntatge inclòs	20 /21
HBBAE001	u	Rètol adhesiu (MIE-RAT.10) de maniobra per a quadre o pupitre de control elèctric, adherit	16
HBBAF004	u	Senyal d'avertència, normalitzada amb pictograma negre sobre fons groc, de forma triangular amb el cantell negre, costat major 41 cm, amb cartell explicatiu rectangular, per ser vista fins 12 m de distància, fixada i amb el desmuntatge inclòs	1 /2 /4 /6 /9 /10 /11 /12 /13 /14 /15 /16 /17 /18 /20 /21
HM31161J	u	Extintor de pols seca, de 6 kg de càrrega, amb pressió incorporada, pintat, amb suport a la paret i amb el desmuntatge inclòs	10 /20 /21

MESURES PREVENTIVES

Codi	Descripció	Riscos
I0000003	Itineraris preestablerts i balissats per al personal	1
I0000004	Revisió i manteniment periòdic de SPC	1
I0000006	Disseny i estudi de les mesures preventives en fase de projecte	1

10000007	Adoptar les mesures preventives necessàries per al manteniment correcte posterior	1
10000012	Assegurar les escales de mà	1
10000013	Ordre i neteja	2 /6 /17
10000014	Preparació i manteniment de les superfícies de treball	2 /6
10000015	Organització de les zones de pas i emmagatzematge	2 /6
10000020	No realitzar treballs a la mateixa vertical	4
10000025	Planificació d'àrees i llocs de treball	4
10000026	Planificació de recorreguts i maniobres per a màquines i camions	4
10000027	Elecció dels mitjans auxiliars de manteniment	4
10000028	Impedir l'accés de personal dins del radi d'acció de càrregues suspeses	4
10000029	No balancejar les càrregues suspeses	4
10000030	Suspendre i aixecar les càrregues dins de l'envolcall o fleixos originals	4 /11
10000031	Per a la manipulació de materials voluminosos i/o pesats, sol·licitar un procediment de treball específic	4
10000033	Sol·licitar habilitació professional del personal encarregat del manteniment de l'obra	4
10000038	Substituir lo manual per lo mecànic	9
10000039	Planificació de compra i programa de manteniment d'eines	9 /11
10000040	Formació de l'operari en l'ús i manteniment d'eines	9
10000042	Evitar processos de manipulació de materials a obra	9
10000044	Evitar processos de tallat de materials a l'obra	10
10000045	Formació	10 /12 /13 /18 /21
10000046	Evitar processos d'ajust en obra	10
10000047	Planificació i procediments per a la càrrega i descàrrega de materials	11
10000050	No treballar ni estar al radi d'acció de les càrregues suspeses	11
10000051	Adequació dels recorreguts de la maquinària	12
10000053	Procediment d'utilització de la maquinària	12
10000054	Ús de recolzaments hidràulics	12
10000055	Elecció dels equips de manteniment	13
10000056	Paletització i eines ergonòmiques	13
10000058	Adaptar la feina a les característiques individuals de la persona que la realitza	13
10000059	Elecció dels materials alternatius poc pesats i més manejables	13
10000060	Suspensió de les feines en condicions extremes	14
10000061	Rotació dels llocs de treball	14 /17
10000062	Planificar els treballs per a realitzar-los en zones protegides	14
10000065	Evitar procés de soldadura a l'obra	15
10000067	No treballar al costat de línies elèctriques amb cables nusos	16
10000068	Elecció i manteniment de les eines elèctriques	16
10000069	Formació i habilitació específica per a cada eina	16
10000070	Compliment del REBT pel que fa a equips de protecció	16
10000071	Revisió de la posta a terra	16
10000072	Realitzar els treballs sobre superfícies seques	16
10000073	Disposar de quadres elèctrics secundaris	16
10000078	Evitar processos de divisió de material en sec	17
10000079	Realitzar els treballs a l'aire lliure, sempre a sotavent	17
10000080	Elecció dels materials al disseny del projecte	17
10000082	Aïllament del procés	17

10000083	Dispositius d'alarma	17
10000085	Ventilació de les zones de treball	17
10000086	Substituir els materials amb substàncies nocives	17 /18
10000091	No soldar sobre contenidors de materials inflamables o explosius (pintures, dissolvents, etc.)	20
10000092	Utilitzar aigua sabonosa per a detectar fuites de gas	20
10000093	Evitar unions de mànegues amb filferros	20
10000094	Revisió periòdica dels equips de treball	20
10000095	Impedir el contacte de l'acetilè amb el coure	20
10000096	No fumar	20
10000099	Establir una zona de protecció de radi 10 m, en treballs de soldadura i tall amb serra radial	20 /21
10000151	Per treballs en alçada utilitzar plataformes elevadores mecàniques o hidràuliques	1 /4 /13
10000152	Utilitzar mitjans mecànics(grues, transpalets, plataformes elevadores) per manipular càrregues	4 /13
10000154	Verificar nivell lumínic mínim (250 lux) a itineraris i llocs de treball	2 /6 /9
10000155	Controlar la temperatura i velocitat del vent als llocs de treball	14
10000161	Verificar que les connexions de les màquines es facin amb endolls reglamentaris	16
10000165	En manipular sistemes elèctrics, connexions, etc., verificar que les línies no estan en tensió	21

G12.G02 TUBS MUNTATS SOTERRATS

TUBS MUNTATS SOTERRATS

Avaluació de riscos

Id	Risc	P	G	A
1	CAIGUDA DE PERSONES A DIFERENT NIVELL Situació: TREBALLS EN ALÇADA PER AL MUNTATGE D'EQUIPS (DIPÒSITS, VÁLVULES,ETC.)	2	3	4
2	CAIGUDA DE PERSONES AL MATEIX NIVELL Situació: ITINERARIS A OBRA	1	2	2
4	CAIGUDA D'OBJECTES PER MANIPULACIÓ O DE MATERIALS TRANSPORTATS Situació: EN MANIPULACIÓ D'EINES I EQUIPS EN MANTENIMENT DE MATERIAL	1	3	3
6	TREPITJADES SOBRE OBJECTES Situació: EN ITINERARIS A OBRA	2	1	2
9	COPS AMB OBJECTES O EINES (TALLS) Situació: AMB EQUIPS, EINES EN PROCÉS DE DESEMBALATGE D'EQUIPS	3	1	3
10	PROJECCIÓ DE FRAGMENTS O PARTÍCULES Situació: PER ÚS DE RADIAL EN PROVES DE CÀRREGA FIXACIÓ DE SUPORTS SOLDADURA ELÈCTRICA	3	2	4
11	ATRAPAMENT PER O ENTRE OBJECTES	2	2	3

Situació: EN LA COL·LOCACIÓ D'ELEMENTS PESANTS (DIPÒSITS)			
12	ATRAPAMENT PER BOLCADA DE MÀQUINES, TRACTORS O VEHICLES	1	3 3
Situació: EN LA COL·LOCACIÓ D'ELEMENTS PESANTS (DIPÒSITS)			
13	SOBREESFORÇOS	2	2 3
Situació: MANIPULACIÓ MANUAL			
14	EXPOSICIÓ A CONDICIONS AMBIENTALS EXTREMES	2	2 3
Situació: TREBALLS A L'EXTERIOR I LLOCS TANCATS			
15	CONTACTES TÈRMICS	2	2 3
Situació: SOLDADURES PER FLUIDS CALENTS			
16	EXPOSICIÓ A CONTACTES ELÈCTRICS	1	3 3
Situació: CONTACTES DIRECTES I INDIRECTES			
17	INHALACIÓ O INGESTIÓ DE SUBSTÀNCIES NOCIVES	2	3 4
Situació: GASOS SOLDADURA ELÈCTRICA FUITES DE GAS GASOS DE COMBUSTIÓ EN LLOCS TANCATS ÚS DE RADIAL			
18	CONTACTES AMB SUBSTÀNCIES NOCIVES (CÀUSTIQUES, CORROSIVES, IRRITANTS O AL·LÈRGÈNIQUES)	1	2 2
Situació: COLES LIQUATS DEL PETROLI			
20	EXPLOSIONS	1	3 3
Situació: OXIACETILÈ PROVES DE CÀRREGA RECIPIENTS A PRESSIÓ			
21	INCENDIS	1	3 3
Situació: PER ESPURNES EN PROCÉS DE PURGATGE PER FUITES DE COMBUSTIBLE PER TREBALLS DE SOLDADURA			

P: Probabilitat (1,2,3) / G: Gravetat (1,2,3) / A: Avaluació (1,2,3,4,5)

EQUIPS PROTECCIÓ INDIVIDUAL

Codi	UA	Descripció	Riscos
H1411111	u	Casc de seguretat per a ús normal, contra cops, de polietilè amb un pes màxim de 400 g, homologat segons UNE-EN 812	1 /2 /4 /6 /9 /10 /11 /12 /14 /15 /16 /18 /20 /21
H1421110	u	Ulleres de seguretat antiimpactes estàndard, amb muntura universal, amb visor transparent i tractament contra l'entelament, homologades segons UNE-EN 167 i UNE-EN 168	10 /14 /18
H142AC60	u	Pantalla facial per a soldadura elèctrica, amb marc abatible de mà i suport de polièster reforçat amb fibra de vidre vulcanitzada d'1,35 mm de gruix, amb visor inactínic semifosc amb protecció DIN 12, homologada segons UNE-EN 175	10
H1431101	u	Protector auditiu de tap d'escuma, homologat segons UNE-EN 352-2 i UNE-EN 458	14
H1445003	u	Mascareta de protecció respiratòria, homologada segons UNE-EN 140	17
H1459630	u	Parella de guants per a soldador, amb palmell de pell, folre interior de cotó, i màniga llarga de serratge folrada de dril fort, homologats segons UNE-EN 407 i	10 /15

UNE-EN 420			
H145C002	u	Parella de guants de protecció contra riscos mecànics comuns de construcció nivell 3, homologats segons UNE-EN 388 i UNE-EN 420	1 /2 /4 /6 /9 /10 /11 /12 /14 /20 /21
H145E003	u	Parella de guants contra agents químics i microorganismes, homologats segons UNE-EN 374-1, -2, -3 i UNE-EN 420	18
H145K153	u	Parella de guants de material aïllant per a treballs elèctrics, classe 00, logotip color beix, tensió màxima 500 V, homologats segons UNE-EN 420	16
H1463253	u	Parella de botes dielèctriques resistents a la humitat, de pell rectificada, amb turmellera encoixinada sola antilliscant i antiestàtica, falca amortidora per al taló, llengüeta de manxa, de despeniment ràpid, sense ferramenta metàl·lica, amb puntera reforçada, homologades segons DIN 4843	16
H1465275	u	Parella de botes baixes de seguretat industrial per a treballs de construcció en general, resistents a la humitat, de pell rectificada, amb turmellera encoixinada, amb puntera metàl·lica, sola antilliscant, falca amortidora d'impactes al taló i sense plantilla metàl·lica, homologades segons UNE-EN ISO 20344, UNE-EN ISO 20345, UNE-EN ISO 20346 i UNE-EN ISO 20347	1 /2 /4 /6 /9 /10 /11 /14 /15 /18 /20 /21
H147D405	u	Sistema anticaiguda compost per un arnès anticaiguda amb tirants, bandes secundàries, bandes subglúties, bandes de cuixa, recolzament dorsal per a subjecció, elements d'ajust, element dorsal d'enganxament d'arnès anticaiguda i sivella, incorporat a un subsistema anticaiguda de tipus lliscant sobre línia d'ancoratge flexible de llargària 10 m, homologat segons UNE-EN 361, UNE-EN 362, UNE-EN 364, UNE-EN 365 i UNE-EN 353-2	1
H147K602	u	Sistema de subjecció en posició de treball i prevenció de pèrdua d'equilibri, compost d'una banda de cintura, sivella, recolzament dorsal, elements d'enganxament, connector, element d'amarrament del sistema d'ajust de longitud, homologat segons UNE-EN 358, UNE-EN 362, UNE-EN 354 i UNE-EN 364	1
H147N000	u	Faixa de protecció dorsallumbar	13
H1481442	u	Granota de treball per a muntatges i/o treballs mecànics, de polièster i cotó (65%-35%), color blau vergara, trama 240, amb butxaques interiors, homologada segons UNE-EN 340	1 /2 /4 /6 /9 /10 /11 /14 /15 /18 /20 /21
H1482422	u	Camisa de treball per a muntatges i/o treballs mecànics, soldadors i/o treballadors de tubs, de polièster i cotó (65%-35%), color blavenc amb butxaques interiors, trama 240, homologada segons UNE-EN 340	14
H1485800	u	Armilla reflectant amb tires reflectants a la cintura, al pit i a l'esquena, homologada segons UNE-EN 471	4 /11 /12
H1486241	u	Casaca tipus enginyer, de polièster embuatada amb material aïllant, butxaques exteriors	14
H1487460	u	Impermeable amb jaqueta, caputxa i pantalons, per a obres públiques, de PVC soldat de 0,4 mm de gruix, de color viu, homologat segons UNE-EN 340	14
H1488580	u	Davantall per a soldador, de serratge, homologat segons UNE-EN 340, UNE-EN 470-1 i UNE-EN 348	10

SISTEMES DE PROTECCIÓ COL·LECTIVA

Codi	UA	Descripció	Riscos
H1511212	m2	Protecció de talús amb malla metàl·lica i làmina de polietilè ancorada amb barres	1

		d'acer amb cables, amb una malla de triple torsió, de 80 mm de pas de malla i 2,4 mm de diàmetre i làmina de polietilè d'alta densitat de 2 mm de gruix	
H1512010	m2	Protecció de projecció de partícules incandescentes amb manta ignífuga, xarxa de seguretat normalitzada (UNE-EN 1263-1) poliamida no regenerada, de tenacitat alta, nuada amb corda perimetral de poliamida i corda de cosit de 12 mm de diàmetre i amb el desmuntatge inclòs	10 /15 /21
H151A1K1	m2	Protecció col·lectiva horitzontal d'obertures amb xarxa per a proteccions superficials contra caigudes, de fil trenat de poliamida no regenerada, de tenacitat alta, de 4 mm de diàmetre, 80x80 mm de pas de malla, corda perimetral de poliamida de 12 mm de diàmetre nuada a la xarxa, fixada amb fleix i tacs d'expansió i amb el desmuntatge inclòs	1
H151AJ01	m2	Protecció horitzontal d'obertures d'1 m de diàmetre com a màxim, en sostres, amb fusta i amb el desmuntatge inclòs	1
H152J105	m	Cable fiador per al cinturó de seguretat, fixat en ancoratges de servei i amb el desmuntatge inclòs	1
H152N681	m	Barana de protecció sobre sostre o llosa, d'alçària 1 m, enjovada en cercol perimetral de formigó cada 2,5 m i amb el desmuntatge inclòs	1
H152U000	m	Tanca d'advertència o abalisament d'1 m d'alçada amb malla de polietilè taronja, fixada a 1 m del perímetre del sostre amb suports d'acer allotjats amb forats al sostre	18
H153A9F1	u	Topall per a descàrrega de camions en excavacions, de 4 m d'amplada amb tauló de fusta i perfils IPN 100 clavats al terreny i amb el desmuntatge inclòs	12
H15A2017	u	Extractor localitzat de gasos contaminants en treballs de soldadura amb velocitat de captura de 0,5 a 1 m/s, col·locat	17
H15B0007	u	Pantalla aïllant per a treballs en zones d'influència de línies elèctriques en tensió	16
H15B6006	u	Aïllant de cautxú per a conductor de línia elèctrica en tensió, de llargària 3 m	16
HBBA005	u	Senyal de prohibició, normalitzada amb pictograma negre sobre fons blanc, de forma circular amb cantells i banda transversal descendent d'esquerra a dreta a 45°, en color vermell, diàmetre 29 cm, amb cartell explicatiu rectangular, per ser vista fins 12 m, fixada i amb el desmuntatge inclòs	1 /2 /4 /6 /9 /10 /11 /12 /13 /14 /15 /16 /17 /18 /20 /21
HBBA007	u	Senyal de prohibició, normalitzada amb pictograma negre sobre fons blanc, de forma circular amb cantells i banda transversal descendent d'esquerra a dreta a 45°, en color vermell, diàmetre 10 cm, amb cartell explicatiu rectangular, per ser vista fins 3 m, fixada i amb el desmuntatge inclòs	1
HBBA115	u	Senyal de obligació, normalitzada amb pictograma blanc sobre fons blau, de forma circular amb cantells en color blanc, diàmetre 29 cm, amb cartell explicatiu rectangular, per ser vista fins 12 m, fixada i amb el desmuntatge inclòs	1 /2 /4 /6 /9 /10 /11 /12 /13 /14 /15 /16 /17 /18 /20 /21
HBBA005	u	Senyal indicativa de la ubicació d'equips d'extinció d'incendis, normalitzada amb pictograma blanc sobre fons vermell, de forma rectangular o quadrada, costat major 29 cm, per ser vista fins 12 m de distància, fixada i amb el desmuntatge inclòs	20 /21
HBBAE001	u	Rètol adhesiu (MIE-RAT.10) de maniobra per a quadre o pupitre de control elèctric, adherit	16
HBBAF004	u	Senyal d'advertència, normalitzada amb pictograma negre sobre fons groc, de forma triangular amb el cantell negre, costat major 41 cm, amb cartell explicatiu rectangular, per ser vista fins 12 m de distància, fixada i amb el desmuntatge inclòs	1 /2 /4 /6 /9 /10 /11 /12 /13 /14 /15 /16 /17 /18 /20 /21
HM31161J	u	Extintor de pols seca, de 6 kg de càrrega, amb pressió incorporada, pintat, amb	10 /20 /21

suport a la paret i amb el desmuntatge inclòs

MESURES PREVENTIVES

Codi	Descripció	Riscos
I0000003	Itineraris preestablerts i balissats per al personal	1
I0000004	Revisió i manteniment periòdic de SPC	1
I0000006	Disseny i estudi de les mesures preventives en fase de projecte	1
I0000007	Adoptar les mesures preventives necessàries per al manteniment correcte posterior	1
I0000012	Assegurar les escales de mà	1
I0000013	Ordre i neteja	2 /6 /17
I0000014	Preparació i manteniment de les superfícies de treball	2 /6
I0000015	Organització de les zones de pas i emmagatzematge	2 /6
I0000020	No realitzar treballs a la mateixa vertical	4
I0000025	Planificació d'àrees i llocs de treball	4
I0000026	Planificació de recorreguts i maniobres per a màquines i camions	4
I0000027	Elecció dels mitjans auxiliars de manteniment	4
I0000028	Impedir l'accés de personal dins del radi d'acció de càrregues suspeses	4
I0000029	No balancejar les càrregues suspeses	4
I0000030	Suspendre i aixecar les càrregues dins de l'envolcall o fleixos originals	4 /11
I0000031	Per a la manipulació de materials voluminosos i/o pesats, sol·licitar un procediment de treball específic	4
I0000033	Sol·licitar habilitació professional del personal encarregat del manteniment de l'obra	4
I0000038	Substituir lo manual per lo mecànic	9
I0000039	Planificació de compra i programa de manteniment d'eines	9 /11
I0000040	Formació de l'operari en l'ús i manteniment d'eines	9
I0000042	Evitar processos de manipulació de materials a obra	9
I0000044	Evitar processos de tallat de materials a l'obra	10
I0000045	Formació	10 /12 /13 /18 /21
I0000046	Evitar processos d'ajust en obra	10
I0000047	Planificació i procediments per a la càrrega i descàrrega de materials	11
I0000050	No treballar ni estar al radi d'acció de les càrregues suspeses	11
I0000051	Adequació dels recorreguts de la maquinària	12
I0000053	Procediment d'utilització de la maquinària	12
I0000054	Ús de recolzaments hidràulics	12
I0000055	Elecció dels equips de manteniment	13
I0000056	Paletització i eines ergonòmiques	13
I0000058	Adaptar la feina a les característiques individuals de la persona que la realitza	13
I0000059	Elecció dels materials alternatius poc pesats i més manejables	13
I0000060	Suspensió de les feines en condicions extremes	14
I0000061	Rotació dels llocs de treball	14 /17
I0000062	Planificar els treballs per a realitzar-los en zones protegides	14
I0000065	Evitar procés de soldadura a l'obra	15
I0000067	No treballar al costat de línies elèctriques amb cables nusos	16

I000068	Elecció i manteniment de les eines elèctriques	16
I000069	Formació i habilitació específica per a cada eina	16
I000070	Compliment del REBT pel que fa a equips de protecció	16
I000071	Revisió de la posta a terra	16
I000072	Realitzar els treballs sobre superfícies seques	16
I000073	Disposar de quadres elèctrics secundaris	16
I000078	Evitar processos de divisió de material en sec	17
I000079	Realitzar els treballs a l'aire lliure, sempre a sotavent	17
I000080	Elecció dels materials al disseny del projecte	17
I000082	Aïllament del procés	17
I000083	Dispositius d'alarma	17
I000085	Ventilació de les zones de treball	17
I000086	Substituir els materials amb substàncies nocives	17 /18
I000091	No soldar sobre contenidors de materials inflamables o explosius (pintures, dissolvents, etc.)	20
I000092	Utilitzar aigua sabonosa per a detectar fuites de gas	20
I000093	Evitar unions de mànegues amb filferros	20
I000094	Revisió periòdica dels equips de treball	20
I000095	Impedir el contacte de l'acetilè amb el coure	20
I000096	No fumar	20
I000099	Establir una zona de protecció de radi 10 m, en treballs de soldadura i tall amb serra radial	20 /21
I000152	Utilitzar mitjans mecànics (grues, transpalets, plataformes elevadores) per manipular càrregues	4 /11 /13
I000154	Verificar nivell lumínic mínim (250 lux) a itineraris i llocs de treball	2 /6 /9
I000155	Controlar la temperatura i velocitat del vent als llocs de treball	14
I000156	Detecció xarxes instal·lacions encastades o soterrades	16
I000161	Verificar que les connexions de les màquines es facin amb endolls reglamentaris	16
I000165	En manipular sistemes elèctrics, connexions, etc., verificar que les línies no estan en tensió	21

G17 VÀLVULES, BOMBES I GRUPS DE PRESSIÓ**G17.G01 VÀLVULES, BOMBES I GRUPS DE PRESSIÓ****INSTAL·LACIÓ DE VÀLVULES, BOMBES I GRUPS DE PRESSIÓ****Avaluació de riscos**

Id	Risc	P	G	A
1	CAIGUDA DE PERSONES A DIFERENT NIVELL Situació: ITINERARIS A OBRA TREBALLS EN ALÇADA	1	3	3
2	CAIGUDA DE PERSONES AL MATEIX NIVELL Situació: ITINERARIS A OBRA ÀREA DE TREBALL MANCA D'IL·LUMINACIÓ	1	2	2
4	CAIGUDA D'OBJECTES PER MANIPULACIÓ O DE MATERIALS TRANSPORTATS Situació: MANIPULACIÓ I APLECS	1	3	3
6	TREPITJADES SOBRE OBJECTES	2	1	2

Situació: ITINERARIS A OBRA

ÀREA DE TREBALL

MANCA D'IL·LUMINACIÓ

9	COPS AMB OBJECTES O EINES (TALLS)	2	1	2
	Situació: EINES			
10	PROJECCIÓ DE FRAGMENTES O PARTÍCULES	2	1	2
	Situació: A L'AJUSTAR, COL·LOCAR, FIXAR ELEMENTS			
13	SOBRESFORÇOS	2	1	2
	Situació: MANIPULACIÓ MANUAL			
14	EXPOSICIÓ A CONDICIONS AMBIENTALS EXTREMES	1	1	1
	Situació: TREBALLS A L'EXTERIOR TREBALLS EN LOCALS TANCATS			
16	EXPOSICIÓ A CONTACTES ELÈCTRICS	1	2	2
	Situació: CONTACTES DIRECTES I INDIRECTES			

P: Probabilitat (1,2,3) / G: Gravetat (1,2,3) / A: Avaluació (1,2,3,4,5)**EQUIPS PROTECCIÓ INDIVIDUAL**

Codi	UA	Descripció	Riscos
H1411111	u	Casc de seguretat per a ús normal, contra cops, de polietilè amb un pes màxim de 400 g, homologat segons UNE-EN 812	1 /2 /4 /6 /9 /10 /14 /16
H1421110	u	Ulleres de seguretat antiimpactes estàndard, amb muntura universal, amb visor transparent i tractament contra l'entelament, homologades segons UNE-EN 167 i UNE-EN 168	16
H145C002	u	Parella de guants de protecció contra riscos mecànics comuns de construcció nivell 3, homologats segons UNE-EN 388 i UNE-EN 420	1 /2 /4 /6 /9 /10 /14
H145K153	u	Parella de guants de material aïllant per a treballs elèctrics, classe 00, logotip color beix, tensió màxima 500 V, homologats segons UNE-EN 420	16
H1463253	u	Parella de botes dielèctriques resistents a la humitat, de pell rectificada, amb turmellera encoixinada sola antilliscant i antiestàtica, falca amortidora per al taló, llengüeta de manxa, de despreniment ràpid, sense ferramenta metàl·lica, amb puntera reforçada, homologades segons DIN 4843	16
H1465275	u	Parella de botes baixes de seguretat industrial per a treballs de construcció en general, resistents a la humitat, de pell rectificada, amb turmellera encoixinada, amb puntera metàl·lica, sola antilliscant, falca amortidora d'impactes al taló i sense plantilla metàl·lica, homologades segons UNE-EN ISO 20344, UNE-EN ISO 20345, UNE-EN ISO 20346 i UNE-EN ISO 20347	1 /2 /4 /6 /9 /10 /14
H147D405	u	Sistema anticaiguda compost per un arnès anticaiguda amb tirants, bandes secundàries, bandes subglúties, bandes de cuixa, recolzament dorsal per a subjecció, elements d'ajust, element dorsal d'enganxament d'arnès anticaiguda i sivella, incorporat a un subsistema anticaiguda de tipus lliscant sobre línia d'ancoratge flexible de llargària 10 m, homologat segons UNE-EN 361, UNE-EN 362, UNE-EN 364, UNE-EN 365 i UNE-EN 353-2	1
H147L015	u	Aparell d'ancoratge per a equip de protecció individual contra caiguda d'alçada, homologat segons UNE-EN 795, amb fixació amb tac mecànic	1
H147N000	u	Faixa de protecció dorsolumbar	13
H1481442	u	Granota de treball per a muntatges i/o treballs mecànics, de polièster i cotó (65%-	1 /2 /4 /6 /9 /10

		35%), color blau vergara, trama 240, amb butxaques interiors, homologada segons UNE-EN 340 /14 /16	
H1485800	u	Armilla reflectant amb tires reflectants a la cintura, al pit i a l'esquena, homologada segons UNE-EN 471 4 /14	
H1487460	u	Impermeable amb jaqueta, caputxa i pantalons, per a obres públiques, de PVC soldat de 0,4 mm de gruix, de color viu, homologat segons UNE-EN 340 14	
H1489890	u	Jaqueta de treball per a muntatges i/o treballs mecànics, de polièster i cotó (65%-35%), color blau vergara, trama 240, amb butxaques, homologada segons UNE-EN 340 14	

MITJANS AUXILIARS D'UTILITAT PREVENTIVA

Codi	UA	Descripció	Riscos
HX11X004	u	Barana definitiva, prevista en projecte, per a protecció de caigudes a diferent nivell	1
HX11X005	u	Escales modular d'estructura porticada, per accedir a cotes de diferent nivell, superiors a 7 m amb sistema de seguretat integrat	1
HX11X019	m	Marquesina de protecció en voladís en bastida tubular amb sistema de seguretat amb tots els requisits reglamentaris, normalitzada i incorporada UNE-EN 12810-1 (HD-1000)	4
HX11X021	u	Passadís de protecció prefabricat metàl·lic amb sistema de seguretat amb tots els requisits reglamentaris, de llargària 2,5 m, d'amplària 1,1 m, amb paviment de entramat de platines metàl·liques i rampes articulades, baranes metàl·liques reglamentàries, muntants de 2 m d'alçada, sostre de xapa d'acer de 3 mm de gruix	4

SISTEMES DE PROTECCIÓ COL·LECTIVA

Codi	UA	Descripció	Riscos
H1512013	m2	Protecció col·lectiva vertical dels laterals dels forats de les escales en tota l'alçada amb xarxa-teló normalitzada (UNE-EN 1263-1) de poliamida no regenerada, de tenacitat alta nuada amb corda perimetral de poliamida, ancoratge de fleix perforat i clau d'impacte d'acer i corda de cosit de 6 mm de diàmetre i amb el desmuntatge inclòs	1
H15151A1	m2	Protecció col·lectiva vertical de bastida tubular amb xarxa per a proteccions superficials contra caigudes, de fil trenat de poliamida no regenerada, de tenacitat alta, de 4 mm de diàmetre, 80x80 mm de pas de malla, corda perimetral de poliamida de 12 mm de diàmetre nuada a la xarxa, corda de subjecció de 6 mm de diàmetre i amb el desmuntatge inclòs	1
H151A1K1	m2	Protecció col·lectiva horitzontal d'obertures amb xarxa per a proteccions superficials contra caigudes, de fil trenat de poliamida no regenerada, de tenacitat alta, de 4 mm de diàmetre, 80x80 mm de pas de malla, corda perimetral de poliamida de 12 mm de diàmetre nuada a la xarxa, fixada amb fleix i tacs d'expansió i amb el desmuntatge inclòs	1
H151AJ01	m2	Protecció horitzontal d'obertures d'1 m de diàmetre com a màxim, en sostres, amb fusta i amb el desmuntatge inclòs	1
H152J105	m	Cable fiador per al cinturó de seguretat, fixat en ancoratges de servei i amb el desmuntatge inclòs	1
H152U000	m	Tanca d'advertència o abalisament d'1 m d'alçada amb malla de polietilè taronja,	4

		fixada a 1 m del perímetre del sostre amb suports d'acer allotjats amb forats al sostre	
HBBA005	u	Senyal de prohibició, normalitzada amb pictograma negre sobre fons blanc, de forma circular amb cantells i banda transversal descendent d'esquerra a dreta a 45°, en color vermell, diàmetre 29 cm, amb cartell explicatiu rectangular, per ser vista fins 12 m, fixada i amb el desmuntatge inclòs 1 /2 /4 /6 /9 /10 /13 /16	
HBBA0115	u	Senyal de obligació, normalitzada amb pictograma blanc sobre fons blau, de forma circular amb cantells en color blanc, diàmetre 29 cm, amb cartell explicatiu rectangular, per ser vista fins 12 m, fixada i amb el desmuntatge inclòs 1 /2 /4 /6 /9 /10 /13 /16	
HBBAE001	u	Rètol adhesiu (MIE-RAT.10) de maniobra per a quadre o pupitre de control elèctric, adherit 16	
HBBAF004	u	Senyal d'advertència, normalitzada amb pictograma negre sobre fons groc, de forma triangular amb el cantell negre, costat major 41 cm, amb cartell explicatiu rectangular, per ser vista fins 12 m de distància, fixada i amb el desmuntatge inclòs 1 /2 /4 /6 /9 /10 /13 /16	

MESURES PREVENTIVES

Codi	Descripció	Riscos
I0000002	Planificar els treballs per a mantenir el màxim de temps possible les proteccions	1
I0000003	Itineraris preestablerts i balissats per al personal	1
I0000004	Revisió i manteniment periòdic de SPC	1
I0000007	Adoptar les mesures preventives necessàries per al manteniment correcte posterior	1
I0000013	Ordre i neteja	2 /6
I0000014	Preparació i manteniment de les superfícies de treball	2 /6
I0000015	Organització de les zones de pas i emmagatzematge	2 /6
I0000017	Als plans inclinats, treballar sobre superfícies rugoses i no lliscants	2
I0000025	Planificació d'àrees i llocs de treball	4
I0000026	Planificació de recorreguts i maniobres per a màquines i camions	4
I0000027	Elecció dels mitjans auxiliars de manteniment	4
I0000028	Impedir l'accés de personal dins del radi d'acció de càrregues suspeses	4
I0000029	No balancejar les càrregues suspeses	4
I0000030	Suspendre i aixecar les càrregues dins de l'envolcall o fleixos originals	4
I0000031	Per a la manipulació de materials voluminosos i/o pesats, sol·licitar un procediment de treball específic	4
I0000038	Substituir lo manual per lo mecànic	9 /10
I0000039	Planificació de compra i programa de manteniment d'eines	9
I0000040	Formació de l'operari en l'ús i manteniment d'eines	9
I0000041	Substituir la fabricació a obra per la prefabricació a taller	9
I0000044	Evitar processos de tallat de materials a l'obra	10
I0000045	Formació	10 /13
I0000046	Evitar processos d'ajust en obra	10
I0000055	Elecció dels equips de manteniment	13
I0000056	Paletització i eines ergonòmiques	13
I0000058	Adaptar la feina a les característiques individuals de la persona que la realitza	13
I0000059	Elecció dels materials alternatius poc pesats i més manejables	13
I0000060	Suspensió de les feines en condicions extremes	14

I0000061	Rotació dels llocs de treball	14
I0000062	Planificar els treballs per a realitzar-los en zones protegides	14
I0000063	En cas de vent, apuntalament i fixació de tots els elements inestables	14
I0000064	Suspensió de les feines a cobertes inclinades amb vent superior a 40 km/h	14
I0000067	No treballar al costat de línies elèctriques amb cables nusos	16
I0000068	Elecció i manteniment de les eines elèctriques	16
I0000069	Formació i habilitació específica per a cada eina	16
I0000070	Compliment del REBT pel que fa a equips de protecció	16
I0000071	Revisió de la posta a terra	16
I0000072	Realitzar els treballs sobre superfícies seques	16
I0000073	Disposar de quadres elèctrics secundaris	16
I0000151	Per treballs en alçada utilitzar plataformes elevadores mecàniques o hidràuliques	1
I0000152	Utilitzar mitjans mecànics (grues, transpalets, plataformes elevadores) per manipular càrregues	4
I0000154	Verificar nivell lumínic mínim (250 lux) a itineraris i llocs de treball	2 /6 /13
I0000155	Controlar la temperatura i velocitat del vent als llocs de treball	14
I0000158	Accessoris dielèctrics (escala, banqueta, bastida, perxa de terra) si hi ha risc contacte elèctric	16
I0000159	Per manipular càrregues llargues amb grua, utilitzar biga de repartiment	4
I0000160	Traslladar materials amb la grua dins d'una caixa o sarcòfag	4
I0000161	Verificar que les connexions de les màquines es facin amb endolls reglamentaris	16
I0000165	En manipular sistemes elèctrics, connexions, etc., verificar que les línies no estan en tensió	16

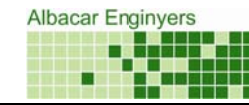

APÈNDIX 2: JUSTIFICACIÓ DE PREUS.

JUSTIFICACIÓ DE PREUS

Data: 21/08/25

Pàg.: 1

MA D'OBRA

CODI	UA	DESCRIPCIÓ	PREU
A01H2000	h	Oficial 1a per a seguretat i salut	19,65000 €
A01H4000	h	Manobre per a seguretat i salut	16,40000 €

JUSTIFICACIÓ DE PREUS

Data: 21/08/25

Pàg.: 2

MAQUINÀRIA

CODI	UA	DESCRIPCIÓ	PREU
C1Z13000	h	Camió grua per a seguretat i salut	39,20000 €
C1Z1A000	h	Màquina per a clavar muntants metàl·lics, per a seguretat i salut	37,45000 €
C1ZQB350	u	Transport per entrega i retirada de mòdul prefabricat per a equipament sanitari a obra de 3,7x2,4 m amb tancaments formats per placa de dues planxes d'acer prelacat i aïllament interior de 40mm de gruix i paviment format per tauler aglomerat hidròfug amb acabat de PVC sobre xapa galvanitzada i llana de vidre, instal·lació elèctrica amb 1 punt de llum, interruptor, endolls i protecció diferencial, i equipat amb 2 inodors, 2 dutxes, lavabo col·lectiu amb 2 aixetes i termos elèctric 50 litres	160,13000 €
C1ZQD390	u	Transport per entrega i retirada de mòdul prefabricat per equipament de vestidors a obra de 8x2,4 m amb tancaments formats per placa de dues planxes d'acer prelacat i aïllament interior de 40mm de gruix i paviment format per tauler aglomerat hidròfug amb acabat de PVC sobre xapa galvanitzada i llana de vidre, instal·lació elèctrica amb 2 punts de llum, interruptor, endolls i protecció diferencial	160,13000 €
C1ZQE370	u	Transport per entrega i retirada de mòdul prefabricat per a equipament de menjador a obra de 6x2,4 m amb tancaments formats per placa de dues planxes d'acer prelacat i aïllament interior de 40mm de gruix i paviment format per tauler aglomerat hidròfug amb acabat de PVC sobre xapa galvanitzada i llana de vidre, instal·lació elèctrica amb 1 punt de llum, interruptor, endolls i protecció diferencial, i equipat amb aiguera de 1 pica amb aixeta i taulell	160,13000 €

JUSTIFICACIÓ DE PREUS

Data: 21/08/25

Pàg.: 3

MATERIALS

CODI	UA	DESCRIPCIÓ	PREU
B1411111	u	Casc de seguretat per a ús normal, contra cops, de polietilè amb un pes màxim de 400 g, homologat segons UNE-EN 812	5,19000 €
B1421110	u	Ulleres de seguretat antiimpactes estàndard, amb muntura universal, amb visor transparent i tractament contra l'entelament, homologades segons UNE-EN 167 i UNE-EN 168	5,24000 €
B142AC60	u	Pantalla facial per a soldadura elèctrica, amb marc abatible de mà i suport de polièster reforçat amb fibra de vidre vulcanitzada d'1,35 mm de gruix, amb visor inactínic semifosc amb protecció DIN 12, homologada segons UNE-EN 175	7,17000 €
B1431101	u	Protector auditiu de tap d'escuma, homologat segons UNE-EN 352-2 i UNE-EN 458	0,19000 €
B1432012	u	Protector auditiu d'auricular, acoblat al cap amb arnès i orelles antisoroll, homologat segons UNE-EN 352-1 i UNE-EN 458	16,71000 €
B1445003	u	Mascareta de protecció respiratòria, homologada segons UNE-EN 140	1,42000 €
B1446004	u	Semimàscara de protecció filtrant contra partícules, homologada segons UNE-EN 149	11,75000 €
B1455710	u	Parella de guants d'alta resistència al tall i a l'abracció per a ferrallista, amb dits i palmell de cautxú rugós sobre suport de cotó i subjecció elàstica al canell, homologats segons UNE-EN 388 i UNE-EN 420	2,11000 €
B1458800	u	Parella de guants ultrafins de precisió d'un sol ús, de cautxú, homologats segons UNE-EN 455-1	0,05000 €
B1459630	u	Parella de guants per a soldador, amb palmell de pell, folre interior de cotó i màniga llarga de serratge folrada de drill fort, homologats segons UNE-EN 407 i UNE-EN 420	5,92000 €
B145E003	u	Parella de guants contra agents químics i microorganismes, homologats segons UNE-EN 374-1, -2, -3 i UNE-EN 420	2,42000 €
B145K153	u	Parella de guants de material aïllant per a treballs elèctrics, classe 00, logotip color beix, tensió màxima 500 V, homologats segons UNE-EN 420	18,72000 €
B1461122	u	Parella de botes d'aigua de PVC de mitja canya, amb sola antilliscant i folrades de niló rentable, amb plantilles i puntera metàl·liques	10,47000 €
B1462241	u	Parella de botes de seguretat resistents a la humitat, de pell rectificada, amb turmellera encoixinada sola antilliscant i antiestàtica, falca amortidora per al taló, llengüeta de manxa, de despreniment ràpid, amb puntera metàl·lica	18,10000 €
B1474600	u	Cinturó antivibració, ajustable i de teixit transpirable	12,62000 €
B147N000	u	Faixa de protecció dorslubar	19,44000 €
B1481343	u	Granota de treball per a construcció d'obres lineals en servei, de polièster i cotó (65%-35%), color groc, trama 240, amb butxaques interiors i tires reflectants, homologada segons UNE-EN 340	52,71000 €
B1482111	u	Camisa de treball, de cotó, amb butxaques exteriors	7,54000 €
B1485800	u	Armillia reflectant amb tires reflectants a la cintura, al pit i a l'esquena, homologada segons UNE-EN 471	15,39000 €
B1488580	u	Davantall per a soldador, de serratge, homologat segons UNE-EN 340, UNE-EN 470-1 i UNE-EN 348	12,40000 €
B1489580	u	Jaqueta per a soldador, de serratge, homologada segons UNE-EN 340, UNE-EN 470-1 i UNE-EN 348	43,36000 €
B1489790	u	Jaqueta de treball per a construcció d'obres lineals en servei, de polièster i cotó (65%-35%), color groc, trama 240, amb butxaques interiors i tires reflectants, homologada segons UNE-EN 340	12,22000 €
B1526EL6	u	Muntant metàl·lic per a barana de seguretat, d'1 m d'alçària, per a allotjar en perforacions del sostre, per a 15 usos	1,12000 €
B152U000	m	Malla de polietilè d'alta densitat color toronja per a tanques d'advertència o abalisament, d'1 m d'alçada, per a seguretat i salut	0,44000 €
B1534001	u	Peça de plàstic en forma de bolet, de color vermell, per a protecció dels extrems de les armadures per a qualsevol diàmetre per a 5 usos	0,03000 €
B1Z0B700	kg	Acer en barres corrugades B400S de límit elàstic >= 400 N/mm2, per a seguretat i salut	0,50000 €
BBB2A001	u	Senyal manual per a senyalista	10,72000 €
BBBAC007	u	Senyal indicativa de la ubicació d'equips d'extinció d'incendis, normalitzada amb pictograma blanc sobre fons vermell, de forma rectangular o quadrada, costat major 10 cm, per ésser vista fins 3 m de distància, per a seguretat i salut	4,80000 €

JUSTIFICACIÓ DE PREUS

Data: 21/08/25

Pàg.: 4

MATERIALS

CODI	UA	DESCRIPCIÓ	PREU
BBBAC017	u	Senyal indicativa d'informació de salvament o socors, normalitzada amb pictograma blanc sobre fons verd, de forma rectangular o quadrada, costat major 10 cm, per ésser vista fins 3 m de distància, per a seguretat i salut	4,85000 €
BBC12502	u	Con d'abalisament de plàstic reflector de 75 cm d'alçària, per a 2 usos, per a seguretat i salut	17,49000 €
BBC19000	m	Cinta d'abalisament, per a seguretat i salut	0,14000 €
BBC1GFJ2	u	Llumenera amb làmpada intermitent color ambre, amb energia de bateria de 12 V, per a 2 usos, per a seguretat i salut	26,14000 €
BBC1KJ04	m	Tanca mòbil metàl·lica de 2,5 m de llargària i 1 m d'alçària, per a 4 usos, per a seguretat i salut	9,57000 €
BBC1MPP2	m	Barrera de PVC injectat de 0,7x1 m amb dipòsit d'aigua de llast i encadellat d'unió, per a 2 usos, per a seguretat i salut	52,36000 €
BBL11202	u	Placa triangular, de 90 cm, amb pintura reflectant, per a 2 usos, per a seguretat i salut	37,22000 €
BBL12702	u	Placa circular, de D 90 cm, amb pintura reflectant, per a 2 usos, per a seguretat i salut	67,57000 €
BBLZ2112	m	Suport de tub d'acer galvanitzat, de 80x40x2 mm per a barreres de seguretat, per a 2 usos, per a seguretat i salut	4,53000 €
BQU1B150	mes	Lloguer de mòdul prefabricat per a equipament sanitaris a obra de 3,7x2,4 m amb tancaments formats per placa de dues planxes d'acer prelacat i aïllament interior de 40mm de gruix i paviment format per tauler aglomerat hidròfug amb acabat de PVC sobre xapa galvanitzada i llana de vidre, instal·lació elèctrica amb 1 punt de llum, interruptor, endolls i protecció diferencial, i equipat amb 2 inodors, 2 dutxes, lavabo col·lectiu amb 2 aixetes i termos elèctric 50 litres	41,07000 €
BQU1D190	mes	Lloguer de mòdul prefabricat per equipament de vestidors a obra de 8x2,4 m amb tancaments formats per placa de dues planxes d'acer prelacat i aïllament interior de 40mm de gruix i paviment format per tauler aglomerat hidròfug amb acabat de PVC sobre xapa galvanitzada i llana de vidre, instal·lació elèctrica amb 2 punts de llum, interruptor, endolls i protecció diferencial	41,07000 €
BQU1E170	mes	Lloguer de mòdul prefabricat per a equipament de menjador a obra de 6x2,4 m amb tancaments formats per placa de dues planxes d'acer prelacat i aïllament interior de 40mm de gruix i paviment format per tauler aglomerat hidròfug amb acabat de PVC sobre xapa galvanitzada i llana de vidre, instal·lació elèctrica amb 1 punt de llum, interruptor, endolls i protecció diferencial, i equipat amb aigüera de 1 pica amb aixeta i taulell	39,58000 €
BQU25700	u	Banc de fusta de 3,5 m de llargària i 0,4 m d'amplària, amb capacitat per a 5 persones per a 4 usos, per a seguretat i salut	78,00000 €
BQU27900	u	Taula de fusta amb tauler de melamina, de 3,5 m de llargària i 0,8 m d'amplària, amb capacitat per a 10 persones per a 4 usos, per a seguretat i salut	80,62000 €
BQU2AF02	u	Nevera elèctrica, de 100 l de capacitat, per a 2 usos, per a seguretat i salut	93,20000 €
BQU2E002	u	Forn microones, per a 2 usos, per a seguretat i salut	78,42000 €
BQU2GF00	u	Recipient per a recollida d'escombraries de 100 l de capacitat, per a seguretat i salut	46,50000 €
BQZ1P000	u	Penja-robes per a dutxa, per a seguretat i salut	0,80000 €

JUSTIFICACIÓ DE PREUS

Data: 21/08/25

Pàg.: 5

PARTIDES D'OBRA

NÚM	CODI	UA	DESCRIPCIÓ	PREU
P-1	H1411111	u	Casc de seguretat per a ús normal, contra cops, de polietilè amb un pes màxim de 400 g, homologat segons UNE-EN 812	Rend.: 1,000 5,45 €
			Unitats	Preu
			Parcial	Import
Materials	B1411111	u	Casc de seguretat per a ús normal, contra cops, de polietilè amb un pes màxim de 400 g, homologat segons UNE-EN 812	1,000 x 5,19000 = 5,19000
			Subtotal:	5,19000 5,19000
			COST DIRECTE	5,19000
			DESPESES INDIRECTES	5,00 % 0,25950
			COST EXECUCIÓ MATERIAL	5,44950
P-2	H1421110	u	Ulleres de seguretat antiimpactes estàndard, amb muntura universal, amb visor transparent i tractament contra l'entelament, homologades segons UNE-EN 167 i UNE-EN 168	Rend.: 1,000 5,50 €
			Unitats	Preu
			Parcial	Import
Materials	B1421110	u	Ulleres de seguretat antiimpactes estàndard, amb muntura universal, amb visor transparent i tractament contra l'entelament, homologades segons UNE-EN 167 i UNE-EN 168	1,000 x 5,24000 = 5,24000
			Subtotal:	5,24000 5,24000
			COST DIRECTE	5,24000
			DESPESES INDIRECTES	5,00 % 0,26200
			COST EXECUCIÓ MATERIAL	5,50200
P-3	H142AC60	u	Pantalla facial per a soldadura elèctrica, amb marc abatible de mà i suport de polièster reforçat amb fibra de vidre vulcanitzada d'1,35 mm de gruix, amb visor inactínic semifosc amb protecció DIN 12, homologada segons UNE-EN 175	Rend.: 1,000 7,53 €
			Unitats	Preu
			Parcial	Import
Materials	B142AC60	u	Pantalla facial per a soldadura elèctrica, amb marc abatible de mà i suport de polièster reforçat amb fibra de vidre vulcanitzada d'1,35 mm de gruix, amb visor inactínic semifosc amb protecció DIN 12, homologada segons UNE-EN 175	1,000 x 7,17000 = 7,17000
			Subtotal:	7,17000 7,17000
			COST DIRECTE	7,17000
			DESPESES INDIRECTES	5,00 % 0,35850
			COST EXECUCIÓ MATERIAL	7,52850
P-4	H1431101	u	Protector auditiu de tap d'escuma, homologat segons UNE-EN 352-2 i UNE-EN 458	Rend.: 1,000 0,20 €
			Unitats	Preu
			Parcial	Import
Materials	B1431101	u	Protector auditiu de tap d'escuma, homologat segons UNE-EN 352-2 i UNE-EN 458	1,000 x 0,19000 = 0,19000

JUSTIFICACIÓ DE PREUS

Data: 21/08/25

Pàg.: 6

PARTIDES D'OBRA

NÚM	CODI	UA	DESCRIPCIÓ	PREU
			Subtotal:	0,19000 0,19000
			COST DIRECTE	0,19000
			DESPESES INDIRECTES	5,00 % 0,00950
			COST EXECUCIÓ MATERIAL	0,19950
P-5	H1432012	u	Protector auditiu d'auricular, acoblat al cap amb arnès i orelleres antisoroll, homologat segons UNE-EN 352-1 i UNE-EN 458	Rend.: 1,000 17,55 €
			Unitats	Preu
			Parcial	Import
Materials	B1432012	u	Protector auditiu d'auricular, acoblat al cap amb arnès i orelleres antisoroll, homologat segons UNE-EN 352-1 i UNE-EN 458	1,000 x 16,71000 = 16,71000
			Subtotal:	16,71000 16,71000
			COST DIRECTE	16,71000
			DESPESES INDIRECTES	5,00 % 0,83550
			COST EXECUCIÓ MATERIAL	17,54550
P-6	H1445003	u	Mascareta de protecció respiratòria, homologada segons UNE-EN 140	Rend.: 1,000 1,49 €
			Unitats	Preu
			Parcial	Import
Materials	B1445003	u	Mascareta de protecció respiratòria, homologada segons UNE-EN 140	1,000 x 1,42000 = 1,42000
			Subtotal:	1,42000 1,42000
			COST DIRECTE	1,42000
			DESPESES INDIRECTES	5,00 % 0,07100
			COST EXECUCIÓ MATERIAL	1,49100
P-7	H1446004	u	Semimàscara de protecció filtrant contra partícules, homologada segons UNE-EN 149	Rend.: 1,000 12,34 €
			Unitats	Preu
			Parcial	Import
Materials	B1446004	u	Semimàscara de protecció filtrant contra partícules, homologada segons UNE-EN 149	1,000 x 11,75000 = 11,75000
			Subtotal:	11,75000 11,75000
			COST DIRECTE	11,75000
			DESPESES INDIRECTES	5,00 % 0,58750
			COST EXECUCIÓ MATERIAL	12,33750
P-8	H1455710	u	Parella de guants d'alta resistència al tall i a l'abracció per a ferrallista, amb dits i palmell de cautxú rugós sobre suport de cotó, i subjecció elàstica al canell, homologats segons UNE-EN 388 i UNE-EN 420	Rend.: 1,000 2,22 €
			Unitats	Preu
			Parcial	Import
Materials	B1455710	u	Parella de guants d'alta resistència al tall i a l'abracció per a ferrallista, amb dits i palmell de cautxú rugós	1,000 x 2,11000 = 2,11000

JUSTIFICACIÓ DE PREUS

Data: 21/08/25

Pàg.: 7

PARTIDES D'OBRA

NÚM	CODI	UA	DESCRIPCIÓ	PREU
			sobre suport de cotó i subjecció elàstica al canell, homologats segons UNE-EN 388 i UNE-EN 420	
			Subtotal:	2,11000 2,11000
			COST DIRECTE	2,11000
			DESPESES INDIRECTES 5,00 %	0,10550
			COST EXECUCIÓ MATERIAL	2,21550
P-9	H1458800	u	Parella de guants ultrafins de precisió d'un sol ús, de cautxú, homologats segons UNE-EN 455-1	Rend.: 1,000 0,05 €
			Unitats Preu Parcial Import	
			Materials	
	B1458800	u	Parella de guants ultrafins de precisió d'un sol ús, de cautxú, homologats segons UNE-EN 455-1	1,000 x 0,05000 = 0,05000
			Subtotal:	0,05000 0,05000
			COST DIRECTE	0,05000
			DESPESES INDIRECTES 5,00 %	0,00250
			COST EXECUCIÓ MATERIAL	0,05250
P-10	H1459630	u	Parella de guants per a soldador, amb palmell de pell, folre interior de cotó, i màniga llarga de serratge folrada de dril fort, homologats segons UNE-EN 407 i UNE-EN 420	Rend.: 1,000 6,22 €
			Unitats Preu Parcial Import	
			Materials	
	B1459630	u	Parella de guants per a soldador, amb palmell de pell, folre interior de cotó i màniga llarga de serratge folrada de dril fort, homologats segons UNE-EN 407 i UNE-EN 420	1,000 x 5,92000 = 5,92000
			Subtotal:	5,92000 5,92000
			COST DIRECTE	5,92000
			DESPESES INDIRECTES 5,00 %	0,29600
			COST EXECUCIÓ MATERIAL	6,21600
P-11	H145E003	u	Parella de guants contra agents químics i microorganismes, homologats segons UNE-EN 374-1, -2, -3 i UNE-EN 420	Rend.: 1,000 2,54 €
			Unitats Preu Parcial Import	
			Materials	
	B145E003	u	Parella de guants contra agents químics i microorganismes, homologats segons UNE-EN 374-1, -2, -3 i UNE-EN 420	1,000 x 2,42000 = 2,42000
			Subtotal:	2,42000 2,42000
			COST DIRECTE	2,42000
			DESPESES INDIRECTES 5,00 %	0,12100
			COST EXECUCIÓ MATERIAL	2,54100

JUSTIFICACIÓ DE PREUS

Data: 21/08/25

Pàg.: 8

PARTIDES D'OBRA

NÚM	CODI	UA	DESCRIPCIÓ	PREU
P-12	H145K153	u	Parella de guants de material aïllant per a treballs elèctrics, classe 00, logotip color beix, tensió màxima 500 V, homologats segons UNE-EN 420	Rend.: 1,000 19,66 €
			Unitats Preu Parcial Import	
			Materials	
	B145K153	u	Parella de guants de material aïllant per a treballs elèctrics, classe 00, logotip color beix, tensió màxima 500 V, homologats segons UNE-EN 420	1,000 x 18,72000 = 18,72000
			Subtotal:	18,72000 18,72000
			COST DIRECTE	18,72000
			DESPESES INDIRECTES 5,00 %	0,93600
			COST EXECUCIÓ MATERIAL	19,65600
P-13	H1461122	u	Parella de botes d'aigua de PVC de mitja canya, amb sola antilliscant i folrades de niló rentable, amb plantilles i puntera metàl·liques	Rend.: 1,000 10,99 €
			Unitats Preu Parcial Import	
			Materials	
	B1461122	u	Parella de botes d'aigua de PVC de mitja canya, amb sola antilliscant i folrades de niló rentable, amb plantilles i puntera metàl·liques	1,000 x 10,47000 = 10,47000
			Subtotal:	10,47000 10,47000
			COST DIRECTE	10,47000
			DESPESES INDIRECTES 5,00 %	0,52350
			COST EXECUCIÓ MATERIAL	10,99350
P-14	H1462241	u	Parella de botes de seguretat resistents a la humitat, de pell rectificada, amb turmellera encoixinada sola antilliscant i antiestàtica, falca amortidora per al taló, llengüeta de manxa, de despreniment ràpid, amb puntera metàl·lica	Rend.: 1,000 19,01 €
			Unitats Preu Parcial Import	
			Materials	
	B1462241	u	Parella de botes de seguretat resistents a la humitat, de pell rectificada, amb turmellera encoixinada sola antilliscant i antiestàtica, falca amortidora per al taló, llengüeta de manxa, de despreniment ràpid, amb puntera metàl·lica	1,000 x 18,10000 = 18,10000
			Subtotal:	18,10000 18,10000
			COST DIRECTE	18,10000
			DESPESES INDIRECTES 5,00 %	0,90500
			COST EXECUCIÓ MATERIAL	19,00500
P-15	H1474600	u	Cinturó antivibració, ajustable i de teixit transpirable	Rend.: 1,000 13,25 €
			Unitats Preu Parcial Import	
			Materials	
	B1474600	u	Cinturó antivibració, ajustable i de teixit transpirable	1,000 x 12,62000 = 12,62000
			Subtotal:	12,62000 12,62000

JUSTIFICACIÓ DE PREUS

Data: 21/08/25

Pàg.: 9

PARTIDES D'OBRA

NÚM	CODI	UA	DESCRIPCIÓ	PREU
			COST DIRECTE	12,62000
			DESPESES INDIRECTES 5,00 %	0,63100
			COST EXECUCIÓ MATERIAL	13,25100
P-16	H147N000	u	Faixa de protecció dorslumber	Rend.: 1,000 20,41 €
			Unitats	Preu
			Parcial	Import
			Materials	
	B147N000	u	Faixa de protecció dorslumber	1,000 x 19,44000 = 19,44000
			Subtotal:	19,44000
			COST DIRECTE	19,44000
			DESPESES INDIRECTES 5,00 %	0,97200
			COST EXECUCIÓ MATERIAL	20,41200
P-17	H1481343	u	Granota de treball per a construcció d'obres lineals en servei, de polièster i cotó (65%-35%), color groc, trama 240, amb butxaques interiors i tires reflectants, homologada segons UNE-EN 340	Rend.: 1,000 55,35 €
			Unitats	Preu
			Parcial	Import
			Materials	
	B1481343	u	Granota de treball per a construcció d'obres lineals en servei, de polièster i cotó (65%-35%), color groc, trama 240, amb butxaques interiors i tires reflectants, homologada segons UNE-EN 340	1,000 x 52,71000 = 52,71000
			Subtotal:	52,71000
			COST DIRECTE	52,71000
			DESPESES INDIRECTES 5,00 %	2,63550
			COST EXECUCIÓ MATERIAL	55,34550
P-18	H1482111	u	Camisa de treball, de cotó, amb butxaques exteriors	Rend.: 1,000 7,92 €
			Unitats	Preu
			Parcial	Import
			Materials	
	B1482111	u	Camisa de treball, de cotó, amb butxaques exteriors	1,000 x 7,54000 = 7,54000
			Subtotal:	7,54000
			COST DIRECTE	7,54000
			DESPESES INDIRECTES 5,00 %	0,37700
			COST EXECUCIÓ MATERIAL	7,91700
P-19	H1485800	u	Armilla reflectant amb tires reflectants a la cintura, al pit i a l'esquena, homologada segons UNE-EN 471	Rend.: 1,000 16,16 €
			Unitats	Preu
			Parcial	Import
			Materials	
	B1485800	u	Armilla reflectant amb tires reflectants a la cintura, al pit i a l'esquena, homologada segons UNE-EN 471	1,000 x 15,39000 = 15,39000
			Subtotal:	15,39000

JUSTIFICACIÓ DE PREUS

Data: 21/08/25

Pàg.: 10

PARTIDES D'OBRA

NÚM	CODI	UA	DESCRIPCIÓ	PREU
			COST DIRECTE	15,39000
			DESPESES INDIRECTES 5,00 %	0,76950
			COST EXECUCIÓ MATERIAL	16,15950
P-20	H1488580	u	Davantall per a soldador, de serratge, homologat segons UNE-EN 340, UNE-EN 470-1 i UNE-EN 348	Rend.: 1,000 13,02 €
			Unitats	Preu
			Parcial	Import
			Materials	
	B1488580	u	Davantall per a soldador, de serratge, homologat segons UNE-EN 340, UNE-EN 470-1 i UNE-EN 348	1,000 x 12,40000 = 12,40000
			Subtotal:	12,40000
			COST DIRECTE	12,40000
			DESPESES INDIRECTES 5,00 %	0,62000
			COST EXECUCIÓ MATERIAL	13,02000
P-21	H1489580	u	Jaqueta per a soldador, de serratge, homologada segons UNE-EN 340, UNE-EN 470-1 i UNE-EN 348	Rend.: 1,000 45,53 €
			Unitats	Preu
			Parcial	Import
			Materials	
	B1489580	u	Jaqueta per a soldador, de serratge, homologada segons UNE-EN 340, UNE-EN 470-1 i UNE-EN 348	1,000 x 43,36000 = 43,36000
			Subtotal:	43,36000
			COST DIRECTE	43,36000
			DESPESES INDIRECTES 5,00 %	2,16800
			COST EXECUCIÓ MATERIAL	45,52800
P-22	H1489790	u	Jaqueta de treball per a construcció d'obres lineals en servei, de polièster i cotó (65%-35%), color groc, trama 240, amb butxaques interiors i tires reflectants, homologada segons UNE-EN 340	Rend.: 1,000 12,83 €
			Unitats	Preu
			Parcial	Import
			Materials	
	B1489790	u	Jaqueta de treball per a construcció d'obres lineals en servei, de polièster i cotó (65%-35%), color groc, trama 240, amb butxaques interiors i tires reflectants, homologada segons UNE-EN 340	1,000 x 12,22000 = 12,22000
			Subtotal:	12,22000
			COST DIRECTE	12,22000
			DESPESES INDIRECTES 5,00 %	0,61100
			COST EXECUCIÓ MATERIAL	12,83100
P-23	H152U000	m	Tanca d'advertència o abalisament d'1 m d'alçada amb malla de polietilè taronja, fixada a 1 m del perímetre del sostre amb suports d'acer allotjats amb forats al sostre	Rend.: 1,000 2,10 €
			Unitats	Preu
			Parcial	Import
			Ma d'obra	

JUSTIFICACIÓ DE PREUS

Data: 21/08/25

Pàg.: 11

PARTIDES D'OBRA

NÚM	CODI	UA	DESCRIPCIÓ	PREU
	A01H2000	h	Oficial 1a per a seguretat i salut	0,050 /R x 19,65000 = 0,98250
			Subtotal:	0,98250 0,98250
Materials				
	B152U000	m	Malla de polietilè d'alta densitat color toronja per a tanques d'advertència o abalisament, d'1 m d'alçada, per a seguretat i salut	1,050 x 0,44000 = 0,46200
	B1526EL6	u	Muntant metàl·lic per a barana de seguretat, d'1 m d'alçada, per a allotjar en perforacions del sostre, per a 15 usos	0,500 x 1,12000 = 0,56000
			Subtotal:	1,02200 1,02200
			COST DIRECTE	2,00450
			DESPESES INDIRECTES 5,00 %	0,10023
			COST EXECUCIÓ MATERIAL	2,10473
P-24	H1534001	u	Peça de plàstic en forma de bolet, de color vermell, per a protecció dels extrems de les armadures per a qualsevol diàmetre, amb desmuntatge inclòs	Rend.: 1,000 0,20 €
			Unitats	Preu
			Parcial	Import
Ma d'obra				
	A01H4000	h	Manobre per a seguretat i salut	0,010 /R x 16,40000 = 0,16400
			Subtotal:	0,16400 0,16400
Materials				
	B1534001	u	Peça de plàstic en forma de bolet, de color vermell, per a protecció dels extrems de les armadures per a qualsevol diàmetre per a 5 usos	1,000 x 0,03000 = 0,03000
			Subtotal:	0,03000 0,03000
			COST DIRECTE	0,19400
			DESPESES INDIRECTES 5,00 %	0,00970
			COST EXECUCIÓ MATERIAL	0,20370
P-25	H16F1004	h	Informació en Seguretat i Salut per als riscos específics de l'obra	Rend.: 1,000 17,22 €
			Unitats	Preu
			Parcial	Import
Ma d'obra				
	A01H4000	h	Manobre per a seguretat i salut	1,000 /R x 16,40000 = 16,40000
			Subtotal:	16,40000 16,40000
			COST DIRECTE	16,40000
			DESPESES INDIRECTES 5,00 %	0,82000
			COST EXECUCIÓ MATERIAL	17,22000
P-26	HBB1121	u	Placa amb pintura reflectant triangular de 90 cm de costat, per a senyals de trànsit, fixada i amb el desmuntatge inclòs	Rend.: 1,000 56,30 €
			Unitats	Preu
			Parcial	Import
Ma d'obra				
	A01H4000	h	Manobre per a seguretat i salut	1,000 /R x 16,40000 = 16,40000

JUSTIFICACIÓ DE PREUS

Data: 21/08/25

Pàg.: 12

PARTIDES D'OBRA

NÚM	CODI	UA	DESCRIPCIÓ	PREU
			Subtotal:	16,40000 16,40000
Materials				
	BBL11202	u	Placa triangular, de 90 cm, amb pintura reflectant, per a 2 usos, per a seguretat i salut	1,000 x 37,22000 = 37,22000
			Subtotal:	37,22000 37,22000
			COST DIRECTE	53,62000
			DESPESES INDIRECTES 5,00 %	2,68100
			COST EXECUCIÓ MATERIAL	56,30100
P-27	HBB11261	u	Placa amb pintura reflectant circular de 90 cm de diàmetre, per a senyals de trànsit, fixada i amb el desmuntatge inclòs	Rend.: 1,000 88,17 €
			Unitats	Preu
			Parcial	Import
Ma d'obra				
	A01H4000	h	Manobre per a seguretat i salut	1,000 /R x 16,40000 = 16,40000
			Subtotal:	16,40000 16,40000
Materials				
	BBL12702	u	Placa circular, de D 90 cm, amb pintura reflectant, per a 2 usos, per a seguretat i salut	1,000 x 67,57000 = 67,57000
			Subtotal:	67,57000 67,57000
			COST DIRECTE	83,97000
			DESPESES INDIRECTES 5,00 %	4,19850
			COST EXECUCIÓ MATERIAL	88,16850
P-28	HBB20005	u	Senyal manual per a senyalista	Rend.: 1,000 11,26 €
			Unitats	Preu
			Parcial	Import
Materials				
	BBB2A001	u	Senyal manual per a senyalista	1,000 x 10,72000 = 10,72000
			Subtotal:	10,72000 10,72000
			COST DIRECTE	10,72000
			DESPESES INDIRECTES 5,00 %	0,53600
			COST EXECUCIÓ MATERIAL	11,25600
P-29	HBBAC007	u	Senyal indicativa de la ubicació d'equips d'extinció d'incendis, normalitzada amb pictograma blanc sobre fons vermell, de forma rectangular o quadrada, costat major 10 cm, per ser vista fins 3 m de distància, fixada i amb el desmuntatge inclòs	Rend.: 1,000 22,26 €
			Unitats	Preu
			Parcial	Import
Ma d'obra				
	A01H4000	h	Manobre per a seguretat i salut	1,000 /R x 16,40000 = 16,40000
			Subtotal:	16,40000 16,40000
Materials				
	BBBAC007	u	Senyal indicativa de la ubicació d'equips d'extinció d'incendis, normalitzada amb pictograma blanc sobre fons vermell, de forma rectangular o quadrada, costat major 10 cm, per ésser vista fins 3 m de distància, per	1,000 x 4,80000 = 4,80000

JUSTIFICACIÓ DE PREUS

Data: 21/08/25

Pàg.: 13

PARTIDES D'OBRA

NÚM	CODI	UA	DESCRIPCIÓ	PREU
			a seguretat i salut	
			Subtotal:	4,80000
			COST DIRECTE	21,20000
			DESPESES INDIRECTES 5,00 %	1,06000
			COST EXECUCIÓ MATERIAL	22,26000
P-30	HBBAC017	u	Senyal indicativa d'informació de salvament o socors, normalitzada amb pictograma blanc sobre fons verd, de forma rectangular o quadrada, costat major 10 cm, per ser vista fins 3 m de distància, fixada i amb el desmuntatge inclòs	22,31 €
			Rend.: 1,000	
			Unitats	Preu
			Parcial	Import
Ma d'obra				
	A01H4000	h	Manobre per a seguretat i salut	1,000 /R x 16,40000 = 16,40000
			Subtotal:	16,40000
Materials				
	BBBAC017	u	Senyal indicativa d'informació de salvament o socors, normalitzada amb pictograma blanc sobre fons verd, de forma rectangular o quadrada, costat major 10 cm, per ésser vista fins 3 m de distància, per a seguretat i salut	1,000 x 4,85000 = 4,85000
			Subtotal:	4,85000
			COST DIRECTE	21,25000
			DESPESES INDIRECTES 5,00 %	1,06250
			COST EXECUCIÓ MATERIAL	22,31250
P-31	HBBZ1111	m	Suport rectangular d'acer galvanitzat de 80x40x2 mm col·locat a terra clavat i amb el desmuntatge inclòs	9,39 €
			Rend.: 1,000	
			Unitats	Preu
			Parcial	Import
Ma d'obra				
	A01H2000	h	Oficial 1a per a seguretat i salut	0,065 /R x 19,65000 = 1,27725
	A01H4000	h	Manobre per a seguretat i salut	0,100 /R x 16,40000 = 1,64000
			Subtotal:	2,91725
Maquinària				
	C1Z1A000	h	Màquina per a clavar muntants metàl·lics, per a seguretat i salut	0,040 /R x 37,45000 = 1,49800
			Subtotal:	1,49800
Materials				
	BBLZ2112	m	Suport de tub d'acer galvanitzat, de 80x40x2 mm per a barreres de seguretat, per a 2 usos, per a seguretat i salut	1,000 x 4,53000 = 4,53000
			Subtotal:	4,53000

JUSTIFICACIÓ DE PREUS

Data: 21/08/25

Pàg.: 14

PARTIDES D'OBRA

NÚM	CODI	UA	DESCRIPCIÓ	PREU
			COST DIRECTE	8,94525
			DESPESES INDIRECTES 5,00 %	0,44726
			COST EXECUCIÓ MATERIAL	9,39251
P-32	HBC12500	u	Con de plàstic reflector de 75 cm d'alçària	18,80 €
			Rend.: 1,000	
			Unitats	Preu
			Parcial	Import
Ma d'obra				
	A01H4000	h	Manobre per a seguretat i salut	0,025 /R x 16,40000 = 0,41000
			Subtotal:	0,41000
Materials				
	BBC12502	u	Con d'abaliment de plàstic reflector de 75 cm d'alçària, per a 2 usos, per a seguretat i salut	1,000 x 17,49000 = 17,49000
			Subtotal:	17,49000
			COST DIRECTE	17,90000
			DESPESES INDIRECTES 5,00 %	0,89500
			COST EXECUCIÓ MATERIAL	18,79500
P-33	HBC19081	m	Cinta d'abaliment, amb un suport cada 5 m i amb el desmuntatge inclòs	1,33 €
			Rend.: 1,000	
			Unitats	Preu
			Parcial	Import
Ma d'obra				
	A01H4000	h	Manobre per a seguretat i salut	0,065 /R x 16,40000 = 1,06600
			Subtotal:	1,06600
Materials				
	B1Z0B700	kg	Acer en barres corrugades B400S de límit elàstic >= 400 N/mm2, per a seguretat i salut	0,120 x 0,50000 = 0,06000
	BBC19000	m	Cinta d'abaliment, per a seguretat i salut	1,000 x 0,14000 = 0,14000
			Subtotal:	0,20000
			COST DIRECTE	1,26600
			DESPESES INDIRECTES 5,00 %	0,06330
			COST EXECUCIÓ MATERIAL	1,32930
P-34	HBC1GFJ1	u	Llumenera amb làmpada intermitent color ambre amb energia de bateria de 12 V i amb el desmuntatge inclòs	30,03 €
			Rend.: 1,000	
			Unitats	Preu
			Parcial	Import
Ma d'obra				
	A01H4000	h	Manobre per a seguretat i salut	0,150 /R x 16,40000 = 2,46000
			Subtotal:	2,46000
Materials				
	BBC1GFJ2	u	Llumenera amb làmpada intermitent color ambre, amb energia de bateria de 12 V, per a 2 usos, per a seguretat i salut	1,000 x 26,14000 = 26,14000
			Subtotal:	26,14000

JUSTIFICACIÓ DE PREUS

Data: 21/08/25

Pàg.: 15

PARTIDES D'OBRA

NÚM	CODI	UA	DESCRIPCIÓ					PREU
				COST DIRECTE				28,60000
				DESPESES INDIRECTES	5,00 %			1,43000
				COST EXECUCIÓ MATERIAL				30,03000
P-35	HBC1KJ00	m	Tanca mòbil metàl·lica de 2,5 m de llargària i 1 m d'alçària i amb el desmuntatge inclòs	Rend.: 1,000				5,05 €
				Unitats	Preu	Parcial		Import
Ma d'obra								
	A01H4000	h	Manobre per a seguretat i salut	0,060	/R x 16,40000	=	0,98400	
				Subtotal:			0,98400	0,98400
Materials								
	BBC1KJ04	m	Tanca mòbil metàl·lica de 2,5 m de llargària i 1 m d'alçària, per a 4 usos, per a seguretat i salut	0,400	x 9,57000	=	3,82800	
				Subtotal:			3,82800	3,82800
				COST DIRECTE				4,81200
				DESPESES INDIRECTES	5,00 %			0,24060
				COST EXECUCIÓ MATERIAL				5,05260
P-36	HBC1MPP1	m	Barrera de PVC injectat de 0,7x1 m amb dipòsit d'aigua de llast i encadellat d'unió i amb el desmuntatge inclòs	Rend.: 1,000				62,90 €
				Unitats	Preu	Parcial		Import
Ma d'obra								
	A01H2000	h	Oficial 1a per a seguretat i salut	0,050	/R x 19,65000	=	0,98250	
	A01H4000	h	Manobre per a seguretat i salut	0,400	/R x 16,40000	=	6,56000	
				Subtotal:			7,54250	7,54250
Materials								
	BBC1MPP2	m	Barrera de PVC injectat de 0,7x1 m amb dipòsit d'aigua de llast i encadellat d'unió, per a 2 usos, per a seguretat i salut	1,000	x 52,36000	=	52,36000	
				Subtotal:			52,36000	52,36000
				COST DIRECTE				59,90250
				DESPESES INDIRECTES	5,00 %			2,99513
				COST EXECUCIÓ MATERIAL				62,89763
P-37	HQU1B150	mes	Lloguer de mòdul prefabricat per a equipament sanitaris a obra de 3,7x2,4 m amb tancaments formats per placa de dues planxes d'acer prelacat i aïllament interior de 40mm de gruix i paviment format per tauler aglomerat hidròfug amb acabat de PVC sobre xapa galvanitzada i llana de vidre, instal·lació elèctrica 1 punt de llum, interruptor, endolls i protecció diferencial, i equipat amb 2 inodors, 2 dutxes, lavabo col·lectiu amb 2 aixetes i termos elèctric 50 litres	Rend.: 1,000				43,12 €
				Unitats	Preu	Parcial		Import
Materials								
	BQU1B150	mes	Lloguer de mòdul prefabricat per a equipament sanitaris a obra de 3,7x2,4 m amb tancaments formats per placa de dues planxes d'acer prelacat i aïllament interior de 40mm de gruix i paviment format	1,000	x 41,07000	=	41,07000	

JUSTIFICACIÓ DE PREUS

Data: 21/08/25

Pàg.: 16

PARTIDES D'OBRA

NÚM	CODI	UA	DESCRIPCIÓ					PREU
				COST DIRECTE				41,07000
				DESPESES INDIRECTES	5,00 %			2,05350
				COST EXECUCIÓ MATERIAL				43,12350
P-38	HQU1B350	u	Transport, entrega, retirada, muntatge i desmuntatge de mòdul prefabricat per a equipament sanitaris a obra de 3,7x2,4 m amb tancaments formats per placa de dues planxes d'acer prelacat i aïllament interior de 40mm de gruix i paviment format per tauler aglomerat hidròfug amb acabat de PVC sobre xapa galvanitzada i llana de vidre, instal·lació elèctrica 1 punt de llum, interruptor, endolls i protecció diferencial, i equipat amb 2 inodors, 2 dutxes, lavabo col·lectiu amb 2 aixetes i termos elèctric 50 litres	Rend.: 1,000				185,65 €
				Unitats	Preu	Parcial		Import
Ma d'obra								
	A01H4000	h	Manobre per a seguretat i salut	0,300	/R x 16,40000	=	4,92000	
				Subtotal:			4,92000	4,92000
Maquinària								
	C1ZQB350	u	Transport per entrega i retirada de mòdul prefabricat per a equipament sanitaris a obra de 3,7x2,4 m amb tancaments formats per placa de dues planxes d'acer prelacat i aïllament interior de 40mm de gruix i paviment format per tauler aglomerat hidròfug amb acabat de PVC sobre xapa galvanitzada i llana de vidre, instal·lació elèctrica amb 1 punt de llum, interruptor, endolls i protecció diferencial, i equipat amb 2 inodors, 2 dutxes, lavabo col·lectiu amb 2 aixetes i termos elèctric 50 litres	1,000	/R x 160,13000	=	160,13000	
	C1Z13000	h	Camió grua per a seguretat i salut	0,300	/R x 39,20000	=	11,76000	
				Subtotal:			171,89000	171,89000
				COST DIRECTE				176,81000
				DESPESES INDIRECTES	5,00 %			8,84050
				COST EXECUCIÓ MATERIAL				185,65050
P-39	HQU1D190	mes	Lloguer de mòdul prefabricat per equipament de vestidors a obra de 8x2,4 m amb tancaments formats per placa de dues planxes d'acer prelacat i aïllament interior de 40mm de gruix i paviment format per tauler aglomerat hidròfug amb acabat de PVC sobre xapa galvanitzada i llana de vidre, instal·lació elèctrica 2 punts de llum, interruptor, endolls i protecció diferencial	Rend.: 1,000				43,12 €
				Unitats	Preu	Parcial		Import
Materials								
	BQU1D190	mes	Lloguer de mòdul prefabricat per equipament de vestidors a obra de 8x2,4 m amb tancaments formats per placa de dues planxes d'acer prelacat i aïllament	1,000	x 41,07000	=	41,07000	

JUSTIFICACIÓ DE PREUS

Data: 21/08/25

Pàg.: 17

PARTIDES D'OBRA

NÚM	CODI	UA	DESCRIPCIÓ	PREU
			interior de 40mm de gruix i paviment format per tauler aglomerat hidròfug amb acabat de PVC sobre xapa galvanitzada i llana de vidre, instal·lació elèctrica amb 2 punts de llum, interruptor, endolls i protecció diferencial	
			Subtotal:	41,07000
			COST DIRECTE	41,07000
			DESPESES INDIRECTES 5,00 %	2,05350
			COST EXECUCIÓ MATERIAL	43,12350
P-40	HQU1D390	u	Transport, entrega, retirada, muntatge i desmuntatge de mòdul prefabricat per equipament de vestidors a obra de 8x2,4 m amb tancaments formats per placa de dues planxes d'acer prelacat i aïllament interior de 40mm de gruix i paviment format per tauler aglomerat hidròfug amb acabat de PVC sobre xapa galvanitzada i llana de vidre, instal·lació elèctrica 2 punts de llum, interruptor, endolls i protecció diferencial	Rend.: 1,000 185,65 €
			Unitats	Preu
			Parcial	Import
Ma d'obra				
	A01H4000	h	Manobre per a seguretat i salut	0,300 /R x 16,40000 = 4,92000
			Subtotal:	4,92000
Maquinària				
	C1ZQD390	u	Transport per entrega i retirada de mòdul prefabricat per equipament de vestidors a obra de 8x2,4 m amb tancaments formats per placa de dues planxes d'acer prelacat i aïllament interior de 40mm de gruix i paviment format per tauler aglomerat hidròfug amb acabat de PVC sobre xapa galvanitzada i llana de vidre, instal·lació elèctrica amb 2 punts de llum, interruptor, endolls i protecció diferencial	1,000 /R x 160,13000 = 160,13000
	C1Z13000	h	Camió grua per a seguretat i salut	0,300 /R x 39,20000 = 11,76000
			Subtotal:	171,89000
			COST DIRECTE	176,81000
			DESPESES INDIRECTES 5,00 %	8,84050
			COST EXECUCIÓ MATERIAL	185,65050
P-41	HQU1E170	mes	Lloguer de mòdul prefabricat per a equipament de menjador a obra de 6x2,4 m amb tancaments formats per placa de dues planxes d'acer prelacat i aïllament interior de 40mm de gruix i paviment format per tauler aglomerat hidròfug amb acabat de PVC sobre xapa galvanitzada i llana de vidre, instal·lació elèctrica 1 punt de llum, interruptor, endolls i protecció diferencial, i equipat amb aigüera de 1 pica amb aixeta i taulell	Rend.: 1,000 41,56 €
			Unitats	Preu
			Parcial	Import
Materials				
	BQU1E170	mes	Lloguer de mòdul prefabricat per a equipament de menjador a obra de 6x2,4 m amb tancaments formats per placa de dues planxes d'acer prelacat i aïllament interior de 40mm de gruix i paviment format per tauler aglomerat hidròfug amb acabat de PVC sobre xapa galvanitzada i llana de vidre, instal·lació elèctrica amb 1 punt de llum, interruptor, endolls i protecció	1,000 x 39,58000 = 39,58000

JUSTIFICACIÓ DE PREUS

Data: 21/08/25

Pàg.: 18

PARTIDES D'OBRA

NÚM	CODI	UA	DESCRIPCIÓ	PREU
			diferencial, i equipat amb aigüera de 1 pica amb aixeta i taulell	
			Subtotal:	39,58000
			COST DIRECTE	39,58000
			DESPESES INDIRECTES 5,00 %	1,97900
			COST EXECUCIÓ MATERIAL	41,55900
P-42	HQU1E370	u	Transport, entrega, retirada, muntatge i desmuntatge de mòdul prefabricat per a equipament de menjador a obra de 6x2,4 m amb tancaments formats per placa de dues planxes d'acer prelacat i aïllament interior de 40mm de gruix i paviment format per tauler aglomerat hidròfug amb acabat de PVC sobre xapa galvanitzada i llana de vidre, instal·lació elèctrica 1 punt de llum, interruptor, endolls i protecció diferencial, i equipat amb aigüera de 1 pica amb aixeta i taulell	Rend.: 1,000 185,65 €
			Unitats	Preu
			Parcial	Import
Ma d'obra				
	A01H4000	h	Manobre per a seguretat i salut	0,300 /R x 16,40000 = 4,92000
			Subtotal:	4,92000
Maquinària				
	C1ZQE370	u	Transport per entrega i retirada de mòdul prefabricat per a equipament de menjador a obra de 6x2,4 m amb tancaments formats per placa de dues planxes d'acer prelacat i aïllament interior de 40mm de gruix i paviment format per tauler aglomerat hidròfug amb acabat de PVC sobre xapa galvanitzada i llana de vidre, instal·lació elèctrica amb 1 punt de llum, interruptor, endolls i protecció diferencial, i equipat amb aigüera de 1 pica amb aixeta i taulell	1,000 /R x 160,13000 = 160,13000
	C1Z13000	h	Camió grua per a seguretat i salut	0,300 /R x 39,20000 = 11,76000
			Subtotal:	171,89000
			COST DIRECTE	176,81000
			DESPESES INDIRECTES 5,00 %	8,84050
			COST EXECUCIÓ MATERIAL	185,65050
P-43	HQU25701	u	Banc de fusta, de 3,5 m de llargària i 0,4 m d'amplària, amb capacitat per a 5 persones, col·locat i amb el desmuntatge inclòs	Rend.: 1,000 23,06 €
			Unitats	Preu
			Parcial	Import
Ma d'obra				
	A01H4000	h	Manobre per a seguretat i salut	0,150 /R x 16,40000 = 2,46000
			Subtotal:	2,46000
Materials				
	BQU25700	u	Banc de fusta de 3,5 m de llargària i 0,4 m d'amplària, amb capacitat per a 5 persones per a 4 usos, per a seguretat i salut	0,250 x 78,00000 = 19,50000
			Subtotal:	19,50000

JUSTIFICACIÓ DE PREUS

Data: 21/08/25

Pàg.: 19

PARTIDES D'OBRA

NÚM	CODI	UA	DESCRIPCIÓ		PREU		
				COST DIRECTE	21,96000		
				DESPESES INDIRECTES 5,00 %	1,09800		
				COST EXECUCIÓ MATERIAL	23,05800		
P-44	HQU27902	u	Taula de fusta amb tauler de melamina, de 3,5 m de llargària i 0,8 m d'amplària, amb capacitat per a 10 persones, col·locada i amb el desmuntatge inclòs	Rend.: 1,000	27,19 €		
				Unitats	Preu	Parcial	Import
Ma d'obra							
	A01H4000	h	Manobre per a seguretat i salut	0,350	/R x 16,40000 =	5,74000	
				Subtotal:		5,74000	5,74000
Materials							
	BQU27900	u	Taula de fusta amb tauler de melamina, de 3,5 m de llargària i 0,8 m d'amplària, amb capacitat per a 10 persones per a 4 usos, per a seguretat i salut	0,250	x 80,62000 =	20,15500	
				Subtotal:		20,15500	20,15500
				COST DIRECTE	25,89500		
				DESPESES INDIRECTES 5,00 %	1,29475		
				COST EXECUCIÓ MATERIAL	27,18975		
P-45	HQU2AF02	u	Nevera elèctrica, de 100 l de capacitat, col·locada i amb el desmuntatge inclòs	Rend.: 1,000	103,89 €		
				Unitats	Preu	Parcial	Import
Ma d'obra							
	A01H4000	h	Manobre per a seguretat i salut	0,350	/R x 16,40000 =	5,74000	
				Subtotal:		5,74000	5,74000
Materials							
	BQU2AF02	u	Nevera elèctrica, de 100 l de capacitat, per a 2 usos, per a seguretat i salut	1,000	x 93,20000 =	93,20000	
				Subtotal:		93,20000	93,20000
				COST DIRECTE	98,94000		
				DESPESES INDIRECTES 5,00 %	4,94700		
				COST EXECUCIÓ MATERIAL	103,88700		
P-46	HQU2E001	u	Forn microones per a escalfar menjars, col·locat i amb el desmuntatge inclòs	Rend.: 1,000	83,20 €		
				Unitats	Preu	Parcial	Import
Ma d'obra							
	A01H4000	h	Manobre per a seguretat i salut	0,050	/R x 16,40000 =	0,82000	
				Subtotal:		0,82000	0,82000
Materials							
	BQU2E002	u	Forn microones, per a 2 usos, per a seguretat i salut	1,000	x 78,42000 =	78,42000	
				Subtotal:		78,42000	78,42000

JUSTIFICACIÓ DE PREUS

Data: 21/08/25

Pàg.: 20

PARTIDES D'OBRA

NÚM	CODI	UA	DESCRIPCIÓ		PREU		
				COST DIRECTE	79,24000		
				DESPESES INDIRECTES 5,00 %	3,96200		
				COST EXECUCIÓ MATERIAL	83,20200		
P-47	HQU2GF01	u	Recipient per a recollida d'escombraries, de 100 l de capacitat, col·locat i amb el desmuntatge inclòs	Rend.: 1,000	50,55 €		
				Unitats	Preu	Parcial	Import
Ma d'obra							
	A01H4000	h	Manobre per a seguretat i salut	0,100	/R x 16,40000 =	1,64000	
				Subtotal:		1,64000	1,64000
Materials							
	BQU2GF00	u	Recipient per a recollida d'escombraries de 100 l de capacitat, per a seguretat i salut	1,000	x 46,50000 =	46,50000	
				Subtotal:		46,50000	46,50000
				COST DIRECTE	48,14000		
				DESPESES INDIRECTES 5,00 %	2,40700		
				COST EXECUCIÓ MATERIAL	50,54700		
P-48	HQU2P001	u	Penja-robes per a dutxa, col·locat i amb el desmuntatge inclòs	Rend.: 1,000	1,70 €		
				Unitats	Preu	Parcial	Import
Ma d'obra							
	A01H4000	h	Manobre per a seguretat i salut	0,050	/R x 16,40000 =	0,82000	
				Subtotal:		0,82000	0,82000
Materials							
	BQZ1P000	u	Penja-robes per a dutxa, per a seguretat i salut	1,000	x 0,80000 =	0,80000	
				Subtotal:		0,80000	0,80000
				COST DIRECTE	1,62000		
				DESPESES INDIRECTES 5,00 %	0,08100		
				COST EXECUCIÓ MATERIAL	1,70100		

DOCUMENT Nº2.- PLÀNOLS

ESPANYA S/E



CATALUNYA S/E

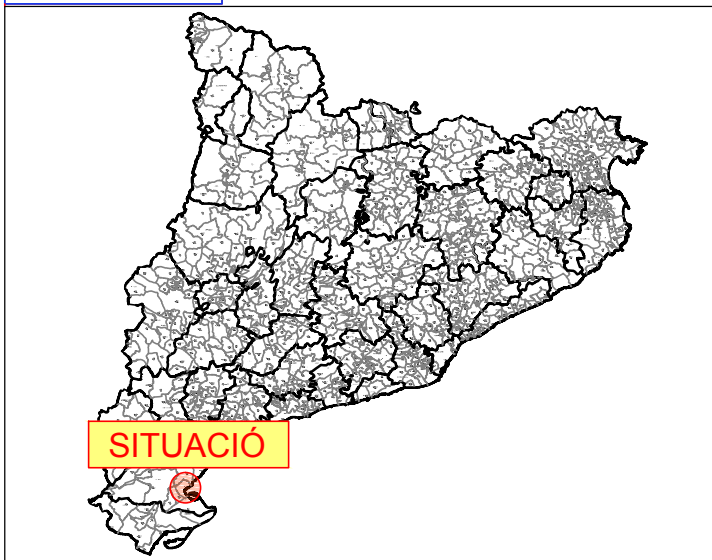

COMARQUES S/E

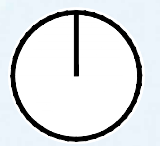
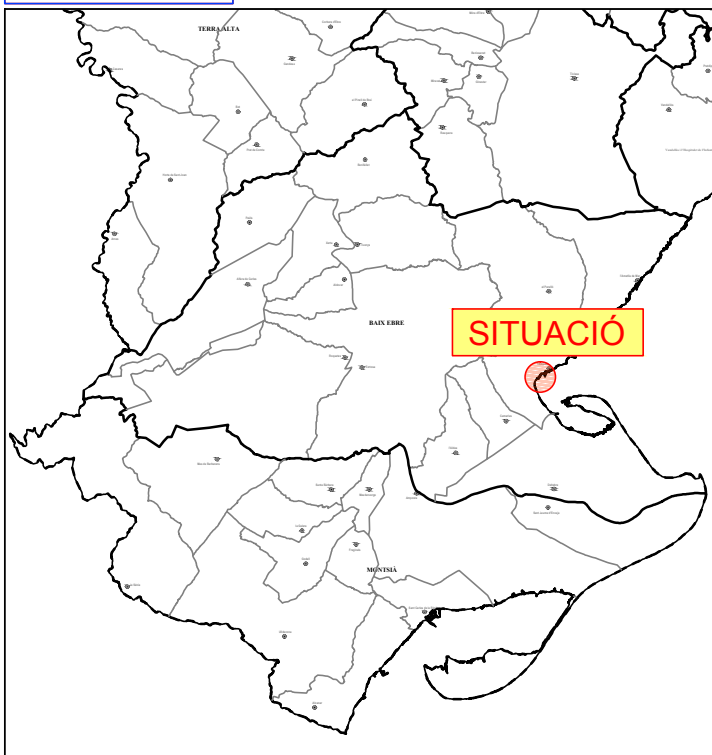

ÍNDEX DE PLÀNOLS :	
01	SITUACIÓ I ÍNDEX.
02	EMPLAÇAMENT.
03	DOMINI PÚBLIC MARÍTIM TERRESTRE.
04	TOPOGRAFIA.
05	PLANTA SUPERFÍCIES.

Z:\1. Faenes General\Faenes 2025\14. - Ajuntament L'Ampolla P. Heretm\1. - Plànols\01. SITUACIÓ I ÍNDEX.dwg

PROMOTOR:



Ajuntament de l'Ampolla

TÍTOL DEL PROJECTE:
 PROJECTE DE RESTAURACIÓ I REPOSICIÓ DE PAVIMENT DE FUSTA
 DEL PASSEIG MARÍTIM DE L'AMPOLLA.

ELS AUTORS:
 Miquel A. Albacar Domínguez - E. Camins Canals i Ports.
 Jordi Cosanovo Marín - E. Ciències Agronòmiques.
 Mercè Albacar Domínguez - Dibuix Tècnic.
 Manuel Álvarez Cobos - Delineant.

ALBACAR ENGINEERS, S.L.
 C/ Cristòfol Despuig, 21 3º 3ª 43500 Tortosa (Tarragona)
 Telf/Fax: 977 44 28 91



plànol: SITUACIÓ I ÍNDEX.
 escala: ESC. 1:125000
 Din A3 2500
 COTES A METRES.

PLÀNOL NÚM.:
01
 01 de 01

Codi: 2544

L'Ampolla, Juny de 2025

SENYALS DE ADVERTIMENT

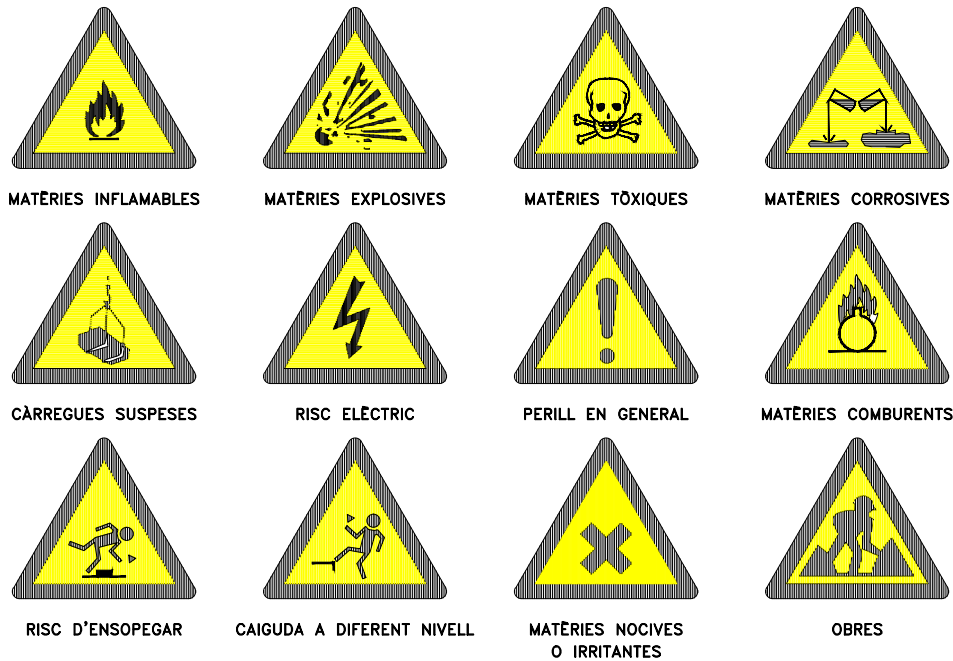

SENYALS RELATIUS ALS EQUIPS DE LLUITA CONTRA INCENDIS

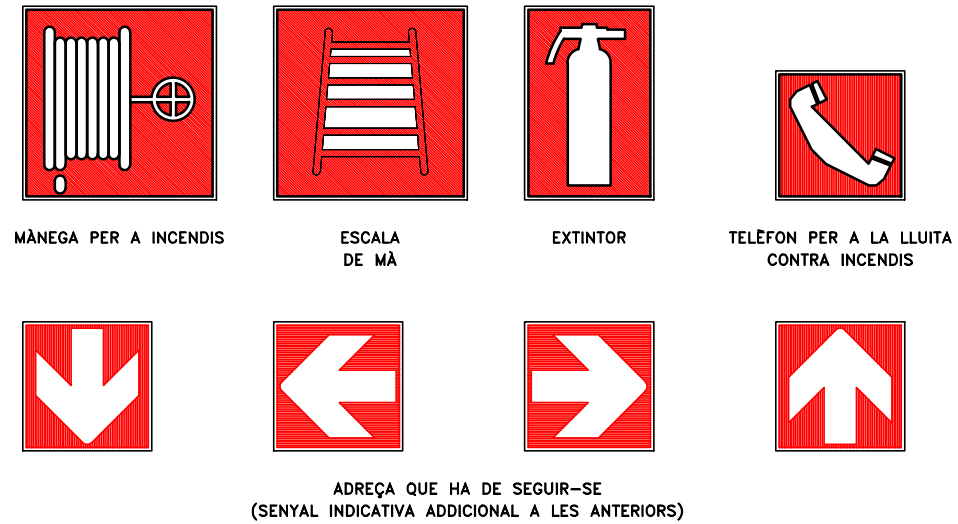

ESPECIFICACIONS

SENYALS DE ADVERTIMENT

FORMA TRIANGULAR. PICTOGRAMA NEGRE SOBRE FONS GROC (EL GROC DEURA COBRIR COM MÍNIM EL 50% DE LA SUPERFÍCIE DE LA SENYAL), VORES NEGRES. COM EXCEPCIÓ, EL FONS DEL SENYAL SOBRE "MATÈRIES NOCIVES O IRRITANTES" SERÀ DE COLOR TARONJA, EN LLOC DE GROC, PER EVITAR CONFUSIONS AMB ALTRES SENYALS SIMILARS UTILITZATS PER LA REGULACIÓ DEL TRAFIC PER CARRETERA.

SENYALS DE PROHIBICIÓ

FORMA RODONA. PICTOGRAMA NEGRE SOBRE FONS BLANCO, VORES I BANDA /TRANSVERSAL DESCENDENT D'ESQUERRA A DRETA ATRAVESANT EL PICTOGRAMA A 45° RESPECTE A L'HORIZONTAL) VERMELLS (EL EL VERMELLS HAURÀ DE COBRIR COM MÍNIM EL 35% DE LA SUPERFÍCIE DE LA SENYAL).

SENYALS DE OBLIGACIÓ

FORMA REDONA. PICTOGRAMA BLANC SOBRE FONS BLAU (EL BLAU HAURÀ DE COBRIR COM A MÍNIM EL 50% DE LA SUPERFÍCIE DE LA SENYAL).

SENYALS RELATIVES ALS EQUIPS DE LLUITA CONTRA INCENDIS

FORMA RECTANGULAR O CUADRADA. PICTOGRAMA BLANC SOBRE FONS ROIG (EL ROIG HAURÀ DE COBRIR COM A MÍNIM EL 50% DE LA SUPERFÍCIE DE LA SENYAL).

SENYALS DE SALVAMENT O SOCORS

FORMA RECTANGULAR O CUADRADA. PICTOGRAMA BLANC SOBRE FONS VERD (EL VERD HAURÀ DE COBRIR COM A MÍNIM EL 50% DE LA SUPERFÍCIE DE LA SENYAL).

SENYALS OBLIGACIÓ



SENYALS DE SALVAMENT O SOCORS

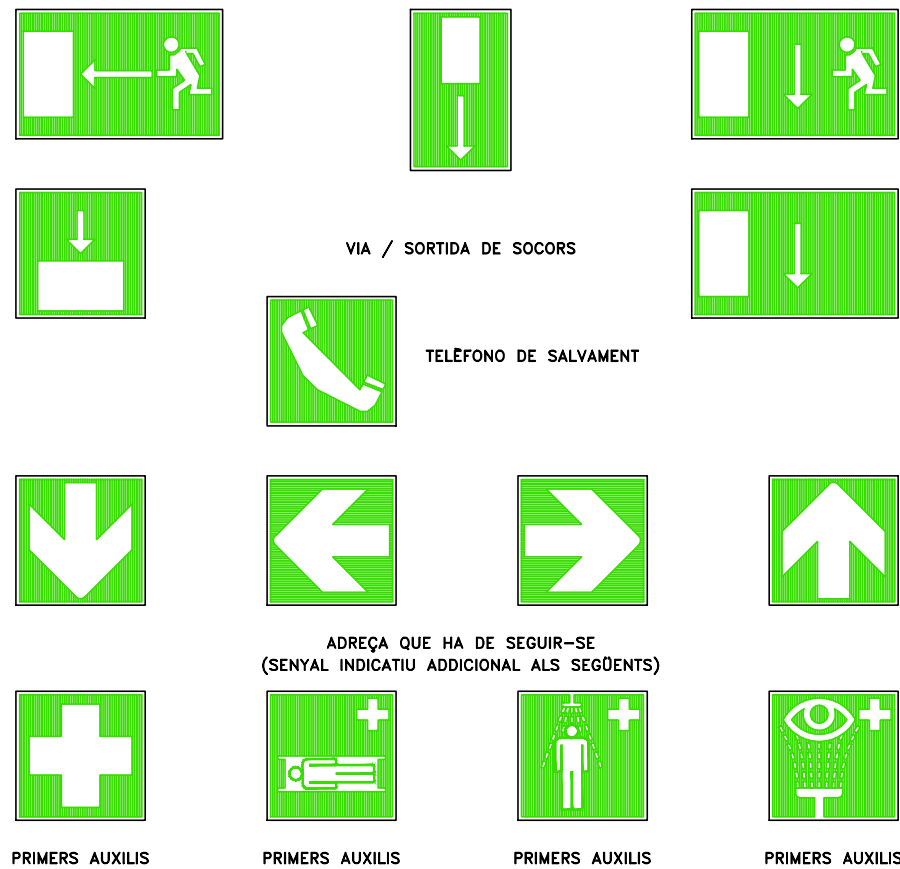

SENYALS DE PROHIBICIÓ

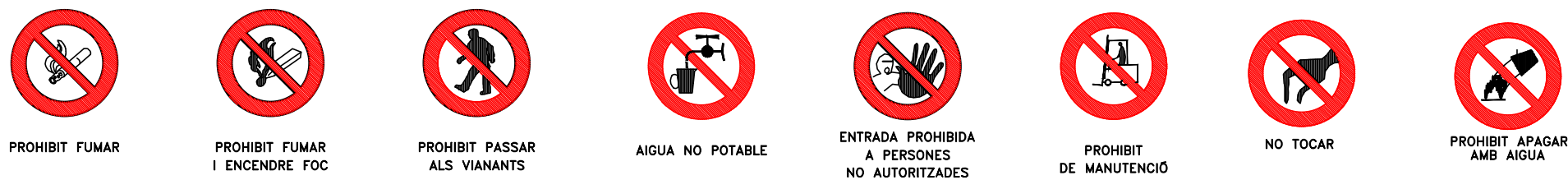

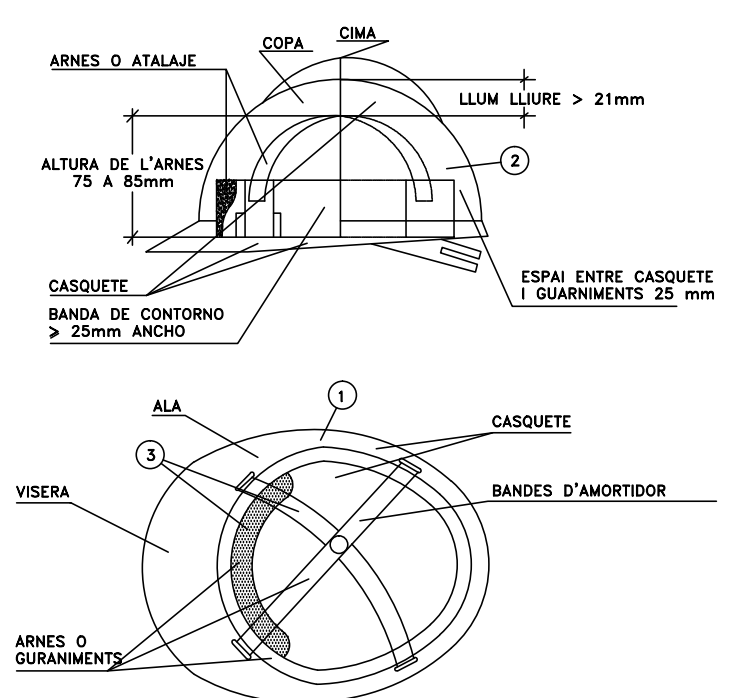

- ① MATERIAL INCOMBUSTIBLE, RESISTENTE A GRASES, SALS I AIGUA.
- ② AÏLLANT A 1.000 VOLTS
- ③ MATERIAL NO RÍGID, HIDROFUG, FÀCIL NETEJA I DESINFECCIÓ.

CASC DE SEGURITAT NO METALIC

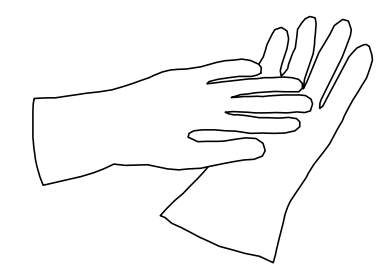

GUANTS DE PROTECCIÓ AÏLLANTS D'ELECTRICITAT (25.000 V)

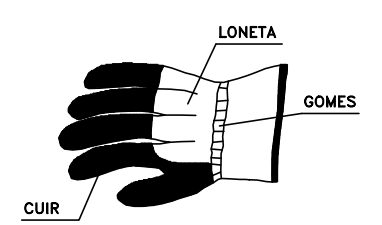

GUANTS DE PROTECCIÓ CONTRA RISCOS MECÀNICS

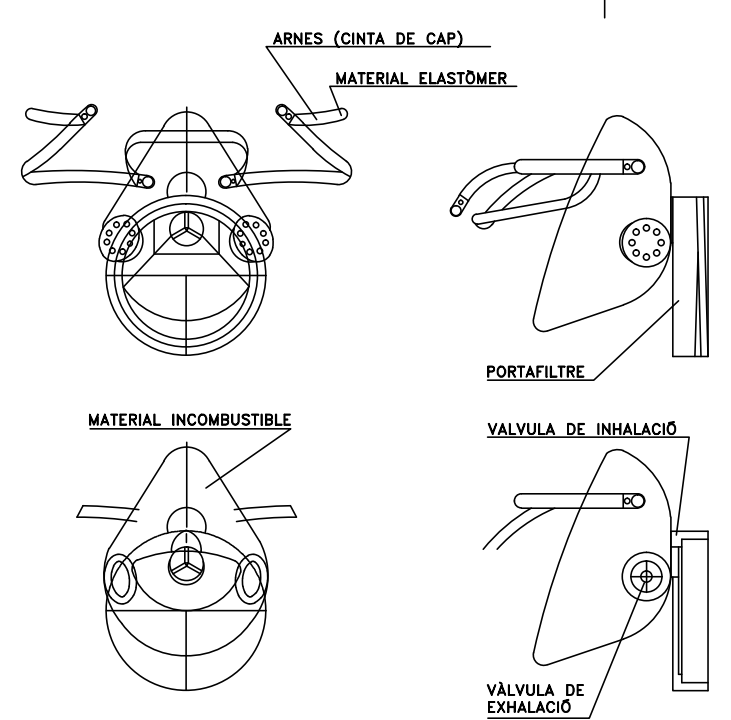

MASCARETA DE PROTECCIÓ DE LES VIES RESPIRATORIES

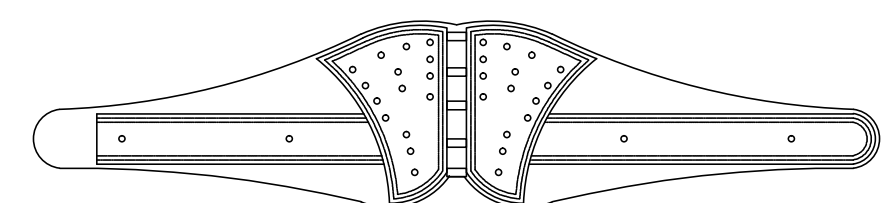

CINTURÓ ANTIVIBRATORI

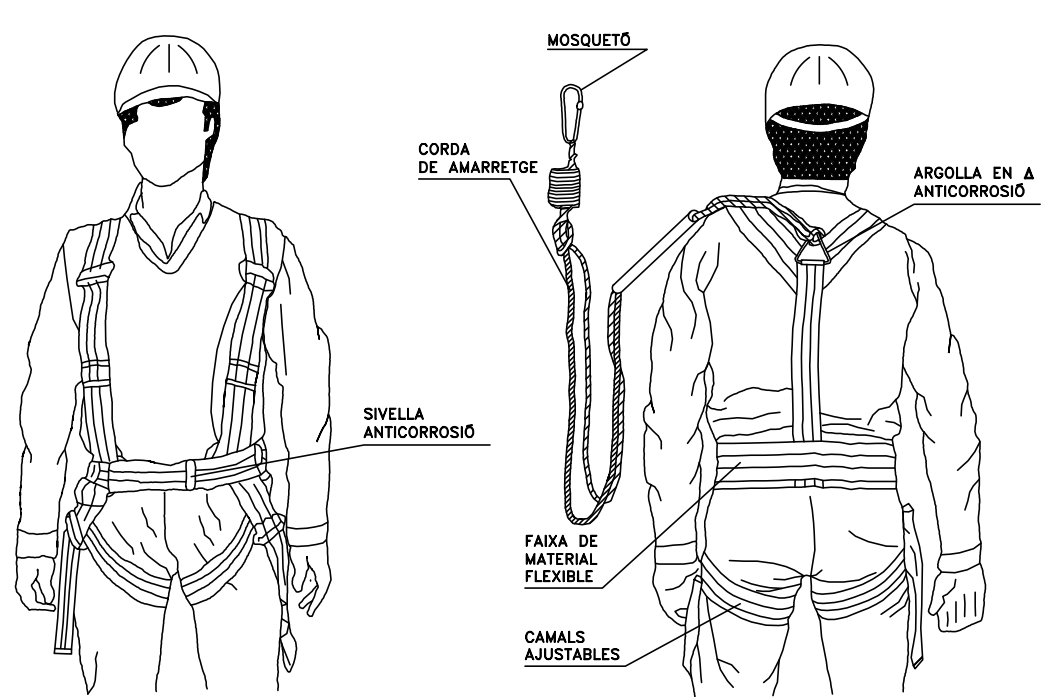

ARNES DE SUBJECCIÓ DAVANT CAIGUDES

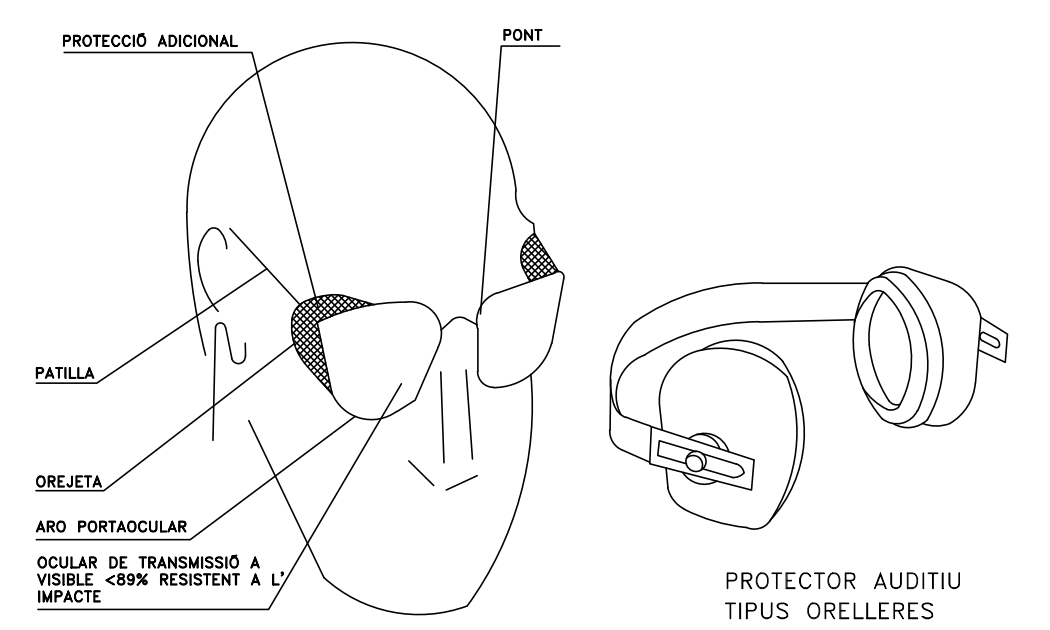

ULLERES DE MONTURA TIPUS UNIVERSAL CONTRA IMPACTES

NOTAS:
TOTS ELS EPI'S HAURAN DE PORTAR MARCAT "CE"

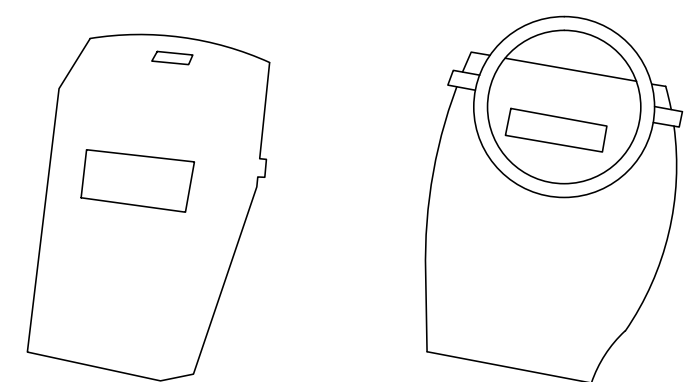

PANTALLA DE SOLDADOR (FILTRE ADEQUAT AL TIPO E INTENSITAT DE SOLDADURA)

Z:\1.- Feines Generals\Feines 2025\14.- Ajuntament L'Ampolla P. Maritim 3.- Annexos\10.- A10 Estudi De Seguretat I Salari A 9 Estudi Seguretat I Salari PIANOLS SSSSEGURIDAD Y SALUD DEL 2 AL 14.dwg

Z:\1.- Fases Generals\Fases 2025\4.- Ajuntament L'Ampolla P. Martim\3.- Annexos\10.- A10 Estudi De Seguretat I Salut\A 9 Estudi Seguretat I Salut\A 9 ANNEXOS S\SEGURETAT I SALUT DEL 2 AL 14.dwg

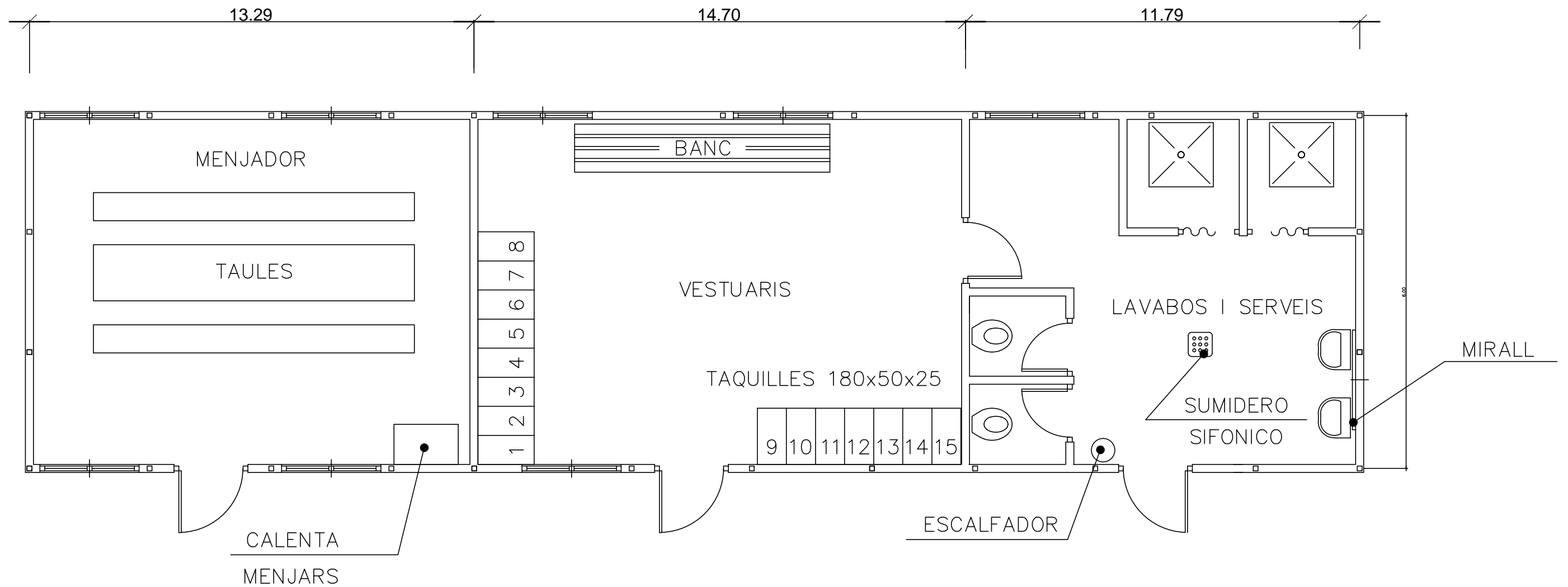

PLANTA INSTAL·LACIONS

MODEL DE INSTAL PER MENJADOR, VESTUARIS
I SERVEIS HIGIÈNICS DE OBRA
MÀXIMA DE TREBALLADORS PREVIST 15

PROMOTOR:



TÍTOL DEL PROJECTE:

PROJECTE DE RESTAURACIÓ I REPOSICIÓ DE PAVIMENT DE FUSTA
DEL PASSEIG MARÍTIM DE L'AMPOLLA.

Codi: 2544

L'Ampolla, Juny de 2025

ELS AUTORS:

Miquel A. Albacar Damian - E. Camins Canals i Ports.
Jordi Casanova Marín - E. Ciències Agronòmiques.
Mercè Albacar Damian - Dibuix Tècnic.
Manuel Álvarez Cobos - Delineant.

ALBACAR ENGINEERS, S.L

C/ Cristòfol Despuig, 21 3º 3ª 43500 Tortosa (Tarragona)
Tel/Fax: 977 44 28 91

Albacar Engineers



plànol: INSTAL·LACIONS D'HIGIENE.

escala: S/E
Din A3

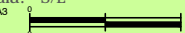

PLÀNOL NÚM.:

05
01 de 01

1- CONTACTES DIRECTES

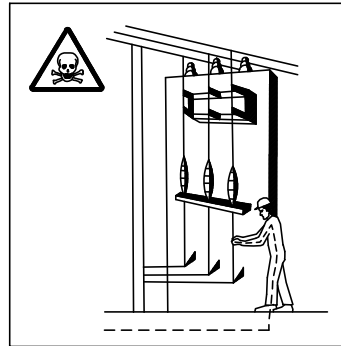

MANIPULACIÓ D'INSTAL·LACIONS



REPARACIÓ D'EQUIPS DE BAIXA TENSIÓ

2- CONTACTES INDIRECTES

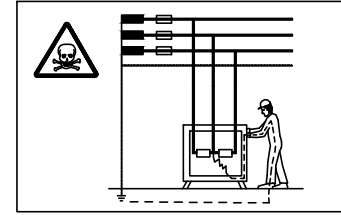

DEFECTES D'AISLLAMENT EN MAQUINES SEMSE PROTECCIÓ.

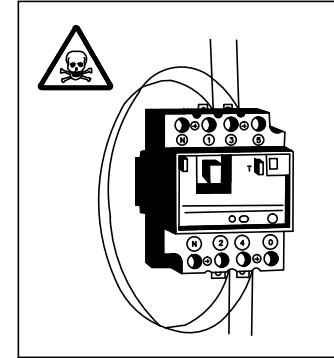

PONTEJAR ELEMENTS DE PROTECCIÓ.

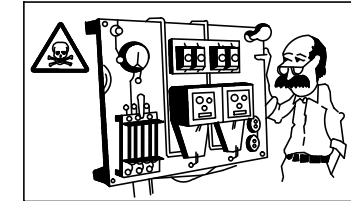

DEFECTES D'AISLLAMENT EN MAQUINES EL QUE EL SISTEMA DE PROTECCIÓ SE TROBA EN MAL ESTAT.

CALIBRAT O DISENYAT.

ESQUEMA TIPUS D'INSTAL·LACIÓ ELECTRICA D'OBRA
(A PARTIR DE L'ARMARI DE COMPTADORS)

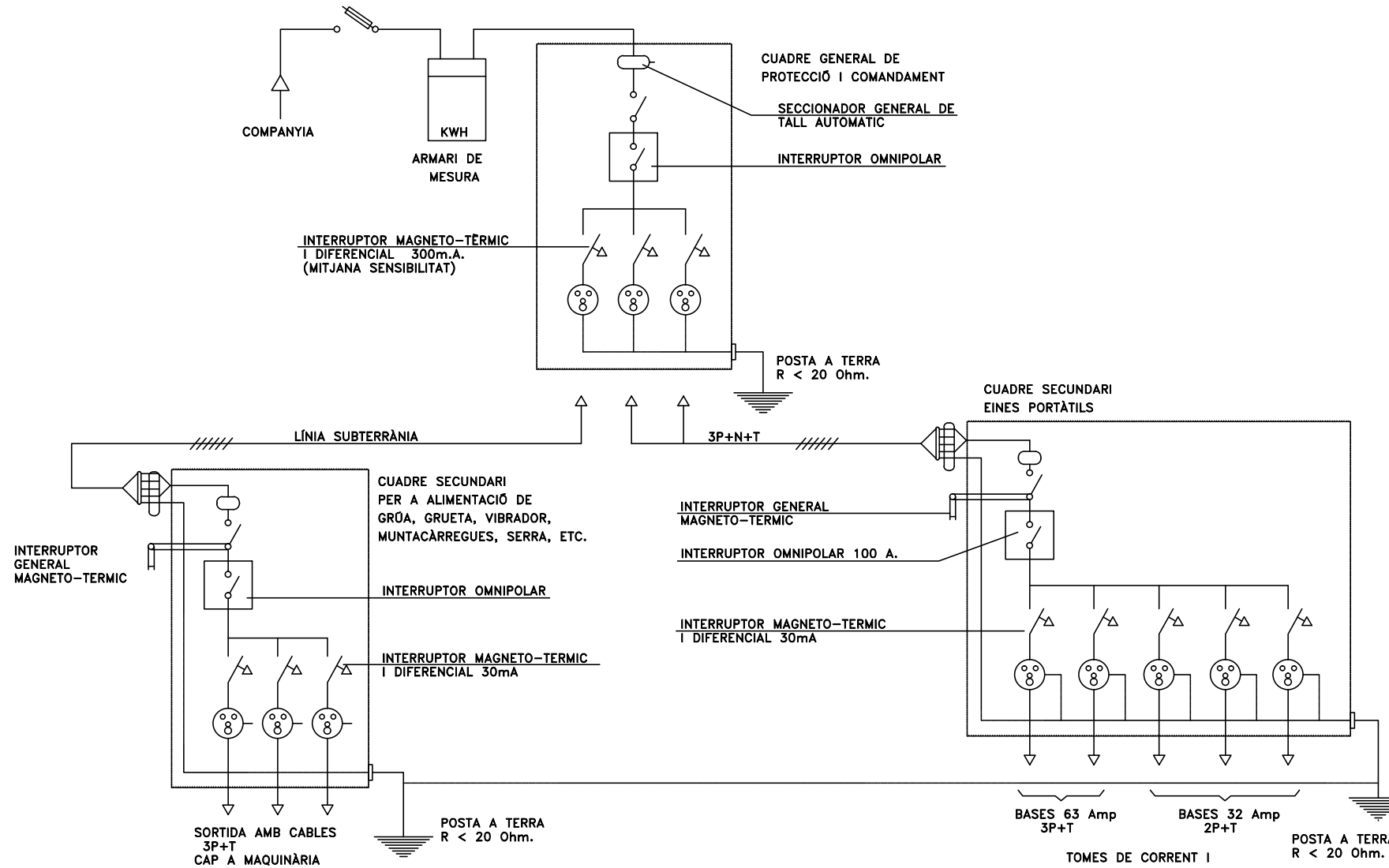

SISTEMES DE PROTECCIÓ

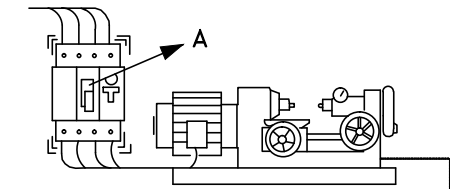

A -EL INTERRUPTOR DIFERENCIAL LIMITA LA INTENSITAT I EL TEMPS, L'DEFECTE.

B -LA POSADA A TERRA ENS LIMITA LA TENSIÓ DE DEFECTE A VALORS DE SEGURETAT.

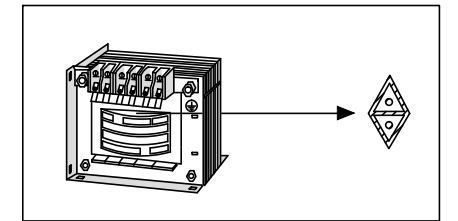

TRANSFORMADOR SEPARADOR DE CIRCUITS:

-NO HI HA UNIÓ ELECTRICA ENTRE EL CIRCUIT D'ALIMENTACIÓ I EL D'UTILITZACIÓ.

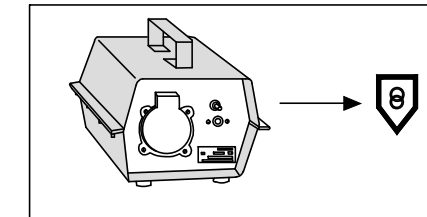

TENSIÓ DE SEGURETAT:

-AMB PETITES TENSIONS ES PRÀCTICAMENT IMPOSSIBLE CAUSAR MAL A LES PERSONES.

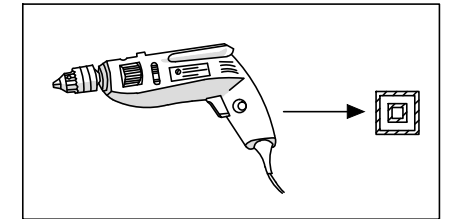

DOBLE AÏLLAMENT:

- EL CONTACTE NOMÉS ES PRODUCIRA EN EL CAS DE FALLADA DELS DOS AÏLLAMENTS.

- NO MANIPULEU LES INSTAL·LACIONS ELÈCTRIQUES SI NO ESTA PREPARAT I AUTORIZAT PER AIXÒ
- NO UTILITZEU AIGUA PER A APAGAR FOCES DE ORIGEN ELECTRIC.
- D'AVANT UNA PERSONA ELECTRITZDA NO TOCAR-LA DIRECTAMENT.

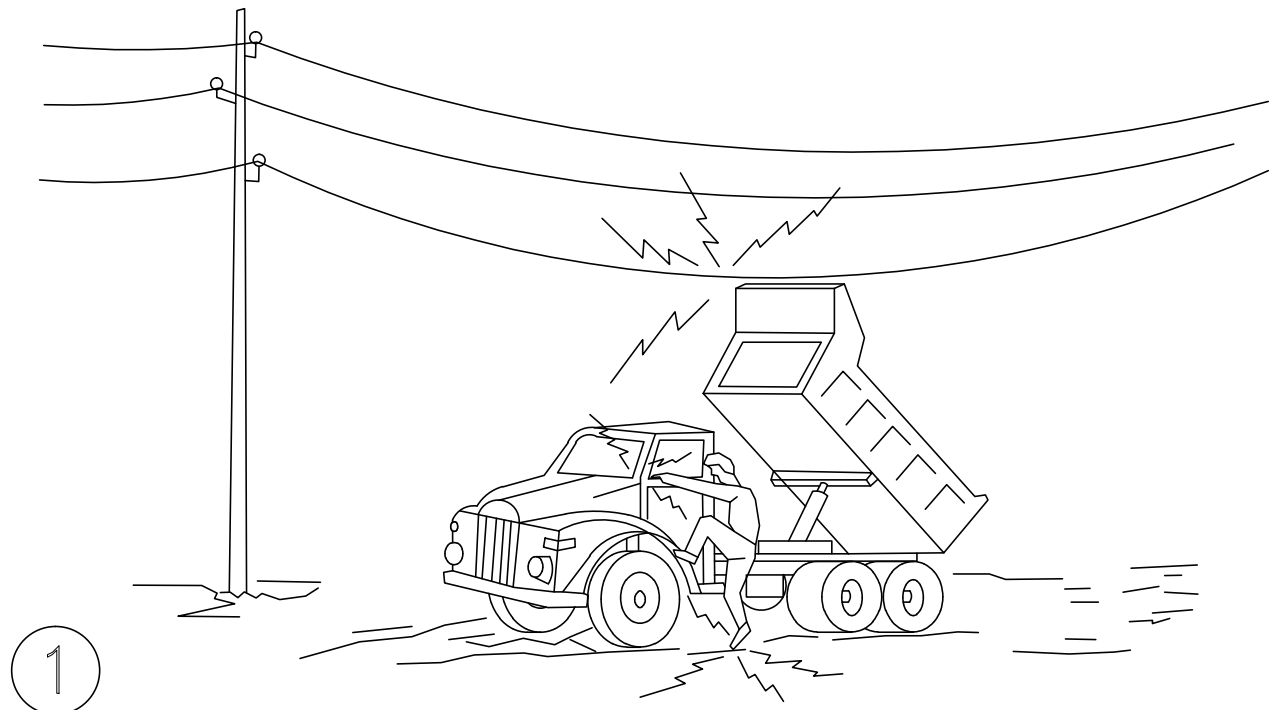

1

En cap cas baixi lentament

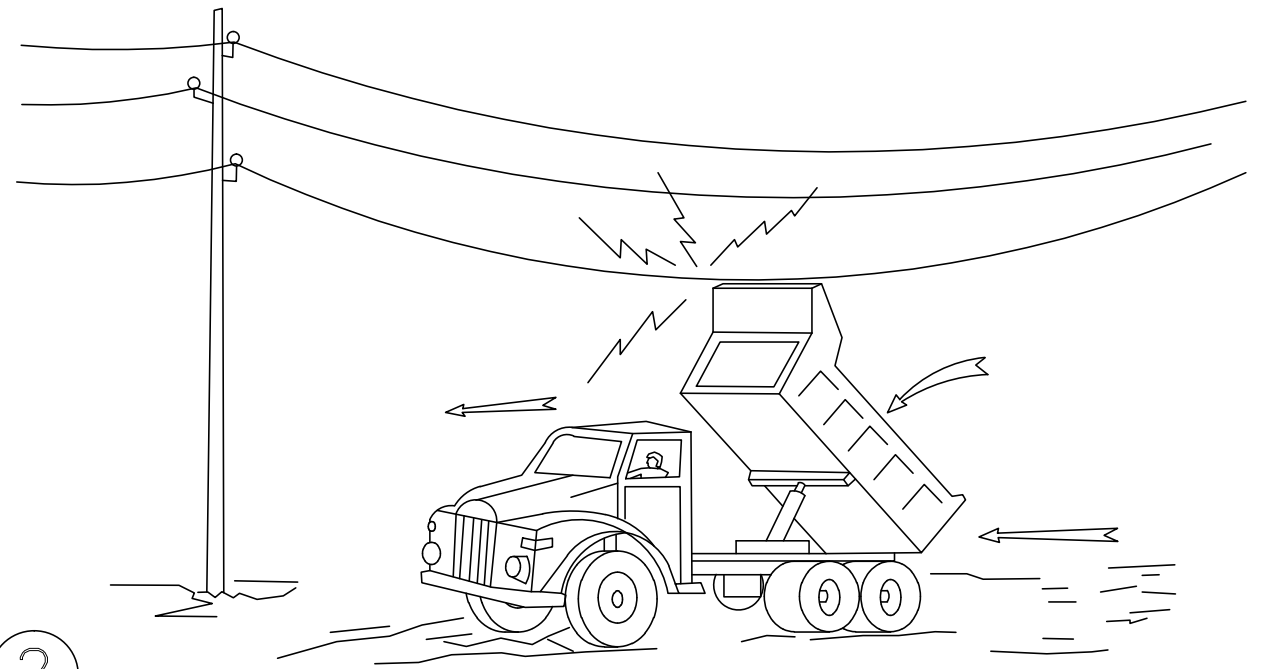

2

Si contacta, no surti de la cabina, intente en primer lloc baixar-lo i allunyar-se

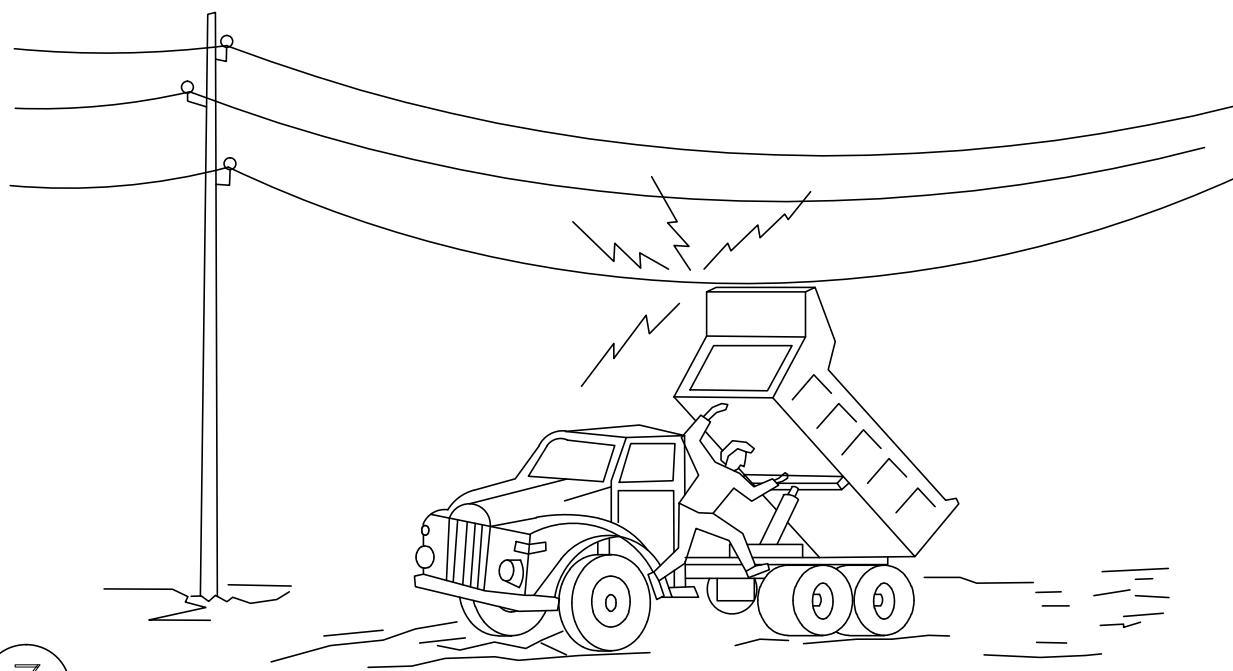

3

Si no aconseguix que baixi, salte del camió el més lluny possible

PROMOTOR:



TÍTOL DEL PROJECTE:

PROJECTE DE RESTAURACIÓ I REPOSICIÓ DE PAVIMENT DE FUSTA DEL PASSEIG MARÍTIM DE L'AMPOLLA.

Codi: 2544

L'Ampolla, Juny de 2025

ELS AUTORS:

Miquel A. Albacar Damian - E. Camins Canals i Ports.
Jordi Casanova Marín - E. Ciències Agronòmiques.
Mercè Albacar Damian - Dibuix Tècnic.
Manuel Àvarez Cobos - Delineant.

ALBACAR ENGINEERS, S.L

C/Cristòfol Despuig, 21 3º 3ª 43500 Tortosa (Tarragona)
Tel/Fax: 977 44 28 91



plànol: PROTECCIÓ EN PROXIMITAT DE LÍNIES AÈRIES ELÈCTRIQUES

escala: S/E
Din A3

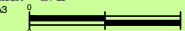

PLÀNOL NÚM.:

07
02 de 02

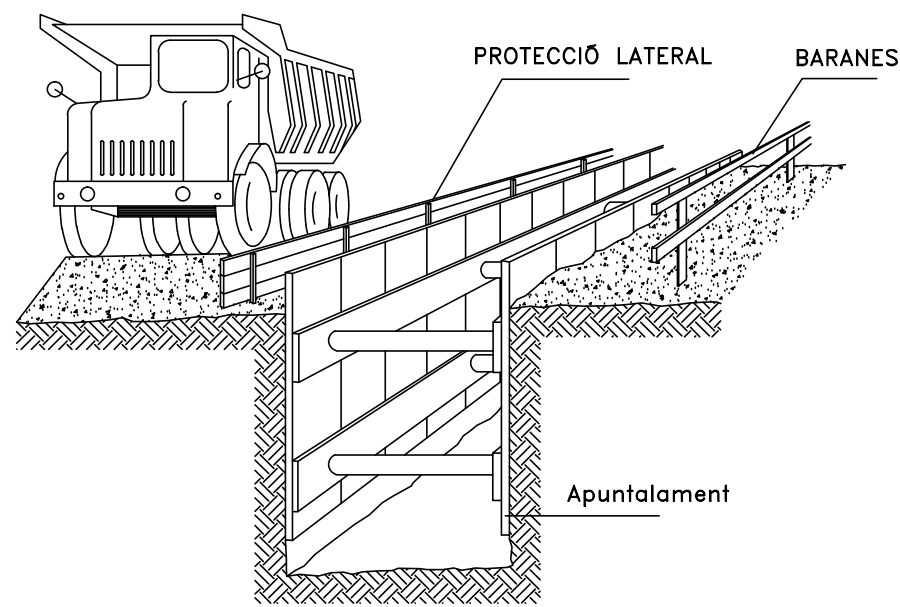

SANEJAMENT HORIZONTAL

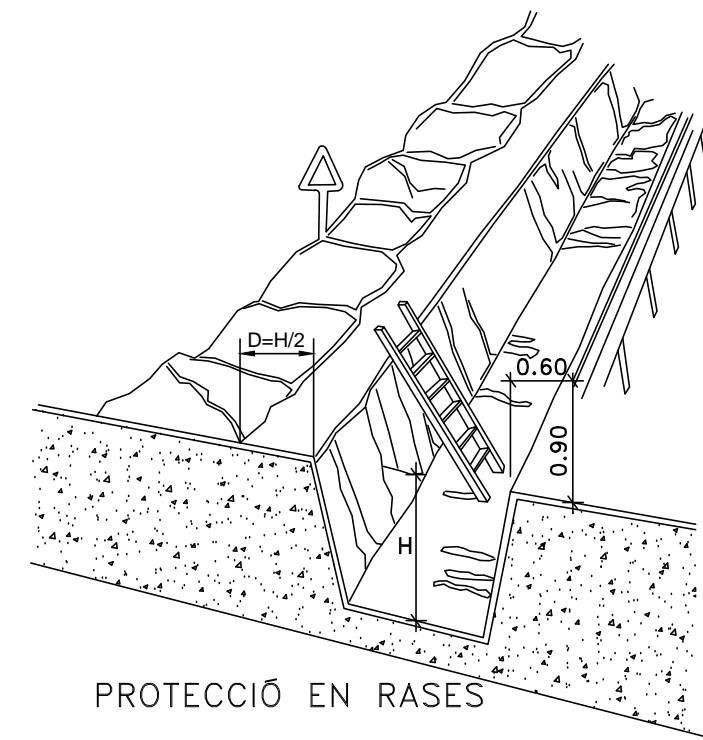
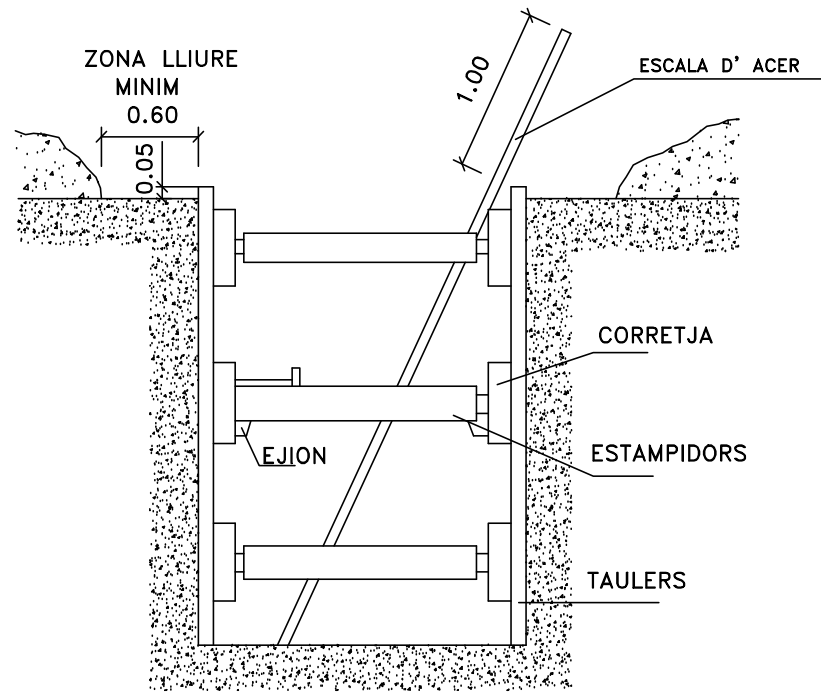

PROTECCIÓ EN RASES

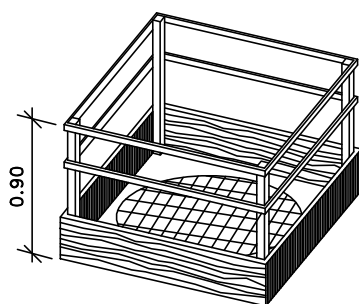

A BUITS I OBERTURA

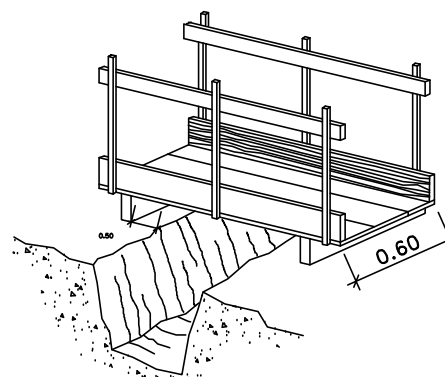

DETALL DE PASARELLA VIANANT

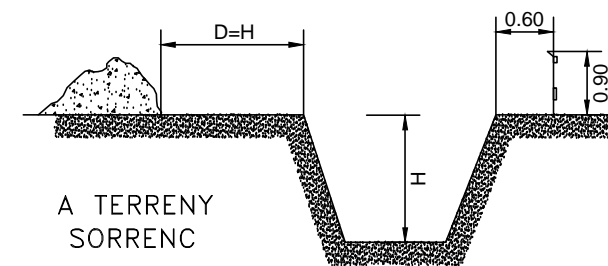

LÍMITS DE LLISCAMENT DE VEHICLES

D-DISTÀNCIA DE SEGURETAT VARIABLE SEGONS TERRENYS

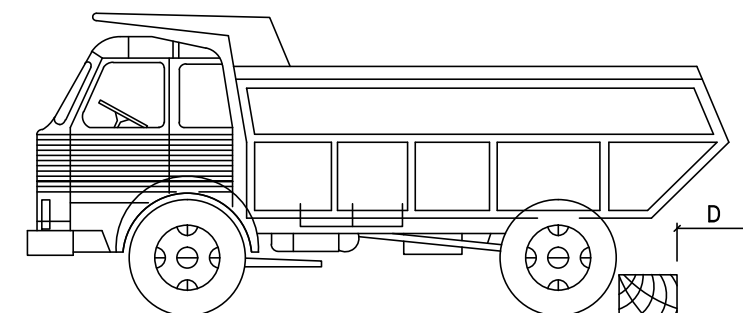
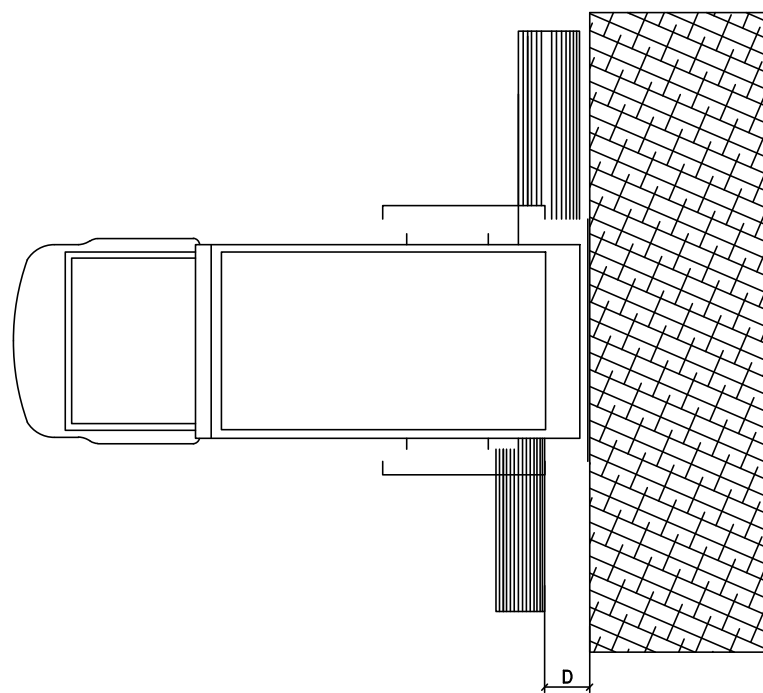

PROMOTOR:



TÍTOL DEL PROJECTE:
PROJECTE DE RESTAURACIÓ I REPOSICIÓ DE PAVIMENT DE FUSTA
DEL PASSEIG MARÍTIM DE L'AMPOLLA.

Codi: 2544

L'Ampolla, Juny de 2025

ELS AUTORS:

Miquel A. Albacar Damian - E. Camins Canals i Ports.
Jordi Casanova Marín - E. Ciències Agronòmiques.
Mercè Albacar Damian - Dibuix Tècnic.
Manuel Àvarez Cobos - Delineant.

ALBACAR ENGINEERS, S.L.

C/Cristòfol Despuig, 21 3º 3ª 43500 Tortosa (Tarragona)
Tel/Fax: 977 44 28 91



plànol: MESURES DE PROTECCIÓ EN RASES.

escala: S/E
Din A3



PLÀNOL NÚM.:

08

01 de 03

DISTÀNCIA AL TALÚS

TIPUS DE SOL.LICITACIONS	ANGLE DE TALÚS	
	$B > 60^\circ$	$B \leq 60^\circ$
CIMENTACIÓ	D	D
VIAL O ACOPIES EVENTUALS	D	D/2

DISTANCIA DEL TALÚS EN FUNCIONS DE LA SOL.LICITACIÓ

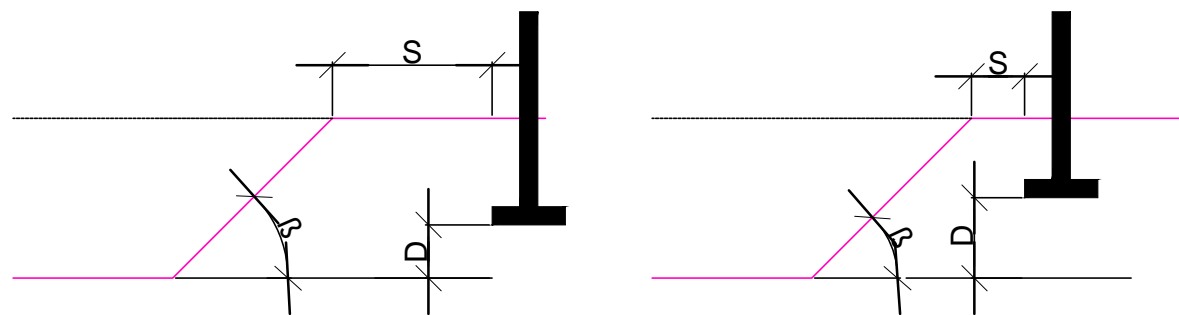

SOL.LICITACIÓ ESTÀTICA I DINÀMICA

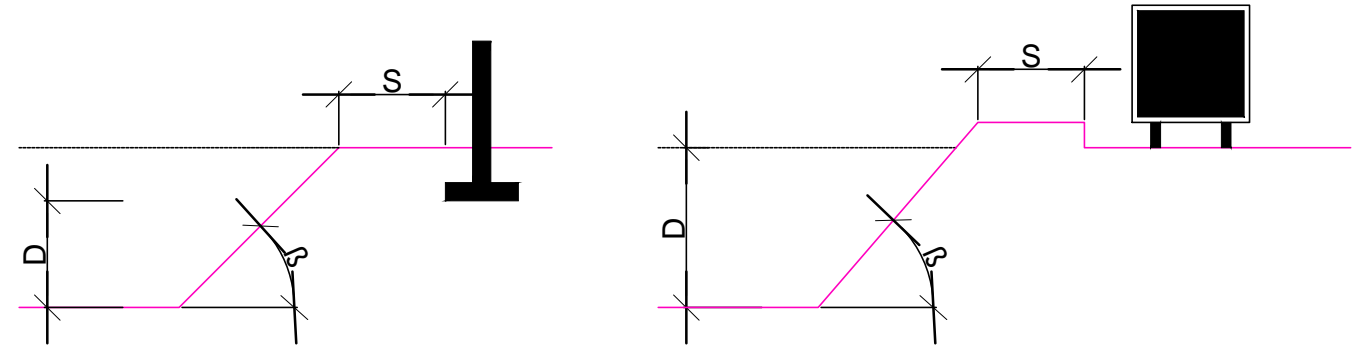

DISTANCIA AL TALÚS = ALTURA SOL.LICITACIONS

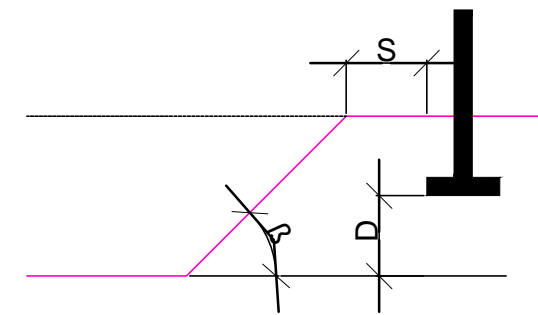

ESTREBADES EN FUNCIÓ DEL SÒL I LA PROFUNDITAT

TIPUS DE TERRENY	SOL.LICITACIONS	TIPUS DE TALL	PROFUNDITAT P DEL TALL EN m			
			< 1,30	1,30-2,00	2,00-2,50	> 2,50
COHESIU	SENSE SOL.LICITACIONS	RASA	*	LLEUGERA	SEMICOLAT	QUALLADA
	POU	POU	*	SEMICOLAT	QUALLADA	←←←←
	SOL.LICITACIONS VIAL	RASA	LLEUGERA	SEMICOLAT	QUALLADA	←←←←
	POU	POU	SEMICOLAT	QUALLADA	←←←←	
	SOL.LICITACIÓ DE CIMENTACIÓ	QUALSEVOL	QUALLADA	←←	←←	←←
SOLT	QUALSEVOL	QUALSEVOL	QUALLADA	←←	←←	←←

APUNTALAMENT LLEUGER

- SE COL.LOCA EL MATERIAL DE CONTENCIÓ DE FORMA REPARTIDA I COBRINT MENYS DEL 50% DE LA SUPERFICIE.
- POT UTILIZAR-SE EN TERRENYS ESTABLES I AMB PROFUNDITAT FINS 2.00m, SENSE SOL.LICITACIONS.

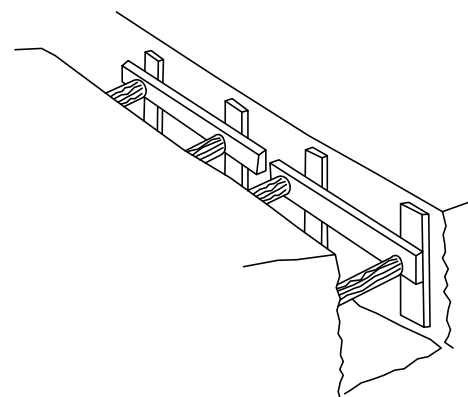

APUNTALAMENT SEMICOLAT

- SE EFECTUARÀ COM MÍNIM EN TERRENYS SENSE SOL.LICITACIONS I FINS UNA PROFUNDITAT DE 2.50m, O AMB PROFUNDITATS INFERIORS SI HI HA SOL.LICITACIONS.

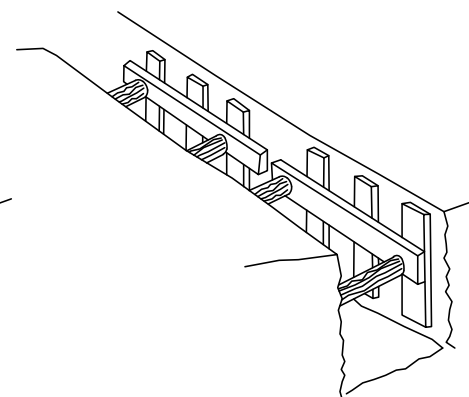

APUNTALAMENT QUALLADA

- SE INSTALA PARA CUBRIR TODA LA SUPERFICIE DE LES PARETS EXCAVADES, PER AL QUE ÉS ADECUADA PER A CASI LA TOTALITAT DE LES SITUACIONS I OFREREIX EL MÀXIM PERCENTAGE DE GARANTIES.

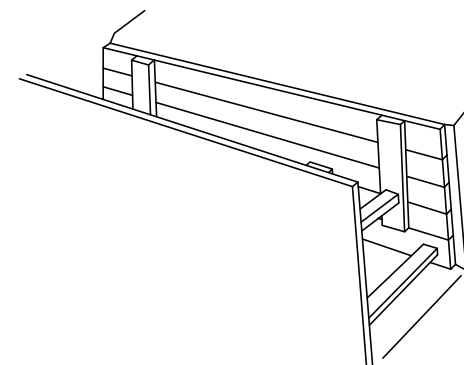

S= DISTANCIA A LA FORÇA, PES ESTÀTIC O DINÀMIC QUE AFECTA AL TALÚS
D= ALÇADA FINS LA FORÇA, PES ESTÀTIC O DINÀMIC QUE AFECTA AL TALÚS
B= ANGLE DEL TERRENY AL TALÚS A EXCAVAR

PROTECCIÓ RASES.

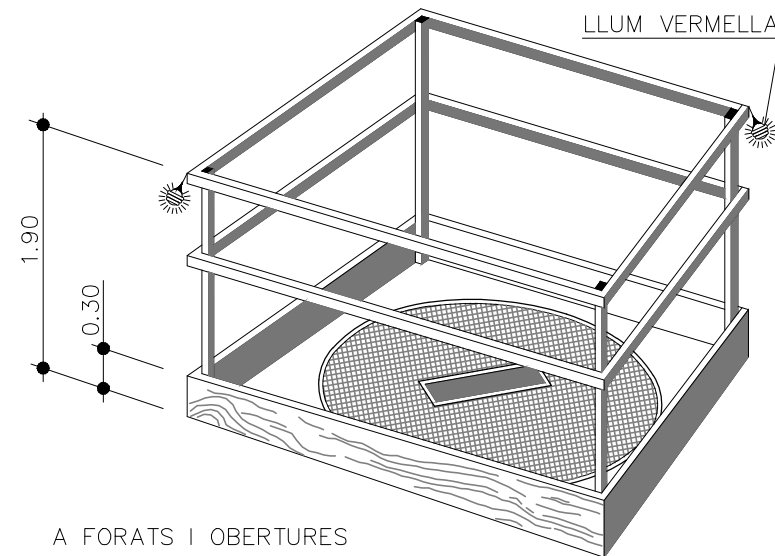
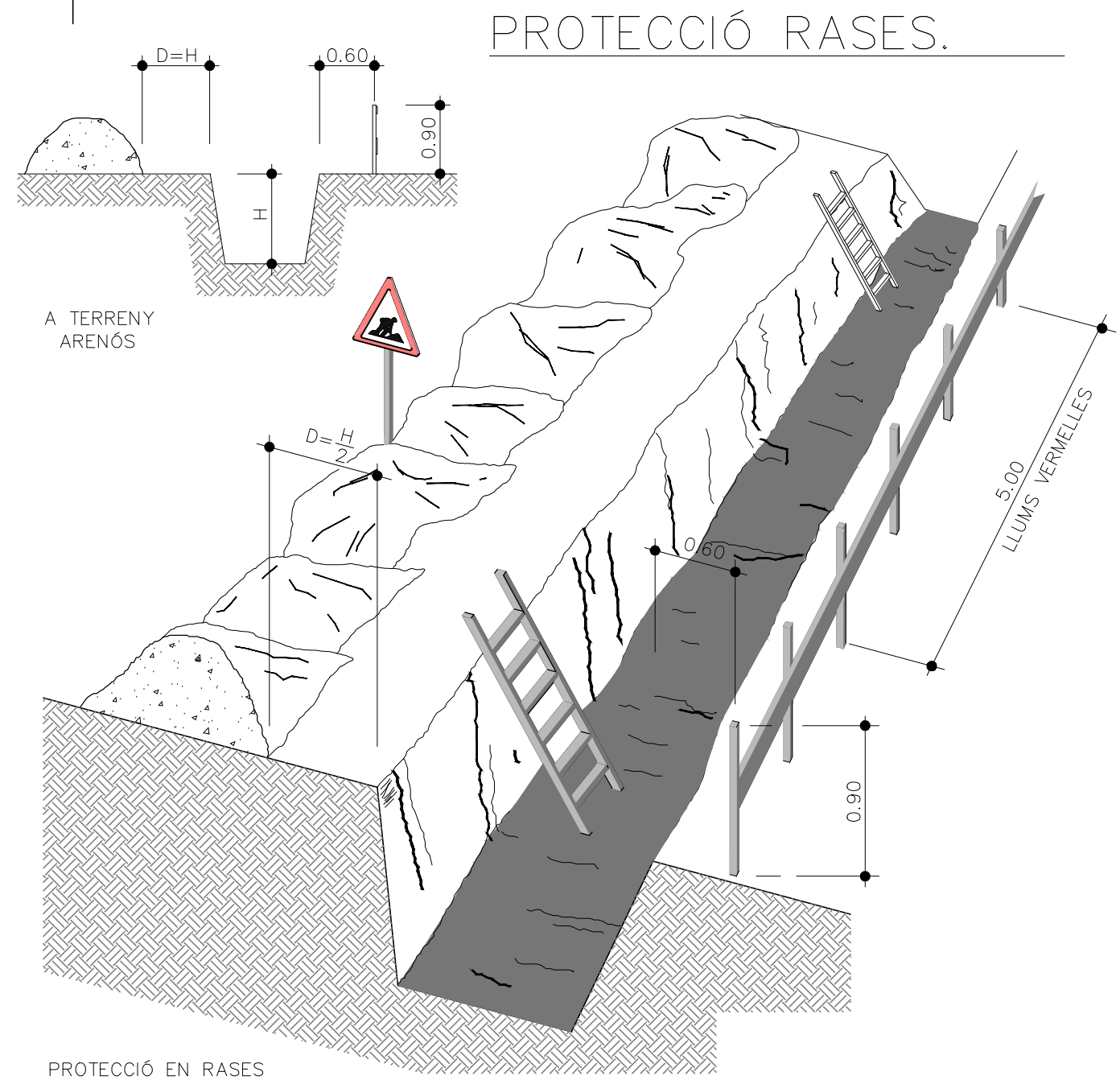
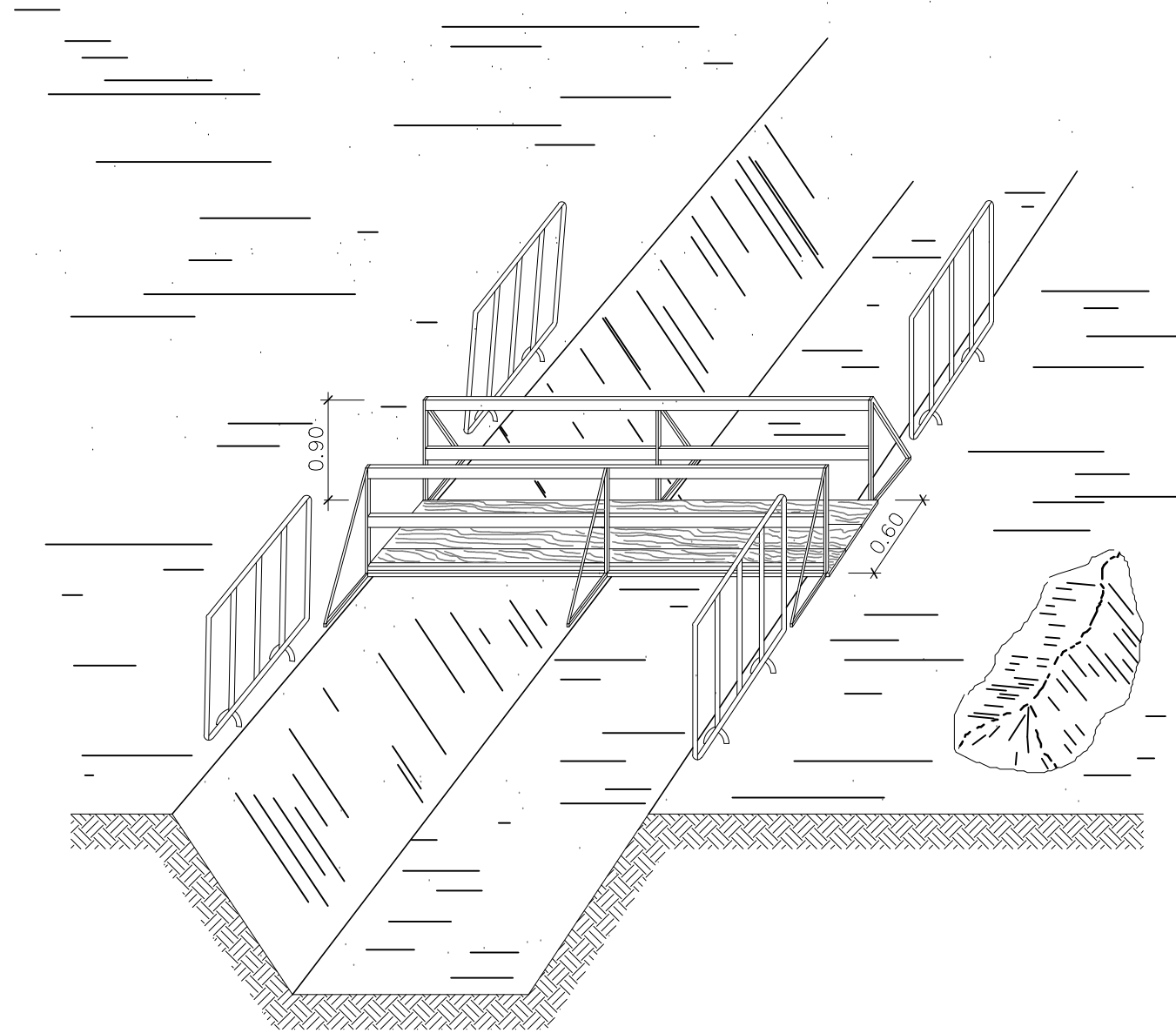

Z:\1.- Feeses Generals Feenes 2025\4.- Ajuntament L'Ampolla P. Maritim 3.- Annexos\10.- A10 Estudi De Seguretat I Salut\A 9 Estudi Seguretat I Salut\PANOLS SSSSEGURIDAD Y SALUD DEL 2 AL 14.dwg

PROMOTOR:



TÍTOL DEL PROJECTE:
PROJECTE DE RESTAURACIÓ I REPOSICIÓ DE PAVIMENT DE FUSTA
DEL PASSEIG MARÍTIM DE L'AMPOLLA.

Codi: 2544

L'Ampolla, Juny de 2025

ELS AUTORS:
Miquel A. Albacac Damian - E. Camins Canals i Ports.
Jordi Casanova Marín - E. Ciències Agronòmiques.
Mercè Albacac Damian - Dibuix Tècnic.
Manuel Avarez Cobos - Delineant.

ALBACAR ENGINEERS, S.L

C/Cristofol Despuig, 21 3º 3º 43500 Tortosa (Tarragona)
Telf/Fax: 977 44 28 91

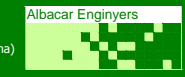

plànol: MESURES DE PROTECCIÓ EN RASES.

escala: S/E

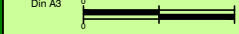

PLÀNOL NÚM.:

08

03 de 03

SOLDADURA ELECTRICA



- USE MATERIAL DE PROTECCIÓ PERSONAL:
- PANTALLA DE MÀ O DE CAP
 - ULLERES DE PROTECCIÓ CONTRA PROJECCIONS
 - MANDIL
 - GUANTS
 - POLAINES

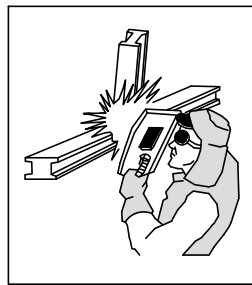

- SI SE TREBALLA PER SOBRE DEL CAP ES NECESSARI PROTEGIR, ADEMES DE ESTE EL CCOLL I ALTRES PARTS QUE PUGUEN QUEDAR EXPOSADES A LES PARTICULES INCANDESCENTS

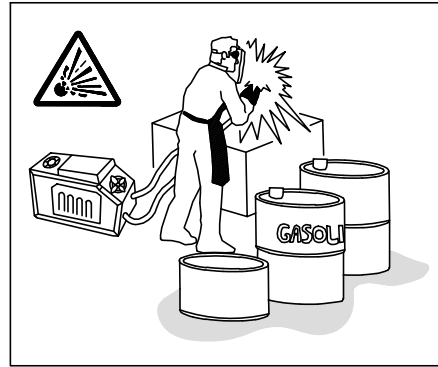

- NO SOLDE PROP DE RECIPIENTS QUE CONTINGUEN O HAGIN CONTINGUT PRODUCTES INFLAMABLES. POTS PROVOCAR UNA EXPLOSIÓ.
- VIGILI ON CAUEN LES XISPES O MATERIAL FOS. QUAN SIGUE NECESSAI SOLDAR PER SOBRE DEL MATERIAL COMBUSTIBLE PROTEJEIXI'L AMB UNA LONA IGNÍFUGA.



AÏLLAMIENT DEL LLOC DE SOLDADURA:

- QUAN EL LLOC ES FIX, ES PROTEGIRA PER UNA CORTINA INCANDESCENT.
- EXTRACCIÓ DE FUM.
 - SE DISPONDRÀ DE UN EXTINTOR PROP DE LA CABINA DE SOLDADURA.

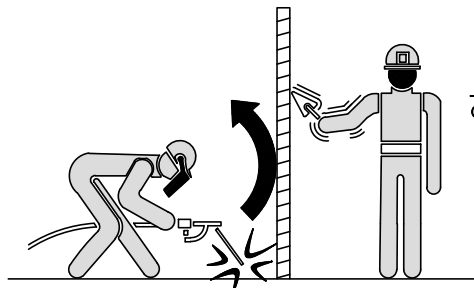

- EVITAR L'EXPOSICIÓ A RADIACIONS DE QUAISEVOL OPERARI QUE NO DISPOSE DE LAS ADECUADAS PROTECCIONES.

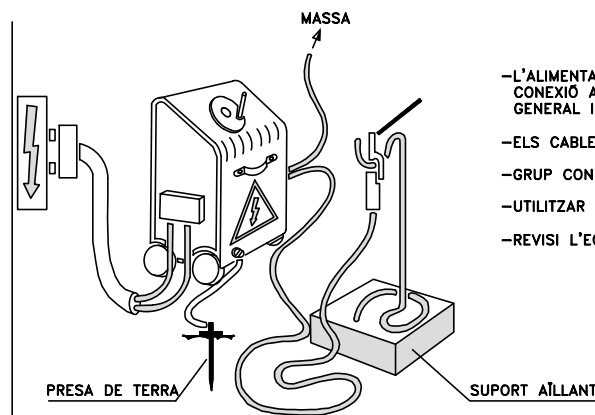

- L'ALIMENTACIÓ ES REALITZARA MIJANÇANT CONEXIÓ A TRAVÉS DEL CUADRE ELECTRIC GENERAL I LES SEVES PROTECCIONES.
- ELS CABLES SIRAN DE LA MATEIXA SECCIÓ.
- GRUP CONECTAT PRESA DE TERRA.
- UTILITZAR MÀNEGUES EN BON ESTAT.
- REVISI L'EQUIP.

SOLDADURA OXIACETILENICA Y OXITALL

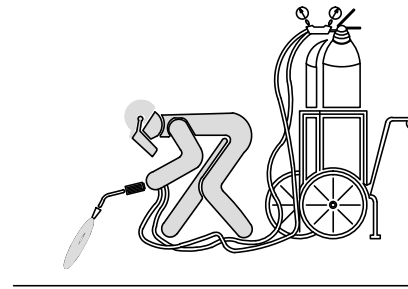

- LES BOMBONES DE ACETILÉ I OXIGEN SEMPRE S'UTILITZARAN EN POSICIÓ VERTICAL.
- S'ASSEGURARA CONTRA CAIGUESS I COPS.

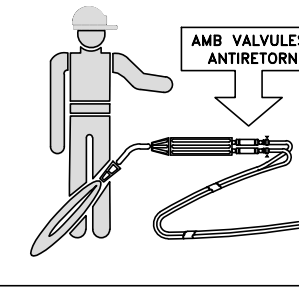

- PER A EVITAR EL RETROCES, ES PRECIS QUE L'EQUIP VAGI PROVIST DE VALVULES ANTIRETORN DE FLAMES.

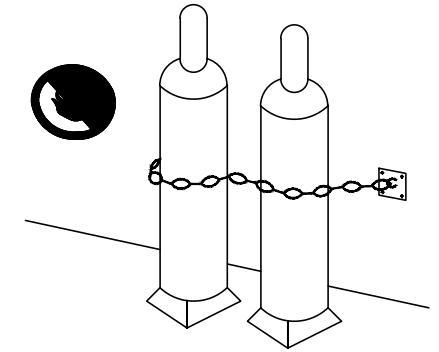

- NO EXISTIRAN EN LES PROXIMITATS DE LAS BOMBONES, MATERIALS INFLAMABLES, NI FRONTS DE CALOR.

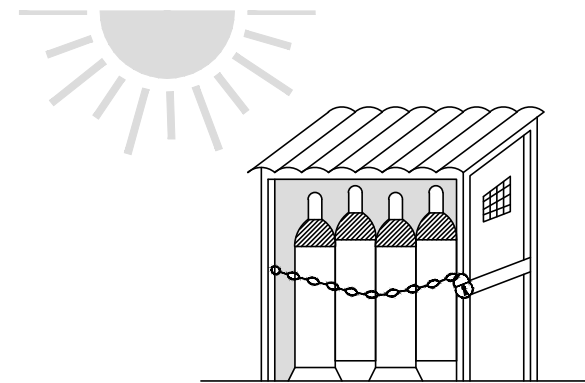

MAGATZEM

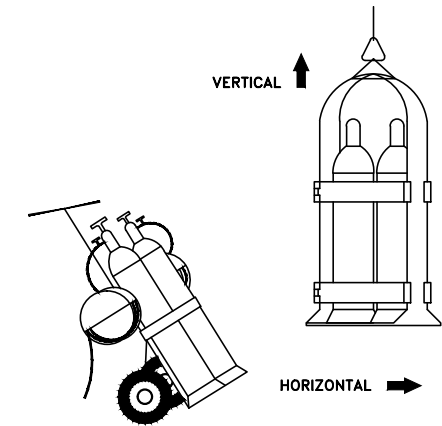

TRANSPORT

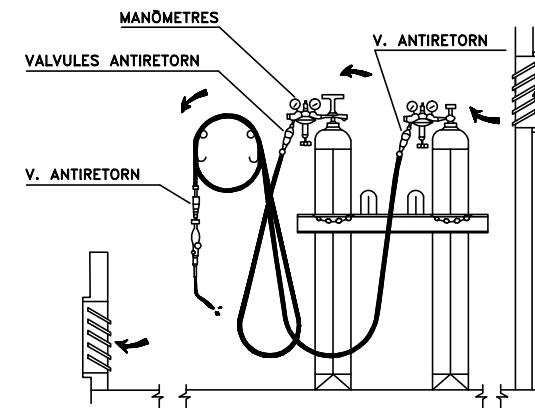

- EMMAGATZEMA LES BOMBONES EN POSICIÓ VERTICAL, EN UN LOCAL VENTILAT I NO EXPOSADES AL SOL.
- VIGILI LA POSSIBLE EXISTENCIA DE FUGES EN LA MÀNEGA I AIXETES.
- LES MÀNEGUES SE RECULLIRAN EN CARRETS CIRCULARS.
- ELS ENCENEDORS ANIRAN PROVEÏTS DE VALVULAS ANTIRETORN.

PROMOTOR:



TÍTOL DEL PROJECTE:

PROJECTE DE RESTAURACIÓ I REPOSICIÓ DE PAVIMENT DE FUSTA DEL PASSEIG MARÍTIM DE L'AMPOLLA.

Codi: 2544

L'Ampolla, Juny de 2025

ELS AUTORS:

Miquel A. Albacar Damian - E. Camins Canals i Ports.
Jordi Casanova Marín - E. Ciències Agronòmiques.
Mercè Albacar Damian - Dibuix Tècnic.
Manuel Àvarez Cobos - Delineant.

ALBACAR ENGINEERS, S.L

C/Cristòfol Despuig, 21 3º 3ª 43500 Tortosa (Tarragona)
Tel/Fax: 977 44 28 91

Albacar Engineers



plànol: MESURES EN SOLDADURES.

escala: S/E
Din A3



PLÀNOL NÚM.:

09
01 de 01

DEFINICIÓ:

Un recinte confinat és qualsevol espai amb obertures limitades d'entrada i sortida, i ventilació natural desfavorable, en el qual poden acumular-se contaminants tòxics o inflamables o tenir una atmosfera deficient en oxigen i que no està concebut per a una ocupació continuada per part del treballador.

Els accidents en aquests espais, en la seva majoria mortals per falta d'oxigen, no tenen lloc per no reconèixer els riscos presents, ocorrent un 60% de les morts per aquest motiu durant l'auxili immediat a les mates.

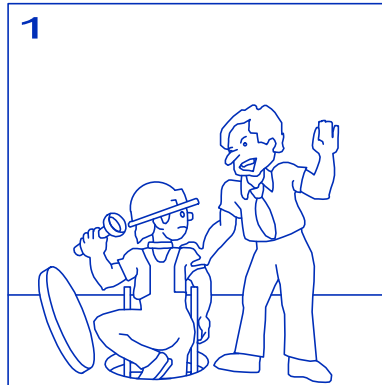

1) Inspecció al treballador per a la identificació de l'espai confinat i la presa de consciència dels riscos i la seva prevenció. No entrar sense autorització prèvia

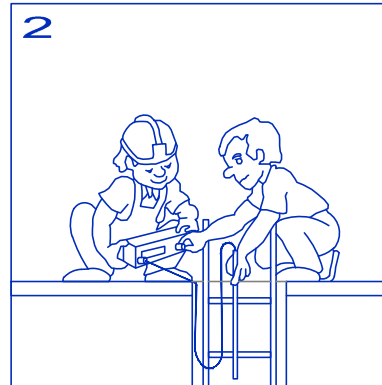

2) Neteja, mesurament i evacuació de l'ambient interior, per personal qualificat, per a determinar la seva perillositat.

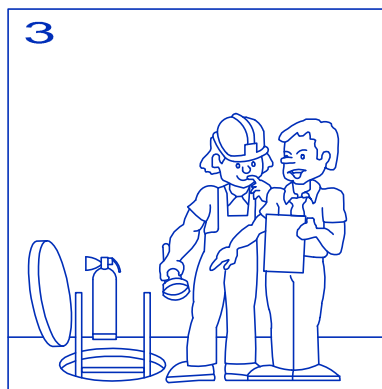

3) Complimentació d'autorització d'entrada i adopció de les mesures preventives.

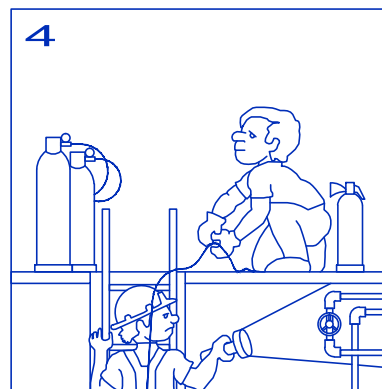

4) Entrada en les condicions establertes i amb els mitjans i equips adequats (ventilació suficient, proteccions personals, escala, corda de salvament subjecta des de l'exterior etc.)

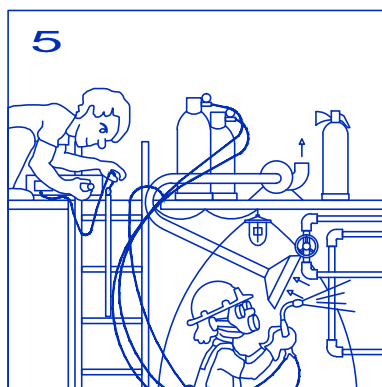

5) Control des de l'exterior de la situació durant tot el temps de treball, amb mesurament continuat de l'atmosfera interior.

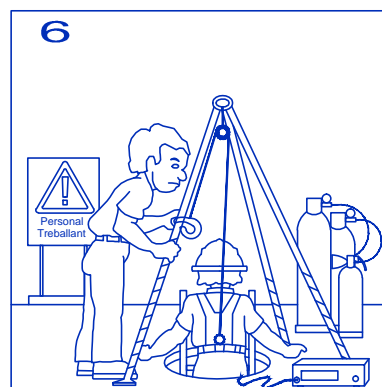

6) Ensinistrament i planificació enfront d'un eventual rescat o emergència.

LLOCS MAS FREQUENTS:

- CISTERNES I POUS
- CLAVAGUERES
- SOTERRANIS I GOLFES
- CISTERNES I DIPÒSITS
- REACTORS QUÍMICS
- BODEGUES DE VAIXELL
- FURGONS
- SITGES
- ARQUETES SUBTERRÀNIES
- TÚNELS
- DESGUACE VAIXELLS I FUSELLATGE
- CONDUCTES AIRE CONDICIONAT
- GALERIES DE SERVEIS
- FOSES

MOTIUS D'ACCÉS:

- CONSTRUCCIÓ
- REPARACIÓ NETEJA
- PINTURA
- INSPECCIÓ
- RESCAT ETC.

RISCOS GENERALS:

- EMPRESONATS ELECTROCUCIÓ
- CAIGUDES
- RISCOS POSTURALS
- PROBLEMES DE COMUNICACIÓ
- AMBIENT FÍSIC
 - FRED I CALOR
 - SOROLL
 - VIBRACIONS
 - IL.LUMINACIÓ

RIESCOS ESPECÍFICS:

ASFIXIA:

L'aire conté sobre un 20% d'oxigen. Si aquest es redueix al 18% poden produir ja símptomes d'asfíxia. A nivells del 10-14% i en pocs segons els efectes poden ser greus, fins i tot la mort.

Les causes més freqüents d'aquesta disminució d'oxigen són per: consum d'aquest a causa de fermentacions, oxidacions, combustió, respiració, etc, o desplaçament d'aire per altres gasos com ara argó o anhídrid carbònic.

INCENDI O EXPLOSIÓ:

Si s'aporta un focus d'ignició, per vapors inflamables o pols combustible a concentracions superiors al 20% del límit inferior d'inflamabilitat, així com l'augment d'oxigen en l'aire, poden originar un incendi o explosió.

Les causes d'això poden ser: evaporació de dissolvent, càrrega i descàrrega de cereals, focus calorífics, enriquiment de l'atmosfera en oxigen, etc.

INTOXICACIÓ:

La concentració de productes tòxics per sobre dels límits d'exposició permissibles poden produir intoxicacions o malalties.

EXCAVACIÓ AMB MÀQUINES FINES
ARRIBAR A 1m. SOBRE CANONADA

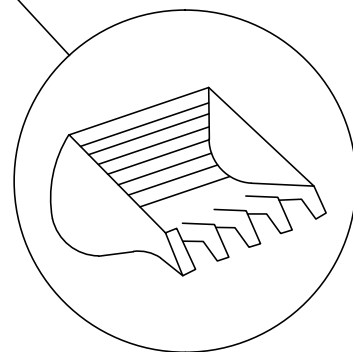

MARTELL TRENCADOR
0.50m. SOBRE CANONADA

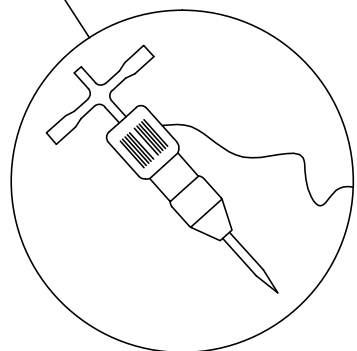

EXCAVACIÓ MANUAL

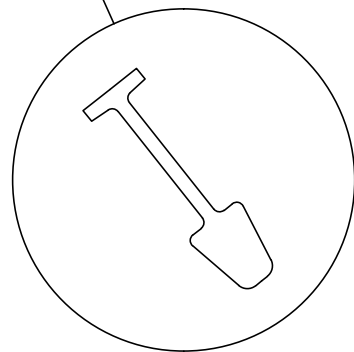

DISTÀNCIES MÀXIMES DE SEGURETAT RECOMANABLES EN TREBALLS D'EXCAVACIÓ SOBRE CONDUCCIONS DE GAS I ELECTRICITAT

PERILL
CANONADES
DE GAS

PERILL
CABLES D'ALTA
TENSIÓ

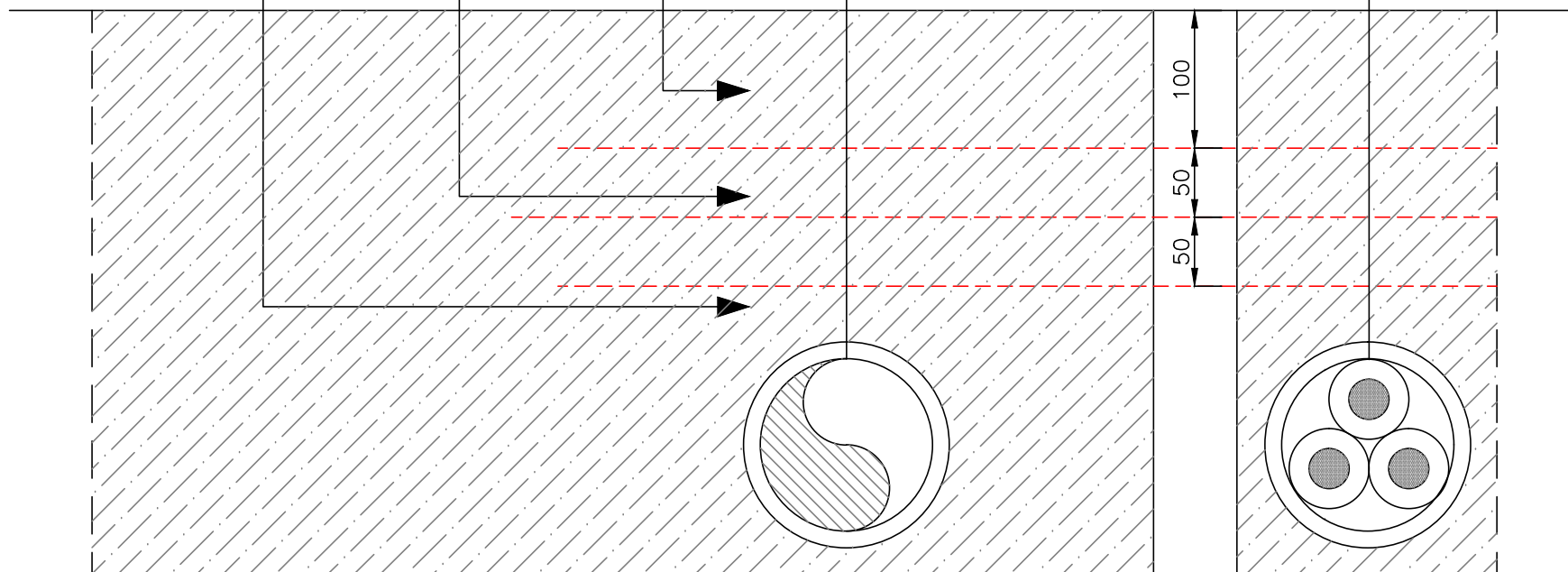

Z:\1.- Feeses Generals Feines 2025\4.- Ajuntament L'Ampolla P. Maritim 3.- Annexos\10.- AUI Estudi De Seguretat I Salari A 9 Estudi Seguretat I Salari A 9 Estudi Seguretat I Salari A 9 Estudi Seguretat I Salari A 9

PROMOTOR:



TÍTOL DEL PROJECTE:
PROJECTE DE RESTAURACIÓ I REPOSICIÓ DE PAVIMENT DE FUSTA
DEL PASSEIG MARÍTIM DE L'AMPOLLA.

Codi: 2544

L'Ampolla, Juny de 2025

ELS AUTORS:
Miquel A. Albacar Damian - E. Camins Canals i Ports.
Jordi Casanova Marín - E. Ciències Agronòmiques.
Mercè Albacar Damian - Dibuix Tècnic.
Manuel Álvarez Cobos - Delineant.

ALBACAR ENGINEERS, S.L

C/ Cristòfol Despuig, 21 3º 3ª 43500 Tortosa (Tarragona)
Tel/Fax: 977 44 28 91

Albacar Engineers



plànol: MESURES EN LÍNIES ELÈCTRIQUES SUBTERRÀNIES

PLÀNOL NÚM.:

11

01 de 01

escala: S/E
Dm A3



SENYALS DE PERILL		
CLAU	SENYAL	DENOMINACIÓ
TP-3		SEMAFORS
TP-13a		CORBA PERILLOSA CAP LA DRETA
TP-13b		CORBA PERILLOSA CAP L'ESQUERRA
TP-14a		CORBES PERILLOSES CAP LA DRETA
TP-14b		CORBES PERILLOSES CAP L'ESQUERRA
TP-15		PERFIL IRREGULAR

SENYALS DE PERILL		
CLAU	SENYAL	DENOMINACIÓ
TP-15a		RESALT
TP-15b		CORBA PERILLOSA CAP BADEN
TP-17		CORBA PERILLOSA CAP ESTRENYIMENT DE CALÇADA
TP-17a		ESTRENYIMENT DE CALÇADA PER LA DRETA
TP-17b		ESTRENYIMENT DE CALÇADA PER L'ESQUERRA
TP-18		OBRES

SENYALS DE PERILL		
CLAU	SENYAL	DENOMINACIÓ
TP-19		PAVIMENT DESLLISANT
TP-25		CIRCULACIÓ EN ELS DOS SENTITS
TP-26		DESPRENDIMENTS
TP-28		PROJECCIÓ DE GRAVETA
TP-30		ESGLAÓ LATERAL
TP-50		ALTRES PERILLS

SENYALS DE REGLAMENTACIÓ I PRIORITAT		
CLAU	SENYAL	DENOMINACIÓ
TR-205		LIMITACIÓ DE ALÇADA
TR-301		VELOCITAT MÀXIMA
TR-302		GIR A LA DRETA PROHIBIT
TR-303		GIR A L'ESQUERRA PROHIBIT
TR-305		ADELANTAMENT PROHIBIT
TR-306		ADELANTAMENT PROHIBIT A CAMIONS

SENYALS DE REGLAMENTACIÓ I PRIORITAT		
CLAU	SENYAL	DENOMINACIÓ
TR-5		PRIORITAT AL SENTIT CONTRARI
TR-6		PRIORITAT RESPECTE AL SENTIT CONTRARI
TR-101		ENTRADA PROHIBIDA
TR-106		ENTRADA PROHIBIDA A VEHICLES DESTINATS AL TRANSPORT DE MERCANCIES
TR-201		LIMITACIÓ DE PES
TR-204		LIMITACIÓ DE AMPLADA

SENYALS DE REGLAMENTACIÓ I PRIORITAT		
CLAU	SENYAL	DENOMINACIÓ
TR-308		ESTACIONAMENT PROHIBIT
TR-400a		SENTIT OBLIGATORI
TR-400b		SENTIT OBLIGATORI
TR-401a		PAS OBLIGATORI
TR-401b		PAS OBLIGATORI
TR-500		FI DE PROHIBICIONS

SENYALS DE INDICACIÓ		
CLAU	SENYAL	DENOMINACIÓ
TS-800		DISTANCIA AL COMENÇAMENTO DEL PERILL O PRESCRIPCIÓ
TS-810		LONGITUD DE TRAM PERILLOS O SUBJECTE DE PRESCRIPCIÓ
TS-860		PANEL GENERIC AMB LA INSCRIPCIÓ QUE CORRESPONGUI

SENYALS DE INDICACIÓ		
CLAU	SENYAL	DENOMINACIÓ
TR-210 bis		CARTELL CROQUIS
TS-220		PRESENYALITZACIÓ DE DIRECCIONS

SENYALS MANUALS		
CLAU	SENYAL	DENOMINACIÓ
TM-1		BANDERA ROJA
TM-2		DISC BLAU DE PAS PERMITIT
TM-3		DISC DE STOP O PAS PROHIBIT

SENYALS DE REGLAMENTACIÓ I PRIORITAT		
CLAU	SENYAL	DENOMINACIÓ
TR-501		FI DE LIMITACIÓ DE VELOCITAT
TR-502		FI DE PROHIBICIÓ DE ADELANTAMENT
TR-503		FI DE PROHIBICIÓ DE ADELANTAMENT PER A CAMIONS

Z:\1.- Feines Generals\Fines 2025\4.- Ajuntament L'Ampolla.P. Maritim 3.- Annexos\10.- A10 Estudi De Seguretat I Salut\PANONIS SSSSEGURIDAD Y SALUD DEB. 2 AL 14.dwg

SENYALS DE INDICACIÓ

CLAU	SENYAL	DENOMINACIÓ
TS-52		REDUCCIÓ DE UN CARRIL PER LA DRETA (3 a 2)
TS-53		REDUCCIÓ DE UN CARRIL PER L'ESQUERRA (3 a 2)
TS-54		REDUCCIÓ DE UN CARRIL PER LA DRETA (2 a 1)
TS-55		REDUCCIÓ DE UN CARRIL PER L'ESQUERRA (2 a 1)

SENYALS DE INDICACIÓ

CLAU	SENYAL	DENOMINACIÓ
TS-60		DESVIAMENT D'UN CARRIL PER CALÇADA OPOSADA
TS-61		DESVIAMENT D'UN CARRIL PER CALÇADA OPOSADA, MANTENINT ALTRE PER LA D'OBRES
TS-62		DESVIAMENT DE DOS CARRIL PER CALÇADA OPOSADA
TS-210		CARTELL CROQUIS

ELEMENTS DE ABALISAMENT REFLECTANTS

CLAU	SENYAL	DENOMINACIÓ
TB-1		PANELL DIRECCIONAL ALT
TB-2		PANELL DIRECCIONAL ESTRET
TB-3		PANELL DOBLE DIRECCIONAL ALT
TB-4		PANELL DOBLE DIRECCIONAL ESTRET
TB-5		PANELL DE ZONA EXCLUSIVA AL TRAFIC
TB-6		CON
TB-7		PIQUET

ELEMENTS DE ABALISAMENT REFLECTANTS

CLAU	SENYAL	DENOMINACIÓ
TB-8		BALISA DE VORA DRETA
TB-9		BALISA DE VORA ESQUERRA
TB-10		CAPTAFARO COSTAT DRET I ESQUERRA
TB-11		FITA DE VORA REFLEXIU I LLUMINISCENT
TB-12		MARCA VIÀRIA TARONJA
TB-13		GARLANDA
TB-14		BASTIDOR MÒBIL

OBRAS QUE OCUPAN UN ARCEN.

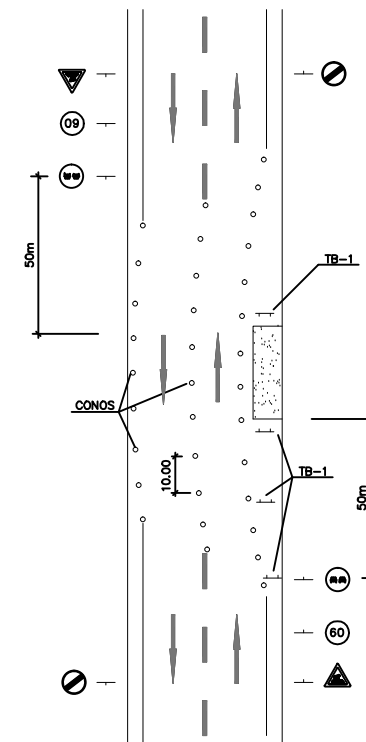

ELEMENTS LLUMINOSOS

CLAU	SENYAL	DENOMINACIÓ
TL-1		SEMAFOR (TRICOLOR)
TL-2		LLUM AMBAR INTERMITENT
TL-3		LLUM AMBAR ALTERNATIVAMENT INTERMITENT
TL-4		TRIPLE LLUM AMBAR INTERMITENT
TL-5		DISC LLUMINOS MANUAL DE PAS PERMITIT
TL-6		DISC LLUMINOS MANUAL DE STOP O PAS PROHIBIT
TL-7		LINEA DE LLUMS GROGUES FIXES

ELEMENTS LLUMINOSOS

CLAU	SENYAL	DENOMINACIÓ
TL-8		CASCADA LLUMINOSA (LLUM APARENTMENT MÒBIL)
TL-9		TUB LLUMINOSO (LUM APARENTMENT MÒBIL)
TL-10		LLUM GROGA FIXA
TL-11		LLUM ROJA FIXA

ELEMENTS DE DEFENSA

CLAU	SENYAL	DENOMINACIÓ
TD-1		BARRERA DE SEGURITAT RIGIDA O PORTATIL
TD-2		BARRERA DE SEGURITAT METALICA

SENYALITZACIÓ D'OBRES

OBRAS QUE OCUPEN DOS VIES COMPLETES.

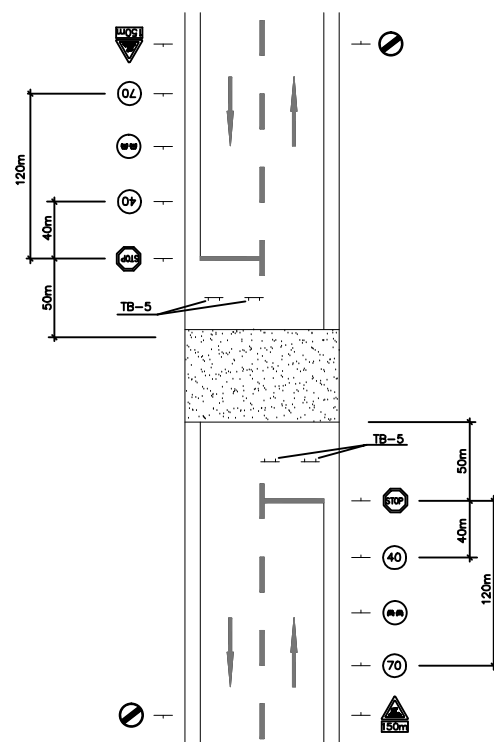

OBRAS QUE OCUPEN UNA VIA COMPLETA.

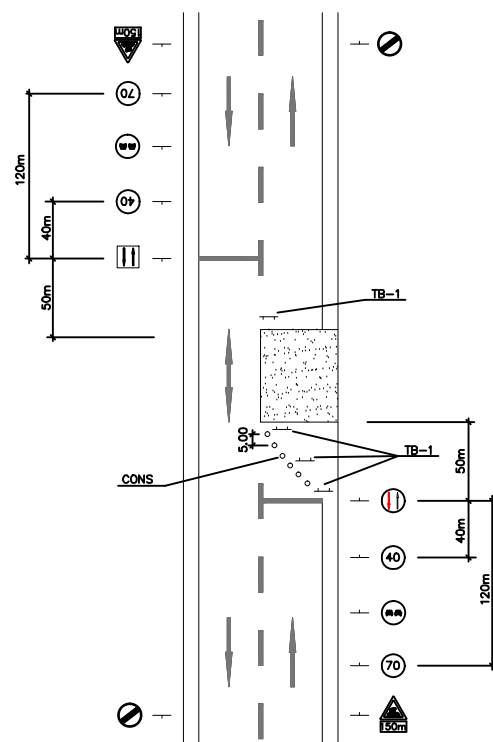

PROMOTOR:



TÍTOL DEL PROJECTE:
PROJECTE DE RESTAURACIÓ I REPOSICIÓ DE PAVIMENT DE FUSTA DEL PASSEIG MARÍTIM DE L'AMPOLLA.

Codi: 2544

L'Ampolla, Juny de 2025

ELS AUTORS:
Miquel A. Albacar Damian - E. Camins Canals i Ports.
Jordi Casanova Marín - E. Ciències Agronòmiques.
Mercè Albacar Damian - Dibuix Tècnic.
Manuel Álvarez Cobos - Delineant.

ALBACAR ENGINEERS, S.L.

C/Cristòfol Despuig, 21 3º 3ª 43500 Tortosa (Tarragona)
Tel/Fax: 977 44 28 91

Albacar Engineers



plànol: SENYALITZACIÓ EN OBRAS

escala: S/E
Dim A3



PLÀNOL NÚM.:

12

02 de 02

Z:\1.- Fases Generals\Fases 2025\14.- Ajuntament L'Ampolla P. Martini3.- Annexos\10.- A10 Estudi De Seguretat I Salut\A 9 Estudi Seguretat I Salut\A 9 Estudi Seguretat I Salut DEL 2 AL 14.dwg

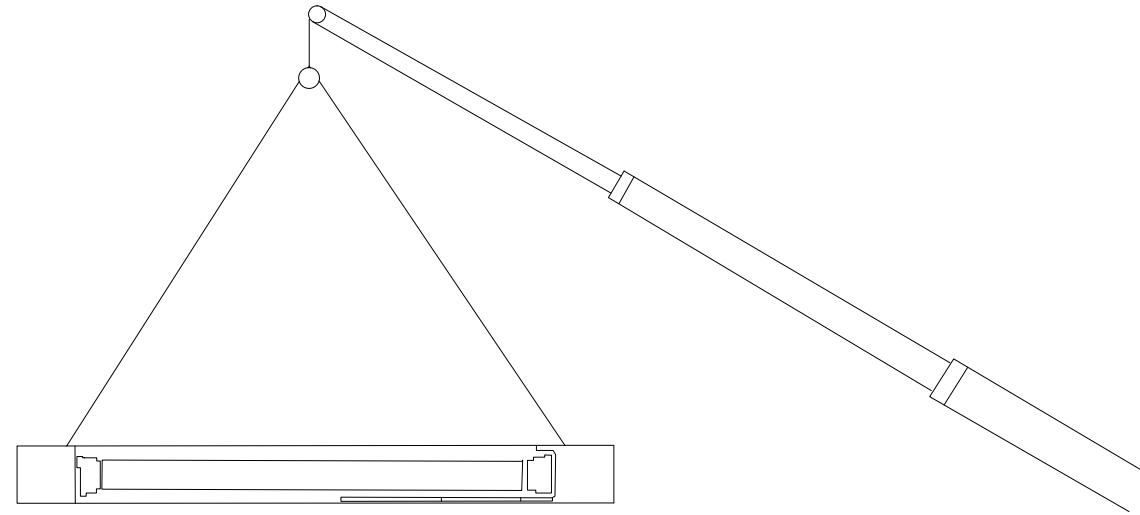

Prohibit romandre o circular sota la càrrega en suspensió

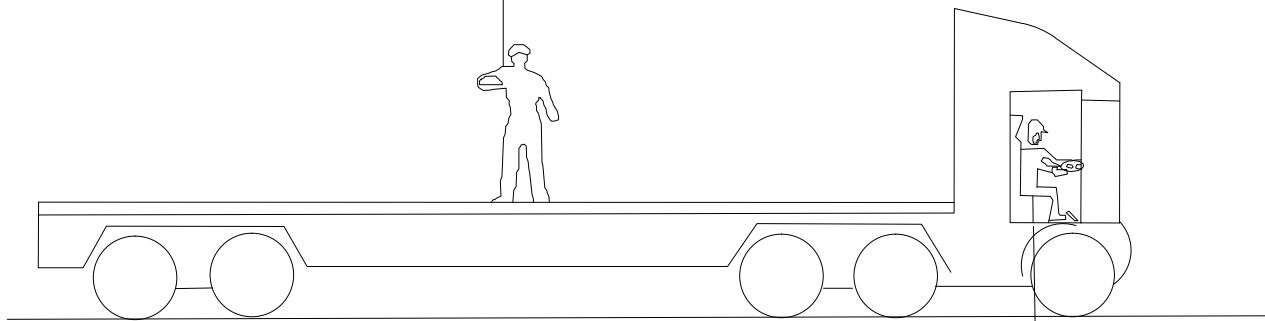

Prohibit romandre en la cabina del camió durant la descàrrega

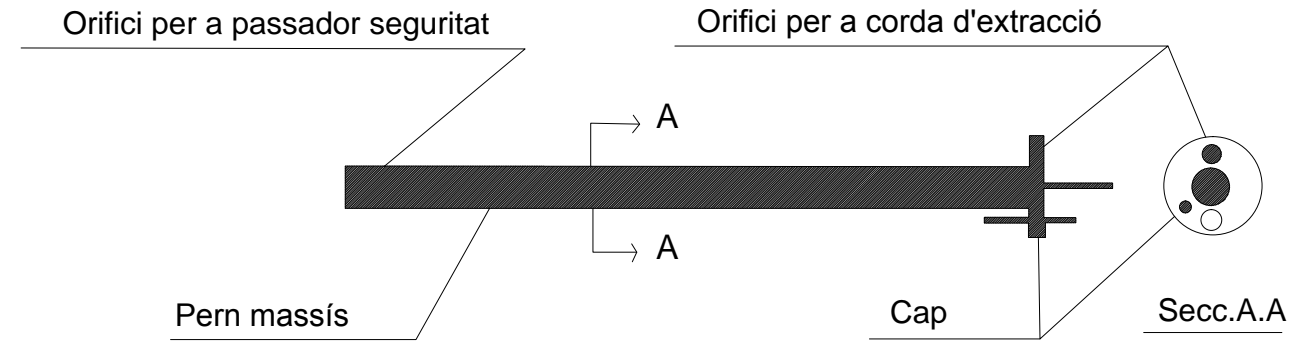

PERN PER MUNTATGE DE PILAR

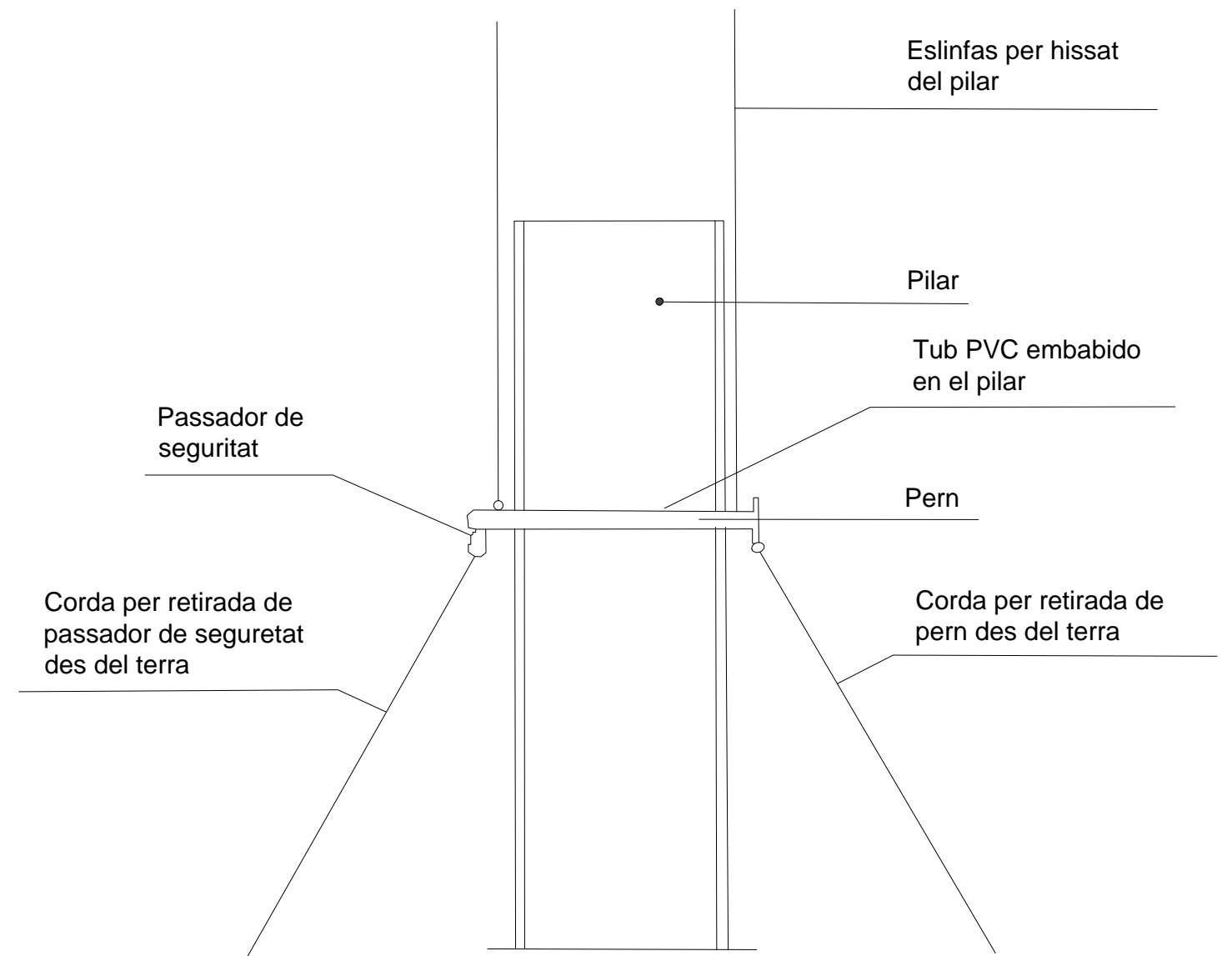

PROMOTOR:



TÍTOL DEL PROJECTE:

PROJECTE DE RESTAURACIÓ I REPOSICIÓ DE PAVIMENT DE FUSTA DEL PASSEIG MARÍTIM DE L'AMPOLLA.

Codi: 2544

L'Ampolla, Juny de 2025

ELS AUTORS:

Miquel A. Albacar Damian - E. Camins Canals i Ports.
Jordi Casanova Marín - E. Ciències Agronòmiques.
Mercè Albacar Damian - Dibuix Tècnic.
Manuel Álvarez Cobos - Delineant.

ALBACAR ENGINEERS, S.L

C/Cristòfol Despuig, 21 3º 3ª 43500 Tortosa (Tarragona)
Tel/Fax: 977 44 28 91



plànol: PRECAUCIONS CÀRREGA I DESCÀRREGA. BULÓN PER MUNTATGE DE PILAR.

escala: S/E
Din A3

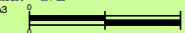

PLÀNOL NÚM.:

13

01 de 01

Z:\1.- Fases Generals\Fases 2025\14.- Ajuntament L'Ampolla P. Maritim 3.- Annexos\10.- AUI Estudi De Seguretat I Salari A 9 Estudi Seguretat I Salari PIANOLS SSSSEGURIDAD Y SALUD DEL 2 AL 14.dwg

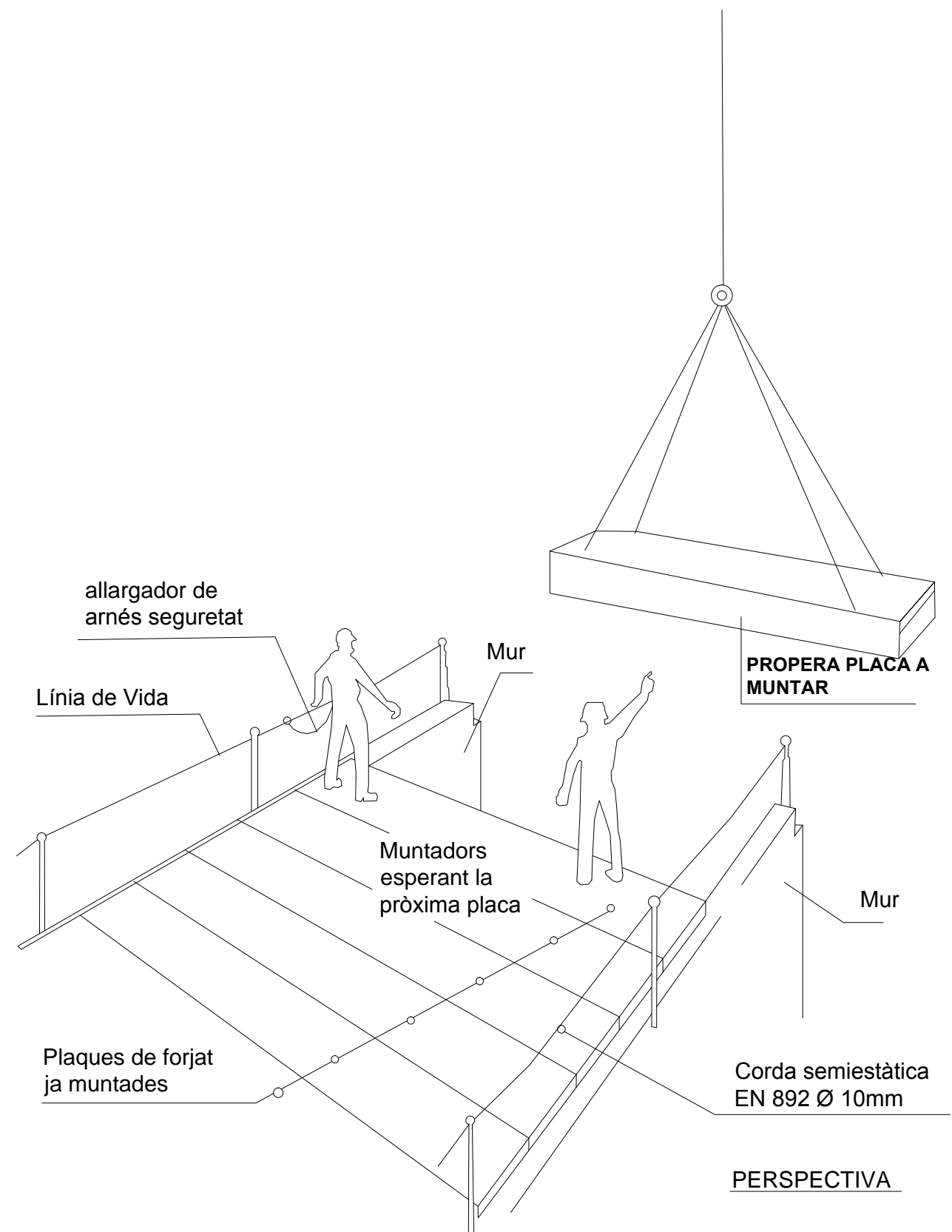
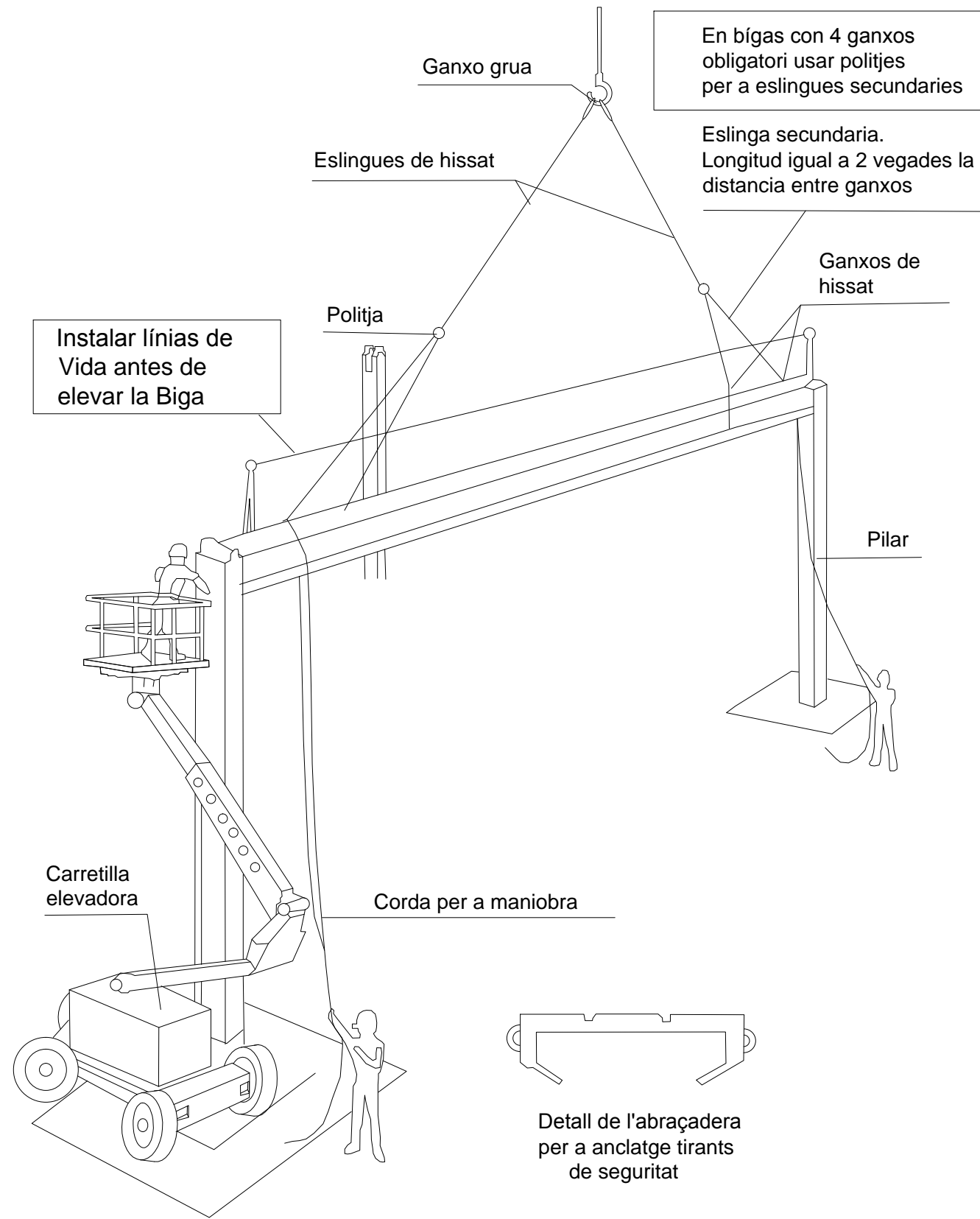

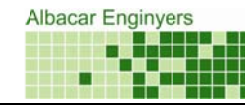

DOCUMENT Nº3.- PLEC DE CONDICIONS.

ÍNDEX

1	DEFINICIÓ I ABAST DEL PLEC.....	4	4.6	Equips de protecció individual.....	20
1.1	Identificació de les obres.....	4	4.7	Senyalització.....	21
1.2	Objecte.....	4	4.8	Diversos.....	21
1.3	Documents que defineixen l'Estudi de Seguretat i Salut.....	4	5	CONDICIONS ECONÒMIQUES.....	21
1.4	Compatibilitat i relació entre els esmentats documents.....	4	5.1	Criteris d'aplicació.....	21
2	DEFINICIONS I COMPETÈNCIES DELS AGENTS DEL FET CONSTRUCTIU.....	5	5.2	Certificació del pressupost del Pla de Seguretat i Salut.....	22
2.1	Promotor.....	5	5.3	Revisió de preus del Pla de Seguretat i Salut.....	22
2.2	Coordinador de Seguretat i Salut.....	6	5.4	Penalitzacions per incompliment en matèria de Seguretat.....	22
2.3	Projectista.....	7	6	CONDICIONS TÈCNIQUES GENERALS DE SEGURETAT.....	22
2.4	Director d'Obra.....	7	6.1	Previsions del Contractista a l'aplicació de les Tècniques de Seguretat.....	22
2.5	Contractista o constructor (empresari principal) i Subcontractistes.....	8	6.2	Condicions Tècniques del Control de Qualitat de la Prevenció.....	23
2.6	Treballadors autònoms.....	10	6.3	Condicions Tècniques dels Òrgans de l'Empresa Contractista competents en matèria de Seguretat i Salut.....	24
2.7	Treballadors.....	11	6.4	Obligacions de l'Empresa Contractista competent en matèria de Medicina del Treball.....	24
3	DOCUMENTACIÓ PREVENTIVA DE CARÀCTER CONTRACTUAL.....	11	6.5	Competències dels Col·laboradors Prevencionistes a l'obra.....	24
3.1	Interpretació dels documents vinculants en matèria de Seguretat i Salut.....	11	6.6	Competències de Formació en Seguretat a l'obra.....	25
3.2	Vigència de l'Estudi de Seguretat i Salut.....	12	7	PLEC DE CONDICIONS TÈCNIQUES ESPECÍFIQUES DE SEGURETAT DELS EQUIPS, MÀQUINES I/O MÀQUINES-FERRAMENTES.....	25
3.3	El llibre d'incidències.....	14	7.1	Condicions d'elecció, utilització, emmagatzematge i manteniment dels Equips, Màquines i/o Màquines-Ferramentes.....	25
3.4	Caràcter vinculant del Contracte o document del "Conveni de Prevenció i Coordinació" i documentació contractual annexa en matèria de Seguretat.....	14	7.2	Normativa aplicable.....	26
4	NORMATIVA LEGAL D'APLICACIÓ.....	14	8	PLEC DE CONDICIONS TÈCNIQUES ESPECÍFIQUES DE SEGURETAT DELS EQUIPS, MÀQUINES I/O MÀQUINES-FERRAMENTES.....	27
4.1	Textos generals.....	14	8.1	Definició i característiques dels Equips, Màquines i/o Màquines-Ferramentes.....	27
4.2	Condicions ambientals.....	18	•	Definició.....	27
4.3	Incendis.....	18	•	Característiques.....	28
4.4	Instal·lacions elèctriques.....	19	8.2	Condicions d'elecció, utilització, emmagatzematge i manteniment dels Equips, Màquines i/o Màquines-Ferramentes.....	28
4.5	Equips i maquinària.....	19			

-
- *Elecció d'un Equip*..... 28
 - *Condicions d'utilització dels Equips, Màquines i/o Màquines ferramentes* 28
 - *Emmagatzematge i manteniment* 28
 - *Directives comunitàries relatives a la seguretat de les màquines, transposicions i dates d'entrada en vigor* 28
 - *Normativa d'aplicació restringida* 30

1 DEFINICIÓ I ABAST DEL PLEC.

1.1 Identificació de les obres.

En el present projecte es desenvolupen les obres del "PROJECTE EXECUTIU DE RESTAURACIÓ I REPOSICIÓ DE PAVIMENT DE FUSTA DEL PASSEIG MARÍTIM DE L'AMPOLLA." al T.M.L'AMPOLLA.

En la memòria del projecte executiu estan definides les obres a realitzar.

1.2 Objecte.

Aquest Plec de Condicions de l'Estudi de Seguretat i Salut comprèn el conjunt d'especificacions que hauran d'acomplir tant el Pla de Seguretat i Salut del Contractista com a document de Gestió Preventiva (Planificació, Organització, Execució i Control) de l'obra, les diferents proteccions a emprar per la reducció dels riscos (Mitjans Auxiliars d'Utilitat Preventiva, Sistemes de Protecció Col·lectiva, Equips de Protecció Individual), Implantacions provisionals per a la Salubritat i Confort dels treballadors, així com les tècniques de la seva implementació a l'obra i les que hauran de manar l'execució de qualsevol tipus d'instal·lacions i d'obres accessòries. Per a qualsevol tipus d'especificació no inclosa en aquest Plec, es tindran en compte les condicions tècniques que es derivin d'entendre com a normes d'aplicació:

Tots aquells continguts al:

- "Plec General de Condicions Tècniques de l'Edificació", confeccionat pel Centre Experimental d'Arquitectura, aprovat pel Consell Superior de Col·legis d'Arquitectes i adaptat a les seves obres per la "Direcció General d'Arquitectura". (cas d'Edificació)
- "Plec de Clàusules Administratives Generals, per a la Contractació d'Obres de l'Estat" i adaptat a les seves obres per la "Direcció de Política Territorial i Obres Públiques". (cas d'Obra Pública).
- Les contingudes al Reglament General de Contractació de l'Estat, Normes Tecnològiques de l'Edificació publicades pel "Ministerio de la Vivienda" i posteriorment pel "Ministerio de Obras Públicas y Urbanismo".
- La normativa legislativa vigent d'obligat compliment i les condicionades per les companyies subministradores de serveis públics, totes elles al moment de l'oferta.

1.3 Documents que defineixen l'Estudi de Seguretat i Salut.

Segons la normativa legal vigent, Art. 5, 2 del R.D. 1627/1997, de 24 d'octubre sobre "DISPOSICIONS MÍNIMES DE SEGURETAT I DE SALUT A LES OBRES DE CONSTRUCCIÓ", l'Estudi de Seguretat haurà

de formar part del Projecte d'Execució d'Obra o, al seu defecte, del Projecte d'Obra, havent de ser coherent amb el contingut del mateix i recollir les mesures preventives adequades als riscos que comporta la realització de l'obra, contenint com a mínim els següents documents:

Memòria: Descriptiva dels procediments, equips tècnics i medis auxiliars que hagin d'utilitzar-se o que la seva utilització es pugui preveure; identificació dels riscos laborals que puguin ser evitats, indicant a l'efecte les mesures tècniques necessàries per fer-ho; relació dels riscos laborals que no es puguin eliminar conforme als assenyalats anteriorment, especificant les mesures preventives i proteccions tècniques tendents a controlar i reduir els esmentats riscos i valorant la seva eficàcia, en especial quan es proposin mesures alternatives.

Plec: De condicions particulars en el que es tindran en compte les normes legals i reglamentaries aplicables a les especificacions tècniques pròpies de l'obra que es tracti, així com les prescripcions que s'hauran de complir en relació amb les característiques, l'ús i la conservació de les màquines, utensilis, eines, sistemes i equips preventius.

Plànols: On es desenvolupen els gràfics i esquemes necessaris per la millor definició i comprensió de les mesures preventives definides a la Memòria, amb expressió de les especificacions tècniques necessàries.

Amidaments: De totes les unitats o elements de seguretat i salut al treball que hagin estat definits o projectats.

Pressupost: Quantificació del conjunt de despeses previstes per l'aplicació i execució de l'Estudi de Seguretat i Salut.

1.4 Compatibilitat i relació entre els esmentats documents

L'estudi de Seguretat i Salut forma part del Projecte d'Execució d'obra, o en el seu cas, del Projecte d'Obra, havent de ser cadascun dels documents que l'integren, coherents amb el contingut del Projecte, i recollir les mesures preventives, de caràcter pal·liatiu, adequades als riscos, no eliminats o reduïts a la fase de disseny, que comporti la realització de l'obra, en els terminis i circumstàncies socio-tècniques on la mateixa es tingui que materialitzar.

El Plec de Condicions Particulars, els Plànols i Pressupost de l'Estudi de Seguretat i Salut són documents contractuals, que restaran incorporats al Contracte i, per tant, són d'obligat compliment, llevat modificacions degudament autoritzades.

La resta de Documents o dades de l'Estudi de Seguretat i Salut són informatius, i estan constituïts per la Memòria Descriptiva, amb tots els seus Annexos, els Detalls Gràfics d'interpretació, els Amidaments i els Pressupostos Parcial.

Els esmentats documents informatius representen només una opinió fonamentada de l'Autor de l'Estudi de Seguretat i Salut, sense que això suposi que es responsabilitzi de la certesa de les dades que se subministren. Aquestes dades han de considerar-se, tant sols, com a complement d'informació que el Contractista ha d'adquirir directament i amb els seus propis mitjans.

Només els documents contractuals, constitueixen la base del Contracte; per tant el Contractista no podrà al·legar, ni introduir al seu Pla de Seguretat i Salut, cap modificació de les condicions del Contracte en base a les dades contingudes als documents informatius, llevat que aquestes dades apareguin a algun document contractual.

El Contractista serà, doncs, responsable de les errades que puguin derivar-se de no obtenir la suficient informació directa, que rectifiqui o ratifiqui la continguda als documents informatius de l'Estudi de Seguretat i Salut.

Si hi hagués contradicció entre els Plànols i les Prescripcions Tècniques Particulars, en cas d'incloure's aquestes com a document que complementi el Plec de Condicions Generals del Projecte, té prevalença el que s'ha prescrit en les Prescripcions Tècniques Particulars. En qualsevol cas, ambdós documents tenen prevalença sobre les Prescripcions Tècniques Generals.

El que s'ha esmentat al Plec de condicions i només als Plànols, o viceversa, haurà de ser executat com si hagués estat exposat a ambdós documents, sempre que, a criteri de l'Autor de l'Estudi de Seguretat i Salut, quedin suficientment definides les unitats de Seguretat i Salut corresponent, i aquestes tinguin preu al Contracte.

2 DEFINICIONS I COMPETÈNCIES DELS AGENTS DEL FET CONSTRUCTIU.

Dins l'àmbit de la respectiva capacitat de decisió cadascun dels actors del fet constructiu, estan obligats a prendre decisions ajustant-se als Principis Generals de l'Acció Preventiva (Art. 15 a la L. 31/1995) :

- 1) Evitar els riscos.
- 2) Avaluar els riscos que no es poden evitar.
- 3) Combatre els riscos en el seu origen.
- 4) Adaptar la feina a la persona, en particular al que fa referència a la concepció dels llocs de treball, com també a l'elecció dels equips i els mètodes de treball i de producció, amb l'objectiu específic d'atenuar la feina monòtona i repetitiva i de reduir-ne els efectes a la salut.
- 5) Tenir en compte l'evolució de la tècnica.
- 6) Substituir el que sigui perillós pel que comporti poc perill o no en comporti cap.

- 7) Planificar la prevenció, amb la recerca d'un conjunt coherent que hi integri la tècnica, l'organització de la feina, les condicions de treball, les relacions socials i la influència dels factors ambientals al treball.
- 8) Adoptar mesures que donin prioritat a la protecció col·lectiva respecte de la individual.
- 9) Facilitar les corresponents instruccions als treballadors.

2.1 Promotor.

Als efectes del present Estudi de Seguretat i Salut, serà considerat Promotor qualsevol persona, física o jurídica, pública o privada, que, individual o col·lectivament, decideixi, impulsi, programi i financi, amb recursos propis o aliens, les obres de construcció per sí mateix, o per la seva posterior alienació, lliurament o cessió a tercers sota qualsevol títol.

Competències en matèria de Seguretat i Salut del Promotor:

- 1) Designar al tècnic competent per la Coordinació de Seguretat i Salut en fase de Projecte, quan sigui necessari o es cregui convenient.
- 2) Designar en fase de Projecte, la redacció de l'Estudi de Seguretat, facilitant al Projectista i al Coordinador respectivament, la documentació i informació prèvia necessària per l'elaboració del Projecte i redacció de l'Estudi de Seguretat i Salut, així com autoritzar als mateixos les modificacions pertinents.
- 3) Facilitar que el Coordinador de Seguretat i Salut en la fase de projecte intervingui en totes les fases d'elaboració del projecte i de preparació de l'obra.
- 4) Designar el Coordinador de Seguretat i Salut en fase d'Obra per l'aprovació del Pla de Seguretat i Salut, aportat pel contractista amb antelació a l'inici de les obres, el qual Coordinarà la Seguretat i Salut en fase d'execució material de les mateixes.
- 5) La designació dels Coordinadors en matèria de Seguretat i Salut no eximeix al Promotor de les seves responsabilitats.
- 6) Gestionar "l'Avís Previ" davant l'Administració Laboral i obtenir les preceptives llicències i autoritzacions administratives.
- 7) El Promotor es responsabilitza que tots els agents del fet constructiu tinguin en compte les observacions del Coordinador de Seguretat i Salut, degudament justificades, o bé proposin unes mesures d'una eficàcia, pel cap baix, equivalents.

2.2 Coordinador de Seguretat i Salut.

El Coordinador de Seguretat i Salut serà als efectes del present Estudi de Seguretat i Salut, qualsevol persona física legalment habilitada pels seus coneixements específics i que compti amb titulació acadèmica en Construcció.

És designat pel Promotor en qualitat de Coordinador de Seguretat: a) En fase de concepció, estudi i elaboració del Projecte o b) Durant l'Execució de l'obra.

El Coordinador de Seguretat i Salut i Salut forma part de la Direcció d'Obra o Direcció Facultativa/Direcció d'Execució.

Competències en matèria de Seguretat i Salut del Coordinador de Seguretat del Projecte:

El Coordinador de Seguretat i Salut en fase de projecte, és designat pel Promotor quan en l'elaboració del projecte d'obra intervinguin varis projectistes.

Les funcions del Coordinador en matèria de Seguretat i Salut durant l'elaboració del projecte, segons el R.D. 1627/1997, són les següents:

- 1) Vetllar per a què en fase de concepció, estudi i elaboració del Projecte, el Projectista tingui en consideració els "Principis Generals de la Prevenció en matèria de Seguretat i Salut" (Art. 15 a la L.31/1995), i en particular:
 - a. Prendre les decisions constructives, tècniques i d'organització amb la finalitat de planificar les diferents feines o fases de treball que es desenvolupin simultània o successivament.
 - b. Estimar la duració requerida per l'execució de les diferents feines o fases de treball.
- 2) Traslladar al Projectista tota la informació preventiva necessària que li cal per integrar la Seguretat i Salut a les diferents fases de concepció, estudi i elaboració del projecte d'obra.
- 3) Tenir en compte, cada vegada que sigui necessari, qualsevol estudi de seguretat i salut o estudi bàsic, així com les previsions i informacions útils per efectuar al seu dia, amb les degudes condicions de seguretat i salut, els previsibles treballs posteriors (manteniment).
- 4) Coordinar l'aplicació del que es disposa en els punts anteriors i redactar o fer redactar l'Estudi de Seguretat i Salut.

Competències en matèria de Seguretat i Salut del Coordinador de Seguretat i Salut d'Obra:

El Coordinador de Seguretat i Salut en fase d'execució d'obra, és designat pel Promotor en tots aquells casos en què intervé més d'una empresa i treballadors autònoms o diversos treballadors autònoms.

Les funcions del Coordinador en matèria de Seguretat i Salut durant l'execució de l'obra, segons el R.D.1627/1997, són les següents:

- 1) Coordinar l'aplicació dels Principis Generals de l'Acció Preventiva (Art. 15 L. 31/1995) :
 - a. En el moment de prendre les decisions tècniques i d'organització amb el fi de planificar les diferents tasques o fases de treball que s'hagin de desenvolupar simultània o successivament.
 - b. En l'estimació de la durada requerida per a l'execució d'aquests treballs o fases de treball.
- 2) Coordinar les activitats de l'obra per garantir que els Contractistes, i, si n'hi ha dels Subcontractistes i els treballadors autònoms, apliquin de manera coherent i responsable els Principis de l'Acció Preventiva que recull l'article 15 de la Llei de Prevenció de Riscos Laborals (L.31/1995 de 8 de novembre) durant l'execució de l'obra i, en particular, en les tasques o activitats al què es refereix l'article 10 del R.D. 1627/1997 de 24 d'octubre sobre Disposicions mínimes de Seguretat i Salut a les obres de construcció:
 - a. El manteniment de l'obra en bon estat d'ordre i neteja.
 - b. L'elecció de l'emplaçament dels llocs i àrees de treball, tenint en compte les seves condicions d'accés, i la determinació de les vies o zones de desplaçament o circulació.
 - c. La manipulació dels diferents materials i la utilització dels mitjans auxiliars.
 - d. El manteniment, el control previ a la posta en servei i el control periòdic de les instal·lacions i dispositius necessaris per a l'execució de l'obra, a fi de corregir els defectes que pugin afectar a la seguretat i la salut dels treballadors.
 - e. La delimitació i el condicionament de les zones d'emmagatzematge i dipòsit dels diferents materials, en particular si es tracta de matèries o substàncies perilloses.
 - f. La recollida dels materials perillosos utilitzats.

- g. L'emmagatzematge i l'eliminació o evacuació dels residus i deixalles.
 - h. L'adaptació, d'acord amb l'evolució de l'obra, del període de temps efectiu que haurà de dedicar-se als diferents treballs o fases de treball.
 - i. La informació i coordinació entre els contractistes, subcontractistes i treballadors autònoms.
 - j. Les interaccions i incompatibilitats amb qualsevol tipus de treball o activitat que es realitzi en l'obra o a prop del lloc de l'obra.
- 3) Aprovar el Pla de Seguretat i Salut (PSS) elaborat pel contractista i, si s'escau, les modificacions que s'hi haguessin introduït. La Direcció Facultativa prendrà aquesta funció quan no calgui la designació de Coordinador.
 - 4) Organitzar la coordinació d'activitats empresarials prevista en l'article 24 de la Llei de Prevenció de Riscos Laborals.
 - 5) Coordinar les accions i funcions de control de l'aplicació correcta dels mètodes de treball.
 - 6) Adoptar les mesures necessàries perquè només puguin accedir a l'obra les persones autoritzades.

El Coordinador de Seguretat i Salut en la fase d'execució de l'obra respondrà davant del Promotor, del compliment de la seva funció com staff assessor especialitzat en Prevenció de la Sinistralitat Laboral, en col·laboració estricta amb els diferents agents que intervinguin a l'execució material de l'obra. Qualsevol divergència serà presentada al Promotor com a màxim patró i responsable de la gestió constructiva de la promoció de l'obra, a fi que aquest prengui, en funció de la seva autoritat, la decisió executiva que calgui.

Les responsabilitats del Coordinador no eximiran de les seves responsabilitats al Promotor, Fabricants i Subministradors d'equips, eines i mitjans auxiliars, Direcció d'Obra o Direcció Facultativa, Contractistes, Subcontractistes, treballadors autònoms i treballadors.

2.3 Projectista.

És el tècnic habilitat professionalment que, per encàrrec del Promotor i amb subjecció a la normativa tècnica i urbanística corresponent, redacta el Projecte.

Podran redactar projectes parcials del Projecte, o parts que el complementin, altres tècnics, de forma coordinada amb l'autor d'aquest, contant en aquest cas, amb la col·laboració del Coordinador de Seguretat i Salut designat pel Promotor.

Quan el Projecte es desenvolupa o completa mitjançant projectes parcials o d'altres documents tècnics, cada projectista assumeix la titularitat del seu projecte.

Competències en matèria de Seguretat i Salut del Projectista:

- 1) Tenir en consideració els suggeriments del Coordinador de Seguretat i Salut en fase de Projecte per integrar els Principis de l'Acció Preventiva (Art. 15 L. 31/1995), prendre les decisions constructives, tècniques i d'organització que puguin afectar a la planificació dels treballs o fases de treball durant l'execució de les obres.
- 2) Acordar, en el seu cas, amb el promotor la contractació de col·laboracions parcials.

2.4 Director d'Obra.

És el tècnic habilitat professionalment que, formant part de la Direcció d'Obra o Direcció Facultativa, dirigeix el desenvolupament de l'obra en els aspectes tècnics, estètics, urbanístics i mediambientals, de conformitat amb el Projecte que el defineix, la llicència constructiva i d'altres autoritzacions preceptives i les condicions del contracte, amb l'objecte d'assegurar l'adequació al fi proposat. En el cas que el Director d'Obra dirigeixi a més a més l'execució material de la mateixa, assumirà la funció tècnica de la seva realització i del control qualitatiu i quantitatiu de l'obra executada i de la seva qualitat.

Podran dirigir les obres dels projectes parcials altres tècnics, sota la coordinació del Director d'Obra, contant amb la col·laboració del Coordinador de Seguretat i Salut en fase d'Obra, nomenat pel Promotor.

Competències en matèria de Seguretat i Salut del Director d'Obra:

- 1) Verificar el replanteig, l'adequació dels fonaments, estabilitat dels terrenys i de l'estructura projectada a les característiques geotècniques del terreny.
- 2) Si dirigeix l'execució material de l'obra, verificar la recepció d'obra dels productes de construcció, ordenant la realització dels assaigs i proves precises; comprovar els nivells, desploms, influència de les condicions ambientals en la realització dels treballs, els materials, la correcta execució i disposició dels elements constructius, de les instal·lacions i dels Medis Auxiliars d'Utilitat Preventiva i la Senyalització, d'acord amb el Projecte i l'Estudi de Seguretat i Salut.

- 3) Resoldre les contingències que es produeixin a l'obra i consignar en el Llibre d'Ordres i Assistència les instruccions necessàries per la correcta interpretació del Projecte i dels Medis Auxiliars d'Utilitat Preventiva i solucions de Seguretat i Salut Integrada previstes en el mateix.
- 4) Elaborar a requeriment del Coordinador de Seguretat i Salut o amb la seva conformitat, eventuais modificacions del projecte, que vinguin exigides per la marxa de l'obra i que puguin afectar a la Seguretat i Salut dels treballs, sempre que les mateixes s'adeqüin a les disposicions normatives contemplades a la redacció del Projecte i del seu Estudi de Seguretat i Salut.
- 5) Subscriure l'Acta de Replanteig o començament de l'obra, confrontant prèviament amb el Coordinador de Seguretat i Salut l'existència prèvia de l'Acta d'Aprovació del Pla de Seguretat i Salut del contractista.
- 6) Certificar el final d'obra, simultàniament amb el Coordinador de Seguretat, amb els visats que siguin preceptius.
- 7) Conformar les certificacions parcials i la liquidació final de les unitats d'obra i de Seguretat i Salut executades, simultàniament amb el Coordinador de Seguretat.
- 8) Les instruccions i ordres que doni la Direcció d'Obra o Direcció Facultativa, seran normalment verbals, tenint força per obligar a tots els efectes. Els desviaments respecte al compliment del Pla de Seguretat i Salut, s'anotaran pel Coordinador al Llibre d'incidències
- 9) Elaborar i subscriure conjuntament amb el Coordinador de Seguretat, la Memòria de Seguretat i Salut de l'obra finalitzada, per lliurar-la al promotor, amb els visats que foren perceptius.

2.5 Contractista o constructor (empresari principal) i Subcontractistes.

Definició de Contractista:

És qualsevol persona, física o jurídica, que individual o col·lectivament, assumeix contractualment davant el Promotor, el compromís d'executar, en condicions de solvència i Seguretat, amb medis humans i materials, propis o aliens, les obres o part de les mateixes amb subjecció al contracte, el Projecte i el seu Estudi de Seguretat i Salut.

Definició de Subcontractista:

És qualsevol persona física o jurídica que assumeix contractualment davant el contractista, empresari principal, el compromís de realitzar determinades parts o instal·lacions de l'obra, amb subjecció al contracte, al Projecte i al Pla de Seguretat, del Contractista, pel que es regeix la seva execució.

Competències en matèria de Seguretat i Salut del Contractista i/o Subcontractista:

- 1) El Contractista haurà d'executar l'obra amb subjecció al Projecte, directrius de l'Estudi i compromisos del Pla de Seguretat i Salut, a la legislació aplicable i a les instruccions del Director d'Obra, i del Coordinador de Seguretat i Salut, amb la finalitat de dur a terme les condicions preventives de la sinistralitat laboral i l'assegurament de la qualitat, compromeses en el Pla de Seguretat i Salut i exigides en el Projecte.
- 2) Tenir acreditació empresarial i la solvència i capacitació tècnica, professional i econòmica que l'habiliti per al compliment de les condicions exigibles per actuar com constructor (i/o subcontractista, en el seu cas), en condicions de Seguretat i Salut.
- 3) Designar al Cap d'Obra que assumirà la representació tècnica del Constructor (i/o Subcontractista, en el seu cas), a l'obra i que per la seva titulació o experiència haurà de tenir la capacitat adequada d'acord amb les característiques i complexitat de l'obra.
- 4) Assignar a l'obra els medis humans i materials que la seva importància ho requereixi.
- 5) Formalitzar les subcontractacions de determinades parts o instal·lacions de l'obra dins dels límits establerts en el Contracte.
- 6) Redactar i signar el Pla de Seguretat i Salut que desenvolupi l'Estudi de Seguretat i Salut del Projecte. El Subcontractista podrà incorporar els suggeriments de millora corresponents a la seva especialització, en el Pla de Seguretat i Salut del Contractista i presentar-los a l'aprovació del Coordinador de Seguretat.
- 7) El representant legal del Contractista signarà l'Acta d'Aprovació del Pla de Seguretat i Salut conjuntament amb el Coordinador de Seguretat.
- 8) Signar l'Acta de Replanteig o començament i l'Acta de Recepció de l'obra.
- 9) Aplicarà els Principis de l'Acció Preventiva que recull l'article 15 de la Llei de Prevenció de Riscos Laborals, en particular, en desenvolupar les tasques o activitats indicades en l'esmentat article 10 del R.D. 1627/1997:

- a. Complir i fer complir al seu personal allò establert en el Pla de Seguretat i Salut (PSS).
 - b. Complir la normativa en matèria de prevenció de riscos laborals, tenint en compte, si s'escau, les obligacions que fan referència a la coordinació d'activitats empresarials previstes en l'article 24 de la Llei de Prevenció de Riscos Laborals, i en conseqüència complir el R.D. 171/2004, i també complir les disposicions mínimes establertes en l'annex IV del R.D. 1627/1997, durant l'execució de l'obra.
 - c. Informar i facilitar les instruccions adequades als treballadors autònoms sobre totes les mesures que s'hagin d'adoptar pel que fa a la seguretat i salut a l'obra.
 - d. Atendre les indicacions i complir les instruccions del Coordinador en matèria de seguretat i salut durant l'execució de l'obra, i si és el cas, de la Direcció Facultativa.
- 10) Els Contractistes i Subcontractistes seran responsables de l'execució correcta de les mesures preventives fixades en el Pla de Seguretat i Salut (PSS) en relació amb les obligacions que corresponen directament a ells o, si escau, als treballadors autònoms que hagin contractat.
 - 11) A més, els Contractistes i Subcontractistes respondran solidàriament de les conseqüències que es derivin de l'incompliment de les mesures previstes al Pla, als termes de l'apartat 2 de l'article 42 de la Llei de Prevenció de Riscos Laborals.
 - 12) El Contractista principal haurà de vigilar el compliment de la normativa de prevenció de riscos laborals per part de les empreses Subcontractistes.
 - 13) Abans de l'inici de l'activitat a l'obra, el Contractista principal exigirà als Subcontractistes que acreditin per escrit que han realitzat, per als treballs a realitzar, l'avaluació de riscos i la planificació de la seva activitat preventiva. Així mateix, el Contractista principal exigirà als Subcontractistes que acreditin per escrit que han complert les seves obligacions en matèria d'informació i formació respecte als treballadors que hagin de prestar servei a l'obra.
 - 14) El Contractista principal haurà de comprovar que els Subcontractistes que concorren a l'obra han establert entre ells els medis necessaris de coordinació.
 - 15) Les responsabilitats del Coordinador, de la Direcció Facultativa i del Promotor no eximiran de les seves responsabilitats als Contractistes i al Subcontractistes.
 - 16) El Constructor serà responsable de la correcta execució dels treballs mitjançant l'aplicació de Procediments i Mètodes de Treball intrínsecament segurs (SEGURETAT INTEGRADA), per assegurar la integritat de les persones, els materials i els mitjans auxiliars fets servir a l'obra.
 - 17) El Contractista principal facilitarà per escrit a l'inici de l'obra, el nom del Director Tècnic, que serà creditor de la conformitat del Coordinador i de la Direcció Facultativa. El Director Tècnic podrà exercir simultàniament el càrrec de Cap d'Obra, o bé, delegarà l'esmentada funció a altre tècnic, Cap d'Obra, amb coneixements contrastats i suficients de construcció a peu d'obra. El Director Tècnic, o en absència el Cap d'Obra o l'Encarregat General, ostentaran successivament la prelatió de representació del Contractista a l'obra.
 - 18) El representant del Contractista a l'obra, assumirà la responsabilitat de l'execució de les activitats preventives incloses al present Plec i el seu nom figurarà al Llibre d'Incidències.
 - 19) Serà responsabilitat del Contractista i del Director Tècnic, o del Cap d'Obra i/o Encarregat e en el seu cas, l'incompliment de les mesures preventives, a l'obra i entorn material, de conformitat a la normativa legal vigent.
 - 20) El Contractista també serà responsable de la realització del Pla de Seguretat i Salut (PSS), així com de l'específica vigilància i supervisió de seguretat, tant del personal propi com subcontractat, així com de facilitar les mesures sanitàries de caràcter preventiu laboral, formació, informació i capacitació del personal, conservació i reposició dels elements de protecció personal dels treballadors, càlcul i dimensions dels Sistemes de Proteccions Col·lectives i en especial, les baranes i passarel·les, condemna de forats verticals i horitzontals susceptibles de permetre la caiguda de persones o objectes, característiques de les escales i estabilitat dels esglaons i recolzadors, ordre i neteja de les zones de treball, enllumenat i ventilació dels llocs de treball, bastides, apuntalaments, encofrats i estintolaments, aplecs i emmagatzematges de materials, ordre d'execució dels treballs constructius, seguretat de les màquines, grues, aparells d'elevació, mesures auxiliars i equips de treball en general, distància i localització d'estesa i canalitzacions de les companyies subministradores, així com qualsevol altre mesura de caràcter general i d'obligat compliment, segons la normativa legal vigent i els costums del sector i que pugui afectar a aquest centre de treball.
 - 21) El Director Tècnic (o el Cap d'Obra), visitaran l'obra com a mínim amb una cadència diària i hauran de donar les instruccions pertinents a l'Encarregat General, que haurà de ser una persona de provada capacitat pel càrrec, haurà d'estar present a l'obra durant la realització de tot el treball que s'executi. Sempre que sigui preceptiu i no existeixi altra designada a l'efecte, s'entendrà que l'Encarregat General és al mateix temps el Supervisor General de Seguretat i Salut del Centre de Treball per part del Contractista, amb independència de qualsevol altre requisit formal.
 - 22) L'acceptació expressa o tàcita del Contractista pressuposa que aquest ha reconegut l'emplaçament del terreny, les comunicacions, accessos, afectació de serveis, característiques del terreny, mides de seguretats necessàries, etc. i no podrà al·legar en el futur ignorància d'aquestes circumstàncies.

23) El Contractista haurà de disposar de les pòlisses d'assegurança necessària per a cobrir les responsabilitats que puguin esdevenir per motius de l'obra i el seu entorn, i serà responsable dels danys i perjudicis directes o indirectes que pugui ocasionar a tercers, tant per omisió com per negligència, imprudència o imperícia professional, del personal al seu càrrec, així com del Subcontractistes, industrials i/o treballadors autònoms que intervinguin a l'obra.

24) Les instruccions i ordres que doni la Direcció d'Obra o Direcció Facultativa, seran normalment verbals, tenint força per obligar a tots els efectes. Els desviaments respecte al compliment del Pla de Seguretat i Salut, s'anotaran pel Coordinador al Llibre d'Incidències.

En cas d'incompliment reiterat dels compromisos del Pla de Seguretat i Salut (PSS), el Coordinador i Tècnics de la Direcció d'Obra o Direcció Facultativa, Constructor, Director Tècnic, Cap d'Obra, Encarregat, Supervisor de Seguretat, Delegat Sindical de Prevenció o els representants del Servei de Prevenció (propri o concertat) del Contractista i/o Subcontractistes, tenen el dret a fer constar al Llibre d'Incidències, tot allò que consideri d'interès per a reconduir la situació als àmbits previstos al Pla de Seguretat i Salut de l'obra.

Les condicions de seguretat i salut del personal, dins de l'obra i els seus desplaçaments a/o des del seu domicili particular, seran responsabilitat dels Contractistes i/o Subcontractistes així com dels propis treballadors Autònoms.

També serà responsabilitat del Contractista, el tancament perimetral del recinte de l'obra i protecció de la mateixa, el control i reglament intern de policia a l'entrada, per a evitar la intromissió incontrolada de tercers aliens i curiosos, la protecció d'accessos i l'organització de zones de pas amb destinació als visitants de les oficines d'obra.

El Contractista haurà de disposar d'un senzill, però efectiu, Pla d'Emergència per a l'obra, en previsió d'incendis, pluges, glaçades, vent, etc. que puguin posar en situació de risc al personal d'obra, a tercers o als medis e instal·lacions de la pròpia obra o limítrofs.

El Contractista i/o Subcontractistes tenen absolutament prohibit l'ús d'explosius sense autorització escrita de la Direcció d'Obra o Direcció Facultativa.

La utilització de grues, elevadors o d'altres màquines especials, es realitzarà per operaris especialitzats i posseïdors del carnet de grua torre, del títol d'operador de grua mòbil i en altres casos l'acreditació que correspongui, sota la supervisió d'un tècnic especialitzat i competent a càrrec del Contractista. El Coordinador rebrà una còpia de cada títol d'habilitació signat per l'operador de la màquina i del responsable tècnic que autoritza l'habilitació avalant-hi la idoneïtat d'aquell per a realitzar la seva feina, en aquesta obra en concret.

Tot operador de grua mòbil haurà d'estar en possessió del carnet de gruista segons la Instrucció Tècnica Complementària "MIE-AEM-4" aprovada per RD 837/2003 expedit pel òrgan competent o en el seu defecte certificat de formació com a operador de grua de l'Institut Gaudí de la Construcció o entitat similar; tot ell per garantir el total coneixement dels equips de treballs de forma que es pugui garantir el màxim de seguretat a les tasques a desenvolupar.

El delegat del contractista haurà de certificar que tot operador de grua mòbil es troba en possessió del carnet de gruista segons especificacions del paràgraf anterior, així mateix haurà de certificar que totes les grues mòbils que s'utilitzin a l'obra compleixen totes i cadascunes de les especificacions establertes a l'ITC "MIE-AEM-4".

2.6 Treballadors autònoms.

Persona física diferent al Contractista i/o Subcontractista que realitzarà de forma personal i directa una activitat professional, sense cap subjecció a un contracte de treball, i que assumeix contractualment davant el Promotor, el Contractista o el Subcontractista el compromís de realitzar determinades parts o instal·lacions de l'obra.

Competències en matèria de Seguretat i Salut del Treballador Autònom:

- 1) Aplicar els Principis de l'Acció Preventiva que es recullen en l'article 15 de la Llei de Prevenció de Riscos Laborals, en particular, en desenvolupar les tasques o activitats indicades en l'article 10 del R.D. 1627/1997.
- 2) Complir les disposicions mínimes de seguretat i salut, que estableix l'annex IV del R.D. 1627/1997, durant l'execució de l'obra.
- 3) Complir les obligacions en matèria de prevenció de riscos que estableix pels treballadors l'article 29,1,2, de la Llei de Prevenció de Riscos Laborals.
- 4) Ajustar la seva actuació en l'obra conforme als deures de coordinació d'activitats empresarials establerts en l'article 24 de la Llei de Prevenció de Riscos Laborals, participant, en particular, en qualsevol mesura d'actuació coordinada que s'hagi establert.
- 5) Utilitzar els equips de treball d'acord amb allò disposat en el R.D. 1215/1997, de 18 de juliol, pel qual s'estableixen les disposicions mínimes de seguretat i salut per a la utilització dels equips de treball per part dels treballadors.

- 6) Escollir i utilitzar els equips de protecció individual, segons preveu el R.D. 773/1997, de 30 de maig, sobre disposicions mínimes de seguretat i salut relativa a la utilització dels equips de protecció individual per part dels treballadors.
- 7) Atendre les indicacions i complir les instruccions del Coordinador en matèria de seguretat i de salut durant l'execució de l'obra i de la Direcció d'Obra o Direcció Facultativa, si n'hi ha.
- 8) Els treballadors autònoms hauran de complir allò establert en el Pla de Seguretat i Salut (PSS):
 - a. La maquinària, els aparells i les eines que s'utilitzen a l'obra, han de respondre a les prescripcions de seguretat i salut, equivalents i pròpies, dels equipaments de treball que l'empresari Contractista posa a disposició dels seus treballadors.
 - b. Els autònoms i els empresaris que exerceixen personalment una activitat a l'obra, han d'utilitzar equipament de protecció individual apropiat, i respectar el manteniment en condicions d'eficàcia dels diferents sistemes de protecció col·lectiva instal·lats a l'obra, segons el risc que s'ha de prevenir i l'entorn del treball.

2.7 Treballadors

Persona física diferent al Contractista, Subcontractista i/o Treballador Autònom que realitzarà de forma personal i directa una activitat professional remunerada per compte aliè, amb subjecció a un contracte laboral, i que assumeix contractualment davant l'empresari el compromís de desenvolupar a l'obra les activitats corresponents a la seva categoria i especialitat professional, seguint les instruccions d'aquell.

Competències en matèria de Seguretat i Salut del Treballador:

- 1) El deure d'obeir les instruccions del Contractista en allò relatiu a Seguretat i Salut.
- 2) El deure d'indicar els perills potencials.
- 3) Té responsabilitat dels actes personals.
- 4) Té el dret a rebre informació adequada i comprensible i a formular propostes, en relació a la seguretat i salut, en especial sobre el Pla de Seguretat i Salut (PSS).
- 5) Té el dret a la consulta i participació, d'acord amb l'article 18, 2 de la Llei de Prevenció de Riscos Laborals.

- 6) Té el dret a adreçar-se a l'autoritat competent.
- 7) Té el dret a interrompre el treball en cas de perill imminent i seriós per a la seva integritat i la dels seus companys o tercers aliens a l'obra.
- 8) Té el dret de fer us i el fruit d'unes instal·lacions provisionals de Salubritat i Confort, previstes especialment pel personal d'obra, suficients, adequades i dignes, durant el temps que duri la seva permanència a l'obra.

3 DOCUMENTACIÓ PREVENTIVA DE CARÀCTER CONTRACTUAL.

3.1 Interpretació dels documents vinculants en matèria de Seguretat i Salut

Excepte en el cas que l'escriptura del Contracte o Document de Conveni Contractual ho indiqui específicament d'altra manera, l'ordre de prelación dels Documents contractuals en matèria de Seguretat i Salut per aquesta obra serà el següent:

- 1) Escripura del Contracte o Document del Conveni Contractual.
- 2) Bases del Concurs.
- 3) Plec de Prescripcions per la Redacció dels Estudis de Seguretat i Salut i la Coordinació de Seguretat i salut en fases de Projecte i/o d'Obra.
- 4) Plec de Condicions Generals del Projecte i de l'Estudi de Seguretat i Salut.
- 5) Plec de Condicions Facultatives i Econòmiques del Projecte i de l'Estudi de Seguretat i Salut.
- 6) Procediments Operatius de Seguretat i Salut i/o Procediments de control Administratiu de Seguretat, redactats durant la redacció del Projecte i/o durant l'Execució material de l'Obra, pel Coordinador de Seguretat.
- 7) Plànols i Detalls Gràfics de l'Estudi de Seguretat i Salut.
- 8) Pla d'Acció Preventiva de l'empresari-contractista.
- 9) Pla de Seguretat i Salut de desenvolupament de l'Estudi de Seguretat i Salut del Contractista per l'obra en qüestió.

10) Protocols, procediments, manuals i/o Normes de Seguretat i Salut interna del Contractista i/o Subcontractistes, d'aplicació en l'obra.

Feta aquesta excepció, els diferents documents que constitueixen el Contracte seran considerats com mútuament explicatius, però en el cas d'ambigüitats o discrepàncies interpretatives de temes relacionats amb la Seguretat, seran aclarides i corregides pel Director d'Obra qui, després de consultar amb el Coordinador de Seguretat, farà l'ús de la seva facultat d'aclarir al Contractista les interpretacions pertinents.

Si en el mateix sentit, el Contractista descobreix errades, omissions, discrepàncies o contradiccions tindrà que notificar-ho immediatament per escrit al Director d'Obra qui després de consultar amb el Coordinador de Seguretat, aclarirà ràpidament tots els assumptes, notificant la seva resolució al Contractista. Qualsevol treball relacionat amb temes de Seguretat i Salut, que hagués estat executat pel Contractista sense prèvia autorització del Director d'Obra o del Coordinador de Seguretat, serà responsabilitat del Contractista, restant el Director d'Obra i el Coordinador de Seguretat, eximits de qualsevol responsabilitat derivada de les conseqüències de les mesures preventives, tècnicament inadequades, que hagin pogut adoptar el Contractista pel seu compte.

En el cas que el contractista no notifiqui per escrit el descobriment d'errades, omissions, discrepàncies o contradiccions, això, no tan sols no l'eximeix de l'obligació d'aplicar les mesures de Seguretat i Salut raonablement exigibles per la reglamentació vigent, els usos i la praxi habitual de la Seguretat Integrada en la construcció, que siguin manifestament indispensables per dur a terme l'esperit o la intenció posada en el Projecte i l'Estudi de Seguretat i Salut, si no que hauran de ser materialitzats com si haguessin estat completes i correctament especificades en el Projecte i el corresponent Estudi de Seguretat i Salut.

Totes les parts del contracte s'entenen complementàries entre si, per la qual cosa qualsevol treball requerit en un sol document, encara que no estigui esmentat en cap altre, tindrà el mateix caràcter contractual que si s'hagués recollit en tots.

3.2 Vigència de l'Estudi de Seguretat i Salut

El Coordinador de Seguretat, a la vista dels continguts del Pla de Seguretat i Salut aportat pel Contractista, com document de gestió preventiva d'adaptació de la seva pròpia "cultura preventiva interna d'empresa" el desenvolupament dels continguts del Projecte i l'Estudi de Seguretat i Salut per l'execució material de l'obra, podrà indicar en l'Acta d'Aprovació del Pla de Seguretat, la declaració expressa de subsistència, d'aquells aspectes que puguin estar, a criteri del Coordinador, millor desenvolupats en l'Estudi de Seguretat, com ampliadors i complementaris dels continguts del Pla de Seguretat i Salut del Contractista.

Els Procediments Operatius i/o Administratius de Seguretat, que pugessin redactar el Coordinador de Seguretat i Salut amb posterioritat a l'Aprovació del Pla de Seguretat i Salut, tindrà la consideració de

document de desenvolupament de l'Estudi i Pla de Seguretat, essent, per tant, vinculants per les parts contractants.

3.3.- Pla de Seguretat i Salut del Contractista

D'acord al que es disposa el R.D. 1627 / 1997, cada contractista està obligat a redactar, abans de l'inici dels seus treballs a l'obra, un Pla de Seguretat i Salut adaptant aquest E.S.S. als seus medis, mètodes d'execució i al "PLA D'ACCIÓ PREVENTIVA INTERNA D'EMPRESA", realitzat de conformitat al R.D.39 / 1997 "LLEI DE PREVENCIÓ DE RISCOS LABORALS" (Arts. 1, 2 ap. 1, 8 i 9) .

El Contractista en el seu Pla de Seguretat i Salut està obligat a incloure els requisits formals establerts a l'Art. 7 del R.D. 1627/ 1997, no obstant, el Contractista té plena llibertat per estructurar formalment aquest Pla de Seguretat i Salut .

El Contractista, en el seu Pla de Seguretat i Salut, adjuntarà, com a mínim, els plànols següents amb els continguts que en cada cas s'indiquen.

Plànol o Plànols de situació amb les característiques de l'entorn. Indicant:

- Ubicació dels serveis públics.
 - Electricitat.
 - Clavegueram.
 - Aigua potable.
 - Gas.
 - Oleoductes.
 - Altres.
- Situació i amplada dels carrers (reals i previstos).
 - Accessos al recinte.
 - Garites de control d'accessos.
- Acotat del perímetre del solar.
- Distàncies de l'edifici amb els límits del solar.
- Edificacions veïnes existents.
- Servituds.

Plànols en planta d'ordenació general de l'obra, segons les diverses fases previstes en funció del seu pla d'execució real. Indicant:

- Tancament del solar.
- Murs de contenció, atalussats, pous, talls del terreny i desnivells.

- Nivells definitius dels diferents accessos al solar i rasants de vials confrontants.
- Ubicació d'instal·lacions d'implantació provisional per al personal d'obra:
 - Banys: Equipament (lavabos, retretes, dutxes, escalfador...).
 - Vestuaris del personal: Equipament (taquilles, bancs correguts, estufes...).
 - Refectori o Menjador: Equipament (taules, seients, escalfaplats, frigorífic...).
 - Farmaciola: Equipament.
 - Altres.
- Llocs destinats a apilaments.
 - Àrids i materials ensitjats.
 - Armadures, barres, tubs i biguetes.
 - Materials paletitzats.
 - Fusta.
 - Materials ensacats.
 - Materials en caixes.
 - Materials en bidons.
 - Materials solts.
 - Runes i residus.
 - Ferralla.
 - Aigua.
 - Combustibles.
 - Substàncies tòxiques.
 - Substàncies explosives i/o deflagrants.
- Ubicació de maquinària fixa i àmbit d'influència previst.
 - Aparells de manteniment mecànica: grues torre, muntacàrregues, cabrestants, maquetes, baixants de runes, cintes transportadores, bomba d'extracció de fluids.
 - Estació de formigonat.
 - Sitja de morter.
 - Planta de piconament i/o selecció d'àrids.
 - Circuits de circulació interna de vehicles, límits de circulació i zones d'aparcament. Senyalització de circulació.
- Circuits de circulació interna del personal d'obra. Senyalització de Seguretat.
- Esquema d'instal·lació elèctrica provisional.
- Esquema d'instal·lació d'il·luminació provisional.
- Esquema d'instal·lació provisional de subministrament d'aigua.

Plànols en planta i seccions d'instal·lació de Sistemes de Protecció Col·lectiva.

(*) Representació cronològica per fases d'execució.

- Ubicació i replanteig de baranes de seguretat (*).

(*) Sistema de Protecció Col·lectiva preferent.

Plànols de proteccions en plataformes i zones de pas. Contingut:

- Passarel·les (ubicació i elements constitutius).
- Escales provisionals.
- Detalls de tapes provisionals d'arquetes o de buits.
- Abalisament i senyalització de zones de pas.
- Condemna d'accessos i proteccions en contenció d'estabilitat de terrenys.
- Ubicació de bastides penjades: Projecte i replanteig dels pescants i les guindoles.
- Sàgola de cable per a ancoratge i lliscament de cinturó de seguretat en perímetres exteriors amb risc de caigudes d'altura.

Plànol o plànols de distribució d'elements de seguretat per a l'ús i manteniment posterior de l'obra executada (*).

- Bastides suspeses sobre guindoles carrileres per a neteja de façana.
- Plataformes lliscants sobre carrils per a manteniment de paraments verticals.
- Bastides especials.
- Plataformes en voladís i moll de descàrrega escamotejables per a introducció i evacuació d'equips.
- Baranes perimetrals escamotejables per a treballs de manteniment en cobertes no transitables.
- Escales de gat amb enclavament d'accessos i equipament de Sistema de Protecció Col·lectiva.
- Replanteig d'ancoratges i sàgoles per a cinturons en façanes, xemeneies, finestrals i patis.
- Replanteig de pescants escamotejables o bigues retràctils.
- Escala d'incendis i/o mànega tèxtil ignífuga d'evacuació.
- Altres.

(*) Tant sols en cas que estiguin contemplats en el Projecte Executiu.

Plànol d'evacuació interna d'accidentats (*).

- -Plànol de carrers per a evacuació d'accidentats en obres urbanes.
- -Plànol de carreteres per a evacuació d'accidentats en obres aïllades.

3.3 El llibre d'incidències.

A l'obra existirà, adequadament protocol·litzat, el document oficial "Llibre d'incidències", facilitat pel Col·legi Professional corresponent al qual pertanyi el tècnic que hagi aprovat el pla de seguretat i salut o per l'Oficina de Supervisió de Projectes o òrgan equivalent quan es tracti d'obres de les Administracions públiques.

Segons l'article 13 del Real Decret 1627/97 de 24 d'Octubre, modificat pel RD 1109/2007, aquest llibre haurà d'estar permanentment a l'obra, en poder del coordinador de seguretat i salut, i a la disposició de la direcció d'obra o direcció facultativa, contractistes, subcontractistes i treballadors autònoms, les persones o òrgans amb responsabilitat en matèria de prevenció de les empreses que intervinguin en l'obra, tècnics dels òrgans especialitzats en matèria de seguretat i salut en el treball de les Administracions públiques competents, o en el seu cas, del representant dels treballadors, els quals podran realitzar les anotacions que considerin adequades respecte a les desviacions en el compliment del Pla de Seguretat i Salut.

Quan es realitzi una anotació en el llibre d'incidències, el coordinador en matèria de seguretat i salut durant l'execució de l'obra o, quan no sigui necessària la designació de coordinador, la direcció facultativa, la notificarà al contractista afectat i als representants dels treballadors d'aquest i només en el cas que l'anotació es refereixi a qualsevol incompliment dels advertiments o observacions prèviament anotades en aquest llibre així com en el supòsit de paralització dels treballs, s'ha de remetre una còpia a la Inspecció de Treball i Seguretat Social en el termini de vint-i-quatre hores i s'especificarà si l'anotació efectuada suposa una reiteració d'una advertència o observació anterior o si, per contra, es tracta d'una nova observació.

3.4 Caràcter vinculant del Contracte o document del "Conveni de Prevenció i Coordinació" i documentació contractual annexa en matèria de Seguretat.

El CONVENI DE PREVENCIÓ i COORDINACIÓ subscrit entre el Promotor (o el seu representant), Contractista, Projectista, Coordinador de Seguretat, Direcció d'Obra o Direcció Facultativa i Representant Sindical Delegat de Prevenció, podrà ésser elevat a escriptura pública a requeriment de les parts atorgants del mateix, essent de compte exclusiva del Contractista totes les despeses notarials i fiscals que es derivin.

El Promotor podrà prèvia notificació escrita al Contractista, assignar totes o part de les seves facultats assumides contractualment, a la persona física, jurídica o corporació que tingues a be designar a l'efecte, segons procedeixi.

Els terminis i provisions de la documentació contractual contemplada en l'apartat 2.1. del present Plec, junt amb els terminis i provisions de tots els documents aquí incorporats per referència, constitueixen l'acord ple i total entre les parts i no durà a terme cap acord o enteniment de cap naturalesa, ni el Promotor farà cap endossament o representacions al Contractista, excepte les que s'estableixin expressament mitjançant contracte. Cap modificació verbal als mateixos tindrà validesa o força o efecte algun.

El Promotor i el Contractista s'obligaran a si mateixos i als seus successors, representants legals i/o concessionaris, amb respecte al pactat en la documentació contractual vinculant en matèria de Seguretat. El Contractista no es agent o representant legal del Promotor, pel que aquest no serà responsable de cap manera de les obligacions o responsabilitats en què incorri o assumeixi el Contractista.

No es considerarà que alguna de les parts hagi renunciat a algun dret, poder o privilegi atorgat per qualsevol dels documents contractuals vinculants en matèria de Seguretat, o provisió dels mateixos, llevat que tal renúncia hagi estat degudament expressada per escrit i reconeguda per les parts afectades.

Tots els recursos o remeis brindats per la documentació contractual vinculant en matèria de Seguretat, hauran de ser presos i interpretats com acumulatius, és a dir, addicionals a qualsevol altre recurs prescrit per la llei.

Les controvèrsies que puguin sorgir entre les parts, respecte a la interpretació de la documentació contractual vinculant en matèria de Seguretat, serà competència de la jurisdicció civil. No obstant, es consideraran actes jurídics separables els que es dicten en relació amb la preparació i adjudicació del Contracte i, en conseqüència, podran ser impugnats davant l'ordre jurisdiccional contenciós-administratiu d'acord amb la normativa reguladora de l'esmentada jurisdicció.

4 NORMATIVA LEGAL D'APLICACIÓ.

Per a la realització del Pla de Seguretat i Salut, el Contractista tindrà en compte la normativa existent i vigent en el decurs de la redacció de l'ESS (o EBSS), obligatòria o no, que pugui ésser d'aplicació.

A títol orientatiu, i sense caràcter limitatiu, s'adjunta una relació de normativa aplicable. El Contractista, no obstant, afegirà al llistat general de la normativa aplicable a la seva obra les esmenes de caràcter tècnic particular que no siguin a la relació i correspongui aplicar al seu Pla.

4.1 Textos generals.

-Convenis col·lectius.

- "Reglamento de seguridad e higiene en el trabajo en la industria de la construcción. OM 20 de mayo de 1952 (BOE 15 de junio de 1958)". Modificada per "Orden 10 de diciembre de 1953 (BOE 2 de febrero de 1956)" i "Orden 23 de septiembre 1966 (BOE 1 de octubre de 1966)". Derogada parcialment per "Orden 20 de enero de 1956 (BOE 2 de febrero de 1956)" i "R.D. 2177/2004 (BOE 13 de noviembre de 2004)".

-"Ordenanza laboral de la construcción, vidrio y cerámica. OM 28 de agosto de 1970 (BOE 5, 7, 8, 9 de septiembre de 1970)", en vigor capítols VI i XVI i les modificacions "Orden 22 de marzo de 1972 (BOE 31 de

marzo de 1972)", "Orden 28 de julio (BOE 10 de agosto de 1972)" i "Orden 27 de julio de 1973 (BOE 31 de julio de 1973)". Derogada parcialment per "Orden 28 de diciembre (BOE 29 de diciembre de 1994)".

-"Ordenanza general de seguridad e higiene en el trabajo. OM 9 de marzo de 1971 (BOE 16 de marzo de 1971)", en vigor parts del títol II. Derogada parcialment per "R.D. 1316/1989 (BOE 2 de noviembre de 1989)", "Ley 31/1995 (BOE 10 de noviembre de 1995)", R.D. 486/1997 (BOE 23 de abril de 1997)", "R.D. 664/1997 (BOE 24 de mayo de 1997)", "R.D. 665/1997 (BOE 24 de mayo de 1997)", "R.D. 773/1997 (BOE 12 de junio de 1997)", "R.D. 1215/1997 (BOE 7 de agosto de 1997)", "R.D. 614/2001 (BOE 21 de junio de 2001)" i "R.D. 349/2003 (BOE 5 de abril de 2003)".

-"Cuadro de enfermedades profesionales. R.D. 1995/1978 (BOE 25 de agosto de 1978)". Modificada per "R.D. 2821/1981 de 27 de noviembre (BOE 1 de diciembre de 1981)".

-"Regulación de la jornada de trabajo, jornadas especiales y descanso. R.D. 2001/1983 de 28 de julio (BOE 29 de julio de 1983)". Modificada per "R.D. 2403/1985 (BOE 30 de diciembre de 1985) ", "R.D. 1346/1989 (BOE 7 de noviembre 1989) " i anul-lada parcialment per "R.D. 1561/1995 de 21 de septiembre (BOE 26 de septiembre de 1995)".

-"Orden de 20 de septiembre de 1986, por la que se establece el modelo de libro de incidencias correspondiente a las obras en las que sea obligatorio un estudio de Seguridad e Higiene en el trabajo (BOE de 13 de octubre de 1986) ".

-"Establecimiento de modelos de notificación de accidentes de trabajo. OM 16 de diciembre de 1987 (BOE 29 de diciembre de 1987)".

-"Instrumento de ratificación de 17 de julio de 1990 del Convenio de 24 de junio de 1986 sobre Utilización del asbesto en condiciones de seguridad (número 162 de la OIT), adoptado en Ginebra (BOE de 23 de noviembre de 1990)".

-"Ley de prevención de riesgos laborales. Ley 31/1995 de noviembre (BOE 10 de noviembre de 1995)". Complementada per "R.D. 614/2001 de 8 de junio (BOE 21 de junio de 2001)".

-"Real Decreto 363/1995, de 10 de marzo, por la que se aprueba el reglamento sobre notificación de sustancias nuevas y clasificación, envasado y etiquetado de sustancias peligrosas (BOE de 5 de junio de 1995)".

-"Real Decreto 1561/1995, de 21 de septiembre, sobre jornadas especiales de trabajo (BOE de 26 de septiembre de 1995)".

-"Reglamento de los servicios de prevención. R.D. 39/1997 de 17 de enero (BOE 31 de enero de 1997)". Complementat per "Orden de 22 de abril de 1997 (BOE 24 de abril de 1997)" i "R.D. 688/2005 (BOE 11 de junio de 2006)". Modificat per "R.D. 780/1998 de 30 de abril (BOE 1 de mayo de 1998)" i "R.D. 604/2006 (BOE 29 de mayo de 2006)".

-"Disposiciones mínimas de seguridad y salud en los lugares de trabajo. R.D. 486/1997 de 14 de abril de 1997 (BOE 23 de abril de 1997)". Complementat per "Orden TAS/2947/2007 (BOE 11 de octubre de 2007)" i modificat per "R.D. 2177/2004 (BOE 13 de noviembre de 2004)".

-"Disposiciones mínimas de seguridad y salud relativas a la manipulación manual de cargas que comporten riesgos, en particular dorso lumbares, para los trabajadores. R.D. 487/1997 de 14 de abril de 1997 (BOE 23 de abril de 1997)".

-"Disposiciones mínimas de seguridad y salud para la utilización por los trabajadores de los equipos de trabajo. R.D. 1215/1997 de 18 de julio (BOE 7 de agosto de 1997)".

-"Disposiciones mínimas destinadas a proteger la seguridad y la salud de los trabajadores en las actividades mineras. R.D. 1389/1997 de 5 de septiembre (BOE 7 de octubre de 1997)".

-"Disposiciones mínimas de seguridad y salud en las obras de construcción. R.D. 1627/1997 de 24 de octubre (BOE 25 de octubre de 1997)". Modificat per "R.D. 2177/2004 (BOE 13 de noviembre 2004)" i "R.D. 604/2006 (BOE 29 de mayo de 2006)". Complementat per "R.D. 1109/2007 (BOE 25 de agosto de 2007)".

-Ordre de 12 de gener de 1998, per la qual s'aprova el model de Llibre d'Incidències en les obres de construcció (DOGC Diari Oficial de la Generalitat de Catalunya de 27 de gener de 1998).

-"Disposiciones mínimas de seguridad y salud en el trabajo en el ámbito de las empresas de trabajo temporal. R.D. 216/1999 de 5 de febrero (BOE 24 de febrero de 1999)".

-"Ley 38/1999, de 5 de noviembre, de Ordenación de la Edificación (BOE de 6 de noviembre de 1999)".

-"Protección de la seguridad y la salud de los trabajadores contra los riesgos relacionados con los agentes químicos durante el trabajo. R.D. 374/2001 de 6 de abril (BOE 1 de mayo de 2001)".

-"Real Decreto 379/2001, de 6 de abril, por el que se aprueba el Reglamento de almacenamiento de productos químicos y sus instrucciones técnicas complementarias MIE APQ-1, MIE APQ-2, MIE APQ-3, MIE APQ-4, MIE APQ-5, MIE APQ-6 y MIE APQ-7 (BOE 112 de 10 de mayo de 2001)". Complementat per "R.D. 2016/2004 (BOE 23 de octubre de 2004)".

-“Real Decreto 783/2001, de 6 de julio, por el que se aprueba el Reglamento sobre protección sanitaria contra radiaciones ionizantes (BOE de 26 de julio de 2001)”.

-“Ley 54/2003, de 12 de diciembre, de reforma del marco normativo de la prevención de riesgos laborales (BOE de 13 de diciembre de 2003)”.

-“Real Decreto 1801/2003, de 26 de diciembre, sobre seguridad general de los productos (BOE 10 de enero de 2004)”.

-Real Decreto 171/2004, por el que se desarrolla el artículo 24 de la Ley 31/1995 de prevención de laborales, en materia de coordinación de actividades empresariales (BOE 31 de enero de 2004).

-Decret 399/2004, de 5 d'octubre de 2004, pel quales crea el registre de delegats i delegades de prevenció i el registre de comitès de seguretat i salut, i es regula el dipòsit de les comunicacions de designació de delegats i delegades de prevenció i de constitució dels comitès de seguretat i salut (DOGC Diari Oficial de la Generalitat de Catalunya de 7 d'octubre de 2004).

-“Real Decreto 2177/2004, de 12 de noviembre, por el que se modifica el R.D. 1215/1997, de 18 de julio, en el que se establecen las disposiciones mínimas de seguridad y salud para la utilización por parte de los trabajadores de los equipos de trabajo, en materia de trabajos temporales en altura (BOE de 13 de noviembre de 2004)”.

-“Real Decreto 312/2005, de 18 de marzo, por el que se aprueba la clasificación de los productos de construcción y de los elementos constructivos en función de sus propiedades de reacción y de resistencia frente al fuego”.

-“Real Decreto 1311/2005, de 4 de noviembre, sobre la protección de la salud y seguridad de los trabajadores frente a los riesgos derivados o que puedan derivarse de la exposición a vibraciones mecánicas”.

-“Real Decreto 551/2006, de 5 de mayo, por el que se regulan las operaciones de transporte de mercancías peligrosas por carretera en territorio español (BOE 113 de 12 de mayo)”.

-“Real Decreto 604/2006, de 19 de mayo, por el que se modifican el R.D. 39/1997, de 17 de enero, por el que se aprueba el Reglamento de los Servicios de Prevención, y el R.D. 1627/1997, de 24 de octubre, por el que se establecen las disposiciones mínimas de seguridad y salud en las obras de construcción (BOE 127 de 29 de mayo)”.

-“Real Decreto 635/2006, de 26 de mayo, sobre requisitos mínimos de seguridad en los túneles de carreteras del Estado”.

-“Ley ordinaria 32/2006 reguladora de la subcontratación en el Sector de la Construcción (BOE 250 de 19 de octubre)”.

-“Ley orgánica 3/2007, de 22 de marzo, para la igualdad efectiva de mujeres y hombres (BOE 23 de marzo de 2007)”.

-“Real Decreto 1109/2007, de 24 de agosto, por el que se desarrolla la Ley 32/2006, de 18 de octubre, reguladora de la subcontratación en el Sector de la Construcción (BOE 204 de 25 de agosto)”.

-Decret 102/2008, de 6 de maig, de creació del Registre d'Empreses Acreditades de Catalunya per intervenir en el procés de contractació en el sector de la construcció (DOGC Diari Oficial de la Generalitat de Catalunya de 08 de maig de 2008).

-“Real Decreto 1802/2008, de 3 de noviembre, por el que se modifica el Reglamento sobre notificación de sustancias nuevas y clasificación, envasado y etiquetado de sustancias peligrosas, aprobado por R.D. 363/1995, de 10 de marzo, con la finalidad de adaptar sus disposiciones al Reglamento (CE) n.º 1907/2006 del Parlamento Europeo y del Consejo (Reglamento REACH)”.

-Decret 10/2009, de 27 de gener. Decret de creació del Registre d'empreses sancionades per infraccions molt greus en matèria de prevenció de riscos laborals i del procediment per a la seva publicació (DOGC Diari Oficial de la Generalitat de Catalunya de 03 de febrer de 2009).

-“Real Decreto 298/2009, de 6 de marzo, por el que se modifica el Real Decreto 39/1997, de 17 de enero, por el que se aprueba el Reglamento de los Servicios de Prevención, en relación con la aplicación de medidas para promover la mejora de la seguridad y de la salud en el trabajo de la trabajadora embarazada, que haya dado a luz o en período de lactancia”.

-“Real Decreto 330/2009, de 13 de marzo, por el que se modifica el Real Decreto 1311/2005, de 4 de noviembre, sobre la protección de la salud y la seguridad de los trabajadores frente a los riesgos derivados o que puedan derivarse de la exposición a vibraciones mecánicas”.

-“Real Decreto 327/2009 de 13 de marzo, por el que se modifica el Real Decreto 1109/2007, de 24 de agosto, por el que se desarrolla la Ley 32/2006, de 18 de octubre, reguladora de la subcontratación en el sector de la construcción (BOE 63 de 14 de marzo de 2009)”.

-“Instrumento de Ratificación del Convenio número 187 de la OIT, sobre el marco promocional para la seguridad y salud en el trabajo, hecho en Ginebra el 31 de mayo de 2006 (BOE 187 de 4 de agosto de 2009)“.

- "Real Decreto 337/2010, de 19 de marzo, por el que se modifican el Real Decreto 39/1997, de 17 de enero, por el que se aprueba el Reglamento de los Servicios de Prevención; el Real Decreto 1109/2007, de 24 de agosto, por el que se desarrolla la Ley 32/2006, de 18 de octubre, reguladora de la subcontratación en el sector de la construcción y el Real Decreto 1627/1997, de 24 de octubre, por el que se establecen disposiciones mínimas de seguridad y salud en obras de construcción (BOE 71 de 23 de marzo de 2010)."

- "Reglamento (UE) nº 276/2010 de la Comisión, de 31 de marzo de 2010, por el que se modifica el Reglamento (CE) nº 1907/2006 del Parlamento Europeo y del Consejo, relativo al registro, la evaluación, la autorización y la restricción de las sustancias y preparados químicos (REACH), en lo que respecta a su anexo XVII (diclorometano, aceites para lámparas y líquidos encendedores de barbacoa y compuestos organoestánicos). "

- "Real Decreto 486/2010, de 23 de abril, sobre la protección de la salud y la seguridad de los trabajadores contra los riesgos relacionados con la exposición a radiaciones ópticas artificiales (BOE 99 de 24 de abril de 2010). "

- "Real Decreto 717/2010, de 28 de mayo, por el que se modifican el Real Decreto 363/1995, de 10 de marzo, por el que se aprueba el Reglamento sobre clasificación, envasado y etiquetado de sustancias peligrosas y el Real Decreto 255/2003, de 28 de febrero, por el que se aprueba el Reglamento sobre clasificación, envasado y etiquetado de preparados peligrosos (BOE 139 de 8 de junio de 2010). "

- "Real Decreto 795/2010, de 16 de junio, por el que se regula la comercialización y manipulación de gases fluorados y equipos basados en los mismos, así como la certificación de los profesionales que los utilizan (BOE 154 de 25 de junio de 2010)."

- "Real Decreto 1439/2010, de 5 de noviembre, por el que se modifica el Reglamento sobre protección sanitaria contra radiaciones ionizantes, aprobado por Real Decreto 783/2001, de 6 de julio (BOE 279 de 18 de noviembre de 2010). "

- "Real Decreto 843/2011, de 17 de junio, por el que se establecen los criterios básicos sobre la organización de recursos para desarrollar la actividad sanitaria de los servicios de prevención."

- "Ley 22/2011, de 28 de julio, de residuos y suelos contaminados."

- "Ley 33/2011, de 4 de octubre, General de Salud Pública."

- "Real Decreto Legislativo 3/2011, de 14 de noviembre, por el que se aprueba el texto refundido de la Ley de Contratos del Sector Público."

- "Reglamento (UE) nº 109/2012 de la Comisión, de 9 de febrero de 2012, por el que se modifica el Reglamento (CE) nº 1907/2006 del Parlamento Europeo y del Consejo relativo al registro, la evaluación, la autorización y la restricción de las sustancias y preparados químicos (REACH) en lo que respecta a su anexo XVII (sustancias CMR)."

- "Reglamento (UE) nº 125/2012 de la Comisión, de 14 de febrero de 2012, por el que se modifica el anexo XIV del Reglamento (CE) nº 1907/2006 del Parlamento Europeo y del Consejo, relativo al registro, la evaluación, la autorización y la restricción de las sustancias y preparados químicos (REACH)."

- "Reglamento (UE) nº 412/2012 de la Comisión, de 15 de mayo de 2012, por el que se modifica el anexo XVII del Reglamento (CE) nº 1907/2006 del Parlamento Europeo y del Consejo, relativo al registro, la evaluación, la autorización y la restricción de las sustancias y preparados químicos (REACH)."

- "Real Decreto 1070/2012, de 13 de julio, por el que se aprueba el Plan estatal de protección civil ante el riesgo químico. "

- "Reglamento (UE) nº 836/2012 de la Comisión, de 18 de septiembre de 2012, por el que se modifica, con relación al plomo, el anexo XVII del Reglamento (CE) nº 1907/2006 del Parlamento Europeo y del Consejo, relativo al registro, la evaluación, la autorización y la restricción de las sustancias y mezclas químicas (REACH)."

- "Reglamento (UE) nº 835/2012 de la Comisión, de 18 de septiembre de 2012, por el que se modifica el Reglamento (CE) nº 1907/2006 del Parlamento Europeo y del Consejo, relativo al registro, la evaluación, la autorización y la restricción de las sustancias y mezclas químicas (REACH), en lo que respecta a su anexo XVII (cadmio)."

- "Reglamento (UE) nº 848/2012 de la Comisión, de 19 de septiembre de 2012, por el que se modifica, en lo que respecta a los compuestos de fenilmercurio, el anexo XVII del Reglamento (CE) nº 1907/2006 del Parlamento Europeo y del Consejo, relativo al registro, la evaluación, la autorización y la restricción de las sustancias y mezclas químicas (REACH)."

- "Reglamento (UE) nº 847/2012 de la Comisión, de 19 de septiembre de 2012, por el que se modifica, en lo que respecta al mercurio, el anexo XVII del Reglamento (CE) nº 1907/2006 del Parlamento Europeo y del Consejo, relativo al registro, la evaluación, la autorización y la restricción de las sustancias y mezclas químicas (REACH)."

- "Reglamento (UE) nº 126/2013 de la Comisión, de 13 de febrero de 2013, por el que se modifica el anexo XVII del Reglamento (CE) nº 1907/2006 del Parlamento Europeo y del Consejo, relativo al registro, la evaluación, la autorización y la restricción de las sustancias y preparados químicos (REACH)."

-“Reglamento (UE) nº 348/2013 de la Comisión, de 17 de abril de 2013, por el que se modifica el anexo XIV del Reglamento (CE) nº 1907/2006 del Parlamento Europeo y del Consejo, relativo al registro, la evaluación, la autorización y la restricción de las sustancias y mezclas químicas (REACH).”

-“Resolución de 13 de mayo de 2013, de la Dirección General de Empleo, por la que se registra y publica el Acta del acuerdo de revisión parcial del V Convenio colectivo general del sector de la construcción.”

-“Ley 5/2013, de 11 de junio, por la que se modifican la Ley 16/2002, de 1 de julio, de prevención y control integrados de la contaminación y la Ley 22/2011, de 28 de julio, de residuos y suelos contaminados.”

-“Orden PRE/2056/2013, de 7 de noviembre, por la que se modifica el anexo VI del Reglamento sobre clasificación, envasado y etiquetado de preparados peligrosos, aprobado por el Real Decreto 255/2003, de 28 de febrero. “

-“Resolución de 8 de noviembre de 2013, de la Dirección General de Empleo, por la que se registra y publica el Acta de los acuerdos sobre el procedimiento para la homologación de actividades formativas en materia de prevención de riesgos laborales, así como sobre el Reglamento de condiciones para el mantenimiento de la homologación de actividades formativas en materia de prevención de riesgos laborales de acuerdo con lo establecido en el V Convenio colectivo del sector de la construcción. “

-“Resolución de 15 de noviembre de 2013, de la Secretaría de Estado de Administraciones Públicas, por la que se actualiza y dispone la publicación del Sistema de Gestión de la Prevención de Riesgos Laborales en la Administración General del Estado.”

4.2 Condicions ambientals.

-Ordre de 27 de juny de 1985, sobre inscripció d'empreses amb risc per amiant (DOGC Diari Oficial de la Generalitat de Catalunya de 05 d'agost de 1985).

-Ordre de 30 de juny de 1987, sobre registre de dades de control de l'ambient laboral i vigilància mèdica en empreses amb risc d'amiant (DOGC Diari Oficial de la Generalitat de Catalunya de 10 de juliol de 1987).

-“Real Decreto 108/1991, de 1 de febrero, sobre la prevención y reducción de la contaminación del medio ambiente producida por el amianto (BOE de 6 de febrero de 1991).”

-“Real Decreto 664/1997, de 12 de mayo, sobre la protección de los trabajadores contra los riesgos relacionados con la exposición a agentes biológicos durante el trabajo (BOE de 24 de mayo de 1997). Modificat per “Orden de 25 de marzo de 1998”.

-“Real Decreto 665/1997, de 12 de mayo, sobre la protección de los trabajadores contra los riesgos relacionados con la exposición a agentes cancerígenos durante el trabajo (BOE de 24 de mayo de 1997). Modificat per “Real Decreto 1124/2000 (BOE de 17 de junio de 2000)” i “Real Decreto 349/2003 (BOE de 5 de abril de 2003)”.

-“Real decreto 212/2002, de 22 de febrero de 2002, por el que se regulan las emisiones sonoras en el entorno debidas a determinadas máquinas de uso al aire libre (BOE de 1 de marzo de 2002). Modificat per “Real Decreto 524/2006 (BOE de 4 de mayo de 2006)”.

-“Real Decreto 681/2003, de 12 de junio, sobre la protección de la salud y la seguridad de los trabajadores expuestos a los riesgos derivados de atmósferas explosivas en el lugar de trabajo (BOE de 18 de junio de 2003).

-“Ley ordinaria 37/2003 del Ruido de 17 de noviembre (BOE de 18 noviembre de 2003)”. Desarrollada per “Real Decreto 1513/2005 (BOE de 17 de diciembre de 2005)” i “Real Decreto 1367/2007 (BOE de 23 de octubre 2007)”.

-“Protección de los trabajadores ante los riesgos derivados de la exposición al ruido durante el trabajo. Real Decreto 286/2006, de 10 de marzo, sobre la protección de la salud y seguridad de los trabajadores contra los riesgos relacionados con la exposición al ruido. (BOE 11 de marzo de 2006)”.

-“Real decreto 1367/2007, de 19 de octubre, por el que se desarrolla la Ley 37/2003, de 17 de noviembre, del Ruido, en lo referente a zonificación acústica, objetivos de calidad y emisiones acústicas (BOE de 23 de octubre de 2007)”.

-“Ley 34/2007, de 15 de noviembre, de calidad del aire y protección de la atmósfera (BOE de 16 de noviembre de 2007)”.

4.3 Incendis.

-Ordenances municipals.

-“Real Decreto 1942/1993, de 5 de noviembre, por el que se aprueba el Reglamento de Instalaciones de Protección Contra Incendios (RIPCI) (BOE de 14 de diciembre de 1993). Complementat per “Orden de 16 de abril de 1998 (BOE de 28 de abril de 1998)” i “Orden de 27 de julio de 1999 (BOE de 5 de agosto de 1999)”.

-Decret 64/1995, de 7 de març, pel qual s'estableixen mesures de prevenció d'incendis forestals (DOGC Diari Oficial de la Generalitat de Catalunya de 10 de març de 1995) i desenvolupada per Ordre MAB/62/2003 (DOGC Diari Oficial de la Generalitat de Catalunya de 24 de Febrer de 2003).

-“Real decreto 110/2008, de 1 de febrero, por el que se modifica el Real Decreto 312/2005 de 18 de marzo, por el que se aprueba la clasificación de los productos de construcción y de los elementos constructivos en función de sus propiedades de reacción y de resistencia frente al fuego. BOE núm. 37 de 12 de febrero”.

4.4 Instal·lacions elèctriques

-“Reglamento de líneas aéreas de alta tensión. R.D. 3151/1968 de 28 de noviembre (BOE 27 de diciembre de 1968)”. Rectificat: “BOE 8 de marzo de 1969”. Es deroga amb efectes de 19 de setembre de 2010, per “R.D. 223/2008 (BOE 19 de marzo de 2008)”.

-“Orden de 18 de julio de 1978, por la que se aprueba la Norma Tecnológica NTE-IEE/1978, “Instalaciones de electricidad: alumbrado exterior” (BOE de 12 de agosto de 1978)”.

-Resolució de 4 de novembre de 1988, per la qual s'estableix un certificat sobre compliment de les distàncies reglamentàries d'obres i construccions a línies elèctriques (DOGC Diari Oficial de la Generalitat de Catalunya de 30 de novembre de 1988).

-“Ley 54/1997, de 27 de noviembre de 1997, del Sector Eléctrico (BOE de 28 de noviembre de 1997)”. Complementada per “Real Decreto 1955/2000 (BOE de 27 de diciembre de 2000)”.

-Llei 6/2001, de 31 de maig, d'ordenació ambiental de l'enllumenament per a la protecció del medi nocturn (DOGC Diari Oficial de la Generalitat de Catalunya de 12 de juny de 2001).

-“Real Decreto 614/2001, de 8 de junio, sobre disposiciones mínimas para la protección de la salud y seguridad de los trabajadores frente al riesgo eléctrico (BOE de 21 de junio de 2001)”.

-Decret 329/2001, de 4 de desembre, pel qual s'aprova el Reglament del subministrament elèctric (DOGC Diari Oficial de la Generalitat de Catalunya de 18 de desembre de 2001).

-“Reglamento electrotécnico de baja tensión. R.D. 842/2002 de 2 de agosto (BOE de 18 de septiembre de 2002)”.

-“Sentencia de 17 de febrero de 2004, de la Sala Tercera del Tribunal Supremo, por la que se anula el inciso 4.2.c.2 de la ITC-BT-03 anexa al Reglamento Electrónico para baja tensión, aprobado por Real Decreto 842/2002, de 2 de agosto”.

-“Real decreto 223/2008, de 15 de febrero, del Ministerio de Industria, Turismo y Comercio por el que se aprueban el Reglamento sobre condiciones técnicas y garantías de seguridad en líneas eléctricas de alta tensión y sus instrucciones técnicas complementarias ITC-LAT 01 a 09 (BOE de 19 de marzo de 2008)”.

-“Instrucciones Técnicas Complementarias del Reglamento electrotécnico de baja tensión: ITC-BT-09 Instalaciones de alumbrado exterior e ITC-BT-33 Instalaciones provisionales y temporales de obras”.

4.5 Equips i maquinària

-“Orden de 30 de julio de 1974, por la que se determinan las condiciones que deben reunir los aparatos elevadores de propulsión hidráulica y las normas para la aprobación de sus equipos impulsores (BOE de 9 de agosto de 1974)”.

-“Orden de 23 de mayo de 1977, por la que se aprueba el Reglamento de Aparatos Elevadores para obras (BOE de 14 de junio de 1977”. Modificada per “Orden de 7 de marzo de 1981 (BOE de 14 de marzo de 1981)”. Es deroga amb efectes de 29 de desembre de 2009, per “Real Decreto 1644/2008 (BOE de 11 de octubre de 2008)”.

-“Reglamento de recipientes a presión. R.D. 1244/1979 de 4 de abril (BOE de 29 de mayo de 1979)”. Modificat per “R.D. 507/1982 (BOE de 12 de marzo de 1982)” i “R.D. 1504/1990 (BOE de 28 de noviembre de 1990)”.

-“Reglamento de aparatos de elevación y su mantenimiento. R.D. 2291/1985 de 8 de noviembre (BOE de 11 de diciembre de 1985)”. Derogat parcialment per “R.D. 1314/1997 (BOE de 30 de septiembre de 1997)”.

-“Real Decreto 474/1988, de 30 de marzo, por el que se dictan las disposiciones de aplicación de la Directiva del Consejo de las Comunidades Europeas 84/528/CEE sobre aparatos elevadores y de manejo mecánico (BOE de 20 de mayo de 1988)”.

-“Real Decreto 1435/1992, de 27 de noviembre, por el que se dictan las disposiciones de aplicación de la Directiva del Consejo 89/392/CEE, relativa a la aproximación de las legislaciones de los estados miembros sobre maquinas (BOE de 11 de diciembre de 1992)”. Modificat per “Real Decreto 56/1995 (BOE de 8 de febrero de 1995)”. Es deroga amb efecte de 29 de desembre de 2009, per “Real Decreto 1644/2008 (BOE de 11 de octubre de 2008)”.

-“Resolución de 3 abril de 1997, de la Dirección General de Tecnología y Seguridad Industrial por la que se autoriza la instalación de ascensores sin cuarto de máquinas (BOE de 23 de abril de 1997)”.

-“Real Decreto 488/1997, de 14 de abril, sobre disposiciones mínimas de seguridad y salud relativas al trabajo con equipos que incluyen pantallas de visualización (BOE de 23 de abril de 1997)”.

-“Disposiciones mínimas de seguridad y salud relativas a la utilización por los trabajadores de equipos de protección Individual. RD 773/1997 de 30 de mayo (BOE 12 de junio de 1997)”.

-“Real Decreto 1215/1997, de 18 de julio por el que se establecen las disposiciones mínimas de seguridad y salud para la utilización por los trabajadores de los equipos de trabajo (BOE de 7 de agosto de 1997)”. Modificat per “Real Decreto 2177/2004 (BOE de 13 de noviembre de 2004)”.

-“Real Decreto 1314/1997, de 1 de agosto, por el que se dictan las disposiciones de aplicación de la Directiva del Parlamento Europeo y del Consejo 95/16/CE, sobre ascensores (BOE de 30 de septiembre de 1997)”. Complementat per “Real Decreto 1644/2008 (BOE de 11 de octubre de 2008)”.

-“Resolución de 10 de septiembre de 1998, de la Dirección General de Tecnología y Seguridad Industrial, por la que se autoriza la instalación de ascensores con máquinas en foso (BOE de 25 septiembre de 1998)”.

-“Real decreto 769/1999, de 7 de mayo, por el cual se dictan las disposiciones de aplicación de la Directiva del Parlamento Europeo y del Consejo, 97/23/CE, relativa a los equipos de presión, y se modifica el Real decreto 1244/1979, de 4 de abril, que aprobó el Reglamento de aparatos de presión (BOE de 31 de mayo de 1999)”.

-“Real Decreto 1849/2000, de 10 de noviembre, del Reglamento de seguridad en las máquinas, por el que se derogan diferentes disposiciones en materia de normalización y homologación de productos industriales (BOE de 2 de diciembre de 2000)”.

-“Real Decreto 2177/2004, de 12 de noviembre, por el que se modifica el Real Decreto 1215/1997, de 18 de julio, por el que se establecen las disposiciones mínimas de seguridad y salud para la utilización por los trabajadores de los equipos de trabajo, en materia de trabajos temporales en altura (BOE de 13 de noviembre de 2004)”.

-“Real Decreto 1311/2005, de 4 de noviembre de 2005, sobre la protección de la salud y la seguridad de los trabajadores frente a los riesgos derivados o que puedan derivarse de la exposición a vibraciones mecánicas (BOE de 5 de noviembre de 2005)”.

-“Real Decreto 1388/2011, de 14 de octubre, por el que se dictan las disposiciones de aplicación de la Directiva 2010/35/UE del Parlamento Europeo y del Consejo de 16 de junio de 2010 sobre equipos a presión transportables y por la que se derogan las Directivas 76/767/CEE, 84/525/CEE, 84/526/CEE, 84/527/CEE y 1999/36/CE.”

-“Real Decreto 494/2012, de 9 de marzo, por el que se modifica el Real Decreto 1644/2008, de 10 de octubre, por el que se establecen las normas para la comercialización y puesta en servicio de las máquinas, para incluir los riesgos de aplicación de plaguicidas. “

-“Real Decreto 88/2013, de 8 de febrero, por el que se aprueba la Instrucción Técnica Complementaria AEM 1 "Ascensores" del Reglamento de aparatos de elevación y manutención, aprobado por Real Decreto 2291/1985, de 8 de noviembre. “

-Instruccions Tècniques Complementaries:

-“ITC – MIE - AP5 del Reglamento de Aparatos a Presión "Extintores de incendio" Orden de 31 de mayo de 1982 (BOE de 23 de junio de 1982)”. Modificació: “Orden de 26 de octubre de 1983 (BOE de 7 de noviembre de 1983)”, “Orden de 31 de mayo de 1985 (BOE de 20 de junio de 1985)”, “Orden de 15 de noviembre de 1989 (BOE de 28 de noviembre de 1989)” i “Orden de 10 de marzo de 1998 (BOE de 28 de abril de 1998)”.

-“ITC – MIE – AEM1: Ascensores electromecánicos. OM 23 de septiembre de 1987 (BOE 6 de octubre de 1987)”. Modificació: “Orden de 11 de octubre de 1988 (BOE 21 de octubre de 1988)”.

“Autorización de instalación de ascensores con máquina en foso. Resolución de 10 de septiembre de 1998 (BOE 25 de septiembre de 1998)”. “Autorización de la instalación de ascensores sin cuarto de máquinas. Resolución de 3 de abril de 1997 (BOE de 23 de abril de 1997)”.

-“ITC – MIE – AEM2: Grúas torre desmontables para obras. RD 836/2003 de 27 de mayo de 2003 (BOE 17 de julio de 2003)”.

-“ITC – MIE – AEM3: Carretas automotrices de manutención. OM. 26 de mayo de 1989 (BOE 9 de junio de 1989)”.

-“ITC – MIE – AEM4: Reglamento de aparatos de elevación y manutención, referentes a grúas móviles autopropulsadas. RD 837/2003 de 27 de mayo de 2003 (BOE 17 de julio de 2003)”.

-“ITC - MIE - MSG1: Máquinas, elementos de máquinas o sistemas de protección utilizados. OM. 8 de abril de 1991 (BOE 11 de abril de 1991)”.

-“Norma UNE-58921-IN Instrucciones para la instalación, manejo, mantenimiento, revisiones e inspecciones de las plataformas elevadoras móviles de personal (PEMP)”.

4.6 Equipos de protecció individual.

-“Comercialización y libre circulación intracomunitaria de los equipos de protección individual. R.D. 1407/1992 de 20 de noviembre (BOE 28 de diciembre de 1992)”. Modificat per “OM de 16 de mayo de 1994”, per “R.D. 159/1995 de 3 de febrero (BOE 8 de marzo de 1995)” i per la “Resolución de 27 de mayo de 2002 (BOE 4 de julio de 2002)”. Complementat per la “Resolución de 25 de abril de 1996 (BOE de 28 de mayo de 1996)”, “Resolución de 18 de marzo de 1998 (BOE de 22 de abril de 1998)”, “Resolución de 29 de abril de

1999 (BOE de 29 de junio de 1999)", "Resolución de 28 de julio de 2000 (BOE de 8 de septiembre de 2000)" i "Resolución de 7 de septiembre de 2001 (BOE de 27 de septiembre de 2001)".

-"Real Decreto 159/1995, de 3 de febrero, por el que se modifica el Real Decreto 1407/1992, de 20 de noviembre, por el que se regula las condiciones para la comercialización y libre circulación intracomunitaria de los equipos de protección individual (BOE de 8 de marzo de 1995) modificado por Orden de 20 de febrero de 1997 (BOE de 6 de marzo de 1997)".

-"R.D. 773/1997 de 30 de mayo, sobre disposiciones mínimas de seguridad y salud relativas a la utilización por los trabajadores de equipos de protección individual".

-"Decisión de la Comisión, de 16 de marzo de 2006, relativa a la publicación de las referencias de la norma EN 143:2000, Equipos de protección respiratoria. Filtros contra partículas. Requisitos, ensayos, marcado, de conformidad con la Directiva 89/686/CEE del Consejo (equipos de protección individual) [notificada con el número C(2006) 777]".

-Normes Tècniques Reglamentàries.

4.7 Senyalització.

-"Disposiciones mínimas en materia de señalización de seguridad y salud en el trabajo. R.D. 485/1997 (BOE 23 de abril de 1997)".

-"Orden de 31 de agosto de 1987 sobre Señalización, balizamiento, defensa, limpieza y terminación de obras fijas en vías fuera de poblado (BOE de 18 de septiembre de 1987)".

-Normes sobre senyalització d'obres en carreteres. "Instrucción 8.3. IC del MOPU".

4.8 Diversos.

-"Orden de 20 de marzo de 1986 por la que se aprueban determinadas Instrucciones técnicas complementarias, relativas a los capítulos IV, V, IX y X del Reglamento General de Normas Básicas de Seguridad Minera (BOE de 11 de abril de 1986)". Modificada per "Orden de 29 de abril de 1987 (BOE de 13 de mayo de 1987)" i "Orden de 29 de julio de 1994 (BOE de 16 de agosto de 1994)".

-"Orden de 20 de junio de 1986 sobre Catalogación y Homologación de los explosivos, productos explosivos y sus accesorios (BOE de 1 de julio de 1986)".

-"Real Decreto 230/1998, de 16 de febrero, por el que se aprueba el Reglamento de explosivos (BOE de 12 de marzo de 1998)". Modificat per "Real Decreto 277/2005 (BOE de 12 de marzo de 2005)" i "Orden

INT/3543/2007 (BOE núm. 292 de 6 de diciembre de 2007)". Complementada per la "Resolución de 24 de agosto de 2005 (BOE de 13 de septiembre de 2005)", "Orden PRE/252/2006 (BOE de 9 de febrero de 2006)", "Orden PRE/672/2006 (BOE de 11 de marzo de 2006)" i "Orden PRE/174/2007 (BOE de 3 de febrero de 2007)".

-"Orden de 16 de diciembre de 1987 por la que se establecen nuevos modelos para la notificación de accidentes de trabajo y se dan instrucciones para su cumplimentación y tramitación (BOE de 29 de diciembre de 1987)". Modificada per "Orden TAS/2926/2002 (BOE de 21 de noviembre de 2002)".

-"Orden de 6 de mayo de 1988, por la que se modifica (i deroga) la Orden de 6 de octubre de 1986 sobre los requisitos y datos que deben reunir las comunicaciones de apertura previa o reanudación de actividades en los centros de trabajo, dictada en desarrollo del Real Decreto-Ley 1/1986, de 14 de marzo (BOE de 16 de mayo de 1988)". Modificada per la "Orden de 29 de abril de 1999 (BOE de 25 de mayo de 1999)".

-"Real Decreto 1299/2006, de 10 de noviembre por el que se aprueba el cuadro de enfermedades profesionales en el sistema de la Seguridad Social y se establecen criterios para su notificación y registro (BOE de 19 de diciembre de 2006)". Complementat per "Orden TAS/1/2007 (BOE de 4 de enero de 2007)".

-"Resolución de 1 de agosto de 2007, de la Dirección General de Trabajo, por la que se inscribe en el registro y publica el IV Convenio Colectivo General del Sector de la Construcción (BOE de 17 de agosto de 2007)".

-Convenis col·lectius.

-"Real Decreto 1591/2009, de 16 de octubre, por el que se regulan los productos sanitarios (BOE 268 de 6 de noviembre de 2009)."

-"Real Decreto 248/2010, de 5 de marzo, por el que se modifica el Reglamento de explosivos, aprobados por Real Decreto 230/1998, de 16 de febrero, para adaptarlo a lo dispuesto en la Ley 17/2009, de 23 de noviembre, sobre el libre acceso a las actividades de servicios y su ejercicio (BOE 67 de 18 de marzo de 2010). "

5 CONDICIONS ECONÒMIQUES.

5.1 Criteris d'aplicació

L' Art. 5, 4 del R.D. 1627 / 1997, de 24 d'octubre, manté per al sector de la construcció, la necessitat d'estimar l'aplicació de la Seguretat i Salut com un cost "afegit" a l'Estudi de Seguretat i Salut, i per conseqüent, incorporat al Projecte.

El pressupost per a l'aplicació i execució de l'estudi de Seguretat i Salut, haurà de quantificar el conjunt de "despeses" previstes, tant pel que es refereix a la suma total com a la valoració unitària d'elements, amb referència al quadre de preus sobre el que es calcula. Sols podran figurar partides alçades en els casos d'elements o operacions de difícil previsió.

Els amidaments, qualitats i valoració recollides en el pressupost de l'Estudi de Seguretat i Salut podran ser modificades o substituïdes per alternatives proposades pel Contractista en el seu Pla de Seguretat i Salut, prèvia justificació tècnica degudament motivada, sempre que això no suposi disminució de l'import total ni dels nivells de protecció continguts en l'Estudi de Seguretat i Salut. A aquests efectes, el pressupost del E.S.S. haurà d'anar incorporant al pressupost general de l'obra com un capítol més del mateix.

La tendència a integrar la Seguretat i Salut (pressupost de Seguretat i Salut = 0), es contempla en el mateix cos legal quan el legislador indica que, no s'inclouran en el pressupost de l'Estudi de Seguretat i Salut els costos exigits per la correcta execució professional dels treballs, conforme a les normes reglamentàries en vigor i els criteris tècnics generalment admesos, emanats dels organismes especialitzats. Aquest criteri es l'aplicat en el present E.S.S. en l'apartat relatiu a Medis Auxiliars d'Utilitat Preventiva (MAUP).

5.2 Certificació del pressupost del Pla de Seguretat i Salut

Si bé el Pressupost de Seguretat, amb criteris de "Seguretat Integrada" hauria d'estar inclòs en les partides del Projecte, de forma no segregable, per les obres de Construcció, es precisa l'establiment d'un criteri respecte a la certificació de les partides contemplades en el pressupost del Pla de Seguretat i Salut del Contractista per cada obra.

El pressupost de seguretat i salut s'abonarà d'acord amb el que indiqui el corresponent contracte d'obra.

5.3 Revisió de preus del Pla de Seguretat i Salut

Els preus aprovats pel Coordinador de Seguretat i Salut continguts en el Pla de Seguretat i Salut del Contractista, es mantindrà durant la totalitat de l'execució material de les obres.

Excepcionalment, quan el contracte s'hagi executat en un 20% i transcorregut com a mínim un any des de la seva adjudicació, podrà contemplar-se la possibilitat de revisió de preus del pressupost de Seguretat, mitjançant els índexs o fórmules de caràcter oficial que determini l'òrgan de contractació, en els terminis contemplats en el Títol IV del R.D. Legislatiu 2 / 2002, de 16 de juny, pel que s'aprova el text refós de la Llei de Contractes de les Administracions Públiques.

5.4 Penalitzacions per incompliment en matèria de Seguretat

La reiteració d'incompliments en l'aplicació dels compromisos adquirits en el Pla de Seguretat i Salut, a criteri per unanimitat del Coordinador de Seguretat i Salut i dels restants components de la Direcció d'Obra o Direcció Facultativa, per acció u omissió del personal propi i/o Subcontractistes i Treballadors Autònoms contractats per ell, duran aparellats conseqüentment per el Contractista, les següents Penalitzacions:

MOLT LLEU	:	3% del Benefici Industrial de l'obra contractada
LLEU	:	20% del Benefici Industrial de l'obra contractada
GREU	:	75% del Benefici Industrial de l'obra contractada
MOLT GREU	:	75% del Benefici Industrial de l'obra contractada
GRAVÍSSIM	:	75% del Benefici Industrial de l'obra contractada. Paralització dels treballadors +100% del Benefici Industrial de l'obra contractada + Pèrdua d'homologació com Contractista, per la mateixa Propietat, durant 2 anys.

6 CONDICIONS TÈCNiques GENERALS DE SEGURETAT.

6.1 Previsions del Contractista a l'aplicació de les Tècniques de Seguretat.

La Prevenció de la Sinistralitat Laboral, pretén aconseguir uns objectius concrets, en el nostre cas, detectar i corregir els riscos d'accidents laborals.

El Contractista Principal haurà de reflectir al seu Pla de Seguretat i Salut la manera concreta de desenvolupar les Tècniques de Seguretat i Salut i com les aplicarà en aquesta obra.

Tot seguit s'anomenen a títol orientatiu una sèrie de descripcions de les diferents Tècniques Analítiques i Operatives de Seguretat:

Tècniques analítiques de seguretat

Les Tècniques Analítiques de Seguretat i Salut tenen com a objectiu exclusiu la detecció de riscos i la recerca de les causes.

Prèvies als accidents:

- Inspeccions de seguretat.
- Anàlisi de treball.
- Anàlisi Estadística de la sinistralitat.
- Anàlisi de l'entorn de treball.

Posteriors als accidents:

- Notificació d'accidents.
- Registre d'accidents
- Investigació Tècnica d'Accidents.

Tècniques operatives de seguretat.

Les Tècniques Operatives de Seguretat i Salut pretenen eliminar les Causes i a través d'aquestes corregir el Risc.

Segons que l'objectiu de l'acció correctora hagi d'operar sobre la conducta humana o sobre els factors perillosos mesurats, el Contractista haurà de demostrar al seu Pla de Seguretat i Salut i Higiene que té desenvolupat un sistema d'aplicació de Tècniques Operatives sobre

El Factor Tècnic:

- Sistemes de Seguretat
- Proteccions col·lectives i Resguards
- Manteniment Preventiu
- Proteccions Personals
- Normes
- Senyalització

El Factor Humà:

- Test de Selecció prelaboral del personal.
- Reconeixements Mèdics prelaborals.
- Formació
- Aprentatge
- Propaganda
- Acció de grup
- Disciplina
- Incentius

6.2 Condicions Tècniques del Control de Qualitat de la Prevenció

El Contractista inclourà a les Empreses Subcontractades i treballadors Autònoms, lligats amb ell contractualment, en el desenvolupament del seu Pla de Seguretat i Salut; haurà d'incloure els documents tipus en el seu format real, així com els procediments de complementació fets servir a la seva estructura empresarial, per a controlar la qualitat de la Prevenció de la Sinistralitat Laboral. Aportem al present Estudi de Seguretat, a títol de guia, l'enunciat dels més importants:

- 1) Programa implantat a l'empresa, de Qualitat Total o el reglamentari Pla d'Acció Preventiva.
- 2) Programa Bàsic de Formació Preventiva estandarditzat pel Contractista Principal
- 3) Formats documentals i procediments de complementació, integrats a l'estructura de gestió empresarial, relatius al Control Administratiu de la Prevenció.
- 4) Comitè i/o Comissions vinculats a la Prevenció.
- 5) Documents vinculants, actes i/o memoràndums.
- 6) Manuals i/o Procediments Segurs de Treball, d'ordre intern d'empresa.
- 7) Control de Qualitat de Seguretat del Producte.

6.3 Condicions Tècniques dels Òrgans de l'Empresa Contractista competents en matèria de Seguretat i Salut.

El comitè o les persones encarregades de la promoció, coordinació i vigilància de la Seguretat i Salut de l'obra seran almenys els mínims establerts per la normativa vigent pel cas concret de l'obra de referència, assenyalant-se específicament al Pla de Seguretat, la seva relació amb l'organigrama general de Seguretat i Salut de l'empresa adjudicatària de les obres.

El Contractista acreditarà l'existència d'un Servei Tècnic de Seguretat i Salut (propi o concertat) com a departament staff depenent de l'Alta Direcció de l'Empresa Contractista, dotat dels recursos, medis i qualificació necessària conforme al R.D. 39 /1997 "Reglamento de los Servicios de Prevención". En tot cas el constructor comptarà amb l'ajut del Departament Tècnic de Seguretat i Salut de la Mútua d'Accidents de Treball amb la que tingui establerta pòlissa.

El Coordinador de Seguretat i Salut podrà vedar la participació en aquesta obra del Delegat Sindical de Prevenció que no reuneixi, al seu criteri, la capacitat tècnica preventiva pel correcte compliment de la seva important missió.

L'empresari Contractista com a màxim responsable de la Seguretat i Salut de la seva empresa, haurà de fixar els àmbits de competència funcional dels Delegats Sindicals de Prevenció en aquesta obra.

L'obra disposarà de Tècnic de Seguretat i Salut (propi o concertat) a temps parcial, que assessorarà als responsables tècnics (i consegüentment de seguretat) de l'empresa constructora en matèria preventiva, així com una Brigada de reposició i manteniment de les proteccions de seguretat, amb indicació de la seva composició i temps de dedicació a aquestes funcions.

6.4 Obligacions de l'Empresa Contractista competent en matèria de Medicina del Treball

El Servei de Medicina del Treball integrat en el Servei de Prevenció, o en el seu cas, el Quadre Facultatiu competent, d'acord amb la reglamentació oficial, serà l'encarregat de vetllar per les condicions higièniques que haurà de reunir el centre de treball.

Respecte a les instal·lacions mèdiques a l'obra existiran almenys una farmaciola d'urgència, que estarà degudament assenyalada i contindrà allò disposat a la normativa vigent i es revisarà periòdicament el control d'existències.

Al Pla de Seguretat i Salut i Higiene el contractista principal desenvoluparà l'organigrama així com les funcions i competències de la seva estructura en Medicina Preventiva.

Tot el personal de l'obra (Propi, Subcontractat o Autònom), amb independència del termini de durada de les condicions particulars de la seva contractació, haurà d'haver passat un reconeixement mèdic d'ingrés i estar classificat d'acord amb les seves condicions psicofísiques.

Independentment del reconeixement d'ingrés, s'haurà de fer a tots els treballadors del Centre de Treball (propis i Subcontractats), segons ve assenyalat a la vigent reglamentació al respecte, com a mínim un reconeixement periòdic anual.

Paral·lelament l'equip mèdic del Servei de Prevenció de l'empresa (Propi, Mancomunat, o assistit per Mútua d'Accidents) haurà d'establir al Pla de Seguretat i Salut un programa d'actuació cronològica a les matèries de la seva competència:

- Higiene i Prevenció al treball.
- Medicina preventiva dels treballadors.
- Assistència Mèdica.
- Educació sanitària i preventiva dels treballadors.
- Participació en comitè de Seguretat i Salut.
- Organització i posta al dia del fitxer i arxiu de medicina d'Empresa.

6.5 Competències dels Col·laboradors Prevencionistes a l'obra

D'acord amb les necessitats de disposar d'un interlocutor alternatiu en absència del Cap d'Obra es nomenarà un Supervisor de Seguretat i Salut (equivalent a l'antic Vigilant de Seguretat), considerant-se en principi l'Encarregat General de l'obra, com a persona més adient per a complir-ho, en absència d'un altre treballador més qualificat en aquests treballs a criteri del Contractista. El seu nomenament es formalitzarà per escrit i es notificarà al Coordinador de Seguretat.

S'anomenarà un Socorrista, preferiblement amb coneixements en Primers Auxilis, amb la missió de realitzar petites cures i organitzar l'evacuació dels accidentats als centres assistencials que correspongui que a més a més serà l'encarregat del control de la dotació de la farmaciola.

A efectes pràctics, i amb independència del Comitè de Seguretat i Salut, si la importància de l'obra ho aconsella, es constituirà a peu d'obra una "Comissió Tècnica Interempresarial de Responsables de Seguretat", integrat pels màxims Responsables Tècnics de les Empreses participants a cada fase d'obra,

aquesta "comissió" es reunirà com a mínim mensualment, i serà presidida pel Cap d'Obra del Contractista, amb l'assessorament del seu Servei de Prevenció (propi o concertat).

6.6 Competències de Formació en Seguretat a l'obra

El Contractista haurà d'establir al Pla de Seguretat i Salut un programa d'actuació que reflecteixi un sistema d'entrenament inicial bàsic de tots els treballadors nous. El mateix criteri es seguirà si són traslladats a un nou lloc de treball, o ingressin com a operadors de màquines, vehicles o aparells d'elevació.

S'efectuarà entre el personal la formació adequada per assegurar el correcte ús dels medis posats al seu abast per millorar el seu rendiment, qualitat i seguretat del seu treball.

7 PLEC DE CONDICIONS TÈCNiques ESPECÍFIQUES DE SEGURETAT DELS EQUIPS, MÀQUINES I/O MÀQUINES-FERRAMENTES.

Definició i característiques dels Equips, Màquines i/o Màquines-Ferramentes

Definició

És un conjunt de peces o òrgans units entre si, dels quals un al menys és mòbil i, en el seu cas, d'òrgans d'accionament, circuits de comandament i de potència, etc., associats de forma solidària per a una aplicació determinada, en particular destinada a la transformació, tractament, desplaçament i accionament d'un material.

El terme equip i/o màquina també cobreix:

- Un conjunt de màquines que estiguin disposades i siguin accionades per a funcionar solidàriament.
- Un mateix equip intercanviable, que modifiqui la funció d'una màquina, que es comercialitza en condicions que permetin al propi operador, acoblar a una màquina, a una sèrie d'elles o a un tractor, sempre que aquest equip no sigui una peça de recanvi o una ferramenta.

Quan l'equip, màquina i/o màquina ferramenta disposi de components de seguretat que es comercialitzin per separat per a garantir una funció de seguretat en el seu ús normal, aquests adquireixen als efectes del present Estudi de Seguretat i Salut la consideració de Mitjà Auxiliar d'Utilitat Preventiva (MAUP).

Característiques

Els equips de treball i màquines aniran acompanyats d'unes instruccions d'utilització, esteses pel fabricant o importador, en les quals figuraran les especificacions de manutenció, instal·lació i utilització, així com les

normes de seguretat i qualsevol altra instrucció que de forma específica siguin exigides en les corresponents Instruccions Tècniques Complementàries (ITC), les quals inclouran els plànols i esquemes necessaris per al manteniment i verificació tècnica, estant ajustats a les normes UNE que li siguin d'aplicació. Portaran a més a més, una placa de material durador i fixada amb solidesa en lloc ben visible, en la qual figuraran, com a mínim, les següents dades:

- Nom del fabricant.
- Any de fabricació, importació i/o subministrament.
- Tipus i número de fabricació.
- Potència en Kw.
- Contrasenya d'homologació CE i certificat de seguretat d'ús d'entitat acreditada, si procedeix.

7.1 **Condicions d'elecció, utilització, emmagatzematge i manteniment dels Equips, Màquines i/o Màquines-Ferramentes**

Elecció d'un Equip

Els Equips, Màquines i/o Màquines Ferramentes hauran de seleccionar-se en base a uns criteris de garanties de Seguretat per als seus operadors i respecte al seu Medi Ambient de Treball.

Condicions d'utilització dels Equips, Màquines i/o Màquines ferramentes.

Són les contemplades en l'Annex II del R.D. 1215, de 18 de juliol sobre "Disposicions mínimes de Seguretat i Salut per a la utilització pels treballadors dels Equips de treball":

Emmagatzematge i manteniment

Se seguiran escrupolosament les recomanacions d'emmagatzematge i esment, fixats pel fabricant i contingudes en la seva "Guia de manteniment preventiu".

Es reemplaçaran els elements, es netejaran, engreixaran, pintaran, ajustaran i es col·locaran en el lloc assignat, seguint les instruccions del fabricant.

S'emmagatzemaran en compartiments amplis i secs, amb temperatures compreses entre 15 i 25°C.

L'emmagatzematge, control d'estat d'utilització i els lliuraments d'Equips estaran documentades i custodiades, amb justificant de recepció de conformitat, lliurament i rebut, per un responsable tècnic, delegat per l'usuari.

7.2 Normativa aplicable

Directives comunitàries relatives a la seguretat de les màquines, transposicions i dates d'entrada en vigor

Sobre comercialització i/o posada en servei en la Unió Europea

Directiva fonamental.

Directiva del Consell 89/392/CEE, de 14/06/89, relativa a l'aproximació de les legislacions dels Estats membres sobre màquines (D.O.C.E. Núm. L 183, de 29/6/89), modificada per les Directives del Consell 91/368/CEE, de 20/6/91 (D.O.C.E. Núm. L 198, de 22/7/91), 93/44/CEE, de 14/6/93 (D.O.C.E. Núm. L 175, de 19/7/93) i 93/68/CEE, de 22/7/93 (D.O.C.E. Núm. L 220, de 30/8/93). Aquestes 4 directives s'han codificat en un sol text mitjançant la Directiva 98/37/CE (D.O.C.E. Núm. L 207, de 23/7/98).

Transposada pel Reial Decret 1435/1992, de 27 de novembre (B.O.E. d'11/12/92), modificat pel Reial Decret 56/1995, de 20 de gener (B.O.E. de 8/2/95).

Entrada en vigor del R.D. 1435/1992: l'1/1/93, amb període transitori fins l'1/1/95.

Entrada en vigor del R.D. 56/1995: el 9/2/95.

Excepcions:

- Carretons automotors de manutenció: l'1/7/95, amb període transitori fins l'1/1/96.
- Màquines per a elevació o desplaçament de persones: el 9/2/95, amb període transitori fins l'1/1/97.
- Components de seguretat (inclou ROPS i FOPS, vegeu la Comunicació de la Comissió 94/C253/03 - D.O.C.E. ISP C253, de 10/9/94): el 9/2/95, amb període transitori fins l'1/1/97.
- Marcat: el 9/2/95, amb període transitori fins l'1/1/97.

Altres Directives.

Directiva del Consell 73/23/CEE, de 19/2/73, relativa a l'aproximació de les legislacions dels Estats membres sobre el material elèctric destinat a utilitzar-se amb determinats límits de tensió (D.O.C.E. Núm.L 77, de 26/3/73), modificada per la Directiva del Consell 93/68/CEE.

Transposada pel Reial Decret 7/1988, de 8 de gener (B.O.E. de 14/1/88), modificat pel Reial Decret 154/1995 de 3 de febrer (B.O.E. de 3/3/95).

Entrada en vigor del R.D. 7/1988: l'1/12/88.

Entrada en vigor del R.D. 154/1995: el 4/3/95, amb període transitori fins l'1/1/97.

A aquest respecte veure també la Resolució d'11/6/98 de la Direcció General de Tecnologia i Seguretat Industrial (B.O.E. de 13/7/98).

Directiva del Consell 87/404/CEE, de 25/6/87, relativa a l'aproximació de les legislacions dels Estats membres sobre recipients a pressió simple (D.O.C.E. Núm. L 270 de 8/8/87), modificada per les Directives del Consell 90/488/CEE, de 17/9/90 (D.O.C.E. Núm. L 270 de 2/10/90) i 93/68/CEE.

Transposades pel Reial Decret 1495/1991, d'11 d'octubre (B.O.E. de 15/10/91), modificat pel Reial Decret 2486/1994, de 23 de desembre (B.O.E. de 24/1/95).

Entrada en vigor del R.D. 1495/1991: el 16/10/91.

Entrada en vigor del R.D. 2486/1994: l'1/1/95 amb període transitori fins l'1/1/97.

Directiva del Consell 89/336/CEE, de 3/5/89, relativa a l'aproximació de les legislacions dels Estats membres sobre comptabilitat electromagnètica (D.O.C.E. Núm. L 139, de 23/5/89), modificada per les Directives del Consell 93/68/CEE i 93/97/CEE, de 29/10/93 (D.O.C.E. Núm. L 290, de 24/11/93); 92/31/CEE, de 28/4/92 (D.O.C.E. Núm. L 126, de 12/5/92); 99/5/CE, de 9/3/99 (D.O.C.E. Núm. L 091, de 7/4/1999).

Transposades pel Reial Decret 444/1994, d'11 de març (B.O.E. d'1/4/94), modificat pel Reial Decret 1950/1995, d'1 de desembre (B.O.E. de 28/12/95) i Ordre Ministerial de 26/3/96 (B.O.E. de 3/4/96).

Entrada en vigor del R.D. 444/1994: el 2/4/94 amb període transitori fins l'1/1/96. Entrada en vigor del R.D. 1950/1995: el 29/12/95. Entrada en vigor de l'Ordre de 26/03/1996: el 4/4/96.

Directiva del Consell 90/396/CEE, de 29/6/90, relativa a l'aproximació de les legislacions dels Estats membres sobre aparells de gas (D.O.C.E. Núm. L 196, de 26/7/90), modificada per la Directiva del Consell 93/68/CEE.

Transposada pel Reial Decret 1428/1992, de 27 de novembre (B.O.E. de 5/12/92), modificat pel Reial Decret 276/1995, de 24 de febrer (B.O.E. de 27/3/95).

Entrada en vigor del R.D. 1428/1992: el 25/12/92 amb període transitori fins l'1/1/96. Entrada en vigor del R.D. 276/1995: el 28/3/95.

Directiva del Parlament Europeu i del Consell 94/9/CE, de 23/3/94, relativa a l'aproximació de legislacions dels Estats membres sobre els aparells i sistemes de protecció per a ús en atmosferes potencialment explosives (D.O.C.E. Núm. L 100, de 19/4/94).

Transposada pel Reial Decret 400/1996, d'1 de març (B.O.E. de 8/4/96).

Entrada en vigor: l'1/3/96 amb període transitori fins l'1/7/03.

Directiva del Parlament Europeu i del Consell 97/23/CE, de 29/5/97, relativa a l'aproximació de les legislacions dels Estats membres sobre equips a pressió (D.O.C.E. Núm. L 181, de 9/7/97).

Entrada en vigor: 29/11/99 amb període transitori fins el 30/5/02.

Onze Directives, amb les seves corresponents modificacions i adaptacions al progrés tècnic, relatives a l'aproximació de les legislacions dels Estats membres sobre determinació de l'emissió sonora de màquines i materials utilitzats en les obres de construcció.

Transposades pel Reial Decret 212/2002, de 22 de febrer (B.O.E. d'1/3/02); Ordre Ministerial de 18/7/1991 (B.O.E. de 26/7/91), Reial Decret 71/1992, de 31 de gener (B.O.E. de 6/2/92) i Ordre Ministerial de 29/3/1996 (B.O.E. de 12/4/96).

Entrada en vigor: En funció de cada directiva.

Sobre utilització de màquines i equips per al treball:

Directiva del Consell 89/655/CEE, de 30/11/89, relativa a les disposicions mínimes de seguretat i de salut per a la utilització pels treballadors en el treball dels equips de treball (D.O.C.E. Núm. L 393, de 30/12/89), modificada per la Directiva del Consell 95/63/CE, de 5/12/95 (D.O.C.E. Núm. L 335/28, de 30/12/95).

Transposades pel Reial Decret 1215/1997, de 18 de juliol (B.O.E. de 7/8/97).

Entrada en vigor: el 27/8/97 excepte per l'apartat 2 de l'Annex I i els apartats 2 i 3 de l'Annex II, que entren en vigor el 5/12/98.

Normativa d'aplicació restringida

Reial Decret 1849/2000, de 10 de Novembre, pel qual es deroguen diferents disposicions en matèria de normalització i homologació de productes industrials (B.O.E. de 2/12/2000), i Ordre Ministerial de 8/4/1991, per la qual s'aprova la Instrucció Tècnica Complementària MSG-SM-1 del Reglament de Seguretat de les Màquines, referent a màquines, elements de màquines o sistemes de protecció, usats (B.O.E. d'11/5/91).

Ordre Ministerial, de 26/5/1989, per la qual s'aprova la Instrucció Tècnica Complementària MIE-AEM-3 del Reglament d'Aparells d'Elevació i Manutenció referent a Carretons automotors de manutenció (B.O.E. de 9/6/89).

Ordre de 23/5/1977 per la qual s'aprova el Reglament d'Aparells elevadors per a obres (B.O.E. de 14/6/77), modificada per dues Ordres de 7/3/1981 (B.O.E. de 14/3/81) i complementada per l'Ordre de 31/3/1981 (B.O.E. 20/4/1981)

Reial Decret 836/2003, de 27 de juny, per la qual s'aprova la nova Instrucció Tècnica Complementària MIE-AEM-2 del Reglament d'Aparells d'elevació i Manutenció, referent a Grues Torre desmuntables per a obres (B.O.E. de 17/7/03).

Reial Decret 837/2003, de 27 de juny, pel qual s'aprova el nou text modificat i refós de la Instrucció Tècnica Complementària MIE-AEM-4 del Reglament d'Aparells d'elevació i Manutenció, referent a Grues mòbils autopropulsades usades (B.O.E. de 17/7/03).

Reial Decret 1849/2000, de 10 de novembre, pel qual es deroguen diferents disposicions en matèria de normalització i homologació de productes industrials (B.O.E. de 2/12/00).

Ordre Ministerial, de 9/3/1971, per la qual s'aprova l'Ordenança General de Seguretat i Higiene en el Treball (B.O.E. de 16/3/71; B.O.E. de 17/3/71 i B.O.E. de 6/4/71). Anul·lada parcialment per R.D 614/2001 de 8 de juny. BOE de 21 de juny de 2001.

8 PLEC DE CONDICIONS TÈCNIQUES ESPECÍFIQUES DE SEGURETAT DELS EQUIPS, MÀQUINES I/O MÀQUINES-FERRAMENTES

8.1 Definició i característiques dels Equips, Màquines i/o Màquines-Ferramentes

- **Definició**

És un conjunt de peces o òrgans units entre si, dels quals un al menys és mòbil i, en el seu cas, d'òrgans d'accionament, circuits de comandament i de potència, etc., associats de forma solidària per a una aplicació determinada, en particular destinada a la transformació, tractament, desplaçament i accionament d'un material.

El terme equip i/o màquina també cobreix:

- Un conjunt de màquines que estiguin disposades i siguin accionades per a funcionar solidàriament.
- Un mateix equip intercanviable, que modifiqui la funció d'una màquina, que es comercialitza en condicions que permetin al propi operador, acoblar a una màquina, a una sèrie d'elles o a un tractor, sempre que aquest equip no sigui una peça de recanvi o una ferramenta.

Quan l'equip, màquina i/o màquina ferramenta disposi de components de seguretat que es comercialitzin per separat per a garantir una funció de seguretat en el seu ús normal, aquests adquireixen als efectes del present Estudi de Seguretat i Salut la consideració de Mitjà Auxiliar d'Utilitat Preventiva (MAUP).

- **Característiques**

Els equips de treball i màquines aniran acompanyats d'unes instruccions d'utilització, esteses pel fabricant o importador, en les quals figuraran les especificacions de manteniment, instal·lació i utilització, així com les normes de seguretat i qualsevol altra instrucció que de forma específica siguin exigides en les corresponents Instruccions Tècniques Complementàries (ITC), les quals inclouran els plànols i esquemes necessaris per al manteniment i verificació tècnica, estant ajustats a les normes UNE que li siguin d'aplicació. Portaran a més a més, una placa de material durador i fixada amb solidesa en lloc ben visible, en la qual figuraran, com a mínim, les següents dades:

- Nom del fabricant.
- Any de fabricació, importació i/o subministrament.
- Tipus i número de fabricació.
- Potència en Kw.
- Contrasenya d'homologació CE i certificat de seguretat d'ús d'entitat acreditada, si procedeix.

8.2 Condicions d'elecció, utilització, emmagatzematge i manteniment dels Equips, Màquines i/o Màquines-Ferramentes

- **Elecció d'un Equip**

Els Equips, Màquines i/o Màquines Ferramentes hauran de seleccionar-se en base a uns criteris de garanties de Seguretat per als seus operadors i respecte al seu Medi Ambient de Treball.

- **Condicions d'utilització dels Equips, Màquines i/o Màquines ferramentes**

Són les contemplades en l'Annex II del R.D. 1215, de 18 de juliol sobre "Disposicions mínimes de Seguretat i Salut per a la utilització pels treballadors dels Equips de treball".

- **Emmagatzematge i manteniment**

- Se seguiran escrupolosament les recomanacions d'emmagatzematge i esment, fixats pel fabricant i contingudes en la seva "Guia de manteniment preventiu".
- Es reemplaçaran els elements, es netejaran, engraxaran, pintaran, ajustaran i es col·locaran en el lloc assignat, seguint les instruccions del fabricant.
- S'emmagatzemaran en compartiments amplis i secs, amb temperatures compreses entre 15 i 25°C.
- L'emmagatzematge, control d'estat d'utilització i els lliuraments d'Equips estaran documentades i custodiades, amb justificació de recepció de conformitat, lliurament i rebut, per un responsable tècnic, delegat per l'usuari.

7.3. Normativa aplicable

- **Directives comunitàries relatives a la seguretat de les màquines, transposicions i dates d'entrada en vigor**

Sobre comercialització i/o posada en servei en la Unió Europea

Directiva fonamental.

- Directiva del Consell 89/392/CEE, de 14/06/89, relativa a l'aproximació de les legislacions dels Estats membres sobre màquines (D.O.C.E. Núm. L 183, de 29/6/89), modificada per les Directives del Consell 91/368/CEE, de 20/6/91 (D.O.C.E. Núm. L 198, de 22/7/91), 93/44/CEE, de 14/6/93 (D.O.C.E. Núm. L 175, de 19/7/93) i 93/68/CEE, de 22/7/93 (D.O.C.E. Núm. L 220, de 30/8/93). Aquestes 4 directives s'han codificat en un sol text mitjançant la Directiva 98/37/CE (D.O.C.E. Núm. L 207, de 23/7/98).

Transposada pel Reial Decret 1435/1992, de 27 de novembre (B.O.E. d'11/12/92), modificat pel Reial Decret 56/1995, de 20 de gener (B.O.E. de 8/2/95).

Entrada en vigor del R.D. 1435/1992: l'1/1/93, amb període transitori fins l'1/1/95.

Entrada en vigor del R.D. 56/1995: el 9/2/95.

Excepcions:

- Carretons automotors de manteniment: l'1/7/95, amb període transitori fins l'1/1/96.
- Màquines per a elevació o desplaçament de persones: el 9/2/95, amb període transitori fins l'1/1/97.
- Components de seguretat (inclou ROPS i FOPS, vegeu la Comunicació de la Comissió 94/C253/03 -D.O.C.E. ISP C253, de 10/9/94): el 9/2/95, amb període transitori fins l'1/1/97.
- Marcat: el 9/2/95, amb període transitori fins l'1/1/97.

Altres Directives.

- Directiva del Consell 73/23/CEE, de 19/2/73, relativa a l'aproximació de les legislacions dels Estats membres sobre el material elèctric destinat a utilitzar-se amb determinats límits de tensió (D.O.C.E. Núm. L 77, de 26/3/73), modificada per la Directiva del Consell 93/68/CEE. Transposada pel Reial Decret 7/1988, de 8 de gener (B.O.E. de 14/1/88), modificat pel Reial Decret 154/1995 de 3 de febrer (B.O.E. de 3/3/95).

Entrada en vigor del R.D. 7/1988: l'1/12/88.

Entrada en vigor del R.D. 154/1995: el 4/3/95, amb període transitori fins l'1/1/97.

A aquest respecte veure també la Resolució d'11/6/98 de la Direcció General de Tecnologia i Seguretat Industrial (B.O.E. de 13/7/98).

- Directiva del Consell 87/404/CEE, de 25/6/87, relativa a l'aproximació de les legislacions dels Estats membres sobre recipients a pressió simple (D.O.C.E. Núm. L 270 de 8/8/87), modificada per les Directives del Consell 90/488/CEE, de 17/9/90 (D.O.C.E. Núm. L 270 de 2/10/90) i 93/68/CEE.

Transposades pel Reial Decret 1495/1991, d'11 d'octubre (B.O.E. de 15/10/91), modificat pel Reial Decret 2486/1994, de 23 de desembre (B.O.E. de 24/1/95).

Entrada en vigor del R.D. 1495/1991: el 16/10/91.

Entrada en vigor del R.D. 2486/1994: l'1/1/95 amb període transitori fins l'1/1/97.

- Directiva del Consell 89/336/CEE, de 3/5/89, relativa a l'aproximació de les legislacions dels Estats membres sobre comptabilitat electromagnètica (D.O.C.E. Núm. L 139, de 23/5/89), modificada per les Directives del Consell 93/68/CEE i 93/97/CEE, de 29/10/93 (D.O.C.E.

Núm. L 290, de 24/11/93); 92/31/CEE, de 28/4/92 (D.O.C.E. Núm. L 126, de 12/5/92); 99/5/CE, de 9/3/99 (D.O.C.E. Núm. L 091, de 7/4/1999).

Transposades pel Reial Decret 444/1994, d'11 de març (B.O.E. d'1/4/94), modificat pel Reial Decret 1950/1995, d'1 de desembre (B.O.E. de 28/12/95) i Ordre Ministerial de 26/3/96 (B.O.E. de 3/4/96).

Entrada en vigor del R.D. 444/1994: el 2/4/94 amb període transitori fins l'1/1/96. Entrada en vigor del R.D. 1950/1995: el 29/12/95. Entrada en vigor de l'Ordre de 26/03/1996: el 4/4/96.

- Directiva del Consell 90/396/CEE, de 29/6/90, relativa a l'aproximació de les legislacions dels Estats membres sobre aparells de gas (D.O.C.E. Núm. L 196, de 26/7/90), modificada per la Directiva del Consell 93/68/CEE.

Transposada pel Reial Decret 1428/1992, de 27 de novembre (B.O.E. de 5/12/92), modificat pel Reial Decret 276/1995, de 24 de febrer (B.O.E. de 27/3/95).

Entrada en vigor del R.D. 1428/1992: el 25/12/92 amb període transitori fins l'1/1/96. Entrada en vigor del R.D. 276/1995: el 28/3/95.

- Directiva del Parlament Europeu i del Consell 94/9/CE, de 23/3/94, relativa a l'aproximació de legislacions dels Estats membres sobre els aparells i sistemes de protecció per a ús en atmosferes potencialment explosives (D.O.C.E. Núm. L 100, de 19/4/94).

Transposada pel Reial Decret 400/1996, d'1 de març (B.O.E. de 8/4/96).

Entrada en vigor: l'1/3/96 amb període transitori fins l'1/7/03.

- Directiva del Parlament Europeu i del Consell 97/23/CE, de 29/5/97, relativa a l'aproximació de les legislacions dels Estats membres sobre equips a pressió (D.O.C.E. Núm. L 181, de 9/7/97).

Entrada en vigor: 29/11/99 amb període transitori fins el 30/5/02.

- Onze Directives, amb les seves corresponents modificacions i adaptacions al progrés tècnic, relatives a l'aproximació de les legislacions dels Estats membres sobre determinació de l'emissió sonora de màquines i materials utilitzats en les obres de construcció.

Transposades pel Reial Decret 212/2002, de 22 de febrer (B.O.E. d'1/3/02); Ordre Ministerial de 18/7/1991 (B.O.E. de 26/7/91), Reial Decret 71/1992, de 31 de gener (B.O.E. de 6/2/92) i Ordre Ministerial de 29/3/1996 (B.O.E. de 12/4/96).

Entrada en vigor: En funció de cada directiva.

Sobre utilització de màquines i equips per al treball:

- Directiva del Consell 89/655/CEE, de 30/11/89, relativa a les disposicions mínimes de seguretat i de salut per a la utilització pels treballadors en el treball dels equips de treball (D.O.C.E. Núm. L 393, de 30/12/89), modificada per la Directiva del Consell 95/63/CE, de 5/12/95 (D.O.C.E. Núm. L 335/28, de 30/12/95).

Transposades pel Reial Decret 1215/1997, de 18 de juliol (B.O.E. de 7/8/97).

Entrada en vigor: el 27/8/97 excepte per l'apartat 2 de l'Annex I i els apartats 2 i 3 de l'Annex II, que entren en vigor el 5/12/98.

- **Normativa d'aplicació restringida**

- Reial Decret 1849/2000, de 10 de Novembre, pel qual es deroguen diferents disposicions en matèria de normalització i homologació de productes industrials (B.O.E. de 2/12/2000), i Ordre Ministerial de 8/4/1991, per la qual s'aprova la Instrucció Tècnica Complementària MSG-SM-1 del Reglament de Seguretat de les Màquines, referent a màquines, elements de màquines o sistemes de protecció, usats (B.O.E. d'11/5/91).
- Ordre Ministerial, de 26/5/1989, per la qual s'aprova la Instrucció Tècnica Complementària MIE-AEM-3 del Reglament d'Aparells d'Elevació i Manutenció referent a Carretons automotors de manutenció (B.O.E. de 9/6/89).
- Ordre de 23/5/1977 per la qual s'aprova el Reglament d'Aparells elevadors per a obres (B.O.E. de 14/6/77), modificada per dues Ordres de 7/3/1981 (B.O.E. de 14/3/81) i complementada per l'Ordre de 31/3/1981 (B.O.E. 20/4/1981)
- Reial Decret 836/2003, de 27 de juny, per la qual s'aprova la nova Instrucció Tècnica Complementària MIE-AEM-2 del Reglament d'Aparells d'elevació i Manutenció, referent a Grues Torre desmuntables per a obres (B.O.E. de 17/7/03).
- Reial Decret 837/2003, de 27 de juny, pel qual s'aprova el nou text modificat i refós de la Instrucció Tècnica Complementària MIE-AEM-4 del Reglament d'Aparells d'elevació i Manutenció, referent a Grues mòbils autopropulsades usades (B.O.E. de 17/7/03).
- Reial Decret 1849/2000, de 10 de novembre, pel qual es deroguen diferents disposicions en matèria de normalització i homologació de productes industrials (B.O.E. de 2/12/00).

Ordre Ministerial, de 9/3/1971, per la qual s'aprova l'Ordenança General de Seguretat i Higiene en el Treball (B.O.E. de 16/3/71; B.O.E. de 17/3/71 i B.O.E. de 6/4/71). Anul·lada parcialment per R.D 614/2001 de 8 de juny. BOE de 21 de juny de 2001.

L'autor de l'estudi:

Tortosa, maig 2025



Miquel Angel Albacar Damià.

Enginyer de Camins, Canals i Ports.

Col·legiat 19.520

DOCUMENT Nº4.- PRESSUPOST.

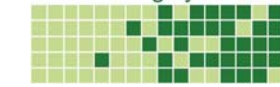

ÍNDEX:

1	AMIDAMENTS.....	3
2	QUADRE DE PREUS N° 1.....	4
3	QUADRE DE PREUS N° 2.....	5
4	PRESSUPOST.....	6
5	RESUM DEL PRESSUPOST.....	7
6	ULTIM FULL.....	8

AMIDAMENTS

Data: 21/08/25

Pàg.: 1

Obra 01 PRESSUPOST PASSEIG MARÍTIM AMPOLLA
 Capítol 04 SEGURETAT I SALUT
 Capítol (1) 01 EQUIPS DE PROTECCIÓ INDIVIDUAL

NUM.	CODI	UA	DESCRIPCIÓ
------	------	----	------------

1 H1411111 u Casc de seguretat per a ús normal, contra cops, de polietilè amb un pes màxim de 400 g, homologat segons UNE-EN 812

Num.	Text	Tipus	[C]	[D]	[E]	[F]	TOTAL	Fórmula
1			10,000				10,000	C#*D#*E#*F#

TOTAL AMIDAMENT

2 H1421110 u Ulleres de seguretat antiimpactes estàndard, amb muntura universal, amb visor transparent i tractament contra l'entelament, homologades segons UNE-EN 167 i UNE-EN 168

Num.	Text	Tipus	[C]	[D]	[E]	[F]	TOTAL	Fórmula
1			10,000				10,000	C#*D#*E#*F#

TOTAL AMIDAMENT

3 H1431101 u Protector auditiu de tap d'escuma, homologat segons UNE-EN 352-2 i UNE-EN 458

Num.	Text	Tipus	[C]	[D]	[E]	[F]	TOTAL	Fórmula
1			20,000				20,000	C#*D#*E#*F#

TOTAL AMIDAMENT

4 H1432012 u Protector auditiu d'auricular, acoblat al cap amb arnès i orelles antisoroll, homologat segons UNE-EN 352-1 i UNE-EN 458

Num.	Text	Tipus	[C]	[D]	[E]	[F]	TOTAL	Fórmula
1			10,000				10,000	C#*D#*E#*F#

TOTAL AMIDAMENT

5 H1445003 u Mascareta de protecció respiratòria, homologada segons UNE-EN 140

Num.	Text	Tipus	[C]	[D]	[E]	[F]	TOTAL	Fórmula
1			30,000				30,000	C#*D#*E#*F#

TOTAL AMIDAMENT

6 H1446004 u Semimàscara de protecció filtrant contra partícules, homologada segons UNE-EN 149

Num.	Text	Tipus	[C]	[D]	[E]	[F]	TOTAL	Fórmula
1			10,000				10,000	C#*D#*E#*F#

TOTAL AMIDAMENT

7 H1455710 u Parella de guants d'alta resistència al tall i a l'abracció per a ferrallista, amb dits i palmell de cautxú rugós sobre suport de cotó, i subjecció elàstica al canell, homologats segons UNE-EN 388 i UNE-EN 420

Num.	Text	Tipus	[C]	[D]	[E]	[F]	TOTAL	Fórmula
1			10,000				10,000	C#*D#*E#*F#

EUR

AMIDAMENTS

Data: 21/08/25

Pàg.: 2

TOTAL AMIDAMENT

8 H145E003 u Parella de guants contra agents químics i microorganismes, homologats segons UNE-EN 374-1, -2, -3 i UNE-EN 420

Num.	Text	Tipus	[C]	[D]	[E]	[F]	TOTAL	Fórmula
1			10,000				10,000	C#*D#*E#*F#

TOTAL AMIDAMENT

9 H142AC60 u Pantalla facial per a soldadura elèctrica, amb marc abatible de mà i suport de polièster reforçat amb fibra de vidre vulcanitzada d'1,35 mm de gruix, amb visor inactínic semifosc amb protecció DIN 12, homologada segons UNE-EN 175

Num.	Text	Tipus	[C]	[D]	[E]	[F]	TOTAL	Fórmula
1			2,000				2,000	C#*D#*E#*F#

TOTAL AMIDAMENT

10 H1459630 u Parella de guants per a soldador, amb palmell de pell, folre interior de cotó, i màniga llarga de serratge folrada de dril fort, homologats segons UNE-EN 407 i UNE-EN 420

Num.	Text	Tipus	[C]	[D]	[E]	[F]	TOTAL	Fórmula
1			2,000				2,000	C#*D#*E#*F#

TOTAL AMIDAMENT

11 H1458800 u Parella de guants ultrafins de precisió d'un sol ús, de cautxú, homologats segons UNE-EN 455-1

Num.	Text	Tipus	[C]	[D]	[E]	[F]	TOTAL	Fórmula
1			100,000				100,000	C#*D#*E#*F#
2			0,000				0,000	C#*D#*E#*F#

TOTAL AMIDAMENT

12 H145K153 u Parella de guants de material aïllant per a treballs elèctrics, classe 00, logotip color beix, tensió màxima 500 V, homologats segons UNE-EN 420

Num.	Text	Tipus	[C]	[D]	[E]	[F]	TOTAL	Fórmula
1			2,000				2,000	C#*D#*E#*F#

TOTAL AMIDAMENT

13 H1461122 u Parella de botes d'aigua de PVC de mitja canya, amb sola antilliscant i folrades de niló rentable, amb plantilles i puntera metàl·liques

Num.	Text	Tipus	[C]	[D]	[E]	[F]	TOTAL	Fórmula
1			10,000				10,000	C#*D#*E#*F#

TOTAL AMIDAMENT

14 H147N000 u Faixa de protecció dorslumbal

Num.	Text	Tipus	[C]	[D]	[E]	[F]	TOTAL	Fórmula
1			10,000				10,000	C#*D#*E#*F#

EUR

AMIDAMENTS

Data: 21/08/25

Pàg.: 3

TOTAL AMIDAMENT 10,000

15 H1474600 u Cinturó antivibració, ajustable i de teixit transpirable

Num.	Text	Tipus	[C]	[D]	[E]	[F]	TOTAL	Fórmula
1			10,000				10,000	C#*D#*E#*F#

TOTAL AMIDAMENT 10,000

16 H1481343 u Granota de treball per a construcció d'obres lineals en servei, de polièster i cotó (65%-35%), color groc, trama 240, amb butxaques interiors i tires reflectants, homologada segons UNE-EN 340

Num.	Text	Tipus	[C]	[D]	[E]	[F]	TOTAL	Fórmula
1			5,000				5,000	C#*D#*E#*F#

TOTAL AMIDAMENT 5,000

17 H1482111 u Camisa de treball, de cotó, amb butxaques exteriors

Num.	Text	Tipus	[C]	[D]	[E]	[F]	TOTAL	Fórmula
1			10,000				10,000	C#*D#*E#*F#

TOTAL AMIDAMENT 10,000

18 H1485800 u Armilla reflectant amb tires reflectants a la cintura, al pit i a l'esquena, homologada segons UNE-EN 471

Num.	Text	Tipus	[C]	[D]	[E]	[F]	TOTAL	Fórmula
1			10,000				10,000	C#*D#*E#*F#

TOTAL AMIDAMENT 10,000

19 H1488580 u Davantal per a soldador, de serratge, homologat segons UNE-EN 340, UNE-EN 470-1 i UNE-EN 348

Num.	Text	Tipus	[C]	[D]	[E]	[F]	TOTAL	Fórmula
1			2,000				2,000	C#*D#*E#*F#

TOTAL AMIDAMENT 2,000

20 H1489580 u Jaqueta per a soldador, de serratge, homologada segons UNE-EN 340, UNE-EN 470-1 i UNE-EN 348

Num.	Text	Tipus	[C]	[D]	[E]	[F]	TOTAL	Fórmula
1			2,000				2,000	C#*D#*E#*F#

TOTAL AMIDAMENT 2,000

21 H1489790 u Jaqueta de treball per a construcció d'obres lineals en servei, de polièster i cotó (65%-35%), color groc, trama 240, amb butxaques interiors i tires reflectants, homologada segons UNE-EN 340

Num.	Text	Tipus	[C]	[D]	[E]	[F]	TOTAL	Fórmula
1			10,000				10,000	C#*D#*E#*F#

TOTAL AMIDAMENT 10,000

22 H1462241 u Parella de botes de seguretat resistent a la humitat, de pell rectificada, amb turmellera encoixinada sola antilliscant i antiestàtica, falca amortidora per al taló, llengüeta de manxa, de despreniment ràpid, amb puntera metàl·lica

AMIDAMENTS

Data: 21/08/25

Pàg.: 4

Num.	Text	Tipus	[C]	[D]	[E]	[F]	TOTAL	Fórmula
1			10,000				10,000	C#*D#*E#*F#

TOTAL AMIDAMENT 10,000

Obra 01 PRESSUPOST PASSEIG MARITIM AMPOLLA

Capítol 04 SEGURETAT I SALUT

Capítol (1) 02 SISTEMES DE PROTECCIÓ COL·LECTIVA

NUM. CODI UA DESCRIPCIÓ

1 H152U000 m Tanca d'advertència o abalisament d'1 m d'alçada amb malla de polietilè taronja, fixada a 1 m del perímetre del sostre amb suports d'acer allotjats amb forats al sostre

Num.	Text	Tipus	[C]	[D]	[E]	[F]	TOTAL	Fórmula
1			200,000				200,000	C#*D#*E#*F#

TOTAL AMIDAMENT 200,000

2 H1534001 u Peça de plàstic en forma de bolet, de color vermell, per a protecció dels extrems de les armadures per a qualsevol diàmetre, amb desmuntatge inclòs

Num.	Text	Tipus	[C]	[D]	[E]	[F]	TOTAL	Fórmula
1			500,000				500,000	C#*D#*E#*F#

TOTAL AMIDAMENT 500,000

3 HBBAC007 u Senyal indicativa de la ubicació d'equips d'extinció d'incendis, normalitzada amb pictograma blanc sobre fons vermell, de forma rectangular o quadrada, costat major 10 cm, per ser vista fins 3 m de distància, fixada i amb el desmuntatge inclòs

Num.	Text	Tipus	[C]	[D]	[E]	[F]	TOTAL	Fórmula
1			4,000				4,000	C#*D#*E#*F#

TOTAL AMIDAMENT 4,000

4 HBBAC017 u Senyal indicativa d'informació de salvament o socors, normalitzada amb pictograma blanc sobre fons verd, de forma rectangular o quadrada, costat major 10 cm, per ser vista fins 3 m de distància, fixada i amb el desmuntatge inclòs

Num.	Text	Tipus	[C]	[D]	[E]	[F]	TOTAL	Fórmula
1			2,000				2,000	C#*D#*E#*F#

TOTAL AMIDAMENT 2,000

5 HBB11121 u Placa amb pintura reflectant triangular de 90 cm de costat, per a senyals de trànsit, fixada i amb el desmuntatge inclòs

Num.	Text	Tipus	[C]	[D]	[E]	[F]	TOTAL	Fórmula
1			4,000				4,000	C#*D#*E#*F#

TOTAL AMIDAMENT 4,000

6 HBB11261 u Placa amb pintura reflectant circular de 90 cm de diàmetre, per a senyals de trànsit, fixada i amb el desmuntatge inclòs

AMIDAMENTS

Data: 21/08/25

Pàg.: 5

Num.	Text	Tipus	[C]	[D]	[E]	[F]	TOTAL	Fórmula
1			4,000				4,000	C#*D#*E#*F#

TOTAL AMIDAMENT

7 HBB20005 u Senyal manual per a senyalista

Num.	Text	Tipus	[C]	[D]	[E]	[F]	TOTAL	Fórmula
1			4,000				4,000	C#*D#*E#*F#

TOTAL AMIDAMENT

8 HBBZ1111 m Suport rectangular d' d'acer galvanitzat de 80x40x2 mm col·locat a terra clavat i amb el desmuntatge inclòs

Num.	Text	Tipus	[C]	[D]	[E]	[F]	TOTAL	Fórmula
1			30,000				30,000	C#*D#*E#*F#

TOTAL AMIDAMENT

9 HBC12500 u Con de plàstic reflector de 75 cm d'alçària

Num.	Text	Tipus	[C]	[D]	[E]	[F]	TOTAL	Fórmula
1			10,000				10,000	C#*D#*E#*F#

TOTAL AMIDAMENT

10 HBC19081 m Cinta d'abalisament, amb un suport cada 5 m i amb el desmuntatge inclòs

Num.	Text	Tipus	[C]	[D]	[E]	[F]	TOTAL	Fórmula
1			100,000				100,000	C#*D#*E#*F#

TOTAL AMIDAMENT

11 HBC1KJ00 m Tanca mòbil metàl·lica de 2,5 m de llargària i 1 m d'alçària i amb el desmuntatge inclòs

Num.	Text	Tipus	[C]	[D]	[E]	[F]	TOTAL	Fórmula
1			30,000				30,000	C#*D#*E#*F#

TOTAL AMIDAMENT

12 HBC1MPP1 m Barrera de PVC injectat de 0,7x1 m amb dipòsit d'aigua de llast i encadellat d'unió i amb el desmuntatge inclòs

Num.	Text	Tipus	[C]	[D]	[E]	[F]	TOTAL	Fórmula
1			4,000				4,000	C#*D#*E#*F#

TOTAL AMIDAMENT

13 HBC1GFJ1 u Llumenera amb làmpada intermitent color ambre amb energia de bateria de 12 V i amb el desmuntatge inclòs

Num.	Text	Tipus	[C]	[D]	[E]	[F]	TOTAL	Fórmula
1			4,000				4,000	C#*D#*E#*F#

TOTAL AMIDAMENT

EUR

AMIDAMENTS

Data: 21/08/25

Pàg.: 6

Obra	01	PRESSUPOST PASSEIG MARÍTIM AMPOLLA
Capítol	04	SEGURETAT I SALUT
Capítol (1)	03	IMPLANTACIÓ PROVISIONAL DEL PERSONAL

NUM.	CODI	UA	DESCRIPCIÓ
------	------	----	------------

1 HQU1B150 mes Lloguer de mòdul prefabricat per a equipament sanitaris a obra de 3,7x2,4 m amb tancaments formats per placa de dues planxes d'acer prelacat i aïllament interior de 40mm de gruix i paviment format per tauler aglomerat hidròfug amb acabat de PVC sobre xapa galvanitzada i llana de vidre, instal·lació elèctrica 1 punt de llum, interruptor, endolls i protecció diferencial, i equipat amb 2 inodors, 2 dutxes, lavabo col·lectiu amb 2 aixetes i termos elèctric 50 litres

Num.	Text	Tipus	[C]	[D]	[E]	[F]	TOTAL	Fórmula
1			3,000				3,000	C#*D#*E#*F#

TOTAL AMIDAMENT

2 HQU1D190 mes Lloguer de mòdul prefabricat per equipament de vestidors a obra de 8x2,4 m amb tancaments formats per placa de dues planxes d'acer prelacat i aïllament interior de 40mm de gruix i paviment format per tauler aglomerat hidròfug amb acabat de PVC sobre xapa galvanitzada i llana de vidre, instal·lació elèctrica 2 punts de llum, interruptor, endolls i protecció diferencial

Num.	Text	Tipus	[C]	[D]	[E]	[F]	TOTAL	Fórmula
1			3,000				3,000	C#*D#*E#*F#

TOTAL AMIDAMENT

3 HQU1D390 u Transport, entrega, retirada, muntatge i desmuntatge de mòdul prefabricat per equipament de vestidors a obra de 8x2,4 m amb tancaments formats per placa de dues planxes d'acer prelacat i aïllament interior de 40mm de gruix i paviment format per tauler aglomerat hidròfug amb acabat de PVC sobre xapa galvanitzada i llana de vidre, instal·lació elèctrica 2 punts de llum, interruptor, endolls i protecció diferencial

Num.	Text	Tipus	[C]	[D]	[E]	[F]	TOTAL	Fórmula
1			1,000				1,000	C#*D#*E#*F#

TOTAL AMIDAMENT

4 HQU1B350 u Transport, entrega, retirada, muntatge i desmuntatge de mòdul prefabricat per a equipament sanitaris a obra de 3,7x2,4 m amb tancaments formats per placa de dues planxes d'acer prelacat i aïllament interior de 40mm de gruix i paviment format per tauler aglomerat hidròfug amb acabat de PVC sobre xapa galvanitzada i llana de vidre, instal·lació elèctrica 1 punt de llum, interruptor, endolls i protecció diferencial, i equipat amb 2 inodors, 2 dutxes, lavabo col·lectiu amb 2 aixetes i termos elèctric 50 litres

Num.	Text	Tipus	[C]	[D]	[E]	[F]	TOTAL	Fórmula
1			1,000				1,000	C#*D#*E#*F#

TOTAL AMIDAMENT

5 HQU1E170 mes Lloguer de mòdul prefabricat per a equipament de menjador a obra de 6x2,4 m amb tancaments formats per placa de dues planxes d'acer prelacat i aïllament interior de 40mm de gruix i paviment format per tauler aglomerat hidròfug amb acabat de PVC sobre xapa galvanitzada i llana de vidre, instal·lació elèctrica 1 punt de llum, interruptor, endolls i protecció diferencial, i equipat amb aigüera de 1 pica amb aixeta i taulell

Num.	Text	Tipus	[C]	[D]	[E]	[F]	TOTAL	Fórmula
1			3,000				3,000	C#*D#*E#*F#

TOTAL AMIDAMENT

6 HQU1E370 u Transport, entrega, retirada, muntatge i desmuntatge de mòdul prefabricat per a equipament de menjador a obra de 6x2,4 m amb tancaments formats per placa de dues planxes d'acer prelacat i aïllament interior de 40mm de gruix i paviment format per tauler aglomerat hidròfug amb acabat de PVC sobre xapa galvanitzada i llana de vidre, instal·lació elèctrica 1 punt de llum, interruptor, endolls i protecció diferencial, i equipat amb aigüera de 1 pica amb aixeta i taulell

EUR

AMIDAMENTS

Data: 21/08/25

Pàg.: 7

gruix i paviment format per tauler aglomerat hidròfug amb acabat de PVC sobre xapa galvanitzada i llana de vidre, instal·lació elèctrica 1 punt de llum, interruptor, endolls i protecció diferencial, i equipat amb algüera de 1 pica amb aixeta i taulell

Num.	Text	Tipus	[C]	[D]	[E]	[F]	TOTAL	Fórmula
1			1,000				1,000	C#*D#*E#*F#
TOTAL AMIDAMENT							1,000	

7 HQU25701 u Banc de fusta, de 3,5 m de llargària i 0,4 m d'amplària, amb capacitat per a 5 persones, col·locat i amb el desmuntatge inclòs

Num.	Text	Tipus	[C]	[D]	[E]	[F]	TOTAL	Fórmula
1			2,000				2,000	C#*D#*E#*F#
TOTAL AMIDAMENT							2,000	

8 HQU27902 u Taula de fusta amb tauler de melamina, de 3,5 m de llargària i 0,8 m d'amplària, amb capacitat per a 10 persones, col·locada i amb el desmuntatge inclòs

Num.	Text	Tipus	[C]	[D]	[E]	[F]	TOTAL	Fórmula
1			2,000				2,000	C#*D#*E#*F#
TOTAL AMIDAMENT							2,000	

9 HQU2AF02 u Nevera elèctrica, de 100 l de capacitat, col·locada i amb el desmuntatge inclòs

Num.	Text	Tipus	[C]	[D]	[E]	[F]	TOTAL	Fórmula
1			1,000				1,000	C#*D#*E#*F#
TOTAL AMIDAMENT							1,000	

10 HQU2E001 u Forn microones per a escalfar menjars, col·locat i amb el desmuntatge inclòs

Num.	Text	Tipus	[C]	[D]	[E]	[F]	TOTAL	Fórmula
1			1,000				1,000	C#*D#*E#*F#
TOTAL AMIDAMENT							1,000	

11 HQU2GF01 u Recipient per a recollida d'escombraries, de 100 l de capacitat, col·locat i amb el desmuntatge inclòs

Num.	Text	Tipus	[C]	[D]	[E]	[F]	TOTAL	Fórmula
1			1,000				1,000	C#*D#*E#*F#
TOTAL AMIDAMENT							1,000	

12 HQU2P001 u Penja-robes per a dutxa, col·locat i amb el desmuntatge inclòs

Num.	Text	Tipus	[C]	[D]	[E]	[F]	TOTAL	Fórmula
1			5,000				5,000	C#*D#*E#*F#
TOTAL AMIDAMENT							5,000	

Obra 01 PRESSUPOST PASSEIG MARÍTIM AMPOLLA
 Capítol 04 SEGURETAT I SALUT
 Capítol (1) 04 DESPESES FORMACIÓ SEGURETAT PERSONAL

EUR

AMIDAMENTS

Data: 21/08/25

Pàg.: 8

NUM.	CODI	UA	DESCRIPCIÓ
------	------	----	------------

1 H16F1004 h Informació en Seguretat i Salut per als riscos específics de l'obra

Num.	Text	Tipus	[C]	[D]	[E]	[F]	TOTAL	Fórmula
1			50,000				50,000	C#*D#*E#*F#
TOTAL AMIDAMENT							50,000	

EUR

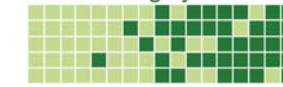

QUADRE DE PREUS NÚMERO 1

Pàg.: 1

NÚMERO	CODI	UA	DESCRIPCIÓ	PREU
P-1	H1411111	u	Casc de seguretat per a ús normal, contra cops, de polietilè amb un pes màxim de 400 g, homologat segons UNE-EN 812 (CINC EUROS AMB QUARANTA-CINC CÈNTIMS)	5,45 €
P-2	H1421110	u	Ulleres de seguretat antiimpactes estàndard, amb muntura universal, amb visor transparent i tractament contra l'entelament, homologades segons UNE-EN 167 i UNE-EN 168 (CINC EUROS AMB CINQUANTA CÈNTIMS)	5,50 €
P-3	H142AC60	u	Pantalla facial per a soldadura elèctrica, amb marc abatible de mà i suport de polièster reforçat amb fibra de vidre vulcanitzada d'1,35 mm de gruix, amb visor inactínic semifosc amb protecció DIN 12, homologada segons UNE-EN 175 (SET EUROS AMB CINQUANTA-TRES CÈNTIMS)	7,53 €
P-4	H1431101	u	Protector auditiu de tap d'escuma, homologat segons UNE-EN 352-2 i UNE-EN 458 (ZERO EUROS AMB VINT CÈNTIMS)	0,20 €
P-5	H1432012	u	Protector auditiu d'auricular, acoblat al cap amb arnès i orelles antisoroll, homologat segons UNE-EN 352-1 i UNE-EN 458 (DISSET EUROS AMB CINQUANTA-CINC CÈNTIMS)	17,55 €
P-6	H1445003	u	Mascareta de protecció respiratòria, homologada segons UNE-EN 140 (UN EUROS AMB QUARANTA-NOU CÈNTIMS)	1,49 €
P-7	H1446004	u	Semimàscara de protecció filtrant contra partícules, homologada segons UNE-EN 149 (DOTZE EUROS AMB TRENTA-QUATRE CÈNTIMS)	12,34 €
P-8	H1455710	u	Parella de guants d'alta resistència al tall i a l'abracció per a ferrallista, amb dits i palmell de cautxú rugós sobre suport de cotó, i subjecció elàstica al canell, homologats segons UNE-EN 388 i UNE-EN 420 (DOS EUROS AMB VINT-I-DOS CÈNTIMS)	2,22 €
P-9	H1458800	u	Parella de guants ultrafins de precisió d'un sol ús, de cautxú, homologats segons UNE-EN 455-1 (ZERO EUROS AMB CINC CÈNTIMS)	0,05 €
P-10	H1459630	u	Parella de guants per a soldador, amb palmell de pell, folre interior de cotó, i màniga llarga de serratge folrada de dril fort, homologats segons UNE-EN 407 i UNE-EN 420 (SIS EUROS AMB VINT-I-DOS CÈNTIMS)	6,22 €
P-11	H145E003	u	Parella de guants contra agents químics i microorganismes, homologats segons UNE-EN 374-1, -2, -3 i UNE-EN 420 (DOS EUROS AMB CINQUANTA-QUATRE CÈNTIMS)	2,54 €
P-12	H145K153	u	Parella de guants de material aïllant per a treballs elèctrics, classe 00, logotip color beix, tensió màxima 500 V, homologats segons UNE-EN 420 (DINOU EUROS AMB SEIXANTA-SIS CÈNTIMS)	19,66 €
P-13	H1461122	u	Parella de botes d'aigua de PVC de mitja canya, amb sola antilliscant i folrades de niló rentable, amb plantilles i puntera metàl·liques (DEU EUROS AMB NORANTA-NOU CÈNTIMS)	10,99 €
P-14	H1462241	u	Parella de botes de seguretat resistents a la humitat, de pell rectificada, amb turmellera encoixinada sola antilliscant i antiestàtica, falca amortidora per al taló, llengueta de manxa, de despreniment ràpid, amb puntera metàl·lica (DINOU EUROS AMB UN CÈNTIMS)	19,01 €

QUADRE DE PREUS NÚMERO 1

Pàg.: 2

NÚMERO	CODI	UA	DESCRIPCIÓ	PREU
P-15	H1474600	u	Cinturó antivibració, ajustable i de teixit transpirable (TRETZE EUROS AMB VINT-I-CINC CÈNTIMS)	13,25 €
P-16	H147N000	u	Faixa de protecció dorslumbal (VINT EUROS AMB QUARANTA-UN CÈNTIMS)	20,41 €
P-17	H1481343	u	Granota de treball per a construcció d'obres lineals en servei, de polièster i cotó (65%-35%), color groc, trama 240, amb butxaques interiors i tires reflectants, homologada segons UNE-EN 340 (CINQUANTA-CINC EUROS AMB TRENTA-CINC CÈNTIMS)	55,35 €
P-18	H1482111	u	Camisa de treball, de cotó, amb butxaques exteriors (SET EUROS AMB NORANTA-DOS CÈNTIMS)	7,92 €
P-19	H1485800	u	Armill reflectant amb tires reflectants a la cintura, al pit i a l'esquena, homologada segons UNE-EN 471 (SETZE EUROS AMB SETZE CÈNTIMS)	16,16 €
P-20	H1488580	u	Davantall per a soldador, de serratge, homologat segons UNE-EN 340, UNE-EN 470-1 i UNE-EN 348 (TRETZE EUROS AMB DOS CÈNTIMS)	13,02 €
P-21	H1489580	u	Jaqueta per a soldador, de serratge, homologada segons UNE-EN 340, UNE-EN 470-1 i UNE-EN 348 (QUARANTA-CINC EUROS AMB CINQUANTA-TRES CÈNTIMS)	45,53 €
P-22	H1489790	u	Jaqueta de treball per a construcció d'obres lineals en servei, de polièster i cotó (65%-35%), color groc, trama 240, amb butxaques interiors i tires reflectants, homologada segons UNE-EN 340 (DOTZE EUROS AMB VUITANTA-TRES CÈNTIMS)	12,83 €
P-23	H152U000	m	Tanca d'advertència o abalisament d'1 m d'alçada amb malla de polietilè taronja, fixada a 1 m del perímetre del sostre amb suports d'acer allotjats amb forats al sostre (DOS EUROS AMB DEU CÈNTIMS)	2,10 €
P-24	H1534001	u	Peça de plàstic en forma de bolet, de color vermell, per a protecció dels extrems de les armadures per a qualsevol diàmetre, amb desmuntatge inclòs (ZERO EUROS AMB VINT CÈNTIMS)	0,20 €
P-25	H16F1004	h	Informació en Seguretat i Salut per als riscos específics de l'obra (DISSET EUROS AMB VINT-I-DOS CÈNTIMS)	17,22 €
P-26	HBB11121	u	Placa amb pintura reflectant triangular de 90 cm de costat, per a senyals de trànsit, fixada i amb el desmuntatge inclòs (CINQUANTA-SIS EUROS AMB TRENTA CÈNTIMS)	56,30 €
P-27	HBB11261	u	Placa amb pintura reflectant circular de 90 cm de diàmetre, per a senyals de trànsit, fixada i amb el desmuntatge inclòs (VUITANTA-VUIT EUROS AMB DISSET CÈNTIMS)	88,17 €
P-28	HBB20005	u	Senyal manual per a senyalista (ONZE EUROS AMB VINT-I-SIS CÈNTIMS)	11,26 €
P-29	HBBAC007	u	Senyal indicativa de la ubicació d'equips d'extinció d'incendis, normalitzada amb pictograma blanc sobre fons vermell, de forma rectangular o quadrada, costat major 10 cm, per ser vista fins 3 m de distància, fixada i amb el desmuntatge inclòs (VINT-I-DOS EUROS AMB VINT-I-SIS CÈNTIMS)	22,26 €

QUADRE DE PREUS NÚMERO 1

Pàg.: 3

NÚMERO	CODI	UA	DESCRIPCIÓ	PREU
P-30	HBBAC017	u	Senyal indicativa d'informació de salvament o socors, normalitzada amb pictograma blanc sobre fons verd, de forma rectangular o quadrada, costat major 10 cm, per ser vista fins 3 m de distància, fixada i amb el desmuntatge inclòs (VINT-I-DOS EUROS AMB TRENTA-UN CÈNTIMS)	22,31 €
P-31	HBBZ1111	m	Suport rectangular d'acer galvanitzat de 80x40x2 mm col·locat a terra clavat i amb el desmuntatge inclòs (NOU EUROS AMB TRENTA-NOU CÈNTIMS)	9,39 €
P-32	HBC12500	u	Con de plàstic reflector de 75 cm d'alçària (DIVUIT EUROS AMB VUITANTA CÈNTIMS)	18,80 €
P-33	HBC19081	m	Cinta d'abalisament, amb un suport cada 5 m i amb el desmuntatge inclòs (UN EUROS AMB TRENTA-TRES CÈNTIMS)	1,33 €
P-34	HBC1GFJ1	u	Llumenera amb làmpada intermitent color ambre amb energia de bateria de 12 V i amb el desmuntatge inclòs (TRENTA EUROS AMB TRES CÈNTIMS)	30,03 €
P-35	HBC1KJ00	m	Tanca mòbil metàl·lica de 2,5 m de llargària i 1 m d'alçària i amb el desmuntatge inclòs (CINC EUROS AMB CINC CÈNTIMS)	5,05 €
P-36	HBC1MPP1	m	Barrera de PVC injectat de 0,7x1 m amb dipòsit d'aigua de llast i encadellat d'unió i amb el desmuntatge inclòs (SEIXANTA-DOS EUROS AMB NORANTA CÈNTIMS)	62,90 €
P-37	HQU1B150	mes	Lloguer de mòdul prefabricat per a equipament sanitari a obra de 3,7x2,4 m amb tancaments formats per placa de dues planxes d'acer prelacat i aïllament interior de 40mm de gruix i paviment format per tauler aglomerat hidròfug amb acabat de PVC sobre xapa galvanitzada i llana de vidre, instal·lació elèctrica 1 punt de llum, interruptor, endolls i protecció diferencial, i equipat amb 2 inodors, 2 dutxes, lavabo col·lectiu amb 2 aixetes i termos elèctric 50 litres (QUARANTA-TRES EUROS AMB DOTZE CÈNTIMS)	43,12 €
P-38	HQU1B350	u	Transport, entrega, retirada, muntatge i desmuntatge de mòdul prefabricat per a equipament sanitari a obra de 3,7x2,4 m amb tancaments formats per placa de dues planxes d'acer prelacat i aïllament interior de 40mm de gruix i paviment format per tauler aglomerat hidròfug amb acabat de PVC sobre xapa galvanitzada i llana de vidre, instal·lació elèctrica 1 punt de llum, interruptor, endolls i protecció diferencial, i equipat amb 2 inodors, 2 dutxes, lavabo col·lectiu amb 2 aixetes i termos elèctric 50 litres (CENT VUITANTA-CINC EUROS AMB SEIXANTA-CINC CÈNTIMS)	185,65 €
P-39	HQU1D190	mes	Lloguer de mòdul prefabricat per equipament de vestidors a obra de 8x2,4 m amb tancaments formats per placa de dues planxes d'acer prelacat i aïllament interior de 40mm de gruix i paviment format per tauler aglomerat hidròfug amb acabat de PVC sobre xapa galvanitzada i llana de vidre, instal·lació elèctrica 2 punts de llum, interruptor, endolls i protecció diferencial (QUARANTA-TRES EUROS AMB DOTZE CÈNTIMS)	43,12 €
P-40	HQU1D390	u	Transport, entrega, retirada, muntatge i desmuntatge de mòdul prefabricat per equipament de vestidors a obra de 8x2,4 m amb tancaments formats per placa de dues planxes d'acer prelacat i aïllament interior de 40mm de gruix i paviment format per tauler aglomerat hidròfug amb acabat de PVC sobre xapa galvanitzada i llana de vidre, instal·lació elèctrica 2 punts de llum, interruptor, endolls i protecció diferencial (CENT VUITANTA-CINC EUROS AMB SEIXANTA-CINC CÈNTIMS)	185,65 €
P-41	HQU1E170	mes	Lloguer de mòdul prefabricat per a equipament de menjador a obra de 6x2,4 m amb tancaments formats per placa de dues planxes d'acer prelacat i aïllament interior de 40mm de gruix i paviment format per tauler aglomerat hidròfug amb acabat de PVC sobre xapa galvanitzada i llana de vidre, instal·lació elèctrica 1 punt de llum, interruptor, endolls i	41,56 €

QUADRE DE PREUS NÚMERO 1

Pàg.: 4

NÚMERO	CODI	UA	DESCRIPCIÓ	PREU
			protecció diferencial, i equipat amb aigüera de 1 pica amb aixeta i taulell (QUARANTA-UN EUROS AMB CINQUANTA-SIS CÈNTIMS)	
P-42	HQU1E370	u	Transport, entrega, retirada, muntatge i desmuntatge de mòdul prefabricat per a equipament de menjador a obra de 6x2,4 m amb tancaments formats per placa de dues planxes d'acer prelacat i aïllament interior de 40mm de gruix i paviment format per tauler aglomerat hidròfug amb acabat de PVC sobre xapa galvanitzada i llana de vidre, instal·lació elèctrica 1 punt de llum, interruptor, endolls i protecció diferencial, i equipat amb aigüera de 1 pica amb aixeta i taulell (CENT VUITANTA-CINC EUROS AMB SEIXANTA-CINC CÈNTIMS)	185,65 €
P-43	HQU25701	u	Banc de fusta, de 3,5 m de llargària i 0,4 m d'amplària, amb capacitat per a 5 persones, col·locat i amb el desmuntatge inclòs (VINT-I-TRES EUROS AMB SIS CÈNTIMS)	23,06 €
P-44	HQU27902	u	Taula de fusta amb tauler de melamina, de 3,5 m de llargària i 0,8 m d'amplària, amb capacitat per a 10 persones, col·locada i amb el desmuntatge inclòs (VINT-I-SET EUROS AMB DINOU CÈNTIMS)	27,19 €
P-45	HQU2AF02	u	Nevera elèctrica, de 100 l de capacitat, col·locada i amb el desmuntatge inclòs (CENT TRES EUROS AMB VUITANTA-NOU CÈNTIMS)	103,89 €
P-46	HQU2E001	u	Forn microones per a escalfar menjars, col·locat i amb el desmuntatge inclòs (VUITANTA-TRES EUROS AMB VINT CÈNTIMS)	83,20 €
P-47	HQU2GF01	u	Recipient per a recollida d'escombraries, de 100 l de capacitat, col·locat i amb el desmuntatge inclòs (CINQUANTA EUROS AMB CINQUANTA-CINC CÈNTIMS)	50,55 €
P-48	HQU2P001	u	Penja-robes per a dutxa, col·locat i amb el desmuntatge inclòs (UN EUROS AMB SETANTA CÈNTIMS)	1,70 €
P-49	P214G-78OW	m2	Desmuntatge de paviment d'empostissat de posts de fusta i enllatat, amb mitjans manuals i càrrega manual de runa sobre camió o contenidor (TRES EUROS AMB SETANTA CÈNTIMS)	3,70 €
P-50	P2R5-DT11	m3	Transport de residus a instal·lació autoritzada de gestió de residus, amb camió de 7 t i temps d'espera per a la càrrega a màquina, amb un recorregut de més de 15 i fins a 20 km (QUINZE EUROS AMB VUITANTA CÈNTIMS)	15,80 €
P-51	P2RA-EU6S	m3	Disposició controlada en dipòsit autoritzat inclòs el cànon sobre la deposició controlada dels residus de la construcció, segons la LLEI 8/2008, de residus barrejats no perillosos amb una densitat 0,17 t/m3, procedents de construcció o demolició, amb codi 17 09 04 segons la Llista Europea de Residus (VINT-I-SIS EUROS AMB QUARANTA-SET CÈNTIMS)	26,47 €
P-52	P9F4-JFIH	m2	Paviment de Peça rectangular de formigó monocapa, roig - terracota, igual que tram de passeig existent, de 10x20 cm i 8 cm de gruix, preu superior, per a paviment, sobre llit de sorra de 5 cm de gruix, amb rebliment de junts amb sorra fina i compactació del paviment acabat, en Entorn urbà amb dificultat de mobilitat, en voreres <= 3 m d'amplària o calçada/plataforma única <= 7 m d'amplària, amb afectació per serveis o elements de mobiliari urbà, en Actuacions de més de 10 1 m2 (TRENTA-SIS EUROS AMB QUARANTA-VUIT CÈNTIMS)	36,48 €
P-53	P9Q7-B3SV	m2	Tarima de perfil massís de composite de fusta de 87% de fibres de bambú tipus Phyllostachys edulis i 13% resines fenoliques (fusionats a altes temperatures), amb densitat de 1150 Kg/m3, de 90 a 140 mm d'amplària i 18 a 23 mm de gruix, col·locada amb fixacions mecàniques sobre rastrells. La fixació es realitzarà mitjançant cargoleria tipus AVELLANAT A4 6*160/70 T*25 foradant prèviament tant el perfil plàstic com el formigó existent amb la	224,09 €

QUADRE DE PREUS NÚMERO 1

Pàg.: 5

NÚMERO	CODI	UA	DESCRIPCIÓ	PREU
--------	------	----	------------	------

col.locació del tac corresponent segons tipus i resistència del formigó.

Finalment es farà un tractament complet de la passarel·la de bambú amb oli de tarima amb base d'aigua seguint el procés segons fitxa tècnica del fabricant.

També inclou en el preu, el subministrament i col.locació de tapeta perimetral fixada directament sobre l'estructura plàstica mitjançant cargoleria tipus T.R. AGLO C/avellanat A4 4,00*60 T*25 o similar.

(DOS-CENTS VINT-I-QUATRE EUROS AMB NOU CÈNTIMS)

A L'Ampolla, Agost 2025

L'Enginyer redactor.

Miquel Angel Albacar Damian

Enginyer de Camins, Canals i Ports

Col.legiat 19.520

QUADRE DE PREUS NÚMERO 2

Pàg.: 1

NÚMERO	CODI	UA	DESCRIPCIÓ	PREU	
P-1	H1411111	u	Casc de seguretat per a ús normal, contra cops, de polietilè amb un pes màxim de 400 g, homologat segons UNE-EN 812	5,45	€
	B1411111	u	Casc de seguretat per a ús normal, contra cops, de polietilè amb un pes màxim de 40 Altres conceptes	5,19000 0,26000	€ €
P-2	H1421110	u	Ulleres de seguretat antiimpactes estàndard, amb muntura universal, amb visor transparent i tractament contra l'entelament, homologades segons UNE-EN 167 i UNE-EN 168	5,50	€
	B1421110	u	Ulleres de seguretat antiimpactes estàndard, amb muntura universal, amb visor transp Altres conceptes	5,24000 0,26000	€ €
P-3	H142AC60	u	Pantalla facial per a soldadura elèctrica, amb marc abatible de mà i suport de polièster reforçat amb fibra de vidre vulcanitzada d'1,35 mm de gruix, amb visor inactínic semifosc amb protecció DIN 12, homologada segons UNE-EN 175	7,53	€
	B142AC60	u	Pantalla facial per a soldadura elèctrica, amb marc abatible de mà i suport de polièster Altres conceptes	7,17000 0,36000	€ €
P-4	H1431101	u	Protector auditiu de tap d'escuma, homologat segons UNE-EN 352-2 i UNE-EN 458	0,20	€
	B1431101	u	Protector auditiu de tap d'escuma, homologat segons UNE-EN 352-2 i UNE-EN 458 Altres conceptes	0,19000 0,01000	€ €
P-5	H1432012	u	Protector auditiu d'auricular, acoblat al cap amb arnès i orelles antisoroll, homologat segons UNE-EN 352-1 i UNE-EN 458	17,55	€
	B1432012	u	Protector auditiu d'auricular, acoblat al cap amb arnès i orelles antisoroll, homologat Altres conceptes	16,71000 0,84000	€ €
P-6	H1445003	u	Mascareta de protecció respiratòria, homologada segons UNE-EN 140	1,49	€
	B1445003	u	Mascareta de protecció respiratòria, homologada segons UNE-EN 140 Altres conceptes	1,42000 0,07000	€ €
P-7	H1446004	u	Semimàscara de protecció filtrant contra partícules, homologada segons UNE-EN 149	12,34	€
	B1446004	u	Semimàscara de protecció filtrant contra partícules, homologada segons UNE-EN 149 Altres conceptes	11,75000 0,59000	€ €
P-8	H1455710	u	Parella de guants d'alta resistència al tall i a l'abració per a ferrallista, amb dits i palmell de cautxú rugós sobre suport de cotó, i subjecció elàstica al canell, homologats segons UNE-EN 388 i UNE-EN 420	2,22	€
	B1455710	u	Parella de guants d'alta resistència al tall i a l'abració per a ferrallista, amb dits i palm Altres conceptes	2,11000 0,11000	€ €
P-9	H1458800	u	Parella de guants ultrafins de precisió d'un sol ús, de cautxú, homologats segons UNE-EN 455-1	0,05	€
	B1458800	u	Parella de guants ultrafins de precisió d'un sol ús, de cautxú, homologats segons UNE Altres conceptes	0,05000 0,00000	€ €
P-10	H1459630	u	Parella de guants per a soldador, amb palmell de pell, folre interior de cotó, i màniga llarga de serratge folrada de dril fort, homologats segons UNE-EN 407 i UNE-EN 420	6,22	€
	B1459630	u	Parella de guants per a soldador, amb palmell de pell, folre interior de cotó i màniga lla Altres conceptes	5,92000 0,30000	€ €
P-11	H145E003	u	Parella de guants contra agents químics i microorganismes, homologats segons UNE-EN 374-1, -2, -3 i UNE-EN 420	2,54	€
	B145E003	u	Parella de guants contra agents químics i microorganismes, homologats segons UNE- Altres conceptes	2,42000 0,12000	€ €

QUADRE DE PREUS NÚMERO 2

Pàg.: 2

NÚMERO	CODI	UA	DESCRIPCIÓ	PREU	
P-12	H145K153	u	Parella de guants de material aïllant per a treballs elèctrics, classe 00, logotip color beix, tensió màxima 500 V, homologats segons UNE-EN 420	19,66	€
	B145K153	u	Parella de guants de material aïllant per a treballs elèctrics, classe 00, logotip color bei Altres conceptes	18,72000 0,94000	€ €
P-13	H1461122	u	Parella de botes d'aigua de PVC de mitja canya, amb sola antilliscant i folrades de niló rentable, amb plantilles i puntera metàl·liques	10,99	€
	B1461122	u	Parella de botes d'aigua de PVC de mitja canya, amb sola antilliscant i folrades de niló Altres conceptes	10,47000 0,52000	€ €
P-14	H1462241	u	Parella de botes de seguretat resistents a la humitat, de pell rectificada, amb turmellera encoixinada sola antilliscant i antiestàtica, falca amortidora per al taló, llengüeta de manxa, de despeniment ràpid, amb puntera metàl·lica	19,01	€
	B1462241	u	Parella de botes de seguretat resistents a la humitat, de pell rectificada, amb turmeller Altres conceptes	18,10000 0,91000	€ €
P-15	H1474600	u	Cinturó antivibració, ajustable i de teixit transpirable	13,25	€
	B1474600	u	Cinturó antivibració, ajustable i de teixit transpirable Altres conceptes	12,62000 0,63000	€ €
P-16	H147N000	u	Faixa de protecció dorslumbàr	20,41	€
	B147N000	u	Faixa de protecció dorslumbàr Altres conceptes	19,44000 0,97000	€ €
P-17	H1481343	u	Granota de treball per a construcció d'obres lineals en servei, de polièster i cotó (65%-35%), color groc, trama 240, amb butxaques interiors i tires reflectants, homologada segons UNE-EN 340	55,35	€
	B1481343	u	Granota de treball per a construcció d'obres lineals en servei, de polièster i cotó (65%- Altres conceptes	52,71000 2,64000	€ €
P-18	H1482111	u	Camisa de treball, de cotó, amb butxaques exteriors	7,92	€
	B1482111	u	Camisa de treball, de cotó, amb butxaques exteriors Altres conceptes	7,54000 0,38000	€ €
P-19	H1485800	u	Armillà reflectant amb tires reflectants a la cintura, al pit i a l'esquena, homologada segons UNE-EN 471	16,16	€
	B1485800	u	Armillà reflectant amb tires reflectants a la cintura, al pit i a l'esquena, homologada seg Altres conceptes	15,39000 0,77000	€ €
P-20	H1488580	u	Davantall per a soldador, de serratge, homologat segons UNE-EN 340, UNE-EN 470-1 i UNE-EN 348	13,02	€
	B1488580	u	Davantall per a soldador, de serratge, homologat segons UNE-EN 340, UNE-EN 470-1 Altres conceptes	12,40000 0,62000	€ €
P-21	H1489580	u	Jaqueta per a soldador, de serratge, homologada segons UNE-EN 340, UNE-EN 470-1 i UNE-EN 348	45,53	€
	B1489580	u	Jaqueta per a soldador, de serratge, homologada segons UNE-EN 340, UNE-EN 470- Altres conceptes	43,36000 2,17000	€ €
P-22	H1489790	u	Jaqueta de treball per a construcció d'obres lineals en servei, de polièster i cotó (65%-35%), color groc, trama 240, amb butxaques interiors i tires reflectants, homologada segons UNE-EN 340	12,83	€
	B1489790	u	Jaqueta de treball per a construcció d'obres lineals en servei, de polièster i cotó (65%- Altres conceptes	12,22000 0,61000	€ €

QUADRE DE PREUS NÚMERO 2

Pàg.: 3

NÚMERO	CODI	UA	DESCRIPCIÓ	PREU	
P-23	H152U000	m	Tanca d'advertència o abalisament d'1 m d'alçada amb malla de polietilè taronja, fixada a 1 m del perímetre del sostre amb suports d'acer allotjats amb forats al sostre	2,10	€
	B152U000	m	Malla de polietilè d'alta densitat color taronja per a tanques d'advertència o abalisame	0,46200	€
	B1526EL6	u	Muntant metàl·lic per a barana de seguretat, d'1 m d'alçada, per a allotjar en perforaci Altres conceptes	0,56000 1,07800	€ €
P-24	H1534001	u	Peça de plàstic en forma de bolet, de color vermell, per a protecció dels extrems de les armadures per a qualsevol diàmetre, amb desmuntatge inclòs	0,20	€
	B1534001	u	Peça de plàstic en forma de bolet, de color vermell, per a protecció dels extrems de le Altres conceptes	0,03000 0,17000	€ €
P-25	H16F1004	h	Informació en Seguretat i Salut per als riscos específics de l'obra Altres conceptes	17,22 17,22000	€ €
P-26	HBB11121	u	Placa amb pintura reflectant triangular de 90 cm de costat, per a senyals de trànsit, fixada i amb el desmuntatge inclòs	56,30	€
	BBL11202	u	Placa triangular, de 90 cm, amb pintura reflectant, per a 2 usos, per a seguretat i salut Altres conceptes	37,22000 19,08000	€ €
P-27	HBB11261	u	Placa amb pintura reflectant circular de 90 cm de diàmetre, per a senyals de trànsit, fixada i amb el desmuntatge inclòs	88,17	€
	BBL12702	u	Placa circular, de D 90 cm, amb pintura reflectant, per a 2 usos, per a seguretat i salut Altres conceptes	67,57000 20,60000	€ €
P-28	HBB20005	u	Senyal manual per a senyalista	11,26	€
	BBB2A001	u	Senyal manual per a senyalista Altres conceptes	10,72000 0,54000	€ €
P-29	HBBAC007	u	Senyal indicativa de la ubicació d'equips d'extinció d'incendis, normalitzada amb pictograma blanc sobre fons vermell, de forma rectangular o quadrada, costat major 10 cm, per ser vista fins 3 m de distància, fixada i amb el desmuntatge inclòs	22,26	€
	BBBAC007	u	Senyal indicativa de la ubicació d'equips d'extinció d'incendis, normalitzada amb picto Altres conceptes	4,80000 17,46000	€ €
P-30	HBBAC017	u	Senyal indicativa d'informació de salvament o socors, normalitzada amb pictograma blanc sobre fons verd, de forma rectangular o quadrada, costat major 10 cm, per ser vista fins 3 m de distància, fixada i amb el desmuntatge inclòs	22,31	€
	BBBAC017	u	Senyal indicativa d'informació de salvament o socors, normalitzada amb pictograma bl Altres conceptes	4,85000 17,46000	€ €
P-31	HBBZ1111	m	Suport rectangular d' d'acer galvanitzat de 80x40x2 mm col·locat a terra clavat i amb el desmuntatge inclòs	9,39	€
	BBLZ2112	m	Suport de tub d'acer galvanitzat, de 80x40x2 mm per a barreres de seguretat, per a 2 Altres conceptes	4,53000 4,86000	€ €
P-32	HBC12500	u	Con de plàstic reflector de 75 cm d'alçada	18,80	€
	BBC12502	u	Con d'abalisament de plàstic reflector de 75 cm d'alçada, per a 2 usos, per a seguretat Altres conceptes	17,49000 1,31000	€ €
P-33	HBC19081	m	Cinta d'abalisament, amb un suport cada 5 m i amb el desmuntatge inclòs	1,33	€
	BBC19000	m	Cinta d'abalisament , per a seguretat i salut	0,14000	€
	B1Z0B700	kg	Acer en barres corrugades B400S de limit elàstic >= 400 N/mm2, per a seguretat i sal Altres conceptes	0,06000 1,13000	€ €

QUADRE DE PREUS NÚMERO 2

Pàg.: 4

NÚMERO	CODI	UA	DESCRIPCIÓ	PREU	
P-34	HBC1GFJ1	u	Llumenera amb làmpada intermitent color ambre amb energia de bateria de 12 V i amb el desmuntatge inclòs	30,03	€
	BBC1GFJ2	u	Llumenera amb làmpada intermitent color ambre, amb energia de bateria de 12 V, per Altres conceptes	26,14000 3,89000	€ €
P-35	HBC1KJ00	m	Tanca mòbil metàl·lica de 2,5 m de llargària i 1 m d'alçada i amb el desmuntatge inclòs	5,05	€
	BBC1KJ04	m	Tanca mòbil metàl·lica de 2,5 m de llargària i 1 m d'alçada, per a 4 usos, per a seguret Altres conceptes	3,82800 1,22200	€ €
P-36	HBC1MPP1	m	Barrera de PVC injectat de 0,7x1 m amb dipòsit d'aigua de llast i encadellat d'unió i amb el desmuntatge inclòs	62,90	€
	BBC1MPP2	m	Barrera de PVC injectat de 0,7x1 m amb dipòsit d'aigua de llast i encadellat d'unió, per Altres conceptes	52,36000 10,54000	€ €
P-37	HQU1B150	mes	Lloguer de mòdul prefabricat per a equipament sanitaris a obra de 3,7x2,4 m amb tancaments formats per placa de dues planxes d'acer prelacat i aïllament interior de 40mm de gruix i paviment format per tauler aglomerat hidròfug amb acabat de PVC sobre xapa galvanitzada i llana de vidre, instal·lació elèctrica 1 punt de llum, interruptor, endolls i protecció diferencial, i equipat amb 2 inodors, 2 dutxes, lavabo col·lectiu amb 2 aixetes i termos elèctric 50 litres	43,12	€
	BQU1B150	mes	Lloguer de mòdul prefabricat per a equipament sanitaris a obra de 3,7x2,4 m amb tanc Altres conceptes	41,07000 2,05000	€ €
P-38	HQU1B350	u	Transport, entrega, retirada, muntatge i desmuntatge de mòdul prefabricat per a equipament sanitaris a obra de 3,7x2,4 m amb tancaments formats per placa de dues planxes d'acer prelacat i aïllament interior de 40mm de gruix i paviment format per tauler aglomerat hidròfug amb acabat de PVC sobre xapa galvanitzada i llana de vidre, instal·lació elèctrica 1 punt de llum, interruptor, endolls i protecció diferencial, i equipat amb 2 inodors, 2 dutxes, lavabo col·lectiu amb 2 aixetes i termos elèctric 50 litres Altres conceptes	185,65 185,65000	€ €
P-39	HQU1D190	mes	Lloguer de mòdul prefabricat per equipament de vestidors a obra de 8x2,4 m amb tancaments formats per placa de dues planxes d'acer prelacat i aïllament interior de 40mm de gruix i paviment format per tauler aglomerat hidròfug amb acabat de PVC sobre xapa galvanitzada i llana de vidre, instal·lació elèctrica 2 punts de llum, interruptor, endolls i protecció diferencial	43,12	€
	BQU1D190	mes	Lloguer de mòdul prefabricat per equipament de vestidors a obra de 8x2,4 m amb tanc Altres conceptes	41,07000 2,05000	€ €
P-40	HQU1D390	u	Transport, entrega, retirada, muntatge i desmuntatge de mòdul prefabricat per equipament de vestidors a obra de 8x2,4 m amb tancaments formats per placa de dues planxes d'acer prelacat i aïllament interior de 40mm de gruix i paviment format per tauler aglomerat hidròfug amb acabat de PVC sobre xapa galvanitzada i llana de vidre, instal·lació elèctrica 2 punts de llum, interruptor, endolls i protecció diferencial Altres conceptes	185,65 185,65000	€ €
P-41	HQU1E170	mes	Lloguer de mòdul prefabricat per a equipament de menjador a obra de 6x2,4 m amb tancaments formats per placa de dues planxes d'acer prelacat i aïllament interior de 40mm de gruix i paviment format per tauler aglomerat hidròfug amb acabat de PVC sobre xapa galvanitzada i llana de vidre, instal·lació elèctrica 1 punt de llum, interruptor, endolls i protecció diferencial, i equipat amb aiguera de 1 pica amb aixeta i taulell	41,56	€
	BQU1E170	mes	Lloguer de mòdul prefabricat per a equipament de menjador a obra de 6x2,4 m amb ta Altres conceptes	39,58000 1,98000	€ €
P-42	HQU1E370	u	Transport, entrega, retirada, muntatge i desmuntatge de mòdul prefabricat per a equipament de menjador a obra de 6x2,4 m amb tancaments formats per placa de dues planxes d'acer prelacat i aïllament interior de 40mm de gruix i paviment format per tauler aglomerat hidròfug amb acabat de PVC sobre xapa galvanitzada i llana de vidre, instal·lació elèctrica 1 punt de llum, interruptor, endolls i protecció diferencial, i equipat amb aiguera de 1 pica amb aixeta i taulell	185,65	€

QUADRE DE PREUS NÚMERO 2

Pàg.: 5

NÚMERO	CODI	UA	DESCRIPCIÓ	PREU	
			Altres conceptes	185,65000	€
P-43	HQU25701	u	Banc de fusta, de 3,5 m de llargària i 0,4 m d'amplària, amb capacitat per a 5 persones, col·locat i amb el desmuntatge inclòs	23,06	€
	BQU25700	u	Banc de fusta de 3,5 m de llargària i 0,4 m d'amplària, amb capacitat per a 5 persones	19,50000	€
			Altres conceptes	3,56000	€
P-44	HQU27902	u	Taula de fusta amb tauler de melamina, de 3,5 m de llargària i 0,8 m d'amplària, amb capacitat per a 10 persones, col·locada i amb el desmuntatge inclòs	27,19	€
	BQU27900	u	Taula de fusta amb tauler de melamina, de 3,5 m de llargària i 0,8 m d'amplària, amb c	20,15500	€
			Altres conceptes	7,03500	€
P-45	HQU2AF02	u	Nevera elèctrica, de 100 l de capacitat, col·locada i amb el desmuntatge inclòs	103,89	€
	BQU2AF02	u	Nevera elèctrica, de 100 l de capacitat, per a 2 usos, per a seguretat i salut	93,20000	€
			Altres conceptes	10,69000	€
P-46	HQU2E001	u	Forn microones per a escalfar menjars, col·locat i amb el desmuntatge inclòs	83,20	€
	BQU2E002	u	Forn microones, per a 2 usos, per a seguretat i salut	78,42000	€
			Altres conceptes	4,78000	€
P-47	HQU2GF01	u	Recipient per a recollida d'escombraries, de 100 l de capacitat, col·locat i amb el desmuntatge inclòs	50,55	€
	BQU2GF00	u	Recipient per a recollida d'escombraries de 100 l de capacitat, per a seguretat i salut	46,50000	€
			Altres conceptes	4,05000	€
P-48	HQU2P001	u	Penja-robes per a dutxa, col·locat i amb el desmuntatge inclòs	1,70	€
	BQZ1P000	u	Penja-robes per a dutxa, per a seguretat i salut	0,80000	€
			Altres conceptes	0,90000	€
P-49	P214G-780	m2	Desmuntatge de paviment d'empostissat de posts de fusta i enllatat, amb mitjans manuals i càrrega manual de runa sobre camió o contenidor	3,70	€
			Altres conceptes	3,70000	€
P-50	P2R5-DT11	m3	Transport de residus a instal·lació autoritzada de gestió de residus, amb camió de 7 t i temps d'espera per a la càrrega a màquina, amb un recorregut de més de 15 i fins a 20 km	15,80	€
			Altres conceptes	15,80000	€
P-51	P2RA-EU6S	m3	Disposició controlada en dipòsit autoritzat inclòs el cànon sobre la deposició controlada dels residus de la construcció, segons la LLEI 8/2008, de residus barrejats no perillosos amb una densitat 0,17 t/m3, procedents de construcció o demolició, amb codi 17 09 04 segons la Llista Europea de Residus	26,47	€
	B2RA-28V1	t	Disposició controlada en dipòsit autoritzat inclòs el cànon sobre la deposició controlad	25,21100	€
			Altres conceptes	1,25900	€
P-52	P9F4-JFIH	m2	Paviment de Peça rectangular de formigó monocapa, roig - terracota, igual que tram de passeig existent, de 10x20 cm i 8 cm de gruix, preu superior, per a paviment, sobre llit de sorra de 5 cm de gruix, amb rebliment de junts amb sorra fina i compactació del paviment acabat, en Entorn urbà amb dificultat de mobilitat, en voreres <= 3 m d'amplària o calçada/plataforma única <= 7 m d'amplària, amb afectació per serveis o elements de mobiliari urbà, en Actuacions de més de 10 1 m2	36,48	€
	B03L-05N5	t	Sorra de pedrera de 0 a 3,5 mm	1,54428	€
	B9F3-0HQ8	m2	Peça rectangular de formigó monocapa, roig-terracota, de 10x20 cm i 8 cm de gruix, p	18,18660	€
			Altres conceptes	16,74912	€
P-53	P9Q7-B3SV	m2	Tarima de perfil massís de composite de fusta de 87% de fibres de bambú tipus Phyllostachys edulis i 13% resines fenoliques (fusionats a altes temperatures), amb densitat de 1150 Kg/m3, de 90 a 140 mm d'amplària i 18 a 23 mm de gruix, col·locada amb fixacions mecàniques sobre rastrells. La fixació es realitzarà mitjançant cargoleria tipus AVELLANAT	224,09	€

QUADRE DE PREUS NÚMERO 2

Pàg.: 6

NÚMERO	CODI	UA	DESCRIPCIÓ	PREU	
			A4 6*160/70 T*25 foradant prèviament tant el perfil plàstic com el formigó existent amb la col·locació del tac corresponent segons tipus i resistència del formigó.		
			Finalment es farà un tractament complet de la passarel·la de bambú amb oli de tarima amb base d'aigua seguint el procés segons fitxa tècnica del fabricant.		
			També inclou en el preu, el subministrament i col·locació de tapeta perimetral fixada directament sobre l'estructura plàstica mitjançant cargoleria tipus T.R. AGLO C/avellanat A4 4,00*60 T*25 o similar.		
	B0AO-07IJ	u	Tac de niló de 6 a 8 mm de, amb vis d'acer inoxidable o tipus Avellanat A4 6*160/70 T	18,72000	€
	B0K2-2MTH	m	Perfil massís de composite de fibres de bambú, de 90 a 140 mm d'amplària i 18 a 23	126,39500	€
	B0K1-2MVZ	m	Rastrell de perfil de plàstic reciclat, de color marró, per a suport de tarima, amb dimensi	16,90611	€
			Altres conceptes	62,06889	€

A L'Ampolla, Agost 2025
L'Enginyer redactor.

Miquel Angel Albacar Damian
Enginyer de Camins, Canals i Ports
Col·legiat 19.520

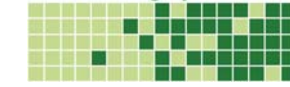

PRESSUPOST

Pag.: 1

Obra	01	Pressupost PASSEIG MARÍTIM AMPOLLA
Capítol	04	SEGURETAT I SALUT
Capítol (1)	01	EQUIPS DE PROTECCIÓ INDIVIDUAL

NUM. CODI	UA	DESCRIPCIÓ	PREU	AMIDAMENT	IMPORT	
1	H1411111	u	Casc de seguretat per a ús normal, contra cops, de polietilè amb un pes màxim de 400 g, homologat segons UNE-EN 812 (P - 1)	5,45	10,000	54,50
2	H1421110	u	Ulleres de seguretat antiimpactes estàndard, amb muntura universal, amb visor transparent i tractament contra l'entelament, homologades segons UNE-EN 167 i UNE-EN 168 (P - 2)	5,50	10,000	55,00
3	H1431101	u	Protector auditiu de tap d'escuma, homologat segons UNE-EN 352-2 i UNE-EN 458 (P - 4)	0,20	20,000	4,00
4	H1432012	u	Protector auditiu d'auricular, acoblat al cap amb arnès i orelles antisoroll, homologat segons UNE-EN 352-1 i UNE-EN 458 (P - 5)	17,55	10,000	175,50
5	H1445003	u	Mascareta de protecció respiratòria, homologada segons UNE-EN 140 (P - 6)	1,49	30,000	44,70
6	H1446004	u	Semimàscara de protecció filtrant contra partícules, homologada segons UNE-EN 149 (P - 7)	12,34	10,000	123,40
7	H1455710	u	Parella de guants d'alta resistència al tall i a l'abracció per a ferrallista, amb dits i palmell de cautxú rugós sobre suport de cotó, i subjecció elàstica al canell, homologats segons UNE-EN 388 i UNE-EN 420 (P - 8)	2,22	10,000	22,20
8	H145E003	u	Parella de guants contra agents químics i microorganismes, homologats segons UNE-EN 374-1, -2, -3 i UNE-EN 420 (P - 11)	2,54	10,000	25,40
9	H142AC60	u	Pantalla facial per a soldadura elèctrica, amb marc abatible de mà i suport de polièster reforçat amb fibra de vidre vulcanitzada d'1,35 mm de gruix, amb visor inactínic semifosc amb protecció DIN 12, homologada segons UNE-EN 175 (P - 3)	7,53	2,000	15,06
10	H1459630	u	Parella de guants per a soldador, amb palmell de pell, folre interior de cotó, i màniga llarga de serratge folrada de dril fort, homologats segons UNE-EN 407 i UNE-EN 420 (P - 10)	6,22	2,000	12,44
11	H1458800	u	Parella de guants ultrafins de precisió d'un sol ús, de cautxú, homologats segons UNE-EN 455-1 (P - 9)	0,05	100,000	5,00
12	H145K153	u	Parella de guants de material aïllant per a treballs elèctrics, classe 00, logotip color beix, tensió màxima 500 V, homologats segons UNE-EN 420 (P - 12)	19,66	2,000	39,32
13	H1461122	u	Parella de botes d'aigua de PVC de mitja canya, amb sola antilliscant i folrades de niló rentable, amb plantilles i puntera metàl·liques (P - 13)	10,99	10,000	109,90
14	H147N000	u	Faixa de protecció dorslumbal (P - 16)	20,41	10,000	204,10
15	H1474600	u	Cinturó antivibració, ajustable i de teixit transpirable (P - 15)	13,25	10,000	132,50
16	H1481343	u	Granota de treball per a construcció d'obres lineals en servei, de polièster i cotó (65%-35%), color groc, trama 240, amb butxaques interiors i tires reflectants, homologada segons UNE-EN 340 (P - 17)	55,35	5,000	276,75
17	H1482111	u	Camisa de treball, de cotó, amb butxaques exteriors (P - 18)	7,92	10,000	79,20
18	H1485800	u	Armillia reflectant amb tires reflectants a la cintura, al pit i a l'esquena, homologada segons UNE-EN 471 (P - 19)	16,16	10,000	161,60
19	H1488580	u	Davantall per a soldador, de serratge, homologat segons UNE-EN 340, UNE-EN 470-1 i UNE-EN 348 (P - 20)	13,02	2,000	26,04
20	H1489580	u	Jaqueta per a soldador, de serratge, homologada segons UNE-EN 340, UNE-EN 470-1 i UNE-EN 348 (P - 21)	45,53	2,000	91,06
21	H1489790	u	Jaqueta de treball per a construcció d'obres lineals en servei, de polièster i cotó (65%-35%), color groc, trama 240, amb butxaques interiors i tires reflectants, homologada segons UNE-EN 340 (P - 22)	12,83	10,000	128,30
22	H1462241	u	Parella de botes de seguretat resistents a la humitat, de pell rectificada, amb turmellera encoixinada sola antilliscant i antiestàtica, falca amortidora per al taló, llengüeta de manxa, de despreniment ràpid, amb puntera metàl·lica (P - 14)	19,01	10,000	190,10

EUR

PRESSUPOST

Pag.: 2

TOTAL	Capítol (1)	01.04.01	1.976,07
-------	-------------	----------	----------

Obra	01	Pressupost PASSEIG MARÍTIM AMPOLLA
Capítol	04	SEGURETAT I SALUT
Capítol (1)	02	SISTEMES DE PROTECCIÓ COL·LECTIVA

NUM. CODI	UA	DESCRIPCIÓ	PREU	AMIDAMENT	IMPORT	
1	H152U000	m	Tanca d'advertència o abalisament d'1 m d'alçada amb malla de polietilè taronja, fixada a 1 m del perímetre del sostre amb suports d'acer allotjats amb forats al sostre (P - 23)	2,10	200,000	420,00
2	H1534001	u	Peça de plàstic en forma de bolet, de color vermell, per a protecció dels extrems de les armadures per a qualsevol diàmetre, amb desmuntatge inclòs (P - 24)	0,20	500,000	100,00
3	HBBAC007	u	Senyal indicativa de la ubicació d'equips d'extinció d'incendis, normalitzada amb pictograma blanc sobre fons vermell, de forma rectangular o quadrada, costat major 10 cm, per ser vista fins 3 m de distància, fixada i amb el desmuntatge inclòs (P - 29)	22,26	4,000	89,04
4	HBBAC017	u	Senyal indicativa d'informació de salvament o socors, normalitzada amb pictograma blanc sobre fons verd, de forma rectangular o quadrada, costat major 10 cm, per ser vista fins 3 m de distància, fixada i amb el desmuntatge inclòs (P - 30)	22,31	2,000	44,62
5	HBB11121	u	Placa amb pintura reflectant triangular de 90 cm de costat, per a senyals de trànsit, fixada i amb el desmuntatge inclòs (P - 26)	56,30	4,000	225,20
6	HBB11261	u	Placa amb pintura reflectant circular de 90 cm de diàmetre, per a senyals de trànsit, fixada i amb el desmuntatge inclòs (P - 27)	88,17	4,000	352,68
7	HBB20005	u	Senyal manual per a senyalista (P - 28)	11,26	4,000	45,04
8	HBBZ1111	m	Suport rectangular d'acer galvanitzat de 80x40x2 mm col·locat a terra clavat i amb el desmuntatge inclòs (P - 31)	9,39	30,000	281,70
9	HBC12500	u	Con de plàstic reflector de 75 cm d'alçada (P - 32)	18,80	10,000	188,00
10	HBC19081	m	Cinta d'abalisament, amb un suport cada 5 m i amb el desmuntatge inclòs (P - 33)	1,33	100,000	133,00
11	HBC1KJ00	m	Tanca mòbil metàl·lica de 2,5 m de llargària i 1 m d'alçada i amb el desmuntatge inclòs (P - 35)	5,05	30,000	151,50
12	HBC1MPP1	m	Barrera de PVC injectat de 0,7x1 m amb dipòsit d'aigua de last i encadellat d'unió i amb el desmuntatge inclòs (P - 36)	62,90	4,000	251,60
13	HBC1GFJ1	u	Llumenera amb làmpada intermitent color ambre amb energia de bateria de 12 V i amb el desmuntatge inclòs (P - 34)	30,03	4,000	120,12

TOTAL	Capítol (1)	01.04.02	2.402,50
-------	-------------	----------	----------

Obra	01	Pressupost PASSEIG MARÍTIM AMPOLLA
Capítol	04	SEGURETAT I SALUT
Capítol (1)	03	IMPLANTACIÓ PROVISIONAL DEL PERSONAL

NUM. CODI	UA	DESCRIPCIÓ	PREU	AMIDAMENT	IMPORT	
1	HQU1B150	mes	Lloguer de mòdul prefabricat per a equipament sanitaris a obra de 3,7x2,4 m amb tancaments formats per placa de dues planxes d'acer prelacat i aïllament interior de 40mm de gruix i paviment format per tauler aglomerat hidròfug amb acabat de PVC sobre xapa galvanitzada i llana de vidre, instal·lació elèctrica 1 punt de llum, interruptor, endolls i protecció diferencial, i equipat amb 2 inodors, 2 dutxes, lavabo col·lectiu amb 2 aixetes i termos elèctric 50 litres (P - 37)	43,12	3,000	129,36
2	HQU1D190	mes	Lloguer de mòdul prefabricat per equipament de vestidors a obra de 8x2,4 m amb tancaments formats per placa de dues planxes d'acer prelacat i aïllament interior de 40mm de gruix i paviment format per tauler aglomerat hidròfug amb acabat de PVC sobre xapa galvanitzada i llana de vidre, instal·lació elèctrica 2 punts de llum, interruptor,	43,12	3,000	129,36

EUR

PRESSUPOST

Pàg.: 3

NUM. CODI	UA	DESCRIPCIÓ	PREU	AMIDAMENT	IMPORT	
3	HQU1D390	u	endolls i protecció diferencial (P - 39)	185,65	1,000	185,65
			Transport, entrega, retirada, muntatge i desmuntatge de mòdul prefabricat per a equipament de vestidors a obra de 8x2,4 m amb tancaments formats per placa de dues planxes d'acer prelacat i aïllament interior de 40mm de gruix i paviment format per tauler aglomerat hidròfug amb acabat de PVC sobre xapa galvanitzada i llana de vidre, instal·lació elèctrica 2 punts de llum, interruptor, endolls i protecció diferencial (P - 40)			
4	HQU1B350	u	Transport, entrega, retirada, muntatge i desmuntatge de mòdul prefabricat per a equipament sanitaris a obra de 3,7x2,4 m amb tancaments formats per placa de dues planxes d'acer prelacat i aïllament interior de 40mm de gruix i paviment format per tauler aglomerat hidròfug amb acabat de PVC sobre xapa galvanitzada i llana de vidre, instal·lació elèctrica 1 punt de llum, interruptor, endolls i protecció diferencial, i equipat amb 2 inodors, 2 dutxes, lavabo col·lectiu amb 2 aixetes i termos elèctric 50 litres (P - 38)	185,65	1,000	185,65
5	HQU1E170	mes	Lloguer de mòdul prefabricat per a equipament de menjador a obra de 6x2,4 m amb tancaments formats per placa de dues planxes d'acer prelacat i aïllament interior de 40mm de gruix i paviment format per tauler aglomerat hidròfug amb acabat de PVC sobre xapa galvanitzada i llana de vidre, instal·lació elèctrica 1 punt de llum, interruptor, endolls i protecció diferencial, i equipat amb aigüera de 1 pica amb aixeta i taulell (P - 41)	41,56	3,000	124,68
6	HQU1E370	u	Transport, entrega, retirada, muntatge i desmuntatge de mòdul prefabricat per a equipament de menjador a obra de 6x2,4 m amb tancaments formats per placa de dues planxes d'acer prelacat i aïllament interior de 40mm de gruix i paviment format per tauler aglomerat hidròfug amb acabat de PVC sobre xapa galvanitzada i llana de vidre, instal·lació elèctrica 1 punt de llum, interruptor, endolls i protecció diferencial, i equipat amb aigüera de 1 pica amb aixeta i taulell (P - 42)	185,65	1,000	185,65
7	HQU25701	u	Banc de fusta, de 3,5 m de llargària i 0,4 m d'amplària, amb capacitat per a 5 persones, col·locat i amb el desmuntatge inclòs (P - 43)	23,06	2,000	46,12
8	HQU27902	u	Taula de fusta amb tauler de melamina, de 3,5 m de llargària i 0,8 m d'amplària, amb capacitat per a 10 persones, col·locada i amb el desmuntatge inclòs (P - 44)	27,19	2,000	54,38
9	HQU2AF02	u	Nevera elèctrica, de 100 l de capacitat, col·locada i amb el desmuntatge inclòs (P - 45)	103,89	1,000	103,89
10	HQU2E001	u	Forn microones per a escalfar menjars, col·locat i amb el desmuntatge inclòs (P - 46)	83,20	1,000	83,20
11	HQU2GF01	u	Recipient per a recollida d'escombraries, de 100 l de capacitat, col·locat i amb el desmuntatge inclòs (P - 47)	50,55	1,000	50,55
12	HQU2P001	u	Penja-robes per a dutxa, col·locat i amb el desmuntatge inclòs (P - 48)	1,70	5,000	8,50
TOTAL	Capitol (1)		01.04.03			1.286,99

Obra	01	Pressupost PASSEIG MARÍTIM AMPOLLA
Capitol	04	SEGURETAT I SALUT
Capitol (1)	04	DESPESES FORMACIÓ SEGURETAT PERSONAL

NUM. CODI	UA	DESCRIPCIÓ	PREU	AMIDAMENT	IMPORT	
1	H16F1004	h	Informació en Seguretat i Salut per als riscos específics de l'obra (P - 25)	17,22	50.000	861,00
TOTAL	Capitol (1)		01.04.04		861,00	

PRESSUPOST

Pàg.: 4

RESUM DE PRESSUPOST

Pàg.: 1

NIVELL 2: Capítol			Import
Capítol	01.01	SEGURETAT I SALUT	6.526,56
Obra	01	Pressupost RESTAURACIÓ I REPOSICIÓ DE PAVIMENT L'AMP	6.526,56
			6.526,56
NIVELL 1: Obra			Import
Obra	01	Pressupost RESTAURACIÓ I REPOSICIÓ DE PAVIMENT L'AMPO	6.526,56
			6.526,56

PRESSUPOST D'EXECUCIÓ PER CONTRACTE

Pàg. 1

PRESSUPOST D'EXECUCIÓ MATERIAL.....	6.526,56
0 % SOBRE 6.526,56.....	0,00
0 % SOBRE 6.526,56.....	0,00

TOTAL PRESSUPOST PER CONTRACTE 6.526,56

Aquest pressupost d'execució per contracte puja a
sis mil cinc-cents vint-i-sis euros amb cinquanta-sis cèntims

A L'AMPOLLA, JULIOL DEL 2025
L'ENGINYER AUTOR DEL PROJECTE

Miquel Angel Albacar Damian
Enginyer de Camins, Canals i Ports

ANNEX 8.- PLA DE TREBALLS.

ÍNDEX

1	INTRODUCCIÓ.....	3
2	EQUIPS I RENDIMENTS.....	3
3	OBTENCIÓ DE LA DURADA DE LES ACTIVITATS.....	3
4	ORGANITZACIÓ DE LES ACTIVITATS CONSTRUCTIVES.....	3
6	TERMINI D'EXECUCIÓ DE LES OBRES.....	3
7	PLANNING DE LA OBRA.....	3

1 INTRODUCCIÓ.

En compliment del Reial Decret Legislatiu 3/2011, de 14 de novembre, pel qual s'aprova el Text refós de la Llei de Contractes del Sector Públic, i del punt 5 de l'article 63 del Reglament General de la Llei de Contractes de les Administracions públiques (RD 1098/2001), s'adjunta un Programa de Treballs en què s'estudia, amb caràcter indicatiu, la possible planificació de l'obra.

Per poder determinar el termini d'execució de les obres serà necessari conèixer el volum d'obra a realitzar, els rendiments dels equips, i combinar l'ordre lògic de les tasques constructives amb l'optimització dels equips.

2 EQUIPS I RENDIMENTS.

Els equips són un conjunt de recursos (materials, ma d'obra i maquinària), que permeten executar una activitat.

Els equips són capaços d'executar la seva activitat amb un determinat rendiment en condicions òptimes. D'aquesta forma, el coneixement dels rendiments per a cada tipus d'equip ha de ser el resultat de la presa de dades de rendiments d'un ample nombre d'obres executades, i de les condicions en què s'han desenvolupat aquestes.

Els rendiments representats són els més alts possibles, en condicions molt favorables; és per això que han estat minorats amb un coeficient de rendiment, per tal d'absorbir imprevistos.

3 OBTENCIÓ DE LA DURADA DE LES ACTIVITATS.

En cap cas s'ha de confondre unitat d'obra amb activitat d'obra. Les unitats d'obra es corresponen amb els elements a construir definits al projecte a efectes de medició i valoració, mentre que les activitats d'obra conformen una seqüència cronològica del procés constructiu de les obres. Així, la execució d'una activitat d'obra pot incloure una, un conjunt, o parts de les unitats d'obra del pressupost.

Per poder obtenir la durada, s'han determinat uns amidaments representatius de cada una de les activitats de l'obra.

El temps necessari per a executar cada activitat del Programa de Treballs és el resultat de comparar l'amidament representatiu de cada activitat d'obra, amb el rendiment de l'equip o conjunt d'equips assignats a cada activitat afectat per el coeficient de rendiment.

4 ORGANITZACIÓ DE LES ACTIVITATS CONSTRUCTIVES.

Un cop determinades les durades de cada una de les activitats d'obra, s'han ordenat cronològicament tenint en compte la seqüència lògica constructiva.

Per altra banda, i per tal d'optimitzar el termini de les obres, s'ha buscat el major solapament possible de les activitats, afegint un major nombre d'equips assignats a cada una d'elles.

5 TERMINI D'EXECUCIÓ DE LES OBRES.

En el cas de les obres projectades, el termini de finalització es preveu de 12 setmanes si s'executa la totalitat de l'obra projectada.

6 PLANNING DE LA OBRA

A continuació s'adjunta el corresponent planning detallat de l'obra

TASCA/DIA	Semana 1	Semana 2	Semana 3	Semana 4	Semana 5	Semana 6	Semana 7	Semana 8	Semana 9	Semana 10	Semana 11	Semana 12
Seguretat i Salut	█	█	█	█	█	█	█	█	█	█	█	█
Control de qualitat	█	█	█	█	█	█	█	█	█	█	█	█

INVERSIÓ AJ. L'AMPOLLA												
PASSEIG MARÍTIM												
Retirada paviment Zona Treball 1 i 2	█	█	█	█	█	█	█	█	█	█	█	█
Acondicionament base Zona de Treball 1		█	█	█								
Instal·lació tarima Zona de Treball 1			█	█	█							
Instal·lació llamborda Zona de Treball 2				█	█	█						
Retirada paviment Zona Treball 3 i 4						█	█	█	█			
Acondicionament base Zona de Treball 3						█	█	█				
Instal·lació tarima Zona de Treball 3							█	█	█			
Acondicionament base Zona de Treball 4								█	█	█		
Instal·lació tarima Zona de Treball 4									█	█	█	
Retirada fusta Zona bancada										█	█	█
Instal·lació tarima Zona bancada										█	█	█

ANNEX 9.- GESTIÓ DE RESIDUS.

ÍNDEX:

ANNEX Nº 9.- GESTIÓ DE RESIDUS	1	8.2.3 PLA DE GESTIÓ DE RESIDUS.....	14
1 INTRODUCCIÓ.....	3	9 PRESSUPOST	14
1.1 ANTECEDENTS	3		
1.2 OBJECTE.....	3		
2 DEFINICIÓ DE CONCEPTES	3		
3 MARC LEGAL	4		
4 MESURES DE MINIMITZACIÓ I PREVENCIÓ DE RESIDUS.....	4		
4.1 INTRODUCCIÓ.....	4		
4.2 ACCIONS PARTICULARS.....	4		
4.3 ALTRES ACCIONS	4		
5 ESTIMACIÓ DE LA GENERACIÓ DE RESIDUS.....	5		
5.1 TIPOLOGIA DELS RESIDUS GENERATS	5		
5.2 RESIDUS PRINCIPALS	5		
5.3 ALTRES RESIDUS.....	6		
5.4 VOLUM DE RESIDUS	7		
6 OPERACIONS DE GESTIÓ DE RESIDUS	7		
6.1 GENERALITATS.....	7		
6.2 CLASSIFICACIÓ EN ORIGEN	7		
6.3 GESTIÓ EXTERNA.....	8		
6.4 RESIDUS PERILLOSOS.....	8		
6.5 RESPONSABILITATS DEL CONTRACTISTA.....	8		
7 GESTIÓ DE RESIDUS A L'OBRA	9		
7.1 MESURES PER A LA SEPARACIÓ DE RESIDUS A L'OBRA	9		
7.2 IDENTIFICACIÓ DE LES OPERACIONS A OBRA.....	9		
7.3 CATALOGACIÓ DELS RESIDUS D'OBRA.....	10		
7.4 GESTOR AUTORITZAT DE RESIDUS	11		
8 PLEC DE PRESCRIPCIONS TÈCNIQUES PARTICULARS	12		
8.1 PRESCRIPCIONS TÈCNIQUES.....	12		
8.2 DEFINICIÓ I CONDICIONS DE LES PARTIDES D'OBRA EXECUTADA	12		
8.2.1 CONDICIONS DEL PROCÉS D'EXECUCIÓ	14		
8.2.2 UNITAT I CRITERIS D'AMIDAMENT	14		



1 INTRODUCCIÓ

1.1 ANTECEDENTS

El present annex inclou la següent informació:

- Estimació de la quantitat (en t i m³), dels residus de construcció i demolició que es generaran a l'obra, codificats d'acord amb la Llista europea de residus.
- Mesures per la prevenció de residus a l'obra.
- Operacions de reutilització, valorització o eliminació als què es destinaran els residus.
- Mesures per la separació de residus a l'obra. Tenint en compte que aquests residus s'han de separar en les següents fraccions, quan, de forma individualitzada per cada una d'aquestes fraccions, la quantitat prevista de generació pel total de l'obra superi les quantitats exposades al punt 5.2. El projectista ha de preveure mitjans i espai per poder fer les separacions de les fraccions en la mateixa obra, sempre que sigui possible i tècnicament viable. En cas de no poder fer aquesta separació en origen, el projectista podrà encomanar-la a un gestor de residus. En aquest últim cas, deurà obtenir la documentació acreditativa de que aquest, ha complert la seva disposició.
- Els plànols de les instal·lacions previstes per l'emmagatzematge, manipulació, separació i altres operacions de gestió dels residus de la construcció i demolició dins de la pròpia obra.
- Les prescripcions del plec de prescripcions tècniques particulars del projecte, en relació a l'emmagatzematge, manipulació, separació i altres operacions de gestió dels residus de la construcció i demolició dins la pròpia obra.
- El Pressupost d'aplicació i execució de l'Estudi de Gestió de Residus de Construcció i Demolició que s'incorporarà al Pressupost d'Execució Material de l'obra com a "Partida Alçada a justificar per a la Gestió de Residus de Construcció i Demolició".
- En obres de demolició, rehabilitació, reparació o reforma, incloure un inventari dels residus perillosos que es generaran, i preveure la seva recollida selectiva, per evitar mescles entre ells o amb altres residus no perillosos, i assegurar la seva gestió mitjançant gestors autoritzats.

1.2 OBJECTE

L'aprovació del Real Decreto 105/2008, de 1 de febrer, pel que es regula la producció i gestió dels residus de construcció i demolició, estableix un precedent a nivell nacional en la gestió de residus de construcció i enderrosos. A l'article 4 d'aquest Real Decreto, s'obliga al productor de residus a incloure en el projecte d'execució de l'obra un estudi de gestió de residus de la construcció i demolició.

El productor de residus ha de vetllar pel compliment de la normativa específica vigent fomentant la prevenció de residus d'obra, la reutilització, el reciclatge i altres formes de valoració tot assegurant un tractament adequat amb l'objecte d'assolir un desenvolupament sostenible de l'activitat de la construcció.

Els objectius generals d'un Estudi de Gestió de Residus consisteixen principalment en:

- Donar compliment al Real Decreto 105/2008
- Incidir en la cultura del personal de l'obra amb l'objectiu de millora en la gestió dels residus.
- Planificar i minimitzar el possible impacte ambiental dels residus de l'obra. En aquest cas els objectius se centraran en la classificació en origen i la correcta gestió externa dels residus.
- A més de planificar la gestió dels residus, s'optimitzaran els recursos que s'hi destinen.

La Demarcació de Carreteres del Departament de Política Territorial i Obres Públiques de la Generalitat de Catalunya, com a productor de residus, ha de vetllar pel compliment de la normativa específica vigent, fomentant la prevenció de residus d'obra, la reutilització, el reciclat i altres formes de valoració, tot assegurant un tractament adequat amb l'objecte d'assolir un desenvolupament sostenible de l'activitat de la construcció.

2 DEFINICIÓ DE CONCEPTES

Residu de construcció i d'enderrosos: qualsevol substància o objecte que, complint la definició de Residu inclosa a l'article 3.a de la Llei 10/998, de 21 d'abril, es generi en una obra de construcció o demolició.

Residu especial: tots aquells residus que per la seva naturalesa potencialment contaminant requereixen un tractament específic i un control periòdic i que estan inclosos dins l'àmbit d'aplicació de la Directiva 91/689/CE, del 12 de desembre.

Residu no especial: tots els residus que no es classifiquen com a residus inerts o especials.

Residu inert: residu no perillós que no experimenta transformacions físiques, químiques o biològiques significatives, no és soluble ni combustible, ni reacciona física ni químicament ni de cap altra manera, no és biodegradable, no afecta negativament a altres matèries que pugui entrar en contacte de forma que pugui donar lloc a contaminació ambiental o perjudicial per a la salut humana. La lixivialitat total i la seva ecotoxicitat així com el contingut de contaminants de residus hauran de ser insignificants. En cap cas ha de suposar un risc per als éssers vius ni per la qualitat de les aigües superficials o subterrànies.

Productor de residus de construcció i demolició:

- La persona física o jurídica titular de la llicència urbanística en una obra de construcció o demolició; en les obres que no sigui necessària llicència urbanística, es considerarà productor de residu la persona física o jurídica titular del bé immoble objecte d'una obra de construcció o demolició.
- La persona física o jurídica que realitzi operacions de tractament, de barreja o d'una altra tipologia, que ocasioni un canvi de naturalesa o de composició dels residus.
- L'importador o adquiridor en qualsevol Estat de la Unió Europea de residus de construcció o demolició.

Posseïdor de residus de la construcció i demolició: la persona física o jurídica que tingui al seu poder els residus de la construcció i demolició i ostenti la condició de gestor de residus. Tindrà la consideració de posseïdor de residus la persona física o jurídica que executi l'obra de construcció o demolició, com el constructor, els subcontractistes i els treballadors autònoms. No tindrà la consideració de posseïdor de residus de construcció i demolició els treballadors per compte aliè.



3 MARC LEGAL

Les normatives contemplades que han estat d'aplicació per a la correcta realització del projecte, són les següents:

Estats:

- Real Decreto 105/2008, de 1 de febrero, por el que se regula la producción y gestión de los residuos de construcción y demolición
- Orden MAM/304/2002, de 8 de febrero, por la cual se publican las operaciones de valorización y eliminación de residuos y la lista europea de residuos.
- Corrección de errores de la Orden MAM/304/2002, de 8 de febrero, por la que se publican las operaciones de valorización y eliminación de residuos y lista europea de residuos.

Autonòmiques:

- Decret 161/2001, de 12 de juny, modificat del Decret 201//1994, de 26 de juliol, regulador de les runes i altres residus de la construcció.
- Decret 93/1999, de 6 d'abril, sobre procediments de gestió de residus.
- Decret 92/1999, de 6 d'abril, de modificació del Decret 34/1996, de 9 de gener, pel qual s'aprova el Catàleg de residus de Catalunya

4 MESURES DE MINIMITZACIÓ I PREVENCIÓ DE RESIDUS

En aquest apartat, s'identifiquen totes les accions de minimització que caldrà tenir en consideració de cara a prevenir la generació de residus i reduir-ne la seva producció.

4.1 INTRODUCCIÓ

El procés de fabricació dels materials i productes de la construcció té un fort impacte que afecta negativament el medi ambient, provocant una disminució de recursos naturals i l'augment de la despesa energètica. L'extracció del material natural, la seva transformació en matèria prima, el procés de fabricació del producte i el consum d'energia procedent del petroli originen emissions de tot tipus, molt tòxiques, contaminants i potencialment perilloses per la salut.

El present apartat pretén identificar totes aquelles accions de minimització a tenir en consideració en el projecte per tal de prevenir la generació de residus de la construcció i demolició durant la fase d'obra o de reduir-ne la seva producció.

En línies generals, les accions que hem considerat per reduir la generació de residus són les següents:

1. Realitzar solucions constructives que s'ajustin al màxim amb els càlculs (per reduir el volum de material i, per tant, d'energia).
2. S'han emprat sistemes constructius industrialitzats i prefabricats que es munten a obra sense gairebé generar residus.

3. S'ha considerat la reutilització de tota la terra vegetal provinent del moviment de terres, la mateixa que serà col·locada en els nous talussos i les superfícies de la calçada existent a renaturalitzar.
4. S'han intentat utilitzar els "materials reutilitzables" a la pròpia obra, procurant que aquests continguin unes característiques físico-químiques adequades i regulades en el Plec de Prescripcions Tècniques.

4.2 ACCIONS PARTICULARS

Tot seguit s'adjunta una fitxa amb les accions de minimització i prevenció, o d'altres que ajudaran a una millor gestió dels residus abans de començar el projecte, i que ha de complimentar una vegada finalitzada la seva redacció, assenyalant o afegint aquelles bones pràctiques que ha considerat i en el projecte.

En el model de fitxa (1) que s'inclou a continuació, es reflecteixen les esmentades accions de minimització i prevenció durant la fase de projecte.

ACCIONS DE MINIMITZACIÓ I PREVENCIÓ DES DE LA FASE DE PROJECTE		SI	NO
1	S'ha programat el volum de terres excavades per minimitzar els sobrants de terra i per utilitzar-los al mateix emplaçament?		X
2	Els sistemes constructius són sistemes industrialitzats i prefabricats que es munten a obra sense gairebé generar residus?	X	
3	S'ha optimitzat les seccions resistents, per tendir a reduir el pes de la construcció i, per tant, la quantitat de material a emprar?	X	
5	S'ha detectat aquelles partides que poden admetre materials reutilitzats de la pròpia obra la reutilització dels materials en la pròpia obra, fa que perdin la consideració de residus, cal reutilitzar aquells materials que continguin unes característiques físiques/químiques adequades i regulades en el Plec de Prescripcions Tècniques.	X	
7	S'ha modulats el projecte (paviments, barreres, cunetes, etc.) per minimitzar els retalls?	X	
9	Des d'un punt de vista de la disminució de la producció dels residus d'una forma global, s'han utilitzat materials que incorporin material reciclat (residus) en la seva producció?	X	

(1) Font: Estudi de Gestió de Residus 1.0. ITEC

4.3 ALTRES ACCIONS

Altres accions de caire particular que s'hauran de tenir present durant l'execució de l'obra per tal de reduir la generació de residus són:

- Realitzar la compra ajustada de materials a l'ús que es realitzi (sense excedents)
- Optimitzar la quantitat de materials, ajustant-los als estrictament necessaris per a l'execució de l'obra.
- Escollir materials i productes ecològics amb certificacions que garanteixin la menor incidència ambiental en el seu cicle de vida (amb contingut de reciclat, etc.).
- Compra de materials al major amb envasos d'una dimensió que permeti reduir la producció de residus d'emballatges.

- Donar preferència a proveïdors que envasin els seus productes amb sistemes d'emballatge que tendeixen a minimitzar els residus o en recipients fabricats amb materials reciclats, biodegradables i que poden ser retornables o, almenys, reutilitzables.
- Donar preferència a aquells proveïdors de materials que informen a l'usuari de les característiques que els componen i del percentatge de material reciclat que incorporen, oferint garanties que el mateix fabricant es fa responsable de la gestió de residus que generin en l'obra els seus productes (pactant prèviament el percentatge i característiques dels residus que acceptaran en cas de retorn) o, si això no és viable, informació sobre recomanacions per la gestió més idònia dels residus produïts tenint en compte les seves possibilitats de valoració.
- Preveure a l'obra una ubicació per l'emmagatzematge i recollida dels materials per garantir les propietats i l'ordre fins el moment de la seva aplicació.
- Planificar l'arribada de productes, segons les necessitats d'execució ("just-in-time") en cas de no disposar d'espai suficient per aplicar la recomanació anterior.
- Minimitzar el temps d'emmagatzematge gestionant els estocs de manera que s'eviti la producció de residus per trencament de materials.
- Identificar correctament els materials emmagatzemats.
- Emmagatzemar els materials nous (posant especial atenció en els materials d'acabats) en ordre en un lloc on no es deteriorin les propietats.
- Programar el volum de terres excavades per minimitzar els sobrants de terres i emprar-los en el mateix emplaçament, i l'excedent de terres, es gestiona amb un gestor autoritzat.
- Programar l'obra de manera que hi hagi reberts que serveixin per reutilitzar els residus reciclats (tot-ú).
- Utilització d'elements prefabricats reutilitzables per al replanteig de la infraestructura de l'obra.
- Carregar els carretons o els palets de manera adequada, perquè el transport no representi un perill potencial per la seguretat dels treballadors i que no s'espantin els materials nous.
- Traçat d'itineraris en l'interior de l'obra per la circulació del material i es deixa assenyalat en el plànol general de l'obra.
- Utilització de sistemes d'encofrat reutilitzables.
- Previsió de pas d'instal·lacions, evacuació, etc. durant les tasques d'encofrat per evitar obertures o perforacions posteriors.
- Utilització de materials reutilitzables en les reserves dels passos de conductes d'instal·lació, evacuació, finestres, etc.
- Evitar al màxim el número de retalls durant la posada en obra dels tubs i altres materials d'instal·lacions (plàstics, aïllaments, etc.).
- Els materials col·locats durant la fase d'acabat susceptibles de fer-se malbé es protegeixen amb elements de protecció que es puguin reutilitzar o reciclar.
- Es realitzen a peu d'obra exclusivament aquelles tasques de pintura que no es puguin realitzar en un taller.

- Es calcula amb exactitud la superfície que es requereix pintar i es prepara només la quantitat de pintura necessària.
- Control de preparació de les mescles per les operacions de pintura amb el fi d'evitar errors i, conseqüentment, residus.
- No utilització de les pistoles convencionals d'alta pressió i utilització d'aquelles que redueixen el consum de pintura i la producció de residus.
- Aspiració de la pols que cau al terra i es gestiona, conjuntament amb l'escama, com a residu especial.
- Rentat de les pistoles en màquines rentadores que permetin la recuperació de dissolvent.
- Reciclat dels dissolvents per mitjà de destil·ladores o per mitjà d'empreses que proporcionen aquest servei.
- Aprofitament per altres obres de la pintura dels pots abans de lliurar-los a un gestor autoritzat.
- Reutilització de dissolvents i les substàncies utilitzades en la neteja d'equips i eines.
- Evitar les barreges amb aigua i altres residus no oleaginosos.

5 ESTIMACIÓ DE LA GENERACIÓ DE RESIDUS

5.1 TIPOLOGIA DELS RESIDUS GENERATS

A continuació es presenta un llistat dels residus que es poden produir durant l'obra i la seva classificació segons el Catàleg Europeu de Residus (CER), que està en vigor des de l'1 de gener de 2002. Amb el nou catàleg, mitjançant un sistema de llista única s'estableix quins residus han d'ésser considerats com a perillosos (especials).

En el nou Catàleg, els residus adopten una codificació de sis xifres, essent el format de la codificació el mateix que en el Catàleg de Residus de Catalunya (CRC), tot i que aquests no tenen per què coincidir.

El CRC continua essent vigent per a determinar la correcta gestió que ha de tenir cadascun dels residus (valorització, tractament o disposició), sempre que no entri en contradicció amb l'aplicació del nou Catàleg Europeu de Residus, com és el cas de la seva classificació.

5.2 RESIDUS PRINCIPALS

Els principals residus de la present obra són els següents:

- Fusta



Segons el Catàleg Europeu de Residus, aquests residus s'inclouen en els següents grups:

Codi CER	Descripció	Si	No
17	Residus de construcció i d'enderrocs (inclosa la terra excavada de zones contaminades)		
17 01	Formigó, maons, teules i materials ceràmics		
17 01 01	Formigó		X
17 01 02	Maons		X
17 01 03	Teules i materials ceràmics		X
17 01 06*	Barreges, o fraccions separades de formigó, maons, teules i materials ceràmics que contenen substàncies perilloses.		X
17 01 07	Barreges de formigó, maons, teules i materials ceràmics diferents de les especificades en el codi 17 01 06		X
17 02	Fusta, vidre i plàstic		
17 02 01	Fusta		X
17 02 02	Vidre	X	
17 02 03	Plàstic		X
17 02 04*	Vidre, plàstic i fusta que contenen substàncies perilloses o estan contaminats per aquestes		X
17 03	Mescles bituminoses, quitrà d'hulla i altres productes enquitranats		
17 03 01*	Mescles bituminoses que contenen quitrà d'hulla		X
17 03 02	Barreges bituminoses diferents de les especificades en el codi 17 03 01		X
17 03 03*	Quitrà d'hulla i productes enquitranats		X
17 04	Metalls (inclosos els seus aliatges)		
17 04 01	Coure, bronze, llautó		X
17 04 02	Alumini		X
17 04 03	Plom		X
17 04 04	Zinc		X
17 04 05	Ferro i acer		X
17 04 06	Estany		X
17 04 07	Metalls mesclats		X
17 04 08*	Residus metàl·lics contaminats amb substàncies perilloses		X
17 04 10*	Cables que contenen hidrocarburs, quitrà d'hulla i altres substàncies perilloses		X
17 04 11	Cables diferents dels especificats en el codi 170410		X
17 05	Terra (inclosa l'excavada de zones contaminades), pedres i llots de drenatge		
17 05 03*	Terra i pedres que contenen substàncies perilloses		X
17 05 04	Terra i pedres diferents de les especificades en el codi 170503		X
17 05 05*	Llots de drenatge que contenen substàncies perilloses		X
17 05 06	Llots de drenatge diferents dels especificats en el codi 170505		X
17 05 07*	Balast de vies fèrries que conté substàncies perilloses		X
17 05 08*	Balast de vies fèrries diferent de l'especificat en el codi 170507		X
17 06	Materials d'aïllament i materials de construcció que contenen amiant		
17 06 01*	Materials d'aïllament que contenen amiant		X
17 06 03*	Altres materials d'aïllament que consisteixen en, o contenen, substàncies perilloses		X
17 06 04	Materials d'aïllament diferents dels especificats en els codis 170601 i 170603		X
17 06 05*	Materials de construcció que contenen amiant		X

17 08	Materials de construcció a base de guix		
17 08 01*	Materials de construcció a base de guix contaminats amb substàncies perilloses		X
17 08 02	Materials de construcció a base de guix diferents dels especificats en el codi 170801		X
17 09	Altres residus de construcció i demolició		
17 09 01*	Residus de construcció i demolició que contenen mercuri		X
17 09 02*	Residus de construcció i demolició que contenen PCB (per exemple, segellants que contenen PCB, revestiments de sòl a base de resines que contenen PCB, envidraments dobles que contenen PCB, condensadors que contenen PCB)		X
17 09 03*	Altres residus de construcció i demolició (inclosos els residus mesclats) que contenen substàncies perilloses		X
17 09 04	Residus mesclats de construcció i demolició diferents dels especificats en els codis 170901, 170902 i 170903		X

Els residus senyalats amb * són residus catalogats com a residus especials d'acord amb la Directiva 91/689/CEE sobre residus perillosos a les disposicions del qual estan subjectes a menys que s'apliqui l'apartat 5 de l'article 1 d'aquesta Directiva.

- Residus municipals (residus domèstics residus assimilables procedents dels comerços, indústries i institucions), incloses les fraccions recollides selectivament

Codi CER	Descripció	Si	No
20 02	Residus de parcs i jardins (inclosos els residus de cementiris)		X
20 02 01	Residus biodegradables		X

Aquests residus es consideren com NO ESPECIALS

5.3 ALTRES RESIDUS

El Catàleg Europeu de Residus (CER) no inclou la classificació de restes vegetals en el capítol de Residus de Construcció i Demolició. Igualment, al capítol 02, del CER s'inclou els residus de silvicultura, aquest és equivalent a les restes vegetals.

Codi CER	Descripció	Si	No
02 01 01	Residus procedents de poda o sega		X
02 01 07	Residus de silvicultura		X
02 01 08	Residus agroquímics que contenen substàncies perilloses		X

Aquests residus es consideren com RESIDUS ESPECIALS

Codi CER	Descripció	Si	No
13	Residus d'olis i combustibles líquids (excepte olis comestibles i els dels capítols 05, 12 i 19)		X

16 05 04*	Gasos en recipients a pressió (inclosos els halons) que contenen substàncies perilloses		X
-----------	---	--	---

Es tracta de RESIDUS ESPECIALS, i com a tal hauran de tenir un tractament específic.

A més a més dels residus citats es poden originar altres residus en petites quantitats com són:

- Paper i cartró
- Envasos, draps de neteja i roba de treball

Segons el Catàleg Europeu de Residus, aquests residus s'inclouen en els següents grups:

Codi CER	Descripció	Si	No
20 01 01	Paper i cartró	X	
15	Residus d'envasos, absorbents, draps de neteja, materials de filtració i roba de protecció no especificats en cap altra categoria		X

5.4 VOLUM DE RESIDUS

Segons l'article 4 del Real Decreto 105/2008, de 1 de febrer, pel qual es regula la producció i gestió dels residus de construcció i demolició, s'ha d'estimar el volum dels residus de construcció i demolició que es generarà a obra en l'estudi de Gestió de Residus.

A la fitxa de residus que acompanya el següent annex s'elabora una estimació del volum de residus de demolició o enderroc que es generen a obra.

La classificació dels residus es basa en la codificació dels residus d'enderrocs del Catàleg Europeu de Residus (CER), definida a l'apartat 5.1 del present annex.

En el preu dels residus d'excavació està contemplat el seu transport a un abocador controlat un cop realitzat els rebliments localitzats necessaris. Per al seu ús en bases granulars serà necessari el seu tractament previ mitjançant planta de matxueig mòbil per poder ser reutilitzats a la mateixa obra.

Els residus es gestionaran fora de l'obra en instal·lacions de reciclatge o bé si no e possible reutilització a dipòsits autoritzats de terres, enderroc i runes de la construcció.

6 OPERACIONS DE GESTIÓ DE RESIDUS

6.1 GENERALITATS

En aquest apartat es deixa constància de les operacions i d'instal·lacions destinades a la gestió dels residus que cal preveure des de la fase de projecte.

La fase d'obra del nostre projecte té dos tipus de gestió, la gestió dins de l'obra i fora de l'obra. Per aquest motiu, es considera imprescindible fer una reflexió sobre les diferents possibilitats de gestió "internes" i "externes" més adequades per a la nostra obra, d'acord a:

- L'espai disponible per realitzar la separació selectiva i abocament dels residus a l'obra.
- La possibilitat de reutilització i reciclatge in situ.
- La proximitat de valoritzadors de residus de la construcció i demolició i la distància als dipòsits controlats, els costos econòmics associats a cada opció de gestió, etc.

En qualsevol cas, s'ha de considerar sempre l'abocament en dipòsits controlats com a última opció en la gestió dels residus de construcció i demolició i, s'ha de tendir, per aquest ordre, a la reutilització, al reciclatge o a qualsevol altre tipus de valorització.

6.2 CLASSIFICACIÓ EN ORIGEN

Per tal de fer viable aquest procediment, es recomana que la gestió mínima de separació selectiva per a les obres de construcció i demolició estigui formada per la segregació dels residus Inerts, dels residus No Especials i dels residus Especials (aquests sempre han d'anar separats de la resta).

Cal tenir en compte, però, que aquesta gestió mínima pot anar-se ampliant en funció de les possibilitats de valorització (internes i externes) que existeixin a la mateixa obra i a l'entorn proper d'aquesta. En el primer cas ens referim a la capacitat que pugui tenir una determinada obra de construcció d'absorbir part dels residus inerts que genera; en el segon cas ens referim a la viabilitat de comptar amb valoritzadors de residus.

La classificació a l'origen (a la mateixa obra) dels residus de construcció i demolició és el factor que més influeix en el seu destí final. Un contenidor que surt de l'obra amb residus heterogenis té menys opcions de ser valoritzat que un de net, carregat amb un residu homogeni que pot ser transportat directament cap a una central de reciclatge o, fins i tot, si compleix amb les característiques físico-químiques exigides, reutilitzat (en el cas de la runa neta) en la mateixa obra on s'ha produït.

És a dir, qualsevol operació de reciclatge o de reutilització ha d'estar sotmesa a una destria inicial que permeti disposar d'una matèria primera uniforme i d'un material resultant de qualitat.

6.3 GESTIÓ EXTERNA

Quan no sigui viable la classificació selectiva en origen (a la mateixa obra) és obligatori derivar els residus barrejats (inerts i no especials) cap a instal·lacions on es faci un tractament previ i des d'on el residu pugui ser finalment tramés a un gestor autoritzat per la seva valorització o, en el cas més desfavorable, cap a l'abocament a dipòsit controlat.

Per definir les operacions de gestió de residus caldrà deixar constància de:

- El tipus de separació selectiva i el nombre de contenidors en funció de les possibilitats de reutilització, de les tipologies de residu, de l'espai de l'obra.
- La quantitat de material reutilitzat a l'obra procedent del reciclatge in situ dels residus petris generats en el mateix emplaçament. Quantitat de residu petri (m3) que s'ha evitat portar a abocador.
- Els models de senyalitzacions emprades per als contenidors, segons el tipus de residu que poden contenir.
- Les dades sobre destí dels residus (dades dels gestors de les instal·lacions de valorització, separació, transferència o de dipòsits controlats).

6.4 RESIDUS PERILLOSOS

Els residus perillosos contenen substàncies tòxiques, inflamables, irritants, cancerígenes o provoquen reaccions nocius en contacte amb altres materials. El tractament d'aquests consisteix en la recuperació selectiva, a fi d'aïllar-los i facilitar el seu tractament específic o la deposició controlada en abocadors especials, mitjançant el transport i tractament adequat per gestor autoritzat.

D'entre els possibles residus generats a l'obra es consideraran inclosos en aquesta categoria els següents:

- Residus de productes utilitzats com dissolvents, així com els recipients que els contenen.
- Olis usats, restes d'olis i fungibles usats en la posta a punt de la maquinaria, així com envasos que els contenen.
- Barreges d'olis amb aigua i de hidrocarburs amb aigua com a resultat dels treballs de manteniment de maquinaria i equips.
- Restes de tints, colorants, pigments, pintures, laques i vernissos, així com els recipients que els contenen.
- Restes de resines, làtex, plastificants i coles, així com els envasos que els contenen.
- Residus biosanitaris procedents de cures i tractaments mèdics a la zona d'obres.
- Residus fitosanitaris i herbicides, així com els recipients que els contenen.

A continuació s'indiquen les diverses possibilitats de gestió segons l'origen del residu:

- Els olis i greixos procedents de les operacions de manteniment de maquinària es disposaran en bidons adequats i etiquetats segons es contempla en la legislació sobre residus tòxics i perillosos i es concertarà amb una empresa gestora de residus degudament autoritzada i homologada, la correcta gestió de la recollida, transport i tractament de residus. La Generalitat de Catalunya ha assumit la titularitat en la gestió d'olis residuals. La Junta de Residus, després del corresponent concurs públic, ha fet concessionària a l'empresa CATOR, S.A., la qual és encarregada en l'actualitat de la recollida, transport i tractament dels olis usats que es generen a Catalunya.
- Especial atenció a restes de pintures, dissolvents i vernissos els quals han de ser gestionats de forma especial segons el CRC. S'hauran d'emmagatzemar en bidons adequats per aquest ús, donant especial atenció per evitar qualsevol abocament especialment en trasvàs de recipients.
- Els residus biosanitaris i els fitosanitaris i herbicides es recolliran específicament i seran lliurats a gestor i transportista autoritzat i degudament acreditat. S'utilitzaran envasos clarament identificables, diferents per a cada tipus de residu, amb tancament hermètic i resistent a fi d'evitar fugues durant la seva manipulació.
- En cas de que es produeixi l'abocament accidental d'aquest tipus de residus durant la fase d'execució, l'empresa licitadora notificarà d'immediat del que s'ha produït als organismes competents, executant les actuacions pertinents per tal de retirar els residus i elements contaminats i procedir a la seva restitució.

En l'aplicació de la legislació vigent en l'etiqueta dels envasos o contenidors que contenen residus perillosos figurarà:

- El codi d'identificació dels residus
- El nom, direcció i telèfon del titular dels residus
- La data d'envasament
- La naturalesa dels riscos que presenten els residus

Respecte als olis usats, mencionar la prohibició de realitzar qualsevol abocament en aigües superficials, subterrànies, xarxes de clavegueram o sistemes d'evacuació d'aigües residuals, prohibició que es fa extensible als residus derivats del tractament d'aquests olis usats.

6.5 RESPONSABILITATS DEL CONTRACTISTA

Les operacions a portar a terme referent a la gestió de residus durant l'execució de l'obra per part del contractista seran les següents:

- Redactat del Pla de Residus definitiu respectant els criteris establerts en el present Pla de Gestió de Residus.
- Caracterització del terreny mitjançant estudi geotècnic prèvia implantació i es gestiona com a residu especial cas que es tracti d'un terreny contaminat.

- Reutilització de terres, restes de materials que no s'han disposat en obra, encofrats, palets de fusta, bidons...
- Reciclatge de materials com l'acer, cristall, paper, cartró, plàstics, reciclatge de matèria orgànica en abonament...
- Aprofitament energètic de restes inaprofitables de fustes, matèria orgànica, etc.
- Definició de l'escenari més adequat per l'obra en curs i es preveu un emplaçament adequat per situar la zona de classificació, emmagatzematge de residus d'obra, intercanvi amb gestors, de tractament de residus, etc.
- Col·locació d'un plànol a l'entrada de l'obra, on se senyala amb claredat la zona de classificació i disposició dels residus de construcció en els diferents contenidors i els materials que es poden dipositar, a més d'altres propostes dirigides a millora la gestió dels residus.
- Separació dels residus en funció de les possibilitats de valoració.
- Senyalització dels contenidors indicant el tipus de residu que poden admetre.
- Separació i disposició dels residus inerts en contenidors en funció de les possibilitats de recuperació i requisits de gestió (com els elements de guix disminueixen considerablement les possibilitats de reciclatge dels materials petris a causa dels problemes d'expansivitat que ocasionen, es recomana gestionar-los per separat de la fracció petria anomenada runa neta).
- Matxucat dels residus petris en obra per reaprofitar-los en el mateix emplaçament, deixant constància escrita de la quantitat.
- Gestió dels residus inerts mitjançant un gestor autoritzat.
- Disposició de residus en abocador autoritzat de productes perillosos, materials amb contingut d'asbests o amiant, piles i bateries, pintures, restes amb hidrocarburs, olis, etc.
- Reciclat dels dissolvents per mitjà de destil·ladores o per mitjà d'empreses que proporcionen aquest servei.
- Reutilització de dissolvents i les substàncies utilitzades en la neteja d'equips i eines.
- Previ inici de la fase d'execució, es portaran a terme jornades informatives amb l'objectiu de la sensibilització mediambiental del personal de l'obra o de la subcontrata.
- Es vetllarà perquè els residus siguin gestionats per la subcontrata que els genera, sobretot en el cas dels residus especials, atenent sempre les instruccions del fabricant i d'acord amb la legislació vigent.

- Formigó:	80,0 T
- Maons, teules, ceràmics:	40,0 T
- Metall:	2,0 T
- Fusta:	1,0 T
- Vidre:	1,0 T
- Plàstic:	0,5 T
- Paper i Cartró:	0,5 T

En cas de generar-se algun altre residu per causes excepcionals o circumstancials, i aquest és dels contemplats per en el plec de prescripcions, i a més a més excedeix als mínims establerts, haurà d'efectuar-se-li procés de separació igual que els abans considerats.

A continuació s'adjunten, en forma de taula, una fitxa per facilitar la identificació de les operacions de gestió de residus dintre i fora de l'obra, més apropiats per a l'obra a executar.

7.2 IDENTIFICACIÓ DE LES OPERACIONS A OBRA









A continuació s'adjunten, una fitxa(1) per facilitar la identificació de les operacions de gestió de residus dintre i fora de l'obra, més apropiats per a l'obra a executar(2).

FITXA RESUM DE LA GESTIÓ DELS RESIDUS DINTRE DE L'OBRA	
1 Separació segons tipologia de residu	<p>Especificar el tipus de separació selectiva prevista per tal de preveure un espai a l'obra.</p> <p>Cal recordar que, segons el RD 105/2008, d'1 de febrer, s'ha de preveure una separació en obra de les següents fraccions, quan de forma individualitzada per cadascuna d'elles, la quantitat prevista de generació per al total de l'obra superi les següents quantitats indicades a continuació.</p> <p><input type="checkbox"/> Formigó:80 T <input type="checkbox"/> Maons, teules, ceràmics: 40 T <input type="checkbox"/> Metall: 2 T <input type="checkbox"/> Fusta: 1 T <input type="checkbox"/> Vidre: 1 T <input type="checkbox"/> Plàstic: 0,5 T <input type="checkbox"/> Paper i Cartró: 0,5 T.</p>
Especials	<p><input checked="" type="checkbox"/> zona habilitada pels Residus Especials (amb tants bidons com calgui) La legislació de Residus Especials obliga a tenir una zona adequada per a l'emmagatzematge d'aquest tipus de residu. Entre d'altres recomanacions, es destaquen les següents:</p> <ul style="list-style-type: none"> - No tenir-los emmagatzemats a l'obra més de 6 mesos. - El contenidor de residus especials haurà de situar-se en un lloc pla i fora del trànsit habitual de la maquinària d'obra, per tal d'evitar vessaments accidentals - Senyalitzar correctament els diferents contenidors on s'hagin de situar els envasos dels productes Especials, tenint en compte les incompatibilitats segons els símbols de perillositat representats en les etiquetes. - Tapar els contenidors i protegir-los de la pluja, la radiació, etc. - Emmagatzemar els bidons que contenen líquids perillosos (olis,

7 GESTIÓ DE RESIDUS A L'OBRA

7.1 MESURES PER A LA SEPARACIÓ DE RESIDUS A L'OBRA

Caldrà fer una separació de forma individualitzada per a cadascuna de les fraccions de residus en quant a la quantitat prevista de generació per al total de l'obra, quan superi les quantitats indicades a continuació.

FITXA RESUM DE LA GESTIÓ DELS RESIDUS DINTRE DE L'OBRA					
	desencofrants, etc.) en posició vertical i sobre cubetes de retenció de líquids per tal d'evitar fuites – Impermeabilitzar el terra on se situïn els contenidors de residus especials				
2 Inerts	<input type="checkbox"/> contenidor per Inerts barrejats <input type="checkbox"/> contenidor per Inerts Formigó <input type="checkbox"/> contenidor per Inerts Ceràmica <input type="checkbox"/> contenidor per altres inerts <input type="checkbox"/> contenidor o zona d'aplec per terres que van a abocador				
No Especials	<input type="checkbox"/> contenidor per metall <input type="checkbox"/> contenidor per fusta <input type="checkbox"/> contenidor per plàstic <input type="checkbox"/> contenidor per paper i cartró <input type="checkbox"/> contenidor per la resta de residus No Especials barrejats <input type="checkbox"/> contenidor per TOTS els residus No Especials barrejats				
Inerts+No Especials	Inerts + No Especials: <input type="checkbox"/> contenidor amb Inerts i No Especials barrejats (**) (**) Només quan sigui tècnicament inviable. En aquest cas, derivar-ho cap a un gestor que li faci un tractament previ.				
Reciclatge de residus petris inerts en la pròpia obra	Quantitat de residus que es preveu reciclar i que s'evita portar a abocador: (kg): (m3): de terres de la pròpia excavació a reutilitzar				
3 Senyalització dels contenidors	Els contenidors s'hauran de senyalitzar en funció del tipus de residu que continguin, d'acord amb la separació selectiva prevista.				
4 Inerts 	Residus admesos: ceràmica, formigó, pedres, etc. CODIS CER: 170107, 170504, ... (codis admesos en els dipòsits de terres i runes)				
No Especials barrejats 	Residus admesos: fusta, metall, plàstic, paper i cartró, cartró-guix, etc. CODIS CER: 170201, 170407, 150101, 170203, 170401, ... (codis admesos en dipòsits de residus No Especials). Aquest símbol identifica als residus No Especials barrejats, no obstant, en cas d'optar per una separació selectiva més exigent, caldria un cartell específic per a cada tipus de residu:				
	fusta	ferralla	paper i cartró	plàstic	cables elèctrics
					
Especials 	CODIS CER: (els codis dependran dels tipus de residus). Aquest símbol identifica als residus Especials de manera genèrica i pot servir per senyalitzar la zona d'aplec habilitada pels residus Especials, no obstant, a l'hora d'emmagatzemar-los cal tenir en compte els símbols de perillositat que identifiquen a cadascun i senyalitzar els bidons o contenidors d'acord amb la legislació de residus Especials.				

(1) Font: Estudi de Gestió de Residus 1.0. ITEC

(2) En negreta els apartats aplicables a l'obra objecte del present projecte

7.3 CATALOGACIÓ DELS RESIDUS D'OBRA

Segons les diferents tipologies dels residus obtinguts, el seu destí serà a abocador controlat o a planta de reciclatge.

Consultat el "Catàleg de Residus de Catalunya", els residus generats en la present obra es gestionen mitjançant els següents processos:

- T 11- Disposició de residus inerts
 - Formigó
 - Metalls
 - Vidres, plàstics
- T 15- Disposició en dipòsit de terres i runes
 - Formigó, maons
 - Materials ceràmics
 - Vidre
 - Terres
 - Paviments
 - Derivats asfàltics i mescles de terra i asfalt
- V 11- Reciclatge de paper i cartó
- V 12- Reciclatge de plàstics
- V-14 Reciclatge de vidre
- V-15 Reciclatge i recuperació de fustes
- V 41- Reciclatge i recuperació de metalls o compostos metàl·lics
- V 83- Compostatge

Destí dels residus segons tipologia	Identificar els recicladors, plantes de transferència o dipòsits propers a l'entorn de l'obra on es proposa gestionar els residus de la construcció:				
Inerts	Quantitat estimada		Gestor		Observacions
	Tones	m ³	Codi	Nom	
<input type="checkbox"/> Reciclatge					
<input type="checkbox"/> Planta de transferència					
<input type="checkbox"/> Planta de selecció					
<input type="checkbox"/> Dipòsit					
Residus No Especials	Quantitat estimada		Gestor		Observacions
	Tones	m ³	Codi	Nom	
Reciclatge:					
<input type="checkbox"/> Reciclatge de metall					
<input type="checkbox"/> Reciclatge de fusta					
<input type="checkbox"/> Reciclatge					

de plàstic					
<input type="checkbox"/> Reciclatge paper-cartró					
<input type="checkbox"/> Reciclatge altres					
<input type="checkbox"/> Planta de transferència					
<input type="checkbox"/> Planta de selecció					
<input type="checkbox"/> Dipòsit					
<u>Residus especials</u>	Quantitat estimada		Gestor		Observacions
	Tones	m ³	Codi	Nom	
<input type="checkbox"/> Instal·lació de gestió de residus especials					

7.4 GESTOR AUTORITZAT DE RESIDUS

A continuació es proposen diversos gestors de residus propers a l'àmbit d'actuació per gestionar els residus generats al llarg de l'obra.

- Runes, terres i altres residus de la construcció

KRONOSPAN TORTOSA, SL

Codi gestor E-1943.22	Codi NIMA 4300138367
Adreça física POL. IND. CATALUNYA SUD, S/N - -, 43897 TORTOSA	Adreça de correspondència POL. IND. CATALUNYA SUD, S/N - - 43897 TORTOSA
Telèfon -	

LOCALITZACIÓ

Veure localització

Coordenades UTM ETRS89
X: 297323 // Y: 4515262

DADES DE L'ACTIVITAT

Activitat

VALORITZACIÓ MATERIAL DE RESIDUS DE FUSTA MITJANÇANT CLASSIFICACIÓ, TRITURACIÓ, VIRUTEJAT, NETEJA DE LA FUSTA OBTINGUDA, ASSECAT, CRIBAT, ENCOLAT, PREMSAT I ACABAT

Operacions autoritzades

V15 Reciclatge i reutilització de fustes

TARRACO RECICLATGE VEGETAL, SL

Codi gestor E-1835.20	Codi NIMA 4300114335
Adreça física POL. IND. CATALUNYA SUD - (PARCEL·LA 23), 43896 L'ALDEA	Adreça de correspondència POL. IND. CATALUNYA SUD - (PARCEL·LA 23) 43896 L'ALDEA
Telèfon -	E-mail albertc@econia.net

LOCALITZACIÓ

Veure localització

Coordenades UTM ETRS89
X: 296940 // Y: 4514670

DADES DE L'ACTIVITAT

Activitat

VALORITZACIÓ RESTES VEGETAL MITJANÇANT CLAS. I TRITURACIÓ PER LA PRODUCCIÓ D'ESTELLES PER AL SEU ÚS EN AGRICULTURA I JARDINERIA I D'ESTELLES PER A ALTRES USOS ENERGÈTICS, VALORITZACIÓ DE FUSTA MITJANÇANT CLAS. I TRI, TRIATGE, CLAS. REPACIÓ DE PALETS

Operacions autoritzades

V15 Reciclatge i reutilització de fustes

RECICLATGE FORÉS, SL	
Codi gestor E-385.97	Codi NIMA 4300029693
Adreça física C/ BARRANC CAPUTXINS, 22 43500 TORTOSA	Adreça de correspondència C/ BARRANC CAPUTXINS, 22 43500 TORTOSA
Telèfon 977511493	E-mail jordi@reciclatge-fores.com
Fax	Web www.reciclatge-fores.com
LOCALITZACIÓ	
Veure localització 	Coordenades UTM ETRS89 X: 291280 // Y: 4519912
DADES DE L'ACTIVITAT	
Adaptat al RD 110/2015 de RAEE: Sí	
Activitat	
DESCONTAMINACIÓ VFU, VALORITZACIÓ PAPER I FERRALLA MITJANÇANT CLASSIFICACIÓ I PREMSAT, VALORITZACIÓ FUSTA, RESIDUS GENERALS, VIDRE, CABLES, RUNES I VOLUMINOSOS MITJANÇANT CLASSIFICACIÓ, CRT (INCLOS RAEE), CLAS, TRI O RENTAT DE PLÀSTIC, CLAS PNEUMATIC....	
Operacions autoritzades	
T62 Gestió per un Centre de Recollida i Transferència	
V11 Reciclatge de paper i cartó	
V12 Reciclatge de plàstics	
V14 Reciclatge de vidre	
V15 Reciclatge i reutilització de fustes	
V41 Recicl.i recup.de metalls o compostos metàl·lics	
V45 Recuperació de cables	
V55 Reciclatge i recuperació de vehicles fora d'ús	
V71 Utilització en la construcció	

- Full de seguiment (FS): Document que ha d'acompanyar cada transport individual de residus al llarg del seu recorregut.
- Full de seguiment itinerant (FI): Document de transport de residus que permet la recollida amb un mateix vehicle i de forma itinerant de fins a un màxim de vint productors o posseïdors de residus.
- Fitxa de destinació: Document normalitzat que te que subscriure el productor o posseïdor d'un residu i el destinatari d'aquest i que te com objecte el reconeixement de l'aptitud del residu per a ser aplicat a un determinat sòl, per ús agrícola o en profit de l'ecologia.
- Justificant de recepció (JRR): Albarà que lliura el gestor de residus a la recepció del residu, al productor o posseïdor del residu.

8 PLEC DE PRESCRIPCIONS TÈCNIQUES PARTICULARS

El Plec de Prescripcions Tècniques del Projecte contindrà les Prescripcions Tècniques adequades a la gestió de residus de construcció i enderroc que regulin les feines d'emmagatzematge, maneig, separació i, en el seu cas, altres operacions de gestió dels residus de construcció i demolició dintre de l'obra.

El contingut mínim d'aquest apartat serà el següent:

8.1 PRESCRIPCIONS TÈCNIQUES

Família E2R. Gestió de Residus

8.2 DEFINICIÓ I CONDICIONS DE LES PARTIDES D'OBRA EXECUTADA

Operacions destinades a la gestió dels residus generats en l'obra: residu de construcció o demolició o material d'excavació.

S'han considerat les operacions següents:

- Classificació dels residus en obra
- Transport o càrrega i transport del residu: material procedent d'excavació o residu de construcció o demolició
- Subministrament i recollida del contenidor dels residus
- Deposició del residu no reutilitzat en la instal·lació autoritzada de gestió on se li aplicarà el tractament de valorització, selecció i emmagatzematge o eliminació

CLASSIFICACIÓ DE RESIDUS:

S'han de separar els residus en les fraccions mínimes següents si es supera el límit especificat:

El seguiment de la gestió externa de residus, es realitzarà documentalment i visual tal i com indiquen les normes del Catàleg de Residus de Catalunya. Documentalment es comprovarà mitjançant:

- Fitxa d'acceptació (FA): Acord normalitzat que, per a cada tipus de residu, s'ha de subscriure entre el productor o posseïdor del mateix i l'empresa gestora escollida.

- Formigó CER 170101 (formigó): ≥ 80 t
- Maons, teules, ceràmics CER 170103 (teules i materials ceràmics): ≥ 40 t
- Metall CER 170407 (metalls barrejats) ≥ 2 t
- Fusta CER 170201 (fusta): ≥ 1 t
- Vidre CER 170202 (vidre): ≥ 1 t
- Plàstic CER 170203 (plàstic) $\geq 0,5$ t
- Paper i cartró CER 150101 (envasos de paper i cartró): $\geq 0,5$ t

- Cal senyalitzar convenientment els diferents contenidors de residus especials, tenint en compte les incompatibilitats, segons els símbols de perillositat representat en les etiquetes.
- Els contenidors de residus especials han d'estar tapats i protegits de la pluja i la radiació solar excessiva.
- Els bidons que contenen líquids perillosos (olis, desencofrant, etc.) s'han d'emmagatzemar en posició vertical i sobre cubetes de retenció de líquids per tal d'evitar fuites.
- Els contenidors de residus especials s'han de col·locar sobre un terra impermeabilitzat.

Els materials que no superin aquest límits o que no es corresponguin amb cap de les fraccions anteriors, han de quedar separats com a mínim en les fraccions següents:

- Si es fa la separació selectiva en obra:
 - Inerts CER 170107 (mesclades de formigó, maons, teules i materials ceràmics que no contenen substàncies perilloses)
 - No especials CER 170904 (residus barrejats de construcció i demolició que no contenen, mercuri, PCB ni substàncies perilloses)
 - Especials CER 170903* - altres residus de construcció i demolició (inclosos els residus barrejats, que contenen substàncies perilloses)
- Si es fa la separació selectiva en un centre de transferència (extern):
 - Inerts i No especials CER 170904 (residus barrejats de construcció i demolició que no contenen, mercuri, PCB ni substàncies perilloses)
 - Especials CER 170903* - altres residus de construcció i demolició (inclosos els residus barrejats, que contenen substàncies perilloses)

Els residus separats en les fraccions establertes en la DT, s'emmagatzemaran en els espais previstos a l'obra per a aquesta finalitat.

Els contenidors han d'estar senyalitzats clarament, en funció del tipus de residu que continguin, d'acord amb la separació selectiva prevista.

RESIDUS ESPECIALS:

- Els residus especials sempre s'han de separar.
- Els residus especials s'han de dipositar en una zona d'emmagatzematge separada de la resta.
- Temps màxim d'emmagatzematge: 6 mesos.
- Els materials potencialment perillosos han d'estar separats per tipus compatibles i emmagatzemats en bidons o contenidors adequats, amb indicació del tipus de perillositat.
- El contenidor de residus especials ha de situar-se en un lloc pla, fora del trànsit habitual de la maquinària d'obra, per tal d'evitar vessaments accidentals

CÀRREGA I TRANSPORT DE MATERIAL D'EXCAVACIÓ I RESIDUS:

- L'operació de càrrega s'ha de fer amb les precaucions necessàries per a aconseguir unes condicions de seguretat suficients.
- Els vehicles de transport han de portar els elements adequats a fi d'evitar alteracions perjudicials del material.
- El contenidor ha d'estar adaptat al material que ha de transportar.
- El trajecte que s'ha de recórrer ha de complir les condicions d'amplària lliure i de pendent adequades a la maquinària que s'utilitzi.

TRANSPORT A OBRA:

- Transport de terres i material d'excavació o del rebaix, o residus de la construcció, entre dos punts de la mateixa obra o entre dues obres.
- Les àrees d'abocada han de ser les que defineixi la DF.
- L'abocada s'ha de fer al lloc i amb el gruix de capa indicats.
- Les característiques de les terres han d'estar en funció del seu ús, han de complir les especificacions del seu plec de condicions i cal que tinguin l'aprovació de la DF.

TRANSPORT A INSTAL·LACIÓ EXTERNA DE GESTIÓ DE RESIDUS:

- El material de rebuig que la DF no accepti per a reutilitzar en obra s'ha de transportar a una instal·lació externa autoritzada, per tal de rebre el tractament definitiu.
- El transportista ha de lliurar un certificat on s'indiqui, com a mínim:
 - Identificació del productor i posseïdor dels residus
 - Identificació de l'obra de la qual prové el residu i el número de llicència
 - Identificació del gestor autoritzat que ha gestionat el residu
 - Quantitat en t i m³ del residu gestionat i la seva codificació segons codi CER

DISPOSICIÓ DE RESIDUS:

- Cada fracció s'ha de dipositar al lloc adequat legalment autoritzat per a que se li apliqui el tipus de tractament especificat en la DT: valorització, emmagatzematge o eliminació.

8.2.1 CONDICIONS DEL PROCÉS D'EXECUCIÓ**CÀRREGA I TRANSPORT DE MATERIAL D'EXCAVACIÓ I RESIDUS:**

- El transport s'ha de realitzar en un vehicle adequat, per al material que es desitgi transportar, proveït dels elements que calen per al seu desplaçament correcte.
- Durant el transport s'ha de protegir el material de manera que no es produeixin pèrdues en els trajectes utilitzats.

RESIDUS DE LA CONSTRUCCIÓ:

- La manipulació dels materials s'ha de fer amb les proteccions adequades a la perillositat del mateix.

8.2.2 UNITAT I CRITERIS D'AMIDAMENT**TRANSPORT DE MATERIAL D'EXCAVACIÓ O RESIDUS:**

m3 de volum amidat amb el criteri de la partida d'obra d'excavació que li correspongui, incrementat amb el coeficient d'esponjament indicat en el plec de condicions tècniques, o qualsevol altre acceptat prèviament i expressament per la DF.

TERRES:

Es considera un increment per esponjament d'acord amb els criteris següents:

- Excavacions en terreny fluix: 15%
- Excavacions en terreny compacte: 20%
- Excavacions en terreny de trànsit: 25%
- Excavacions en roca: 25%

RESIDUS DE LA CONSTRUCCIÓ:

Es considera un increment per esponjament d'un 35%.

CLASSIFICACIÓ DE RESIDUS:

m3 de volum realment classificat d'acord amb les especificacions de la DT.

DISPOSICIÓ DE RESIDUS DE CONSTRUCCIÓ O DEMOLICIÓ INERTS O NO ESPECIALS I DE MATERIAL D'EXCAVACIÓ:

m3 de volum de cada tipus de residu dipositat a l'abocador o centre de recollida corresponent.

DISPOSICIÓ DE RESIDUS DE CONSTRUCCIÓ O DEMOLICIÓ ESPECIALS:

kg de pes de cada tipus de residu dipositat a l'abocador o centre de recollida corresponent.

DISPOSICIÓ DE RESIDUS:

La unitat d'obra inclou tots els canons, taxes i despeses per la disposició de cada tipus de residu al centre corresponent.

No inclou l'emissió del certificat per part de l'entitat receptora.

8.2.3 PLA DE GESTIÓ DE RESIDUS

Abans del començament de l'obra, el contractista haurà de revisar i/o modificar l'Estudi de Gestió de residus i desenvolupar el Pla corresponent.

En qualsevol cas s'hauran de seguir les prescripcions previstes a la Normativa d'aplicació.

El Pla de gestió de residus haurà de seguir, com a mínim, el tipus d'operacions de gestió que s'hagi determinat a l'Estudi o, en cas contrari, justificar-ho a la DF.

9 PRESSUPOST

El transport i el cànon per abocament dels residus produïts durant la execució de certes unitats d'obra a abocador autoritzat o centre de tractament es troba repercutit en el preu de la partida corresponent a cada unitat d'obra.

10 FITXA JUSTIFICATIVA DELS RESIDUS

ESTUDI DE GESTIÓ DE RESIDUS: REIAL DECRET 105/2008 , Regulator de la producció i gestió de residus de construcció y demolició. DECRET 201/1994 i DECRET161/2001 , Reguladors dels enderroc i altres residus de la construcció DECRET 21/2006 Adopció de criteris ambientals i d'ecoeficiència als edificis	RESIDUS OBRA INDUSTRIAL NOVA tipus quantitats codificació minimització
--	---

IDENTIFICACIÓ DE L'OBRA			
Obra:	ELIMINACIÓ PILARS		
Situació:	SAICA PACK		
Municipi:	L'ALDEA	Comarca:	BAIX EBRE

AVALUACIÓ I CARACTERÍSTIQUES DELS RESIDUS

RESIDUS D'EXCAVACIÓ

MATERIALS EXCAVATS					
Tipus de terres d'excavació	Volum (m ³)	Densitat (tn/m ³)	Pes (tn)	Cf.Esponjament	Volum aparent (m ³)
Grava i arena	0,00	2,00	0,00	1,20	0,00
Argiles	0,00	2,10	0,00	1,20	0,00
Terra vegetal	0,00	1,70	0,00	1,20	0,00
Terraplè	0,00	1,70	0,00	1,20	0,00
Pedraplè	0,00	1,80	0,00	1,20	0,00
Altres	0,00	0,00	0,00	1,20	0,00
TOTAL EXCAVACIÓ	0,00	0,00	0,00		0,00

MATERIALS REUTILITZABLES					
Tipus de terres d'excavació	Volume (m ³)	Densitat (tn/m ³)	Pes (tn)	Cf.Esponjament	Volum aparent (m ³)
Grava i arena	0,00	2,00	0,00	1,20	0,00
Argiles	0,00	2,10	0,00	1,20	0,00
Terra vegetal	0,00	1,70	0,00	1,20	0,00
Terraplè	0,00	1,70	0,00	1,20	0,00
Pedraplè	0,00	1,80	0,00	1,20	0,00
Altres	0,00	0,00	0,00	1,20	0,00
TOTAL REUTILITZAT	0,00	0,00	0,00		0,00

RESIDU EXCAVACIÓ					
Tipus de terres d'excavació	Volum (m ³)	Densitat (tn/m ³)	Pes (tn)	Cf.Esponjament	Volum aparent (m ³)
Grava i arena	0,00	2,00	0,00	1,20	0,00
Argiles	0,00	2,10	0,00	1,20	0,00
Terra vegetal	0,00	1,70	0,00	1,20	0,00
Terraplè	0,00	1,70	0,00	1,20	0,00
Pedraplè	0,00	1,80	0,00	1,20	0,00
Altres	0,00	0,00	0,00	1,20	0,00
TOTAL RESIDU EXCAVACIÓ	0,00	0,00	0,00		0,00

ESTUDI DE GESTIÓ DE RESIDUS: REIAL DECRET 105/2008 , Regulator de la producció i gestió de residus de construcció i demolició. DECRET 201/1994 i DECRET161/2001 , Reguladors dels enderroc i altres residus de la construcció DECRET 21/2006 Adopció de criteris ambientals i d'ecoeficiència als edificis	RESIDUS OBRA INDUSTRIAL NOVA tipus quantitats codificació minimització
--	---

ENDERROCS

MATERIAL PROCEDENT DEMOLICIÓ						
Residu demolició	CODI residu LER Ordre MAM/304/2002	Volum (m ³)	Densitat (tn/m ³)	Pes (tn)	Cf.Esponjament	Volum aparent (m ³)
Obra de fàbrica	170102	0,00	1,80	0,00	1,35	0,00
Formigó	170101	0,00	1,45	0,00	1,35	0,00
Metalls	170107	0,00	7,85	0,00	1,35	0,00
Fustes	170201	293,53	0,50	146,76	1,50	440,289
Vidre	170202	0,00	2,50	0,00	1,35	0,00
Plàstics	170203	0,00	0,94	0,00	1,35	0,00
Guixos	170802	0,00	1,00	0,00	1,35	0,00
Betums	170302	0,00	1,65	0,00	1,35	0,00
Fibrociment	170605	0,00	0,00	0,00	1,35	0,00
TOTAL MATERIAL PROCEDENT DEMOLICIÓ		293,53		146,76		440,29

MATERIAL REUTILITZAT PROCEDENT DEMOLICIÓ						
Residu demolició	Codi residu LER Ordre MAM/304/2002	Volum (m ³)	Densitat (tn/m ³)	Pes (tn)	Cf.Esponjament	Volum aparent (m ³)
Obra de fàbrica	170102	0,00	1,80	0,00	1,35	0,00
Formigó	170101	0,00	1,45	0,00	1,35	0,00
Metalls	170107	0,00	7,85	0,00	1,35	0,00
Fustes	170201	0,00	0,50	0,00	1,50	0,00
Vidre	170202	0,00	2,50	0,00	1,35	0,00
Plàstics	170203	0,00	0,94	0,00	1,35	0,00
Guixos	170802	0,00	1,00	0,00	1,35	0,00
Betums	170302	0,00	1,65	0,00	1,35	0,00
TOTAL MATERIAL REUTILITZAT		0,00		0,00		0,00

RESIDU DEMOLICIONS						
Residu demolició	Codi residu LER Ordre MAM/304/2002	Volum (m ³)	Densitat (tn/m ³)	Pes (tn)	Cf.Esponjament	Volum aparent (m ³)
Obra de fàbrica	170102	0,00	1,80	0,00	1,35	0,00
Formigó	170101	0,00	1,45	0,00	1,35	0,00
Metalls	170107	0,00	7,85	0,00	1,35	0,00
Fustes	170201	293,53	0,80	234,82	1,50	440,30
Vidre	170202	0,00	2,50	0,00	1,35	0,00
Plàstics	170203	0,00	0,94	0,00	1,35	0,00
Guixos	170802	0,00	1,00	0,00	1,35	0,00
Betums	170302	0,00	1,65	0,00	1,35	0,00
Fibrociment	170605	0,00	0,00	0,00	1,35	0,00
TOTAL RESIDU DEMOLICIÓ		293,53		234,82		440,30

ESTUDI DE GESTIÓ DE RESIDUS: REIAL DECRET 105/2008 , Regulator de la producció i gestió de residus de construcció i demolició. DECRET 201/1994 i DECRET161/2001 , Reguladors dels enderroc i altres residus de la construcció DECRET 21/2006 Adopció de criteris ambientals i d'ecoeficiència als edificis	RESIDUS OBRA INDUSTRIAL NOVA tipus quantitats codificació minimització
--	---

SOBRANTS D'EXECUCIÓ

MATERIALS SOBRRANTS D'EXECUCIÓ D'OBRES						
Residu demolició	Codi residu LER Ordre MAM/304/2002	Volum (m ³)	Densitat (tn/m ³)	Pes (tn)	Cf.Esponjament	Volum aparent (m ³)
Obra de fàbrica	170102	0,00	1,27	0,00	1,35	0,00
Formigó	170101	0,00	1,45	0,00	1,35	0,00
Metalls	170107	0,00	5,75	0,00	1,35	0,00
Fustes	170201	0,00	1,15	0,00	1,35	0,00
Vidre	170202	0,00	2,50	0,00	1,35	0,00
Plàstics	170203	0,00	0,07	0,00	1,35	0,00
Guixos	170802	0,00	1,00	0,00	1,35	0,00
Residus municipals	200301	0,00	2,00	0,00	2,35	0,00
Betums	170302	0,00	1,65	0,00	1,35	0,00
TOTAL MATERIALS SOBRRANTS D'OBRA		0,00		0,00		0,00

MATERIALS REUTILITZATS SOBRRANTS D'EXECUCIÓ D'OBRES						
Residu demolició	Codi residu LER Ordre MAM/304/2002	Volum (m ³)	Densitat (tn/m ³)	Pes (tn)	Cf.Esponjament	Volum aparent (m ³)
Obra de fàbrica	170102	0,00	1,27	0,00	1,35	0,00
Formigó	170101	0,00	1,45	0,00	1,35	0,00
Metalls	170107	0,00	5,75	0,00	1,35	0,00
Fustes	170201	0,00	1,15	0,00	1,35	0,00
Vidre	170202	0,00	2,50	0,00	1,35	0,00
Plàstics	170203	0,00	0,07	0,00	1,35	0,00
Guixos	170802	0,00	1,00	0,00	1,35	0,00
Betums	170302	0,00	1,65	0,00	1,35	0,00
TOTAL MATERIALS SOBRRANTS D'OBRA		0,00		0,00		0,00

RESIDUS SOBRRANTS D'EXECUCIÓ						
Residu demolició	Codi residu LER Ordre MAM/304/2002	Volum (m ³)	Densitat (tn/m ³)	Pes (tn)	Cf.Esponjament	Volum aparent (m ³)
Obra de fàbrica	170102	0,00	1,27	0,00	1,35	0,00
Formigó	170101	0,00	1,45	0,00	1,35	0,00
Metalls	170107	0,00	5,75	0,00	1,35	0,00
Fustes	170201	0,00	1,15	0,00	1,35	0,00
Vidre	170202	0,00	2,50	0,00	1,35	0,00
Plàstics	170203	0,00	0,07	0,00	1,35	0,00
Guixos	170802	0,00	1,00	0,00	1,35	0,00
Betums	170302	0,00	1,65	0,00	1,35	0,00
TOTAL RESIDUS SOBRRANTS D'EXECUCIÓ		0,00		0,00		0,00

ESTUDI DE GESTIÓ DE RESIDUS: REIAL DECRET 105/2008 , Regulator de la producció i gestió de residus de construcció i demolició. DECRET 201/1994 i DECRET161/2001 , Reguladors dels enderroc i altres residus de la construcció DECRET 21/2006 Adopció de criteris ambientals i d'ecoeficiència als edificis	RESIDUS OBRA INDUSTRIAL NOVA tipus quantitats codificació minimització
--	---

EMBALATGE

RESIDUS EMBALATGES						
Residu embalatge	Codi residu LER Ordre MAM/304/2002	Volum (m ³)	Densitat (tn/m ³)	Pes (tn)	Cf.Esponjament	Volum aparent (m ³)
Fustes	170201	0,00	0,50	0,00	1,35	0,00
Plàstics	170203	0,00	0,06	0,00	1,35	0,00
Paper i cartró	170904	0,00	0,07	0,00	1,35	0,00
Metalls	170407	0,00	0,18	0,00	1,35	0,00
TOTAL RESIDU EMBALATGES		0,00		0,00		0,00

MINIMITZACIÓ DE RESIDUS EN OBRA

A l'obra es realitzen les accions següents:

- 1.- Emmagatzematge adequat de materials i productes.
- 2.- Conservació de materials i productes dins del seu embolitori original fins el moment de la seva utilització.
- 3.- Els materials solts (graves, arebas, etc) es dipositaran a contenidors rígids o sobre superfícies dures.

SI

SI

NO

ESTUDI DE GESTIÓ DE RESIDUS: REIAL DECRET 105/2008 , Regulator de la producció i gestió de residus de construcció i demolició. DECRET 201/1994 i DECRET161/2001 , Reguladors dels enderroc i altres residus de la construcció DECRET 21/2006 Adopció de criteris ambientals i d'ecoeficiència als edificis	RESIDUS OBRA INDUSTRIAL NOVA gestió
--	---

GESTIÓ DE RESIDUS

Els materials d'excavació, demolició i sobrants d'obra que es reutilitzen a la mateixa obra o en un altra obra autoritzada, no tenen la consideració de residu.

SEPARACIÓ DE RESIDUS A L'OBRA. Fa falta separar individualment en las fracciones següents si la generació de cadascun d'ells a l'obra supera les següents quantitats de...

R.D 105/2008	Tonelades	Projecte	Cal separar individualment	Tipus de residu
Formigó	160	0,00	NO	inert
Ceràmica	80	0,00	NO	inert
Metalls	4	0,00	NO	no especial
Fusta	2	234,82	SI	no especial
Vidres	2	0,00	NO	no especial
Plàstics	1	0,00	NO	no especial
Paper i cartró	1	0,00	NO	no especial
Especials*	inapreciables	inapreciables	SI	especial

* Dins dels residus especials estan inclosos els envasos que continguin restes de matèries perilloses, verinoses, pintures, disolvents, desencofrants, etc... i els materials que han estat contaminats per aquests. Malgrat ser difícilment quantificables, estan presents a l'obra i se separaran i tractaran apart de la resta de residus.

Malgrat no ser obligat per a tots els tipus de residus, s'han previst operacions de separació i recollida selectiva dels residus a l'obra en contenidors o espais reservats per als següents residus:

		R.D. 105/2008	Projectes
Inerts	Contenidors de Formigó.	NO	NO
	Contenidors per a Ceràmica.	NO	NO
No especials	Contenidor per a Metalls.	NO	NO
	Contenidor per a Fustes.	SI	SI
	Contenidor per a Vidre.	NO	NO
	Contenidor per a Plàstics.	NO	NO
	Contenidor per a Paper y cartró.	NO	NO
Especials	Perillosos (un contenidor per a cada tipus de residu especial).	SI	NO

ESTUDI DE GESTIÓ DE RESIDUS: REIAL DECRET 105/2008 , Regulator de la producció i gestió de residus de construcció i demolició. DECRET 201/1994 i DECRET161/2001 , Reguladors dels enderroc i altres residus de la construcció DECRET 21/2006 Adopció de criteris ambientals i d'ecoeficiència als edificis	RESIDUS OBRA INDUSTRIAL NOVA gestió
--	---

INVENTARI DE RESIDUS PERILLOSO

Dins de l'obra s'han detectat aquests residus perillosos, els quals se separaran i gestionaran per separat per evitar que contaminin els altres residus.

Materials de construcció que contenen amiant.	NO	altres		NO
Residus que continguin hidrocarburs.	NO			NO
Residus que continguin PCB.	NO			NO
Terres contaminades.	NO			NO

Els residus se gestionaran fora de l'obra a:

Instal·lacions de reciclatge i/o valorització.

Depòsit autoritzat de terres, demolicions i runes de la construcció.

Tipus de residu i nom, direcció i codi de gestor de residu (Decret 161/2001).

Tipus de residu	Gestor	Direcció	Codi del gestor
FUSTES	TARRACO RECICLATGE VEGETAL, SL	POL. IND. CATALUNYA SUD - (PARCEL·LA 23)	E-1835.20
FUSTES	KRONOSPAN TORTOSA, SL	POL. IND. CATALUNYA SUD, S/N	E-1943.22
FUSTES	RECICLATGE FPRÉS, SL	C/ BARRANC CAPUTXINS, 22	E-385.97

ESTUDI DE GESTIÓ DE RESIDUS: REIAL DECRET 105/2008 , Regulator de la producció i gestió de residus de construcció i demolició. DECRET 201/1994 i DECRET161/2001 , Reguladors dels enderroc i altres residus de la construcció DECRET 21/2006 Adopció de criteris ambientals i d'ecoeficiència als edificis	RESIDUS OBRA INDUSTRIAL NOVA
	pressupost i fiances

ESTUDI DE GESTIÓ DE RESIDUS: REIAL DECRET 105/2008 , Regulator de la producció i gestió de residus de construcció i demolició. DECRET 201/1994 i DECRET161/2001 , Reguladors dels enderroc i altres residus de la construcció DECRET 21/2006 Adopció de criteris ambientals i d'ecoeficiència als edificis	RESIDUS OBRA INDUSTRIAL NOVA
	documentació gràfica

PRESSUPOST ESTIMATIU.

S'han considerat per al càlcul del pressupost estimatiu:	Costos	
La distància mitjana a l'abocador : 30 Km	Classificació en obra: entre 12-16 €/m3	0,00
Els residus especials i perillosos en bidons de 200 l.	Transport: entre 5-8 €/m3 (mínim 100 €)	15,80
Contenidors de 5 m ³ per a cada tipus de residu	Abocador: eenderroc net (separat): entre 4-10 €/m3	8,73
	Abocador: enderroc brut (mesclat): entre 15-25 €/m3	26,47
	Especials: nº transports a 200 €/transport	200,00
Els preus recollits per la OCT s'han obtingut dels abocadors i valoritzadores de Catalunya.		

TIPUS DE RESIDUS	Volum (m ³)	Classificació	Transport	Valoritzador / Abocador		Import
				Enderroc	Tipus €/m ³	
Terres excavació	0,00	0,00	0,00	Net	8,73	0,00
Obra de fàbrica	0,00	0,00	0,00	Net	8,73	0,00
Formigó	0,00	0,00	0,00	Net	8,73	0,00
Betums	0,00	0,00	0,00	Net	8,73	0,00
Metalls	0,00	0,00	0,00	Mesclat	26,47	0,00
Fustes	440,30	0,00	6.956,66	Mesclat	26,47	11.654,61
Vidres	0,00	0,00	0,00	Mesclat	26,47	0,00
Plàstics	0,00	0,00	0,00	Mesclat	26,47	0,00
Guixos	0,00	0,00	0,00	Mesclat	26,47	0,00
Paper i cartró	0,00	0,00	0,00	Mesclat	26,47	0,00
		0,00	6.956,66			11.654,61

	Nº Bidons /transports	Transports	Import
Perillosos especials.	0	0,00	0,00

EL PRESSUPOST DE LA GESTIÓ DE RESIDUS ÉS :

GESTIÓ DELS RESIDUS 18.611,27 €
 INSTAL·LACIONS A OBRA DE GESTIÓ DE RESIDUS 0,00 €

TOTAL GESTIÓ RESIDUS 18.611,27 €

INSTAL·LACIONS PREVISTES : TIPUS I DIMENSIONS DE CONTENIDORS DE RESIDUS PER A OBRES

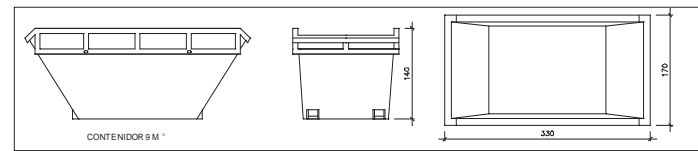

Contenedor 9 m³. Apte per a formigó, ceràmics, petris i fustes.

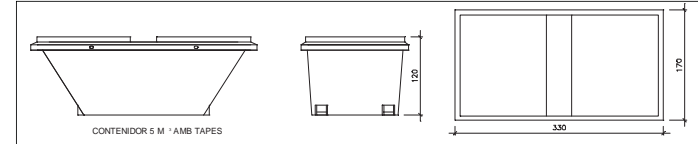

Contenedor 5 m³. Apte per a plàstics, paper i cartró, metalls i fusta.

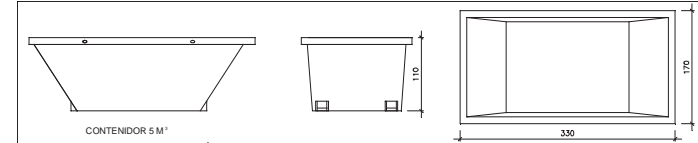

Contenedor 5 m³. Apte per a formigó, ceràmics, petris, fustes i metalls.

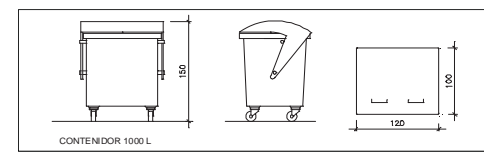

Contenedor 1000 L. Apte per a paper i cartró, plàstics.

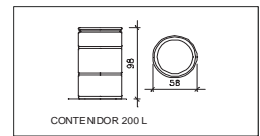

Bidó 200 L. Apte per a residus especials.

El Reial Decret 105/2008, estableix que s'han de facilitar plànols de les instal·lacions previstes per a l'emmagatzematge, maneig, separació i altres operacions de gestió de residus dins de l'obra, si és necessari. Posteriorment, aquests plànols poden ser objecte d'adaptació a les característiques particulars de l'obra i els seus sistemes d'execució, previ acord amb la direcció facultativa.

Aquestes instal·lacions genèriques s'adaptaran a les característiques de l'obra mitjançant el Pla de gestió de residus. Es definiran els diferents tipus de contenidors per a la separació de residus a l'obra.

A més dels elements descrits, a l'obra hi haurà altres instal·lacions com:
 Matxucadora de petris.
 Caseta per a l'emmagatzematge de residus especials:

NO
NO

ANNEX 10.- JUSTIFICACIÓ DE PREUS

JUSTIFICACIÓ DE PREUS

Pàg.: 1

MA D'OBRA

CODI	UA	DESCRIPCIÓ	PREU
A01-FEP6	h	Ajudant fuster	26,33000 €
A01H2000	h	Oficial 1a per a seguretat i salut	19,65000 €
A01H4000	h	Manobre per a seguretat i salut	16,40000 €
A0D-0007	h	Manobre	23,17000 €
A0E-000A	h	Manobre especialista	23,96000 €
A0F-000K	h	Oficial 1a fuster	29,94000 €
A0F-000S	h	Oficial 1a d'obra pública	27,76000 €

JUSTIFICACIÓ DE PREUS

Pàg.: 2

MAQUINÀRIA

CODI	UA	DESCRIPCIÓ	PREU
C13A-00FQ	h	Safata vibrant combustible amb placa de 60 cm	5,49000 €
C154-003N	h	Camió per a transport de 7 t	45,45000 €
C1Z13000	h	Camió grua per a seguretat i salut	39,20000 €
C1Z1A000	h	Màquina per a clavar muntants metàl·lics, per a seguretat i salut	37,45000 €
C1ZQB350	u	Transport per entrega i retirada de mòdul prefabricat per a equipament sanitaris a obra de 3,7x2,4 m amb tancaments formats per placa de dues planxes d'acer prelacat i aïllament interior de 40mm de gruix i paviment format per tauler aglomerat hidròfug amb acabat de PVC sobre xapa galvanitzada i llana de vidre, instal·lació elèctrica amb 1 punt de llum, interruptor, endolls i protecció diferencial, i equipat amb 2 inodors, 2 dutxes, lavabo col·lectiu amb 2 aixetes i termos elèctric 50 litres	160,13000 €
C1ZQD390	u	Transport per entrega i retirada de mòdul prefabricat per equipament de vestidors a obra de 8x2,4 m amb tancaments formats per placa de dues planxes d'acer prelacat i aïllament interior de 40mm de gruix i paviment format per tauler aglomerat hidròfug amb acabat de PVC sobre xapa galvanitzada i llana de vidre, instal·lació elèctrica amb 2 punts de llum, interruptor, endolls i protecció diferencial	160,13000 €
C1ZQE370	u	Transport per entrega i retirada de mòdul prefabricat per a equipament de menjador a obra de 6x2,4 m amb tancaments formats per placa de dues planxes d'acer prelacat i aïllament interior de 40mm de gruix i paviment format per tauler aglomerat hidròfug amb acabat de PVC sobre xapa galvanitzada i llana de vidre, instal·lació elèctrica amb 1 punt de llum, interruptor, endolls i protecció diferencial, i equipat amb aigüera de 1 pica amb aixeta i taulell	160,13000 €

JUSTIFICACIÓ DE PREUS

Pàg.: 3

MATERIALS

CODI	UA	DESCRIPCIÓ	PREU	
B03L-05N5	t	Sorra de pedrera de 0 a 3,5 mm	20,40000	€
B06F7-11VD	m3	Formigó per armar, amb 20% de granulats de material reciclat de formigons, HRA - 25 / B / 20 / XC1 amb una quantitat de ciment de 275 kg/m3 i relació aigua ciment =< 0.6	105,87000	€
B0AO-07IJ	u	Tac de niló de 6 a 8 mm de, amb vis d'acer inoxidable o tipus Avellanat A4 6*160/70 T*25 o similar, per a les tapetes perimetrals tipus T.R AGLO C/avallanta A4 4,0*60 T*25 o similar	1,04000	€
B0K1-2MVZ	m	Rastrell de perfil de plàstic reciclat, de color marró, per a suport de tarima, amb dimensions aproximades de 160*80 mm que actuaran com a estructura o esquelet del sistema constructiu, en la bancada serà inferior d'aproximadament 50*100 mm	6,47000	€
B0K2-2MTG	m	Perfil alveolar de composite de fusta i plàstic, de 130 a 150 mm d'amplària i 23 a 28 mm de gruix, per a tarima	6,98000	€
B1411111	u	Casc de seguretat per a ús normal, contra cops, de polietilè amb un pes màxim de 400 g, homologat segons UNE-EN 812	5,19000	€
B1421110	u	Ulleres de seguretat antiimpactes estàndard, amb muntura universal, amb visor transparent i tractament contra l'entelament, homologades segons UNE-EN 167 i UNE-EN 168	5,24000	€
B142AC60	u	Pantalla facial per a soldadura elèctrica, amb marc abatible de mà i suport de polièster reforçat amb fibra de vidre vulcanitzada d'1,35 mm de gruix, amb visor inactínic semifosc amb protecció DIN 12, homologada segons UNE-EN 175	7,17000	€
B1431101	u	Protector auditiu de tap d'escuma, homologat segons UNE-EN 352-2 i UNE-EN 458	0,19000	€
B1432012	u	Protector auditiu d'auricular, acoblat al cap amb arnès i orelles antisoroll, homologat segons UNE-EN 352-1 i UNE-EN 458	16,71000	€
B1445003	u	Mascareta de protecció respiratòria, homologada segons UNE-EN 140	1,42000	€
B1446004	u	Semimàscara de protecció filtrant contra partícules, homologada segons UNE-EN 149	11,75000	€
B1455710	u	Parella de guants d'alta resistència al tall i a l'abracció per a ferrallista, amb dits i palmell de cautxú rugós sobre suport de cotó i subjecció elàstica al canell, homologats segons UNE-EN 388 i UNE-EN 420	2,11000	€
B1458800	u	Parella de guants ultrafins de precisió d'un sol ús, de cautxú, homologats segons UNE-EN 455-1	0,05000	€
B1459630	u	Parella de guants per a soldador, amb palmell de pell, folre interior de cotó i màniga llarga de serratge folrada de dril fort, homologats segons UNE-EN 407 i UNE-EN 420	5,92000	€
B145E003	u	Parella de guants contra agents químics i microorganismes, homologats segons UNE-EN 374-1, -2, -3 i UNE-EN 420	2,42000	€
B145K153	u	Parella de guants de material aïllant per a treballs elèctrics, classe 00, logotip color beix, tensió màxima 500 V, homologats segons UNE-EN 420	18,72000	€
B1461122	u	Parella de botes d'aigua de PVC de mitja canya, amb sola antilliscant i folrades de niló rentable, amb plantilles i puntera metàl·lica	10,47000	€
B1462241	u	Parella de botes de seguretat resistents a la humitat, de pell rectificada, amb turmellera encoixinada sola antilliscant i antiestàtica, falca amortidora per al taló, llengüeta de manxa, de despenjament ràpid, amb puntera metàl·lica	18,10000	€
B1474600	u	Cinturó antivibració, ajustable i de teixit transpirable	12,62000	€
B147N000	u	Faixa de protecció dorslumber	19,44000	€
B1481343	u	Granota de treball per a construcció d'obres lineals en servei, de polièster i cotó (65%-35%), color groc, trama 240, amb butxaques interiors i tires reflectants, homologada segons UNE-EN 340	52,71000	€
B1482111	u	Camisa de treball, de cotó, amb butxaques exteriors	7,54000	€
B1485800	u	Armilla reflectant amb tires reflectants a la cintura, al pit i a l'esquena, homologada segons UNE-EN 471	15,39000	€
B1488580	u	Davantall per a soldador, de serratge, homologat segons UNE-EN 340, UNE-EN 470-1 i UNE-EN 348	12,40000	€
B1489580	u	Jaqueta per a soldador, de serratge, homologada segons UNE-EN 340, UNE-EN 470-1 i UNE-EN 348	43,36000	€
B1489790	u	Jaqueta de treball per a construcció d'obres lineals en servei, de polièster i cotó (65%-35%), color groc, trama 240, amb butxaques interiors i tires reflectants, homologada segons UNE-EN 340	12,22000	€
B1526EL6	u	Muntant metàl·lic per a barana de seguretat, d'1 m d'alçària, per a allotjar en perforacions del sostre, per a 15 usos	1,12000	€

JUSTIFICACIÓ DE PREUS

Pàg.: 4

MATERIALS

CODI	UA	DESCRIPCIÓ	PREU	
B152U000	m	Malla de polietilè d'alta densitat color toronja per a tanques d'advertència o abalisament, d'1 m d'alçada, per a seguretat i salut	0,44000	€
B1534001	u	Peça de plàstic en forma de bolet, de color vermell, per a protecció dels extrems de les armadures per a qualsevol diàmetre per a 5 usos	0,03000	€
B1Z0B700	kg	Acer en barres corrugades B400S de límit elàstic >= 400 N/mm2, per a seguretat i salut	0,50000	€
B2RA-28V1	t	Disposició controlada en dipòsit autoritzat inclòs el cànon sobre la deposició controlada dels residus de la construcció, segons la LLEI 8/2008, de residus barrejats no perillosos amb una densitat 0,17 t/m3, procedents de construcció o demolició, amb codi 17 09 04 segons la Llista Europea de Residus	148,30000	€
B9F3-0HQ8	m2	Peça rectangular de formigó monocapa, roig-terracota, de 10x20 cm i 8 cm de gruix, preu superior, per a paviment	17,83000	€
BBB2A001	u	Senyal manual per a senyalista	10,72000	€
BBBAC007	u	Senyal indicativa de la ubicació d'equips d'extinció d'incendis, normalitzada amb pictograma blanc sobre fons vermell, de forma rectangular o quadrada, costat major 10 cm, per ésser vista fins 3 m de distància, per a seguretat i salut	4,80000	€
BBBAC017	u	Senyal indicativa d'informació de salvament o socors, normalitzada amb pictograma blanc sobre fons verd, de forma rectangular o quadrada, costat major 10 cm, per ésser vista fins 3 m de distància, per a seguretat i salut	4,85000	€
BBC12502	u	Con d'abalisament de plàstic reflector de 75 cm d'alçària, per a 2 usos, per a seguretat i salut	17,49000	€
BBC19000	m	Cinta d'abalisament , per a seguretat i salut	0,14000	€
BBC1GFJ2	u	Llumenera amb làmpada intermitent color ambre, amb energia de bateria de 12 V, per a 2 usos, per a seguretat i salut	26,14000	€
BBC1KJ04	m	Tanca mòbil metàl·lica de 2,5 m de llargària i 1 m d'alçària, per a 4 usos, per a seguretat i salut	9,57000	€
BBC1MPP2	m	Barrera de PVC injectat de 0,7x1 m amb dipòsit d'aigua de llast i encadellat d'unió, per a 2 usos, per a seguretat i salut	52,36000	€
BBL11202	u	Placa triangular, de 90 cm, amb pintura reflectant, per a 2 usos, per a seguretat i salut	37,22000	€
BBL12702	u	Placa circular, de D 90 cm, amb pintura reflectant, per a 2 usos, per a seguretat i salut	67,57000	€
BBLZ2112	m	Suport de tub d'acer galvanitzat, de 80x40x2 mm per a barreres de seguretat, per a 2 usos, per a seguretat i salut	4,53000	€
BQU1B150	mes	Lloguer de mòdul prefabricat per a equipament sanitari a obra de 3,7x2,4 m amb tancaments formats per placa de dues planxes d'acer prelacat i aïllament interior de 40mm de gruix i paviment format per tauler aglomerat hidròfug amb acabat de PVC sobre xapa galvanitzada i llana de vidre, instal·lació elèctrica amb 1 punt de llum, interruptor, endolls i protecció diferencial, i equipat amb 2 inodors, 2 dutxes, lavabo col·lectiu amb 2 aixetes i termos elèctric 50 litres	41,07000	€
BQU1D190	mes	Lloguer de mòdul prefabricat per equipament de vestidors a obra de 8x2,4 m amb tancaments formats per placa de dues planxes d'acer prelacat i aïllament interior de 40mm de gruix i paviment format per tauler aglomerat hidròfug amb acabat de PVC sobre xapa galvanitzada i llana de vidre, instal·lació elèctrica amb 2 punts de llum, interruptor, endolls i protecció diferencial	41,07000	€
BQU1E170	mes	Lloguer de mòdul prefabricat per a equipament de menjador a obra de 6x2,4 m amb tancaments formats per placa de dues planxes d'acer prelacat i aïllament interior de 40mm de gruix i paviment format per tauler aglomerat hidròfug amb acabat de PVC sobre xapa galvanitzada i llana de vidre, instal·lació elèctrica amb 1 punt de llum, interruptor, endolls i protecció diferencial, i equipat amb aigüera de 1 pica amb aixeta i taulell	39,58000	€
BQU25700	u	Banc de fusta de 3,5 m de llargària i 0,4 m d'amplària, amb capacitat per a 5 persones per a 4 usos , per a seguretat i salut	78,00000	€
BQU27900	u	Taula de fusta amb tauler de melamina, de 3,5 m de llargària i 0,8 m d'amplària, amb capacitat per a 10 persones per a 4 usos , per a seguretat i salut	80,62000	€
BQU2AF02	u	Nevera elèctrica, de 100 l de capacitat, per a 2 usos, per a seguretat i salut	93,20000	€
BQU2E002	u	Forn microones, per a 2 usos, per a seguretat i salut	78,42000	€
BQU2GF00	u	Recipient per a recollida d'escombraries de 100 l de capacitat, per a seguretat i salut	46,50000	€
BQZ1P000	u	Penja-robes per a dutxa, per a seguretat i salut	0,80000	€

JUSTIFICACIÓ DE PREUS

Pàg.: 5

PARTIDES D'OBRA

NÚM	CODI	UA	DESCRIPCIÓ	PREU
P-1	H1411111	u	Casc de seguretat per a ús normal, contra cops, de polietilè amb un pes màxim de 400 g, homologat segons UNE-EN 812	Rend.: 1,000 5,45 €
			Unitats	Preu
Materials	B1411111	u	Casc de seguretat per a ús normal, contra cops, de polietilè amb un pes màxim de 400 g, homologat segons UNE-EN 812	1,000 x 5,19000 = 5,19000
			Subtotal:	5,19000
			COST DIRECTE	5,19000
			DESPESES INDIRECTES	5,00 % 0,25950
			COST EXECUCIÓ MATERIAL	5,44950
P-2	H1421110	u	Ulleres de seguretat antiimpactes estàndard, amb muntura universal, amb visor transparent i tractament contra l'entelament, homologades segons UNE-EN 167 i UNE-EN 168	Rend.: 1,000 5,50 €
			Unitats	Preu
Materials	B1421110	u	Ulleres de seguretat antiimpactes estàndard, amb muntura universal, amb visor transparent i tractament contra l'entelament, homologades segons UNE-EN 167 i UNE-EN 168	1,000 x 5,24000 = 5,24000
			Subtotal:	5,24000
			COST DIRECTE	5,24000
			DESPESES INDIRECTES	5,00 % 0,26200
			COST EXECUCIÓ MATERIAL	5,50200
P-3	H142AC60	u	Pantalla facial per a soldadura elèctrica, amb marc abatible de mà i suport de polièster reforçat amb fibra de vidre vulcanitzada d'1,35 mm de gruix, amb visor inactínic semifosc amb protecció DIN 12, homologada segons UNE-EN 175	Rend.: 1,000 7,53 €
			Unitats	Preu
Materials	B142AC60	u	Pantalla facial per a soldadura elèctrica, amb marc abatible de mà i suport de polièster reforçat amb fibra de vidre vulcanitzada d'1,35 mm de gruix, amb visor inactínic semifosc amb protecció DIN 12, homologada segons UNE-EN 175	1,000 x 7,17000 = 7,17000
			Subtotal:	7,17000
			COST DIRECTE	7,17000
			DESPESES INDIRECTES	5,00 % 0,07100
			COST EXECUCIÓ MATERIAL	7,19100

JUSTIFICACIÓ DE PREUS

Pàg.: 6

PARTIDES D'OBRA

NÚM	CODI	UA	DESCRIPCIÓ	PREU
			COST DIRECTE	7,17000
			DESPESES INDIRECTES	5,00 % 0,35850
			COST EXECUCIÓ MATERIAL	7,52850
P-4	H1431101	u	Protector auditiu de tap d'escuma, homologat segons UNE-EN 352-2 i UNE-EN 458	Rend.: 1,000 0,20 €
			Unitats	Preu
Materials	B1431101	u	Protector auditiu de tap d'escuma, homologat segons UNE-EN 352-2 i UNE-EN 458	1,000 x 0,19000 = 0,19000
			Subtotal:	0,19000
			COST DIRECTE	0,19000
			DESPESES INDIRECTES	5,00 % 0,00950
			COST EXECUCIÓ MATERIAL	0,19950
P-5	H1432012	u	Protector auditiu d'auricular, acoblat al cap amb arnès i orelles antisoroll, homologat segons UNE-EN 352-1 i UNE-EN 458	Rend.: 1,000 17,55 €
			Unitats	Preu
Materials	B1432012	u	Protector auditiu d'auricular, acoblat al cap amb arnès i orelles antisoroll, homologat segons UNE-EN 352-1 i UNE-EN 458	1,000 x 16,71000 = 16,71000
			Subtotal:	16,71000
			COST DIRECTE	16,71000
			DESPESES INDIRECTES	5,00 % 0,83550
			COST EXECUCIÓ MATERIAL	17,54550
P-6	H1445003	u	Mascareta de protecció respiratòria, homologada segons UNE-EN 140	Rend.: 1,000 1,49 €
			Unitats	Preu
Materials	B1445003	u	Mascareta de protecció respiratòria, homologada segons UNE-EN 140	1,000 x 1,42000 = 1,42000
			Subtotal:	1,42000
			COST DIRECTE	1,42000
			DESPESES INDIRECTES	5,00 % 0,07100
			COST EXECUCIÓ MATERIAL	1,49100

JUSTIFICACIÓ DE PREUS

Pàg.: 7

PARTIDES D'OBRA

NÚM	CODI	UA	DESCRIPCIÓ	PREU
P-7	H1446004	u	Semimàscara de protecció filtrant contra partícules, homologada segons UNE-EN 149	Rend.: 1,000 12,34 €
			Unitats	Preu
Materials	B1446004	u	Semimàscara de protecció filtrant contra partícules, homologada segons UNE-EN 149	1,000 x 11,75000 = 11,75000
			Subtotal:	11,75000
			COST DIRECTE	11,75000
			DESPESES INDIRECTES	5,00 % 0,58750
			COST EXECUCIÓ MATERIAL	12,33750
P-8	H1455710	u	Parella de guants d'alta resistència al tall i a l'abrassió per a ferrallista, amb dits i palmell de cautxú rugós sobre suport de cotó, i subjecció elàstica al canell, homologats segons UNE-EN 388 i UNE-EN 420	Rend.: 1,000 2,22 €
			Unitats	Preu
Materials	B1455710	u	Parella de guants d'alta resistència al tall i a l'abrassió per a ferrallista, amb dits i palmell de cautxú rugós sobre suport de cotó i subjecció elàstica al canell, homologats segons UNE-EN 388 i UNE-EN 420	1,000 x 2,11000 = 2,11000
			Subtotal:	2,11000
			COST DIRECTE	2,11000
			DESPESES INDIRECTES	5,00 % 0,10550
			COST EXECUCIÓ MATERIAL	2,21550
P-9	H1458800	u	Parella de guants ultrafins de precisió d'un sol ús, de cautxú, homologats segons UNE-EN 455-1	Rend.: 1,000 0,05 €
			Unitats	Preu
Materials	B1458800	u	Parella de guants ultrafins de precisió d'un sol ús, de cautxú, homologats segons UNE-EN 455-1	1,000 x 0,05000 = 0,05000
			Subtotal:	0,05000
			COST DIRECTE	0,05000
			DESPESES INDIRECTES	5,00 % 0,00250
			COST EXECUCIÓ MATERIAL	0,05250

JUSTIFICACIÓ DE PREUS

Pàg.: 8

PARTIDES D'OBRA

NÚM	CODI	UA	DESCRIPCIÓ	PREU
P-10	H1459630	u	Parella de guants per a soldador, amb palmell de pell, folre interior de cotó, i màniga llarga de serratge folrada de dril fort, homologats segons UNE-EN 407 i UNE-EN 420	Rend.: 1,000 6,22 €
			Unitats	Preu
Materials	B1459630	u	Parella de guants per a soldador, amb palmell de pell, folre interior de cotó i màniga llarga de serratge folrada de dril fort, homologats segons UNE-EN 407 i UNE-EN 420	1,000 x 5,92000 = 5,92000
			Subtotal:	5,92000
			COST DIRECTE	5,92000
			DESPESES INDIRECTES	5,00 % 0,29600
			COST EXECUCIÓ MATERIAL	6,21600
P-11	H145E003	u	Parella de guants contra agents químics i microorganismes, homologats segons UNE-EN 374-1, -2, -3 i UNE-EN 420	Rend.: 1,000 2,54 €
			Unitats	Preu
Materials	B145E003	u	Parella de guants contra agents químics i microorganismes, homologats segons UNE-EN 374-1, -2, -3 i UNE-EN 420	1,000 x 2,42000 = 2,42000
			Subtotal:	2,42000
			COST DIRECTE	2,42000
			DESPESES INDIRECTES	5,00 % 0,12100
			COST EXECUCIÓ MATERIAL	2,54100
P-12	H145K153	u	Parella de guants de material aïllant per a treballs elèctrics, classe 00, logotip color beix, tensió màxima 500 V, homologats segons UNE-EN 420	Rend.: 1,000 19,66 €
			Unitats	Preu
Materials	B145K153	u	Parella de guants de material aïllant per a treballs elèctrics, classe 00, logotip color beix, tensió màxima 500 V, homologats segons UNE-EN 420	1,000 x 18,72000 = 18,72000
			Subtotal:	18,72000
			COST DIRECTE	18,72000
			DESPESES INDIRECTES	5,00 % 0,93600
			COST EXECUCIÓ MATERIAL	19,65600

JUSTIFICACIÓ DE PREUS

Pàg.: 9

PARTIDES D'OBRA

NÚM	CODI	UA	DESCRIPCIÓ	PREU
P-13	H1461122	u	Parella de botes d'aigua de PVC de mitja canya, amb sola antilliscant i folrades de niló rentable, amb plantilles i puntera metàl·liques	Rend.: 1,000 10,99 €
			Unitats	Preu
			Parcial	Import
Materials				
	B1461122	u	Parella de botes d'aigua de PVC de mitja canya, amb sola antilliscant i folrades de niló rentable, amb plantilles i puntera metàl·liques	1,000 x 10,47000 = 10,47000
			Subtotal:	10,47000
			COST DIRECTE	10,47000
			DESPESES INDIRECTES	5,00 % 0,52350
			COST EXECUCIÓ MATERIAL	10,99350
P-14	H1462241	u	Parella de botes de seguretat resistent a la humitat, de pell rectificada, amb turmellera encoixinada sola antilliscant i antiestàtica, falca amortidora per al taló, llengüeta de manxa, de despreniment ràpid, amb puntera metàl·lica	Rend.: 1,000 19,01 €
			Unitats	Preu
			Parcial	Import
Materials				
	B1462241	u	Parella de botes de seguretat resistent a la humitat, de pell rectificada, amb turmellera encoixinada sola antilliscant i antiestàtica, falca amortidora per al taló, llengüeta de manxa, de despreniment ràpid, amb puntera metàl·lica	1,000 x 18,10000 = 18,10000
			Subtotal:	18,10000
			COST DIRECTE	18,10000
			DESPESES INDIRECTES	5,00 % 0,90500
			COST EXECUCIÓ MATERIAL	19,00500
P-15	H1474600	u	Cinturó antivibració, ajustable i de teixit transpirable	Rend.: 1,000 13,25 €
			Unitats	Preu
			Parcial	Import
Materials				
	B1474600	u	Cinturó antivibració, ajustable i de teixit transpirable	1,000 x 12,62000 = 12,62000
			Subtotal:	12,62000
			COST DIRECTE	12,62000
			DESPESES INDIRECTES	5,00 % 0,63100
			COST EXECUCIÓ MATERIAL	13,25100

JUSTIFICACIÓ DE PREUS

Pàg.: 10

PARTIDES D'OBRA

NÚM	CODI	UA	DESCRIPCIÓ	PREU
P-16	H147N000	u	Faixa de protecció dorslumbal	Rend.: 1,000 20,41 €
			Unitats	Preu
			Parcial	Import
Materials				
	B147N000	u	Faixa de protecció dorslumbal	1,000 x 19,44000 = 19,44000
			Subtotal:	19,44000
			COST DIRECTE	19,44000
			DESPESES INDIRECTES	5,00 % 0,97200
			COST EXECUCIÓ MATERIAL	20,41200
P-17	H1481343	u	Granota de treball per a construcció d'obres lineals en servei, de polièster i cotó (65%-35%), color groc, trama 240, amb butxaques interiors i tires reflectants, homologada segons UNE-EN 340	Rend.: 1,000 55,35 €
			Unitats	Preu
			Parcial	Import
Materials				
	B1481343	u	Granota de treball per a construcció d'obres lineals en servei, de polièster i cotó (65%-35%), color groc, trama 240, amb butxaques interiors i tires reflectants, homologada segons UNE-EN 340	1,000 x 52,71000 = 52,71000
			Subtotal:	52,71000
			COST DIRECTE	52,71000
			DESPESES INDIRECTES	5,00 % 2,63550
			COST EXECUCIÓ MATERIAL	55,34550
P-18	H1482111	u	Camisa de treball, de cotó, amb butxaques exteriors	Rend.: 1,000 7,92 €
			Unitats	Preu
			Parcial	Import
Materials				
	B1482111	u	Camisa de treball, de cotó, amb butxaques exteriors	1,000 x 7,54000 = 7,54000
			Subtotal:	7,54000
			COST DIRECTE	7,54000
			DESPESES INDIRECTES	5,00 % 0,37700
			COST EXECUCIÓ MATERIAL	7,91700
P-19	H1485800	u	Armilla reflectant amb tires reflectants a la cintura, al pit i a l'esquena, homologada segons UNE-EN 471	Rend.: 1,000 16,16 €
			Unitats	Preu
			Parcial	Import
Materials				
	B1485800	u	Armilla reflectant amb tires reflectants a la cintura, al pit i a l'esquena, homologada segons UNE-EN 471	1,000 x 15,39000 = 15,39000
			Subtotal:	15,39000

JUSTIFICACIÓ DE PREUS

Pàg.: 11

PARTIDES D'OBRA

NÚM	CODI	UA	DESCRIPCIÓ	PREU
			COST DIRECTE	15,39000
			DESPESES INDIRECTES 5,00 %	0,76950
			COST EXECUCIÓ MATERIAL	16,15950
P-20	H1488580	u	Davantall per a soldador, de serratge, homologat segons UNE-EN 340, UNE-EN 470-1 i UNE-EN 348	Rend.: 1,000 13,02 €
			Unitats	Preu
			Parcial	Import
	Materials			
	B1488580	u	Davantall per a soldador, de serratge, homologat segons UNE-EN 340, UNE-EN 470-1 i UNE-EN 348	1,000 x 12,40000 = 12,40000
			Subtotal:	12,40000 12,40000
			COST DIRECTE	12,40000
			DESPESES INDIRECTES 5,00 %	0,62000
			COST EXECUCIÓ MATERIAL	13,02000
P-21	H1489580	u	Jaqueta per a soldador, de serratge, homologada segons UNE-EN 340, UNE-EN 470-1 i UNE-EN 348	Rend.: 1,000 45,53 €
			Unitats	Preu
			Parcial	Import
	Materials			
	B1489580	u	Jaqueta per a soldador, de serratge, homologada segons UNE-EN 340, UNE-EN 470-1 i UNE-EN 348	1,000 x 43,36000 = 43,36000
			Subtotal:	43,36000 43,36000
			COST DIRECTE	43,36000
			DESPESES INDIRECTES 5,00 %	2,16800
			COST EXECUCIÓ MATERIAL	45,52800
P-22	H1489790	u	Jaqueta de treball per a construcció d'obres lineals en servei, de polièster i cotó (65%-35%), color groc, trama 240, amb butxaques interiors i tires reflectants, homologada segons UNE-EN 340	Rend.: 1,000 12,83 €
			Unitats	Preu
			Parcial	Import
	Materials			
	B1489790	u	Jaqueta de treball per a construcció d'obres lineals en servei, de polièster i cotó (65%-35%), color groc, trama 240, amb butxaques interiors i tires reflectants, homologada segons UNE-EN 340	1,000 x 12,22000 = 12,22000
			Subtotal:	12,22000 12,22000
			COST DIRECTE	12,22000
			DESPESES INDIRECTES 5,00 %	0,61100
			COST EXECUCIÓ MATERIAL	12,83100

JUSTIFICACIÓ DE PREUS

Pàg.: 12

PARTIDES D'OBRA

NÚM	CODI	UA	DESCRIPCIÓ	PREU
P-23	H152U000	m	Tanca d'advertència o abalisament d'1 m d'alçada amb malla de polietilè taronja, fixada a 1 m del perímetre del sostre amb suports d'acer allotjats amb forats al sostre	Rend.: 1,000 2,10 €
			Unitats	Preu
			Parcial	Import
	Ma d'obra			
	A01H2000	h	Oficial 1a per a seguretat i salut	0,050 /R x 19,65000 = 0,98250
			Subtotal:	0,98250 0,98250
	Materials			
	B152U000	m	Malla de polietilè d'alta densitat color taronja per a tanques d'advertència o abalisament, d'1 m d'alçada, per a seguretat i salut	1,050 x 0,44000 = 0,46200
	B1526EL6	u	Muntant metàl·lic per a barana de seguretat, d'1 m d'alçada, per a allotjar en perforacions del sostre, per a 15 usos	0,500 x 1,12000 = 0,56000
			Subtotal:	1,02200 1,02200
			COST DIRECTE	2,00450
			DESPESES INDIRECTES 5,00 %	0,10023
			COST EXECUCIÓ MATERIAL	2,10473
P-24	H1534001	u	Peça de plàstic en forma de bolet, de color vermell, per a protecció dels extrems de les armadures per a qualsevol diàmetre, amb desmuntatge inclòs	Rend.: 1,000 0,20 €
			Unitats	Preu
			Parcial	Import
	Ma d'obra			
	A01H4000	h	Manobre per a seguretat i salut	0,010 /R x 16,40000 = 0,16400
			Subtotal:	0,16400 0,16400
	Materials			
	B1534001	u	Peça de plàstic en forma de bolet, de color vermell, per a protecció dels extrems de les armadures per a qualsevol diàmetre per a 5 usos	1,000 x 0,03000 = 0,03000
			Subtotal:	0,03000 0,03000
			COST DIRECTE	0,19400
			DESPESES INDIRECTES 5,00 %	0,00970
			COST EXECUCIÓ MATERIAL	0,20370
P-25	H16F1004	h	Informació en Seguretat i Salut per als riscos específics de l'obra	Rend.: 1,000 17,22 €
			Unitats	Preu
			Parcial	Import
	Ma d'obra			
	A01H4000	h	Manobre per a seguretat i salut	1,000 /R x 16,40000 = 16,40000
			Subtotal:	16,40000 16,40000

JUSTIFICACIÓ DE PREUS

Pàg.: 13

PARTIDES D'OBRA

NÚM	CODI	UA	DESCRIPCIÓ	PREU
			COST DIRECTE	16,40000
			DESPESES INDIRECTES 5,00 %	0,82000
			COST EXECUCIÓ MATERIAL	17,22000

P-26	HBB11121	u	Placa amb pintura reflectant triangular de 90 cm de costat, per a senyals de trànsit, fixada i amb el desmuntatge inclòs	Rend.: 1,000	56,30	€
			Unitats	Preu	Parcial	Import
Ma d'obra	A01H4000	h	Manobre per a seguretat i salut	1,000 /R x 16,40000 =	16,40000	
			Subtotal:		16,40000	16,40000
Materials	BBL11202	u	Placa triangular, de 90 cm, amb pintura reflectant, per a 2 usos, per a seguretat i salut	1,000 x 37,22000 =	37,22000	
			Subtotal:		37,22000	37,22000
			COST DIRECTE		53,62000	
			DESPESES INDIRECTES 5,00 %		2,68100	
			COST EXECUCIÓ MATERIAL		56,30100	

P-27	HBB11261	u	Placa amb pintura reflectant circular de 90 cm de diàmetre, per a senyals de trànsit, fixada i amb el desmuntatge inclòs	Rend.: 1,000	88,17	€
			Unitats	Preu	Parcial	Import
Ma d'obra	A01H4000	h	Manobre per a seguretat i salut	1,000 /R x 16,40000 =	16,40000	
			Subtotal:		16,40000	16,40000
Materials	BBL12702	u	Placa circular, de D 90 cm, amb pintura reflectant, per a 2 usos, per a seguretat i salut	1,000 x 67,57000 =	67,57000	
			Subtotal:		67,57000	67,57000
			COST DIRECTE		83,97000	
			DESPESES INDIRECTES 5,00 %		4,19850	
			COST EXECUCIÓ MATERIAL		88,16850	

P-28	HBB20005	u	Senyal manual per a senyalista	Rend.: 1,000	11,26	€
			Unitats	Preu	Parcial	Import
Materials	BBB2A001	u	Senyal manual per a senyalista	1,000 x 10,72000 =	10,72000	
			Subtotal:		10,72000	10,72000

JUSTIFICACIÓ DE PREUS

Pàg.: 14

PARTIDES D'OBRA

NÚM	CODI	UA	DESCRIPCIÓ	PREU
			COST DIRECTE	10,72000
			DESPESES INDIRECTES 5,00 %	0,53600
			COST EXECUCIÓ MATERIAL	11,25600

P-29	HBBAC007	u	Senyal indicativa de la ubicació d'equips d'extinció d'incendis, normalitzada amb pictograma blanc sobre fons vermell, de forma rectangular o quadrada, costat major 10 cm, per ser vista fins 3 m de distància, fixada i amb el desmuntatge inclòs	Rend.: 1,000	22,26	€
			Unitats	Preu	Parcial	Import
Ma d'obra	A01H4000	h	Manobre per a seguretat i salut	1,000 /R x 16,40000 =	16,40000	
			Subtotal:		16,40000	16,40000
Materials	BBBAC007	u	Senyal indicativa de la ubicació d'equips d'extinció d'incendis, normalitzada amb pictograma blanc sobre fons vermell, de forma rectangular o quadrada, costat major 10 cm, per ésser vista fins 3 m de distància, per a seguretat i salut	1,000 x 4,80000 =	4,80000	
			Subtotal:		4,80000	4,80000
			COST DIRECTE		21,20000	
			DESPESES INDIRECTES 5,00 %		1,06000	
			COST EXECUCIÓ MATERIAL		22,26000	

P-30	HBBAC017	u	Senyal indicativa d'informació de salvament o socors, normalitzada amb pictograma blanc sobre fons verd, de forma rectangular o quadrada, costat major 10 cm, per ser vista fins 3 m de distància, fixada i amb el desmuntatge inclòs	Rend.: 1,000	22,31	€
			Unitats	Preu	Parcial	Import
Ma d'obra	A01H4000	h	Manobre per a seguretat i salut	1,000 /R x 16,40000 =	16,40000	
			Subtotal:		16,40000	16,40000
Materials	BBBAC017	u	Senyal indicativa d'informació de salvament o socors, normalitzada amb pictograma blanc sobre fons verd, de forma rectangular o quadrada, costat major 10 cm, per ésser vista fins 3 m de distància, per a seguretat i salut	1,000 x 4,85000 =	4,85000	
			Subtotal:		4,85000	4,85000
			COST DIRECTE		21,25000	
			DESPESES INDIRECTES 5,00 %		1,06250	
			COST EXECUCIÓ MATERIAL		22,31250	

JUSTIFICACIÓ DE PREUS

Pàg.: 15

PARTIDES D'OBRA

NÚM	CODI	UA	DESCRIPCIÓ	PREU		
P-31	HBBZ1111	m	Suport rectangular d' d'acer galvanitzat de 80x40x2 mm col·locat a terra clavat i amb el desmuntatge inclòs	Rend.: 1,000 9,39 €		
			Unitats	Preu	Parcial	Import
	Ma d'obra					
	A01H4000	h	Manobre per a seguretat i salut	0,100 /R x 16,40000 =	1,64000	
	A01H2000	h	Oficial 1a per a seguretat i salut	0,065 /R x 19,65000 =	1,27725	
			Subtotal:		2,91725	2,91725
	Maquinària					
	C1Z1A000	h	Màquina per a clavar muntants metàl·lics, per a seguretat i salut	0,040 /R x 37,45000 =	1,49800	
			Subtotal:		1,49800	1,49800
	Materials					
	BBLZ2112	m	Suport de tub d'acer galvanitzat, de 80x40x2 mm per a barreres de seguretat, per a 2 usos, per a seguretat i salut	1,000 x 4,53000 =	4,53000	
			Subtotal:		4,53000	4,53000
			COST DIRECTE			8,94525
			DESPESES INDIRECTES	5,00 %		0,44726
			COST EXECUCIÓ MATERIAL			9,39251
P-32	HBC12500	u	Con de plàstic reflector de 75 cm d'alçària	Rend.: 1,000 18,80 €		
			Unitats	Preu	Parcial	Import
	Ma d'obra					
	A01H4000	h	Manobre per a seguretat i salut	0,025 /R x 16,40000 =	0,41000	
			Subtotal:		0,41000	0,41000
	Materials					
	BBC12502	u	Con d'abalisament de plàstic reflector de 75 cm d'alçària, per a 2 usos, per a seguretat i salut	1,000 x 17,49000 =	17,49000	
			Subtotal:		17,49000	17,49000
			COST DIRECTE			17,90000
			DESPESES INDIRECTES	5,00 %		0,89500
			COST EXECUCIÓ MATERIAL			18,79500
P-33	HBC19081	m	Cinta d'abalisament, amb un suport cada 5 m i amb el desmuntatge inclòs	Rend.: 1,000 1,33 €		
			Unitats	Preu	Parcial	Import
	Ma d'obra					
	A01H4000	h	Manobre per a seguretat i salut	0,065 /R x 16,40000 =	1,06600	
			Subtotal:		1,06600	1,06600
	Materials					

JUSTIFICACIÓ DE PREUS

Pàg.: 16

PARTIDES D'OBRA

NÚM	CODI	UA	DESCRIPCIÓ	PREU		
	B1Z0B700	kg	Acer en barres corrugades B400S de límit elàstic >= 400 N/mm2, per a seguretat i salut	0,120 x 0,50000 = 0,06000		
	BBC19000	m	Cinta d'abalisament, per a seguretat i salut	1,000 x 0,14000 = 0,14000		
			Subtotal:	0,20000 0,20000		
			COST DIRECTE	1,26600		
			DESPESES INDIRECTES	5,00 % 0,06330		
			COST EXECUCIÓ MATERIAL	1,32930		
P-34	HBC1GFJ1	u	Llumenera amb làmpada intermitent color ambre amb energia de bateria de 12 V i amb el desmuntatge inclòs	Rend.: 1,000 30,03 €		
			Unitats	Preu	Parcial	Import
	Ma d'obra					
	A01H4000	h	Manobre per a seguretat i salut	0,150 /R x 16,40000 =	2,46000	
			Subtotal:		2,46000	2,46000
	Materials					
	BBC1GFJ2	u	Llumenera amb làmpada intermitent color ambre, amb energia de bateria de 12 V, per a 2 usos, per a seguretat i salut	1,000 x 26,14000 =	26,14000	
			Subtotal:		26,14000	26,14000
			COST DIRECTE			28,60000
			DESPESES INDIRECTES	5,00 %		1,43000
			COST EXECUCIÓ MATERIAL			30,03000
P-35	HBC1KJ00	m	Tanca mòbil metàl·lica de 2,5 m de llargària i 1 m d'alçària i amb el desmuntatge inclòs	Rend.: 1,000 5,05 €		
			Unitats	Preu	Parcial	Import
	Ma d'obra					
	A01H4000	h	Manobre per a seguretat i salut	0,060 /R x 16,40000 =	0,98400	
			Subtotal:		0,98400	0,98400
	Materials					
	BBC1KJ04	m	Tanca mòbil metàl·lica de 2,5 m de llargària i 1 m d'alçària, per a 4 usos, per a seguretat i salut	0,400 x 9,57000 =	3,82800	
			Subtotal:		3,82800	3,82800
			COST DIRECTE			4,81200
			DESPESES INDIRECTES	5,00 %		0,24060
			COST EXECUCIÓ MATERIAL			5,05260

JUSTIFICACIÓ DE PREUS

Pàg.: 17

PARTIDES D'OBRA

NÚM	CODI	UA	DESCRIPCIÓ	PREU
P-36	HBC1MPP1	m	Barrera de PVC injectat de 0,7x1 m amb dipòsit d'aigua de llast i encadellat d'unió i amb el desmuntatge inclòs	Rend.: 1,000 62,90 €
			Unitats	Preu
			Parcial	Import
			Subtotal:	7,54250 7,54250
			Subtotal:	52,36000 52,36000
			COST DIRECTE	59,90250
			DESPESES INDIRECTES 5,00 %	2,99513
			COST EXECUCIÓ MATERIAL	62,89763
P-37	HQU1B150	mes	Lloguer de mòdul prefabricat per a equipament sanitaris a obra de 3,7x2,4 m amb tancaments formats per placa de dues planxes d'acer prelacat i aïllament interior de 40mm de gruix i paviment format per tauler aglomerat hidròfug amb acabat de PVC sobre xapa galvanitzada i llana de vidre, instal·lació elèctrica 1 punt de llum, interruptor, endolls i protecció diferencial, i equipat amb 2 inodors, 2 dutxes, lavabo col·lectiu amb 2 aixetes i termos elèctric 50 litres	Rend.: 1,000 43,12 €
			Unitats	Preu
			Parcial	Import
			Subtotal:	41,07000 41,07000
			COST DIRECTE	41,07000
			DESPESES INDIRECTES 5,00 %	2,05350
			COST EXECUCIÓ MATERIAL	43,12350

JUSTIFICACIÓ DE PREUS

Pàg.: 18

PARTIDES D'OBRA

NÚM	CODI	UA	DESCRIPCIÓ	PREU
P-38	HQU1B350	u	Transport, entrega, retirada, muntatge i desmuntatge de mòdul prefabricat per a equipament sanitaris a obra de 3,7x2,4 m amb tancaments formats per placa de dues planxes d'acer prelacat i aïllament interior de 40mm de gruix i paviment format per tauler aglomerat hidròfug amb acabat de PVC sobre xapa galvanitzada i llana de vidre, instal·lació elèctrica 1 punt de llum, interruptor, endolls i protecció diferencial, i equipat amb 2 inodors, 2 dutxes, lavabo col·lectiu amb 2 aixetes i termos elèctric 50 litres	Rend.: 1,000 185,65 €
			Unitats	Preu
			Parcial	Import
			Subtotal:	4,92000 4,92000
			Subtotal:	160,13000 160,13000
			COST DIRECTE	176,81000
			DESPESES INDIRECTES 5,00 %	8,84050
			COST EXECUCIÓ MATERIAL	185,65050
P-39	HQU1D190	mes	Lloguer de mòdul prefabricat per equipament de vestidors a obra de 8x2,4 m amb tancaments formats per placa de dues planxes d'acer prelacat i aïllament interior de 40mm de gruix i paviment format per tauler aglomerat hidròfug amb acabat de PVC sobre xapa galvanitzada i llana de vidre, instal·lació elèctrica 2 punts de llum, interruptor, endolls i protecció diferencial	Rend.: 1,000 43,12 €
			Unitats	Preu
			Parcial	Import
			Subtotal:	41,07000 41,07000
			COST DIRECTE	41,07000
			DESPESES INDIRECTES 5,00 %	2,05350
			COST EXECUCIÓ MATERIAL	43,12350

JUSTIFICACIÓ DE PREUS

Pàg.: 19

PARTIDES D'OBRA

NÚM	CODI	UA	DESCRIPCIÓ	PREU
			COST DIRECTE	41,07000
			DESPESES INDIRECTES 5,00 %	2,05350
			COST EXECUCIÓ MATERIAL	43,12350

P-40	HQU1D390	u	Transport, entrega, retirada, muntatge i desmuntatge de mòdul prefabricat per equipament de vestidors a obra de 8x2,4 m amb tancaments formats per placa de dues planxes d'acer prelacat i aïllament interior de 40mm de gruix i paviment format per tauler aglomerat hidròfug amb acabat de PVC sobre xapa galvanitzada i llana de vidre, instal·lació elèctrica 2 punts de llum, interruptor, endolls i protecció diferencial	Rend.: 1,000	185,65	€
-------------	-----------------	---	---	---------------------	---------------	----------

			Unitats	Preu	Parcial	Import
Ma d'obra	A01H4000	h	0,300 /R x	16,40000 =	4,92000	
			Subtotal:		4,92000	4,92000
Maquinària	C1ZQD390	u	1,000 /R x	160,13000 =	160,13000	
	C1Z13000	h	0,300 /R x	39,20000 =	11,76000	
			Subtotal:		171,89000	171,89000
			COST DIRECTE		176,81000	
			DESPESES INDIRECTES 5,00 %		8,84050	
			COST EXECUCIÓ MATERIAL		185,65050	

P-41	HQU1E170	mes	Lloguer de mòdul prefabricat per a equipament de menjador a obra de 6x2,4 m amb tancaments formats per placa de dues planxes d'acer prelacat i aïllament interior de 40mm de gruix i paviment format per tauler aglomerat hidròfug amb acabat de PVC sobre xapa galvanitzada i llana de vidre, instal·lació elèctrica 1 punt de llum, interruptor, endolls i protecció diferencial, i equipat amb aigüera de 1 pica amb aixeta i taulell	Rend.: 1,000	41,56	€
-------------	-----------------	-----	--	---------------------	--------------	----------

			Unitats	Preu	Parcial	Import
Materials	BQU1E170	mes	1,000 x	39,58000 =	39,58000	

JUSTIFICACIÓ DE PREUS

Pàg.: 20

PARTIDES D'OBRA

NÚM	CODI	UA	DESCRIPCIÓ	PREU
			Subtotal:	39,58000
			COST DIRECTE	39,58000
			DESPESES INDIRECTES 5,00 %	1,97900
			COST EXECUCIÓ MATERIAL	41,55900

P-42	HQU1E370	u	Transport, entrega, retirada, muntatge i desmuntatge de mòdul prefabricat per a equipament de menjador a obra de 6x2,4 m amb tancaments formats per placa de dues planxes d'acer prelacat i aïllament interior de 40mm de gruix i paviment format per tauler aglomerat hidròfug amb acabat de PVC sobre xapa galvanitzada i llana de vidre, instal·lació elèctrica 1 punt de llum, interruptor, endolls i protecció diferencial, i equipat amb aigüera de 1 pica amb aixeta i taulell	Rend.: 1,000	185,65	€
-------------	-----------------	---	---	---------------------	---------------	----------

			Unitats	Preu	Parcial	Import
Ma d'obra	A01H4000	h	0,300 /R x	16,40000 =	4,92000	
			Subtotal:		4,92000	4,92000
Maquinària	C1ZQE370	u	1,000 /R x	160,13000 =	160,13000	
	C1Z13000	h	0,300 /R x	39,20000 =	11,76000	
			Subtotal:		171,89000	171,89000
			COST DIRECTE		176,81000	
			DESPESES INDIRECTES 5,00 %		8,84050	
			COST EXECUCIÓ MATERIAL		185,65050	

P-43	HQU25701	u	Banc de fusta, de 3,5 m de llargària i 0,4 m d'amplària, amb capacitat per a 5 persones, col·locat i amb el desmuntatge inclòs	Rend.: 1,000	23,06	€
-------------	-----------------	---	--	---------------------	--------------	----------

			Unitats	Preu	Parcial	Import
Ma d'obra	A01H4000	h	0,150 /R x	16,40000 =	2,46000	
			Subtotal:		2,46000	2,46000
Materials	BQU25700	u	0,250 x	78,00000 =	19,50000	
			Subtotal:		19,50000	19,50000

JUSTIFICACIÓ DE PREUS

Pàg.: 21

PARTIDES D'OBRA

NÚM	CODI	UA	DESCRIPCIÓ	PREU
			COST DIRECTE	21,96000
			DESPESES INDIRECTES 5,00 %	1,09800
			COST EXECUCIÓ MATERIAL	23,05800

P-44 HQU27902 u Taula de fusta amb tauler de melamina, de 3,5 m de llargària i 0,8 m d'amplària, amb capacitat per a 10 persones, col·locada i amb el desmuntatge inclòs **Rend.: 1,000 27,19 €**

	Unitats	Preu	Parcial	Import
Ma d'obra				
A01H4000 h	0,350 /R x	16,40000 =	5,74000	
	Subtotal:		5,74000	5,74000
Materials				
BQU27900 u	0,250 x	80,62000 =	20,15500	
	Subtotal:		20,15500	20,15500
			COST DIRECTE	25,89500
			DESPESES INDIRECTES 5,00 %	1,29475
			COST EXECUCIÓ MATERIAL	27,18975

P-45 HQU2AF02 u Nevera elèctrica, de 100 l de capacitat, col·locada i amb el desmuntatge inclòs **Rend.: 1,000 103,89 €**

	Unitats	Preu	Parcial	Import
Ma d'obra				
A01H4000 h	0,350 /R x	16,40000 =	5,74000	
	Subtotal:		5,74000	5,74000
Materials				
BQU2AF02 u	1,000 x	93,20000 =	93,20000	
	Subtotal:		93,20000	93,20000
			COST DIRECTE	98,94000
			DESPESES INDIRECTES 5,00 %	4,94700
			COST EXECUCIÓ MATERIAL	103,88700

P-46 HQU2E001 u Forn microones per a escalfar menjars, col·locat i amb el desmuntatge inclòs **Rend.: 1,000 83,20 €**

	Unitats	Preu	Parcial	Import
Ma d'obra				
A01H4000 h	0,050 /R x	16,40000 =	0,82000	
	Subtotal:		0,82000	0,82000
Materials				

JUSTIFICACIÓ DE PREUS

Pàg.: 22

PARTIDES D'OBRA

NÚM	CODI	UA	DESCRIPCIÓ	PREU
	BQU2E002	u	Forn microones, per a 2 usos, per a seguretat i salut	1,000 x 78,42000 = 78,42000
			Subtotal:	78,42000 78,42000
			COST DIRECTE	79,24000
			DESPESES INDIRECTES 5,00 %	3,96200
			COST EXECUCIÓ MATERIAL	83,20200

P-47 HQU2GF01 u Recipient per a recollida d'escombraries, de 100 l de capacitat, col·locat i amb el desmuntatge inclòs **Rend.: 1,000 50,55 €**

	Unitats	Preu	Parcial	Import
Ma d'obra				
A01H4000 h	0,100 /R x	16,40000 =	1,64000	
	Subtotal:		1,64000	1,64000
Materials				
BQU2GF00 u	1,000 x	46,50000 =	46,50000	
	Subtotal:		46,50000	46,50000
			COST DIRECTE	48,14000
			DESPESES INDIRECTES 5,00 %	2,40700
			COST EXECUCIÓ MATERIAL	50,54700

P-48 HQU2P001 u Penja-robes per a dutxa, col·locat i amb el desmuntatge inclòs **Rend.: 1,000 1,70 €**

	Unitats	Preu	Parcial	Import
Ma d'obra				
A01H4000 h	0,050 /R x	16,40000 =	0,82000	
	Subtotal:		0,82000	0,82000
Materials				
BQZ1P000 u	1,000 x	0,80000 =	0,80000	
	Subtotal:		0,80000	0,80000
			COST DIRECTE	1,62000
			DESPESES INDIRECTES 5,00 %	0,08100
			COST EXECUCIÓ MATERIAL	1,70100

P-49 P214G-780W m2 Desmuntatge de paviment d'empostissat de posts de fusta i enllatat, amb mitjans manuals i càrrega manual de runa sobre camió o contenidor **Rend.: 4,000 3,70 €**

	Unitats	Preu	Parcial	Import
Ma d'obra				
A0D-0007 h	0,600 /R x	23,17000 =	3,47550	
	Subtotal:		3,47550	3,47550

JUSTIFICACIÓ DE PREUS

Pàg.: 23

PARTIDES D'OBRA

NÚM	CODI	UA	DESCRIPCIÓ	PREU		
			DESPESES AUXILIARS	1,50 %	0,05213	
			COST DIRECTE		3,52763	
			DESPESES INDIRECTES	5,00 %	0,17638	
			COST EXECUCIÓ MATERIAL		3,70401	
P-50	P2R5-DT11	m3	Transport de residus a instal·lació autoritzada de gestió de residus, amb camió de 7 t i temps d'espera per a la càrrega a màquina, amb un recorregut de més de 15 i fins a 20 km	Rend.: 1,000	15,80 €	
			Unitats	Preu	Parcial	Import
Maquinària	C154-003N	h	Camió per a transport de 7 t	0,331 /R x	45,45000 =	15,04395
			Subtotal:			15,04395
			DESPESES AUXILIARS	1,00 %	0,00000	
			COST DIRECTE		15,04395	
			DESPESES INDIRECTES	5,00 %	0,75220	
			COST EXECUCIÓ MATERIAL		15,79615	
P-51	P2RA-EU6S	m3	Disposició controlada en dipòsit autoritzat inclòs el cànon sobre la deposició controlada dels residus de la construcció, segons la LLEI 8/2008, de residus barrejats no perillosos amb una densitat 0,17 t/m3, procedents de construcció o demolició, amb codi 17 09 04 segons la Llista Europea de Residus	Rend.: 1,000	26,47 €	
			Unitats	Preu	Parcial	Import
Materials	B2RA-28V1	t	Disposició controlada en dipòsit autoritzat inclòs el cànon sobre la deposició controlada dels residus de la construcció, segons la LLEI 8/2008, de residus barrejats no perillosos amb una densitat 0,17 t/m3, procedents de construcció o demolició, amb codi 17 09 04 segons la Llista Europea de Residus	0,170 x	148,30000 =	25,21100
			Subtotal:			25,21100
			COST DIRECTE		25,21100	
			DESPESES INDIRECTES	5,00 %	1,26055	
			COST EXECUCIÓ MATERIAL		26,47155	
P334-XAPK	m3		Formigonament per a tocs de Formigó per nivellar entarimat de fusta inclòs armadura necessria, amb 20% de granulats de material reciclat de formigons, HRA - 25 / B / 20 / XC1 amb una quantitat de ciment de 275 kg/m3 i relació aigua ciment =< 0.6, abocat amb cubilot	Rend.: 1,000	142,77 €	
			Unitats	Preu	Parcial	Import
Ma d'obra						

JUSTIFICACIÓ DE PREUS

Pàg.: 24

PARTIDES D'OBRA

NÚM	CODI	UA	DESCRIPCIÓ	PREU		
	A0D-0007	h	Manobre	1,100 /R x	23,17000 =	25,48700
			Subtotal:			25,48700
Materials	B06F7-I1VD	m3	Formigó per armar, amb 20% de granulats de material reciclat de formigons, HRA - 25 / B / 20 / XC1 amb una quantitat de ciment de 275 kg/m3 i relació aigua ciment =< 0.6	1,040 x	105,87000 =	110,10480
			Subtotal:			110,10480
			DESPESES AUXILIARS	1,50 %	0,38231	
			COST DIRECTE		135,97411	
			DESPESES INDIRECTES	5,00 %	6,79871	
			COST EXECUCIÓ MATERIAL		142,77281	
P-52	P9F4-JFIH	m2	Paviment de Peça rectangular de formigó monocapa, roig - terracota, igual que tram de passeig existent, de 10x20 cm i 8 cm de gruix, preu superior, per a paviment, sobre llit de sorra de 5 cm de gruix, amb reblliment de junts amb sorra fina i compactació del paviment acabat, en Entorn urbà amb dificultat de mobilitat, en voreres <= 3 m d'amplària o calçada/plataforma única <= 7 m d'amplària, amb afectació per serveis o elements de mobiliari urbà, en Actuacions de més de 10 1 m2	Rend.: 1,000	36,48 €	
			Unitats	Preu	Parcial	Import
Ma d'obra	A0D-0007	h	Manobre	0,35393 /R x	23,17000 =	8,20056
	A0E-000A	h	Manobre especialista	0,03933 /R x	23,96000 =	0,94235
	A0F-000S	h	Oficial 1a d'obra pública	0,19583 /R x	27,76000 =	5,43624
			Subtotal:			14,57915
Maquinària	C13A-00FQ	h	Safata vibrant combustible amb placa de 60 cm	0,03933 /R x	5,49000 =	0,21592
			Subtotal:			0,21592
Materials	B03L-05N5	t	Sorra de pedrera de 0 a 3,5 mm	0,07571 x	20,40000 =	1,54448
	B9F3-0HQ8	m2	Peça rectangular de formigó monocapa, roig-terracota, de 10x20 cm i 8 cm de gruix, preu superior, per a paviment	1,020 x	17,83000 =	18,18660
			Subtotal:			19,73108
			DESPESES AUXILIARS	1,50 %	0,21869	
			COST DIRECTE		34,74484	
			DESPESES INDIRECTES	5,00 %	1,73724	
			COST EXECUCIÓ MATERIAL		36,48208	

JUSTIFICACIÓ DE PREUS

Pàg.: 25

PARTIDES D'OBRA

NÚM	CODI	UA	DESCRIPCIÓ	PREU
-----	------	----	------------	------

P-53	P9Q7-B3SU	m2	Tarima de perfil alveolar de composite de fusta i plàstic, de 130 a 150 mm d'amplària i 23 a 28 mm de gruix, col·locada amb fixacions mecàniques sobre rastrells o tarima de perfil massís de composite de fusta de 87% de fibres de bambú tipus Phyllostachys edulis i 13% resines fenoliques (fusionats a altes temperatures), amb densitat de 1150 Kg/m3, de 90 a 140 mm d'amplària i 18 a 23 mm de gruix, col·locada amb fixacions mecàniques sobre rastrells. o similar	Rend.: 4,000	98,19	e
------	-----------	----	--	--------------	-------	---

La fixació es realitzarà mitjançant cargoleria tipus AVELLANAT A4 6*160/70 T*25 foradant prèviament tant el perfil plàstic com el formigó existent amb la col·locació del tac corresponent segons tipus i resitència del formigó o similar.

Finalment es farà un tractament complet de la passarel·la amb oli de tarima amb base d'aigua seguint el procés segons fitxa tècnica del fabricant.

També inclou en el preu, el subministrament i col·locació de tapeta perimetral fixada directament sobre l'estructura plàstica mitjançant cargoleria tipus T.R. AGLO C/avellanat A4 4,00*60 T*25 o similar. Totalment acabada i instal·lada.

Si es necessari es col·locaran tacs de formigó armat per nivellar l'entarimat, tot garantint la sortida d'aigües. Tot incluit dins d'aquest preu.

			Unitats		Preu		Parcial		Import
Ma d'obra									
	A0F-000K	h	Oficial 1a fuster	0,900	/R x	29,94000	=	6,73650	
	A01-FEP6	h	Ajudant fuster	0,900	/R x	26,33000	=	5,92425	
								Subtotal:	12,66075
Materials									
	B0K2-2MTG	m	Perfil alveolar de composite de fusta i plàstic, de 130 a 150 mm d'amplària i 23 a 28 mm de gruix, per a tarima	7,455	x	6,98000	=	52,03590	
	B0K1-2MVZ	m	Rastrell de perfil de plàstic reciclat, de color marró, per a suport de tarima, amb dimensions aproximades de 160*80 mm que actuaran com a estructura o esquelet del sistema constructiu, en la bancada serà inferior d'aproximadament 50*100 mm	2,613	x	6,47000	=	16,90611	
	B0AO-07IJ	u	Tac de niló de 6 a 8 mm de, amb vis d'acer inoxidable o tipus Avellanat A4 6*160/70 T*25 o similar, per a les tapetes perimetrals tipus T.R AGLO C/avallanta A4 4,0*60 T*25 o similar	8,000	x	1,04000	=	8,32000	
								Subtotal:	77,26201
Partides d'obra									
	P334-XAPK	m3	Formigonament per a tocs de Formigó per nivellar entarimat de fusta inclòs armadura necessria, amb 20% de granulats de material reciclat de formigons, HRA - 25 / B / 20 / XC1 amb una quantitat de ciment de 275 kg/m3 i relació aigua ciment =< 0.6, abocat amb cubilot	0,025	x	135,97411	=	3,39935	

JUSTIFICACIÓ DE PREUS

Pàg.: 26

PARTIDES D'OBRA

NÚM	CODI	UA	DESCRIPCIÓ	PREU
-----	------	----	------------	------

			Subtotal:	3,39935	3,39935
			DESPESES AUXILIARS	1,50 %	0,18991
			COST DIRECTE		93,51202
			DESPESES INDIRECTES	5,00 %	4,67560
			COST EXECUCIÓ MATERIAL		98,18762

ANNEX 11.- PRESSUPOST PER AL CONEIXEMENT DE L'ADMINISTRACIÓ

PRESSUPOST D'EXECUCIÓ PER CONTRACTE

Pàg. 1

PRESSUPOST D'EXECUCIÓ MATERIAL.....	290.799,64
13 % Despeses Generals SOBRE 290.799,64.....	37.803,95
6 % Benefici Industrial SOBRE 290.799,64.....	17.447,98

PRESSUPOST D'EXECUCIÓ PER CONTRACTE

346.051,57

21 % IVA SOBRE 346.051,57.....	72.670,83
--------------------------------	-----------

TOTAL PRESSUPOST PER CONTRACTE AMB IVA INCLÒS

418.722,40

Aquest pressupost d'execució per contracte (IVA inclòs) puja a

quatre-cents divuit mil set-cents vint-i-dos euros amb quaranta cèntims

A L'Ampolla, Agost 2025
L'Enginyer redactor.

Miquel Angel Albacar Damian
Enginyer de Camins, Canals i Ports
Col·legiat 19.520

PLÀNOLS

DOCUMENT

2

ESPANYA S/E



CATALUNYA S/E

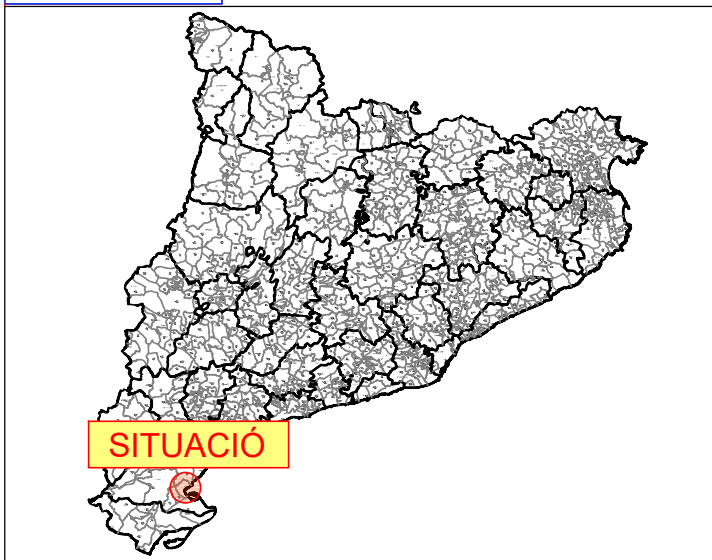

COMARQUES S/E

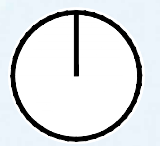
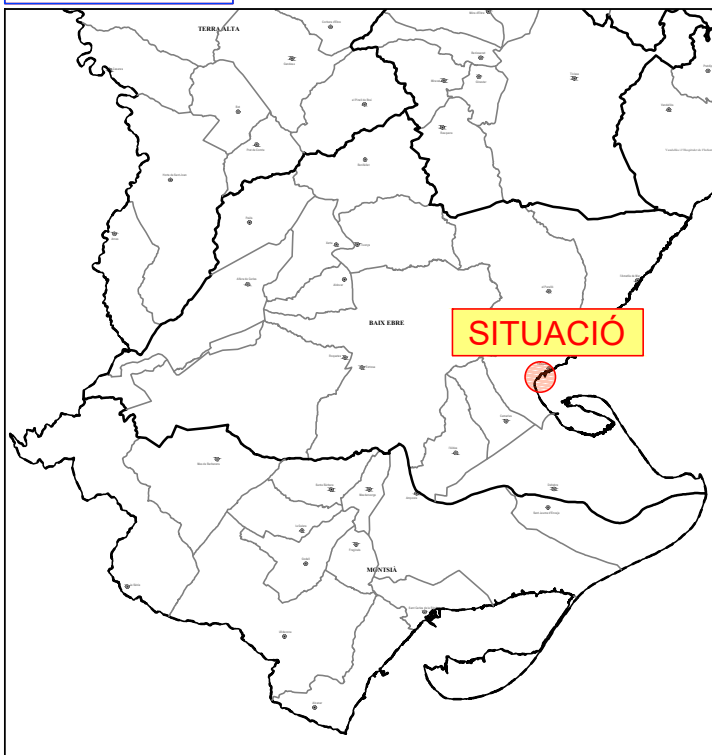

ÍNDEX DE PLÀNOLS :	
01	SITUACIÓ I ÍNDEX.
02	EMPLAÇAMENT.
03	DOMINI PÚBLIC MARÍTIM TERRESTRE.
04	TOPOGRAFIA.
05	PLANTA SUPERFÍCIES.
06	DETALLS.
07	ZONAS DE TREBALL.

PROMOTOR:
 **Ajuntament de l'Ampolla**

TÍTOL DEL PROJECTE:
 PROJECTE DE RESTAURACIÓ I REPOSICIÓ DE PAVIMENT DE FUSTA DEL PASSEIG MARÍTIM DE L'AMPOLLA.

ELS AUTORS:
 Miquel A. Albacar Domínguez - E. Camins Canals i Ports.
 Jordi Cosanova Marín - E. Ciències Agronòmiques.
 Mercè Albacar Domínguez - Dibuix Tècnic.
 Manuel Álvarez Cobos - Delineant.

ALBACAR ENGINEERS, S.L.
 C/ Cristòfol Despuig, 21 3º 3ª 43500 Tortosa (Tarragona)
 Tèl/Fax: 977 44 28 91



plànol: SITUACIÓ I ÍNDEX.
 escala: ESC. 1:125000
 Din A3 2500
 COTES A METRES.

PLÀNOL NÚM.:
01
 01 de 01

Codi: 2544

L'Ampolla, Juny de 2025

Z:\1. Faenes Generals\Faenes 2025\14.- Ajuntament L'Ampolla P. Marítim\1.- Plànols\01. SITUACIÓ I ÍNDEX.dwg



Z:\1. - Faenes Generalis\Faenes 2025\14. - Ajuntament L'Ampolla P. - Hdr\14\1. - Plans\02 EMPLAÇAMENT.dwg

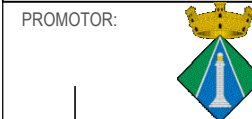

Ajuntament de l'Ampolla

TÍTOL DEL PROJECTE:
 PROJECTE DE RESTAURACIÓ I REPOSICIÓ DE PAVIMENT DE FUSTA
 DEL PASSEIG MARÍTIM DE L'AMPOLLA.

Codi: 2544

L'Ampolla, Juny de 2025

ELS AUTORS:
 Miquel A. Albacar Damian - E. Camins Canals i Ports.
 Jordi Casanova Marín - E. Ciències Agronòmiques.
 Mercè Albacar Damian - Dibuix Tècnic.
 Manuel Álvarez Cobos - Delineant.

ALBACAR ENGINEERS, S.L.

C/ Cristòfol Despuig, 21 3º 3ª 43500 Tortosa (Tarragona)
 Telf/Fax: 977 44 28 91



plànol: EMPLAÇAMENT.

escala:
 Din A3



COTES A METRES.

PLÀNOL NÚM.:

02
 01 de 01



LLEENDA:

	LÍMIT DPMT APROVAT.
	LÍMIT SERVITUD DE PROTECCIÓ (100m) APROVAT.
	LÍMIT DPMT EN TRÀMIT.
	LÍMIT SERVITUD DE PROTECCIÓ (100m) EN TRÀMIT.
	LÍMIT DE RIBERA DE MAR.
	LÍMIT DE RIBERA DE MAR EN TRÀMIT.
	EMPLAÇAMENT ZONA A RESTAURAR.

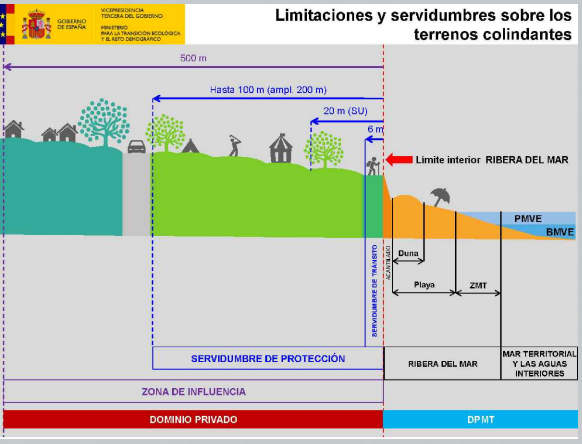

Z:\1.- Faenes Generalis\Faenes 2025\14.- Ajuntament L'Ampolla P. Maritim\1.- Plànols\03 DPMT.dwg

PROMOTOR:

Ajuntament de l'Ampolla

TÍTOL DEL PROJECTE:
 PROJECTE DE RESTAURACIÓ I REPOSICIÓ DE PAVIMENT DE FUSTA DEL PASSEIG MARÍTIM DE L'AMPOLLA.

Codi: 2544 L'Ampolla, Juny de 2025

ELS AUTORS:
 Miquel A. Albacar Damian – E. Camins Canals i Ports.
 Jordi Casanova Marín – E. Ciències Agronòmiques.
 Mercè Albacar Damian – Dibuix Tècnic.
 Manuel Álvarez Cobos – Delineant.

ALBACAR ENGINEERS, S.L.
 C/Cristófol Despuig, 21 3º 3ª 43500 Tortosa (Tarragona)
 Telf/Fax: 977 44 28 91

plànol: **DOMINI PÚBLIC MARÍTIM TERRESTRE (DPMT).** PLÀNOL NÚM.: **03**
01 de 01

escala: ESC. 1:1750
 Din A3 COTES A METRES.

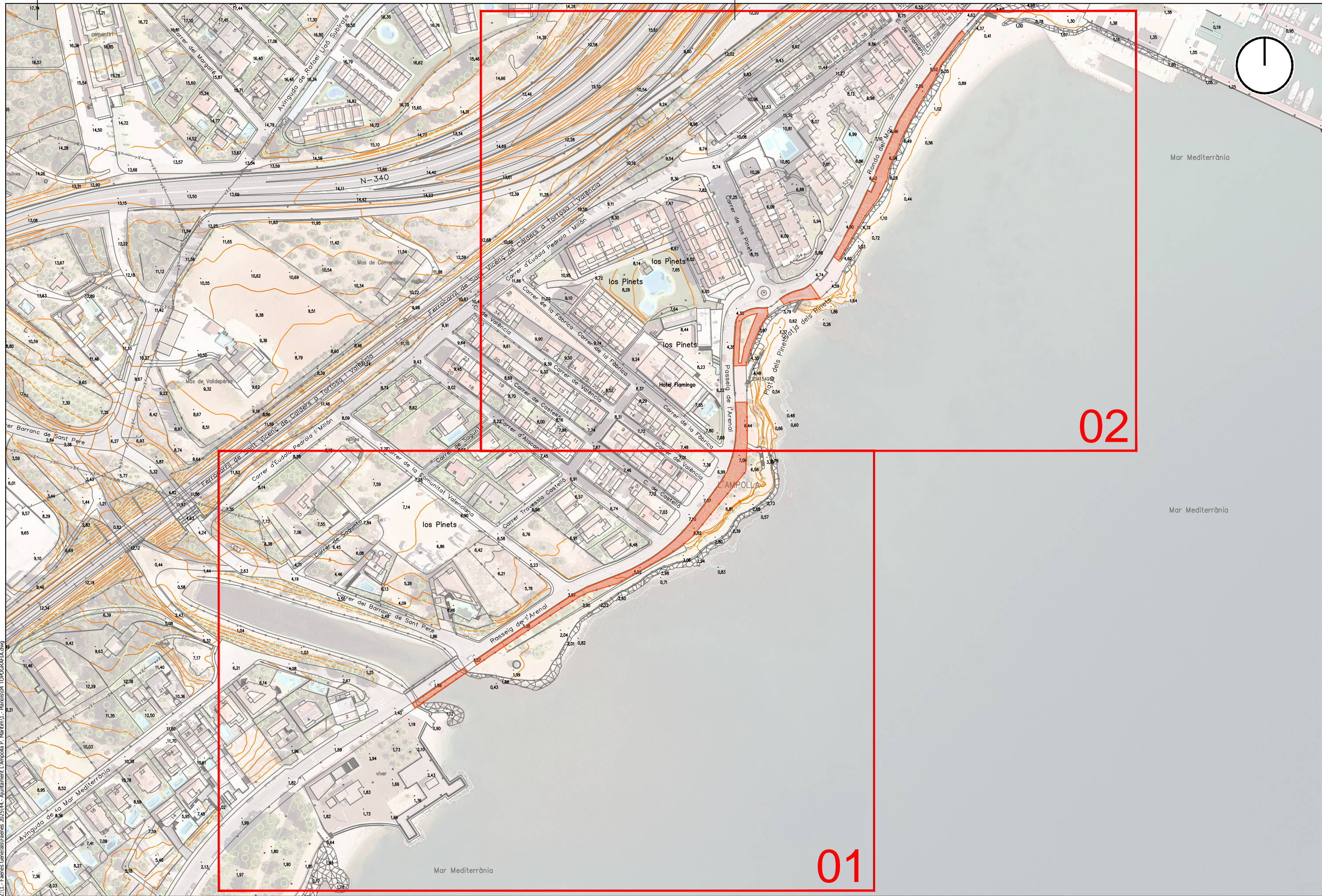

Z:\1 - Faenes Generalis\Faenes 2025\44 - Ajuntament L'Ampolla P. Maritim\1 - Plànols\04 TOPOGRÀFIA.dwg

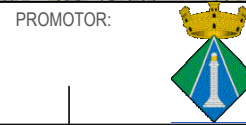

Ajuntament de l'Ampolla

TÍTOL DEL PROJECTE:
PROJECTE DE RESTAURACIÓ I REPOSICIÓ DE PAVIMENT DE FUSTA DEL PASSEIG MARÍTIM DE L'AMPOLLA.

Codi: 2544 L'Ampolla, Juny de 2025

ELS AUTORS:
 Miquel A. Albacar Damian - E. Camins Canals i Ports.
 Jordi Casanova Marín - E. Ciències Agronòmiques.
 Mercè Albacar Damian - Dibuix Tècnic.
 Manuel Álvarez Cobos - Delineant.

ALBACAR ENGINEERS, S.L.
 C/Cristòfol Despuig, 21 3º 3ª 43500 Tortosa (Tarragona)
 Tèl/Fax: 977 44 28 91

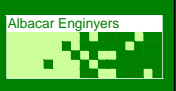

plànol: TOPOGRAFIA
 escala: ESC. 1:2000
 Din A3 COTES A METRES.
 PLÀNOL NÚM.: **04**
 00 de 02



LLEGGENDA:
 EMPLAÇAMENT ZONA A RESTAURAR.

Z:\1.- Faenes Generalis\Faenes 2025\14.- Ajuntament L'Ampolla P. Maritim\1.- Plànols\04 TOPOGRAFIA.dwg

PROMOTOR:
 **Ajuntament de l'Ampolla**

TÍTOL DEL PROJECTE:
PROJECTE DE RESTAURACIÓ I REPOSICIÓ DE PAVIMENT DE FUSTA DEL PASSEIG MARÍTIM DE L'AMPOLLA.
 Codi: 2544 L'Ampolla, Juny de 2025

ELS AUTORS:
 Miquel A. Albacar Damian - E. Camins Canals i Ports.
 Jordi Casanova Marín - E. Ciències Agronòmiques.
 Mercè Albacar Damian - Dibuix Tècnic.
 Manuel Álvarez Cobos - Delineant.

ALBACAR ENGINEERS, S.L.
 C/ Cristòfol Despuig, 21 3º 3ª 43500 Tortosa (Tarragona)
 Tel/Fax: 977 44 28 91

plànol: TOPOGRAFIA
 escala: ESC. 1:1000
 Din A3  COTES A METRES.
 PLÀNOL NÚM.: **04**
 01 de 02

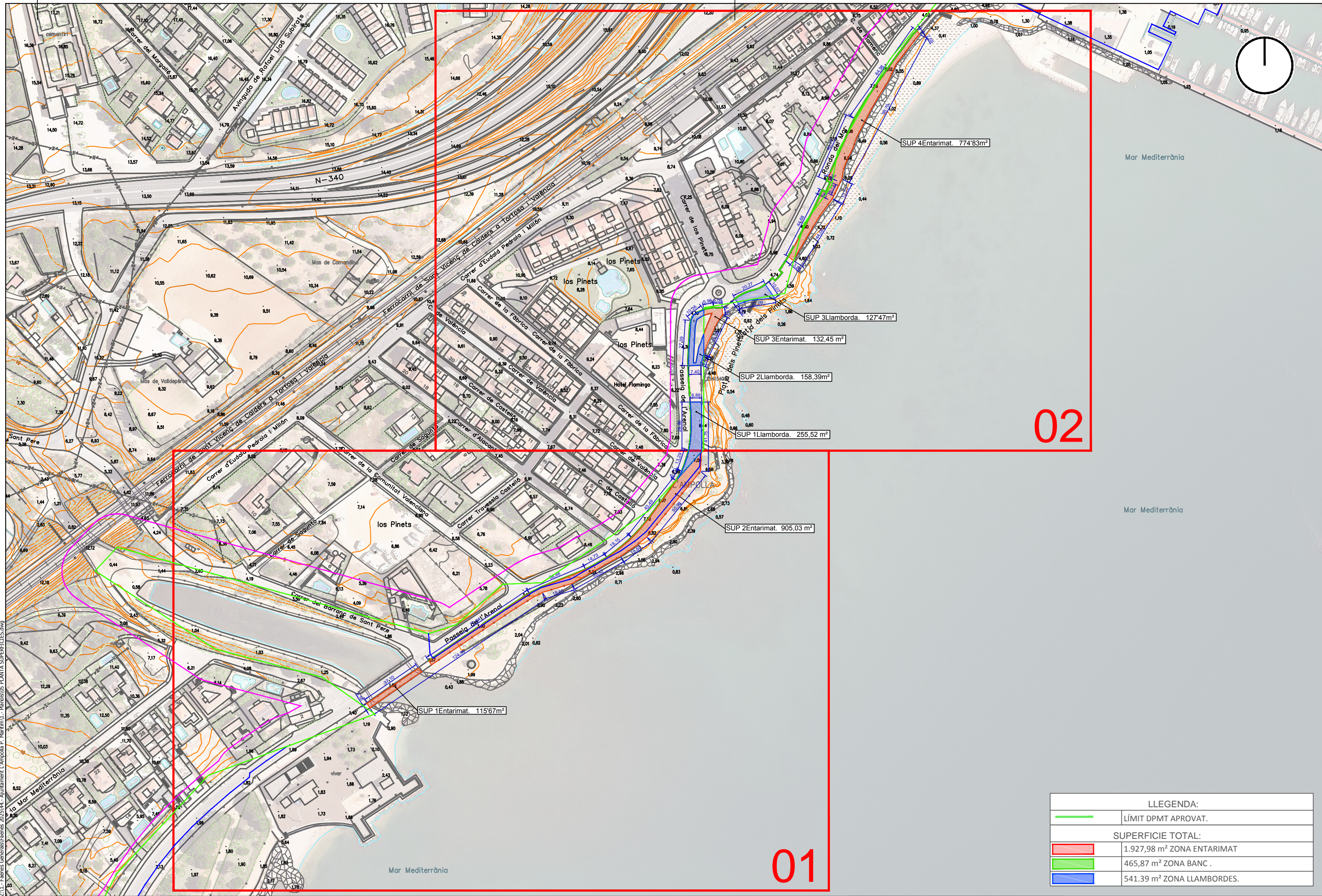

02

01

LLEENDA:	
	LÍMIT DPMT APROVAT.
SUPERFICIE TOTAL:	
	1.927,98 m ² ZONA ENTARIMAT
	465,87 m ² ZONA BANC
	541,39 m ² ZONA LLAMBORDES.

Z:\1.- Faenes Generalis\Faenes 2025\14.- Ajuntament L'Ampolla P. Maritim\1.- Plànol\05 PLANTA SUPERFICIES.dwg

PROMOTOR:

Ajuntament de l'Ampolla

TÍTOL DEL PROJECTE:
 PROJECTE DE RESTAURACIÓ I REPOSICIÓ DE PAVIMENT DE FUSTA DEL PASSEIG MARÍTIM DE L'AMPOLLA.

Codi: 2544 L'Ampolla, Juny de 2025

ELS AUTORS:

Miquel A. Albacar Damian - E. Camins Canals i Ports.
 Jordi Casanova Marín - E. Ciències Agronòmiques.
 Mercè Albacar Damian - Dibuix Tècnic.
 Manuel Álvarez Cobos - Delinquant.

ALBACAR ENGINEERS, S.L.

C/ Cristòfol Despuig, 21 3º 3ª 43500 Tortosa (Tarragona)
 Telf/Fax: 977 44 28 91

plànol: PLANTA SUPERFICIES.

escala: ESC. 1:2000
 Din A3

COTES A METRES.

PLÀNOL NÚM.: **05**
 00 de 02

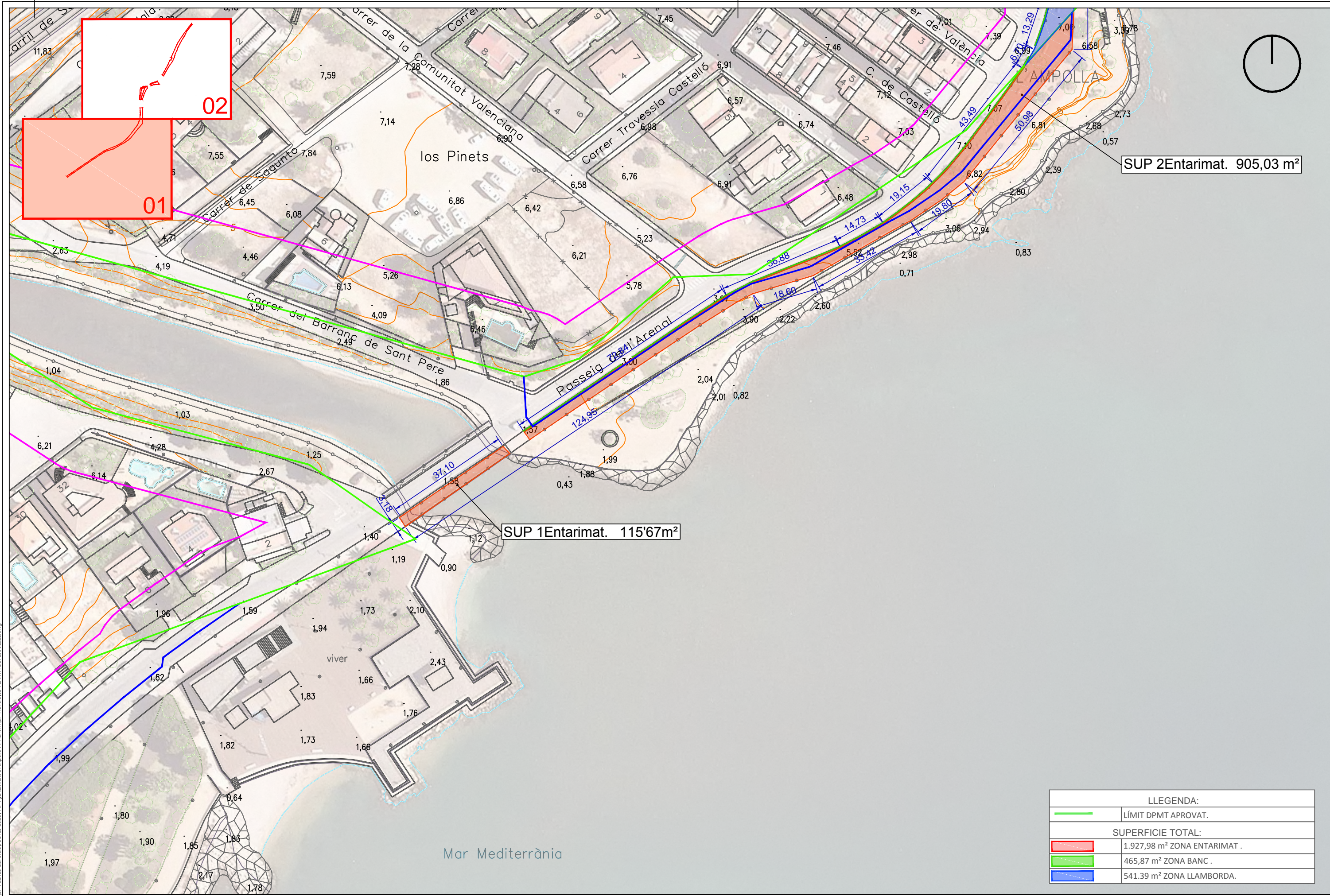

SUP 2Entarimat. 905,03 m²

SUP 1Entarimat. 115'67m²

LLEENDA:	
	LÍMIT DPMT APROVAT.
SUPERFICIE TOTAL:	
	1.927,98 m ² ZONA ENTARIMAT .
	465,87 m ² ZONA BANC .
	541.39 m ² ZONA LLAMBORDA.

Z:\1.- Faenes Generalis\Faenes 2025\14.- Ajuntament L'Ampolla P. Maritim\1.- Plansius PLANTA SUPERFICIES.dwg

PROMOTOR:



Ajuntament de l'Ampolla

TÍTOL DEL PROJECTE:
PROJECTE DE RESTAURACIÓ I REPOSICIÓ DE PAVIMENT DE FUSTA DEL PASSEIG MARÍTIM DE L'AMPOLLA.

Codi: 2544 L'Ampolla, Juny de 2025

ELS AUTORS:
 Miquel A. Albacar Damian – E. Camins Canals i Ports.
 Jordi Casanova Marín – E. Ciències Agronòmiques.
 Mercè Albacar Damian – Dibuix Tècnic.
 Manuel Álvarez Cobos – Delineant.

ALBACAR ENGINEERS, S.L.



C/ Cristòfol Despuig, 21 3º 3ª 43500 Tortosa (Tarragona)
 Telf/Fax: 977 44 28 91

plànol: **PLANTA SUPERFICIES**

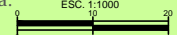
escala: ESC. 1:1000
 Din A3  COTES A METRES.

PLÀNOL NÚM.:
05
 01 de 02

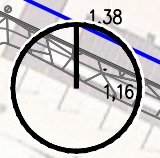
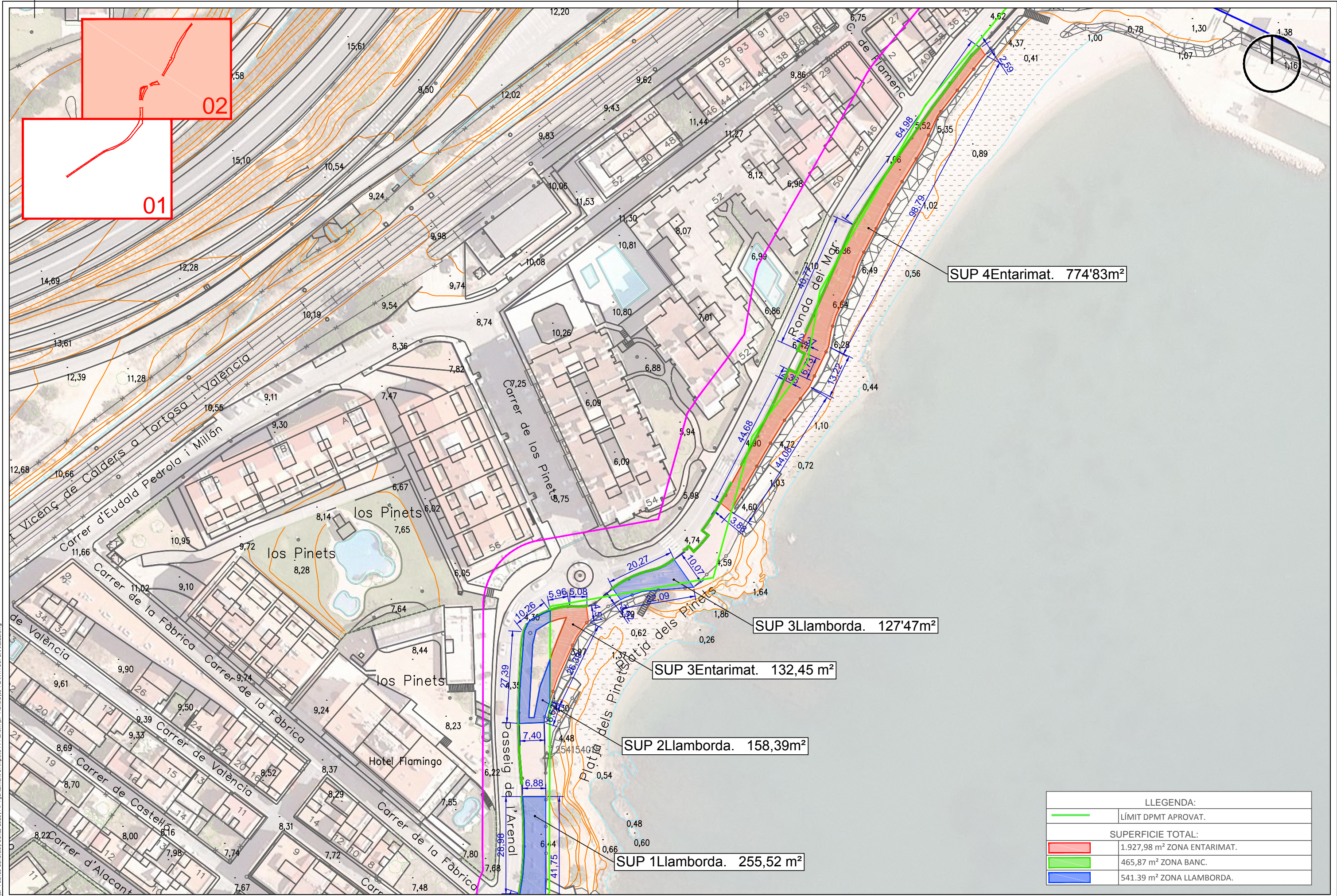

SUP 4Entarimat. 774'83m²

SUP 3Llamborda. 127'47m²

SUP 3Entarimat. 132,45 m²

SUP 2Llamborda. 158,39m²

SUP 1Llamborda. 255,52 m²

LLEGGENDA:	
	LÍMIT DPMT APROVAT.
SUPERFICIE TOTAL:	
	1.927,98 m ² ZONA ENTARIMAT.
	465,87 m ² ZONA BANC.
	541,39 m ² ZONA LLAMBORDA.

Z:\1.- Faenes General\Faenes 2025\14.- Ajuntament L'Ampolla P. Marítim\1.- Plànols\05 PLANTA SUPERFÍCIES.dwg

PROMOTOR:

Ajuntament de l'Ampolla

TÍTOL DEL PROJECTE:
 PROJECTE DE RESTAURACIÓ I REPOSICIÓ DE PAVIMENT DE FUSTA DEL PASSEIG MARÍTIM DE L'AMPOLLA.
 Codi: 2544 L'Ampolla, Juny de 2025

ELS AUTORS:
 Miquel A. Albarca Domínguez - E. Camins Canals i Ports.
 Jordi Casanova Marín - E. Ciències Agronòmiques.
 Mercè Albarca Domínguez - Dibuix Tècnic.
 Manuel Álvarez Cobos - Delineant.

ALBARCA ENGINEERS, S.L.
 C/ Cristòfol Despuig, 21 3º 3ª 43500 Tortosa (Tarragona)
 Tel/Fax: 977 44 28 91

plànol: PLANTA SUPERFÍCIES
 escala: ESC. 1:1000
 Din A3 COTES A METRES.
 PLÀNOL NÚM.: **05**
 02 de 02

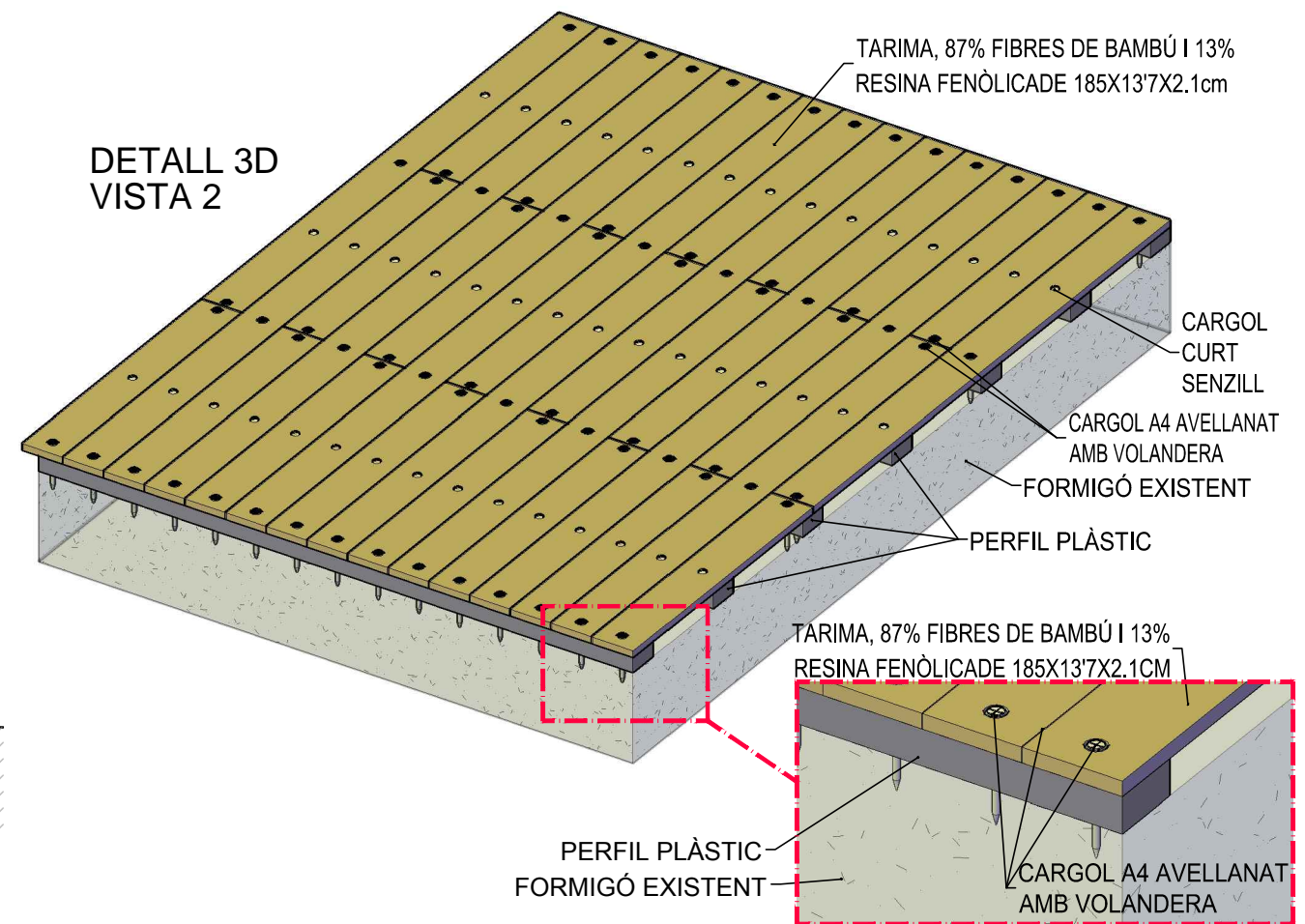
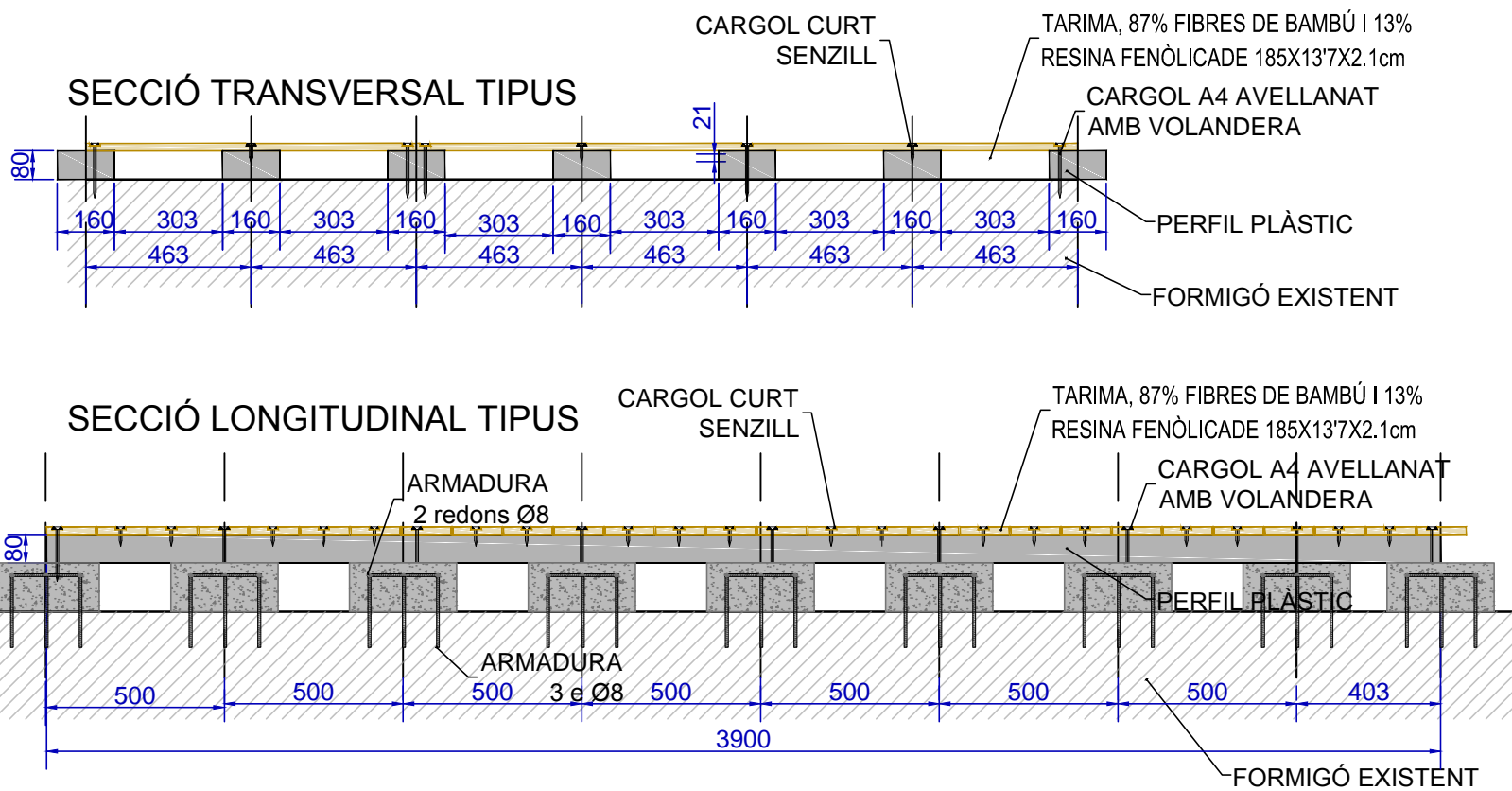
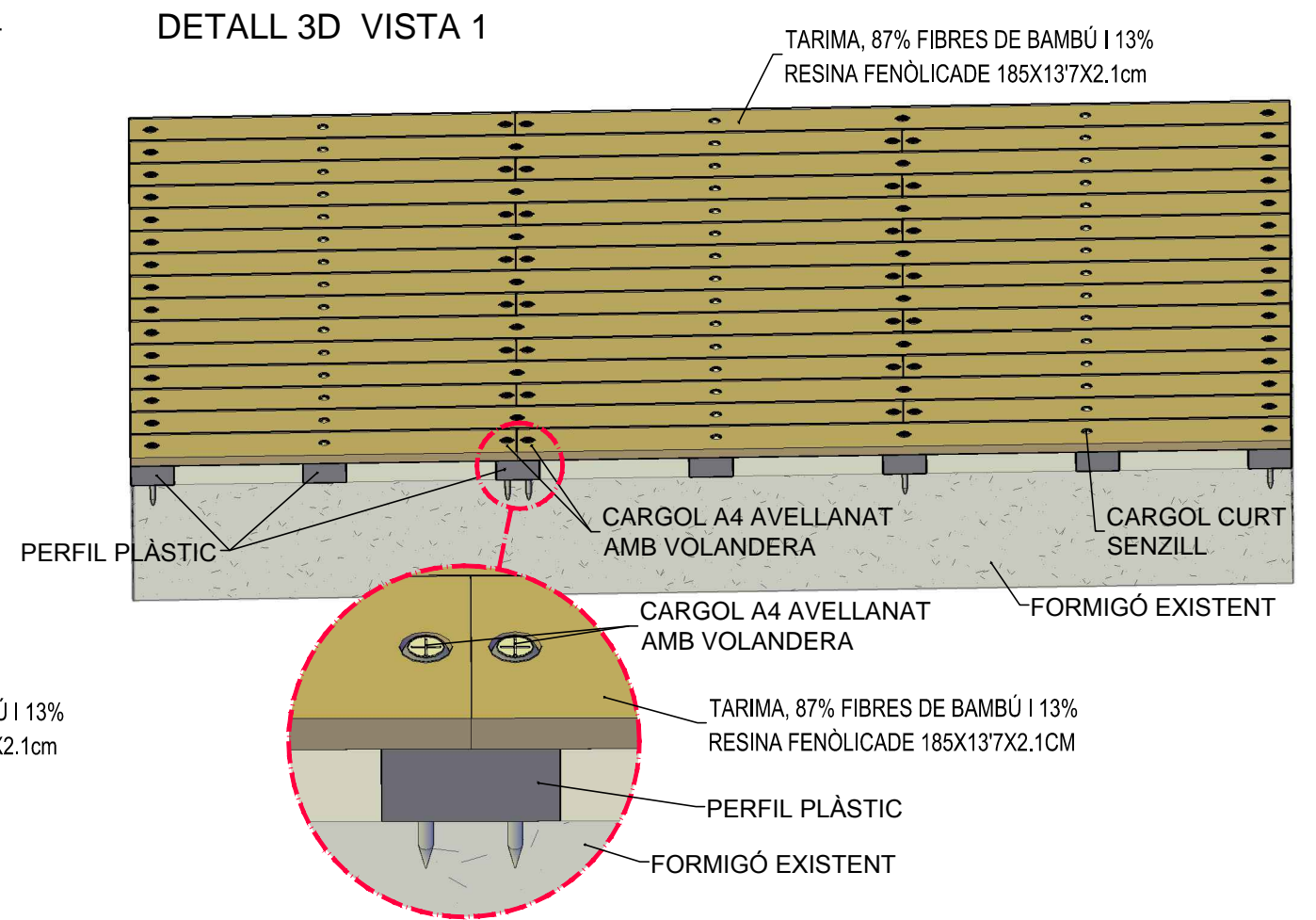
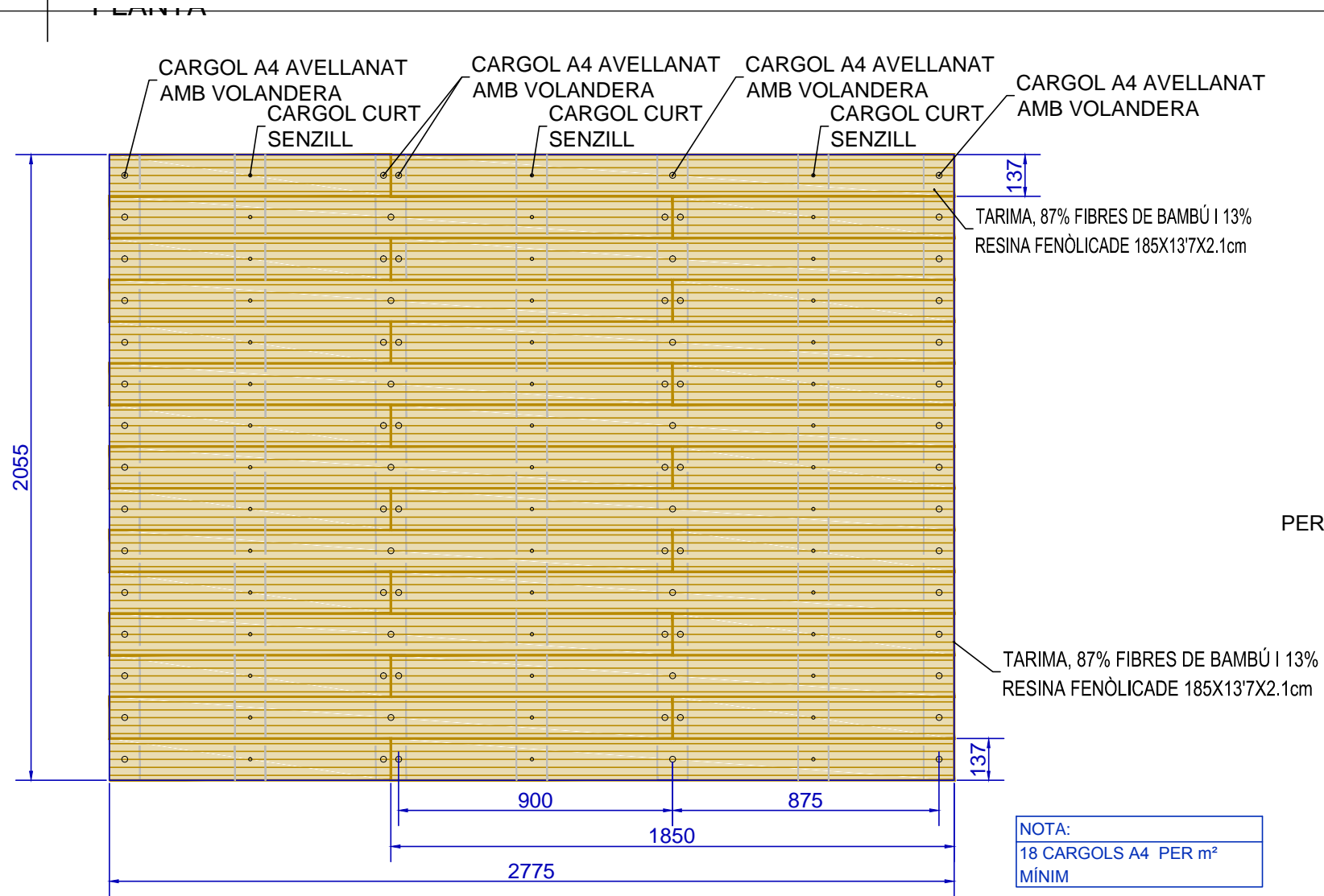

Z:\1.- Faenes Generalis\Faenes 2025\14.- Ajuntament L'Ampolla P. Marítim\L1.- Plànols\06 DETALLS REV 2.dwg

SECCIÓ TIPUS ZONES AMB PENDENT EXISTENT

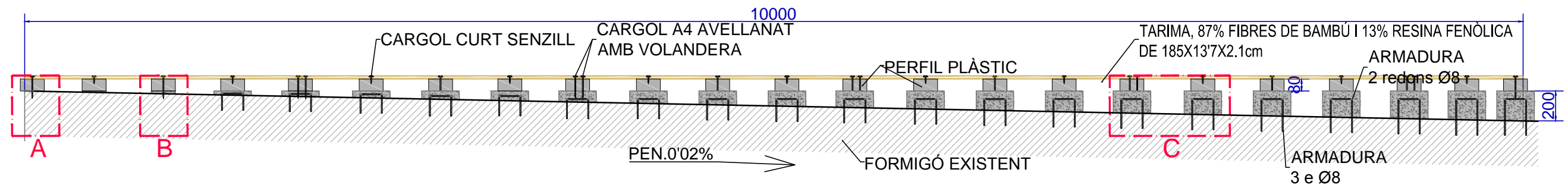

DETALL A

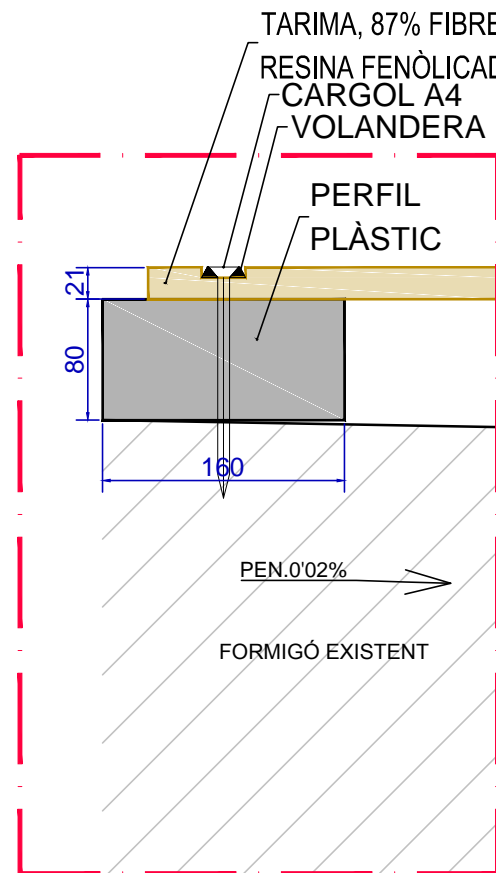

DETALL B

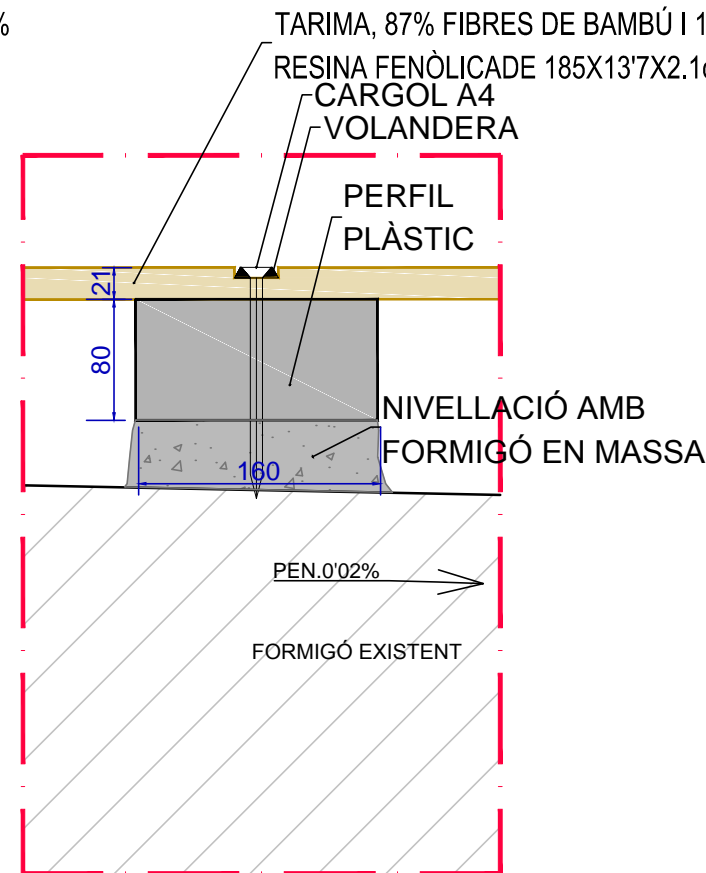

DETALL C

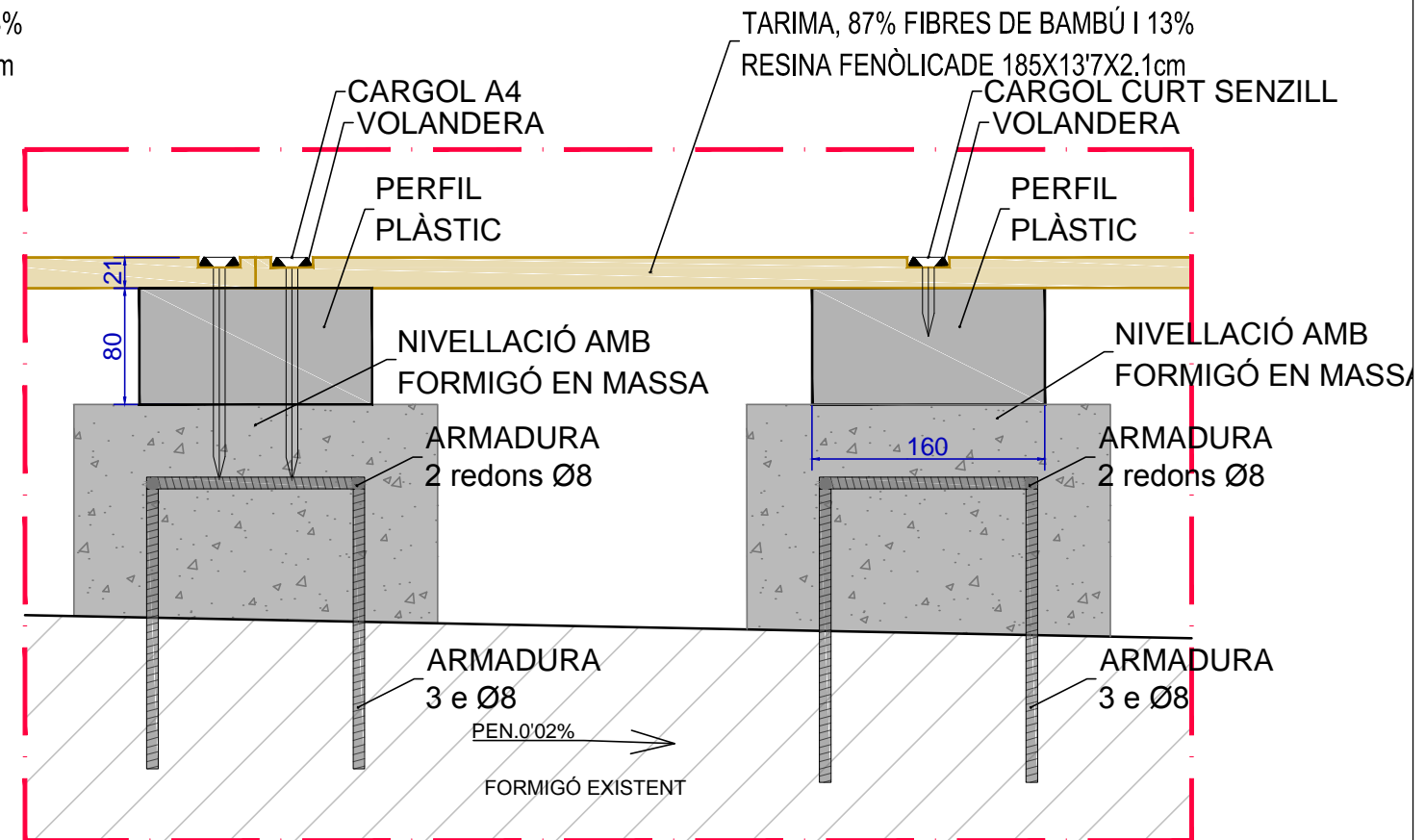

NOTA:
Estribos Armadura 10 cm en solera mínim

Z:\1.- Faenes Generalis\Faenes 2025\14.- Ajuntament L'Ampolla P. Maritim\L1.- Plans\06 DETALLS REV 2.dwg

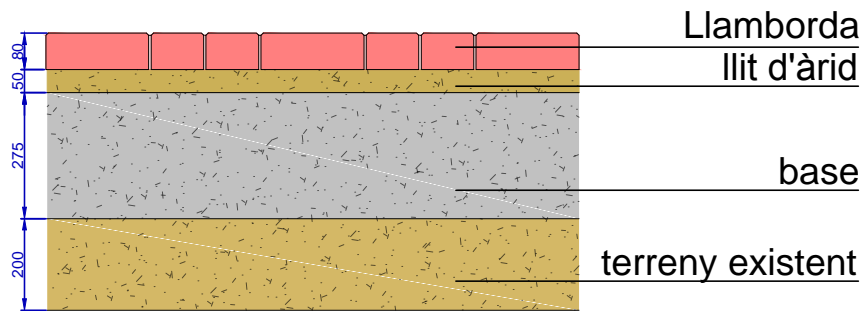

SECCIÓ EXISTENT

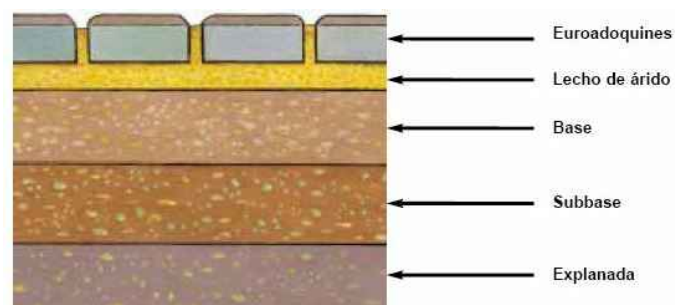

SECCIÓ TIPUS

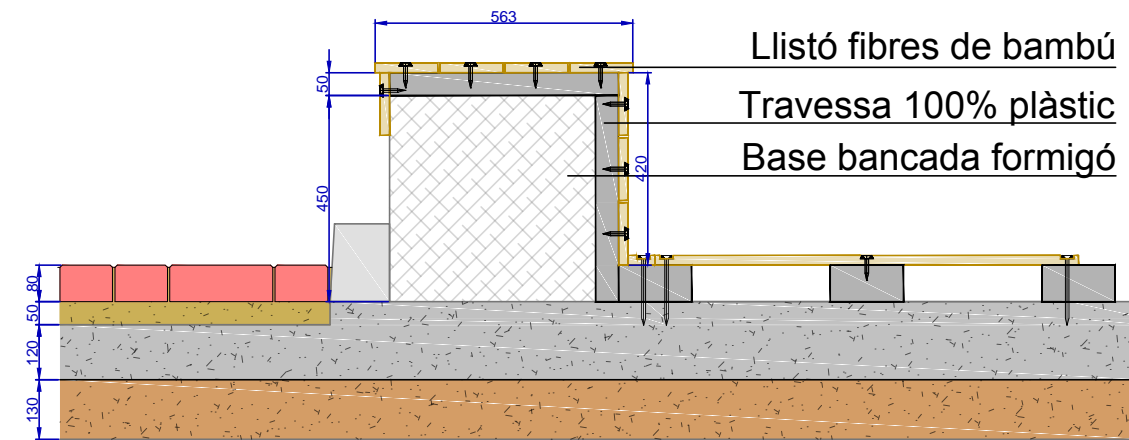

SECCIÓ BANCADA

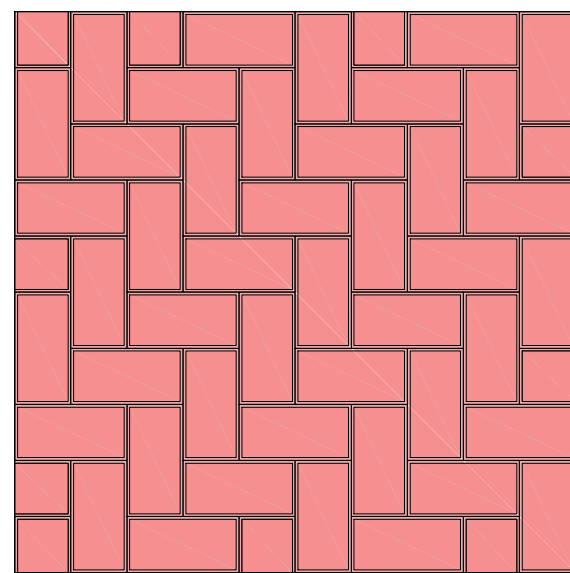

opus spicatum a 90°

la llamborda es col.locarà en la mateixa direcció que estigui col.locat el tram anterior i del mateix fabricant i gama cromàtica que l'existent

Superfície total de llamborda és 541,38 m2

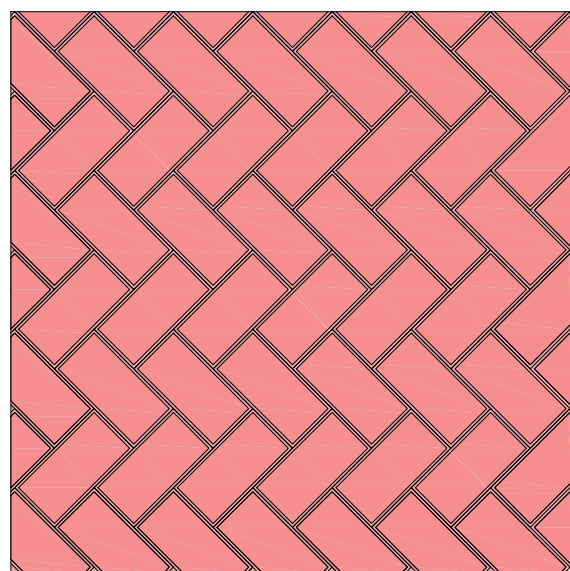

opus spicatum a 45°

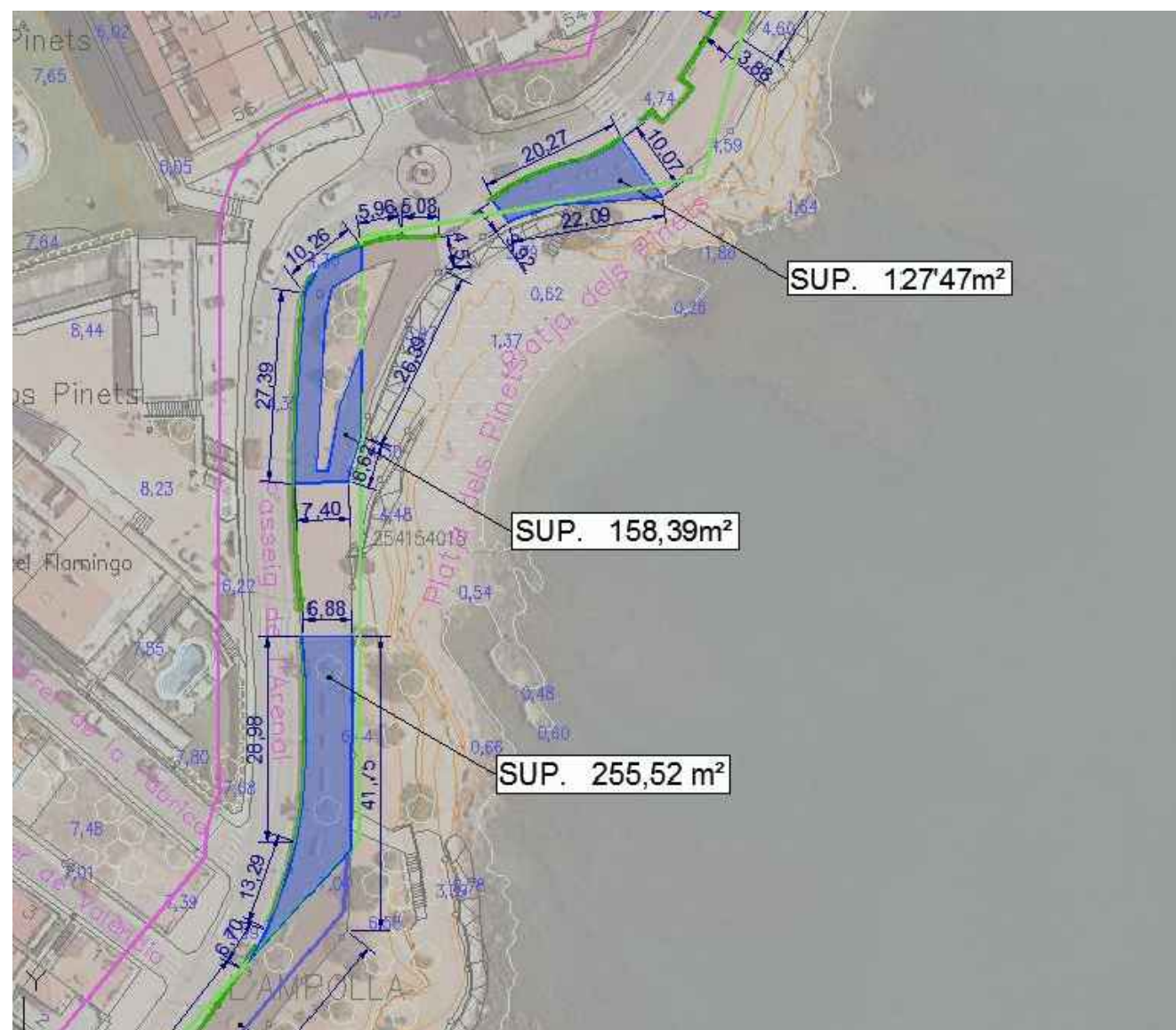
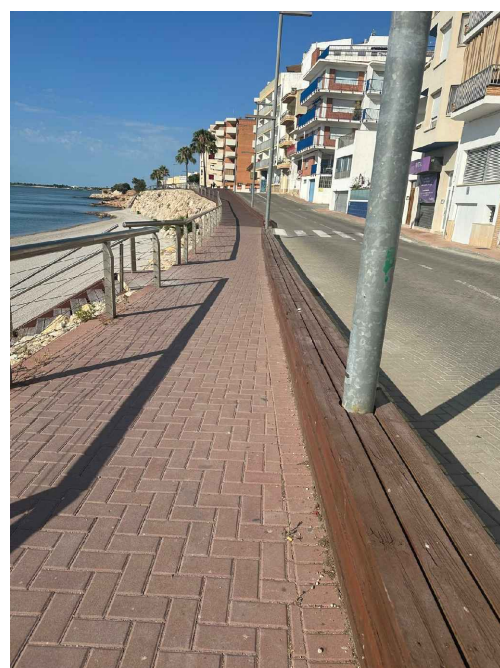

EMPLAÇAMENT LLAMBORDA

PLANTA LLAMBORDA

Z:\1.- Faenes Generalis\Faenes 2025\14.- Ajuntament L'Ampolla P. Maritim\1.- Plans\07 ZONES DE TREBALL.dwg

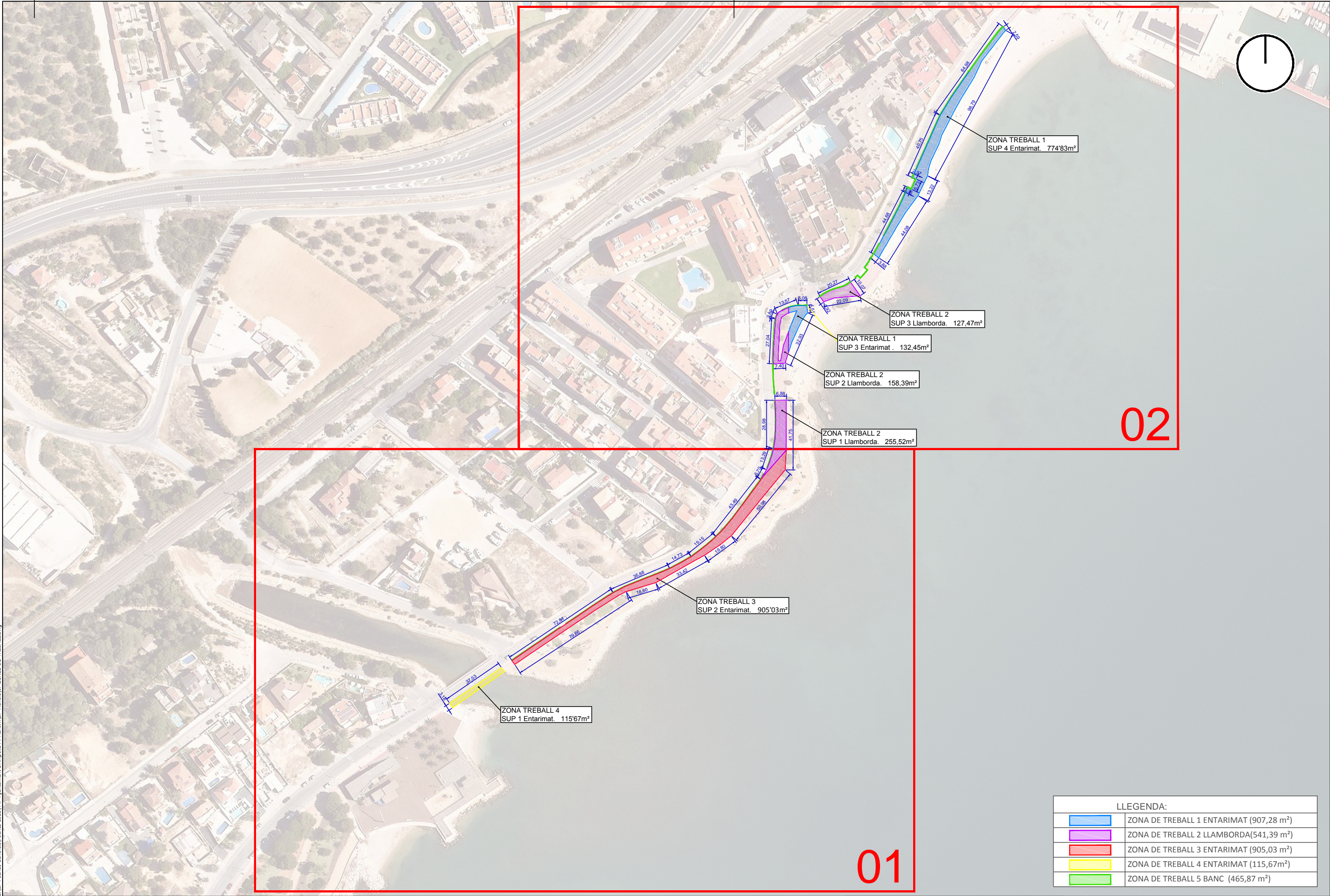

ZONA TREBALL 4
SUP 1 Entarimat. 115'67m²

ZONA TREBALL 3
SUP 2 Entarimat. 905'03m²

ZONA TREBALL 2
SUP 1 Llamborda. 255,52m²

ZONA TREBALL 2
SUP 2 Llamborda. 158,39m²

ZONA TREBALL 1
SUP 3 Entarimat. 132,45m²

ZONA TREBALL 2
SUP 3 Llamborda. 127,47m²

ZONA TREBALL 1
SUP 4 Entarimat. 774'83m²

02

01

LLEGENDA:

	ZONA DE TREBALL 1 ENTARIMAT (907,28 m ²)
	ZONA DE TREBALL 2 LLAMBORDA(541,39 m ²)
	ZONA DE TREBALL 3 ENTARIMAT (905,03 m ²)
	ZONA DE TREBALL 4 ENTARIMAT (115,67m ²)
	ZONA DE TREBALL 5 BANC (465,87 m ²)



ZONA TREBALL 3
SUP 2 Entarimat. 905'03m²

ZONA TREBALL 4
SUP 1 Entarimat. 115'67m²

LLEGENDA:

	ZONA DE TREBALL 1 ENTARIMAT (907,28 m ²)
	ZONA DE TREBALL 2 LLAMBORDA (541,39 m ²)
	ZONA DE TREBALL 3 ENTARIMAT (905,03 m ²)
	ZONA DE TREBALL 4 ENTARIMAT (115,67 m ²)
	ZONA DE TREBALL 5 BANC (465,87 m ²)

Z:\1.- Faenes Generalis\Faenes 2025\14.- Ajuntament L'Ampolla P. Maritim\1.- Plans\07 ZONES DE TREBALL.dwg

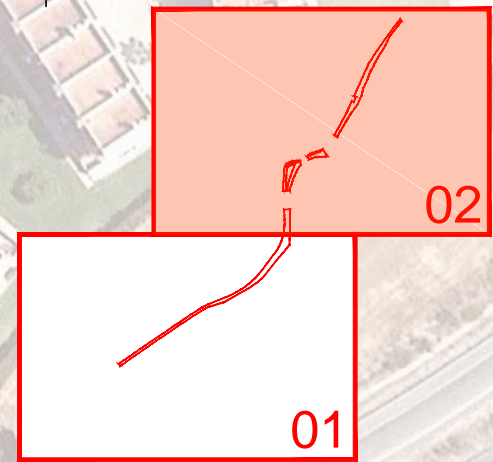
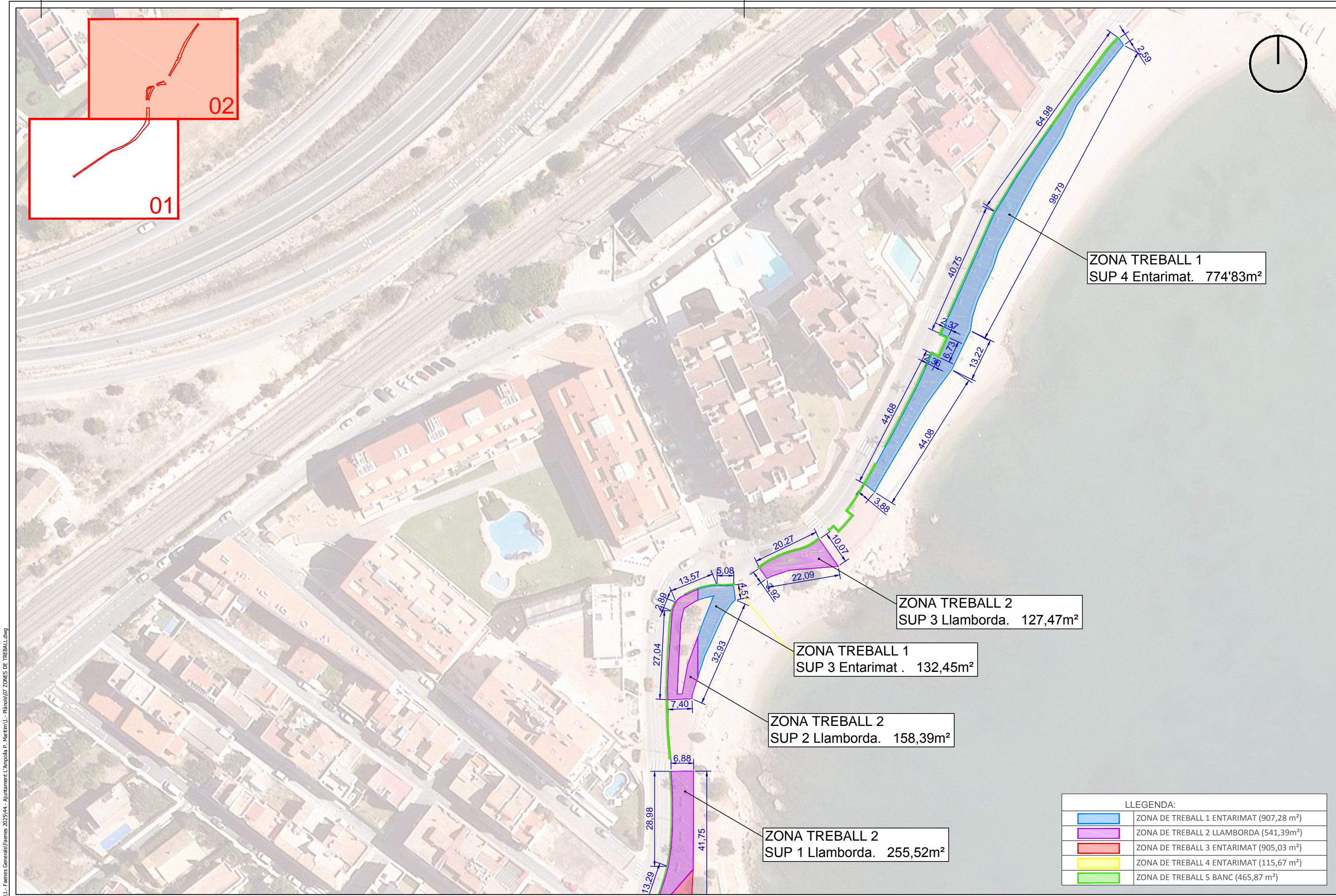

ZONA TREBALL 1
SUP 4 Entarimat. 774'83m²

ZONA TREBALL 2
SUP 3 Llamborda. 127,47m²

ZONA TREBALL 1
SUP 3 Entarimat . 132,45m²

ZONA TREBALL 2
SUP 2 Llamborda. 158,39m²

ZONA TREBALL 2
SUP 1 Llamborda. 255,52m²

LLEGGENDA:

	ZONA DE TREBALL 1 ENTARIMAT (907,28 m ²)
	ZONA DE TREBALL 2 LLAMBORDA (541,39m ²)
	ZONA DE TREBALL 3 ENTARIMAT (905,03 m ²)
	ZONA DE TREBALL 4 ENTARIMAT (115,67 m ²)
	ZONA DE TREBALL 5 BANC (465,87 m ²)

Z:\1.- Faenes Generalis\Faenes 2025\14.- Ajuntament L'Ampolla P. Maritim\1.- Plans\07 ZONES DE TREBALL.dwg

PLEC DE CONDICIONS

DOCUMENT

3

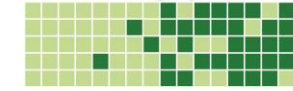

ÍNDEX

1	Normativa aplicable vigent.....	6	2.5.1	Amidament.....	10
APARTAT A: PLEC DE CONDICIONS GENERALS		7	2.5.2	Abonament de les obres	10
2	ASPECTES GENERALS.....	7	2.6	Partides d'obra de gestió de residus.....	10
2.1	Objecte, abast i disposicions generals	7	2.6.1	Demolicions, enderroc, moviments de terres i gestió de residus.....	10
2.1.1	Objecte	7	3	MATERIALS BÀSICS. GENERALITATS.....	12
2.1.2	Àmbit d'aplicació.....	7	APARTAT B: PLEC DE CONDICIONS PARTICULARS		13
2.1.3	Instruccions, normes i disposicions aplicables	7	4	NETEJA I ESBROSSADA DEL TERRENY.....	13
2.2	Descripció de les obres.....	8	4.1	Definició.....	13
2.3	Direcció d'Obra.....	8	4.2	Execució.....	13
2.4	Desenvolupament de les obres.....	8	4.3	Amidament i abonament.....	13
2.4.1	Replanteig: Acta de Comprovació del Replanteig.....	8	5	ENDERROC I DEMOLICIONS D'ESTRUCTURES.....	14
2.4.2	Plànols d'obra	9	5.1	Definició.....	14
2.4.3	Programa de treballs	9	5.2	Execució.....	14
2.4.4	Control de qualitat.....	9	5.3	Amidament i abonament.....	14
2.4.5	Mitjans del Contractista per a l'execució dels treballs.....	9	6	EXCAVACIÓ EN RASES.....	14
2.4.6	Informació a preparar pel Contractista	9	6.1	Definició.....	14
2.4.7	Manteniment i regulació del trànsit durant les obres.....	9	6.2	Execució.....	14
2.4.8	Seguretat i salut al treball	10	6.3	Amidament i abonament.....	15
2.4.9	Afeccions al medi ambient.....	10	7	EXCAVACIÓ EN POUS I FONAMENTS.....	16
2.4.10	Abocadors.....	10	7.1	Definició.....	16
2.4.11	Execució de les obres no especificades en aquest Plec	10	7.2	Execució.....	16
2.4.12	Recepció i liquidació de les obres	10	7.3	Amidament i abonament.....	17
2.4.13	Termini de garantia.....	10	8	MATERIAL DRENANT.....	18
2.5	Amidament i abonament.....	10	8.1	Definició.....	18
			8.2	Característiques.....	18



8.3	Bases drenants.	18	10.5.4	Compactació.....	32
8.4	Execució del reblert de material drenant en bases drenants.....	18	10.5.5	Curat.....	33
8.5	Control de qualitat.....	19	10.5.6	Toleràncies.....	33
8.6	Amidament i abonament.....	19	10.5.7	Limitacions en l'execució.....	33
9	LÀMINES SEPARADORES.....	20	10.5.8	Junts.....	34
9.1	Definició.....	20	10.6	Control de qualitat.....	34
9.2	Característiques.....	20	10.7	Amidament i abonament.....	37
9.3	Execució.....	20	11	ACER CORRUGAT PER ARMADURES.....	37
9.4	Control de qualitat.....	21	11.1	Definició.....	37
9.4.1	Acceptació de proveïdors.....	21	11.2	Materials.....	38
9.5	Amidament i abonament.....	23	11.3	Emmagatzematge.....	38
10	OBRES DE FORMIGÓ.....	23	11.4	Recepció.....	38
10.1	Definició.....	23	11.5	Execució.....	38
10.2	Formigó.....	24	11.6	Control de Qualitat.....	39
10.3	Materials.....	24	11.7	Amidament i abonament.....	40
10.3.1	Ciment.....	24	12	MALLES ELECTROSOLDADES D'ACER CORRUGAT.....	40
10.3.2	Additius.....	26	12.1	Definició.....	40
10.4	Característiques.....	30	12.2	Materials.....	40
10.4.1	Tipus.....	30	12.3	Execució.....	41
10.4.2	Dosificació.....	30	12.4	Control de Qualitat.....	41
10.4.3	Estudi de la barreja i obtenció de la fórmula de treball.....	31	12.5	Amidament i abonament.....	42
10.5	Execució.....	31	13	ENCOFRATS I MOTLLES.....	42
10.5.1	Formigó de neteja.....	31	13.1	Definició.....	42
10.5.2	Posada en obra.....	32	13.2	Materials.....	42
10.5.3	Posada en obra sota l'aigua.....	32	13.3	Execució.....	42

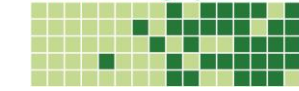

13.3.1	Generalitats.....	42	15.6.2	Junts entre elements prefabricats.....	49
13.4	Amidament i Abonament.....	44	16	CANONADES DE POLIETILÈ ALTA DENSITAT(PEAD).....	49
14	ELEMENTS PREFABRICATS ESTRUCTURALS DE FORMIGÓ.....	44	16.1	Definicions.....	49
14.1	Definició.....	44	16.2	Materials.....	49
14.1.1	Característiques geomètriques i mecàniques.....	44	16.2.1	Normativa.....	49
14.2	Materials.....	45	16.2.2	Condicions de servei.....	50
14.3	Expedient de fabricació.....	45	16.2.3	Característiques tècniques.....	50
14.4	Encofrats.....	45	16.2.4	Junts.....	50
14.5	Formigonat de les peces.....	45	16.2.5	Marcat i traçabilitat dels tubs.....	50
14.6	Cura.....	46	16.3	Execució.....	50
14.7	Desencofrat, aplegament i transport a obra o dintre de la mateixa.....	46	16.4	Emmagatzematge.....	51
14.8	Toleràncies geomètriques.....	46	16.5	Manipulació.....	51
14.9	Característiques mecàniques.....	46	16.6	Instal·lació de canonada soterrada.....	51
14.10	Control de qualitat.....	46	16.7	Control.....	52
14.11	Amidament i abonament.....	47	16.7.1	Acceptació de proveïdors.....	52
15	JUNTS DE CANAL.....	47	16.7.2	Acceptació de l'instal·lador de tubs de PEAD.....	52
15.1	Definició.....	47	16.7.3	Control posterior a l'acceptació del proveïdor de tub de PEAD.....	52
15.2	Materials.....	47	16.8	Control de qualitat del material.....	53
15.2.1	Perfil hidroexpansiu.....	47	16.8.1	Arribada del material a l'obra.....	53
15.2.2	Massilla monocomponent.....	48	16.8.2	Control material i instal·lació a obra.....	54
15.3	Execució.....	48	16.8.3	Informe final d'obra.....	54
15.4	Condicions generals.....	48	16.9	Amidament i abonament.....	54
15.5	Toleràncies d'execució:.....	49	17	REBLERTS LOCALITZATS.....	54
15.6	Amidament i abonament.....	49	17.1	Definició.....	54
15.6.1	Perfil hidroexpansiu en canal.....	49	17.2	Característiques.....	54

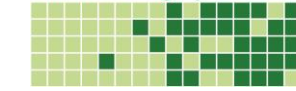

PROJECTE EXECUTIU DE RESTAURACIÓ I REPOSICIÓ DE PAVIMENT DE FUSTA DEL PASSEIG MARÍTIM DE L'AMPOLLA.

17.2.1	Materials	54	18.2.9	Control de qualitat.	66
17.3	Execució	55	18.2.10	Amidament i abonament.....	70
17.4	Control de qualitat	55	18.2.11	Especificacions tècniques i distintius de qualitat	70
17.5	Amidament i abonament	55	19	MORTERS SENSE RETRACCIÓ.	71
18	FERMS.....	56	19.1	Definició	71
18.1	Tot-ú natural.	56	19.2	Característiques	71
18.1.1	Definició.....	56	19.3	Execució	71
18.1.2	Materials	56	19.4	Amidament i abonament.....	71
18.1.3	Tipus i composició del material	57	20	RESINES EPOXI	71
18.1.4	Capacitat de suport	57	20.1	Definició	71
18.1.5	Equip necessari per a l'execució de les obres	57	20.2	Materials	71
18.1.6	Execució de les obres	58	20.3	Tipus de formulació	71
18.1.7	Especificacions de la unitat acabada	59	20.4	Execució	72
18.1.8	Control de qualitat	59	20.5	Preparació i neteja de superfícies	72
18.1.9	Amidament i abonament.	60	20.6	Emmagatzematge i preparació.....	72
18.1.10	Especificacions tècniques i distintius de qualitat.....	60	20.7	Aplicació	72
18.2	Tot-ú artificial.	61	20.8	Amidament i abonament.....	73
18.2.1	Definició.....	61	21	TAPES I PLATAFORMES D'ENTRAMAT METÀL·LIC.....	73
18.2.2	Materials.....	61	21.1	Generalitats	73
18.2.3	Tipus i composició del material.	63	21.2	Materials	73
18.2.4	Equip necessari per a l'execució de les obres.	63	21.3	Tipologia	73
18.2.5	Execució de les obres.	64	21.4	Execució	73
18.2.6	Tram de prova	65	21.5	Amidament i abonament.....	73
18.2.7	Especificacions de la unitat acabada.	65	22	REPOSICIÓ SERVEIS AFECTATS.....	73
18.2.8	Limitacions de l'execució.....	66	23	SEGURETAT I SALUT.....	74



1 Normativa aplicable vigent.

A més del que s'especifica en el Plec de Prescripcions Tècniques Particulars s'acompliran les prescripcions, en quant puguin afectar a les obres, de les disposicions, normes i reglaments, que es relacionen a continuació:

INSTRUCCIONS, NORMES I DISPOSICIONS APLICABLES:

Plec de prescripcions tècniques generals per a obres de carreteres i ponts. PG-3. Aprovat per O.M. del 6 de febrer de 1976.

- Ordre Circular 293/86 T del 23 de desembre de 1986 "Ligantes Bituminosos".
- Ordre Circular 295/87 T del 6 d'agost de 1987 "Recomendaciones sobre elementos metálicos para hormigón armado o pretensado".
- Ordre Ministerial del 21 de gener de 1988
- Ordre Ministerial del 5 de maig de 1989
- Ordre Ministerial del 28 de setembre de 1989-
Ordre Circular 325/97 T del 30 de desembre de 1997 "Señalización, balizamiento y defensa de las carreteras en lo referente a sus materiales constituyentes".
- Ordre Ministerial del 27 de desembre de 1999
- Ordre Ministerial del 28 de desembre de 1999
- Ordre Circular 326/00 de 2000 "Geotécnia vial en lo referente a materiales para la construcción de explanaciones y drenajes".
- Ordre Circular 5/01 de 2001 "Riegos auxiliares, mezclas bituminosas y pavimentos de hormigón".
- Ordre Ministerial del 13 de febrer de 2002
- Ordre Ministerial 1382/02 del 16 de maig de 2002
- Ordre Circular 10/02 de 2002 "Capas estructurales de firmes".
- Plec de Prescripcions Tècniques Generals per a la Recepció de Ciments RC-97 (Decret 1312/1988 del 28 de octubre).
- Plec General de Condicions per a la Recepció de Conglomerats Hidràulics de 10-IV-64 (P.C.C.H. - 64).
- Plec de Prescripcions Facultatives Generals per a les obres de Sanejament de Poblacions, de la vigent Instrucció del ministeri d'Obres públiques i Urbanisme.

- Plec de Condicions per a la Fabricació, Transport i Muntatge de Canonades de Formigó, de l'Associació Tècnica de Derivats del Cement.
- Reial Decret 1247/2008, de 11 de desembre, per el qual es va aprovar la "Instrucción de Hormigón Estructural (EHE-08)".
- Normes N.B.E. – M.V., sobre edificació del "Ministerio de la Vivienda", i altres normes dictades per l'esmentat Ministeri i aplicables a les obres compreses al Present Projecte, i en particular:
 - NBE-MV. 102. Acer laminat per a estructures d'edificació
 - NBE-MV.-103. Càlcul d'estructures d'acer laminat per a l'edificació.
 - NBE-MV.-104. Execució de les estructures d'acer laminat en l'edificació.
 - NBE-MV. 105. Reblons d'acer.
 - NBE-MV. 107. Cargols d'alta resistència per a estructures d'acer.
 - NBE-MV. 108. Perfils buits d'acer per a estructures d'edificació.
 - NBE-MV. 109. Perfils conformats d'acer per a estructures d'edificació.
 - NBE-MV. 110. Càlcul de les peces de xapa conformada d'acer en l'edificació.
 - NBE-MV. 111. Plaques i panells de xapa conformada d'acer per a l'edificació.
- Norma Tecnològica de l'Edificació NTE-IEP/1973, "Instal·lacions d'electricitat posta a terra", aprovada per C.M. del 13 de març de 1973.
- Condicions tèrmiques en els edificis. NBE-CT-79.
- Condicions acústiques en els edificis. NBE-CA-81
- Condicions de protecció contra incendis en els edificis. NBE-CPI-96
- Normes de pintures de l'Institut Nacional de Tècniques Aeroespacials Esteban Terradas.
- Recomanacions pràctiques per una bona protecció del formigó, de l'Institut Eduardo Torroja.
- Instrucció pel projecte i l'execució de forjats unidireccionals de formigó armat o pretensat, EF-88.
- Instruccions per a la fabricació i subministrament de formigó preparat, EHPRE-72.
- Instrucció relativa a les accions a considerar en el projecte de ponts de carretera.
- Instrucció d'estructures d'acer de l'Institut Eduardo Torroja de la Construcció i del Cement. EM-62.
- Instrucció 8.1 I.C. "Senyals de tràfic".
- Instrucció 8.3 I.C. "Senyals d'obra".
- Euro codi núm. 2 "Projecte D'estructures de formigó".
- Euro codi núm. 3 "Projecte d'estructures d'acer".
- Euro codi núm. 4 "Projecte d'estructures mixtes de formigó i acer".
- Norma de construcció sismoresistent. NCSE-02. Reial Decret 997/2002 de 27 de setembre.
- Normes U.N.E.
- Normes N.L.T.
- Normes M.E.L.C. (Mètodes d'assaig del Laboratori Central d'Assaigs de Materials).
- Normes A.S.T.M.
- Normes A.S.M.E.

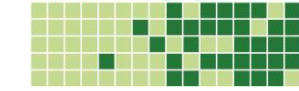

- Normes A.N.S.I.
- Normes C.E.I.
- Reglament Electrotècnic B.T. i Instruccions Complementàries segons Reial Decret 842/2002 de 2 d'agost, B.O.E. núm. 224 de data 18 de setembre del 2002.
- Reglament RITE 98 d'Instal·lacions Tèrmiques en els Edificis i les seves Instruccions Tècniques Complementàries ITE. Reial Decret 1751/1998 del 31 de juliol.
- Reglament d'Instal·lacions de gas.
- Reglament de recipients a pressió.
- Reglament de línies elèctriques d'alta tensió. Decret 3151/68 de 28 de Novembre.
- Instruccions MIBT, segons el disposat en el reglament electrotècnic de baixa tensió.

Totes aquestes disposicions obligaran, en la seva redacció original, les modificacions posteriors declarades d'aplicació obligatòria, o bé les que les substitueixin o declarin com a tals fins i durant el termini de les obres.

Així mateix, el Contractista restarà obligat al compliment de totes les instruccions, Plecs o Normes de tota índole promulgades per a l'Administració de l'Estat, de l'Autonomia, dels Ajuntaments i d'altres Organismes competents que tinguin aplicació als treballs a realitzar, tant si són citats com si no ho són en la anterior, quedant a la decisió del Director d'Obra resoldre qualsevol discrepància que pugui existir entre aquestes i allò disposat en el present Plec, sense que l'aplicació de la condició més restrictiva pugui donar lloc a cap tipus de reclamació.

APARTAT A: PLEC DE CONDICIONS GENERALS

2 ASPECTES GENERALS.

2.1 Objecte, abast i disposicions generals

2.1.1 Objecte

Aquest Plec de Prescripcions Tècniques Particulars té per objecte estructurar l'organització general de l'obra, fixar les característiques dels materials a emprar, establir les condicions que ha de complir el procés d'execució de l'obra i, per últim, organitzar el mode i manera en què s'han de realitzar els amidaments i abonaments de les obres.

En tots els articles del present Plec de Prescripcions Tècniques Particulars s'entendrà que el seu contingut regeix per a les matèries que expressen els seus títols en tant que no s'oposin a l'establert a les

condicions que figuren al Contracte amb el Contractista adjudicatari de les obres, en endavant Contracte d'execució, el contingut del qual en la seva totalitat és d'obligat compliment per a l'execució de l'obra.

2.1.2 Àmbit d'aplicació

El present Plec s'aplicarà a totes les obres necessàries per a la construcció del Projecte: "PROJECTE EXECUTIU DE RESTAURACIÓ I REPOSICIÓ DE PAVIMENT DE FUSTA DEL PASSEIG MARÍTIM DE L'AMPOLLA. L'AMPOLLA. TARRAGONA."

2.1.3 Instruccions, normes i disposicions aplicables

Seràn d'aplicació, en el seu cas, com a supletòries o complementàries de les disposicions contingudes en aquest Plec, les disposicions contingudes al Plec de Prescripcions Tècniques Generals, sempre que no modifiquin ni s'oposin a allò que en aquest Plec s'especifica.

El Contractista està obligat al compliment de totes les instruccions, plecs o normes de tota índole promulgades per l'administració de l'estat, de l'autonomia, d'ajuntaments i d'altres organismes competents, que tinguin aplicació als treballs que s'han de fer, quedant a decisió de la Direcció d'Obra resoldre qualsevol discrepància que pugui haver respecte el que disposa aquest Plec.

En particular, el Contractista prendrà totes les mesures necessàries per al compliment de la legislació vigent en matèria mediambiental, de seguretat laboral, d'emmagatzematge i de transport.

Serà d'aplicació l'acord del Govern de la Generalitat de Catalunya de 9 de juny de 1998 (DOGC de 03/08/1998), pel qual es fixen els criteris per a la utilització en l'obra pública de determinats productes utilitzats en la construcció.

Tots aquests documents obligaran d'acord amb la seva redacció original i amb les modificacions posteriors, declarades d'aplicació obligatòria i que es declarin com a tal durant el termini de les obres d'aquest Projecte.

El Contractista tindrà especial interès en la protecció i conservació del terreny, edificacions, entorn i tots aquells elements que puguin veure's afectats pel desenvolupament del Contracte d'execució. En particular, haurà de complir tota la normativa mediambiental que sigui d'aplicació a la zona de les obres i, en cas que s'hagin previst al Contracte d'execució, el Pla d'Assegurament de la Qualitat i el Pla de Medi Ambient (PAQMA), que una vegada per la Direcció d'Obra formaran part dels documents contractuals de l'obra.

En compliment del RD 105/2008, pel qual es regula la producció i gestió dels residus de construcció i demolició, el Contractista redactarà el Pla de Gestió de Residus que, una vegada aprovat per la Direcció

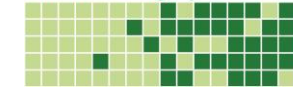

d'Obra, formarà part dels documents contractuals de l'obra. En cas que el Contracte d'execució prevegi la redacció del PAQMA, aquest Pla de Gestió de Residus s'inclourà en el mateix.

2.2 Descripció de les obres.

En el Document 1.- Memòria s'inclou la descripció de les obres.

L'objectiu final de la realització d'aquest projecte es realitzar les actuacions per a l'execució d'un passeig de fusta al passeig marítim de l'Ampolla.

2.3 Direcció d'Obra.

La direcció, seguiment, control i valoració de les obres objecte del Projecte, així com de les que corresponguin a ampliacions o modificacions establertes, estarà a càrrec d'una Direcció d'Obra encapçalada per un tècnic titulat competent que participarà en la Direcció d'Obra en la mesura que ho cregui convenient.

Per a poder complir amb la màxima efectivitat la missió que li és encarregada, la Direcció d'Obra gaudirà de les més àmplies facultats, podent conèixer i participar en totes aquelles previsions o actuacions que porti a terme el Contractista.

Seràn base per al treball de la Direcció d'Obra allò disposat al Contracte d'execució i al contracte signat, i en particular:

- Els Plànols del projecte.
- El Plec de Prescripcions Tècniques Particulars.
- Els Quadres de Preus.
- El preu i termini d'execució contractats.
- El Programa de Treball formulat pel Contractista i acceptat.
- Les modificacions d'obra establertes.

El Contractista haurà d'actuar d'acord amb les normes i instruccions complementàries, que d'acord amb allò que estableix el present Plec de Prescripcions Tècniques Particulars, li siguin dictades per la Direcció d'Obra per a la regulació de les relacions entre ambdós en allò referent a les operacions de control, valoració i en general, d'informació relacionades amb l'execució de les obres.

Per altra banda, la Direcció d'Obra podrà establir normatives reguladores de la documentació o altre tipus d'informació que hagi de formular o rebre el Contractista per a facilitar la realització de les expressades funcions. Aquestes normatives seran d'obligat compliment per al Contractista.

El Contractista designarà formalment, les persones de la seva organització que estiguin capacitades i facultades per a tractar amb la Direcció d'Obra les diferents matèries objecte de les funcions de les mateixes i en els diferents nivells de responsabilitat, de tal manera que estiguin sempre presents a l'obra persones capacitades i facultades per a decidir sobre els temes que es consideri necessari tractar per part de la Direcció d'Obra, i per a elaborar la documentació formal de constància, conformitat o objeccions.

La Direcció d'Obra podrà aturar qualsevol dels treballs en curs de la realització que, segons el seu criteri, no s'executin d'acord amb les prescripcions contingudes a la documentació definitiva de les obres.

2.4 Desenvolupament de les obres.

2.4.1 Replanteig: Acta de Comprovació del Replanteig

Amb anterioritat a la iniciació de les obres, el Contractista, conjuntament amb la Direcció d'Obra, procedirà a la comprovació de les bases de replanteig i els punts fixos de referència que constin als documents del Projecte, aixecant-se un Acta dels resultats.

A partir de la comprovació del replanteig de les obres, tots els treballs de replanteig necessaris per a l'execució de les obres seran realitzats per compte i risc del Contractista. El Contractista no podrà iniciar l'execució de cap obra o part d'ella sense haver obtingut de la Direcció d'Obra la corresponent aprovació del replanteig.

L'aprovació per part de la Direcció d'Obra de qualsevol replanteig efectuat pel Contractista no allibera aquest de la responsabilitat en l'execució de les obres. Els perjudicis que ocasionessin els errors de replanteig del Contractista hauran de ser solucionats a càrrec d'aquest en la forma que indiqui la Direcció d'Obra.

El Contractista haurà de proveir al seu càrrec tots els materials, aparells i equips de topografia, personal tècnic especialitzat i mà d'obra auxiliar, necessaris per efectuar els replanteigs i materialitzar els vèrtexs, bases, punts i senyals anivellats. Tots els mitjans materials i de personal esmentats tindran la qualificació adequada al grau d'exactitud dels treballs topogràfics que requereixi cadascuna de les fases de replanteig d'acord amb les característiques de l'obra.

A les comprovacions de replanteig que la Direcció d'Obra efectuï, el Contractista evitarà que els treballs d'execució de les obres interfereixin o entorpeixin les operacions de comprovació i, quan sigui indispensable, suspèn timerà els esmentats treballs, sense que per això tingui dret a cap indemnització.

El Contractista executarà al seu càrrec els accessos, corrioles, escales, passarel·les i bastides necessàries per

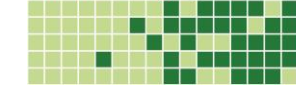

a la realització de tots els replanteigs, tant, els efectuats per ell mateix com per la Direcció d'Obra per a les comprovacions dels replanteigs i per a la materialització dels punts topogràfics esmentats anteriorment.

El Contractista serà responsable de la conservació, durant el temps de vigència del contracte, de tots els punts topogràfics materialitzats en el terreny i senyals anivellats, havent de reposar al seu càrrec els que per necessitat d'execució de les obres o per deteriorament haguessin estat moguts o eliminats, la qual cosa comunicarà per escrit a la Direcció d'Obra, i aquesta donarà les instruccions oportunes i ordenarà la comprovació dels punts recuperats.

2.4.2 Plànols d'obra

Un cop efectuat el replanteig i els treballs necessaris per a un perfecte coneixement de la zona i característiques del terreny i materials, el Contractista formularà els plànols detallats d'execució que la Direcció d'Obra cregui convenients, justificant adequadament les disposicions i dimensions que figuren en aquests segons els plànols del projecte constructiu, els resultats dels replanteigs, treballs i assaigs realitzats, els plecs de condicions i els reglaments vigents. Aquests plànols s'hauran de formular amb suficient anticipació, que fixarà la Direcció d'Obra, a la data programada per a l'execució de la part d'obra a la qual es refereixen, i hauran de ser aprovats per la Direcció d'Obra, que igualment assenyalarà al Contractista el format i disposició en què ha d'establir-los. En formular aquests plànols es justificaran adequadament les disposicions adoptades.

2.4.3 Programa de treballs

Prèviament a la contractació de les obres el Contractista haurà de formular un programa de treball complet. Aquest programa de treball serà aprovat per la Direcció d'Obra al temps i en raó del Contracte d'execució.

2.4.4 Control de qualitat

Serà d'aplicació allò disposat al Contracte d'execució.

2.4.5 Mitjans del Contractista per a l'execució dels treballs

Serà d'aplicació allò disposat al Contracte d'execució.

Constitueix obligació del Contractista el projecte, la construcció, conservació i explotació, desmuntatge, demolició i enretirada de l'obra de totes les instal·lacions auxiliars d'obra i de totes les obres auxiliars necessàries per l'execució de l'obra.

2.4.6 Informació a preparar pel Contractista

El Contractista haurà de preparar periòdicament per a la seva remissió a la Direcció d'Obra informes sobre els treballs de projecte, programació i seguiment que li estiguin encomanats d'acord amb el que figura al Contracte d'execució.

Les normes sobre el contingut, forma i dates per al lliurament d'aquesta documentació vindran fixades per la Direcció d'Obra.

Serà, de la mateixa manera, obligació del Contractista deixar constància formal de les dades bàsiques de la forma del terreny que existia abans del inici de les obres, així com de la definició d'aquelles activitats o parts d'obra que hagin de quedar ocultes.

Aquest darrer punt, haurà de ser, adicionalment, degudament comprovat i avalat per la Direcció d'Obra prèviament a la seva ocultació.

Tota aquesta documentació servirà de base per a la confecció del projecte final de les obres, a redactar per la Direcció d'Obra, amb la col·laboració del Contractista que aquesta cregui convenient.

El promotor no es fa responsable de l'abonament d'activitats per a les quals no existeixi comprovació formal de l'obra oculta i, en tot cas, es reserva el dret que qualsevol despesa que comportés la comprovació d'haver estat executades les esmentades obres, sigui a càrrec del Contractista.

2.4.7 Manteniment i regulació del trànsit durant les obres

El Contractista serà responsable de mantenir en els màxims nivells de seguretat l'accés de vehicles al tall de treball des de la carretera així com la incorporació de vehicles a la mateixa. A tal efecte està a disposició d'allò que estableixin els organismes, institucions i poders públics amb competència i jurisdicció sobre el trànsit.

Totes les vies de comunicació i les instal·lacions auxiliars per transport, tals com carreteres, camins, sendes, passarel·les, plànols inclinats i muntacàrregues per a l'accés de persones, transport de materials a l'obra, etc., seran de compte i risc del Contractista, excepte les que estiguin contemplades i valorades en algun document contractual.

Aquestes vies de comunicació i instal·lacions auxiliars seran gestionades, projectades, construïdes, conservades i mantingudes, així com demolides, desmuntades, enretirades, abandonades o lliurades per a usos posteriors per compte i risc del Contractista.

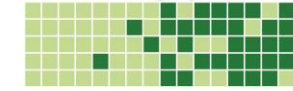

El promotor es reserva el dret que aquelles carreteres, camins, sendes i infraestructures d'obra civil i/o instal·lacions auxiliars de transport, que la Direcció d'Obra consideri d'utilitat per a l'explotació de l'obra definitiva o per altres fins, siguin lliurats pel Contractista a l'acabament de la seva utilització per aquest, sense que per això el Contractista hagi de percebre cap abonament, així com el que puguin ser utilitzades gratuïtament per si mateix o per altres contractistes per a la realització de qualsevol treball que el promotor consideri adient.

2.4.8 Seguretat i salut al treball

Serà d'aplicació allò disposat al Contracte d'execució.

2.4.9 Afeccions al medi ambient

Serà d'aplicació allò disposat al Contracte d'execució.

2.4.10 Abocadors

Serà d'aplicació allò disposat al Contracte d'execució.

2.4.11 Execució de les obres no especificades en aquest Plec

L'execució de les unitats d'obra del present Projecte, les especificacions de les quals no figuren en aquest Plec de Prescripcions Tècniques Particulars, es faran d'acord amb allò especificat per aquestes a la normativa vigent, o en el seu defecte, amb allò que ordeni la Direcció d'Obra, dins de la bona pràctica per a obres similars

2.4.12 Recepció i liquidació de les obres

Serà d'aplicació allò esmentat al Contracte d'execució.

2.4.13 Termini de garantia

Serà d'aplicació allò esmentat al Contracte d'execució.

2.5 Amidament i abonament

2.5.1 Amidament

Serà d'aplicació allò disposat al Contracte d'execució i en aquest Plec de Prescripcions Tècniques Particulars.

2.5.2 Abonament de les obres

Preus unitaris

Serà d'aplicació allò disposat al Contracte d'execució i en aquest Plec de Prescripcions Tècniques Particulars.

Altres despeses per compte del Contractista

Seràn per compte del Contractista totes les despeses esmentades en el Contracte d'execució.

2.6 Partides d'obra de gestió de residus.

2.6.1 Demolicions, enderroc, moviments de terres i gestió de residus.

2.6.1.1 Gestió de residus.

Càrrega i transport de residus de construcció o demolició a instal·lació autoritzada de gestió de residus.

1.- DEFINICIÓ I CONDICIONS DE LES PARTIDES D'OBRA EXECUTADES

Operacions destinades a la gestió dels residus generats en l'obra: residu de construcció o demolició o material

d'excavació.

S'han considerat les operacions següents:

- Transport o càrrega i transport del residu: material procedent d'excavació o residu de construcció o demolició

- Subministrament i recollida del contenidor dels residus

CÀRREGA I TRANSPORT DE MATERIAL D'EXCAVACIÓ I RESIDUS:

L'operació de càrrega s'ha de fer amb les precaucions necessàries per a aconseguir unes condicions de seguretat suficients.

Els vehicles de transport han de portar els elements adequats a fi d'evitar alteracions perjudicials del material.

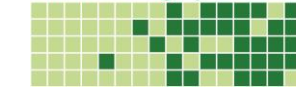

PROJECTE EXECUTIU DE RESTAURACIÓ I REPOSICIÓ DE PAVIMENT DE FUSTA DEL PASSEIG MARÍTIM DE L'AMPOLLA.

El contenidor ha d'estar adaptat al material que ha de transportar.

El trajecte que s'ha de recórrer ha de complir les condicions d'amplària lliure i de pendent adequades a la maquinària que s'utilitzi.

TRANSPORT A OBRA:

Transport de terres i material d'excavació o del rebaix, o residus de la construcció, entre dos punts de la mateixa obra o entre dues obres.

Les àrees d'abocada han de ser les que defineixi la DF.

L'abocada s'ha de fer al lloc i amb el gruix de capa indicats.

Les característiques de les terres han d'estar en funció del seu ús, han de complir les especificacions del seu plec de condicions i cal que tinguin l'aprovació de la DF.

TRANSPORT A INSTAL·LACIÓ EXTERNA DE GESTIÓ DE RESIDUS:

El material de rebuig que la DF no accepti per a reutilitzar en obra s' ha de transportar a una instal·lació externa autoritzada, per tal de rebre el tractament definitiu.

El transportista ha de lliurar un certificat on s'indiqui, com a mínim:

- Identificació del productor i posseïdor dels residus
- Identificació de l'obra de la qual prové el residu i el número de llicència
- Identificació del gestor autoritzat que ha gestionat el residu
- Quantitat en t i m3 del residu gestionat i la seva codificació segons codi CER

2.- CONDICIONS DEL PROCÉS D'EXECUCIÓ

CÀRREGA I TRANSPORT DE MATERIAL D'EXCAVACIÓ I RESIDUS:

El transport s'ha de realitzar en un vehicle adequat, per al material que es desitgi transportar, proveït dels elements que calen per al seu desplaçament correcte.

Durant el transport s'ha de protegir el material de manera que no es produeixin pèrdues en els trajectes utilitzats.

RESIDUS DE LA CONSTRUCCIÓ:

La manipulació dels materials s'ha de fer amb les proteccions adequades a la perillositat del mateix.

3.- UNITAT I CRITERIS D'AMIDAMENT

TRANSPORT DE MATERIAL D'EXCAVACIÓ O RESIDUS:

m3 de volum amidat amb el criteri de la partida d'obra d'excavació que li correspongui, incrementat amb el coeficient d'esponjament indicat en el plec de condicions tècniques, o qualsevol altre acceptat prèviament i expressament per la DF.

La unitat d'obra no inclou les despeses d'abocament ni de manteniment de l'abocador.

RESIDUS DE LA CONSTRUCCIÓ:

Es considera un increment per esponjament d'un 35%.

4.- NORMATIVA DE COMPLIMENT OBLIGATORI

Reial Decret 105/2008, d'1 de febrer, pel qual se regula la producció i gestió dels residus de construcció i demolició.

Ordre MAM/304/2002, de 8 de febrer, per la qual se publiquen les operacions de valorització i eliminació de residus i la llista europea de residus.

Correcció d'errors de la Ordre MAM/304/2002, de 8 de febrer, per la qual se publiquen les operacions de valorització i eliminació de residus i llista europea de residus.

Decret 201/1994, de 26 de juliol, regulador dels enderrocs i altres residus de la construcció.

Reial Decret 108/1991, d'1 de febrer, sobre la prevenció i reducció de la contaminació del medi ambient produïda per l'amiant.

Decret 161/2001 de 12 de juny, de modificació del Decret 201/1994 de 26 de juliol, regulador dels enderrocs i altres residus de la construcció.

Disposició de residus a instal·lació autoritzada de gestió de residus.

1.- DEFINICIÓ I CONDICIONS DE LES PARTIDES D'OBRA EXECUTADES

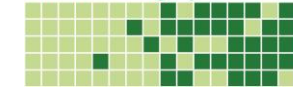
**PROJECTE EXECUTIU DE RESTAURACIÓ I REPOSICIÓ DE PAVIMENT DE FUSTA DEL PASSEIG MARÍTIM DE L'AMPOLLA.**

Operacions destinades a la gestió dels residus generats en l'obra: residu de construcció o demolició o material d'excavació.

S'han considerat les operacions següents:

- Deposició del residu no reutilitzat en la instal·lació autoritzada de gestió on se li aplicarà el tractament de valorització, selecció i emmagatzematge o eliminació

DISPOSICIÓ DE RESIDUS:

Cada fracció s'ha de dipositar al lloc adequat legalment autoritzat per a que se li apliqui el tipus de tractament especificat en la DT: valorització, emmagatzematge o eliminació.

2.- CONDICIONS DEL PROCÉS D'EXECUCIÓ**RESIDUS DE LA CONSTRUCCIÓ:**

La manipulació dels materials s'ha de fer amb les proteccions adequades a la perillositat del mateix.

3.- UNITAT I CRITERIS D'AMIDAMENT**DISPOSICIÓ DE RESIDUS DE CONSTRUCCIÓ O DEMOLICIÓ INERTS O NO ESPECIALS I DE MATERIAL D'EXCAVACIÓ:**

m³ de volum de cada tipus de residu dipositat a l'abocador o centre de recollida corresponent.

DISPOSICIÓ DE RESIDUS DE CONSTRUCCIÓ O DEMOLICIÓ ESPECIALS:

kg de pes de cada tipus de residu dipositat a l'abocador o centre de recollida corresponent.

DISPOSICIÓ DE RESIDUS:

La unitat d'obra inclou totes les despeses per la disposició de cada tipus de residu al centre corresponent.

Inclou el cànon d'abocament del residu a dipòsit controlat segons el que determina la Llei 8/2008, el pagament del qual queda suspès segons la Llei 7/2011.

La empresa receptora del residu ha de facilitar al constructor la informació necessària per complimentar el certificat de disposició de residus, d'acord amb l'article 5.3 del REAL DECRETO 105/2008.

4.- NORMATIVA DE COMPLIMENT OBLIGATORI

Real Decreto 105/2008, d'1 de febrer, pel qual se regula la producció i gestió dels residus de construcció i demolició.

Ordre MAM/304/2002, de 8 de febrer, per la qual se publiquen les operacions de valorització i eliminació de residus i la llista europea de residus.

Correcció d'errors de la Ordre MAM/304/2002, de 8 de febrer, per la qual se publiquen les operacions de valorització i eliminació de residus i llista europea de residus.

Reial Decret 108/1991, d'1 de febrer, sobre la prevenció i reducció de la contaminació del medi ambient produïda per l'amiant.

Llei 8/2008, del 10 de juliol, de finançament de les infraestructures de gestió dels residus i dels cànon sobre la disposició del rebuig dels residus.

Llei 7/2011, del 27 de juliol, de mesures fiscals i financeres.

Decret 89/2010, de 29 de juny, pel qual s'aprova el Programa de gestió de residus de la construcció de Catalunya (PROGROC), es regula la producció i gestió dels residus de la construcció i demolició, i el cànon sobre la deposició controlada dels residus de la construcció.

1.7.- Partides alçades a justificar.

Els imports associats a aquestes partides es podran justificar amb preus contractuals o amb factures.

En aquest segon cas serà preceptiu presentar la factura original o còpia compulsada davant de notari i pel seu abonament es considerarà l'import de la factura abans IVA com import d'execució material.

3 MATERIALS BÀSICS. GENERALITATS.

Es tindrà en compte tot el prescrit en el Plec de Prescripcions.

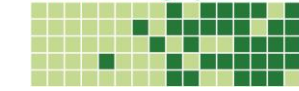

APARTAT B: PLEC DE CONDICIONS PARTICULARS

4 NETEJA I ESBROSSADA DEL TERRENY.

4.1 Definició.

La neteja i esbrossada del terreny consisteix en extreure de les zones que s'assenyalin arbres, fusta caiguda, restes de troncs o arrels, plantes, canyes, escombraries, o qualsevol altre material inservible o perjudicial a judici de la Direcció d'Obra, incloent l'extracció de troncs, arrels, 20 cm de terra vegetal així com d'aquelles estructures que obstaculitzin o molestin d'alguna forma les operacions de construcció. També s'inclou el transport de tot aquest material a l'abocador, els cànon i lloguers pertinents així com el manteniment i arranjamet final d'aquest. L'extracció de 20 cm de terra vegetal inclou la retirada, emmagatzemament i la seva posterior restitució.

4.2 Execució.

Les operacions d'esbrossada i neteja es realitzaran amb les precaucions necessàries per aconseguir unes bones condicions de seguretat, evitant danys en les construccions existents, i d'acord al que disposi el Director d'Obra, qui designarà i assenyalarà aquells elements que s'hagin de conservar intactes. Aquesta operació s'haurà d'efectuar abans de començar els treballs d'excavació o terraplenat de qualsevol classe. En cas que això no es compleixi, el Director d'Obra podrà aturar els treballs d'excavació o terraplenat fins que s'hagi realitzat la neteja i esbrossada del terreny.

L'esbrossada inclourà l'extracció d'un gruix mínim de 20 cm i/o transport a abocador o lloc d'abassegament, de la terra vegetal de les àrees designades pel Director d'Obra. Aquestes àrees correspondran bàsicament a les superfícies que s'han d'excavar, a les zones destinades a rebre un posterior rebliment o terraplè i a les superfícies afectades per l'ocupació temporal, podent-se reduir excepcionalment l'amplada d'aquestes darreres. Així mateix, el Director d'Obra podrà designar les zones on no sigui convenient l'extracció de la terra vegetal, limitant-se les operacions de neteja i esbrossada.

Les característiques singulars d'aquest tipus d'obra fan que les franges teòriques destinades a les ocupacions temporals puguin ser reduïdes a judici de la Direcció d'Obra, amb criteris restrictius i en casos excepcionals.

L'esbrossada també inclourà la restitució de la terra vegetal en les zones en què s'hagi retirat aquesta i no s'ocupin definitivament, tenint en compte que s'ha de realitzar amb les condicions d'execució adequades pel conreu.

Aquests treballs es realitzaran de manera que no ocasionin molèsties als propietaris de les zones properes a les obres.

Aquells arbres que ofereixin possibilitats comercials seran podats i netejats, després es tallaran en trossos adequats i finalment s'amuntegaran acuradament al llarg de la traça, separats dels munts que s'hagin de cremar o llençar. La longitud dels trossos de fusta no serà inferior a 3 m si ho permet el tronc.

Els arbres que l'Enginyer Director designi o marqui, es conservaran intactes. Per minvar els danys als arbres marcats, els que s'hagin de treure ho faran caient cap al centre de la zona objecte de la neteja. Quan sigui necessari evitar danys a altres arbres, al trànsit o a estructures properes, els arbres s'aniran trossejant per la copa i tronc progressivament.

Del terreny natural sobre el que s'hagi d'assentar l'obra, s'eliminaran tots els troncs o arrels de qualsevol diàmetre, sigui amb mitjans manuals o mecànics, de tal forma que no en quedi cap a menys de 50 cm de profunditat per sota de la superfície natural.

Els materials utilitzables ho seran en les condicions i forma que assenyali el Director d'Obra.

Tots els subproductes forestals, llevat la llenya de valor comercial, es gestionaran d'acord a la normativa legal vigent per la qual s'estableixen mesures de prevenció d'incendis forestals.

En cas de trobar-se o detectar-se durant l'execució d'aquests treballs previs, pericons, canonades o qualsevol altre element que s'hagi de conservar i/o hagi d'ésser objecte de reposició posterior, aquests hauran d'ésser apropiadament senyalitzats per tal de garantir la seva posterior reposició. Els costos d'aquesta senyalització seran càrrec del Contractista.

Les restes de tot tipus de material que s'hagin de transportar a abocador o no s'hagin d'utilitzar per a rebliments o terraplens, s'hauran de carregar i transportar immediatament a aquest, sense que es permeti l'amuntegament a l'obra de les esmentades restes. L'incompliment d'aquesta condició pot comportar la paralització immediata de les obres.

4.3 Amidament i abonament.

S'amidarà per m² realment esbrossats i netejats.

Pel seu abonament s'utilitzaran els preus corresponents que figuren en els quadres de preus.

L'amplada es limitarà, bàsicament, a les zones afectades per les obres i zones d'ocupació temporal, tenint en compte les prescripcions i limitacions assenyalades en l'apartat anterior.

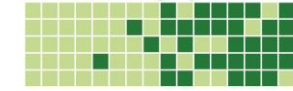

Donades les característiques d'aquest tipus d'obra s'estableix que l'amidament d'aquesta unitat d'obra es realitza en base a la projecció horitzontal del terreny a esbrossar, acceptant-se que es produeix un error amb la superfície real esbrossada. El Contractista ha de tenir present a l'hora de fixar el preu d'aquesta unitat ja que no serà d'abonament la diferència existent entre ambdues superfícies.

També s'ha de tenir present que pels amidaments del moviment de terres en general, excavacions, terraplenats i reblerts, els perfils del terreny original són els obtinguts segons l'aixecament topogràfic després de l'execució de l'esbrossada, per la qual cosa no es comptabilitzarà com amidament volumètric ni d'excavacions ni de terraplenats o reblerts, l'originat per l'excavació de la terra vegetal inclosa en aquesta unitat d'obra.

En cas de què aquest preu no figuri en el Quadre de Preus s'entendrà que està inclòs en el preu d'excavació, i per tant no correspon el seu amidament i abonament per separat.

En qualsevol cas les despeses originades per l'arranjament, anivellació i estesa de terra vegetal, segons els criteris del Director d'Obra en lloc i forma, incloent els abocadors, aniran a càrrec del Contractista menys que explícitament s'especifiqui en aquest Plec i es valori en el document del pressupost.

5 ENDERROC I DEMOLICIONS D'ESTRUCTURES.

5.1 Definició.

Enderrocament i demolició de totes les construccions o elements constructius, tals com voreres, ferms, edificis, obres de fàbrica o altres, que sigui necessari eliminar per l'adequada execució de l'obra.

5.2 Execució.

Aquest conjunt d'unitats d'obra s'executarà amb subjecció a allò prescrit al Plec de Prescripcions.

5.3 Amidament i abonament.

L'amidament s'efectuarà per metres cúbics (m³): en el cas d'edificacions es considerarà el volum exterior demolit, buit i massís, realment executat en obra; en el cas de demolició de massissos es mesuraran per diferència entre les dades inicials, considerades immediatament abans de començar la demolició, i les dades finals, considerades immediatament després de finalitzar la mateixa.

El preu inclou en tots els casos, la retirada dels productes resultants de la demolició i el seu transport al lloc d'utilització, abassegament o abocament, segons ordeni la Direcció d'Obra.

Si en el Projecte no es fa referència a la unitat de demolicions, s'entendrà que està compresa a la unitat d'esbrossada, d'excavació o de preparació de la base del reblert o explanada, i per tant, no donarà lloc al seu amidament ni abonament per separat.

6 EXCAVACIÓ EN RASES.

6.1 Definició.

Consisteix en les operacions necessàries per obrir rases, amb excavadora i/o amb rasadora, sempre que no siguin considerades com excavacions a cel obert. En cas de què es presenti qualsevol dubte en referència a la classificació d'un tipus o altre d'excavació, el Director d'Obra decidirà la tipologia de la mateixa.

La seva execució inclou les operacions d'excavació, apuntament, possibles esgotaments, anivellació i extracció del terreny, i el consegüent transport dels productes remoguts a abocador autoritzat o lloc d'utilització.

No s'entendrà com a excavació en rasa l'excavació amb un ample que permeti el treball de maquinària pesant en el seu interior, considerant-se una amplada límit de 3,5 m a partir de la qual es considerarà com a excavació a cel obert.

Els treballs d'excavació de rases comprendran l'encintament i els talls, així com els regs periòdics per tal d'evitar la formació de núvols de pols.

6.2 Execució.

La Direcció d'Obra no podrà autoritzar la iniciació de les obres d'excavació fins que no s'hagin pres les referències topogràfiques precises per tal de confeccionar els perfils del terreny original inalterat. El terreny natural adjacent al de l'excavació no es modificarà ni remourà sense autorització de la Direcció d'Obra.

Les excavacions s'executaran de forma que la superfície acabada sigui anàloga a la considerada als plànols.

No obstant això, la Direcció d'Obra podrà modificar tal profunditat si, a la vista de les condicions del terreny, ho considera necessari a fi d'assegurar una fonamentació satisfactòria. Fins que finalitzi el reblert definitiu de les excavacions, les obres es mantindran en perfectes condicions de drenatge, realitzant el sistema d'evacuació d'aigua més convenient a judici del Director d'Obra (rases drenants, well-points, etc.) i utilitzant els medis auxiliars necessaris (grups electrògens, bombes, mànegues flexibles, etc.) per tal que la presència d'aigua no perjudiqui les unitats d'obra a realitzar.

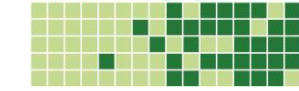

PROJECTE EXECUTIU DE RESTAURACIÓ I REPOSICIÓ DE PAVIMENT DE FUSTA DEL PASSEIG MARÍTIM DE L'AMPOLLA.

Quan el nivell freàtic es trobi per sobre de la línia d'excavació, es tindrà especial cura tant en l'elecció i en la intensitat dels sistemes d'evacuació d'aigua així com en els medis auxiliars necessaris.

Per tal que les despeses originades per aquest esgotament no suposin un increment excessiu pel Promotor, és convenient l'optimització de l'execució de l'obra, emprant el mínim temps possible entre la realització de les excavacions i el reblert final de les mateixes.

Durant l'execució de les rases es preveurà la sortida d'aigües pluvials perquè no s'emmagatzemin a la zona excavada.

Els materials sobrants de l'excavació es transportaran a l'abocador o al lloc de la seva utilització posterior. Aquest transport a abocador haurà de ser immediat en el cas de fangs i terres que no es puguin emprar en el reblert de les excavacions, ja que únicament es permetrà l'aplec a obra dels sòls que puguin ser utilitzables pels rebliments posteriors. No respectar aquesta condició pot comportar la paralització de les obres fins al transport a abocador de les restes aplegades sense autorització.

Tots els sanejaments hauran d'estar documentats pel Contractista al Director d'Obra, que els contrastarà, verificarà i aprovarà expressament si s'escau.

El Contractista té l'obligació d'excavar i retirar a lloc d'aplec o abocador tots els productes derivats de despreniments, ruptures, etc.

En general, el Contractista prendrà les mesures adients encaminades a no disminuir la resistència del terreny no excavat. En especial s'hauran d'adoptar les mesures necessàries per evitar els següents fenòmens: esllavissades produïdes pel descalçament del peu de l'excavació, erosions locals i entollaments deguts a un drenatge defectuós de l'obra.

No es rebutjarà cap material excavat si a judici del Director d'Obra pot emprar-se en altres unitats d'obra.

6.3 Amidament i abonament.

Les excavacions en rases s'amidaran per metres cúbics (m³) de material excavat, mesurat per diferència entre els perfils reals del terreny, segons l'aixecament topogràfic després de l'execució de l'esbrossada, i els perfils teòrics de les excavacions.

Pel seu abonament s'utilitzaran els preus corresponents que figuren en els quadres de preus.

En cas que a judici del Director d'Obra o bé del Contractista, s'hagin d'aixecar nous perfils del terreny original per existir discrepàncies entre els que hi figuren en el Plànols i la realitat, es realitzarà una neteja o desbrossament previ, que inclourà el piconat de la vegetació, de l'herba, la tala d'arbres, etc., sense

realitzar cap tipus d'excavació per tal de desenvolupar correctament les tasques topogràfiques. Si aquesta es realitzés per qualsevol motiu, el Director d'Obra aturarà els treballs, aplicant les penalitzacions indicades en el contracte en cas d'obra defectuosa, fixant al seu criteri el terreny original, que serà acceptat pel Contractista sense dret a cap tipus de reclamació.

L'acord en els perfils quedarà automàticament fixat quan les discrepàncies entre el Director d'Obra i el Contractista siguin inferiors a un cinc per cent (5%), prenent-se com a vàlids els perfils aportats pel Director d'Obra. En cas que aquest acord no s'hagi pogut establir, els perfils del terreny original seran els que determini el Director d'Obra amb la justificació corresponent, finalitzant-se les operacions de neteja i esbrossada en les condicions assenyalades en aquest Plec.

En el cas de què no s'abonin per separat la neteja, l'esbrossada i l'excavació de la terra vegetal, s'entendrà que aquesta unitat d'obra s'inclou en les excavacions, havent-se de realitzar tal i com s'especifica en aquest Plec.

En les zones en què a més de realitzar la neteja, l'esbrossada i l'extracció de la terra vegetal, s'hagin de realitzar també sanejaments, el Contractista els documentarà i contrastarà amb el Director d'Obra qui haurà d'aprovar-los expressament per tal d'executar-los. En cas de no fer-ho així, tots els increments que se'n puguin derivar aniran a càrrec del Contractista. No es consideraran com a sanejaments les excavacions inferiors a 30 cm, i en cas de ser-ho, les que a judici del Director d'Obra es realitzin en terra vegetal o conreable.

El Contractista excavarà i retirarà, sense modificació de preu, tots els productes derivats de despreniments, ruptures, etc. Aquests només s'abonaran, perfil a perfil, quan suposin un increment de més d'un deu per cent (10%) respecte a la superfície teòrica excavada, i no s'hagin produït per negligència del Contractista.

En el preu de l'excavació es comprèn l'excavació en qualsevol tipus de terreny, el transport i la retirada de productes a l'abocador o lloc d'utilització, l'allisada de superfícies, estrebaments, estintolaments, esgotaments, a talls i desguassos, drets, cànon i manteniment dels abocadors, la reconstrucció i reposició d'espones, reposició de feixes, fites i bancals al seu estat original i la formació de pistes i camins necessaris.

En el preu de l'excavació s'inclouen qualsevol mitjans que s'utilitzin per la seva execució, ja siguin manuals o mecànics.

En el preu de l'excavació de rases també s'inclouen les possibles excavacions i/o rebliments previs i/o posteriors en una o varies fases constructives que, degut a les dimensions de les excavacions i/o a la falta

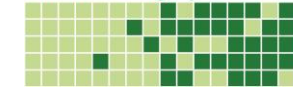

de maniobrabilitat de la maquinària per qüestions relatives a l'espai, hauran de ser realitzades per deixar l'obra segons els plànols.

En el preu de l'excavació s'inclouen també els drenatges, esgotaments i altres operacions necessàries per l'evacuació d'aigua, que s'estendran fins al moment que aquests deixin de ser necessaris, ja sigui per haver completat la totalitat de les unitats fins el reblert o per deixar de ser necessari per qualsevol altra circumstància, sense que el Contractista tingui dret a cap cobrament addicional pel temps total que les bombes, en número i potència necessaris, hagin estat en servei. S'entenen també inclosos els medis auxiliars com ara mànegues flexibles, grups electrògens, combustible, etc., necessaris per la correcta execució de la unitat.

Aquestes operacions només seran d'abonament si així s'especifica explícitament en el Plec i es defineixen i valoren en els documents corresponents.

Els excessos d'excavació en relació a les dimensions indicades, en els Plànols que no fossin ordenats per l'Enginyer Director, no es consideren abonables i en cada cas s'hauran de reomplir en la forma que hom indiqui sense que l'esmentat rebliment sigui d'abonament.

7 EXCAVACIÓ EN POUS I FONAMENTS.

7.1 Definició.

Consisteix en les operacions necessàries per obrir pous i fonaments, sempre que no siguin considerades com excavacions en rasa o a cel obert. En cas de què es presenti qualsevol dubte en referència a la classificació d'un tipus o altre d'excavació, el Director d'Obra decidirà la tipologia de la mateixa.

La seva execució inclou les operacions d'excavació, apuntament, possibles esgotaments, anivellació i extracció del terreny, i el consegüent transport dels productes remoguts a abocador autoritzat o lloc d'utilització.

Els treballs d'excavació de pous i fonaments comprendran l'encintament i els talls, així com els regs periòdics per tal d'evitar la formació de núvols de pols.

7.2 Execució.

La Direcció d'Obra no podrà autoritzar la iniciació de les obres d'excavació de pous fins que no s'hagin pres les referències topogràfiques precises per tal de confeccionar els perfils del terreny original inalterat. El terreny natural adjacent al de l'excavació no es modificarà ni remourà sense autorització de la Direcció d'Obra.

Les excavacions s'executaran de forma que la superfície acabada sigui anàloga a la considerada als plànols.

La Direcció d'Obra podrà modificar tal profunditat si, a la vista de les condicions del terreny, ho considera necessari a fi d'assegurar una fonamentació satisfactòria.

Fins que finalitzi el reblert definitiu de les excavacions, les obres es mantindran en perfectes condicions de drenatge, realitzant el sistema d'evacuació d'aigua més convenient a judici del Director d'Obra (rases drenants, well-points, etc.) i utilitzant els medis auxiliars necessaris (grups electrògens, bombes, mànegues flexibles, etc.) per tal que la presència d'aigua no perjudiqui les unitats d'obra a realitzar.

Quan el nivell freàtic es trobi per sobre de la línia d'excavació, es tindrà especial cura tant en l'elecció i en la intensitat dels sistemes d'evacuació d'aigua així com en els medis auxiliars necessaris.

Per tal que les despeses originades per aquest esgotament no suposin un increment excessiu pel Promotor, és convenient l'optimització de l'execució de l'obra, emprant el mínim temps possible entre la realització de les excavacions i el reblert final de les mateixes.

Durant l'execució dels pous i fonaments es preveurà la sortida d'aigües pluvials perquè no s'emmagatzemin a la zona excavada.

En els pous i fonaments excavats en roca, les voladures es realitzaran tenint en compte els criteris fixats pel Director d'Obra, que podrà escollir la tècnica més adient per aconseguir una superfície lliure, plana i el menys fracturada possible. El Contractista té l'obligació d'obtenir els permisos adequats i l'adopció de les mesures de seguretat necessàries per evitar perjudicis a la resta de l'obra o a tercers. També haurà de prestar especial atenció a les mesures de seguretat destinades a evitar projeccions de materials.

Els materials sobrants de l'excavació es transportaran a l'abocador o al lloc de la seva utilització posterior. Aquest transport a abocador haurà de ser immediat en el cas de fangs, terres que no es puguin emprar en el reblert de les excavacions, ja que únicament es permetrà l'aplec a obra dels sòls que puguin ser utilitzables pels rebliments posteriors. No respectar aquesta condició pot comportar la paralització de les obres fins al transport a abocador de les restes aplegades sense autorització.

Tots els sanejaments hauran d'estar documentats pel Contractista al Director d'Obra, que els contrastarà, verificarà i aprovarà expressament si s'escau.

El Contractista té l'obligació d'excavar i retirar a lloc d'aplec o abocador tots els productes derivats de desprendiments, ruptures, etc.

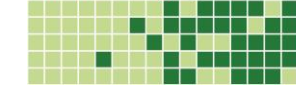

PROJECTE EXECUTIU DE RESTAURACIÓ I REPOSICIÓ DE PAVIMENT DE FUSTA DEL PASSEIG MARÍTIM DE L'AMPOLLA.

En general, el Contractista prendrà les mesures adients encaminades a no disminuir la resistència del terreny no excavat. En especial s'hauran d'adoptar les mesures necessàries per evitar els següents fenòmens: esllavissades produïdes pel descalçament del peu de l'excavació, erosions locals i entollaments deguts a un drenatge defectuós de l'obra.

No es rebutjarà cap material excavat si a judici del Director d'Obra pot emprar-se en altres unitats d'obra.

7.3 Amidament i abonament.

Les excavacions en pous i fonaments s'amidaran per metres cúbics (m³) de material excavat, mesurat per diferència entre els perfils reals del terreny, segons l'aixecament topogràfic després de l'execució de l'esbrossada o pista prèvia segons cas, i els perfils teòrics de les excavacions.

Pel seu abonament s'utilitzaran els preus corresponents que figuren en els quadres de preus.

En cas que a judici del Director d'Obra o bé del Contractista, s'hagin d'aixecar nous perfils del terreny original per existir discrepàncies entre els que hi figuren en el Plànols i la realitat, es realitzarà una neteja o desbrossament previ, que inclourà el piconat de la vegetació, de l'herba, la tala d'arbres, etc., sense realitzar cap tipus d'excavació per tal de desenvolupar correctament les tasques topogràfiques. Si aquesta es realitzés per qualsevol motiu, el Director d'Obra aturarà els treballs, aplicant les penalitzacions indicades en el contracte en cas d'obra defectuosa, fixant al seu criteri el terreny original, que serà acceptat pel Contractista sense dret a cap tipus de reclamació.

L'acord en els perfils quedarà automàticament fixat quan les discrepàncies entre el Director d'Obra i el Contractista siguin inferiors a un cinc per cent (5%), prenent-se com a vàlids els perfils aportats pel Director d'Obra. En cas que aquest acord no s'hagi pogut establir, els perfils del terreny original seran els que determini el Director d'Obra amb la justificació corresponent, finalitzant-se les operacions de neteja i esbrossada en les condicions assenyalades en aquest Plec.

En el cas de què no s'abonin per separat la neteja, l'esbrossada i l'excavació de la terra vegetal, s'entendrà que aquesta unitat d'obra s'inclou en les excavacions, havent-se de realitzar tal i com s'especifica en aquest Plec.

En les zones en què a més de realitzar la neteja, l'esbrossada i l'extracció de la terra vegetal, s'hagin de realitzar també sanejaments, el Contractista els documentarà i contrastarà amb el Director d'Obra qui haurà d'aprovar-los expressament per tal d'executar-los. En cas de no fer-ho així, tots els increments que se'n puguin derivar aniran a càrrec del Contractista. No es consideraran com a sanejaments les excavacions inferiors a 30 cm, i en cas de ser-ho, les que a judici del Director d'Obra es realitzin en terra vegetal o conreable.

El Contractista excavarà i retirarà, sense modificació de preu, tots els productes derivats de despreniments, ruptures, etc. Aquests només s'abonaran, perfil a perfil, quan suposin un increment de més d'un deu per cent (10%) respecte a la superfície teòrica excavada, i no s'hagin produït per negligència del Contractista.

En el preu de l'excavació es comprèn l'excavació en qualsevol tipus de terreny, el transport i la retirada de productes a l'abocador o lloc d'utilització, l'allisada de superfícies, estrebaments, estintolaments, esgotaments, atalls i desguassos, drets, cànon i manteniment dels abocadors, la reconstrucció i reposició d'espones, reposició de feixes, fites i bancals al seu estat original i la formació de pistes i camins necessaris.

En el preu de l'excavació s'inclouen qualsevol mitjans que s'utilitzin per la seva execució, ja siguin manuals o mecànics.

En el preu de l'excavació de pous i fonaments també s'inclouen les possibles excavacions i/o rebliments previs i/o posteriors en una o varies fases constructives que, degut a les dimensions de les excavacions i/o a la falta de maniobrabilitat de la maquinària per qüestions relatives a l'espai, hauran de ser realitzades per deixar l'obra segons els plànols.

En el preu d'excavació també s'inclouen les excavacions dels nínxols per les canonades, els quals no seran objecte d'abonament.

En el preu de l'excavació s'inclouen també els drenatges, esgotaments i altres operacions necessàries per l'evacuació d'aigua, que s'estendran fins al moment que aquests deixin de ser necessaris, ja sigui per haver completat la totalitat de les unitats fins el reblert o per deixar de ser necessari per qualsevol altra circumstància, sense que el Contractista tingui dret a cap cobrament addicional pel temps total que les bombes, en número i potència necessaris, hagin estat en servei. S'entenen també inclosos els medis auxiliars com ara mànegues flexibles, grups electrògens, combustible, etc., necessaris per la correcta execució de la unitat.

Aquestes operacions només seran d'abonament si així s'especifica explícitament en el Plec i es defineixen i valoren en els documents corresponents.

Els excessos d'excavació en relació a les dimensions indicades, en els Plànols que no fossin ordenats per l'Enginyer Director, no es consideren abonables i en cada cas s'hauran de reomplir en la forma que hom indiqui sense que l'esmentat rebliment sigui d'abonament.



8 MATERIAL DRENANT.

8.1 Definició.

Es defineix com a material drenant el material procedent del picament i trituració de pedra o grava natural i/o el material procedent del garbellat i selecció de materials granulars naturals exempts d'argiles, marga o d'altres materials perjudicials.

8.2 Característiques.

El material drenant tindrà les següents característiques:

- Matèria orgànica: No en tindrà.
- Plasticitat: No plàstic.
- Densitat: Superior a 2 t/m³.
- Equivalent de sorra: Superior a 30.
- Coeficient Los Angeles: Inferior a 50.

8.3 Bases drenants.

El material drenant a utilitzar per la formació de bases drenants per les soleres de formigó dels revestiments de canals i sèquies haurà de complir les següents granulometries:

Garbell UNE	% RETINGUT EN PES		
	ZD 1	ZD 2	ZD 3
25 mm	70 - 100 %	100 %	100 %
20 mm	50 - 85 %	65 - 100 %	85 - 100 %
10 mm	30 - 55 %	35 - 65 %	35 - 65 %
5 mm	10 - 35 %	20 - 45 %	15 - 35 %
2 mm	0 - 15 %	0 - 15 %	0 - 5 %
0,40 mm	0 - 5 %	0 - 5 %	0 - 2 %

0,080 mm	0 - 2 %	0 - 2 %	0 - 2 %
----------	---------	---------	---------

El material drenant haurà de complir les condicions de filtre envers al terreny a drenar.

El material drenant s'haurà de portar de fora de la zona d'influència de l'obra si les graveres naturals locals no reuneixen les característiques desitjables.

8.4 Execució del reblert de material drenant en bases drenants.

El Director d'Obra, en funció de la geotècnia del terreny escollirà el tipus de material drenant a emprar en la construcció de les bases drenants dels revestiments o dels drenatges, sense que se'n pugui derivar increment econòmic per aquesta elecció.

Per l'execució del reblert amb material drenant com a part de la base drenant s'estableix l'obligatorietat d'haver executat el drenatge lateral per l'evacuació de les aigües, l'incompliment de la qual pot comportar la paralització d'aquesta unitat d'obra a judici del Director d'Obra. Els treballs es reiniciaran una vegada s'hagin executat els treballs del drenatge.

La base serà sensiblement horitzontal, anivellant-se sempre amb medis d'alta precisió (per exemple làser), i en cap cas el seu grau de compactació serà inferior al noranta-cinc per cent (95%) de la densitat màxima obtinguda en l'assaig Proctor Modificat o, en el seu defecte, al grau de compactació més gran del que tenen els terrenys o materials adjacents situats al seu mateix nivell.

El material drenant s'abocarà a l'excavació des del camí lateral amb mitjans mecànics (pales, tremuges o altres), i només en els trams que així ho assenyali el Director d'Obra, es permetrà l'entrada de vehicles pesants i/o camions a l'explanació per a l'abocament del material.

L'estesa es realitzarà preferentment amb anivelladora, amb bulldòzer tipus CAT D6 o D7 o equivalent, amb retroexcavadores mixtes, amb pales carregadores o amb la màquina més lleugera possible a fi i efecte de no crear roderes ni grans deformacions a la subrasant. Posteriorment es refinarà i anivellarà amb motoanivelladora i es compactarà amb corró vibrant.

Hauran d'emprar-se els mètodes de compactació adequats per evitar trencar els possibles conductes que es col·loquen en el fons del reblert per a l'evacuació de les aigües, prenent-se d'altra banda les precaucions perquè durant la compactació no s'alteri la situació dels esmentats tubs de drenatge.



8.5 Control de qualitat.

El Contractista controlarà la qualitat dels materials a emprar perquè les seves característiques s'ajustin a l'indicat en el present Plec.

En aquest Plec i per aquesta obra es fixen els punts de control, els assaigs a realitzar, la seva intensitat i els criteris d'acceptació recollits en la taula .

Proctor Modificat	108 / 72	2 cada 1000 m ³	$\delta_{PM} \geq 2.00 \text{ t/m}^3$
Equivalent de sorra	113 / 72	1 cada 1000 m ³	EA > 30
Desgast Los Angeles	83116	1 cada 2000 m ³	Coeficient ≤ 50
CONTROL D'EXECUCIÓ			
Rasant	--	Periòdicament	$\epsilon \leq \pm 25 \text{ mm}$ (bases drenants) / $\pm 35 \text{ mm}$ (drenatges)
Humitat i Densitat	102-109 / 72	5 cada 500 m ³	$\delta_{in situ} > 95 \% \delta_{PM}$
Placa de càrrega	357 / 86	1 cada 4000 m ³	$E_2 > 80 \text{ MPa}$
(•): Veure apartat corresponent en aquest Plec			

Les possibles contradiccions que puguin sorgir entre l'assenyalat en aquest Plec, les normatives vigents i les regles de la bona pràctica, es resoldran automàticament amb l'acceptació de la intensitat i del criteri més restrictiu, a menys que la Direcció d'Obra determini el contrari.

Tots aquests assaigs seran realitzats en un Laboratori Oficial acceptat per la Direcció d'Obra i a càrrec del Contractista.

8.6 Amidament i abonament.

El material drenant s'abonarà per metres cúbics (m³) de material compactat, obtingut com a resultat de la diferència entre els perfils inicials del terreny corresponents a les excavacions i els perfils teòrics corresponents als reblerts definits als Plànols, sense tenir en compte excessos produïts per qualsevol causa.

Pel seu abonament s'utilitzaran els preus corresponents que figuren en els quadres de preus.

La rasant del perfils teòrics de les excavacions es fixarà seguint els criteris fixats en l'apartat d'excavacions d'aquest Plec.

La rasant dels perfils teòrics dels reblerts amb material drenant s'obindrà una vegada s'hagin executat aquests reblerts, no essent superiors a les toleràncies fixades en aquest Plec les diferències amb la rasant teòrica.

S'inclouen en els preus tots els treballs i operacions necessàries per l'obtenció d'un material que compleixi les especificacions d'aquest Plec, ja sigui de cantera o de préstec; qualsevol tipus i nombre de maquinària a emprar per l'execució de les operacions de transport, abocament, estesa, humectació, compactació, anivellament, refí, etc., fins aconseguir els graus de compactació exigits, amb uns rendiments diferents dels que hi figuren en la justificació dels preus; i els medis auxiliars necessaris per l'obtenció d'una correcta unitat d'obra.

ASSAIGS	UNE / NLT	MOSTREIG	CRITERIS D'ACCEPTACIÓ																																								
CONTROL DELS MATERIALS																																											
Anàlisi granulomètric	104 / 72	1 cada 2000 m ³	(•)																																								
Criteris de filtre		1 cada 2000 m ³																																									
<table border="1" style="width: 100%;"> <thead> <tr> <th colspan="2">TIPUS DE TERRENY A DRENAR</th> </tr> <tr> <th>COHESIU</th> <th>NO COHESIU</th> </tr> </thead> <tbody> <tr> <td>% passa mat. drenant # 80 = 100 %</td> <td>% passa mat. drenant # 80 = 100 %</td> </tr> <tr> <td>% passa mat. drenant # 0.080 < 5 %</td> <td>% passa mat. drenant # 0.080 < 5 %</td> </tr> <tr> <td>$\phi_{15}^{\text{mat. drenant}} < 0.1$</td> <td>$\phi_{15}^{\text{mat. drenant}} / \phi_{85}^{\text{terreny}} < 5$</td> </tr> <tr> <td>$\phi_{15}^{\text{mat. drenant}} / \phi_{15}^{\text{terreny}} > 5$</td> <td>$\phi_{15}^{\text{mat. drenant}} / \phi_{15}^{\text{terreny}} > 5$</td> </tr> <tr> <td>$\phi_{50}^{\text{mat. drenant}} / \phi_{50}^{\text{terreny}} < 25$</td> <td>$\phi_{50}^{\text{mat. drenant}} / \phi_{50}^{\text{terreny}} < 25$</td> </tr> <tr> <td>$\phi_{60}^{\text{mat. drenant}} / \phi_{10}^{\text{terreny}} < 20$</td> <td>$\phi_{60}^{\text{mat. drenant}} / \phi_{10}^{\text{terreny}} < 20$</td> </tr> <tr> <td>COMPACTE HOMOGENI</td> <td>AMB SORRA FINA I LLIMS</td> </tr> <tr> <td>$\phi_{15}^{\text{mat. drenant}} < 0.4$</td> <td>$\phi_{15}^{\text{mat. drenant}} / \phi_{85}^{\text{terreny}} < 5$</td> </tr> <tr> <td>$\phi_{15}^{\text{mat. drenant}} > 0.1$</td> <td>$\phi_{15}^{\text{mat. drenant}} / \phi_{15}^{\text{terreny}} > 5$</td> </tr> <tr> <td>$\phi_{50}^{\text{mat. drenant}} / \phi_{50}^{\text{terreny}} < 25$</td> <td>$\phi_{50}^{\text{mat. drenant}} / \phi_{50}^{\text{terreny}} < 25$</td> </tr> <tr> <td>$\phi_{60}^{\text{mat. drenant}} / \phi_{10}^{\text{terreny}} < 20$</td> <td>$\phi_{60}^{\text{mat. drenant}} / \phi_{10}^{\text{terreny}} < 20$</td> </tr> <tr> <td></td> <td>$\phi_{15}^{\text{mat. drenant}} < 1$</td> </tr> <tr> <td colspan="2">SISTEMA DE DRENATGE</td> </tr> <tr> <td>TIPUS DE TUB</td> <td>PARÀMETRE</td> </tr> <tr> <td>Amb junts obertes</td> <td>$\phi_{85}^{\text{mat. drenant}} / e_{\text{junta}} \geq 1.20$</td> </tr> <tr> <td>Foradats</td> <td>$\phi_{85}^{\text{mat. drenant}} / \phi_{\text{forat}} > 1$</td> </tr> <tr> <td>Formigó Porós</td> <td>$\phi_{85}^{\text{mat. drenant}} / \phi_{15}^{\text{granulat}} > 0.2$</td> </tr> <tr> <td>Amb metxinals</td> <td>$\phi_{85}^{\text{mat. drenant}} / \phi_{\text{metxinal}} > 1$</td> </tr> </tbody> </table>				TIPUS DE TERRENY A DRENAR		COHESIU	NO COHESIU	% passa mat. drenant # 80 = 100 %	% passa mat. drenant # 80 = 100 %	% passa mat. drenant # 0.080 < 5 %	% passa mat. drenant # 0.080 < 5 %	$\phi_{15}^{\text{mat. drenant}} < 0.1$	$\phi_{15}^{\text{mat. drenant}} / \phi_{85}^{\text{terreny}} < 5$	$\phi_{15}^{\text{mat. drenant}} / \phi_{15}^{\text{terreny}} > 5$	$\phi_{15}^{\text{mat. drenant}} / \phi_{15}^{\text{terreny}} > 5$	$\phi_{50}^{\text{mat. drenant}} / \phi_{50}^{\text{terreny}} < 25$	$\phi_{50}^{\text{mat. drenant}} / \phi_{50}^{\text{terreny}} < 25$	$\phi_{60}^{\text{mat. drenant}} / \phi_{10}^{\text{terreny}} < 20$	$\phi_{60}^{\text{mat. drenant}} / \phi_{10}^{\text{terreny}} < 20$	COMPACTE HOMOGENI	AMB SORRA FINA I LLIMS	$\phi_{15}^{\text{mat. drenant}} < 0.4$	$\phi_{15}^{\text{mat. drenant}} / \phi_{85}^{\text{terreny}} < 5$	$\phi_{15}^{\text{mat. drenant}} > 0.1$	$\phi_{15}^{\text{mat. drenant}} / \phi_{15}^{\text{terreny}} > 5$	$\phi_{50}^{\text{mat. drenant}} / \phi_{50}^{\text{terreny}} < 25$	$\phi_{50}^{\text{mat. drenant}} / \phi_{50}^{\text{terreny}} < 25$	$\phi_{60}^{\text{mat. drenant}} / \phi_{10}^{\text{terreny}} < 20$	$\phi_{60}^{\text{mat. drenant}} / \phi_{10}^{\text{terreny}} < 20$		$\phi_{15}^{\text{mat. drenant}} < 1$	SISTEMA DE DRENATGE		TIPUS DE TUB	PARÀMETRE	Amb junts obertes	$\phi_{85}^{\text{mat. drenant}} / e_{\text{junta}} \geq 1.20$	Foradats	$\phi_{85}^{\text{mat. drenant}} / \phi_{\text{forat}} > 1$	Formigó Porós	$\phi_{85}^{\text{mat. drenant}} / \phi_{15}^{\text{granulat}} > 0.2$	Amb metxinals	$\phi_{85}^{\text{mat. drenant}} / \phi_{\text{metxinal}} > 1$
TIPUS DE TERRENY A DRENAR																																											
COHESIU	NO COHESIU																																										
% passa mat. drenant # 80 = 100 %	% passa mat. drenant # 80 = 100 %																																										
% passa mat. drenant # 0.080 < 5 %	% passa mat. drenant # 0.080 < 5 %																																										
$\phi_{15}^{\text{mat. drenant}} < 0.1$	$\phi_{15}^{\text{mat. drenant}} / \phi_{85}^{\text{terreny}} < 5$																																										
$\phi_{15}^{\text{mat. drenant}} / \phi_{15}^{\text{terreny}} > 5$	$\phi_{15}^{\text{mat. drenant}} / \phi_{15}^{\text{terreny}} > 5$																																										
$\phi_{50}^{\text{mat. drenant}} / \phi_{50}^{\text{terreny}} < 25$	$\phi_{50}^{\text{mat. drenant}} / \phi_{50}^{\text{terreny}} < 25$																																										
$\phi_{60}^{\text{mat. drenant}} / \phi_{10}^{\text{terreny}} < 20$	$\phi_{60}^{\text{mat. drenant}} / \phi_{10}^{\text{terreny}} < 20$																																										
COMPACTE HOMOGENI	AMB SORRA FINA I LLIMS																																										
$\phi_{15}^{\text{mat. drenant}} < 0.4$	$\phi_{15}^{\text{mat. drenant}} / \phi_{85}^{\text{terreny}} < 5$																																										
$\phi_{15}^{\text{mat. drenant}} > 0.1$	$\phi_{15}^{\text{mat. drenant}} / \phi_{15}^{\text{terreny}} > 5$																																										
$\phi_{50}^{\text{mat. drenant}} / \phi_{50}^{\text{terreny}} < 25$	$\phi_{50}^{\text{mat. drenant}} / \phi_{50}^{\text{terreny}} < 25$																																										
$\phi_{60}^{\text{mat. drenant}} / \phi_{10}^{\text{terreny}} < 20$	$\phi_{60}^{\text{mat. drenant}} / \phi_{10}^{\text{terreny}} < 20$																																										
	$\phi_{15}^{\text{mat. drenant}} < 1$																																										
SISTEMA DE DRENATGE																																											
TIPUS DE TUB	PARÀMETRE																																										
Amb junts obertes	$\phi_{85}^{\text{mat. drenant}} / e_{\text{junta}} \geq 1.20$																																										
Foradats	$\phi_{85}^{\text{mat. drenant}} / \phi_{\text{forat}} > 1$																																										
Formigó Porós	$\phi_{85}^{\text{mat. drenant}} / \phi_{15}^{\text{granulat}} > 0.2$																																										
Amb metxinals	$\phi_{85}^{\text{mat. drenant}} / \phi_{\text{metxinal}} > 1$																																										
Límits d'Atterberg	105-106 / 72	1 cada 2000 m ³	IP ^{mat. drenant} = 0 (no plàstic)																																								

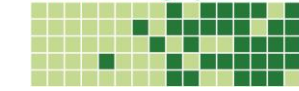

No seran d'abonament les operacions que a judici del Director d'Obra s'hagin de realitzar per corregir les rasants amb diferències superiors a les tolerades.

També s'inclou en el preu una compactació mínima fins assolir una densitat de com a mínim el 95 % de la màxima obtinguda en l'assaig Proctor Modificat en les bases drenants o el 90 % de la màxima obtinguda en l'assaig Proctor Modificat en les rases drenants.

9 LÀMINES SEPARADORES.

9.1 Definició.

Es defineix com geotèxtil el producte geosintètic format per fibres polimèriques sintètiques unides per diferents procediments, amb unes propietats hidràuliques i mecàniques que el fan apte per una ampla gamma d'usos en la construcció.

Les funcions principals a desenvolupar pel geotèxtil són:

- 1.- **Separar:** Separar materials amb diferents propietats físiques sense que es puguin barrejar.
- 2.- **Filtrar:** Filtrar perpendicularment al seu pla, l'aigua que descorre d'un material amb gra fi a un altre de gra més gruixut, retenint les partícules fines del primer.
- 3.- **Drenar:** Drenar paral·lelament al seu pla, l'aigua provinent d'un material, discorrent aquesta pel mateix geotèxtil.
- 4.- **Reforçar:** Millorar la capacitat portant del sòl i l'estabilitat de talussos.
- 5.- **Protegir:** Protegir mecànicament les geomembranes.
- 6.- **Impermeabilitzar:** Impermeabilitzar al pas de líquids mitjançant l'aplicació al geotèxtil d'uns determinats productes.

9.2 Característiques.

El geotèxtil, serà de polipropilè, no teixit i foradat per les dues cares d'acord amb l'annex B de la norma UNE-EN 13254.

En cap cas seran d'aplicació els geotèxtils procedents de matèria prima reciclada o regenerada.

Les característiques requerides al geotèxtil de protecció segons la norma UNE-EN 13254 i els valors mínims exigibles al geotèxtil amb funció de protecció, per una barrera impermeable de 2,0 mm d'espessor, s'adjunten a la taula següent:

Característica	Unitat	Mètode d'assaig	Valor mínim absolut
Resistència al punxonament estàtic. Assaig CBR	N	UNE-EN ISO 12236	≥3850
Resistència a la tracció	kN/m	UNE-EN ISO 10319	≥22
Allargament a carrega màxima	%	UNE-EN ISO 10319	50≤ε≤100
Eficàcia de la protecció (300kPa)	%	UNE-EN ISO 13719	≤2,20
Resistència a la perforació dinàmica	mm	UNE-EN ISO 13433	<15
Durabilitat	-	Annex B UNE EN 13254	25 anys a cobrir en 2 setmanes

Les característiques exigides al geotèxtil de filtració segons la norma UNE-EN 13254 i els valors mínims exigibles al geotèxtil amb funció de filtració i/o separació, s'adjunten a la taula següent:

Característica	Unitat	Norma	Valor mínim absolut
Mesura de l'obertura característica	µm	UNE-EN ISO 12956	50-150
Permeabilitat a l'aigua perpendicular al plano	Mm/s	UNE-EN ISO 11058	≥50

Qualsevol canvi en la tipologia del geotèxtil haurà de ser aprovada pel Director d'Obra. En cas que en el Quadre de Preus i/o en la Justificació de Preus figuri un altre tipus de geotèxtil, el Director d'Obra podrà exigir la seva substitució pel tipus abans indicat.

De tot l'anterior es desprèn que les modificacions de la tipologia del geotèxtil s'hauran de justificar amb criteris tècnics i amb referències prèvies ben documentades.

9.3 Execució.

Des de l'arribada a obra fins a la seva utilització, s'emmagatzemarà en condicions que garanteixin la durabilitat de l'embolcall.

També es tindrà cura de preservar el material de les pluges i s'evitarà l'exposició del geotèxtil de polipropilè a la llum solar.

En la manipulació dels rotlles s'empraran medis adequats sense arrossegar-los.

La suspensió dels rotlles es realitzarà sempre emprant un eix lligat en els extrems.

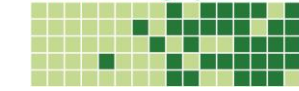

Les superfícies sobre les que s'ha d'estendre el geotèxtil s'hauran de regularitzar i anivellar prèviament fins que el Director d'Obra doni el vist-i-plau per la corresponent estesa.

En tots els casos s'ha d'estendre el geotèxtil amb la pendent transversal suficient per permetre l'evacuació de les aigües.

Una vegada estès, el geotèxtil no ha de quedar contaminat, foradat o esquinçat.

S'han de minimitzar les exposicions del geotèxtil als agents atmosfèrics (pluges, vent, llum solar, etc.), i al tràfic d'obra.

Els materials s'estendran per damunt del geotèxtil amb els mitjans mecànics existents, amb cura per tal que no sofreixin cap desperfecte.

Sempre s'estendran els materials per vessada i empenta frontal, de manera que la maquinària circuli per damunt del material ja estès, amb la qual cosa sempre existirà una capa gruixuda protectora al pas de les màquines.

En les rases, el geotèxtil s'estendrà de manera que quedi adossat a les parets de la rasa per minimitzar les tensions a l'hora de realitzar el reblert, el qual s'ha de realitzar amb compte per evitar perforacions, esqueixaments i intrusions entre el geotèxtil i les parets de la rasa.

9.3.1.1 Unions.

Les unions es realitzaran per solapament de com a mínim un metre, sense que tingui massa importància el sentit de les junts i la direcció de col·locació.

S'han d'evitar al màxim les unions longitudinals. S'exceptuen les rases de drenatge on l'amplada del geotèxtil ha d'estar adaptada al desenvolupament del perfil transversal de la rasa, minimitzant els solapaments i si així ho determina el Director d'Obra.

En les unions transversals es col·locarà l'extrem del nou rotlle per sota de l'extrem del rotlle anterior (col·locació tipus teula).

Amb les dos consideracions anteriors es pretén establir una regla de bona pràctica en l'estesa i col·locació del geotèxtil, que en el cas d'unions per solapament s'ha de tenir en compte, de manera que no es produeixin plecs a l'hora d'estendre el material. Per això el geotèxtil s'estendrà transversalment a la direcció de l'estesa del material, cavalcant-lo per sota del col·locat amb anterioritat.

9.4 Control de qualitat.

El Contractista controlarà tant la qualitat de la matèria prima com el procés de fabricació i muntatge.

Amb caràcter general, els geotèxtils estaran garantits contra qualsevol defecte de fabricació i muntatge com a mínim durant deu anys, malgrat que el període de garantia de l'obra sigui inferior.

Els treballs a realitzar com a conseqüència de deficiències del material o de la seva col·locació durant el període de garantia fixat per aquesta unitat d'obra, hauran d'efectuar-se en el termini més curt possible i sense destorbar les condicions normals d'explotació.

Els perjudicis econòmics i de tot tipus que es puguin derivar per les deficiències del material o de la seva col·locació durant el període de garantia fixat per aquesta unitat d'obra aniran a càrrec del Contractista.

Durant el període de fabricació, el Director d'Obra i els seus representants tindran lliure accés als tallers i dependències del fabricant, amb l'objecte de verificar el programa de fabricació i d'inspeccionar, controlar i valorar els materials i mètodes de treball utilitzats.

Les possibles contradiccions que puguin sorgir entre allò assenyalat en aquest Plec, les normatives vigents i les regles de la bona pràctica, es resoldran automàticament amb l'acceptació de la intensitat i del criteri més restrictiu, a menys que la Direcció d'Obra determini el contrari.

Tots els assaigs seran realitzats en un Laboratori Oficial acceptat per la Direcció d'Obra i a càrrec del Contractista.

9.4.1 Acceptació de proveïdors.

9.4.1.1 Acceptació de fabricant de làmina geotèxtil.

Per l'acceptació d'un proveïdor de làmina de Geotèxtil cal seguir el següent procediment:

- Proposta de proveïdor per escrit assumint el compliment de les prescripcions del plec de condicions tècniques del projecte.
- El proveïdor de Geotèxtil ha de ser-ne el fabricant.
- Dossier de qualitat del proveïdor. El contingut mínim del qual ha de ser,
 - Currículum del proveïdor
 - Certificat de compliment amb la ISO 14.001 vigent
 - Certificat de compliment amb la ISO 9.001 vigent
 - Certificat de compliment amb la UNE-EN 13254 vigent
 - Programa de punts d'inspecció.
 - Fitxa tècniques del material proposat.



- Model de traçabilitat
 - De material acabat
- Experiència en obres similars

9.4.1.2 Acceptació de l'instal·lador de geotèxtil.

Paral·lelament a la proposta de fabricant de Geotèxtil cal realitzar la proposta de l'instal·lador. Per procedir a l'aprovació del muntador del geotèxtil cal seguir el següent procediment,

- L'instal·lador ha de ser homologat pel fabricant del Geotèxtil.
- El proveïdor ha de proporcionar un currículum on es mostri l'experiència en obres amb una tipologia d'obres similar.
- Homologació dels operaris que portarà a l'obra.

9.4.1.3 Control posterior a l'acceptació del fabricant de Geotèxtil.

Una vegada aprovat el proveïdor cal seguir el següent procediment

- Enviament d'un planning de fabricació Geotèxtil. En funció d'aquest es coordina una visita del laboratori encarregat del control de qualitat de l'obra a les instal·lacions fabricant de Geotèxtil.
- Visita del laboratori a les instal·lacions del fabricant. El laboratori encarregat del control de qualitat de l'obra ha de realitzar una visita a les instal·lacions del proveïdor. D'aquesta visita se'n deriva un informe amb el següent contingut mínim.
 - Revisió del procés productiu.
 - Revisió dels PPI del fabricant i verificació de la traçabilitat del procés.
 - Recollida d'una mostra de material per realitzar-ne els següents assajos en funció de la funció del geotèxtil.

Geotèxtil (Funció protecció) Els assajos que es realitzaran seran,

- Assaig de pes total unitari UNE-EN ISO 9864:2005
- Assaig de tracció i allargament (L y T)* UNE-EN ISO 10319:1996
- Assaig de resistència a punxonament estàtic (CBR)* UNE-EN ISO 12236:2007*
- Assaig de perforació dinàmica per caiguda de con UNE-EN ISO 13433:2007
- Assaig d'espessor sota càrrega de 2 kN/m2 UNE-EN 9863-1:2005
- Assaig de determinació de matèria prima (DSC)

Geotèxtil (Funció filtrant). Els assajos que es realitzaran seran,

- Assaig de pes total unitari UNE-EN ISO 9864:2005

- Assaig de tracció i allargament (L y T)* UNE-EN ISO 10319:1996
- Assaig de resistència a punxonament estàtic (CBR)* UNE-EN ISO 12236:2007*
- Assaig de perforació dinàmica per caiguda de con UNE-EN ISO 13433:2007
- Assaig d'espessor sota càrrega de 2 kN/m2 UNE-EN 9863-1:2005
- Assaig de permeabilitat perpendicular al pla UNE-EN ISO 11058:1999
- Assaig d'obertura de porus de geotèxtil del filtre UNE-EN-ISO 12956:1999
- Assaig de determinació de matèria prima (DSC)

A judici del Director d'Obra es podrà substituir aquesta visita prèvia del laboratori per una visita del personal de la Direcció d'Obra.

A judici del Director d'Obra, i sempre basat en funció de l'experiència prèvia amb el proveïdor, es podrà obviar qualsevol visita prèvia, podent ésser substituïda per l'enviament per part d'aquest proveïdor de tota la documentació anteriorment indicada i pels assajos del material una vegada estigui a obra.

9.4.1.4 Arribada material a obra.

Una vegada el material arriba a l'obra es realitza el següent control.

- Verificació de dades de l'albarà o documentació que acompanyi l'enviament.
 - Data de l'entrega
 - Quantitat i tipus
 - Nom i direcció del subministrador
 - Sigles i designació del material
 - Referència de la comanda
 - Client
- Identificació al propi material (marques i/o etiquetes que hagi de portar incorporat el material o equip).
 - Segons pack-in-list que acompanya l'enviament.
- Verificació de l'emballatge i danys de transport .
 - Es transportaran correctament, en palets o caixes perfectament precintades.
- Verificació de defectes d'origen al material.
 - No hauran de presentar forats, deformacions ni talls.

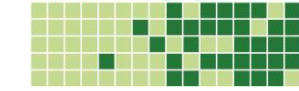

➤ Instruccions de manipulació i acopi.

- Les bobines s'emmagatzemaran a la zona de recollida definida per a aquesta operació.
- S'apilaran en horitzontal i paral·lelament sobre superfícies planes lliures de qualsevol element punxant o que pugui malmetre el material.

9.4.1.5 Control material i instal·lació a obra.

9.4.1.5.1 Control de l'instal·lador de Geotèxtil.

Una vegada iniciat el procés de muntatge de Geotèxtil el laboratori d'obra enviarà un supervisor qualificat permanentment a obra i que desenvoluparà les següents funcions,

- Supervisarà la correcta instal·lació del Geotèxtil durant totes les jornades en que es realitzi aquest treball.
- Serà l'encarregat de la recollida de mostres per realitzar assajos de laboratori. Les mostres es prendran de rotllos que no presentin cap desperfecte i, si no s'indica el contrari, tindran una longitud d'un (1) m per tot el ample de rotlle, no utilitzant el primer mig (0.5) m.

9.4.1.5.2 Control de qualitat del material.

Durant la fase d'obres cal realitzar un control estadístic de les diferents bobines de Geotèxtil que van arribant a obra.

Cada enviament de material que arribi a l'obra anirà acompanyat d'un pack-in-list que serà enviat a la DO i aquesta designarà la/les bobines a assajar. En funció de l'ús al que estigui destinat el geotèxtil caldrà efectuar els següents assajos.

Geotèxtil (Funció protecció) Els assajos que es realitzaran seran,

- Assaig de pes total unitari UNE-EN ISO 9864:2005
- Assaig de tracció i allargament (L y T)* UNE-EN ISO 10319:1996
- Assaig de resistència a punxonament estàtic (CBR)* UNE-EN ISO 12236:2007*
- Assaig de perforació dinàmica per caiguda de con UNE-EN ISO 13433:2007
- Assaig d'espessor sota càrrega de 2 kN/m2 UNE-EN 9863-1:2005
- Assaig de determinació de matèria prima (DSC)

Geotèxtil (Funció filtrant). Els assajos que es realitzaran seran,

- Assaig de pes total unitari UNE-EN ISO 9864:2005
- Assaig de tracció i allargament (L y T)* UNE-EN ISO 10319:1996
- Assaig de resistència a punxonament estàtic (CBR)* UNE-EN ISO 12236:2007*
- Assaig de perforació dinàmica per caiguda de con UNE-EN ISO 13433:2007
- Assaig d'espessor sota càrrega de 2 kN/m2 UNE-EN 9863-1:2005
- Assaig de permeabilitat perpendicular al pla UNE-EN ISO 11058:1999
- Assaig d'obertura de porus de geotèxtil del filtre UNE-EN-ISO 12956:1999
- Assaig de determinació de matèria prima (DSC)

En cas de que calgui realitzar una disminució dels assajos a realitzar aquesta haurà d'estar totalment justificada i suportada per l'aprovació per escrit del Director d'Obra

9.5 Amidament i abonament.

El geotèxtil s'amidarà per metres quadrats (m²) realment col·locats, mesurats en les seccions teòriques definides als plànols.

Pel seu abonament s'utilitzaran els preus corresponents que figuren en els quadres de preus.

Els preus inclouen el subministrament i la col·locació del geotèxtil segons les prescripcions d'aquest Plec.

Així mateix està inclosa qualsevol tipus d'unió que determini el Director d'Obra, atenent i respectant les normes de bona pràctica.

També s'inclouen en el preu les superfícies corresponents als solapaments i ancoratges, així com la regularització i anivellació prèvia de les superfícies damunt de les quals s'ha d'estendre el geotèxtil.

10 OBRES DE FORMIGÓ.

10.1 Definició.

Es defineix com formigó el producte format per una barreja de ciment, aigua, àrid fi, àrid gros, amb o sense la incorporació d'additius o addicions, que desenvolupa les seves propietats per enduriment de la pasta de ciment (ciment i aigua).

Els formigons compliran les especificacions indicades en la "Instrucció de Formigó Estructural (EHE-08)" o normativa vigent que la substitueixi.

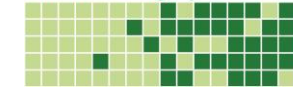

10.2 Formigó.

Les prescripcions tècniques fixades pel formigó armat d'obres hidràuliques són les següents:

- 1) Tipus de ciment:
 - a) En les obres hidràuliques es fixa la utilització d'un ciment amb una resistència característica de 32,5, havent-se de utilitzar ciments amb resistències majors en aquelles estructures que per motius resistents així ho requereixin.
 - b) En les obres de regadiu, i degut a la presència de sulfats, nitrats, adobs, fertilitzants, etc., es fixa la utilització d'un ciment sulforesistent tipus IIa+Qa.
 - c) En les obres de revestiment de canals amb formigó en massa, i degut a la presència de sulfats, nitrats, adobs, fertilitzants, etc., es fixa la utilització d'un ciment mixt sulforesistent IIIa +Qa més una addició de cendres volants, escòries d'alt forn o putzolanes (en una proporció d' aproximadament el 50%).
- 2) Tipus d'ambient.

Els formigons, en general, es projectaran per un tipus d'ambient com a mínim II-a pels formigons enterrats i II-b pels formigons a l'aire lliure segons l'EHE degut a que la precipitació mitja anual en la zona afectada per les obres es inferior a 600 mm, i amb el tipus d'exposició que es determini per l'agressivitat del terreny i de l'aigua, ja sigui Qa, Qb o Qc, havent-se de comprovar sempre la presència de sulfats (guixos) per fixar aquest tipus d'exposició. Es detalla a continuació els diferents tipus d'ambient que com a **mínim** s'han de prescriure:

- i) Formigons en massa per a cunetes i altres obres auxiliars (no enterrats):**I**.
- ii) Formigons en massa i armats per soleres, massissos i altres elements de canonades (enterrats):**II-a**.
- iii) Formigons armats per fonaments i encepats (enterrats):**II-a**
- iv) Formigons armats per a alçats, estreps, piles i taulers (no enterrats):**II-b**
- v) Formigons en massa per a obres hidràuliques (p.e. canals):**I**
 - 1) Ciments sulforesistents.
 - 2) Contingut mínim de 225 kg/m³.
- vi) Formigons armats per a obres hidràuliques: **IIIa+Qa**
 - 3) Ciments sulforesistents.

Tipus de formigó:

D'acord amb la seva resistència característica i ocupació s'estableixen les següents denominacions pel formigó del canal.

10.3 Materials.

Els materials que necessàriament s'utilitzaran per aquestes obres on els definits en els articles del present Plec i compliran les condicions que per ells es fixen en els següents articles.

10.3.1 Ciment

10.3.1.1 Definició.

Es defineixen com ciments els conglomerats hidràulics que, finament mòlts i convenientment amasats amb aigua, formen pastes que adormen i endureixen a causa de les reaccions d'hidròlisi i hidratació dels seus constituents,

10.3.1.2 Condicions generals.

El ciment haurà de complir les condicions exigides per la "Instrucció para la recepció de cementos. (RC-97)", així com les fixades en la "Instrucció de Formigó Estructural (EHE-08)".

10.3.1.3 Tipus de ciment.

El Director d'Obra serà qui aprovarà el tipus de ciment a emprar en cadascuna de les obres de formigó, sense que la seva decisió comporti cap modificació del preu establert per l'abonament d'aquesta unitat d'obra.

Els ciments a emprar seran preferentment del tipus II ó tipus IV i de classe 32,5 o superior. En el cas de les peces prefabricades el ciment serà tipus I de classe 42,5. Per a les obres hidràuliques s'utilitzarà sulforesistent.

10.3.1.4 Tipus de ciment en presència de sulfats.

Segons les normes americanes, l'agressivitat dels sòls i les aigües amb sulfats envers al formigó es classifica segons la taula ,on també es fixa el contingut màxim d'aluminat tricàlcic del clíinker.

	% SO ₄ ⁻² soluble	P.p.m. SO ₄ ⁻²	% C ₃ A
Menyspreable	0.00 % a 0.10 %	0 a 150	-----

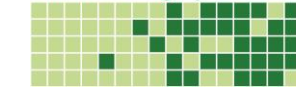

Positiu	0.10 % a 0.20 %	150 a 1000	< 8 %
Considerable	0.20 % a 0.50 %	1000 a 2000	< 5 %
Important	> 0.50 %	> 2000	< 5 %

10.3.1.5 Subministrament i emmagatzematge.

El ciment serà transportat en envasos homologats en els que hi haurà de figurar expressament el tipus de ciment i nom del fabricant, o bé al detall, en dipòsits hermètics, acompanyant a cada remesa el document de remissió amb les mateixes indicacions citades.

Tots els vehicles utilitzats per al transport de ciment aniran equipats amb dispositius de protecció contra el vent i la pluja.

El ciment s'emmagatzemarà en un magatzem o sitja protegit convenientment contra la humitat del terra i de les parets i de forma que permeti un fàcil accés per la inspecció i identificació de cada remesa. Es prepararan els magatzems o sitges necessaris perquè no puguin barrejar-se els diferents tipus de ciment.

En cas de què s'emmagatzemi el ciment en sacs, aquests s'apilaran sobre tarimes, separats de les parets del magatzem i deixant passadissos entre les diverses piles amb la finalitat de permetre el pas del personal i aconseguir un ampli aireig del local. Cada quatre capes de sacs, com a màxim, es col·locarà un tauler o tarima que permeti el pas de l'aire a través de les piles que formen els sacs.

10.3.1.6 Aigua.

L'aigua a emprar haurà de complir amb l'especificat en la "Instrucció de Formigó Estructural (EHE-08)".

Com a norma general, es podran utilitzar, tant pel pastat com pel curat de morters i formigons, totes aquelles aigües que la pràctica hagi sancionat com a acceptables, és a dir, que no hagin produït eflorescències, esquerdes o pertorbacions en el forjat i resistència d'obres semblants a les que es projecten.

Quan no es tinguin antecedents de la seva utilització, o en cas de dubte, s'hauran d'analitzar les aigües i, llevat justificació especial de què no s'alteren perjudicialment les propietats exigibles al formigó, s'hauran de desestimar les que no compleixin les condicions fixades en la "Instrucció de Formigó Estructural (EHE-08)".

10.3.1.7 Àrid fi.

10.3.1.7.1 Definició.

Es defineix com a àrid fi a utilitzar en formigons, la fracció d'àrid mineral que passa pel tamís 5 mm de malla (UNE 7050).

10.3.1.7.2 Condicions generals.

L'àrid fi a emprar haurà de complir amb l'especificat en la "Instrucció de Formigó Estructural (EHE-08)".

L'àrid fi a utilitzar serà preferentment de riu. En cas que les sorres no procedeixin de graveres de riu i siguin sorres naturals, sorres procedents de matxaqueig, o una barreja d'ambdues, sancionada la seva utilització per la pràctica, correspondrà al Director d'Obra la seva aprovació.

Les sorres naturals estaran constituïdes per partícules estables i resistents.

Les sorres artificials s'obtidran de pedres que hauran d'acomplir els requisits exigits per l'àrid gros a utilitzar en formigons.

10.3.1.7.3 Manipulació i emmagatzematge.

L'emmagatzematge d'àrids fins, quan no es faci en tremuja o sitges, sinó en piles, es realitzarà sobre una base sòlida i plana, o en cas contrari, els trenta centímetres (30) inferiors de la base de les piles no s'utilitzaran ni es trauran en tot el temps que s'hagi d'utilitzar la pila.

10.3.1.8 Àrid gruixut.

10.3.1.8.1 Definició.

Es defineix com a àrid gros a utilitzar en formigons, la fracció mineral que queda retinguda en el tamís de 5 mm de malla (UNE 7050).

10.3.1.8.2 Condicions generals.

L'àrid gruixut a emprar haurà de complir amb l'especificat en la "Instrucció de Formigó Estructural (EHE-08)".

L'àrid gros a utilitzar en formigons serà preferentment de grava natural o procedent del mallat i trituració de pedra o grava natural o altres productes, la utilització dels quals hagi estat sancionada per la pràctica. En

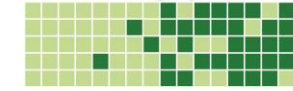

tot cas, l'àrid es compondrà d'elements nets, sòlids resistents, d'uniformitat raonable, exempts de pols, brutícia, argila o altres matèries estranyes.

10.3.1.8.3 Manipulació i emmagatzematge.

L'emmagatzematge d'àrids gruixuts, quan no es faci en tremuja o sitges, sinó en piles, es realitzarà sobre una base sòlida i plana, o en cas contrari, els trenta centímetres (30) inferiors de la base de les piles no s'utilitzaran ni es trauran en tot el temps que s'hagi d'utilitzar la pila.

Els materials de diferents procedències s'emmagatzemaran en dipòsits o piles diferents, així com també les reserves de diverses mides i sempre de manera que no es puguin barrejar els diferents tipus.

L'examen i aprovació o rebutjament, de la utilització d'un àrid determinat, es farà després d'acabat el procés d'extracció i tractament necessaris i quan es trobin en els dipòsits per a la seva utilització sense tractament ulterior. Si s'escau, el Director d'Obra podrà rebutjar prèviament les pedreres, dipòsits o altres fonts de procedència que proporcionin materials amb una falta d'uniformitat excessiva que obligui a un control massa freqüent de les seves característiques.

El gruix màxim dels àrids no haurà d'excedir dels 20 mm.

10.3.1.9 Àrids de les peces prefabricades.

Els àrids a emprar en el formigó de les peces prefabricades seran preferentment els següents:

Sorres d'origen calcari

- Grandària 0-3 naturals.
- Grandària 3-6 artificials.

Gravetes silícies grandària 6-12 artificials.

Gravetes silícies grandària 12-20 artificials

10.3.2 Additius.

10.3.2.1 Definició.

S'anomena additiu per a formigó a un material diferent de l'aigua, dels àrids i del ciment, que s'empra com a ingredient del formigó i s'afegeix a la barreja immediatament abans o durant l'amassat, amb la finalitat de millorar o modificar algunes propietats del formigó fresc, del formigó endurit, o ambdós estats del formigó.

10.3.2.2 Ús.

L'ús d'additius en els formigons amb qualsevol finalitat, no podrà fer-se sense autorització expressa del Director d'Obra, que podrà exigir la presentació d'assaigs o certificació de característiques a càrrec d'algun Laboratori Oficial, els quals justifiquin, que la substància agregada en les proporcions previstes produeix l'efecte desitjat sense pertorbar excessivament les restants característiques del formigó, ni representar un perill per a les armadures.

En qualsevol cas, sigui a criteri del Director d'Obra o a criteri del Contractista amb l'aprovació del primer, no se'n derivaran sobre costos per l'ús d'aquests.

10.3.2.3 Condicions generals.

D'acord amb la norma ASTM-465 seran les següents:

- Hauran de ser de marques de coneguda solvència i suficientment experimentades en les obres.
- Abans d'emprar qualsevol additiu haurà de ser comprovat el seu comportament mitjançant assaigs de laboratori, emprant la mateixa marca i tipus de conglomerant, i el mateixos àrids que hagin d'emprar-se en l'execució dels formigons de l'obra.
- A igualtat de temperatura, la densitat i viscositat dels additius líquids o de les seves solucions o suspensions en aigua, seran uniformes en totes les partides subministrades i tanmateix el color es mantindrà variable.
- No es permetrà l'ús d'additius en els que, mitjançant anàlisis químics qualitius, es trobin clorurs, sulfats o qualsevol altra matèria nociva per al formigó en quantitats superiors als límits equivalents tolerats en l'aigua d'amassat per la unitat de volum de formigó. S'exceptuarà el cas extraordinari d'ús autoritzat de clorur càlcic.
- La solubilitat en l'aigua ha de ser total, qualsevol que sigui la concentració del producte additiu.
- L'additiu ha de ser neutre enfront als components del ciment, dels àrids i dels productes siderúrgics, inclús a llarg termini.
- Els additius químics poden subministrar-se en estat líquid o sòlid, però en aquest últim cas han de ser fàcilment solubles en aigua o dispersables, amb l'estabilitat necessària per assegurar l'homogeneïtat de la seva concentració almenys durant deu (10) hores.
- Perquè pugui autoritzar-se l'ús de qualsevol additiu químic és condició necessària que el fabricant o venedor especifiqui quines són les substàncies actives i les inerts que entren en la composició del producte.



10.3.2.4 Classificació dels additius.

Els additius es classifiquen en:

- Airejants.
- Plastificants, purs o d'efecte combinat amb airejants, retardadors a acceleradors.
- Retardadors.
- Acceleradors.
- Altres additius químics.
- La dosificació d'airejant no serà en cap cas superior al quatre (4) per cent de pes de ciment.

10.3.2.4.1 Airejants.

Els airejants són additius que tenen la funció d'estabilitzar l'aire clos en la massa del formigó durant la seva fabricació i posada en obra, produint gran quantitat de bombolles de dimensions microscòpiques, homogèniament distribuïdes en tota la massa.

La finalitat principal de l'ús d'airejants és augmentar la durabilitat del formigó contra els efectes del gel i el desgel, i d'altra banda augmentar la plasticitat i treballabilitat del formigó fresc, així com reduir la seva tendència a la segregació.

Els productes comercials airejants poden procedir de: sals de resina de fusta, detergents sintètics (fraccions del petroli), lignosulfats (polpa de paper), sals derivades dels àcids del petroli, sals de materials proteínics, àcids greixosos resinosos o les seves sals, sals orgàniques dels àcids alquilsulfònics.

A més de les condicions generals per als additius especificats en el present Plec, els airejants compliran les següents condicions:

- No s'admetrà l'ús d'airejants a base de pols d'alumini i de peròxid d'hidrogen.
- No es permetrà l'ús d'airejants no compensats que puguin produir oclusions d'aire superiors al 5%, incloent-se en aquesta restricció les possibles oclusions derivades d'errades de fins a un 25% en la dosi de l'airejant.
- Únicament s'empraran airejants que produeixin bombolles de dimensions uniformes i molt petites, de deu (10) a cinc-centes (500) micres.
- El pH del producte airejant no serà inferior a set (7) ni superior a deu (10).
- Els airejants no modificaran el temps de presa del formigó.

- A igualtat dels altres components del formigó, la presència d'airejants no minvarà la resistència del formigó a compressió als vint-i-vuit (28) dies, en més del quatre (4) per cent per cada ú (1) per cent d'augment d'aire clos, mesurat amb l'aparell de pressió pneumàtica.
- La dosificació d'airejant no serà en cap cas superior al quatre (4) per cent de pes de ciment.
- No es permetrà l'ús d'additius airejants generadors d'escuma, per reduir considerablement la resistència del formigó. Aquesta norma no serà d'aplicació en els casos especials d'execució d'elements de morter porós o de formigó cel·lular.

10.3.2.4.2 Plastificants.

S'anomenen plastificants els additius per a formigons compostos de substàncies que disminueixen la tensió interfacial en el contacte gra de ciment-aigua degut a què la seva molècula, en fase aquosa, és per un costat hipotensa-activa en les superfícies on està absorbida, i per l'altre és hidròfila, el que facilita el mullat dels grans. La primera part de molècula és apolar, de cadena carbonada suficientment llarga, i la segona és netament polar.

A més de les condicions generals per als additius especificats en el present Plec, els plastificants compliran les següents condicions:

- Seran compatibles amb els additius airejants amb absència de reaccions químiques entre plastificants i airejants, quan hagin d'emprar-se junts en un mateix formigó.
- El plastificant ha de ser neutre enfront als components del ciment, dels àrids i dels productes siderúrgics, inclús a llarg termini.
- No han d'augmentar la retracció de l'adormiment.
- La seva eficàcia ha de ser suficient amb petites dosis ponderals respecte de la dosificació del ciment (menys de 1,5% del pes del ciment).
- Les errades accidentals en la dosificació del plastificant no han de produir efectes perjudicials per a la qualitat del formigó.

10.3.2.4.3 Retardadors.

Són productes que s'empren per a retardar la presa del formigó per diversos motius: temps de transport dilatats, formigonat en temps calorós, per evitar junts en el formigonat d'elements de grans dimensions, etc.

A més de les condicions generals per als additius especificats en el present Plec, els retardadors compliran les següents condicions:

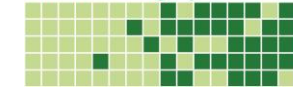

- No han de disminuir la resistència del formigó a compressió als 28 dies respecte del formigó patró fabricat amb els mateixos ingredients però sense additiu.
- No hauran de produir una retracció en la pasta pura de ciment superior a l'admesa per aquest.

10.3.2.4.4 Acceleradors.

Els acceleradors de presa són additius que tenen per efecte avançar el procés de presa i enduriment del formigó amb la finalitat d'obtenir elevades resistències inicials.

S'empenen durant el formigonat en temps molt fred i també en els casos en què és precís un ràpid desencofrat o posada en càrrega.

Degut als efectes desfavorables que l'ús d'acceleradors produeix en la qualitat final del formigó, únicament està justificat en casos concrets molt especials i quan no són suficients altres mesures de precaució contra les gelades, tal com: augment de la dosificació del ciment, ús de ciments d'alta resistència inicial, proteccions de cobriment i calefacció de prolongada duració, etc. En qualsevol cas, i com en tot ús d'additius, l'ús d'acceleradors ha de ser autoritzat expressament pel Director d'Obra.

L'ús d'acceleradors requereix tenir cura especial de les operacions de fabricació i posada en obra de formigó, i en cap cas justifica la reducció de les mesures de precaució establertes per al formigonat en temps fred.

Un dels acceleradors més utilitzat és el clorur càlcic. El clorur càlcic comercial pot subministrar-se en forma granulada o en escates, i les toleràncies en impureses són les següents:

	Clorur càlcic	Clorurs alcalins	Clorur magnèsic	Aigua	Impureses
Clorur càlcic	≥ 94 %	≤ 5 %	≤ 1 %		
Clorur càlcic en escates	≥ 77 %	≤ 2 %	≤ 2 %	≤ 10,5 %	≤ 0,5 %

Les granulometries dels diferents tipus de clorur càlcic seran:

	# 9,52 mm (3 / 8")	# 6,35 mm (1 / 4")	# 0,83 mm (nº 20)
--	--------------------	--------------------	-------------------

Clorur càlcic	100 %	95-100 %	0-10 %
Clorur càlcic en escates	100 %	80-100 %	0-10 %

El producte serà expedit en envasos adequats perquè no sofreixi cap alteració, i en el moment d'obrir el recipient no apareixerà en estat aglomerat.

A més de les condicions generals per als additius especificats en el present Plec, els acceleradors compliran les següents condicions:

- És obligatori realitzar, abans de l'ús de l'accelerador, reiterats assaigs de laboratori i proves del formigonat amb els mateixos àrids i ciment que hagin d'emprar-se en l'obra, per determinar la dosificació estricta del additiu i que no es produeixin efectes perjudicials incontrolables.
- El temps d'amassat en la formigonera ha de ser suficient per a garantir la distribució uniforme de l'accelerador en tota la massa.
- El clorur càlcic s'ha de dissoldre perfectament en l'aigua d'amassat abans de ser introduït en la formigonera.
- El clorur càlcic precipita les substàncies que componen la majoria dels additius airejants, pel qual accelerant i airejant han de preparar-se en solucions separades i introduir-se per separat en la formigonera.
- El clorur càlcic accentua la reacció àlcali-àrid quan s'utilitzen ciments d'alt contingut d'àlcals.
- El clorur càlcic no es pot emprar en els casos de presència de sulfats en el conglomerant o en el terreny.
- No es permetrà l'ús de clorur càlcic en estructures de formigó armat, ni en paviments de calçades.
- Està absolutament prohibit l'ús de clorur càlcic en el formigó pretensat.

10.3.2.4.5 Altres additius químics.

En aquest apartat ens referim a productes diferents dels esmentats en l'article anterior i que s'empraran en l'elaboració de formigons per millorar alguna propietat concreta o per facilitar l'execució de l'obra.

Es classifiquen en:

- Hidròfugs.

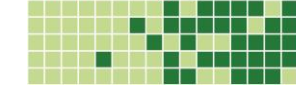

- Curingcompounds.
- Anticongelants.
- Desencofrants.

Hidròfugs.

Els hidròfugs o impermeabilitzants de massa no s'utilitzaran, degut a què la seva eficàcia és dubtosa vers els efectes perjudicials que en alguns casos pot portar la seva utilització.

Queden exclosos de l'anterior prohibició els additius que en realitat són simples acceleradors de la presa, encara que en la seva denominació comercial s'utilitzi la paraula "hidròfug" o impermeabilitzants, i que el seu ús ha de restringir-se a casos especials de morters, en enlluiments sota l'aigua, en reparacions de conduccions hidràuliques que hagin de posar-se immediatament en servei, en captació de fonts o filtracions mitjançant arrebossades i entubats de l'aigua i en altres treballs provisionals o d'emergència on no sigui determinant la qualitat del morter o formigó en quant a resistència, retracció o durabilitat.

Productes filmògens de curat.

Definició.

Els productes filmògens de curat són aquells aptes per la seva aplicació damunt de superfícies horitzontals i verticals de formigó amb l'objectiu de retardar la pèrdua d'aigua durant el període d'enduriment, i reduir al mateix temps la temperatura del formigó exposat a la radiació solar.

S'empraran com a mitjà de curat del formigó fresc, i també per a un posterior curat del formigó després del desencofrat o d'un curat per reg inicial.

Característiques.

Els productes filmògens de curat constaran d'un pigment blanc finament dividit i un vehicle, ja barrejats per la seva immediata utilització sense alteració. El producte presentarà un aspecte blanc o metàl·lic uniforme al ser aplicat uniformement damunt d'una superfície de formigó.

El producte filmogen tindrà la consistència necessària per ser aplicat, per mitjà d'un polvoritzador, en un gruix uniforme, a una temperatura superior a quatre (4) graus centígrads.

El producte haurà d'adherir-se al formigó fresc que ja s'hagi adormit o endurit suficientment a fi de no patir deterioraments durant la seva aplicació, i també al formigó humit endurit, formant una pel·lícula contínua quan s'apliqui en la dosi especificada.

Aquesta pel·lícula, una vegada seca, haurà d'ésser contínua, flexible i sense trencaments o forats visibles, quedant intacta al menys set (7) dies després de la seva aplicació. El producte líquid filmogen pigmentat no haurà de reaccionar de manera perjudicial amb el formigó, particularment amb l'aigua i els ions de calci.

El producte filmogen de curat s'haurà de poder emmagatzemar, sense deteriorar-se, durant sis (6) mesos com a mínim. Aquest producte no podrà sedimentar ni formar crostes en l'envàs, podent adquirir una consistència uniforme després de sacsejar-se lleugerament o d'ésser agitat amb aire comprimit. En l'assaig de sedimentació a llarg termini, segons el mètode ASTM D 1309, la raó de sedimentació no serà inferior a quatre (4).

La composició i elements dels productes hauran de complir les dos limitacions següents:

La porció volàtil del producte serà un material no tòxic ni perillosament inflamable.

La porció volàtil comprendrà ceres naturals o de petroli, o bé resines. El contingut de substàncies no volàtils s'obtindrà mitjançant assaigs d'acord amb la Norma ASTM D 1644, mètode A.

El producte, assajat segons la Norma ASTM C 156, no tindrà una pèrdua d'aigua superior a cinquanta mil·ligrams per centímetre quadrat de superfície (0,055 g/cm²) durant setanta-dues (72) hores.

Aquest producte assajat amb la Norma ASTM E 97, comptarà amb un poder reflector de la llum natural no inferior al seixanta per cent (60%) del diòxid de magnesi.

El producte després de l'assaig que a continuació es descriu, estarà sec al tacte en menys de quatre (4) hores. S'aplicarà aquest producte a un tauler impermeable, en la dosi que s'especifica, i estarà sotmès a una corrent d'aire a una temperatura de vint-i-tres graus amb més menys un grau i set dècimes de grau centígrad (23° C ± 1,7° C), amb una humitat relativa del cinquanta-cinc per cent amb més menys un 5 per cent (55% ± 5%) i a una velocitat aproximada de tres metres per segon (3 m/s), recorrent tota la superfície del tauler. La pel·lícula formada s'assajarà pressionant moderadament amb el dit. Es considerarà seca quan es conservi l'estat inicial de blanura i viscositat i la pel·lícula es mantingui ferma.

Després de dotze (12) hores de la seva aplicació, el producte no romandrà viscos, no s'adherirà al calçat, no quedarà marcat quan es camini sobre ell ni proporcionarà al formigó una superfície lliscant.

Ús.

L'ús de productes filmògens de curat serà expressament autoritzat pel Director d'Obra.

L'ús d'additius per la cura no disminuirà les precaucions per formigonat en temps calorós.

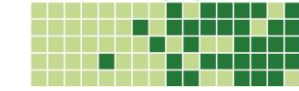

Anticongelants.

Els anticongelants no seran aplicats excepte si es tracta d'acceleradors de presa, de manera que el seu ús hagi estat prèviament autoritzat segons les normes exposades.

Desencofrants.

Els desencofrants es podran utilitzar una vegada s'hagi comprovat que no es produeixen efectes perjudicials en la qualitat intrínseca ni en l'aspecte extern del formigó.

En cap cas es permetrà l'ús de desencofrants que ocasionin el descobriment de l'àrid del formigó, ni amb fins estètics, ni per evitar el tractament dels junts de treball entre tongades, ni en caixetins d'ancoratge.

En la fabricació de prefabricats s'emprarà desencofrant especial per motlles metàl·lics.

10.4 Característiques.

10.4.1 Tipus.

Els formigons es classificaran, per la seva utilització en les diverses classes d'obra, d'acord amb la resistència característica exigible als vint-i-vuit dies, en proveta cilíndrica de quinze centímetres (15 cm) de diàmetre i trenta centímetres (30 cm) d'alçada, establint-se els tipus de formigó que s'indiquen en la taula següent:

TIPUS	HM-15	HM-20	HA-25	HA-30	HA-35
f_{ck}	150	200	250	300	350

Les estructures de formigó en contacte permanent amb aigua comptaran amb formigó amb una classe d'exposició Ila-Qa.

10.4.2 Dosificació.

La dosificació dels materials que componen el formigó es realitzarà per pes, tenint en compte la seva missió posterior, havent d'ésser en tot cas acceptada pel Director d'Obra.

La quantitat mínima de ciment per metre cúbic serà de cent setanta-cinc (200) quilograms pels formigons en massa i de tres-cents (300) quilograms pels formigons armats.

En cas de formigons que hagin de realitzar una funció d'impermeabilitat i l'alçada d'aigua sigui superior a cinc (5) metres de columna d'aigua, la dosificació mínima de ciment per metre cúbic de formigó serà de tres-cents cinquanta (350) quilograms.

En la dosificació d'aigua es tindrà en compte la quantitat d'humitat dels àrids per efectuar la correcció adequada.

10.4.2.1 Consistència.

La docilitat del formigó serà la necessària per a què, amb els mètodes previstos de posada en obra i compactació, aquest embolcalli les armadures sense solució de continuïtat i ompli els encofrats sense que es produeixin fluïxers. La docilitat del formigó es valorarà determinant la seva consistència segons la Norma UNE 83313.

Les diverses consistències i els valors límits dels assentaments en el con d'Abrams seran els que figuren en la següent taula:

CONSISTÈNCIA	ASSENTAMENT	TOLERÀNCIA
Seca	0 - 2 cm	0 cm
Plàstica	3 - 5 cm	± 1 cm
Tova	6 - 9 cm	± 1 cm
Fluida	10 - 15 cm	± 2 cm

La consistència del formigó serà la més seca possible, compatible aquesta amb els mètodes de posada en obra, compactació, impermeabilitat, compacitat i acabat que s'adoptin i estableixin.

Els formigons tindran preferentment una consistència com a màxim tova en els formigons posats a obra, i fluida, per l'addició d'un superplastificant, en els formigons de les peces prefabricades, podent-se reduir a criteri del Director d'Obra en funció de la compacitat i impermeabilitat obtinguda en els formigons executats.

La consistència del formigó exigida en cada cas es podrà aconseguir mitjançant l'ús restrictiu i molt acurat d'additius que prèviament hauran de ser aprovats pel Director d'Obra, complint tot allò que se'ls exigeix en aquest Plec i en les normes d'aplicació dels subministradors.

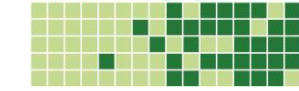

En aquests casos, als resultats de la mesura de la consistència segons la Norma UNE 83313, se'ls hi aplicaran els mateixos criteris, condicions i decisions que els que s'apliquen quan no s'utilitzen additius, a excepció feta dels superfluidificants. En aquest cas, l'addició del superfluidificant es realitzarà a obra, després de comprovar la consistència del formigó.

Els albarans dels industrials que subministrin els formigons tindran caràcter contractual en quant a fórmula de treball emprada, tipus i quantitat de ciment, consistència i resistència.

10.4.3 Estudi de la barreja i obtenció de la fórmula de treball.

La posada en marxa del formigó no s'haurà d'iniciar fins que s'hagi estudiat i aprovat la seva corresponent fórmula de treball.

La fórmula esmentada assenyalarà exactament, el tipus de ciment Pòrtland a utilitzar, la tipologia, classe i granulometria dels àrids, el gruix màxim de l'àrid gros, la consistència del formigó, els continguts en pes de ciment, àrid fi, àrid gros i aigua, tot això per metre cúbic de barreja, i la marca, tipus, quantitat i dosificació en pes de ciment dels additius emprats. Sobre les dosificacions ordenades, les toleràncies admissibles seran les següents:

L'u per cent (1%) en més o en menys, en la quantitat de ciment.

El dos per cent (2%) en més o en menys, en la quantitat total d'àrids.

L'u per cent (1%) en més o en menys, en la quantitat d'aigua.

El Contractista presentarà sempre, i degudament avalada pels assaigs previs, la fórmula de treball proposada. Si el Director d'Obra no tingués experiència prèvia sobre la bondat de la mateixa, ordenarà la realització dels corresponents assaigs. Els resultats d'aquests seran condicionants de l'acceptació de la fórmula proposada.

La fórmula que finalment s'esculli pels formigons en contacte amb aigua haurà de tenir en compte els següents punts:

El tipus de ciment Pòrtland a utilitzar respondrà a les especificacions d'aquest plec.

Les sorres seran preferentment de riu i només podran ser d'una altra procedència si així ho accepta el Director d'Obra.

El gruix màxim d'àrid serà de 20 mm. Els formigons armats en contacte amb aigua tindran un gruix màxim d'àrid de 12 mm per tal d'augmentar la dosificació de ciment i la seva impermeabilitat. Solament en casos

justificats el Director d'Obra podrà modificar aquesta prescripció, augmentant-ho com a màxim fins a 20 mm. En particular, el formigó de les peces prefabricades podrà tenir un gruix màxim d'àrid de fins a 20 mm si la fabricació d'aquestes és molt acurada, aconseguint-se una gran compacitat del formigó tant per la fórmula de treball com per la vibració realitzada, sense presentar coqueries ni defectes superficials.

La consistència del formigó serà com a màxim tova en els formigons posats a obra, i fluida, per l'addició de superfluidificant, en els formigons de prefabricats, ajustant-se en tot cas segons els medis de col·locació a obra. Les consistències han d'estar prèviament aprovades pel Director d'Obra.

El contingut mínim de ciment serà de 200 Kg/m³ en els formigons en massa i de 300 kg/m³ en els formigons armats.

La relació aigua/ciment estarà entre 0,50 i 0,55, no podent-se superar la relació 0,55 a menys que així ho decideixi expressament el Director d'Obra.

Com a referència inicial en formigons col·locats a obra es disposarà un 55% de sorres rentades sobre el pes total d'àrids. D'aquestes un 60% serà menor de 2 mm. i un 40% entre 2 i 6 mm.

La resistència característica del formigó serà $f_{ck} > 450 \text{ kp/cm}^2$ en el revestiment amb peces prefabricades i $f_{ck} > 250$ en revestiments amb formigó col·locat a obra.

Es podrà recórrer a l'addició de productes airejants per tal d'aconseguir una bona treballabilitat del formigó, mantenint l'aire incorporat entre un 3,5 i un 5,5%. Es farà ús preferentment de productes derivats de resina de pi tipus VINSOL o equivalent.

En les peces prefabricades es podrà emprar superfluidificant a base de melamines sintètiques.

10.5 Execució

10.5.1 Formigó de neteja.

Prèviament a la col·locació de les armadures en fons de fonamentació, sabates, lloses i soleres, es recobrirà el terreny amb una capa de formigó HM-20 en un gruix de 10 cm. com a mínim, col·locant-se separadors entre aquesta capa i l'armadura corresponent.

Les capes de formigó de neteja es deixaran a cota i s'allisarà la seva superfície.

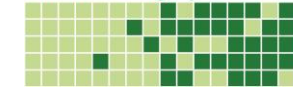

10.5.2 Posada en obra.

Com a norma general, no haurà de transcórrer més d'una hora (1h) entre la fabricació del formigó i la seva posada en obra i compactació. El Director de l'Obra, podrà modificar aquest termini si s'empren conglomerants o addicions especials, podent augmentar-ho, a més, quan s'adoptin les mesures necessàries per impedir l'evaporació de l'aigua o quan concorrin favorables condicions d'humitat i temperatura. En cap cas, es tolerarà la col·locació en obra d'embulls que acusin un principi d'enduriment, segregació o dessecació.

No es permès l'entrada de cubes formigoneres al fons de l'excavació del canal, i menys quan s'hagi executat la base drenant.

No es permetrà l'abocament lliure de formigó des d'alçades superiors a un metre i mig (1,50 m) quedant prohibit el llençar-lo amb pales a gran distància, distribuir-lo amb rastells, o fer-lo avançar més d'un metre (1 m) dintre dels encofrats.

Tampoc es permetrà l'ús de canaletes i trompes pel transport i abocament del formigó, llevat que l'Enginyer Director ho autoritzi, expressament, en casos particulars.

La col·locació pneumàtica del formigó es realitzarà de manera que l'extrem de la màniga no estigui situat a més de tres metres (3 m) del punt d'aplicació, que el volum del formigó llançat en cada descàrrega sigui superior a dos-cents litres (200 l.), que s'elimini tot l'excés de rebot del material, i que el raig no es dirigeixi directament sobre les armadures.

A l'hora d'abocar el formigó, es remourà enèrgica i eficaçment, perquè les armadures quedin perfectament embolicades, posant-hi cura especialment als llocs on es reuneixi gran quantitat d'acer i procurant que es mantinguin els recobriments i separacions de les armadures.

En lloses, l'estesa del formigó s'executarà de forma que l'avançament es realitzi en tot el seu gruix.

10.5.3 Posada en obra sota l'aigua

Per a evitar la segregació dels materials, el formigó es col·locarà acuradament, en una taula compacta i en la seva posició final, mitjançant trompes d'elefant, cangilons tancats de fons mòbil, o per altres mitjans aprovats pel Director d'Obra, i no haurà de remoure's després de ser dipositat. Es tindrà especial cura en mantenir l'aigua tranquil·la en el lloc de formigonat, evitant tot tipus de corrents que poguessin produir el deslavatge de la barreja.

La col·locació del formigó es regularà de forma que es produeixin superfícies aproximadament horitzontals.

Quan s'emprin trompes d'elefant, aquestes es rebliran de forma que no es produeixi el deslavatge del formigó. L'extrem de càrrega estarà, en tot moment, submergit totalment en el formigó, i el tub final haurà de contenir una quantitat suficient de barreja per a evitar l'entrada d'aigua.

Quan el formigó es col·loqui per mitjà de cangilons de fons mòbil, aquests es baixaran gradual i acuradament recolzant-se sobre el terreny de fonamentació o sobre el formigó ja col·locat. Després s'aixecaran lentament durant el recorregut de descàrrega, a fi de mantenir, tant com es pugui, l'aigua sense agitacions en el punt de formigonat, i d'evitar la segregació i deslavatge de la barreja.

10.5.4 Compactació.

La compactació dels formigons s'executarà amb vibradors, amb la intensitat suficient per aconseguir un formigó compacte i impermeable, sense defectes superficials i amb un acabat de qualitat.

De la compactació es tindrà cura especialment en els paraments i cantonades de l'encofrat, eliminant la possibilitat d'existència de buits i reflux del formigó.

Els vibradors s'aplicaran sempre de forma que el seu efecte s'estengui a tota la massa, sense que es produeixin segregacions locals.

Si s'empen vibradors de superfícies, s'aplicaran movent-los lentament, de forma que la superfície del formigó quedi totalment humida.

Si s'empen vibradors interns, hauran de submergir-se verticalment en la tongada, de forma que la seva punta penetri en la tongada subjacent, i retirar-se també verticalment, sense desplaçar-los transversalment mentre siguin submergits al formigó. L'agulla s'introduirà i retirarà lentament, i a velocitat constant, recomanant-se, a aquest efecte, que no es superin els deu centímetres per segon (10 cm/s).

La distància entre els punts successius d'immersió no serà superior a setanta-cinc centímetres (75 cm.) i serà l'adequada per a produir en tota la superfície de massa vibrada una humectació brillant, sent preferible vibrar en molts punts per poc temps, a vibrar en pocs punts prolongadament. No s'introduirà el vibrador a menys de deu centímetres (10 cm.) de la paret de l'encofrat.

Si s'aboca formigó en un element que simultàniament està vibrant, el vibrador no s'introduirà a menys de metre i mig (1,5 m) del front lliure de la massa.

S'autoritzarà l'ús de vibradors fermament ancorats als motlles.

Si s'avaria un o més dels vibradors emprats, i no es pot substituir immediatament, es reduirà el ritme del formigonat, i/o el Contractista procedirà a una compactació per piconament suficient per acabar l'element

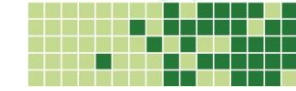

PROJECTE EXECUTIU DE RESTAURACIÓ I REPOSICIÓ DE PAVIMENT DE FUSTA DEL PASSEIG MARÍTIM DE L'AMPOLLA.

que s'estigui formigonant no podent-se iniciar el formigonat d'altres elements mentre no s'hagin reparat o substituït els vibradors avariats.

Si s'empren vibradors interns, haurà de donar-se la darrera passada de forma que l'agulla no toqui les armadures.

10.5.5 Curat.

Durant el primer període d'enduriment, es sotmetrà al formigó a un procés de curat per reg, que es perllongarà al llarg del termini que a l'efecte fixi el Director de l'Obra, segons el tipus de ciment emprat i les condicions climatològiques del lloc.

El curat es perllongarà fins que el formigó hagi adquirit un setanta per cent (70%) de la resistència característica fixada al projecte.

El termini mínim de curat es fixa en set (7) dies.

En qualsevol cas, haurà de mantenir-se la humitat del formigó, i evitar-se totes les causes externes, com sobrecàrregues o vibracions, que puguin provocar la fissuració de l'element formigonat. Una vegada endurit el formigó, es podran mantenir humides les superfícies mitjançant arpilleres, estores de palla o altres teixits anàlegs d'alt poder de retenció d'humitat, que s'hauran de regar freqüentment.

Aquests terminis, prescrits com a mínims, hauran d'augmentar-se en un cinquanta per cent (50%) en temps sec, o quan les superfícies hagin d'estar en contacte amb aigües o infiltracions agressives.

L'enduriment per reg podrà substituir-se per la impermeabilització de la superfície mitjançant recobriments plàstics o altre tractament especial sempre que aquests mètodes ofereixin les garanties necessàries per a evitar la manca d'aigua lliure en el formigó durant el primer període d'enduriment.

Quan per l'enduriment s'utilitzin productes filmògens, les superfícies del formigó es recobriran, per polvorització, amb un producte que compleixi les condicions estipulades en el present Plec. L'aplicació d'aquests productes s'efectuarà tan aviat com hagi quedat enllestida la superfície, abans del primer enduriment del formigó.

Al procedir al desencofrat, es recobriran també, per polvorització del producte d'enduriment i les superfícies que hagin de quedar ocultes.

En el cas d'utilitzar la calor com agent accelerador de l'enduriment, el Director de l'Obra haurà d'aprovar el procediment que es vagi a emprar, sent aconsellable que la temperatura no sobrepassi els vuitanta graus

centígrads (80° C), i que la velocitat d'escalfament no excedeixi de vint graus centígrads per hora (20° C/h).

Si la intensitat de la temperatura així ho requereix, el Director d'Obra podrà exigir la col·locació de proteccions suplementàries que proporcionin el correcte aïllament tèrmic.

10.5.6 Toleràncies.

La màxima fletxa o irregularitat que han de presentar els paraments plans, mesurats respecte d'una regla de tres metres (3 m) de longitud aplicada en qualsevol direcció, serà la següent:

Superfícies vistes: cinc mil·límetres (5 mm).

Superfícies ocultes: vint-i-cinc mil·límetres (25 mm).

Solera del canal: tres mil·límetres (3 mm).

Les toleràncies dels paraments curvilinis respecte els teòrics seran les següents:

Superfícies vistes: cinc mil·límetres (5 mm).

Superfícies ocultes: trenta-cinc mil·límetres (35 mm).

10.5.7 Limitacions en l'execució.

10.5.7.1 Formigonat en temps fred.

Es compliran les prescripcions de l'apartat 71.5.3.1 de la "Instrucció de Formigó Estructural (EHE-08)" o normativa vigent que la substitueixi.

El formigonat es suspendrà, com a norma general, sempre que es prevegi que dintre de les quaranta-vuit hores (48 h) següents, la temperatura ambient pot baixar per sota dels zero graus centígrads (0° C). A aquests efectes, el fet de què la temperatura registrada a les nou hores (9 h) del matí (hora solar) sigui inferior a quatre graus centígrads (4° C), pot interpretar-se com a motiu suficient per a preveure que el límit prescrit serà assolit a l'esmentat termini.

Les temperatures esmentades podran rebaixar-se en tres graus centígrads (3° C) quan es tracti d'elements de gran massa, o quan es protegeixi eficaçment la superfície del formigó mitjançant sacs, palla o altres recobriments aïllants del fred, amb un gruix que pugui assegurar que l'acció de la gelada no afectarà al formigó recent construït, i de forma que la temperatura de la seva superfície no baixi d'un grau

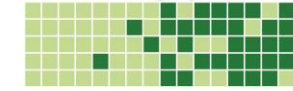

centígrad sota zero (-1° C), la de la massa de formigó no baixi de cinc graus Celsius (+5 °C), i no s'aboqui el formigó sobre elements (armadures, motlles, etc.) la temperatura dels quals sigui inferior a zero graus Celsius (0 °C).

Les prescripcions anteriors seran aplicables en cas de què s'empri ciment Pòrtland. Si s'utilitza ciment siderúrgic o puzolànic, les temperatures esmentades hauran d'augmentar-se en cinc graus centígrads (5° C) i, a més a més, la temperatura de la superfície del formigó no haurà de baixar de cinc graus Celsius (5 °C).

La utilització d'additius anticongelants requerirà autorització expressa de la Direcció d'Obra. Mai es podran utilitzar productes susceptibles d'atacar a les armadures, en especial els que continguin ions clorur.

En els casos en què per absoluta necessitat, i amb l'autorització prèvia de la Direcció d'Obra, es formigoni en temps fred amb risc de glaçades, s'adoptaran les mesures necessàries perquè l'adormiment de les masses es realitzi sense dificultat. En el cas que s'escalfi l'aigua de pastat o els àrids, aquests hauran de barrejar-se prèviament, de manera que la temperatura de la mescla no sobrepassi els quaranta graus Celsius (40 °C), afegint amb posterioritat el ciment a la pastadora. El temps de pastat s'haurà de prolongar fins a aconseguir una bona homogeneïtat de la massa, sense formació de grumolls.

Si no pot garantir-se l'eficàcia de les mesures adoptades per a evitar que la gelada afecti al formigó, es realitzaran els assaigs necessaris per a comprovar les resistències assolides, prenent-se, en el seu cas, les precaucions que dicti el Director de l'Obra.

La temperatura de la massa de formigó, en l'abocament, no serà inferior a cinc graus centígrads (5° C).

Es prohibeix abocar el formigó quan els armats, motlles, encofrats, etc. tinguin una temperatura inferior a zero graus centígrads (0° C).

10.5.7.2 Formigonat en temps calorós.

Es compliran les prescripcions de l'apartat 71.5.3.2 de la "Instrucció de Formigó Estructural (EHE-08)" o normativa vigent que la substitueixi.

Quan el formigonat es realitzi en temps calorós, es prendran les mesures adients a fi d'evitar una evaporació lleugera de l'aigua en què es barregi, tanmateix mentre s'efectuï el transport com durant la col·locació del formigó.

Una vegada aplicat el formigó, es protegirà del sol i especialment del vent per tal d'evitar el seu dessecament.

Aquestes mesures han d'extremar-se quan hi hagi altes temperatures i vent sec simultàniament. Si resulta impossible mantenir humida la superfície de formigó es suspendrà el formigonat.

En tot cas, es suspendrà el formigonat si la temperatura ambient és superior a quaranta graus centígrads (40° C), llevat que s'adoptin les mesures oportunes i amb l'autorització expressa del Director de l'Obra.

10.5.7.3 Formigonat en temps de pluges.

El formigonat es suspendrà, com a norma general, en cas de pluges, adoptant-se les mesures necessàries per a evitar l'entrada d'aigua a les masses de formigó fresc. Eventualment, la continuació dels treballs, en la forma que es proposi, haurà d'ésser aprovada pel Director d'Obra.

10.5.8 Junts.

Els junts poden ser de formigonat, contracció i/o dilatació. Els junts de dilatació estaran definits en els Plànols. Els de contracció i formigonat es fixaran d'acord al Pla d'Obra i a les condicions climatològiques, però sempre abans del formigonat i prèvia aprovació del Director de l'Obra.

Es tindrà cura que els junts derivats de les interrupcions del formigonat quedin normals a la direcció dels màxims esforços de compressió i on els seus efectes siguin menys perjudicials.

Quan es prevegin efectes deguts a la retracció, es deixaran els junts oberts durant un temps perquè les masses contingudes puguin deformar-se lliurement. Tot seguit, i amb el temps suficient previ al formigonat, es raspallarà i s'humectarà la superfície del formigó endurit, saturant-lo sense entollar-lo. Seguidament es reprendrà el formigonat, tenint especial cura de la compactació en les zones pròximes al junt.

En junts especialment importants, es pot raspallar el formigó endurit amb morter procedent del mateix formigó que s'utilitzi per l'execució de l'element.

En elements verticals, sobre tot suports, es trauran uns centímetres de profunditat de la capa superior del formigó abans que hagi adormit, per evitar els efectes del reflux de la pasta que segrega l'àrid gros. S'ha de tenir especial cura, en aquesta operació, que l'àrid gros quedi visible parcialment, però sense separar-se de la massa de formigó.

10.6 Control de qualitat.

El Contractista controlarà la qualitat de l'aigua, àrids, ciment, additius i formigons a emprar perquè les seves característiques s'ajustin a l'indicat en el present Plec i en la "Instrucció de Formigó Estructural (EHE-08)".

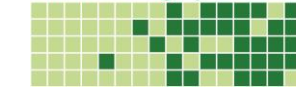

PROJECTE EXECUTIU DE RESTAURACIÓ I REPOSICIÓ DE PAVIMENT DE FUSTA DEL PASSEIG MARÍTIM DE L'AMPOLLA.

Pel que fa referència al ciment, el Director d'Obra aprovarà el tipus de ciment en funció de la presència de sulfats, la reactivitat dels àrids enfront als àlcalis del ciment i d'altres consideracions que consideri tinguin importància en la qualitat final del formigó.

Pel que fa referència als additius, abans de començar l'obra es comprovarà en tots els casos l'efecte d'aquests sobre les característiques de qualitat del formigó. Tal comprovació es realitzarà mitjançant assaigs previs del formigó. Igualment es comprovarà amb els assaigs oportuns de laboratori, l'absència en la composició de l'additiu de compostos químics que puguin afavorir la corrosió de les armadures.

També durant l'execució es vigilarà que el tipus i la marca de l'additiu emprat siguin els acceptats pel Director d'Obra. El Contractista tindrà en el seu poder el Certificat del Fabricant de cada partida que certifiqui l'acompliment dels requisits indicats en el present Plec.

Tots els formigons arribaran a l'obra perfectament identificats i documentats amb l'albarà degudament complimentat, i on figurarà, entre altres, les següents dades:

Designació de la central de fabricació del formigó.

Número de sèrie de la fulla de subministrament.

Data de lliurament.

Nom del destinatari del formigó.

Especificació del formigó.

Fórmula de treball emprada.

Tipus, classe, categoria i marca del ciment.

Contingut de ciment.

Gruix màxim d'àrid.

Relació a/c.

Consistència.

Resistència.

Tipus, quantitat i marca d'additius si n'hi ha.

Procedència i quantitat de cendres si n'hi ha.

Designació específica del lloc de subministrament.

Quantitat de formigó.

Hora de càrrega del camió formigonera.

Identificació del camió.

Hora límit d'utilització del formigó.

Els albarans dels industrials que subministrin els formigons tindran caràcter contractual, i el Contractista comprovarà que efectivament totes les dades exigides hi figuren i que aquestes coincideixen amb les característiques reals del formigó contingut en cada camió. La no coincidència de les característiques reals amb les indicades en el full de subministrament, tenint en compte les toleràncies admissibles, comportarà pel Contractista l'obligació de rebutjar el formigó contingut en el camió en qüestió, i de comunicar-ho al Director d'Obra.

Pels controls de qualitat a realitzar es tindran en compte les recomanacions corresponents a un control a nivell normal segons la "Instrucció de Formigó Estructural (EHE-08)".

En aquest Plec i per aquesta obra es fixen els punts de control, els assaigs a realitzar, la seva intensitat i els criteris d'acceptació recollits en la taula següent.

Les provetes tindran un procés de curat anàleg a l'establert en els formigons dels quals s'extreuen, considerant-se els resultats de resistència obtinguts mitjançant aquest tipus de curat, anàlegs als obtinguts amb el curat que s'indica a la norma UNE 83301, podent-se aplicar les decisions derivades del control de resistència fixades en la "Instrucció de Formigó Estructural (EHE-08)".

ASSAIGS	UNE/NLT	MOSTREIG	CRITERIS D'ACCEPTACIÓ
CONTROL DELS MATERIALS			
Aigua			
Substàncies dissoltes	7130		[] ≤ 15 gr / l
Sulfats expressats en SO ₄ ⁻²	7131		[SO ₄ ⁻²] ≤ 1 gr / l
Hidrats de carbó	7132		No n'hi hauran
Clorurs en Cl ⁻	7178		[Cl ⁻] ≤ 6 gr / l
Exponent d'hidrogen pH	7234		pH ≥ 5
Substàncies orgàniques solubles en èter	7235		[] ≤ 15 gr / l
Sorra			
Densitat		1 cada 5.000 m ³ o 1 cada 6	

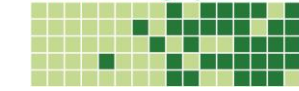

PROJECTE EXECUTIU DE RESTAURACIÓ I REPOSICIÓ DE PAVIMENT DE FUSTA DEL PASSEIG MARÍTIM DE L'AMPOLLA.

Contingut matèria orgànica	7082	m. 1 cada 5.000 m ³ o 1 cada 6 m.	Color _{dissolució} ≥ Color _{patró} (≥ més obscur)
Terrossos d'argila	7133	1 cada 5.000 m ³ o 1 cada 6 m.	≤ 1 %
Partícules toves	7134	1 cada 5.000 m ³ o 1 cada 6 m.	0 %
Fins que passen pel # 0.080	7135	1 cada 5.000 m ³ o 1 cada 6 m.	≤ 6 %
Resistència a l'atac del sulfat sòdic	7136	1 cada 5.000 m ³ o 1 cada 6 m.	W _o - W _f / W _f ≤ 10 %
Resistència a l'atac del sulfat magnèsic	7136	1 cada 5.000 m ³ o 1 cada 6 m.	W _o - W _f / W _f ≤ 15 %
Reactivitat potencial amb els àlcals del ciment	7137	1 cada 5.000 m ³ o 1 cada 6 m.	No n'ha de presentar
Material retint pel # 0.063 que sura en un líquid de γ = 2 gr/cm ³	7244	1 cada 5.000 m ³ o 1 cada 6 m.	≤ 0.5 %
Friabilitat de la sorra	83115	1 cada 5.000 m ³ o 1 cada 6 m.	IF ≤ 40
Compostos de sofre	83120	1 cada 5.000 m ³ o 1 cada 6 m.	≤ 0.4 % <small>granulat sec</small>
Equivalent de sorra	83131	1 cada 5.000 m ³ o 1 cada 6 m.	EA ≥ 75
Absorció d'aigua	83133	1 cada 5.000 m ³ o 1 cada 6 m.	W _f - W _o / W _f ≤ 5 %
Anàlisi granulomètric	7139	1 cada setmana	Corba ± 10 % <small>Dosificació</small>
Humitat	102 / 72	1 cada dia	Ajust de l'aigua de la dosificació
Graves			
Densitat		1 cada 5.000 m ³ o 1 cada 6 m.	
Terrossos d'argila	7133	1 cada 5.000 m ³ o 1 cada 6 m.	≤ 0.25 %
Partícules toves	7134	1 cada 5.000 m ³ o 1 cada 6 m.	≤ 5 %
Fins que passen pel # 0.080	7135	1 cada 5.000 m ³ o 1 cada 6 m.	≤ 1 %
Resistència a l'atac del sulfat sòdic	7136	1 cada 5.000 m ³ o 1 cada 6 m.	W _o - W _f / W _f ≤ 12 %
Resistència a l'atac del sulfat magnèsic	7136	1 cada 5.000 m ³ o 1 cada 6 m.	W _o - W _f / W _f ≤ 18 %
Reactivitat potencial amb els àlcals del ciment	7137	1 cada 5.000 m ³ o 1 cada 6 m.	No n'ha de presentar
Coefficient de forma	7238	1 cada 5.000 m ³ o 1 cada 6 m.	CF ≥ 0.15
Material retint pel # 0.063 que sura en un líquid de γ = 2 gr/cm ³	7244	1 cada 5.000 m ³ o 1 cada 6 m.	≤ 1 %
Desgast de Los Angeles	83116	1 cada 5.000 m ³ o 1 cada 6 m.	Coefficient ≤ 40
Compostos de sofre	83120	1 cada 5.000 m ³ o 1 cada 6 m.	≤ 0.4 % <small>granulat sec</small>
Absorció d'aigua	83133	1 cada 5.000 m ³ o 1 cada 6 m.	W _f - W _o / W _f ≤ 5 %
Anàlisi granulomètric	7139	1 cada setmana	Corba ± 10 % <small>Dosificació</small>

ASSAIGS	UNE / NLT	MOSTREIG	CRITERIS D'ACCEPTACIÓ
Ciments			
Resistència a compressió	80101	1 cada 500 T	2 DIES 7 DIES 28 DIES

			(min)	(mín)	(mín)	(màx)																												
			55 A	30	--	55	--																											
			55	25	--	55	--																											
			45 A	20	--	45	65																											
			45	--	30	45	65																											
			35 A	13,5	--	35	55																											
			35	--	20	35	55																											
			25	--	15	25	--																											
Principi i fi d'adormiment	80102	1 cada 500 T	<table border="1"> <tr> <th colspan="2">TIPUS I</th> <th colspan="2">TIPUS I - O</th> </tr> <tr> <th>Després</th> <th>Abans</th> <th>Després</th> <th>Abans</th> </tr> <tr> <td>55</td> <td>45'</td> <td>12 h</td> <td>45'</td> <td>12 h</td> </tr> <tr> <td>45</td> <td>60'</td> <td>12 h</td> <td>60'</td> <td>12 h</td> </tr> <tr> <td>35</td> <td>60'</td> <td>12 h</td> <td>60'</td> <td>12 h</td> </tr> <tr> <td>25</td> <td>60'</td> <td>12 h</td> <td>60'</td> <td>12 h</td> </tr> </table>				TIPUS I		TIPUS I - O		Després	Abans	Després	Abans	55	45'	12 h	45'	12 h	45	60'	12 h	60'	12 h	35	60'	12 h	60'	12 h	25	60'	12 h	60'	12 h
TIPUS I		TIPUS I - O																																
Després	Abans	Després	Abans																															
55	45'	12 h	45'	12 h																														
45	60'	12 h	60'	12 h																														
35	60'	12 h	60'	12 h																														
25	60'	12 h	60'	12 h																														
Agulles de Le Chatelier	80103	1 cada 500 T	<table border="1"> <tr> <th colspan="2">TIPUS I</th> <th colspan="2">TIPUS I - O</th> </tr> <tr> <td>55,45,3</td> <td>5</td> <td>Expansió ≤ 10 mm</td> <td>Expansió ≤ 10 mm</td> </tr> </table>				TIPUS I		TIPUS I - O		55,45,3	5	Expansió ≤ 10 mm	Expansió ≤ 10 mm																				
TIPUS I		TIPUS I - O																																
55,45,3	5	Expansió ≤ 10 mm	Expansió ≤ 10 mm																															
Pèrdua al foc	80215	1 cada 500 T	<table border="1"> <tr> <td>55,45,3</td> <td>5</td> <td>PF ≤ 5 %</td> <td>PF ≤ 3.5 %</td> </tr> </table>				55,45,3	5	PF ≤ 5 %	PF ≤ 3.5 %																								
55,45,3	5	PF ≤ 5 %	PF ≤ 3.5 %																															
Residu insoluble	80215	1 cada 500 T	<table border="1"> <tr> <td>55,45,3</td> <td>5</td> <td>RI ≤ 5 %</td> <td>RI ≤ 2.5 %</td> </tr> </table>				55,45,3	5	RI ≤ 5 %	RI ≤ 2.5 %																								
55,45,3	5	RI ≤ 5 %	RI ≤ 2.5 %																															
Clorurs	80215	1 cada 500 T	<table border="1"> <tr> <td>55,45,3</td> <td>5</td> <td>Cl' ≤ 0.1 %</td> <td>Cl' ≤ 0.1 %</td> </tr> </table>				55,45,3	5	Cl' ≤ 0.1 %	Cl' ≤ 0.1 %																								
55,45,3	5	Cl' ≤ 0.1 %	Cl' ≤ 0.1 %																															
Triòxid de sofre	80215	1 cada 500 T	<table border="1"> <tr> <td>55</td> <td>45</td> <td>SO₃ ≤ 4.5 %</td> <td>SO₃ ≤ 4.5 %</td> </tr> <tr> <td>45</td> <td>35</td> <td>SO₃ ≤ 4.5 %</td> <td>SO₃ ≤ 4.5 %</td> </tr> <tr> <td>35</td> <td>25</td> <td>SO₃ ≤ 4 %</td> <td>SO₃ ≤ 4 %</td> </tr> </table>				55	45	SO ₃ ≤ 4.5 %	SO ₃ ≤ 4.5 %	45	35	SO ₃ ≤ 4.5 %	SO ₃ ≤ 4.5 %	35	25	SO ₃ ≤ 4 %	SO ₃ ≤ 4 %																
55	45	SO ₃ ≤ 4.5 %	SO ₃ ≤ 4.5 %																															
45	35	SO ₃ ≤ 4.5 %	SO ₃ ≤ 4.5 %																															
35	25	SO ₃ ≤ 4 %	SO ₃ ≤ 4 %																															

CONTROL DE L'EXECUCIÓ																																					
Dosificació			Plàstica [3 a 5] Vibrat enèrgic a obra Tova [6 a 9] Vibrat o apisonat																																		
Aigua i ciment		Periòdicament	<table border="1"> <tr> <th rowspan="2">Tipus ambient</th> <th rowspan="2">Relació màx. A / C</th> <th colspan="2">Contingut mín. ciment kg / m³</th> </tr> <tr> <th>Formigó <small>massa</small></th> <th>Formigó <small>armat</small></th> </tr> <tr> <td>I</td> <td>0.65</td> <td>200</td> <td>250</td> </tr> <tr> <td>Ila</td> <td>0.60</td> <td>-</td> <td>275</td> </tr> <tr> <td>II b</td> <td>0.55</td> <td>-</td> <td>300</td> </tr> <tr> <td>IIla</td> <td>0.50</td> <td>-</td> <td>300</td> </tr> <tr> <td>IIlb</td> <td>0.50</td> <td>-</td> <td>325</td> </tr> <tr> <td>III c</td> <td>0.45</td> <td>-</td> <td>350</td> </tr> <tr> <td>IV</td> <td>0.50</td> <td>-</td> <td>325</td> </tr> </table>	Tipus ambient	Relació màx. A / C	Contingut mín. ciment kg / m ³		Formigó <small>massa</small>	Formigó <small>armat</small>	I	0.65	200	250	Ila	0.60	-	275	II b	0.55	-	300	IIla	0.50	-	300	IIlb	0.50	-	325	III c	0.45	-	350	IV	0.50	-	325
Tipus ambient	Relació màx. A / C	Contingut mín. ciment kg / m ³																																			
		Formigó <small>massa</small>	Formigó <small>armat</small>																																		
I	0.65	200	250																																		
Ila	0.60	-	275																																		
II b	0.55	-	300																																		
IIla	0.50	-	300																																		
IIlb	0.50	-	325																																		
III c	0.45	-	350																																		
IV	0.50	-	325																																		
Resistència	83301 /03 /04	2 sèries 6 provetes cada 100 m ³	f _{est} ≥ f _{ck}																																		
Consistència	83313	1 cada sèrie	<table border="1"> <tr> <th>CONSISTÈNCIA</th> <th>ASSENTAMENT</th> <th>TOLERÀNCIA</th> </tr> <tr> <td>Seca</td> <td>0 - 2 cm</td> <td>0 cm</td> </tr> <tr> <td>Plàstica</td> <td>3 - 5 cm</td> <td>± 1 cm</td> </tr> <tr> <td>Tova</td> <td>6 - 9 cm</td> <td>± 1 cm</td> </tr> <tr> <td>Fluida</td> <td>10 - 15 cm</td> <td>± 2 cm</td> </tr> </table>	CONSISTÈNCIA	ASSENTAMENT	TOLERÀNCIA	Seca	0 - 2 cm	0 cm	Plàstica	3 - 5 cm	± 1 cm	Tova	6 - 9 cm	± 1 cm	Fluida	10 - 15 cm	± 2 cm																			
CONSISTÈNCIA	ASSENTAMENT	TOLERÀNCIA																																			
Seca	0 - 2 cm	0 cm																																			
Plàstica	3 - 5 cm	± 1 cm																																			
Tova	6 - 9 cm	± 1 cm																																			
Fluida	10 - 15 cm	± 2 cm																																			
Curat			f _c ≥ 0.7 f _{ck} ; T ≥ 7 dies																																		

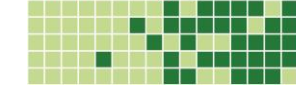

PROJECTE EXECUTIU DE RESTAURACIÓ I REPOSICIÓ DE PAVIMENT DE FUSTA DEL PASSEIG MARÍTIM DE L'AMPOLLA.

Els assaigs de consistència es realitzaran majoritàriament a obra i segons la norma UNE 83313, havent-se de contrastar els resultats amb l'albarà corresponent, que té caràcter contractual.

La utilització d'additius, en tipus, quantitats etc., haurà d'estar aprovada pel Director d'Obra, sent de marques de reconeguda solvència amb acreditacions oficials sobre la seva idoneïtat.

En el cas d'ús d'additius en el formigó, i tenint en compte tot el que s'exigeix en aquest Plec i en les normes d'utilització dels industrials, els assaigs de consistència es realitzaran segons la mateixa norma, aplicant-se els mateixos criteris, condicions i decisions que els que s'apliquen quan no s'utilitzen additius. En el cas d'ús de superfluidificant, la consistència es mesurarà abans d'afegir-lo, operació que es realitzarà a peu d'obra.

En cas que es realitzi l'assaig de consistència a un camió formigonera i el resultat no estigui comprès dins del rang fixat en l'anterior taula, es rebutjarà aquesta. Si aquesta situació es presenta freqüentment, el Director d'Obra ordenarà al Contractista el canvi de subministrador, sent els sobre costos derivats d'aquesta decisió a càrrec d'aquest.

Si la resistència estimada del formigó de les provetes corresponents no supera la resistència característica especificada, s'extrauran directament provetes dels elements afectats, no compromentent l'estabilitat o resistència d'aquests elements. Assajades aquestes, es calcularà la resistència característica per mitjà de les corbes d'enduriment corresponents, tenint en compte les temperatures registrades des del moment del formigonat. Es podran complementar aquests assaigs amb mètodes d'auscultació dinàmica i altres suficientment sancionats per l'experiència.

En funció dels resultats d'aquests assaigs, dels estudis encarregats pel Director d'Obra, i si s'escau, dels resultats dels assaigs estàtics de posta en càrrega, el Director d'Obra decidirà l'acceptació, reforç o demolició dels elements en qüestió, essent totes les despeses d'aquests assaigs, estudis i proves, a càrrec del Contractista, així com les conseqüències econòmiques i temporals derivades de qualsevol decisió, que inclouen penalitzacions per termini o per defecte de qualitat.

Les possibles contradiccions que puguin sorgir entre allò assenyalat en aquest Plec, les normatives vigents i les regles de la bona pràctica, es resoldran automàticament amb l'acceptació de la intensitat i del criteri més restrictiu.

Tots aquests assaigs seran realitzats en un Laboratori Oficial acceptat per la Direcció d'Obra i a càrrec del Contractista.

10.7 Amidament i abonament.

Els formigons s'amidaran per metres cúbics (m³) realment col·locats a obra, mesurats sobre els Plànols.

Pel seu abonament s'utilitzaran els preus corresponents que figuren en els quadres de preus.

S'inclouen en els preus totes les operacions i materials necessàries per a la fabricació, transport, posada en obra en les condicions descrites, compactació, execució de juntures i reg i curat del formigó segons les prescripcions del Director d'Obra.

S'inclouen també els excessos de formigó derivats de sobreamples en l'execució, d'irregularitats del terreny o de les capes granulars sobre les quals s'estenen soleres o capes de neteja, i els excessos derivats de la falta de confinament lateral, com és el cas també de les capes de neteja.

Els preus inclouen així mateix l'anivellament de les soleres i lloses i l'acabament llis de les superfícies no encofrades.

No seran d'abonament els increments derivats de la modificació per part del Director d'Obra del gruix màxim d'àrid, tipus i quantitat de ciment i consistència del formigó per tal d'aconseguir uns formigons d'una alta compacitat i impermeabilitat (veure article referent a l'obtenció de la fórmula de treball). Aquestes modificacions consisteixen bàsicament en la reducció del gruix màxim d'àrid de 20 mm a 12 mm, la dosificació mínima de ciment de 200 Kg/m³ en els formigons en massa i de 300 kg/m³ en els formigons armats, una relació aigua/ciment com a màxim de 0,55 i una consistència com a màxim tova en els formigons posats a obra, i fluida en els formigons de prefabricats.

No seran d'abonament les operacions que a judici del Director d'Obra s'hagin de realitzar per netejar, enfoscar i reparar les superfícies de formigó en les que s'acusin irregularitats dels encofrats superiors a les tolerades, o les que presentin defectes, incloent-hi les coqueres.

Així mateix, no seran d'abonament l'execució de matavius, impermeabilització dels tirantets amb morter sense retracció i detalls d'obra propis d'una bona execució.

11 ACER CORRUGAT PER ARMADURES.

11.1 Definició.

Es defineix com a armadures d'acer a emprar en formigó armat, al conjunt de barres d'acer que presenten en la seva superfície ressaltos o estries, que per les seves característiques milloren l'adherència amb el formigó, col·locades en l'interior d'aquest per a resistir els esforços als que és sotmès.

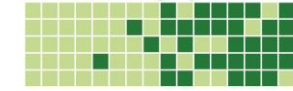

11.2 Materials.

Les característiques de les barres corrugades per formigó estructural compliran amb les especificacions indicades als apartats 32.1 i 32.2 de la "Instrucció de Formigó Estructural (EHE-08)" o normativa vigent que la substitueixi, així com a les UNE 36065 i UNE 36068.

No es podran emprar barres d'acer trefilat (barres llises).

No s'acceptaran barres que presentin defectes superficials, esquerdes, bufaments o minves de secció superiors al quatre i mig per cent (4,5%)

L'acer a emprar en armadures estarà format per barres corrugades tipus B-500-S

El distintiu de qualitat s'elaborarà d'acord amb les indicacions de l'article 87 i de l'annex 19 de la "Instrucció de Formigó Estructural (EHE-08)" o normativa vigent que la substitueixi.

La qualitat de les barres corrugades estarà garantida pel fabricant a través del Contractista d'acord amb allò indicat a l'apartat 69.1 de la "Instrucció de Formigó Estructural (EHE-08)" o normativa vigent que la substitueixi

La garantia de qualitat de les barres corrugades serà exigible en qualsevol circumstància al Contractista adjudicatari de les obres.

Les característiques dels materials, venen expressades als plànols. De qualsevol forma, el material a emprar serà de 1ª qualitat amb marca de qualitat indeleble, estampada a les pròpies barres d'acer.

11.3 Emmagatzematge.

Seràn d'aplicació les prescripcions recollides a l'Article 69 de la vigent "Instrucció de Formigó Estructural (EHE-08)" o normativa que la substitueixi.

11.4 Recepció.

Per efectuar la recepció de les barres corrugades serà necessari realitzar assajos de Control de Qualitat d'acord amb les prescripcions recollides als Articles 87 i 88 de la "Instrucció de Formigó Estructural (EHE-08)" o normativa vigent que la substitueixi.

Seràn d'aplicació les condicions d'acceptació o rebuig dels acers indicats a l'apartat 88.5.1 de la "Instrucció de Formigó Estructural EHE-08)" o normativa vigent que la substitueixi.

La Direcció d'Obra podrà, sempre que ho consideri oportú, identificar i verificar la qualitat i homogeneïtat dels materials que es trobin abassegats.

11.5 Execució.

Els acers seran aplegats pel Contractista en parc adequat per a la seva conservació, classificats per tipus i diàmetres i de manera que sigui fàcil el recompte, pesatge i manipulació. Es prendran totes les precaucions perquè els acers no estiguin exposats a l'oxidació ni es taquin de greix, lligants, olis o fang.

Serà d'aplicació allò indicat a l'apartat 69.4 de la "Instrucció de Formigó Estructural (EHE-08)" o normativa vigent que la substitueixi.

Les armadures es col·locaran netes, exemptes de tota brutícia i òxid no adherent. Es disposaran d'acord amb les indicacions dels Plànols i es fixaran entre sí mitjançant les oportunes subjeccions, mantenint mitjançant peces adequades la distància a l'encofrat, de manera que quedi impedit tot moviment de les armadures durant l'abocament i compactació del formigó, i permetent a aquest embolcallar-les sense deixar coqueries.

En el cas d'ésser necessària la seva neteja, s'utilitzaran mitjans mecànics, vigilants després de la mateixa, la tolerància de la secció de la barra una vegada neta.

Aquestes precaucions hauran d'extremar-se amb els cercols dels suports i armadures de l'extradós de plaques, lloses o voladissos, per evitar el seu descens i garantir els recobriments, mínim de 3 cm.

Es procurarà utilitzar simultàniament el menor nombre possible de diàmetres diferents i que aquests es diferenciïn molt bé entre ells, tot ajustant-se a allò que prescriu el Projecte.

Quan les barres es col·loquin en capes horitzontals separades, les barres de cada capa s'hauran de situar verticalment una sobre l'altra, de forma que l'espai entre les columnes de barres resultants permeti el pas d'un vibrador intern.

La distància lliure, horitzontal i vertical, entre dues barres aïllades consecutives, serà igual o superior al valor més gran d'entre les següents:

- Vint mil·límetres (20 mm) excepte en biguetes i lloses alveolars pretensades on s'agafaran quinze mil·límetres (15 mm).
- El diàmetre de la més gran.
- Una amb vint-i-cinc (1,25) vegades la grandària màxima de l'àrid.

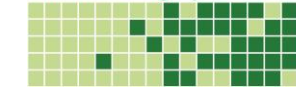

PROJECTE EXECUTIU DE RESTAURACIÓ I REPOSICIÓ DE PAVIMENT DE FUSTA DEL PASSEIG MARÍTIM DE L'AMPOLLA.

En el cas d'elements prefabricats es podrà valorar, en funció de cada cas, la disminució de les distàncies mínimes esmentades, prèvia justificació especial.

La distància lliure entre la superfície exterior de l'armadura i el parament més pròxim haurà de complir amb allò establert a l'apartat 37.2.4 de la "Instrucció de Formigó Estructural (EHE-08)" o normativa vigent que la substitueixi.

També serà d'aplicació allò indicat a l'apartat 69.4.1 de la Instrucció EHE-08.

Els empalmaments i cavalcaments hauran de venir expressament indicats en els Plànols, o en cas contrari es disposaran d'acord amb les ordres de la Direcció d'Obra.

Per a tal efecte la Direcció d'Obra fixarà els criteris que consideri més adients pel que fa referència als lligams de les armadures així com a la disposició, en número i situació, dels elements separadors.

Abans de començar les operacions de formigonat, el Contractista haurà d'obtenir de la Direcció d'Obra l'aprovació per escrit de les armadures col·locades.

11.5.1.1 Especejaments.

Com a norma general, el Contractista presentarà a la direcció d'obra per a la seva aprovació, i amb suficient antelació, una proposta d'especejament de les armadures de tots els elements a formigonar.

Aquest especejament contindrà la forma i mides exactes de totes les armadures definides en els plànols, indicant clarament el lloc a on es produeixen els empalmaments, i el nombre i longitud d'aquests.

Així mateix, detallarà i espejearà perfectament totes les armadures auxiliars necessàries per garantir la correcta posició de les armadures segons els plànols durant el formigonat, tals com "borriquetes", rigiditzadors, bastiments auxiliars, etc. Totes i cada una de les figures vindran numerades en la fulla d'especejament, i en correspondència amb els plànols respectius.

En la fulla d'especejament vindran expressats els pesos totals de cada figura.

11.5.1.2 Separadors.

Per l'execució del canal, les armadures inferiors dels fonaments i part inferior de la llinda es sustentaran mitjançant separadors de morter de mides en planta 10x10 cm i del gruix indicat en els plànols per al recobriment. El seu nombre serà de vuit (8) per metre quadrat. La resistència del morter serà superior a 300 kg/cm².

Per a les armadures laterals els separadors seran de plàstic, adequats al recobriment indicat en plànols per a l'armadura i en nombre no inferior a quatre (4) per metre quadrat.

Totes les armadures d'arrencament dels fonaments es fixaran suficientment per evitar que puguin desplaçar-se durant el formigonat. Les armadures de les piles es rigiditzaran en els seus plànols (paral·lels als paraments), i entre ells per a mantenir amb correcció la geometria d'aquestes.

Es tindrà especial cura en l'aplicació dels productes de desencofrat abans de col·locar els encofrats i després d'haver-los deixat assecar el temps suficient.

Els separadors laterals de les armadures es col·locaran abans que els encofrats. Abans de procedir al formigonat es comprovarà que les armadures no estan recobertes d'òxid no adherent. En cas que ho estiguessin es procedirà al raspallat de les barres.

11.6 Control de Qualitat

El Contractista controlarà la qualitat dels acers a emprar en armadures perquè les seves característiques s'ajustin a l'indicat en el present Plec i en la "Instrucció de Formigó Estructural (EHE-08)".

Totes les partides arribaran a l'obra perfectament identificades i documentades; en els documents d'origen han de figurar el detall de la composició de la partida, la designació del material i les seves característiques. S'acompanyaran del segell o marca de qualitat que el fabricant tingui homologada així com del corresponent certificat de característiques redactat pel Laboratori dependent de la factoria siderúrgica.

Pels controls de qualitat a realitzar es tindran en compte les recomanacions corresponents a un control a nivell normal segons la "Instrucció de Formigó Estructural (EHE-08)".

En aquest Plec i per aquesta obra es fixen els punts de control, els assaigs a realitzar, la seva intensitat i els criteris d'acceptació recollits en la taula

ASSAIGS	UNE / NLT	MOSTREIG	CRITERIS D'ACCEPTACIÓ				
CONTROL DELS MATERIALS							
Identificació	36068 :94		Normativa vigent (EHE)				
Certificats d'adherència			No han de presentar esquerdes				
Doblegat simple	36068:94	2 provetes cada Øcada 20 Tn.	No han de presentar esquerdes				
Doblegat-desdoblegat	36068:94	2 provetes cada Øcada 20 Tn.					
Assaig de tracció	36068:94	2 provetes cada Øcada 200 Tn. mínim: 3 assaigs	TIPUS	F _y	F _s	ε _R	F _s / F _y
			B 400 S	400	440	14	1.05
			B 500 S	500	550	12	1.05
CONTROL GEOMÈTRIC							
Massa i secció transversal	36068:94	2 provetes cada Øcada 20 Tn.	Ø	%			

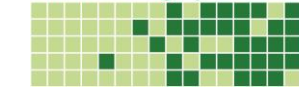

Ovalitat	36068:94	2 provetes cada Øcada 20 Tn.	<table border="1"> <tr><td>6 - 25</td><td>-5</td></tr> <tr><td>32 - 50</td><td>-4</td></tr> </table>	6 - 25	-5	32 - 50	-4																				
6 - 25	-5																										
32 - 50	-4																										
Corrugues a) amplada b) alçada c) separació d) angle	36068:94	2 provetes cada Øcada 20 Tn.	<table border="1"> <tr><td>Ø</td><td>Ø_{màx} - Ø_{mín}</td></tr> <tr><td>6 - 8</td><td>1.0</td></tr> <tr><td>10 - 14</td><td>1.5</td></tr> <tr><td>16 - 25</td><td>2.0</td></tr> <tr><td>32 - 50</td><td>2.5</td></tr> </table> <p> $a \leq 1,20 a_{\text{homologat}}$ $h \geq h_{\text{homologat}}$ $S \leq S_{\text{homologat}}$ $\alpha = \alpha_{\text{homologat}} \pm \epsilon$ </p>	Ø	Ø _{màx} - Ø _{mín}	6 - 8	1.0	10 - 14	1.5	16 - 25	2.0	32 - 50	2.5														
Ø	Ø _{màx} - Ø _{mín}																										
6 - 8	1.0																										
10 - 14	1.5																										
16 - 25	2.0																										
32 - 50	2.5																										
CONTROL D'EXECUCIÓ																											
Longitud i disposició Armadura flexió ppal. Rectitud Lligams Rigidesa del conjunt Netedat Recobriments		Inspecció prèvia al formigonat Inspecció prèvia al formigonat Inspecció prèvia al formigonat Inspecció prèvia al formigonat Inspecció prèvia al formigonat Inspecció prèvia al formigonat Inspecció prèvia al formigonat	segons plànols paraments exteriors rectes immobilitat rígid netes																								
			<table border="1"> <thead> <tr> <th rowspan="2">Tipus</th> <th colspan="2">Elements en general</th> <th colspan="2">Làmines, prefabricats</th> </tr> <tr> <th>250 <= f_{ck} < 400</th> <th>f_{ck} >= 400</th> <th>250 <= f_{ck} < 400</th> <th>f_{ck} >= 400</th> </tr> </thead> <tbody> <tr> <td>I</td> <td>20</td> <td>15</td> <td>15</td> <td>15</td> </tr> <tr> <td>II</td> <td>30</td> <td>25</td> <td>25</td> <td>25</td> </tr> <tr> <td>III</td> <td>40</td> <td>35</td> <td>35</td> <td>30</td> </tr> </tbody> </table>	Tipus	Elements en general		Làmines, prefabricats		250 <= f _{ck} < 400	f _{ck} >= 400	250 <= f _{ck} < 400	f _{ck} >= 400	I	20	15	15	15	II	30	25	25	25	III	40	35	35	30
Tipus	Elements en general		Làmines, prefabricats																								
	250 <= f _{ck} < 400	f _{ck} >= 400	250 <= f _{ck} < 400	f _{ck} >= 400																							
I	20	15	15	15																							
II	30	25	25	25																							
III	40	35	35	30																							

En tres ocasions, quan ho jutgi oportú la Direcció d'Obra, es determinarà el límit elàstic, càrrega de ruptura i allargament en ruptura en dues provetes de cada diàmetre.

Les possibles contradiccions que puguin sorgir entre allò assenyalat en aquest Plec, les normatives vigents i les regles de la bona pràctica, es resoldran automàticament amb l'acceptació de la intensitat i del criteri més restrictiu.

Tots aquests assaigs seran realitzats en un Laboratori Oficial acceptat per la Direcció d'Obra i a càrrec del Contractista.

11.7 Amidament i abonament.

Les armadures d'acer s'amidaran per quilograms (Kg) realment col·locats a obra, en base als plànols de construcció, per mitjà de la seva longitud, incloent solapaments i aplicant les pesades unitàries als diferents diàmetres emprats.

Pel seu abonament s'utilitzaran els preus corresponents que figuren en els quadres de preus.

Els espejaments dels armats seran realitzats pel Contractista, que els facilitarà a la Direcció d'Obra pel seu contrast i la seva aprovació sense que això comporti l'acceptació o aprovació del sistema constructiu emprat per la seva col·locació que és responsabilitat pròpia del Contractista.

Es considera inclòs en el preu el subministrament, elaboració, doblatge, la col·locació, els separadors, falques, lligams, eventuais soldadures, pèrdues per retalls i escapçaments, així com els cavalcaments necessaris, encara que no estiguessin detallats en els plànols.

L'acer emprat a elements prefabricats (impostes, bigues, baixants, etc.), no serà objecte d'amidament i abonament per aquest concepte, quedant inclòs al preu de la unitat corresponent.

12 MALLES ELECTROSOLDADES D'ACER CORRUGAT.

12.1 Definició

Es defineix com a malla electrosoldada d'acer a emprar en formigó armat, als elements industrialitzats d'armats que es presenten en panells rectangulars constituïts per barres d'acer corrugat i soldades a màquina, i que presenten en la superfície ressals o estries, que per les seves característiques milloren l'adherència amb el formigó, col·locades en l'interior d'aquest per a resistir els esforços als que està sotmès i que compleixen les condicions prescrites en UNE 36092.

12.2 Materials

Els elements que componen les malles electrosoldades poden ser barres corrugades o filferros corrugats. Els primers compliran les especificacions de l'apartat 32.2 o de l'apartat 3 de l'annex 10 de la "Instrucció de formigó Estructural (EHE-08)" o normativa vigent que la substitueixi, així com amb les especificacions de la UNE 36092.

Els filferros i barres corrugades no presentaran defectes superficials, esquerdes ni bufaments.

La secció equivalent dels filferros i barres corrugades no serà inferior al noranta-cinc i mig percent (95,5%) de la seva secció nominal.

No es podran emprar barres d'acer trefilat (barres llises).

S'aplicaran totes les especificacions contingudes a l'apartat 33.1.2 de la "Instrucció de Formigó Estructural (EHE-08)" o normativa vigent que la substitueixi.

Les característiques dels materials, venen expressades als plànols. De qualsevol forma, el material a emprar serà de 1a qualitat amb marca de qualitat indeleble, estampada a les pròpies barres d'acer.

El distintiu de qualitat s'elaborarà d'acord amb les indicacions de l'article 87 i de l'annex 19 de la "Instrucció de Formigó Estructural (EHE-08)" o normativa vigent que la substitueixi.

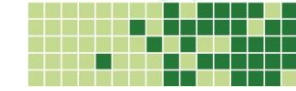

PROJECTE EXECUTIU DE RESTAURACIÓ I REPOSICIÓ DE PAVIMENT DE FUSTA DEL PASSEIG MARÍTIM DE L'AMPOLLA.

Els panells estaran formats per barres que es disposaran aïllades o aparellades. Les separacions entre eixos de barres, o en el seu cas entre eixos de parells de barres, poden ser en una direcció de 50, 75, 100, 150 i 200 mm. La separació en la direcció normal a l'anterior no serà superior a tres vegades la separació en aquelles, ni superior a 300 mm.

12.3 Execució

Els panells seran aplegats pel Contractista en parc adequat per a la seva conservació, classificats per tipus i diàmetres i de manera que sigui fàcil el recompte, pesada i manipulació. Es prendran totes les precaucions perquè el acer no estigui exposat a l'oxidació ni es taquin de greix, lligants, olis o fang.

Els panells es col·locaran nets de brutícia i exemptes de tot tipus d'òxid.

En cas d'ésser necessària la seva neteja, s'utilitzaran mitjans mecànics, vigilant després de la mateixa la tolerància de la secció de la barra una vegada neta.

Es procurarà utilitzar simultàniament el menor nombre possible de diàmetres diferents i que aquests es diferenciïn molt bé entre ells, tot ajustant-se a allò que prescriu el Projecte.

Els panells es fixaran entre sí mitjançant les oportunes subjeccions mantenint-se la distància a l'encofrat, de forma que quedi impedit tot moviment d'aquelles durant l'abocament i compactació del formigó i permetent a aquest embolicar-les sense deixar cavitats.

Aquestes precaucions hauran d'extremar-se en totes aquelles superfícies que quedin en contacte amb aigua per garantir els recobriments.

Per a tal efecte la Direcció d'Obra fixarà els criteris que consideri més adients pel que fa referència als lligams de les armadures així com a la disposició, en número i situació, dels elements separadors.

Les distàncies de separació, recobriments, empalmes, etc. compliran amb el disposat en la "Instrucció de Formigó Estructural (EHE-08)".

Abans de procedir al formigonat, el Contractista haurà d'obtenir de l'Enginyer Director, l'aprovació de la col·locació d'armadures.

12.4 Control de Qualitat

El Contractista controlarà la qualitat dels panells a emprar perquè les seves característiques s'ajustin a l'indicat en el present Plec i en la "Instrucció de Formigó Estructural (EHE-08)".

Totes les partides arribaran a l'obra perfectament identificades i documentades; en els documents d'origen han de figurar el detall de la composició de la partida, la designació del material i les seves característiques. S'acompanyaran del segell o marca de qualitat que el fabricant tingui homologada així com del corresponent certificat de característiques redactat pel Laboratori dependent de la factoria siderúrgica.

Pels controls de qualitat a realitzar es tindran en compte les recomanacions corresponents a un control a nivell normal segons la "Instrucció de Formigó Estructural (EHE-08)".

En aquest Plec i per aquesta obra es fixen els punts de control, els assaigs a realitzar, la seva intensitat i els criteris d'acceptació recollits en la taula.

ASSAIGS	UNE / NLT	MOSTREIG	CRITERIS D'ACCEPTACIÓ				
CONTROL DELS MATERIALS							
Identificació	36092		Normativa vigent (EHE)				
Certificats d'adherència							
Doblegat simple	36092	2 provetes cada Øcada 20 Tn.	No han de presentar esquerdes				
Doblegat-desdoblegat	36092	2 provetes cada Øcada 20 Tn.	No han de presentar esquerdes				
Desenganxament	36462	2 provetes Ø _p cada 500 Tn. mínim: 1 assaig	F _D ≥ 0.35 × A _S × F _Y				
Assaig de tracció	36401	2 provetes Ø _p cada 200 Tn. mínim: 3 assaigs	TIPUS	F _Y	F _S	ε _R	F _S / F _Y
			B 500 T	500	550	8	1,03
CONTROL GEOMÈTRIC							
Massa i secció transversal	36092	2 provetes cada Øcada 20 Tn.	Ø		%		
			6 - 25	-5			
			32 - 50	-4			
Ovalitat	36092	2 provetes cada Øcada 20 Tn.	Ø		Ø _{màx} - Ø _{mín}		
			6 - 8	1,0			
			10 - 14	1,5			
			16 - 25	2,0			
			32 - 50	2,5			
Corrugues	36092	2 provetes cada Øcada 20 Tn.	a ≤ 1,20 a homologat				
			h ≥ h homologat				
			s ≤ s homologat				
			α = α homologat ± ε				
			a) amplada				
b) alçada							
c) separació							
d) angle							
CONTROL D'EXECUCIÓ							

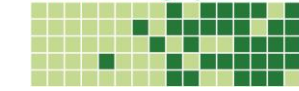

Longitud i disposició	Inspecció prèvia al formigonat	segons plànols			
Armadura flexió principal	Inspecció prèvia al formigonat	paraments exteriors			
Rectitud	Inspecció prèvia al formigonat	rectes			
Lligams	Inspecció prèvia al formigonat	immobilitat			
Rigidesa del conjunt	Inspecció prèvia al formigonat	rígids			
Netedat	Inspecció prèvia al formigonat	netes			
Recobrint	Inspecció prèvia al formigonat	Tipus	Elements en general		Làmines, prefabricats
		ambient	250<=f _{ck} <400	f _{ck} >=400	250<=f _{ck} <400
					00
		I	20	15	15
		II	30	25	25
		III	40	35	30

En tres ocasions, quan ho jutgi oportú la Direcció d'Obra, es determinarà el límit elàstic, càrrega de ruptura i allargament en ruptura en dues provetes de cada diàmetre de cada panell. En l'assaig de tracció la proveta tindrà al menys una barra transversal soldada.

En una ocasió, quan ho jutgi oportú la Direcció d'Obra, es determinarà la càrrega de desenganxament per a cada diàmetre emprat.

Les possibles contradiccions que puguin sorgir entre allò assenyalat en aquest Plec, les normatives vigents i les regles de la bona pràctica, es resoldran automàticament amb l'acceptació de la intensitat i del criteri més restrictiu.

Tots aquests assaigs seran realitzats en un Laboratori Oficial acceptat per la Direcció d'Obra i a càrrec del Contractista.

12.5 Amidament i abonament

Les malles electrosoldades d'acer s'amidaran per metres quadrats (m^2) realment col·locats a obra, en base als plànols de construcció, per mitjà de la seva superfície, incloent solapaments o bé per Kg aplicant els pesos unitaris als diferents panells emprats.

Pel seu abonament s'utilitzaran els preus corresponents que figuren en els quadres de preus.

Les característiques geomètriques dels panells a utilitzar en l'obra seran realitzats pel Contractista, que els facilitarà a la Direcció d'Obra pel seu contrast i la seva aprovació sense que això comporti l'acceptació o aprovació del sistema constructiu emprat per la seva col·locació que és responsabilitat pròpia del Contractista.

Els preus inclouen el subministrament i la col·locació de les malles, la diferència entre els especejaments i el ferro realment col·locat a obra i la part proporcional de barres i ferros auxiliars destinats a recolzar les

malles i mantenir la seva separació relativa. També inclou els separadors que mantenen el recobrint amb l'encofrat o amb el formigó de neteja.

13 ENCOFRATS I MOTLLES.

13.1 Definició

Es defineix com encofrat l'element destinat a emmotllar in situ els formigons i morters. Pot ser recuperable o perdut, entenent per aquest últim el que queda embegut en el formigó.

13.2 Materials

Els materials a utilitzar pels encofrats seran acer o fusta.

Les fustes per a encofrats acompliran allò establert a la Norma EME-NTE i estarà ben dessecada a l'aire, sense presentar senyals de putrefacció, corcadura o atac de fongs.

13.3 Execució

13.3.1 Generalitats.

Abans d'iniciar les operacions de formigonat, el Contractista haurà de tenir l'aprovació expressa del Director de l'Obra de l'encofrat realitzat, sense que aquesta autorització signifiqui en cap moment eximir al Contractista de la seva responsabilitat en quant a l'obra acabada de formigó.

S'autoritza l'ús de tècniques i tipus especials d'encofrat sancionats per la pràctica havent de justificar-se aquelles altres que es proposin i que, per la seva novetat, així es requereixi a judici del Director de les Obres.

Tant les superfícies dels encofrats, com els productes que s'hi puguin aplicar, no podran contenir substàncies perjudicials pel formigó.

Els encofrats s'humectaran abans de formigonar a fi d'evitar l'absorció de l'aigua continguda al formigó i es netejaran especialment els fons, deixant-se obertures provisionals per facilitar la seva neteja. Aquestes obertures hauran d'ésser segellades abans de formigonar amb l'objectiu de què no deixin fugir les pastes durant el formigonat.

Es obligatori l'ús de desencofrant.

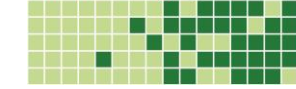

PROJECTE EXECUTIU DE RESTAURACIÓ I REPOSICIÓ DE PAVIMENT DE FUSTA DEL PASSEIG MARÍTIM DE L'AMPOLLA.

Tant els junts com les peces que constitueixen els encofrats hauran de tenir la resistència i duresa necessàries perquè, durant el temps previst del formigonat i, especialment, sota els efectes dinàmics produïts pel sistema de compactació que s'ha exigint o adoptat, no es produeixin esforços anormals en el formigó, ni durant la col·locació a obra ni en el període d'enduriment. Així mateix, tampoc es produiran moviments localitzats en els encofrats superiors a cinc mil·límetres (5 mm).

Els enllaços dels diferents elements o panells dels motlles hauran d'ésser sòlids i senzills per tal de facilitar el seu muntatge i desmuntatge.

Els encofrats de fons dels elements plans o rectes de més de sis metres (6 m) de llum lliure, es disposaran amb la contra fletxa necessària per tal que, una vegada desencofrat i carregat l'element, aquest conservi una lleugera concavitat en l'intradós.

Les superfícies interiors dels encofrats hauran d'ésser suficientment llises i uniformes a fi que els paraments de les peces de formigó emmotllades en aquests no presentin defectes, deformacions, ressals ni rebaves superiors a cinc mil·límetres (5 mm) d'alçada.

Quan es realitzi l'encofrat d'elements de gran alçada i poc gruix, d'un sol cop, es preveuran en les parets laterals dels encofrats finestres de control, les quals tindran les mides suficients per tal de permetre la compactació del formigó. Aquestes obertures es disposaran en un espai vertical i horitzontal no superior a un metre (1 m) i es tancaran quan el formigó arribi a la seva alçada.

Les superfícies corbes s'hauran d'encofrar amb encofrats de directriu curvilínia. Les aproximacions de les corbes amb poligonals tan sols es realitzaran amb l'autorització expressa del Director d'Obra i s'hauran de seguir els criteris que aquest fixi per tal d'aconseguir la qualitat desitjada en les superfícies.

Els encofrats perduts hauran d'ésser suficientment hermètics per tal que no penetri en el seu interior la lletada de ciment. Es subjectaran adequadament als encofrats exteriors amb la finalitat que no es moguin durant la col·locació i compactació del formigó. Es tindrà especial cura de què no nedin en l'interior de la massa de formigó fresc.

El Contractista adoptarà les mesures necessàries a fi que les arestes vives del formigonat estiguin ben realitzades col·locant si és necessari angulars metàl·lics en les arestes exteriors dels encofrats, o utilitzant un sistema igualment eficaç. El Director de l'Obra podrà autoritzar, si o creu adient, la utilització de matavius per aplanar aquestes arestes. No es permetran imperfeccions superiors a 5 mil·límetres (5 mm) en les línies de les arestes.

Els productes que s'utilitzin a fi de facilitar el desencofrat o desemmotllat hauran de complir amb l'especificat en la "Instrucció de Formigó Estructural (EHE-08)" i estar aprovats pel Director de l'Obra. Com

a norma general, s'utilitzaran vernissos antiadherents formats per silicones, o preparats amb olis solubles amb aigua o grassa diluïda, defugint en tot cas de l'ús de gasoil, grassa corrent, o qualsevol altre producte anàleg. Durant la seva aplicació s'hauran d'evitar escorrenties en les superfícies verticals o inclinades dels motlles o encofrats. Així mateix, tots aquests productes no impediran la posterior col·locació del revestiment ni la possible execució de juntures de formigonat, i particularment quan es tracti d'elements que després hagin d'unir-se entre ells.

Motlles.

Els motlles que han estat utilitzats i que serviran per fabricar més elements, seran degudament rectificats i netejats.

Els motlles hauran de permetre l'evacuació de l'aire intern quan es formigoni. Per aquest motiu, en determinades ocasions serà necessari preveure respiralls.

En cas de què les peces es fabriquin en sèrie, quan els motlles corresponents a cada tongada siguin independents, hauran d'estar perfectament subjectes i travats entre ells, a fi d'evitar moviments relatius durant la fabricació, els quals poguessin modificar els recobriments de les armadures actives, i com a conseqüència les característiques resistents de les peces fabricades en aquests motlles.

En cas que els motlles hagin patit danys, deformacions, etc., i com a conseqüència hagin variat les seves característiques geomètriques respecte a les originals, no podran forçar-se a recuperar la seva forma correcta.

Encofrats de fusta.

Els junts entre els diferents taulons hauran de permetre el seu entumiment per la humitat del reg i del formigó, sense que deixin escapar la pasta durant el formigonat; a tal fi es podrà autoritzar l'ús d'un segellat adequat.

En el cas de formigons vistos, l'encofrat serà de fusta, ribotada, encadellada i regruixada. La fusta estarà exempta d'esquerdes, ranures, taques o qualsevol altre defecte que perjudiqui la seva solidesa o textura. Continuarà el menor número possible de nusos, i en cas d'existir el diàmetre d'aquests serà inferior a la setena part (1/7) de la menor dimensió del post. Les fibres de la fusta seran rectes i no regirades, paral·leles a la major dimensió de la peça.

Desencofrat.

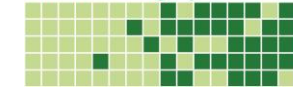

PROJECTE EXECUTIU DE RESTAURACIÓ I REPOSICIÓ DE PAVIMENT DE FUSTA DEL PASSEIG MARÍTIM DE L'AMPOLLA.

El desencofrat del formigó es realitzarà una vegada endurit i assolida la resistència mínima necessària pel formigó. En qualsevol cas serà el Director de l'Obra qui fixi el temps de desencofrat en funció de la tipologia del formigó a desencofrar.

El desencofrat dels costers verticals dels elements que tinguin poc gruix, podrà efectuar-se passats tres dies (3 d) després del formigonat de la peça, llevat que durant aquest període s'hagin produït temperatures molt baixes o altres causes, suficients com per alterar el procés normal d'enduriment del formigó. Els costers verticals d'elements de molt gruix o els horitzontals s'hauran de retirar abans dels set dies (7 d) amb les mateixes condicions esmentades anteriorment.

El Director de l'Obra podrà reduir els terminis anteriors a dos dies (2 d) o 4 dies (4 d) respectivament, quan el tipus de ciment emprat proporcioni un enduriment prou ràpid.

El desencofrat s'haurà de dur a terme el més aviat possible, sense que això suposi un perill per formigonat i amb la finalitat d'iniciar tot seguit les operacions de curat.

En el cas d'obres de formigó pretensat, es retiraran els costers dels encofrats abans de l'operació de tesat i, en general qualssevol elements d'aquests que no sigui subjector de l'estructura, a fi de què els esforços de pretensat actuïn mínimament coaccionats.

Els filferros, barres d'acer i ancoratges de l'encofrat que hagin quedat fixats al formigó, es tallaran arran del parament i es protegiran i segellaran amb un morter sense retracció.

13.4 Amidament i Abonament

Els encofrats i motlles s'amidaran per metres quadrats (m²) de superfície de formigó realment encofrada mesurada en les plànols.

Pel seu abonament s'utilitzaran els preus corresponents que figuren en els quadres de preus.

Aquesta unitat serà d'abonament sempre que en la justificació del preu o en la seva descripció no figuri explícitament que l'encofrat està inclòs en el preu del formigó.

Els preus inclouen l'encofrat i desencofrat del formigó, el curat, la impermeabilització dels forats deixats al formigó per a la subjecció dels panells, i tots els medis auxiliars necessaris per a la correcta execució de les obres com ara, maquinària auxiliar, desencofrant, separadors, líquid de curat, etc...

Les cintres tan sols seran d'abonament si així s'especifica en el projecte i si així es reflecteix en el pressupost. En cas contrari es consideraran incloses en el preu de l'encofrat.

Els preus inclouen així mateix, l'anivellament de les soleres i lloses i l'acabament llis de les superfícies no encofrades.

No seran d'abonament les operacions que a judici del Director d'Obra s'hagin de realitzar per netejar, enfoscar i reparar les superfícies de formigó en les que s'acusin irregularitats dels encofrats superiors a les tolerades, o les que presentin defectes, incloent-hi les coques.

Així mateix no seran d'abonament la impermeabilització dels tirantets amb morter sense retracció i detalls d'obra propis d'una bona execució.

Els preus inclouen totes les operacions necessàries per materialitzar formes especials com matèries, caixetins, i matavius o remats singulars definits en plànols, o donar un acabat hidràulic a la cara vista. També inclou la col·locació i ancoratge de candeles, mitjans auxiliars de construcció de xapes, maniguets, puntals o qualsevol tipus d'estructura auxiliar necessària pels correctes aplom, anivellació i rasanteig de superfícies així com les actuacions necessàries per realitzar el junt de solera.

14 ELEMENTS PREFABRICATS ESTRUCTURALS DE FORMIGÓ.

14.1 Definició.

Es defineixen com a peces prefabricades estructurals de formigó armat aquells elements de formigó fabricats en obra o en fàbrica que es col·loquen o munten una vegada adquirida la resistència adequada. Inclou les sèquies i les voltes o altre element, la prefabricació del qual estigui prevista en Projecte o altres, que a proposta del Contractista, siguin acceptables per la Direcció d'Obra.

Es defineixen com a peces especials prefabricades de formigó pretensat aquells elements constructius de formigó pretensat fabricats en instal·lacions industrials fixes i que es col·loquen o munten una vegada adquirida la resistència necessària. Inclou les peces de les bigues per a passos inferiors o superiors de vials o aqüeductes i qualsevol altre element indicat en el projecte proposat pel Contractista i aprovat per la Direcció d'Obra.

14.1.1 Característiques geomètriques i mecàniques.

Els elements prefabricats s'ajustaran totalment a la forma, dimensions i característiques mecàniques especificades en els Plànols i Plec; si el Contractista pretén modificacions de qualsevol tipus, la seva proposta ha d'anar acompanyada de la justificació de que les noves característiques compleixin, en iguals o millors condicions, la funció encomanada en el conjunt de l'obra a l'element de que es tracti i no suposen increment econòmic ni de termini. L'aprovació per la Direcció d'Obra, necessària davant

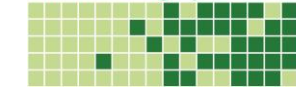

qualsevol canvi, no alliberarà al Contractista de la responsabilitat de que li correspongui per la justificació presentada.

En els casos en que el Contractista proposi la prefabricació d'elements que no estaven projectats com a tals i aconseguixi l'aprovació de la Direcció d'Obra, acompanyarà a la seva proposta, descripció, plànols, càlculs i justificació de que l'element prefabricat proposat compleix, en iguals o millors condicions que el no prefabricat-projectat, la funció encomanada en el conjunt de l'obra a l'element de que es tracti. Tanmateix presentarà el nou pla de treballs en el que es constata la reducció del termini d'execució amb respecte al previst.

L'import dels treballs en cap cas superarà el previst per al cas en que s'hagués realitzat segons el projectat. L'aprovació de la Direcció d'Obra, en el seu cas, no alliberarà al Contractista de la responsabilitat que li correspon en aquest sentit.

14.2 Materials.

Quan els elements prefabricats siguin de formigó armat els materials a utilitzar en la seva fabricació seran, com a mínim, els següents:

- Formigó HA-25 com a mínim per a elements prefabricats en obra i HA-30 com a mínim per a elements en fàbrica.
- Armadura B-500-S.

Tanmateix, hauran d'acomplir les condicions establertes en el present Plec tant per a les estructures de formigó armat com de formigó pretesat.

Els materials a utilitzar en la fabricació dels elements de formigó pretesat hauran de ser aprovats per la Direcció d'Obra i hauran d'acomplir les condicions establertes tant a l'EHE-08 com al PG-3.

14.3 Expedient de fabricació.

El Contractista haurà de presentar a l'aprovació de la Direcció d'Obra un expedient en el què es recullin les característiques essencials dels elements a fabricar, materials a utilitzar, procés de fabricació i de curat, detalls de la instal·lació en obra o en fàbrica, toleràncies i control de qualitat a realitzar durant la fabricació, proves finals dels elements fabricats, precaucions durant el seu maneigament, transport i emmagatzematge i Prescripcions relatives al seu muntatge i acoblament a altres elements, tot ell d'acord amb les prescripcions que els Plànols i el Plec estableixin, o la Direcció d'Obra indiqui, per als elements en qüestió.

L'aprovació per la Direcció d'Obra de la proposta del Contractista no implica l'acceptació dels elements prefabricats, que queda supeditada al resultat dels assaigs pertinents.

14.4 Encofrats.

Els encofrats i els seus elements d'enllaç, compliran totes les condicions de resistència, indeformabilitat, estanquitat i llisor interior, per a que siguin complides les toleràncies d'acabat requerides en el present Plec.

La Direcció d'obra podrà ordenar la retirada dels elements d'encofrat que no compleixin aquests requisits.

Els encofrats a utilitzar en la prefabricació seran els previstos en la construcció de les obres de formigó armat "in situ".

Els encofrats de fusta, s'utilitzaran excepcionalment, llevat en els casos en que aquest material tingui el tractament previ necessari per a assegurar la seva impermeabilitat, indeformabilitat, perfecte acabat de la superfície i durabilitat. Els taulers de l'encofrat de fusta comú hauran d'humitejar-se abans del formigonat, i estar muntats de manera que es permeti l'entumiment sense deformació. L'ús d'aquests taulers requeriran l'aprovació expressa de la Direcció d'Obra.

Es podrà fer ús de desencofrants, amb les precaucions pertinents, després d'haver fet proves, i ho hagi autoritzat la Direcció d'Obra.

14.5 Formigonat de les peces.

La compactació es realitzarà per vibració o vibrocompressió.

L'ús de vibradors estarà subjecte a les normes sancionades per l'experiència.

Si s'utilitzen vibrador de superfície, es desplaçaran lentament, per a que reflugi la beurada uniformement, quedant la superfície totalment humida.

Els vibradors interns tindran una freqüència mínima de sis mil cicles per minut.

El formigonat per tongades, obliga a portar el vibrador fins que la punta entri en la tongada subjacent.

La distància entre punts de vibrat i la duració d'aquest en cada punt s'han de determinar mitjançant assaigs, en cada tipus de mescla i peça. Una humectació brillant en tota la superfície pot indicar una compactació per vibrat suficient. És preferible utilitzar molts punts de vibrat breu que pocs de vibració prolongada.

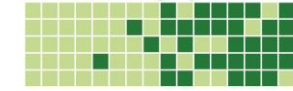
**PROJECTE EXECUTIU DE RESTAURACIÓ I REPOSICIÓ DE PAVIMENT DE FUSTA DEL PASSEIG MARÍTIM DE L'AMPOLLA.**

El vibrat s'efectuarà amb la major precaució evitant que els vibradors toquin les beines. La compactació serà particularment acurada al voltant dels dispositius d'ancoratge i en els angles de l'encofrat.

Si el vibrat es fa amb l'encofrat o motlle, els vibradors hauran d'estar fermament subjectes i disposats de manera que el seu efecte s'estengui uniformement a tota la massa.

Altres mètodes de compactació hauran d'estar avalats per experimentació suficient, abans d'aplicar-los a peces que hagin de ser utilitzades en obra.

No s'establiran junts de formigonat no previstos en els Plànols. Abans d'iniciar el formigonat d'una peça, es tindrà total seguretat de poder acabar-la en la mateixa jornada.

14.6 Cura.

La cura podrà realitzar-se amb vapor d'aigua, a pressió normal, i en tractament continu.

Quan s'utilitzin mètodes de cura normal, es mantindran les peces protegides del sol i de corrents d'aire, havent d'estar les superfícies del formigó constantment humitejades.

Quan s'utilitzi vapor d'aigua en la cura haurà prèviament d'haver-se justificat, davant la Direcció d'Obra, el procés a seguir, mitjançant assaigs que posin atenció en els següents aspectes:

- Període previ necessari de cura normal a l'aire, a temperatura ordinària.
- Temps necessari per a incrementar la temperatura, des de la temperatura ambient a la màxima requerida.
- Màxima temperatura a què ha d'arribar-se.
- Període de temps que la peça ha d'estar a la màxima temperatura.
- Velocitat de refredament, des de la màxima temperatura fins a arribar a la temperatura ordinària.

D'aquesta manera s'establirà el temps total que durarà el procés de cura.

Si durant el procés de cura d'una peça, es produeix avaria en la instal·lació, haurà de repetir-se el procés complet, o aplicar el mètode normal de cura a l'aire, durant un període mínim de set (7) dies.

Totes les peces curades al vapor hauran de tenir, a més, un període addicional de cura normal de quatre (4) dies.

Durant la cura normal, es mantindran humitejades les superfícies del formigó, amb aigua que compleixi l'exigut en aquest Plec.

Quan, després d'un procés complet de cura amb vapor, s'hagin arribat a les resistències mínimes exigides per al transport, i abans d'iniciar-se aquest, la Direcció d'Obra podrà exigir l'ús d'un líquid de cura de qualitat coneguda, si al seu judici és necessari.

14.7 Desencofrat, aplegament i transport a obra o dintre de la mateixa.

Els materials a utilitzar en la fabricació hauran d'acomplir les condicions establertes en el present Plec.

Llevat indicació en contra en els Plànols, els materials mínims a utilitzar seran els següents:

- Formigó HA-45.
- Armadura B-500-S

14.8 Toleràncies geomètriques.

En el disseny d'aquests elements es seguirà la Instrucció BS-5911 Part-I.

Els elements prefabricats s'ajustaran totalment a la forma, dimensions i característiques mecàniques especificades en els Plànols. Si el Contractista pretén modificacions de qualsevol tipus, la seva proposta ha d'anar acompanyada de la justificació de que les noves característiques compleixin, en iguals o millors condicions, la funció encomanada en el conjunt de l'obra a l'element de que es tracti. L'aprovació pel Director d'Obra, en el seu cas, no allibera al Contractista de la responsabilitat de que li correspongui per la justificació presentada.

14.9 Característiques mecàniques.

En els casos en que el Contractista proposi la prefabricació d'elements que no estaven projectats com a tals, acompanyarà a la seva proposta descripció, plànols, càlculs i justificació de que l'element prefabricat proposat compleix, en iguals o millors condicions que el no prefabricat projectat, la funció encomanada en el conjunt de l'obra a l'element de que es tracti. L'aprovació del Director d'Obra, en el seu cas, no alliberarà al Contractista de la responsabilitat que li correspongui en aquest sentit.

14.10 Control de qualitat.

Els assaigs s'ajustaran a la Instrucció BS-5911, part-I.

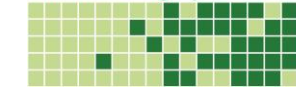

El Director d'Obra efectuarà els assaigs que consideri necessaris per a comprovar que els elements prefabricats de formigó compleixen les característiques exigides. Les peces deteriorades en els assaigs de caràcter no destructiu per no haver arribat a les característiques previstes, seran a càrrec del Contractista.

En el cas de peces de petit tamany, s'efectuarà un assaig d'aquest tipus per a cada cinquanta (50) peces prefabricades o fracció d'un mateix lot, repetint-se l'assaig amb altra peça si la primera no hagués arribat a les característiques exigides i rebutjant-se el lot complet si el segon assaig és també negatiu. Les peces utilitzades en aquests assaigs seran a compte del Contractista. Qualsevol altre assaig o assaigs destructius que ordeni la Direcció d'Obra els farà abonant si no les compleixen i, en qualsevol cas, l'incompliment en dos assaigs d'un mateix lot de cinquanta peces o menys, autoritza a rebutjar el lot complet.

Prèviament a l'acceptació del tipus de junt entre el diferents elements, es realitzarà una prova per a comprovar la seva estanquitat amb una columna d'aigua de 3 metres.

14.11 Amidament i abonament.

Pel seu abonament s'utilitzaran els preus corresponents que figuren en els quadres de preus.

15 JUNTS DE CANAL.

15.1 Definició

Per la realització de les diferents tipus de juntes del canal s'utilitzaran:

- Perfil hidroexpansiu (junta hidroexpansiva).
- Massilla monocomponent a base de poliuretà.

15.2 Materials

15.2.1 Perfil hidroexpansiu.

15.2.1.1 Definició

Perfil elastomèric extruït, a base de materials hidròfils, que expansiona en contacte amb aigua o solucions aquoses. Degut al seu poder expansiu s'omplen les irregularitats de la junta assegurant la seva impermeabilitat.

En aquest cas s'utilitzarà el perfil hidroexpansiu Masterflex 612 o equivalent.

15.2.1.1.2 Col·locació

Es col·locarà entre la solera i els hastials del canal.

La distància mínima de col·locació amb el parament de formigó serà igual o superior a 10 cm.

15.2.1.1.3 Característiques generals

El perfil desplegat ha de tenir un aspecte uniforme i sense fissures, deformacions, forats o altres defectes.

15.2.1.1.4 Preparació del suport:

La unió entre perfils situats en plànols diferents es pot realitzar sense límit.

És aconsellable deixar de 6 a 8 mm de separació i segellar-los mitjançant una massilla hidroexpansiva amb expansió controlada tipus Adeka P-201 o equivalent.

15.2.1.1.5 Condicions de subministrament i emmagatzematge

Condicions generals:

Subministrament i emmagatzematge: De manera que no s'alterin les seves condicions.

Condicions de subministrament

Subministrament: En envàs hermètic.

Ha de portar impreses les dades següents:

Nom del fabricant o marca comercial

Identificació del producte

Color

Instruccions d'ús

Pes net o volum del producte

Data de caducitat

Condicions d'emmagatzematge:

Els envasos dels productes s'emmagatzemaran en llocs adequats, protegits de la intempèrie i es procuraran els mitjans necessaris per a que la temperatura dels mateixos sigui propera als 20°C.

L'emmagatzematge es realitzarà com a mínim 48 hores abans de l'aplicació.

15.2.2 Massilla monocomponent.

15.2.2.1.1 Definició

Massilla adhesiva monocomponent, a base de poliuretà, utilitzada pel segellat elàstic i impermeable de junts en edificació i obra civil amb baix i mig moviment.

La massilla monocomponent serà tipus SIKAFLEK 11 FC o equivalent.

15.2.2.1.2 Preparació del suport

Enganxat / Pegat en juntes de dilatació:

No serà necessari cap tipus de fons de junta.

Segellat en juntes de retracció:

Es necessari la utilització d'un fons de junta Sika o equivalent.

15.2.2.1.3 Condicions de subministrament i emmagatzematge

Condicions generals:

Subministrament i emmagatzematge: De manera que no s'alterin les seves condicions.

Condicions de subministrament

Subministrament: En envàs hermètic.

Ha de portar impreses les dades següents:

Nom del fabricant o marca comercial

Identificació del producte

Color

Instruccions d'ús

Pes net o volum del producte

Data de caducitat

Condicions d'emmagatzematge:

Els envasos dels productes s'emmagatzemaran en llocs adequats, protegits de la intempèrie i es procuraran els mitjans necessaris per a que la temperatura dels mateixos sigui propera als 20°C.

L'emmagatzematge es realitzarà com a mínim 48 hores abans de l'aplicació.

15.3 Execució

L'execució de la unitat d'obra inclou les operacions següents:

- Neteja i preparació de l'interior del junt, amb eliminació del material existent, en el seu cas
- Aplicació de l'emprimació d'elastoprimer 110 de Bettor o equivalent .
- Col·locació del fons de junta de cordó de polietilè expandit tipus Roundex de Bettor o equivalent.
- Aplicació de la massilla de poliuretà tipus Masterflex 474 de Bettor o equivalent.

15.4 Condicions generals

El segellat ha de tenir la llargària prevista.

Ha de ser continu, homogeni, sense inclusions de bombolles d'aire i amb la superfície uniforme.

Ha de quedar ben adherit a ambdós llavis del junt.

La fondària respecte al pla del parament ha de ser la prevista o indicada per la Direcció d'obra.

Si no hi ha cap especificació, ha de quedar enrasat amb el parament.

El gruix del segellat en el punt mínim ha de ser igual a la fondària del junt.

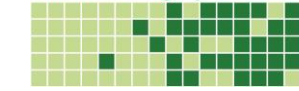

15.5 Toleràncies d'execució:

Gruix del segellat: $\pm 10\%$

Fondària prevista respecte al parament: ± 2 mm

15.6 Amidament i abonament

15.6.1 Perfil hidroexpansiu en canal

S'amidaran pels metres (m) llargària amidada segons les especificacions de la Direcció d'Obra i s'abonaran per aplicació a cada amidament dels preus unitaris corresponents del Quadre de Preus nº 1.

Inclou la neteja del suport i la part proporcional de solapaments.

15.6.2 Junts entre elements prefabricats.

Els junts de construcció en canal, s'amidaran pels metres (m) llargària amidada segons les especificacions de la DT i s'abonaran per aplicació a cada amidament dels preus unitaris corresponents del Quadre de Preus nº 1, el preu comprèn els materials necessaris i les operacions necessàries per a la seva col·locació.

En cas que aquest preu no es contempli per separa en el pressupost, aquest es trobarà inclòs en el preu de l'element prefabricat concret.

16 CANONADES DE POLIETILÈ ALTA DENSITAT(PEAD).

16.1 Definicions

Tubs de polietilè (PE) són els de materials termoplàstics constituïts per una resina de polietilè, negre de carboni, sense altres addicions que antioxidants estabilitzadors o colorants.

El tub de PE serà del tipus PE 100 (de alta densitat), no s'admetran canonades de PN <10 per diàmetres menors o iguals a 110 mm.

16.2 Materials

16.2.1 Normativa

Respecte a les normatives relatives al producte:

S'exigirà que la fabricació dels tubs es realitzi d'acord amb la Norma UNE-EN 12201 de la qual el fabricant n'haurà de presentar el corresponent certificat AENOR del producte.

En especial es tindrà en compte les següents característiques de la resina: Granulometria, Densitat, Índex de fluïdesa, Grau de contaminació, Contingut en volàtils, Contingut en cendres. Aquestes característiques es determinaran d'acord amb la norma UNE –EN ISO 1872-2.

També serà d'aplicació tot allò recollit en la norma UNE-EN 13244, per a sistemes de canalització en materials termoplàstics per al subministrament general d'aigua i sanejament a pressió.

Respecte a les normatives d'instal·lació aplicables:

Serà d'aplicació tot allò recollit en la norma UNE 53394 IN: Codi d'instal·lació i maneig de tubs de PE per a conduccions d'aigua a pressió, Tècniques recomanades

A més de les prescripcions contingudes en aquest Plec, els tubs de material termoplàstic compliran, segons el seu destí, les establertes en la normativa oficial vigent, i en particular:

Pliego de Prescripciones Técnicas Generales para tuberías de abastecimiento de agua. (PTABA-MOPU) que serà d'obligat compliment en les obres de conduccions d'abastament i distribució d'aigua potable a pressió, on el projecte, execució, inspecció o direcció correspongui al Ministerio de Obras Públicas y Urbanismo.

Pliego de Prescripciones Técnicas Generales para las conducciones de saneamiento de poblaciones (PTASAN-MOPU), amb projecte, execució, inspecció o explotació que correspongui al Ministerio de Obras Públicas y Urbanismo.

En tot cas, serà d'aplicació l'establert en aquest Plec.

Els tubs i accessoris destinats a canonades de conducció d'aigua potable no contindran substàncies que pugessin ocasionar l'incompliment de la reglamentació tècnic-sanitària per a l'abastament i control de qualitat de les aigües potables de consum públic, R.D.140/2003, de 7 de febrer, (BOE 45/2003, de 21 febrer)

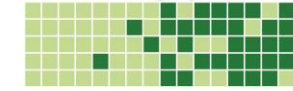

16.2.2 Condicions de servei

No són objecte d'aquest Article els tubs de PE per a instal·lacions de desguàs i de sanejament en l'interior d'edificis o dins del recinte d'instal·lacions industrials.

Les canonades de PEAD no podran utilitzar-se per a conducció de líquids a temperatura superior a quaranta-cinc graus centígrads (45° C). En aquesta temperatura la resistència de la canonada a pressió hidràulica interior és només el trenta per cent (30 %) de la resistència als vint graus centígrads (20°C).

Les canonades de PEAD hauran de col·locar-se en planta serpentejant per a compensar els moviments per diferències tèrmiques, degut a l'alt coeficient de dilatació lineal del PE, dues dècimes de mil·límetre (0,2 mm) per metre de longitud i grau centígrad de variació de temperatura.

Les canonades de PEAD són resistents a l'atac de sòls agressius, àcids, àlcalis, solucions salines i dissolvents orgànics. El PEAD és atacat a temperatura ambient pels àcids cloro sulfúric, sulfúric i nítric. Sota l'acció dels halògens en estat lliure, a temperatura ambient, es desprenen halurs d'hidrogen, i encara que el polímer no queda destruït es modifiquen les seves característiques físiques i químiques desfavorablement. Existeixen taules de resistència del PEAD als diferents agents químics editades per la majoria dels fabricants.

16.2.3 Característiques tècniques

En general els assajos a realitzar per la comprovació de les característiques tècniques dels tubs de PE hauran de ser els establerts en les normes del producte : UNE-EN 13244, UNE-EN 12201.

El dimensionament mecànic dels tubs de PE soterrats es recomana realitzar-lo segons l'especificat per la Norma UNE 53331 IN.

16.2.4 Junts

Serà d'aplicació tot allò recollit en la norma UNE 53394 IN: Codi d'instal·lació i maneig de tubs de PE per a conduccions d'aigua a pressió, Tècniques recomanades

Les unions dels tubs de PE poden ser:

- A topall en tubs llisos, mitjançant placa calefactora (ISO 12176).
- Per electrofusió de maniguet especial proveït de resistència elèctrica incorporada.

En general les unions dels tubs de PE es realitzaran per soldat tèrmic, a topall i sense material d'aportació. En el procediment de soldadura a topall es respectaran els temps, temperatures i pressions indicades pel fabricant de la màquina, limitant-se l'ús de soldadura per electrofusió, quan sigui estrictament imprescindible, en aquest cas es seguiran les condicions especificades en els accessoris de soldadura (ISO 12176-2).

No es permetran unions encolades (unions amb adhesiu).

Les juntes dels tubs de pressió hauran de resistir, sense fugues, una pressió hidràulica interior igual a quatre (4) vegades la pressió nominal del tub, durant una hora, com a mínim.

Tots els accessoris seran de PE. No s'admetran accessoris (colzes, tes, maneguets d'unió, enllaços rosca mascle o femella, ets..) roscats de compressió.

16.2.5 Marcat i traçabilitat dels tubs

Tots els tubs han d'anar marcats, de forma fàcilment llegible i durable amb les següents identificacions com a mínim:

- Nom del subministrador, fabricant o nom comercial
- Data de fabricació (mes i any i número de lot)
- Tipus de material (PE 40, 63, 80, o 100)
- Diàmetre nominal DN (en mm).
- Pressió nominal, PN (en bar).
- Gruix nominal, e (en mm).
- Referència a la norma corresponent en cada aplicació (UNE-EN 12201)
- Marca de qualitat.

16.3 Execució

En general seran d'aplicació per la instal·lació de tubs les següents normes, que contemplen des de la descàrrega i recepció dels tubs en obra fins les probes

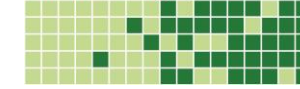

- Plec de prescripcions tècniques generals per canonades d'abastament d'aigua del Ministeri d'Obres Públiques.
- Guia Tècnica sobre canonades per la conducció d'aigua a pressió. CEDEX.
- Plec de prescripcions tècniques generals per canonades de sanejament de poblacions del Ministeri d'Obres Públiques.
- Guia Tècnica sobre xarxes de sanejament i drenatge urbà. CEDEX.
- UNE-EN 805. Abastament d'aigua: especificacions per xarxes exteriors als edificis i els seus components.
- UNE-EN 1610. Instal·lació i proves en escomeses i xarxes de sanejament.
- UNE-ENV 1046. Sistemes de canalització i conducció en materials plàstics. Sistemes de conducció d'aigua o sanejament en l'exterior de l'estructura dels edificis. Pràctica recomanada per la instal·lació aèria i soterrada.

16.4 Emmagatzematge.

Quan s'emmagatzemin tubs sobre el terreny s'ha de comprovar que aquest és consistent i suficientment lliure per a que els tubs es recolzin en tota la seva longitud sense el risc de que pedres i altres sortints aguts puguin danyar-los.

L'altura màxima de les piles de tubs solts no ha d'excedir de dos metres (2m) en locals tancats.

Quan els tubs s'apleguin a l'exterior amb temperatura ambient que pugui excedir de 23°C es recomana el següent:

- L'altura de les piles no ha d'excedir d'un metre (1m)
- Totes les files han d'estar protegides de l'exposició directa al sol i permetre el pas lliure de l'aire al voltant dels tubs.
- Els accessoris s'han d'emmagatzemar en caixes o sacs preparats de forma que permetin el pas lliure de l'aire.

16.5 Manipulació.

En el maneig dels tubs s'ha de tenir en compte el risc de ruptura dels extrems aixamfranats i de les embocadures. Els tubs no han de ser arrossegats pel terreny, ni col·locats fent-los rodar per rampes. Quan s'utilitzi maquinària per al seu maneig, tots els elements en contacte amb els tubs han de ser de material tou, per exemple, cordes de cànem i eslingues tèxtils amb ganxos de metall folrats.

Quan els tubs es descarreguen dels vehicles no han de ser llençats al sòl. Han de ser baixats curosament i col·locats en files quan tinguin que ser emmagatzemats.

Quan els tubs es transporten uns dintre d'altres, els situats en l'interior dels de major diàmetre han de descarregar-se els primers i si han d'emmagatzemar-se hauran de col·locar-se en files diferents.

16.6 Instal·lació de canonada soterrada.

En les canonades soterrades de material termoplàstic l'estabilitat mecànica front a les accions ovalitzants dels tubs depèn essencialment de la qualitat del reblert executat al seu voltant i gairebé no del major o menor gruix de paret, a partir d'un determinat gruix mínim. Per això s'haurà de tenir especial cura en la selecció del material granular del recolzament i embolcall dels tubs en el fons de la rasa i al grau de compactació del mateix. No són, en general, aconsellables els reblerts de formigó.

Es recomana que l'obertura de la rasa es faci amb l'amplada mínima però suficient i les parets el més verticals possibles, almenys fins al nivell de la generatriu superior dels tubs, per ser d'aquesta manera més eficaç la resistència passiva de les parets de la rasa a la deformació per aixafament del tub.

Pel que fa a les dimensions de les rases, així com als materials i recobriments màxims dels reblerts serà d'aplicació el descrit en els plànols.

Quan el fons de la rasa es trobi en zona de terreny estable no rocós, desproveït de pedres, fonaments o altres materials que puguin originar tensions puntuals en la canonada, aquesta es pot assentar directament sobre el fons prèviament modelat en forma de llit, de manera que la part més baixa de la canonada assenti en el major arc possible. L'angle d'aquest arc de recolzament estarà comprès entre seixanta (60) i cent vint graus (120 °).

Quan el fons de la rasa es trobi en zona de terreny inestable, es procedirà a profunditzar l'excavació substituint el terreny inestable per material d'aportació adequat, degudament compactat, o per una capa de formigó pobre de quinze centímetres (15 cm) de gruix mínim. En el primer cas el gruix de la capa de reblert compactat no serà inferior a la meitat del diàmetre del tub. Sobre la capa de formigó pobre es col·locarà el llit de material granular indicat anteriorment. Sobre la capa de material d'aportació compactat es podrà col·locar la canonada en la forma descrita.



Es recomanable que almenys en la zona de recolzament del tub sobre el llit, el material granular d'aquest no es compacti abans de col·locar la canonada. D'aquesta manera, es proporciona a la canonada el matalàs adequat que eliminarà eventuais esforços locals en els tubs.

En els terrenys excepcionalment inestables, com ara fangs, argiles expansives i terrenys orgànics o bellugadissos, es tractarà el fons de rasa mitjançant solucions adequades per a cada cas.

Les altures màxima i mínima del reblert sobre el tub seran de tal manera que la tensió màxima de treball en el material del tub, considerant la combinació més desfavorable de càrregues interiors i exteriors, no superi la tensió de ruptura o de fluència a llarg termini (50 anys), corresponent a la temperatura de servei, dividida pels següents coeficients de seguretat:

-- Polietilè d'alta densitat (PEAD) 1,3

El recobriment mínim de les canonades es fixa en 1,0 metre, mesurat a partir de la generatriu superior.

Els llits de les canonades seran de sorra o de graveta arrodonida, admetent-se el recolzament directe del tub sobre el fons de la rasa si es donen les circumstàncies que figuren en aquest apartat.

16.7 Control.

16.7.1 Acceptació de proveïdors

Acceptació de fabricant de tubs de Polietilè d'Alta Densitat

Per l'acceptació d'un proveïdor de tub de Polietilè d'Alta Densitat (en endavant PEAD) cal seguir el següent procediment.

- Proposta de proveïdor per escrit assumint el compliment de les prescripcions del plec de condicions tècniques del projecte.
- El proveïdor del tub de PEAD ha de ser-ne el fabricant.
- Dossier de qualitat del proveïdor. El contingut mínim del qual ha de ser,
 - Currículum del proveïdor.
 - Certificat de compliment amb la ISO 14.001 vigent.
 - Certificat de compliment amb la ISO 9.001 vigent.
 - Certificat de compliment amb la UNE-EN 12.201 vigent.
 - Programa de punts d'inspecció.
 - Fitxa tècniques del material proposat.
 - Model de traçabilitat
 - De la resina (material base)

- Del tub acabat
- De l'entrega del material a obra.

- Experiència en obres similars

16.7.2 Acceptació de l'instal·lador de tubs de PEAD

Paral·lelament a la proposta de fabricant de làmina de PEAD cal realitzar la proposta de l'instal·lador d'aquesta. Per procedir a l'aprovació del muntador de la canonada cal seguir el següent procediment,

- L'instal·lador ha de disposar del carnet d'ASETUB.
- El proveïdor ha de proporcionar un currículum on es demostrï l'experiència en obres amb una tipologia de canonades (\varnothing i PN similar).
- Homologació dels procediments de soldadura a topall per fusió.
- Marca i model de la màquina per realitzar les soldadures en funció dels diàmetres i pressions del tub.
- Homologació dels operaris que portarà a l'obra.

L'instal·lador haurà de proporcionar un esquema on es vegi clarament on s'ha instal·lat cada partida (DN i lot) de material que arriba a l'obra. Aquest plànol haurà de ser en format digital. Aquest document pot ser enviat o elaborat a través de l'oficina tècnica de l'empresa adjudicatària de les obres.

16.7.3 Control posterior a l'acceptació del proveïdor de tub de PEAD

Una vegada aprovat el proveïdor cal seguir el següent procediment:

- Enviament d'un planning de fabricació tub. En funció d'aquest es coordina una visita del laboratori encarregat del control de qualitat de l'obra a les instal·lacions fabricant de tub.
- Visita del laboratori a les instal·lacions del fabricant. El laboratori encarregat del control de qualitat de l'obra ha de realitzar una visita a les instal·lacions del proveïdor. D'aquesta visita se'n deriva un informe amb el següent contingut mínim.
 - Revisió dels certificats de material base
 - Revisió del procés productiu.
 - Revisió dels PPI del fabricant i verificació de la traçabilitat del procés.
 - Recollida d'una mostra de canonada per realitzar-ne els següents assajos:
 - Assaig de densitat UNE EN ISO 1183-1:2004
 - Control dimensional (espessor de paret, diàmetre exterior i ovalització) ISO 11922-1:1997
 - Assaig d'Índex de fluïdesa UNE EN ISO 1133:2006

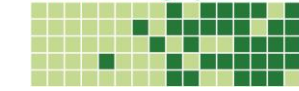

- Assaig del contingut del negre de carboni UNE EN ISO 11358-1:1997
- Assaig de dispersió del negre de carboni ISO 18553:2002
- Assaig de propietats a tracció ISO 6259-1:2001
- Assaig de temps d'inducció a la oxidació UNE EN 728:1997

A judici del Director d'Obra es podrà substituir aquesta visita prèvia del laboratori per una visita del personal de la Direcció d'Obra.

- Revisar la correcta identificació de les preses parcel·làries

Caldrà que l'instal·lador porti el control d'on instal·la cada lot¹ de tub. Aquesta informació ha de permetre realitzar un plànol digital al final de l'obra que permeti saber on s'ha instal·lat el 100% de lots de PEAD que ha arribat a l'obra.

16.8 Control de qualitat del material

Durant la fase d'obres cal realitzar un control estadístic de la canonada que va arribant a obra. La normativa de referència pel control de qualitat i intensitat d'assajos és la UNE-EN 12201.

Cada enviament de material que arribi a l'obra anirà acompanyat d'un pack-in-list que serà enviat a la DO i aquesta designarà les mostres per assajar en funció del pla d'assajos aprovat al principi d'obra.

La freqüència d'assaig es determina de la següent manera,

- A partir dels amidaments de projecte de discrimina tota la canonada en funció del DN i PN
- Es realitza un assaig complet de caracterització cada 2000 metres de grup uniforme de DN i PN i s'arrodoneix el resultat al número sencer superior. En cas de que l'amidament no arribi als 2000 metres es realitza un assaig. Cal tenir en compte que,
 - Si el lot està format per un únic lot de tub (únic número de sèrie) es pot reduir a la meitat la intensitat d'assaig.
 - Cal agafar mostres del màxim nombre possible de lots.

Els assajos que componen una caracterització completa són,

- Assaig de densitat UNE EN ISO 1183-1:2004
- Control dimensional (espessor de paret, diàmetre exterior i ovalització) ISO 11922-1:1997

¹ Lot de tub: Es defineix a partir del DN, PN i número de sèrie que ve imprès en un tub de fàbrica. Aquesta informació consta als albarans d'entrega i és l'eina que possibilita la completa traçabilitat de cada tub.

- Assaig d'Índex de fluïdesa UNE EN ISO 1133:2006
- Assaig del contingut del negre de carboni UNE EN ISO 11358-1:1997
- Assaig de dispersió del negre de carboni ISO 18553:2002
- Assaig de propietats a tracció ISO 6259-1:2001
- Assaig de temps d'inducció a la oxidació UNE EN 728:1997

En cas de que calgui realitzar una disminució dels assajos a realitzar aquesta haurà d'estar totalment justificada i suportada per l'aprovació per escrit del Director d'Obra. En cap cas es prescindirà del següents assajos,

- Assaig de densitat UNE EN ISO 1183-1:2004
- Assaig de propietats a tracció ISO 6259-1:2001
- Control dimensional (espessor de paret, diàmetre exterior i ovalització) ISO 11922-1:1997
- Assaig d'Índex de fluïdesa UNE EN ISO 1133:2006

A judici del Director d'Obra, i sempre basat en funció de l'experiència prèvia amb el proveïdor, es podrà obviar qualsevol visita prèvia, podent ésser substituïda per l'enviament per part d'aquest proveïdor de tota la documentació anteriorment indicada i pels assajos del material una vegada estigui a obra.

16.8.1 Arribada del material a l'obra

Una vegada el material arribi a l'obra s'haurà de realitzar el següent control.

- Verificació de dades de l'albarà o documentació que acompanyi l'enviament.
 - Data de l'entrega
 - Quantitat i tipus
 - DN que subministra.
 - Nom i direcció del subministrador
 - Sigles i designació del material
 - Referència de la comanda
 - Client
- Identificació al propi material (marques i/o etiquetes que hagi de portar incorporat el material o equip).
 - Control del número de lot
 - Control del DN i PN del lot
- Verificació de l'emalatge i danys de transport
 - Es transportaran correctament, en palets o caixes perfectament precintades.
- Verificació de defectes d'origen al material

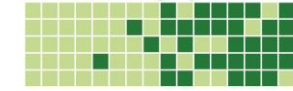

- No hauran de presentar forats, deformacions ni talls.
- Instruccions de manipulació i acopi.
 - Les canonades s'emmagatzemaran a la zona de recollida definida per a aquesta operació.
 - S'apilaran en horitzontal i paral·lelament sobre superfícies planes lliures de qualsevol element punxant o que pugui malmetre el material.

16.8.2 Control material i instal·lació a obra

Control de l'instal·lador de tub de PEAD

Una vegada iniciat el procés de muntatge de tub de PEAD el vigilant d'obra realitzarà controls periòdics que consistiran en,

- Que els operaris disposin del certificat ASETUB.
- Comprovar que la maquinària per efectuar soldadures concorda amb la proposada en la fase d'acceptació de proveïdors.
- Verificar que els procediments –temperatures, temps i pressions- són les indicades pel fabricant de la maquinària per la canonada en execució.
- Correcta realització de les proves de pressió necessàries per assegurar el correcte funcionament de la xarxa.
 - Assaig de temps d'inducció a la oxidació UNE EN 728:1997

Amb independència del control de qualitat del material mitjançant els assajos de caracterització cal realitzar un assaig per verificar la qualitat de la soldadura a topall per fusió. A partir de les dades de la maquinària a utilitzar a l'obra es discriminen els diferents diàmetres en funció de la màquina que els soldarà. Una vegada fet es realitza el següent assaig,

- Determinació de la Resistència a la Tracció en unions per fusió a topall.

Amb els següents criteris,

- Un assaig a la soldadura de major i menor diàmetre soldats per la mateixa màquina.

16.8.3 Informe final d'obra

Al final de l'obra es redactarà un informe del control de qualitat que formarà part del EDC de l'obra. Aquest informe inclourà la següent documentació.

- Resum de resultats dels assajos de control de qualitat efectuats al tub. Aquest resum ha de permetre una correcta traçabilitat amb les actes oficials emeses pel laboratori.

- Informe final de resultats del control de qualitat al material. Únicament es presentarà en la versió digital de l'EDC de l'obra.
- Plànol on es vegi els lots instal·lats en la xarxa de reg.

16.9 Amidament i abonament

Les canonades de PEAD s'abonaran per ml. realment executats segons l'eix de la conducció. El seu abonament inclou el subministrament dels tubs tallats en mòduls o longituds que permetin adaptar-se als radis del traçat projectat, la seva col·locació a la rasa, l'execució de les junts i l'execució de les proves hidràuliques i no hidràuliques que ordeni el Director de les obres.

El preus inclouen també el subministrament de la p.p. de junts i el subministrament i col·locació de tots aquells accessoris i peces especials que calguin pel propi traçat de la conducció, per l'existència de derivacions, connexió amb equips mecànics, sortida de dipòsits, etc. com ara colzes, tes, cons de reducció, junts embridades, derivacions, passa murs (si calen), junts amb materials diferents, collarins, etc. sense que cap d'aquests elements pugui ser objecte d'abonament independent i sense limitació de quantitat.

No s'efectuarà la certificació de cap partida de conduccions sense que s'hagin realitzat les proves hidràuliques corresponents, tants cops com sigui necessari per a què el seu resultat sigui satisfactori. Aquestes proves hauran de ser realitzades per un laboratori homologat.

L'abonament s'efectuarà aplicant els preus que apareixen al Quadre de Preus.

17 REBLERTS LOCALITZATS.

17.1 Definició

Rebliment al darrera d'alçats de murs i elements prefabricats amb material granular procedent de la pròpia obra, o be del matxaqueig del formigó del canal existent, garbellat.

17.2 Característiques

17.2.1 Materials

Pels reblerts localitzats al extradós dels murs o elements prefabricats, només es podran fer servir sols de la pròpia obra assimilables a sols adequats o de característiques superiors i materials de matxaqueig que compleixin les característiques que es detallen a continuació.

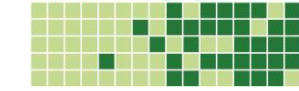

De forma general s'exigiran les següents prescripcions als materials de extradós de canal procedents de la pròpia excavació:

- 0.08 UNE <35%
- 2UNE <80%
- Diàmetre màxim 76 mm
- No plàstic
- Matèria orgànica<1%
- Sals solubles <0.2%
- CBR>20

De forma general s'exigiran les següents prescripcions als materials de extradós de canal procedents del matxaqueig del formigó del canal actual:

- 0.08 UNE <35%
- 2UNE <80%
- Diàmetre màxim 40 mm
- No plàstic
- Matèria orgànica<1%
- Sals solubles <0.2%
- CBR>20

Es considera que un material que compleixi els requeriments anteriors es pot considerar assimilable a un sòl adequat, i per tant apte per al reblert del extradós d'obres de fàbrica o elements prefabricats.

17.3 Execució

Els reblerts dels alçats de murs i elements prefabricats, s'executaran de forma que la superfície acabada sigui anàloga a la considerada als plànols.

Les superfícies vistes hauran de tenir una forma sensiblement plana, refinant-se quantes vegades siguin necessàries fins aconseguir-ho.

17.4 Control de qualitat

Durant la fase d'obres cal realitzar un control estadístic dels reblerts a obra.

Identificació del material procedent de l'excavació/matxaqueig previ a la seva utilització com a reblert.

- Es realitzarà un assaig complet de caracterització del material natural procedent de l'excavació per cada tipus de sol present.
- Es realitzarà un assaig complet de caracterització del material procedent del matxaqueig del formigó del canal existent.

Els assaigs que componen una caracterització completa són granulometria, plasticitat, matèria orgànica, guixos, sals solubles, inflament lliure, col·lapse, Índex CBR i l'assaig Proctor Normal.

Identificació del material procedent de l'excavació/matxaqueig emprat com a reblert.

- Es realitza un assaig granulomètric de caracterització del material utilitzat com a reblert cada 1000 metres de canal i s'arrodoneix el resultat al número sencer superior. El material es recollirà durant l'execució del reblert o matxaqueig.
- Assaig de humitat i densitat cada 500 m³ de reblert. S'acceptarà quan el percentatge de compactació sigui ≥98%

En cas de que calgui realitzar una disminució dels assaigs a realitzar aquesta haurà d'estar totalment justificada i suportada per l'aprovació per escrit del Director d'Obra.

17.5 Amidament i abonament

L'amidament i abonament dels reblerts localitzats del canal amb materials de la pròpia obra o del matxaqueig del formigó de l'antic canal, es mesuraran per metres cúbics (m³) realment executats, deduïts dels perfils presos abans i després dels treballs, sense tenir en compte excessos produïts per qualsevol causa, inclòs els sobrerblerts.

Pel seu abonament s'utilitzaran els preus corresponents que figuren en els quadres de preus.

S'inclouen en els preus totes les operacions necessàries per l'obtenció d'un material que compleixi les especificacions d'aquest Plec, ja sigui de matxucat o procedent de les excavacions.

El Contractista es proveirà, al seu càrrec, de les zones de préstec i dels materials de préstec, després de convenir amb els propietaris de les esmentades zones les condicions en què s'han de realitzar les



excavacions. Aquesta decisió, així com l'elecció de la zona de préstec, serà sotmesa al criteri del Director d'Obra.

El preu assenyalat comprèn garbellat, selecció, càrrega i transport al seu lloc d'utilització, l'estesa, la humectació o dessecació, la compactació i el refi de les superfícies; els estrebaments, l'esgotament així com el subministrament, manipulació i ús dels materials, maquinària i mà d'obra necessàries perquè l'obra realitzada sigui aprovada per la Direcció d'Obra. De manera particular inclou el cànon de préstec, el condicionament d'aquest amb terra vegetal i la reposició dels serveis afectats en aquest.

L'elecció del tipus de material a emprar seguint els requisits assenyalats en aquest Plec, no comportarà cap tipus de modificació de preu, llevat que com a tal hi figuri en els quadres de preus i en el pressupost.

La reducció del gruix de les tongades per aconseguir el grau de compactació exigida no comportarà cap mena d'increment econòmic.

Així mateix, les operacions de barreja de material i les operacions de dessecació d'aquest s'inclouen en el preu.

També s'inclou en el preu una compactació mínima fins assolir una densitat de com a mínim el 98 % de la màxima obtinguda en l'assaig Proctor Modificat.

Els medis i sistema de compactació, malgrat siguin imposats pel Director d'Obra a fi d'aconseguir els graus de compactació exigits amb la qualitat i condicions assenyalades en aquest Plec, no comportaran cap increment econòmic.

En el preu del reblert s'inclouen qualssevol dels mitjans necessaris que s'utilitzin per la seva execució, ja siguin manuals o mecànics.

No seran d'abonament les operacions que a judici del Director d'Obra s'hagin de dur a terme per corregir les superfícies amb diferències superiors a les tolerades.

El Contractista reomplirà, sense modificació de preu, tots els buits derivats de desprendiments, ruptures, etc. Aquests s'abonaran, perfil a perfil, quan suposin un increment de més d'un deu per cent (10%) respecte a la superfície teòrica reblenida.

Els excessos de reblerts, en relació a les dimensions indicades en els Plànols, que no fossin ordenats per l'Enginyer Director, no es consideraran abonables i en cada cas s'hauran d'excavar en la forma que hom indiqui sense que l'esmentada excavació sigui d'abonament.

18 FERMS.

18.1 Tot-ú natural.

18.1.1 Definició

Es defineix com tot-u natural el material granular, procedent de cribat i en cas de ser necessari matxucat, procedent de préstec o cantera.

L'execució de les capes amb tot-u inclou les següents operacions:

- Estudi del material i obtenció de la fórmula de treball.
- Preparació de la superfície que vagi a rebre el tot-u.
- Preparació del material, si s'escau, i transport al lloc d'utilització.
- Estesa, humectació, si s'escau, i compactació del tot-u.

18.1.2 Materials

Se seguirà, en tot cas, allò disposat a la legislació vigent en matèria mediambiental, de seguretat i salut, i d'emmagatzematge i transport de productes de construcció.

Tot allò que es disposa en aquest Article s'entendrà sense perjudici de l'establert al Reial Decret 1630/1992 (modificat pel Reial Decret 1328/1995), pel qual es dicten disposicions per a la lliure circulació de productes de construcció, en aplicació de la Directiva 89/106/CEE, i, en particular, referent als procediments especials de reconeixement, se seguirà allò establert al seu Article 9.

18.1.2.1 Característiques generals

El material a utilitzar per l'execució del paquet de ferm es farà amb tot-ú natural procedent del cribat de terres procedents de zona de préstec. El tot-ú natural que s'utilitzarà seguirà una granulometria que es trobi dins el fus ZN-20.

La Direcció d'Obra, podrà fixar especificacions addicionals quan s'hagin d'utilitzar materials la naturalesa o procedència dels quals així ho requereixi.

Els materials per a les capes de tot-u no seran susceptibles de cap tipus de meteorització o d'alteració física o química apreciable sota les condicions més desfavorables que, presumiblement, puguin donar-se en el lloc d'utilització. Tampoc podran donar origen, amb l'aigua, a dissolucions que puguin causar danys a estructures o a altres capes del ferm, o contaminar el sòl o corrents d'aigua.

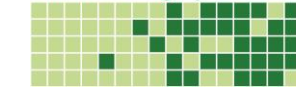

PROJECTE EXECUTIU DE RESTAURACIÓ I REPOSICIÓ DE PAVIMENT DE FUSTA DEL PASSEIG MARÍTIM DE L'AMPOLLA.

La Direcció d'Obra, haurà de fixar els assajos per a determinar la inalterabilitat del material granular. Si es considera convenient, per a caracteritzar els components que puguin ser lixiviats i que puguin significar un risc potencial per al medi ambient o per als elements de construcció situats en les seves proximitats s'utilitzarà la NLT-326.

18.1.2.2 Neteja

Els materials estaran exempts de terrossos d'argila, marga, matèria orgànica, o qualsevol altra que pugui afectar a la durabilitat de la capa.

L'equivalent de sorra, en el cas del tot-u natural, serà major a 30 unitats (EA>30).

18.1.2.3 Plasticitat

L'índex de plasticitat estarà entre 2 i 6, tant per als material de la base com per als de la subbase, segons UNE 103104. El Contractista tindrà en compte en el seu preu ofertat la dificultat que pot existir per trobar el material exigít, en especial perquè es compleixi la granulometria exigida i l'índex de plasticitat. En el preu del material estarà inclòs les addicions que s'hagin de fer tant de material plàstic com d'àrids artificials (ϕ 6-12, 12-18, 3-6) a fi i efecte d'aconseguir el fus sol·licitat i l'índex de plasticitat demanat.

El límit líquid per al tot-u natural serà, segons la UNE 103103, inferior a vint-i-cinc (25).

18.1.2.4 Resistència a la fragmentació

El coeficient de desgast, mesurat per l'assaig de "Los Angeles", segons norma UNE-EN 1097-2, serà superior a:

Categoria de trànsit	
T00 a T2	T3, T4 i vorals
35	40

18.1.3 Tipus i composició del material

La granulometria del material, segons la UNE-EN 933-1, haurà d'estar compresa dintre d'algun dels fusos fixats ala taula següent.

Fusos granulomètrics dels tot-u naturals. Garbellat acumulat (% en massa)

Tipus	Obertura dels tamisos UNE-EN 933-2 (mm)									
	50	40	25	20	8	4	2	0,500	0,250	0,063
ZN40	100	80-95	60-90	54-84	35-63	22-46	15-35	7-23	4-18	0-9
ZN25	--	100	75-95	65-90	40-68	27-51	20-40	7-26	4-20	0-11
ZN20	--	--	100	80-100	45-75	32-61	25-50	10-32	5-24	0-11

()La designació del tipus de tot-u es fa en funció de la grandària màxima nominal, que es defineix com l'obertura del primer tamís que reté més d'un deu per cent en massa.*

En tots els casos, el garbellat pel tamís 0,063 mm de la UNE-EN 933-2 serà menor que els dos terços (2/3) del garbellat pel tamís 0,250 mm de la UNE-EN 933-2.

18.1.4 Capacitat de suport

La capacitat de suport dels materials utilitzats complirà la següent condició:

- Índex CBR superior a vint (20), determinat d'acord amb la Norma NLT-111/58

18.1.5 Equip necessari per a l'execució de les obres

Se seguirà, en tot cas, allò disposat en la legislació vigent en matèria ambiental, de seguretat i salut i de transport referent als equips emprats en l'execució de les obres.

No es podrà utilitzar en l'execució dels tot-u cap equip que no hagi estat prèviament aprovat per la Direcció d'Obra, després de l'execució del tram de prova.

18.1.5.1 Elements de transport

El tot-u es transportarà al lloc d'utilització en camions de caixa oberta, llisa i estanca, perfectament neta. Hauran de disposar de lones o cobertors adequats per a protegir-lo durant el seu transport. Per seguretat de la circulació vial serà inexcusable l'ús de cobertors per al transport per carreteres en servei.

18.1.5.2 Equip d'estesa

La Direcció d'Obra, haurà de fixar i aprovar els equips d'estesa dels tot-u.

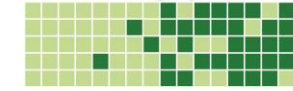

PROJECTE EXECUTIU DE RESTAURACIÓ I REPOSICIÓ DE PAVIMENT DE FUSTA DEL PASSEIG MARÍTIM DE L'AMPOLLA.

Es comprovarà, si s'escau, que els ajustaments de l'enrasador i de la mestra compleixen les toleràncies mecàniques especificades pel fabricant, i que aquests ajustaments no han estat afectats pel desgast.

Les amplàries mínima i màxima d'estesa es fixaran per la Direcció d'Obra.

18.1.5.3 Equip de compactació

Tots els compactadors hauran de ser autopropulsats i tenir inversors del sentit de la marxa d'acció suau.

La composició de l'equip de compactació es determinarà en el tram de prova, i haurà d'estar compost com a mínim per un (1) compactador vibratori de corròns metàl·lics.

El corró metàl·lic del compactador vibratori tindrà una càrrega estàtica sobre la generatriu no inferior a tres-cents newtons per centímetre (300 N/cm) i serà capaç d'arribar a una massa d'almenys quinze tones (15 t), amb amplituds i freqüències de vibració adequades.

Si s'utilitzessin compactadors de neumàtics, aquests hauran de ser capaços d'arribar a una massa d'almenys trenta-cinc tones (35 t) i una càrrega per roda de cinc tones (5 t), amb una pressió d'inflat que pugui arribar a aconseguir un valor no inferior a vuit dècimes de megapascal (0,8 MPa).

Els compactadors amb corròns metàl·lics no presentaran solcs ni irregularitats en ells. Els compactadors vibratoris tindran dispositius automàtics per a eliminar la vibració en invertir el sentit de la marxa. Els de neumàtics tindran rodes llises, en nombre, grandària i configuració tals que permetin el solapament entre les petjades davanteres i es del darrere.

La Direcció d'Obra aprovarà l'equip de compactació que es vagi a emprar, la seva composició i les característiques de cadascun dels seus elements, que seran aquells necessaris per a aconseguir una compacitat adequada i homogènia del tot-u en tot el seu gruix, sense produir trencaments del material granular ni enrotllaments.

En els llocs inaccessibles per als equips de compactació convencionals, s'empraran altres de grandària i disseny adequats per a la tasca que es pretengui realitzar.

18.1.6 Execució de les obres

18.1.6.1.1 Preparació de la superfície que rebrà el tot-u

La primera capa de tot-ú no s'estendrà sobre la capa de reblert fins que s'hagi comprovat que la superfície sobre la que ha d'assentar-se té la densitat corresponent al 100 % del PN, mesurat a 15 cm de profunditat,

i les rasants indicades en els plànols amb les toleràncies establertes en les excavacions en desmunt i terraplens per l'acabament i refí de l'esplanada .

Si en aquesta superfície existeixen irregularitats que excedeixin de les esmentades toleràncies, es corregiran, abans d'iniciar-se els treballs d'estesa de la primera capa de tot-ú.

18.1.6.1.2 Extensió d'una tongada

Un cop comprovada la superfície d'assentament de la tongada, es procedirà a l'extensió d'aquesta. Els materials seran estesos, prenent les precaucions necessàries per evitar la seva segregació o contaminació, en tongades de gruix prou reduït (màxim 15 cm quant el paquet sigui de 30 cm i 20 cm quant sigui de 40 cm) perquè, amb els mitjans disponibles, s'obtingui en tot el gruix el grau de compactació exigut, que és el 98 % del PM mesurat a 15 cm de profunditat per a cada capa estesa.

Després d'estesa la tongada es procedirà, si és precís, a la seva humectació. El contingut òptim d'humitat es determinarà en obra, a la vista de la maquinària disponible i dels resultats que s'obtinguin dels assaigs realitzats.

En cas de què sigui precís afegir aigua, aquesta operació s'efectuarà de forma que la humectació dels materials sigui uniforme.

18.1.6.1.3 Compactació de la tongada

Aconseguida la humectació més convenient, es procedirà a la compactació de la capa granular; la qual es continuarà fins assolir una densitat igual, com a mínim, a la que correspongui al noranta-vuit per cent (98 %) de la màxima obtinguda en l'assaig Próctor Modificat segons la Norma NLT-108/72, mesurada a 15 cm de profunditat, en cada capa que es faci.

La compactació s'efectuarà longitudinalment; començant per les vores exteriors, progressant cap el centre i solapant en cada recorregut una amplada no inferior a un terç (1/3) de l'element compactador.

Les zones que, per la seva reduïda estesa, pendent o proximitat a obres de pas o de desguàs, murs o estructures, no permetin la utilització de l'equip que normalment s'estigui utilitzant, es compactaran amb mitjans adequats, de manera que les densitats a les quals s'arribin no resultin inferiors, en cap cas, a les exigides al tot-u a la resta de la capa.

S'extrauran mostres per comprovar la granulometria assolida. Aquesta operació es realitzarà especialment a les vores per a comprovar que una eventual acumulació de fins no redueixi la capacitat drenant de la capa granular. Si la granulometria no és la correcta, s'afegiran nous materials o es barrejaran els estesos

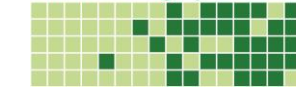

fins que compleixin l'exigida. Si això no s'aconseguís, es canviaria la procedència del material sota l'aprovació de la Direcció de l'Obra i les condicions de qualitat exigides en aquest mateix article.

18.1.7 Especificacions de la unitat acabada

18.1.7.1.1 Densitat

El tot-u natural s'admetrà una densitat no inferior al noranta-vuit per cent (98%) de la màxima de referència obtinguda a l'assaig Próctor modificat, segons UNE 103501.

18.1.7.1.2 Capacitat de suport

El valor del mòdul de compressibilitat en el segon cicle de càrrega de l'assaig de càrrega amb placa (EV2), segons la NLT-357, serà superior al menor valor dels següents:

Categoria trànsit pesat	
T3	T4 i vorals
80	60

El valor exigít a la superfície sobre la qual es recolza la capa de tot-u multiplicat per un i tres dècimes (1,3), quan es tracti de tot-u sobre coronació d'esplanades.

A més d'això, el valor de la relació de mòduls $Ev2/Ev1$ serà inferior a dues unitats i dues dècimes (2,2).

De no arribar-se als resultats exigits, el lot es recompactarà fins aconseguir els mòduls especificats.

18.1.7.1.3 Rasant, gruix i amplària

Disposats els sistemes de comprovació aprovats per la Direcció d'Obra, la rasant de la superfície acabada no haurà de superar a la teòrica en cap punt ni quedar per sota d'ella en més de quinze mil·límetres (15 mm). La Direcció d'Obra podrà modificar el límit anterior.

En tots els semiperfils es comprovarà l'amplària de la capa estesa, que en cap cas haurà de ser inferior a l'establerta als Plànols de seccions tipus. Així mateix el gruix de la capa no haurà de ser inferior en cap punt al previst per a ella en els Plànols de seccions tipus.

18.1.7.1.4 Limitacions de l'execució

L'execució del tot-ú es realitzarà quan la temperatura sigui superior a dos graus centígrads (2° C) i, sempre i quan, no hagin produït alteracions en la humitat del material, tals que superessin les toleràncies especificades.

Per damunt del tot-ú es prohibeix el pas de tot tipus de tràfic fins que no s'hagi completat la seva compactació. Si això no es factible, el tràfic que necessàriament hagi de passar per damunt d'ell es distribuirà de forma que no es produeixin roderes en la seva superfície. El Contractista serà responsable dels danys originats per aquest motiu, havent de procedir, al seu càrrec, amb la reparació dels mateixos segons les indicacions del Director d'Obra.

18.1.8 Control de qualitat

18.1.8.1 Control de procedència del material

Si amb el material utilitzat s'aportés certificat acreditatiu del compliment de les especificacions tècniques obligatòries d'aquest Article o estigués en possessió d'una marca, segell o distintiu de qualitat homologat, els criteris descrits a continuació per a realitzar el control de procedència del material no seran d'aplicació obligatòria, sense perjudici de les facultats que corresponen a la Direcció d'Obra.

Abans d'iniciar la producció, es reconeixerà cada abassegament, préstec o procedència, determinant la seva aptitud, segons el resultat dels assajos. El reconeixement es realitzarà de la forma més representativa possible per a cada tipus de material: mitjançant la presa de mostres en abassegaments, o a la sortida de la cinta en les instal·lacions de fabricació, o mitjançant sondejos, cales o altres mètodes de presa de mostres.

El Contractista controlarà la qualitat dels materials a emprar perquè les seves característiques s'ajustin a l'indicat en el present Plec.

Sobre cada mostra es realitzaran els següents assajos:

- Certificat acreditatiu de la homologació del material.
- Matèria orgànica, segons UNE-103204.
- Coeficient de neteja, segons NLT 172/86.
- Granulometria per tamisat, segons norma UNE-EN 933-1.
- Límit líquid i índex de plasticitat, segons norma UNE 103103 i UNE 103104, respectivament.
- Coeficient de Los Àngeles, segons norma UNE-EN 1097-2.

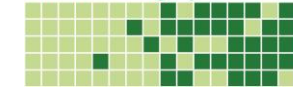

- Equivalent de sorra, segons norma UNE-EN 933-8 i, en el cas necessari blau de metil, segons norma UNE-EN 933-9.
- Humitat natural, segons norma UNE 103300
- Proctor Modificat segons norma UNE 103501.
- CBR segons norma NLT 111/58

La Direcció d'Obra comprovarà a més:

- La retirada de l'eventual monteras en l'extracció del tot-u.
- L'exclusió de vetes no utilitzables.

18.1.8.2 Control de recepció

S'abassegaran a part aquells que presentin alguna anomalia d'aspecte, tal com diferent coloració, segregació, llastres, plasticitat, etc.

Si s'escau, es vigilarà l'altura dels abassegaments, l'estat dels seus separadors i dels seus accessos.

Es defineix com a lot el tram construït cada dia.

18.1.9 Amidament i abonament.

L'amidament i abonament s'efectuarà a partir dels preus indicats al quadre de preus considerant els metres cúbics (m³) teòrics definits als plànols, compactades les capes al 98 % del PM, mesurat a 15 cm de profunditat.

S'inclou en el preu tots els treballs i operacions necessàries per l'obtenció d'un material que compleixi les especificacions d'aquest Plec, ja sigui de la pròpia obra, de préstec; qualsevol tipus i nombre de maquinària a emprar per la fabricació in situ. el cribat i el matxaqueig, en cas de ser necessari, l'execució de les operacions de transport, abocament, estesa, humectació, compactació, anivellament, refí, etc., fins aconseguir els graus de compactació exigits, amb uns rendiments diferents dels que hi figuren en la justificació dels preus; i els medis auxiliars necessaris per l'obtenció d'una correcta unitat d'obra.

Els preus que figuren als quadres de preus per al tot-ú natural de les capes de base i subbase són d'aplicació per a un material que ha d'acomplir les especificacions de granulometria i plasticitat exigides en aquest plec sigui quina sigui la seva procedència, i inclouen el transport des de qualsevol distància. En cap cas serà d'aplicació un sobrepreu per aquest concepte quan les esmentades especificacions no puguin aconseguir-se amb material de graveres properes a l'obra, o quan siguin necessàries operacions

addicionals per aconseguir les especificacions descrites (addició d'àrids artificials per aconseguir el fus exigit i addició de fins plàstics per aconseguir la plasticitat exigida).

No seran d'abonament les operacions que a judici del Director d'Obra s'hagin de realitzar per corregir les rasants amb diferències superiors a les tolerades.

També s'inclou en el preu una compactació mínima fins assolir una densitat de com a mínim el 98 % de la màxima obtinguda en l'assaig Proctor Modificat.

L'elecció de qualsevol tipus de tot-ú per part del Director d'Obra no comportarà cap mena d'increment econòmic.

També s'inclouen les operacions necessàries per aconseguir, en els casos que així ho determini el Director d'Obra, la plasticitat del material segons els requisits assenyalats en aquest Plec.

No seran d'abonament els escreixos laterals, ni els conseqüents de l'aplicació de la compensació d'un minvament de gruixos en les capes subjacents.

18.1.10 Especificacions tècniques i distintius de qualitat

El compliment de les especificacions tècniques obligatòries requerides als productes contemplats al present Article, es podrà acreditar per mitjà del corresponent certificat que, quan les esmentades especificacions estiguin establertes exclusivament per referència a normes, podrà estar constituït per un certificat de conformitat a les esmentades normes.

El certificat acreditatiu del compliment de les especificacions tècniques obligatòries establertes en aquest Article podrà ésser atorgat pels Organismes espanyols, públics i privats, autoritzats per a realitzar tasques de certificació en l'àmbit dels materials, sistemes i processos industrials, conforme al Reial Decret 2200/1995, de 28 de desembre.

La capacitat de certificació, en aquest cas, estarà limitada als materials per als quals els esmentats Organismes tinguin la corresponent acreditació. Si els productes als que es refereix aquest Article disposen d'una marca, segell o distintiu de qualitat que asseguri el compliment de les especificacions tècniques que s'exigeixen en aquest Article, es reconeixerà com a tal quan l'esmentat distintiu estigui reconegut pel promotor.

Normes de referència

- NLT-326. Assaig de lixiviació en materials per a carreteres (Mètode del tanc).

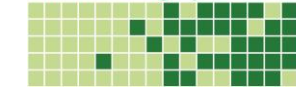

- NLT-330. Càlcul de l'índex de regularitat internacional (IRI) en paviments de carreteres.
- NLT-357. Assaig de càrrega amb placa.
- UNE 103103. Determinació del límit líquid d'un sòl pel mètode de l'aparell de Casagrande.
- UNE 103104. Determinació del límit plàstic d'un sòl.
- UNE 103501. Geotècnia. Assaig de compactació. Próctor modificat.
- UNE-EN 13043. Àrids per a mescles bituminoses i tractaments superficials de carreteres, aeroports i altres àrees pavimentades.
- UNE-EN 196-2. Mètodes d'assaig de ciments. Part 2: Anàlisi química de ciment.
- UNE-EN 933-1. Assajos per a determinar les propietats geomètriques dels àrids. Part 1: Determinació de la granulometria de les partícules. Mètodes del tamisat.
- UNE-EN 933-2. Assajos per a determinar les propietats geomètriques dels àrids. Part 2: Determinació de la granulometria de les partícules. Tamisos d'assaig, grandària nominal de les obertures.
- UNE-EN 933-3. Assajos per a determinar les propietats geomètriques dels àrids. Part 3: Determinació de la forma de les partícules. Índex de llastres.
- UNE-EN 933-5. Assajos per a determinar les propietats geomètriques dels àrids. Part 5: Determinació del percentatge de cares de fractura de les partícules d'àrid gruixut.
- UNE-EN 933-8. Assajos per a determinar les propietats geomètriques dels àrids. Part 8: Avaluació dels fins. Assaig de l'equivalent de sorra.
- UNE-EN 933-9. Assajos per a determinar les propietats geomètriques dels àrids. Part 9: Avaluació dels fins. Assaig de blau de metilè
- UNE-EN 1097-2. Assajos per a determinar les propietats mecàniques i físiques dels àrids. Part 2: Mètodes per a la determinació de la resistència a la fragmentació.
- UNE-EN 1097-5. Assajos per a determinar les propietats mecàniques i físiques dels àrids. Part 5: Determinació del contingut en aigua per assecat en estufa.
- UNE-EN 1744-1. Assajos per a determinar les propietats químiques dels àrids. Part 1: Anàlisi química.

18.2 Tot-ú artificial.

18.2.1 Definició.

Es defineix com tot-u el material granular, de granulometria contínua, utilitzat com a capa de ferm. Es denomina tot-u artificial al constituït per partícules total o parcialment triturades, en la proporció mínima que s'especifiqui en cada cas.

L'execució de les capes de ferm amb tot-u inclou les següents operacions:

- Estudi del material i obtenció de la fórmula de treball.
- Preparació de la superfície que vagi a rebre el tot-u.
- Preparació del material, si s'escau, i transport al lloc d'utilització.
- Estesa, humectació, si s'escau, i compactació del tot-u.

18.2.2 Materials.

Se seguirà, en tot cas, allò disposat a la legislació vigent en matèria mediambiental, de seguretat i salut, i d'emmagatzematge i transport de productes de construcció.

Tot allò que es disposa en aquest Article s'entendrà sense perjudici de l'establert al Reial Decret 1630/1992 (modificat pel Reial Decret 1328/1995), pel qual es dicten disposicions per a la lliure circulació de productes de construcció, en aplicació de la Directiva 89/106/CEE, i, en particular, referent als procediments especials de reconeixement, se seguirà allò establert al seu Article 9.

18.2.2.1 Característiques generals.

Els materials per al tot-u artificial procediran de la trituració, total o parcial, de pedra de pedrera o de grava natural.

Per a les categories de trànsit pesat T2 a T4 es podran utilitzar materials granulars reciclats, àrids siderúrgics, subproductes i productes inerts de deixalla, en compliment de l'Acord de Consell de Ministres d'1 de juny de 2001 pel qual s'aprova el Pla Nacional de Residus de Construcció i Demolició 2001-2006, sempre que compleixin les prescripcions tècniques exigides en aquest Article, i es declari l'origen dels materials, tal com s'estableix en la legislació comunitària sobre aquestes matèries. Per a l' utilització d'aquests materials s'exigeix que les condicions per al seu tractament i aplicació estiguin fixades expressament en el Plec.



La Direcció d'Obra, podrà fixar especificacions addicionals quan s'hagin d'utilitzar materials la naturalesa o procedència dels quals així ho requereixi.

Els materials per a les capes de tot-u no seran susceptibles de cap tipus de meteorització o d'alteració física o química apreciable sota les condicions més desfavorables que, presumiblement, puguin donar-se en el lloc d'utilització. Tampoc podran donar origen, amb l'aigua, a dissolucions que puguin causar danys a estructures o a altres capes del ferm, o contaminar el sòl o corrents d'aigua.

L'àrid siderúrgic d'acereria haurà de presentar una expansivitat inferior al cinc per cent (5%), segons la UNE-EN 1744-1. La durada de l'assaig serà de vint-i-quatre hores (24 h) quan el contingut d'òxid de magnesi, segons la UNE-EN 196-2, sigui menor o igual al cinc per cent (5%) i de cent seixanta-vuit hores (168 h) en els altres casos.

L'àrid siderúrgic procedent de forn alt no presentarà desintegració pel silicat bicàlcic ni pel ferro, segons la UNE-EN 1744-1.

S'haurà de fixar els assajos per a determinar la inalterabilitat del material granular. Si es considera convenient, per a caracteritzar els components que puguin ser lixiviats i que puguin significar un risc potencial per al medi ambient o per als elements de construcció situats en les seves proximitats s'utilitzarà la NLT-326.

18.2.2.2 Composició química.

El contingut ponderal de compostos de sofre totals (expressats en SO₃), determinat segons la UNE-EN 1744-1, serà inferior al cinc per mil (0,5%) on els materials estiguin en contacte amb capes tractades amb ciment, i inferior a l'u per cent (1%) en els altres casos.

18.2.2.3 Neteja.

Els materials estaran exempts de terrossos d'argila, marga, matèria orgànica, o qualsevol altra que pugui afectar a la durabilitat de la capa.

En el cas dels tot-u artificials el coeficient de neteja, segons la UNE-EN 13043, haurà de ser inferior a dos (2).

L'equivalent de sorra, segons la UNE-EN 933-8, del material del tot-u artificial haurà de complir allò indicat a la següent Taula. En cas de no complir-se aquesta condició, el seu valor de blau de metilè, segons la UNE-EN 933-9, haurà de ser inferior a deu (10), i simultàniament, l'equivalent de sorra no haurà de ser inferior en més de cinc unitats als valors indicats a la Taula següent.

T00 a T1	T2 a T4	Vorals de T3 i T4
-----------------	----------------	--------------------------

EA>40	EA>35	EA>30
-------	-------	-------

18.2.2.4 Plasticitat.

El material serà "no plàstic", segons la UNE 103104, per als tot-u artificials en qualsevol cas.

En el cas de vorals no pavimentats, de les categories de trànsit pesat T32 i T4 (T41 i T42), es podrà admetre, tant per als tot-u artificials com per als naturals que l'índex de plasticitat segons la UNE 103104, sigui inferior a deu (10), i que el límit líquid, segons la UNE 103103, sigui inferior a trenta (30).

18.2.2.5 Resistència a la fragmentació.

El coeficient de Los Ángeles, segons la UNE-EN 1097-2, dels àrids per al tot-u artificial no haurà de ser superior als valors indicats en la següent Taula.

Valor màxim del coeficient de Los Angeles per als àrids del tot-u artificial

Categoria de trànsit pesat	
T00 a T2	T3, T4 i vorals
30	35

Per a materials reciclats procedents de capes d'aglomerat de ferms de carretera o de demolicions de formigons de resistència a compressió final superior a trenta-cinc megapascals (35 MPa), així com per a àrids siderúrgics, el valor del coeficient de Los Ángeles podrà ser superior en cinc (5) unitats als valors que s'exigeixen a la anterior, sempre que la seva composició granulomètrica estigui adaptada al fus ZAD20.

18.2.2.6 Forma.

En el cas dels tot-u artificials, l'índex de llastres de les diferents fraccions de l'àrid gruixut, segons la UNE-EN 933-3, haurà de ser inferior a trenta-cinc (35).

18.2.2.7 Angulositat.

El percentatge mínim de partícules triturades, segons la UNE-EN 933-5, per als tot-u artificials serà del cent per cent (100%) per a ferms amb categoria de trànsit pesat T00 i T0, del setanta-cinc per cent (75%) per a ferms de calçades amb categoria de trànsit pesat T1 i T2 i vorals de T00 i T0, i del cinquanta per cent (50%) per als altres casos.

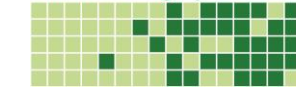

18.2.3 Tipus i composició del material.

La granulometria del material, segons la UNE-EN 933-1, haurà d'estar compresa dintre d'algun dels fusos fixats a la següent Taula

Fusos granulomètrics dels tot-u artificials. Garbellat acumulat (% en massa)

Tipus de tot-u artificial									
	40	25	20	8	4	2	0,500	0,250	0,063
ZA25	100	80-95	60-90	54-84	35-63	22-46	15-35	7-23	4-18
ZA20	--	100	75-95	65-90	40-68	27-51	20-40	7-26	4-20
ZAD20	--	--	100	80-100	45-75	32-61	25-50	10-32	5-24

()La designació del tipus de tot-u es fa en funció de la grandària màxima nominal, que es defineix com l'obertura del primer tamís que reté més d'un deu per cent en massa.*

En tots els casos, el garbellat pel tamís 0,063 mm de la UNE-EN 933-2 serà menor que els dos terços (2/3) del garbellat pel tamís 0,250 mm de la UNE-EN 933-2.

18.2.4 Equip necessari per a l'execució de les obres.

Se seguirà, en tot cas, allò disposat en la legislació vigent en matèria ambiental, de seguretat i salut i de transport referent als equips emprats en l'execució de les obres.

No es podrà utilitzar en l'execució dels tot-u cap equip que no hagi estat prèviament aprovat per la Direcció d'Obra, després de l'execució del tram de prova.

18.2.4.1 Central de fabricació de tot-ú artificial.

La fabricació del tot-u artificial per al seu ús en fers de calçades amb categoria de trànsit pesat T00 a T3 es realitzarà en centrals de mescla.

En qualsevol cas, la instal·lació haurà de permetre dosificar per separat les diferents fraccions d'àrid i l'aigua en les proporcions i amb les toleràncies fixades en la fórmula de treball. El nombre mínim de fraccions per als tot-u artificials serà de dos (2).

Les tremuges per als àrids hauran de tenir parets resistents i estanques, boques d'amplària suficient perquè la seva alimentació s'efectuï correctament, proveïdes d'una reixeta que permeti limitar la grandària màxima, així com d'un sobreeixidor que eviti que un excés de contingut afecti el funcionament del sistema de classificació. Es disposaran amb una separació suficient per a evitar contaminacions entre elles. Aquestes tremuges haurien d'estar així mateix proveïdes a la seva sortida de dispositius ajustables de dosificació.

Els sistemes de dosificació dels materials podran ser volumètrics; no obstant això, la Direcció d'Obra, podrà establir que siguin ponderals, per a la fabricació de tot-u artificials que es vagin a emprar en calçades de nova construcció amb categoria de trànsit pesat T00 a T1 i quan l'obra tingui una superfície de pavimentació superior a setanta mil metres quadrats (70.000 m²).

Si s'utilitzen centrals de fabricació amb dosificadors ponderals, aquests hauran de ser independents; almenys un (1) per a cadascuna de les fraccions de l'àrid. La precisió del dosificador serà superior al dos per cent ($\pm 2\%$).

L'aigua afegida es controlarà mitjançant un cabalímetre, la precisió del qual sigui superior al dos per cent ($\pm 2\%$), i un totalitzador amb indicador en la cabina de comandament de la central.

Els equips de mescla hauran de ser capaços d'assegurar la completa homogeneïtzació dels components dintre de les toleràncies fixades.

18.2.4.2 Elements de transport.

El tot-u es transportarà al lloc d'utilització en camions de caixa oberta, llisa i estanca, perfectament neta. Hauran de disposar de lones o cobertors adequats per a protegir-lo durant el seu transport. Per seguretat de la circulació vial serà inexcusable l'ús de cobertors per al transport per carreteres en servei.

18.2.4.3 Equip d'estesa.

En calçades de nova construcció amb categoria de trànsit pesat T00 a T1, i quan l'obra tingui una superfície superior als setanta mil metres quadrats (70.000 m²), per a la posada en obra dels tot-u artificials s'utilitzaran estenedores automotrius, que estaran dotades dels dispositius necessaris per a estendre el material amb la configuració desitjada i proporcionar-li un mínim de compactació, així com de sistemes automàtics d'anivellació.

A la resta dels casos la Direcció d'Obra, haurà de fixar i aprovar els equips d'estesa dels tot-u.

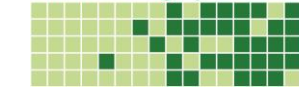

En cas d'utilitzar estenedores que no estiguin proveïdes d'una tremuja per a la descàrrega del material des dels camions, aquesta haurà de realitzar-se a través de dispositius de pre-estesa (carretons o similars) que garanteixin un repartiment homogeni i uniforme del material davant de l'equip d'estesa.

Es comprovarà, si s'escau, que els ajustaments de l'enrasador i de la mestra compleixen les toleràncies mecàniques especificades pel fabricant, i que aquests ajustaments no han estat afectats pel desgast.

Les amplàries mínima i màxima d'estesa les fixarà per la Direcció d'Obra. Si a l'equip d'estesa poguessin acoblar-se peces per a augmentar la seva amplària, aquestes haurien de quedar alineades amb les existents en l'estenedora.

18.2.4.4 Equip de compactació.

Tots els compactadors hauran de ser autopropulsats i tenir inversors del sentit de la marxa d'acció suau.

La composició de l'equip de compactació es determinarà en el tram de prova, i haurà d'estar compost com a mínim per un (1) compactador vibratori de corròns metàl·lics.

El corrò metàl·lic del compactador vibratori tindrà una càrrega estàtica sobre la generatriu no inferior a tres-cents newtons per centímetre (300 N/cm) i serà capaç d'arribar a una massa d'almenys quinze tones (15 t), amb amplituds i freqüències de vibració adequades.

Si s'utilitzessin compactadors de neumàtics, aquests hauran de ser capaços d'arribar a una massa d'almenys trenta-cinc tones (35 t) i una càrrega per roda de cinc tones (5 t), amb una pressió d'inflat que pugui arribar a aconseguir un valor no inferior a vuit dècimes de megapascal (0,8 MPa).

Els compactadors amb corròns metàl·lics no presentaran solcs ni irregularitats en ells. Els compactadors vibratoris tindran dispositius automàtics per a eliminar la vibració en invertir el sentit de la marxa. Els de neumàtics tindran rodes llises, en nombre, grandària i configuració tals que permetin el solapament entre les petjades davanteres i les del darrere.

La Direcció d'Obra aprovarà l'equip de compactació que es vagi a emprar, la seva composició i les característiques de cadascun dels seus elements, que seran aquells necessaris per a aconseguir una compacitat adequada i homogènia del tot-u en tot el seu gruix, sense produir trencaments del material granular ni enrotllaments.

En els llocs inaccessibles per als equips de compactació convencionals, s'empraran altres de grandària i disseny adequats per a la tasca que es pretengui realitzar.

18.2.5 Execució de les obres.

18.2.5.1 Estudi del material i obtenció de la fórmula de treball.

La producció del material no s'iniciarà fins que s'hagi aprovat per la Direcció d'Obra la corresponent fórmula de treball, establerta a partir dels resultats del control de procedència del material (apartat **¡Error! o se encuentra el origen de la referencia.**).

Aquesta fórmula assenyalarà:

- Si s'escau, la identificació i proporció (en sec) de cada fracció en l'alimentació.
- La granulometria del tot-u pels tamisos establerts en la definició del fus granulomètric.
- La humitat de compactació.
- La densitat mínima a aconseguir.

Si la marxa de les obres ho aconsella la Direcció d'Obra podrà exigir la modificació de la fórmula de treball. En tot cas s'estudiarà i aprovarà una nova si varia la procedència dels components, o si, durant la producció, es depassessin les toleràncies granulomètriques establertes a la següent Taula.

Característica	Unitat	Categoria de trànsit pesat	
		T00 a T1	T2 a T4 i vorals
Garbellat pels tamisos UNE-EN 933-2	> 4 mm	± 6	± 8
	≤ 4 mm	± 4	± 6
	0,063 mm	± 1,5	± 2
Humitat de compactació	% respecte de la òptima	± 1	-1,5/+1

18.2.5.2 Preparació de la superfície que rebrà el tot-ú.

Una capa de tot-u no s'estendrà fins que s'hagi comprovat que la superfície sobre la qual hagi d'assentar-se tingui les condicions de qualitat i forma previstes, amb les toleràncies establertes.

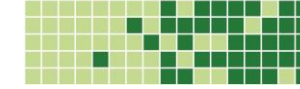

Es comprovaran la regularitat i l'estat de la superfície sobre la qual es vagi a estendre el tot-u. La Direcció d'Obra, indicarà les mesures encaminades a restablir una regularitat superficial acceptable i, si s'escau, a reparar les zones deficientes.

18.2.5.3 Preparació del material.

Quan els tot-u es fabriquin en central l'addició de l'aigua de compactació es realitzarà també en central, tret que la Direcció d'obra permeti expressament la humectació in situ.

En els altres casos, abans d'estendre una capa es procedirà, si fos necessari, a la seva homogeneïtzació i humectació. Es podran utilitzar per a això la humectació prèvia en central o altres procediments sancionats per a la pràctica que garanteixin, segons el parer de la Direcció d'Obra, les característiques previstes del material prèviament acceptat, així com la seva uniformitat.

18.2.5.4 Estesa del tot-ú.

Un cop acceptada la superfície d'assentament es procedirà a l'estesa del tot-u, en capes de gruix no superior a trenta centímetres (30 cm), prenent les precaucions necessàries per evitar segregacions i contaminacions.

Totes les operacions d'aportació d'aigua hauran de tenir lloc abans d'iniciar la compactació. Després, l'única admissible serà la destinada a assolir, en superfície, la humitat necessària per a l'execució de la capa següent.

18.2.5.5 Compactació del tot-ú.

Aconseguida la humitat més convenient, es procedirà a la compactació de la capa, que es continuarà fins a arribar a la densitat especificada. La compactació es realitzarà segons el pla aprovat per la Direcció d'Obra en funció dels resultats del tram de prova.

La compactació es realitzarà de manera contínua i sistemàtica. Si l'estesa del tot-u es realitza per franges, al compactar una d'elles s'ampliarà la zona de compactació perquè inclogui almenys quinze centímetres (15 cm) de l'anterior i s'obtingui en tot el gruix el grau de compactació exigint, que serà del 100 % del PM per a cada capa estesa.

Les zones que, per la seva reduïda estesa, pendent o proximitat a obres de pas o de desguàs, murs o estructures, no permetin la utilització de l'equip que normalment s'estigui utilitzant, es compactaran amb mitjans adequats, de manera que les densitats a les quals s'arribin no resultin inferiors, en cap cas, a les exigides al tot-u a la resta de la capa.

18.2.6 Tram de prova.

Abans d'iniciar-se la posada en obra del tot-u serà preceptiva la realització d'un tram de prova, per a comprovar la fórmula de treball, la forma d'actuació dels equips d'estesa i de compactació, i especialment el pla de compactació. El tram de prova es realitzarà sobre una capa de suport similar en capacitat de suport i gruix a la resta de l'obra.

Durant l'execució del tram de prova s'analitzarà la correspondència, si s'escau, entre els mètodes de control de la humitat i densitat in situ, establerts en el Plec, i altres mètodes ràpids de control.

La Direcció d'Obra, fixarà la longitud del tram de prova, que no serà en cap cas inferior a cent metres (100 m). La Direcció d'Obra determinarà si és acceptable la seva realització com a part integrant de la unitat d'obra definitiva.

A la vista dels resultats obtinguts, la Direcció d'Obra definirà:

- Si és acceptable o no la fórmula de treball:
 - En el primer cas es podrà iniciar l'execució del tot-u.
 - En el segon, haurà de proposar les actuacions a seguir (estudi d'una nova fórmula, correcció parcial de l'assaig, modificació en els sistemes de posada en obra, correcció de la humitat de compactació, etc.).
- Si són acceptables o no els equips proposats pel Contractista:
 - En el primer cas, definirà la seva forma específica d'actuació.
 - En el segon cas, el Contractista haurà de proposar nous equips o incorporar equips suplementaris.

No es podrà procedir a la producció sense que la Direcció d'Obra hagi autoritzat l'inici en les condicions acceptades després del tram de prova.

18.2.7 Especificacions de la unitat acabada.

18.2.7.1 Densitat.

Per a les categories de trànsit pesat T00 a T4, la compactació del tot-u artificial haurà d'arribar a una densitat no inferior a la que correspongui al cent per cent (100%) de la màxima de referència, obtinguda en l'assaig Próctor modificat, segons la UNE 103501.

**18.2.7.2 Capacitat de suport.**

El valor del mòdul de compressibilitat en el segon cicle de càrrega de l'assaig de càrrega amb placa (EV2), segons la NLT-357, serà superior al menor valor dels especificats a la següent taula:

Categories de trànsit pesat			
T00 a T1	T2	T3	T4 i vorals
180	150	100	80

Valor mínim del mòdul Ev2 (MPa)

El valor exigít a la superfície sobre la qual es recolza la capa de tot-u multiplicat per un i tres dècimes (1,3), quan es tracti de tot-u sobre coronació d'esplanades.

A més d'això, el valor de la relació de mòduls Ev2/Ev1 serà inferior a dues unitats i dues dècimes (2,2).

18.2.7.3 Rasant, gruix i amplada.

Disposats els sistemes de comprovació aprovats per la Direcció d'Obra, la rasant de la superfície acabada no haurà de superar a la teòrica en cap punt ni quedar per sota d'ella en més de quinze mil·límetres (15 mm) en calçades amb categoria de trànsit pesat T00 a T2, ni en més de vint mil·límetres (20 mm) a la resta dels casos. La Direcció d'Obra podran modificar els límits anteriors.

En tots els semiperfils es comprovarà l'amplària de la capa estesa, que en cap cas haurà de ser inferior a l'establerta als Plànols de seccions tipus. Així mateix el gruix de la capa no haurà de ser inferior en cap punt al previst per a ella en els Plànols de seccions tipus.

18.2.7.4 Regularitat superficial.

L'Índex de Regularitat Internacional (IRI), segons la NLT-330, haurà de complir en tot-u artificials allò fixat en la següent Taula, en funció del gruix total (e) de les capes que es vagin a estendre sobre ella.

Percentatge d'hectòmetres	Gruix total de les capes superiors (cm)		
	e ≥ 20	10 < e < 20	e ≤ 10
50	< 3,0	< 2,5	< 2,5

80	< 4,0	< 3,5	< 3,5
100	< 5,0	< 4,5	< 4,0

Índex de Regularitat Internacional (IRI) (dm/hm)

Es comprovarà que no existeixen zones que retenguin aigua sobre la superfície, les quals, si existissin, haurien de corregir-se pel Contractista al seu càrrec.

18.2.8 Limitacions de l'execució.

Els tot-u es podran posar en obra sempre que les condicions meteorològiques no haguessin produït alteracions en la humitat del material, tals que se superessin les toleràncies especificades.

Sobre les capes recentment executades es procurarà evitar l'acció de tot tipus de trànsit. Si això no fos possible, sobre els tot-u artificials es disposarà un reg d'emprimació amb una protecció mitjançant l'estesa d'una capa d'àrid de cobertura. Aquesta protecció s'escombrarà abans d'executar altra unitat d'obra sobre els tot-u. En qualsevol circumstància, es procurarà una distribució uniforme del trànsit d'obra en tota l'amplària de la traça. El Contractista serà responsable dels danys originats, havent de procedir a la seva reparació d'acord a les instruccions de la Direcció d'Obra.

18.2.9 Control de qualitat.**18.2.9.1 Control de procedència del material.**

Si amb el material utilitzat s'aportés certificat acreditatiu del compliment de les especificacions tècniques obligatòries d'aquest punt o estigués en possessió d'una marca, segell o distintiu de qualitat homologat, els criteris descrits a continuació per a realitzar el control de procedència del material no seran d'aplicació obligatòria, sense perjudici de les facultats que corresponen a la Direcció d'Obra.

Abans d'iniciar la producció, es reconeixerà cada abassegament, préstec o procedència, determinant la seva aptitud, segons el resultat dels assajos. El reconeixement es realitzarà de la forma més representativa possible per a cada tipus de material: mitjançant la presa de mostres en abassegaments, o a la sortida de la cinta en les instal·lacions de fabricació, o mitjançant sondejos, cales o altres mètodes de presa de mostres.

Per a qualsevol volum de producció previst, s'assajarà un mínim de quatre (4) mostres, afegint-n'hi una (1) més per cada deu mil metres cúbics (10.000 m³) o fracció, d'excés sobre cinquanta mil metres cúbics (50.000 m³).

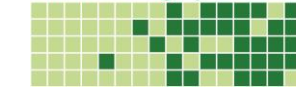

Sobre cada mostra es realitzaran els següents assajos:

- Granulometria per tamisat, segons la UNE-EN 933-1.
- Límit líquid i índex de plasticitat, segons les UNE 103103 i UNE 103104, respectivament.
- Coeficient de Los Angeles, segons la UNE-EN 1097-2.
- Equivalent de sorra, segons la UNE-EN 933-8 i, si s'escau, blau de metilè, segons la UNE-EN 933-9.
- Índex de llenques, segons la UNE-EN 933-3.
- Partícules triturades, segons la UNE-EN 933-5
- Humitat natural, segons la UNE-103300.

La Direcció d'Obra comprovarà a més:

- La retirada de l'eventual montera en l'extracció del tot-u.
- L'exclusió de vetes no utilitzables.

18.2.9.2 Control d'execució.

18.2.9.2.1 Fabricació.

S'examinarà la descàrrega a l'abassegament o en el tall, rebutjant els materials que, a primera vista, presentin restes de terra vegetal, matèria orgànica o grandàries superiors al màxim acceptat en la fórmula de treball.

S'abassegaran a part aquells que presentin alguna anomalia d'aspecte, tal com diferent coloració, segregació, llastres, plasticitat, etc.

Si s'escau, es vigilarà l'altura dels abassegaments, l'estat dels seus separadors i dels seus accessos.

En el cas dels tot-u artificials preparats en central es portarà a terme la presa de mostres a la sortida del mesclador. En els altres casos es podrà dur a terme la presa de mostres en els abassegaments.

Per al control de fabricació es realitzaran els següents assajos:

ASSAIG	UNE / NLT	FREQÜÈNCIA
Matèria orgànica	UNE-EN 103204	1 cada 5.000 m ³

Coeficient de neteja	NLT 172/86	1 cada 5.000 m ³
Anàlisi granulomètric	UNE-EN 933-1	2 cada 1.000 m ³
Límits d'Atterberg	UNE 103103 i 103104	1 cada 5.000 m ³
Coeficient "Los Angeles"	UNE-EN 1097-2	1 cada 20.000 m ³
Equivalent de sorra (blau de metilè)	UNE-EN 933-8 (UNE-EN 933-9)	2 cada 1.000 m ³
Humitat natural	UNE 103300	1 cada 5.000 m ³
Próctor Modificat	UNE 103501	1 cada 5.000 m ³
Partícules triturades	UNE-EN 933-5	1 cada 5.000 m ³
Índex de llenques	UNE-EN 933-3	1 cada 5.000 m ³

La Direcció d'Obra podrà reduir la freqüència dels assajos a la meitat (1/2) si considerés que els materials són suficientment homogenis, o si en el control de recepció de la unitat acabada s'haguessin aprovat deu (10) lots consecutius.

18.2.9.2.2 Posada en obra.

Abans d'abocar el tot-u, es comprovarà el seu aspecte en cada element de transport i es rebutjaran tots els materials segregats.

Es comprovaran freqüentment:

- El gruix estès, mitjançant un punxó graduat o altre procediment aprovat per la Direcció d'Obra.
- La humitat del tot-u en el moment de la compactació, mitjançant un procediment aprovat per la Direcció d'Obra.
- La composició i forma d'actuació de l'equip de posada en obra i compactació, verificant:
 - Que el nombre i tipus de compactadors és l'aprovat.
 - El llast i la massa total dels compactadors.
 - La pressió d'inflat en els compactadores de neumàtics.

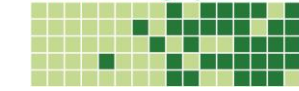

- La freqüència i l'amplitud en els compactadors vibratoris.
- El nombre de passades de cada compactador.

Els assaigs i freqüències que es duran a terme duran la posada en obra del tot-u seran els mateixos que estan especificats en aquest plec.

18.2.9.3 Control de recepció de la unitat acabada.

Es considerarà com lot, que s'acceptarà o rebutjarà en bloc, al menor que resulti d'aplicar els tres (3) criteris següents a una (1) sola capa de tot-u:

- Una longitud de cinc-cents metres (500 m) de calçada.
- Una superfície de tres mil cinc-cents metres quadrats (3.500 m²) de camí.
- La fracció construïda diàriament.

La realització dels assajos in situ i la presa de mostres es farà en punts prèviament seleccionats mitjançant mostreig aleatori, tant en sentit longitudinal com transversal; de tal forma que hi hagi almenys una presa o assaig per cada hectòmetre (1/hm).

Si durant la construcció s'observessin defectes localitzats, tals com flonjalls, es corregiran abans d'iniciar el mostreig.

Els assaigs que es realitzaran seran el següents:

ASSAIG	ASTM / NLT	FREQÜÈNCIA
Determinació de la densitat i humitat "in situ" pel mètode dels isòtops radioactius	ASTM D 6938	Mínim 5 mostres per lot
Comprovació espessor "in situ" de la capa		En els mateixos punts on es faran les densitats
Control geomètric final del camí (rasant, amplades i pendents)	Topografia	1 cada 20 m

Assaig amb placa de càrrega de 60 cm	NLT 357	1 per lot ³
--------------------------------------	---------	------------------------

Les determinacions d'humitat i de densitat, en el cas d'utilitzar sonda nuclear o altres mètodes ràpids de control, aquests hauran estat convenientment calibrats en la realització del tram de prova. En aquest cas la determinació de la humitat i densitat es farà com a mínim una vegada cada dos-cents metres quadrats (200 m²).

Es portarà a terme una determinació d'humitat natural en el mateix lloc que es realitzi l'assaig de càrrega amb placa.

Es compararà la rasant de la superfície acabada amb la teòrica establerta en els Plànols del Projecte, en l'eix, canvis de peralt si existissin, i vores de perfils transversals la separació dels quals no excedeixi de la meitat de la distància entre els perfils del Projecte. En tots els semiperfils es comprovarà l'amplària de la capa.

Es controlarà la regularitat superficial del lot a partir de les vint-i-quatre hores (24 h) de la seva execució i sempre abans de l'estesa de la següent capa, mitjançant la determinació de l'Índex de Regularitat Internacional (IRI), segons la NLT-330.

18.2.9.4 Criteris d'acceptació en el control del material.

ASSAIG	UNE / NLT	CRITERI ACCEPTACIÓ
Anàlisi granulomètric	UNE-EN 933-1	% passa tamis _{0,080} ≤ 2/3 % passa
Límits d'Atterberg	UNE 103103 i 103104	IP = no plàstic
Próctor Modificat	UNE 103501	$\bar{\rho}_{PM} \geq 2,10 \text{ t/m}^3$
CBR	NLT 111/58	CBR > 20
Equivalent de sorra (blau de metilè)	UNE-EN 933-8 (UNE-EN 933-9)	EA > 30 (vorals T3 i T4)
Coefficient "Los Angeles"	UNE-EN 1097-2	Coefficient ≤ 35 (T3, T4 i

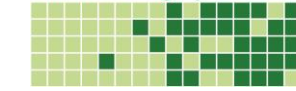
**18.2.9.5 Criteris d'acceptació en el control d'execució.**

ASSAIG	UNE / NLT	CRITERI ACCEPTACIÓ
Determinació de la densitat i humitat "in situ" pel mètode dels isòtops radioactius	ASTM D 6938	$\bar{\delta}_{in situ} > 100 \% \bar{\delta}_{PM} (h_{mesura} = -15 \text{ cm})$
Assaig amb placa de càrrega de 60 cm	NLT 357	$E_2 > 80 \text{ MPa}$
Cotes, amplades i pendents	Topografia	$\epsilon \leq 15 \text{ mm}$

18.2.9.5.1 Capacitat de suport.

El mòdul de comprensibilitat de l'assaig amb placa de càrrega, en el segon cicle de càrrega (Ev2), serà superior a vuitanta megapascals (80 MPa)

- El valor exigit a la superfície sobre la qual es recolza la capa de tot-u multiplicat per u coma tres (1,3).
- A més a més de l'anterior, la relació, K, entre el mòdul de deformació obtingut en el segon cicle de carrega, Ev2 i el mòdul de deformació obtingut en el primer cicle de càrrega, Ev1, no pot ser superior a dos amb dos ($K \leq 2$).

De no arribar als resultats exigits, el lot es recompactarà fins a aconseguir els mòduls especificats.

18.2.9.5.2 Densitat.

La compactació de la base haurà d'assolir una densitat no inferior a la que correspongui al cent per cent (100%) de la màxima de referència. Els assajos de determinació d'humitat tindran caràcter indicatiu i no constituiran, per si sols, base d'acceptació o rebuig.

18.2.9.5.3 Gruix.

El gruix mitjà no haurà de ser inferior al previst en els plànols de seccions tipus. No més de dos (2) testimonis del lot podran presentar resultats individuals que baixin de l'especificat en un deu per cent (10%).

Si el gruix mitjà obtingut a la capa fos inferior a l'especificat es procedirà de la següent manera:

- Si el gruix mitjà obtingut a la capa fos inferior al vuitanta-cinc per cent (85%) de l'especificat, s'escarificarà la capa en una profunditat mínima de quinze centímetres (15 cm), s'afegirà el material necessari de les mateixes característiques i es tornarà a compactar i refinar la capa per compte del Contractista.
- Si el gruix mitjà obtingut a la capa fos superior al vuitanta-cinc per cent (85%) de l'especificat i no existissin problemes d'entollament, es podrà admetre sempre que es compensi la minva d'espessor amb l'addicional corresponent a la capa superior per compte del Contractista.

18.2.9.6 Rasant.

Les diferències de cota entre la superfície obtinguda i la teòrica establerta en els Plànols del Projecte no excediran de les toleràncies especificades, ni existiran zones que retenguin aigua.

Quan la tolerància sigui depassada per defecte i no existeixin problemes d'entollament, la Direcció d'Obra podrà acceptar la superfície sempre que la capa superior a ella compensi la minva amb el gruix addicional necessari sense increment de cost per al promotor. Quan la tolerància sigui depassada per excés, aquest es corregirà per compte del Contractista, al seu càrrec, sempre que això no suposi una reducció del gruix de la capa per sota del valor especificat en els Plànols.

18.2.9.7 Regularitat superficial

En el cas del tot-u artificial, si els resultats de la regularitat superficial de la capa acabada excedeixen els límits establerts, es procedirà de la següent manera:

- Si és en més del deu per cent (10%) de la longitud del tram controlat s'escarificarà la capa en una profunditat mínima de quinze centímetres (15 cm) i es tornarà a compactar i refinar per compte del Contractista, al seu càrrec.
- Si és en menys d'un deu per cent (10%) de la longitud del tram controlat s'aplicarà una penalització econòmica del deu per cent (10%).

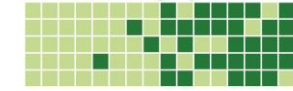

18.2.10 Amidament i abonament.

L'amidament i abonament s'efectuarà per metres cúbics (m³) teòrics definits als plànols, compactat al 100 % del PM, mesurat a 15 cm de profunditat.

S'inclouen en els preus tots els treballs i operacions necessàries per l'obtenció d'un material que compleixi les especificacions d'aquest Plec, ja sigui de cantera, de préstec o de la pròpia obra; qualsevol tipus i nombre de maquinària a emprar per la fabricació in situ, l'execució de les operacions de transport, abocament, estesa, humectació, compactació, anivellament, refí, etc., fins aconseguir els graus de compactació exigits, amb uns rendiments diferents dels que hi figuren en la justificació dels preus; i els medis auxiliars necessaris per l'obtenció d'una correcta unitat d'obra.

En el cas que el tot-ú s'estengui al damunt d'una subbase de tot-u natural de superfície irregular, els treballs corresponents a refinament i compactació al 98 % PN, previs a la col·locació del tot-u artificial, està inclosa en el preu per m³ de tot-ú artificial.

Els preus que figuren als quadres de preus per al tot-ú artificial són d'aplicació per a un material que ha d'acomplir les especificacions de granulometria i plasticitat exigides en aquest plec sigui quina sigui la seva procedència, i inclouen el transport des de qualsevol distància. En cap cas serà d'aplicació un sobrepreu per aquest concepte quan les esmentades especificacions no puguin aconseguir-se amb material de graveres properes a l'obra.

No seran d'abonament les operacions que a judici del Director d'Obra s'hagin de realitzar per corregir les rasants amb diferències superiors a les tolerades.

També s'inclou en el preu una compactació mínima fins assolir una densitat de com a mínim el 100 % de la màxima obtinguda en l'assaig Proctor Modificat.

L'elecció de qualsevol tipus de tot-ú per part del Director d'Obra no comportarà cap mena d'increment econòmic.

No seran d'abonament els escreixos laterals, ni els conseqüents de l'aplicació de la compensació d'un minvament de gruixos en les capes subjacents.

18.2.11 Especificacions tècniques i distintius de qualitat.

El compliment de les especificacions tècniques obligatòries requerides als productes contemplats al present Article, es podrà acreditar per mitjà del corresponent certificat que, quan les esmentades especificacions estiguin establertes exclusivament per referència a normes, podrà estar constituït per un certificat de conformitat a les esmentades normes.

El certificat acreditatiu del compliment de les especificacions tècniques obligatòries establertes en aquest Article podrà ésser atorgat pels Organismes espanyols, públics i privats, autoritzats per a realitzar tasques de certificació en l'àmbit dels materials, sistemes i processos industrials, conforme al Reial Decret 2200/1995, de 28 de desembre.

La capacitat de certificació, en aquest cas, estarà limitada als materials per als quals els esmentats Organismes tinguin la corresponent acreditació. Si els productes als que es refereix aquest Article disposen d'una marca, segell o distintiu de qualitat que assegurí el compliment de les especificacions tècniques que s'exigeixen en aquest Article, es reconeixerà com a tal quan l'esmentat distintiu estigui reconegut pel promotor.

Normes de referència

- NLT-326. Assaig de lixiviació en materials per a carreteres (Mètode del tanc).
- NLT-330. Càlcul de l'índex de regularitat internacional (IRI) en paviments de carreteres.
- NLT-357. Assaig de càrrega amb placa.
- UNE 103103. Determinació del límit líquid d'un sòl pel mètode de l'aparell de Casagrande.
- UNE 103104. Determinació del límit plàstic d'un sòl.
- UNE 103501. Geotècnia. Assaig de compactació. Próctor modificat.
- UNE-EN 13043. Àrids per a mescles bituminoses i tractaments superficials de carreteres, aeroports i altres àrees pavimentades.
- UNE-EN 196-2. Mètodes d'assaig de ciments. Part 2: Anàlisi química de ciment.
- UNE-EN 933-1. Assajos per a determinar les propietats geomètriques dels àrids. Part 1: Determinació de la granulometria de les partícules. Mètodes del tamisat.
- UNE-EN 933-2. Assajos per a determinar les propietats geomètriques dels àrids. Part 2: Determinació de la granulometria de les partícules. Tamisos d'assaig, grandària nominal de les obertures.
- UNE-EN 933-3. Assajos per a determinar les propietats geomètriques dels àrids. Part 3: Determinació de la forma de les partícules. Índex de llastres.
- UNE-EN 933-5. Assajos per a determinar les propietats geomètriques dels àrids. Part 5: Determinació del percentatge de cares de fractura de les partícules d'àrid gruixut.
- UNE-EN 933-8. Assajos per a determinar les propietats geomètriques dels àrids. Part 8: Avaluació dels fins. Assaig de l'equivalent de sorra.

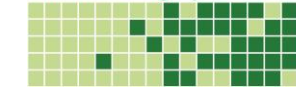

- UNE-EN 933-9. Assajos per a determinar les propietats geomètriques dels àrids. Part 9: Avaluació dels fins. Assaig de blau de metilè
- UNE-EN 1097-2. Assajos per a determinar les propietats mecàniques i físiques dels àrids. Part 2: Mètodes per a la determinació de la resistència a la fragmentació.
- UNE-EN 1097-5. Assajos per a determinar les propietats mecàniques i físiques dels àrids. Part 5: Determinació del contingut en aigua per assecat en estufa.
- UNE-EN 1744-1. Assajos per a determinar les propietats químiques dels àrids. Part 1: Anàlisi química.

19 MORTERS SENSE RETRACCIÓ.

19.1 Definició

Es defineixen en aquest plec el morter sense retracció com aquell que o bé el material base no es un ciment pòrtland, o bé aquell que essent el ciment pòrtland el seu principal constituent conté additius que li confereixen:

curt temps d'adormiment.

alta resistència a curt termini.

retracció compensada.

gran fluïdesa.

19.2 Característiques

Les característiques mínimes que deuen complir aquests productes son:

Expansió a 28 dies.....	0,05 %.
Resistència a compressió a 24 h	200 kg/cm ² .
Resistència a compressió a 28 d	450 kg/cm ² .
Mòdul d'elasticitat a 28 d.....	300.000 kg/cm ² .
Adherència al formigó a 28 d	30 kg/cm ² .

19.3 Execució

Aquest producte s'obté en el mercat en forma de morter preparat llest per al seu ús. Se mesclarà amb aigua en la proporció indicada pel fabricant i se col·locarà de forma manual.

19.4 Amidament i abonament

Pel seu abonament s'utilitzaran els preus corresponents que figuren en els quadres de preus. En aquest que no es trobi especificat en el pressupost de forma separada, es considerada que es troba inclosa en les partides en les quals s'utilitzi.

20 RESINES EPOXI.

20.1 Definició

Les resines epoxi són productes obtinguts del bisfenol A i l'epiclorhidrina, destinats a colades, recobriments, estratificats, encapsulats, premats, extrusionats, adhesius i altres aplicacions de consolidació de materials

20.2 Materials

Les formulacions epoxi es presenten en forma de dos components bàsics: resina i enduridor, als que poden incorporar-se agents modificadors com són diluents, flexibilitzadors, càrregues i d'altres, que tenen per objecte modificar les propietats físiques o químiques d'aquesta formulació o abaratir-la.

20.3 Tipus de formulació

A cada cas, s'estudiarà una formulació adequada a les temperatures que es prevegin, tant l'ambient com la de la superfície en que es realitza l'aplicació.

El tipus de formulació a utilitzar haurà de ser aprovat prèviament pel Director de les obres, i les seves característiques hauran de ser garantides pel fabricant.

A les utilitzacions a les que el gruix de la capa de resina aplicada sigui superior a tres mil·límetres (3 mm), s'utilitzaran resines de mòduls d'elasticitat relativament baixos.

En el cas d'esquerdes i fissures, el tipus de formulació a utilitzar serà funció de l'obertura de l'esquerda i del seu estat actiu o estacionari. Les esquerdes actives s'injectaran amb resina de curat ràpid.

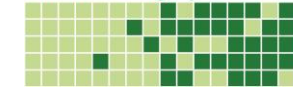

20.4 Execució

S'estarà, en tot cas, al que disposa la legislació vigent en matèria mediambiental, de seguretat i salut, i d'emmagatzematge i transport de productes de construcció.

20.5 Preparació i neteja de superfícies

Abans de procedir a l'aplicació de la formulació sobre una superfície hauran d'eliminar-se:

- La beurada superficial, d'aproximadament un mil·límetre (1 mm) d' espessor, formada durant el vibrat del formigó.
- Qualsevol tipus de greix o brutícia que pugui fer, en el moment de l'aplicació, el paper d'un agent de desmoldeig; s'inclouen aquí els agents de curat, que són freqüentment àcids greixosos o materials resinosos.

A les zones en que sigui molt accentuada la presència d'algun dels contaminants anteriorment descrits, es realitzarà una neteja prèvia, pel que s'utilitzaran preferentment mitjans mecànics. Quan això no sigui possible, i prèvia autorització del Director, podran utilitzar-se detergents no iònics i, en últim cas, dissolvents daurats o naftes de baix punt d'ebullició, prenent-se les mesures de seguretat oportunes.

La neteja definitiva es realitzarà mitjançant un dels procediments que s'enumeren a continuació en ordre d'efectivitat: xorreig de sorra, abrasió profunda o tall, escarificació mecànica i atac per solució àcida.

En qualsevol dels tres procediments mecànics indicats el pols després ha de ser totalment eliminat, per assolir una perfecta adherència, el que es farà mitjançant un rentat amb cura amb xorreig d'aigua seguit d'un assecat per xorreig d'aire a pressió, o mitjançant succió per buit.

En els casos en que no pugui utilitzar-se cap mitjà mecànic, es tractaran els substrats mitjançant una solució àcida. L'aplicació haurà de ser feta per personal especialitzat al seu ús i sota un control molt rigorós per part del Director. La solució àcida s'aplicarà per igual a tota la superfície a tractar, havent-se d'eliminar, mitjançant xorreig d'aigua a pressió, el residu final. Sempre que existeixi sospita de persistència d'una acidesa residual, el que es comprovarà amb un trosset de paper tornassol humit col·locat sobre la superfície del formigó, s'efectuarà una neteja amb una solució diluïda d'amoníac en aigua, seguit d'un nou tractament amb xorreig d'aigua a pressió.

Els elements metàl·lics que van a unir-se a formigons, es tractaran superficialment mitjançant aplicació de xorreig de sorra si es tracta d'eliminar l'òxid o mitjançant dissolvents que no contenguin ió clor si es tracta de greix. Les superfícies es tractaran immediatament abans de l'aplicació de la resina, per evitar una nova oxidació.

Les superfícies d'alumini hauran de sotmetre's a un tractament addicional, per augmentar la seva mullabilitat mitjançant solució d'àcid sulfúric i dicromat de sodi.

20.6 Emmagatzematge i preparació

Els components de la formulació hauran d'emmagatzemar-se a la temperatura indicada pel fabricant, com a mínim 12 hores abans de la seva utilització.

La mescla es realitzarà mecànicament, excepte per a quantitats inferiors a un litre (1 l). L'enduridor s'afegirà gradualment a la resina durant la mescla.

Abans de procedir a la mescla dels components, haurà de conèixer exactament el període de fluïdesa, o "pot-life" de la mescla, període durant el qual pugui utilitzar-se una formulació, no havent-se de mesclar quantitats l'aplicació de les quals requereixi un interval de temps superior a aquest període. En general, no es mesclaran quantitats l'aplicació de les quals duri més d'una hora (1 h), ni el volum sigui superior a sis litres (6 l). No s'apuraràn excessivament els envasos que contenen la formulació per evitar l'ús de resina o enduridor mal mesclats que es trobin a les parets dels mateixos.

20.7 Aplicació

Abans de procedir a l'aplicació de la formulació epoxi, es requerirà l'aprovació del Director.

La formulació serà l'adient a la temperatura, tant de l'ambient com la de la superfície en que es realitza l'aplicació. Si les temperatures reals difereixen de les previstes, es disposaran els mitjans necessaris per aconseguir aquestes temperatures o es detindrà l'execució de l'obra.

En el cas d'aplicació sobre superfícies, aquesta s'efectuarà mitjançant raspall, brotxa de pel curt, espàtula d'acer o goma, o pistola d' extrusionat. Es tindrà cura que la resina mulli totalment els substrats. Si la formulació conté gran proporció de filler i és, per tant, molt viscosa, es realitzarà una imprimació prèvia mitjançant la mateixa formulació sense filler, per aconseguir un mullat perfecte de les superfícies.

En el cas d'injecció d'esquerdes i fissures, no s'aplicaran pressions superiors a set kiloponds per centímetre quadrat (7 kp/cm²), a fi d'evitar danys a l'estructura, excepte que el Director autoritzi pressions superiors.

Les esquerdes s'hauran de segellar externament abans de la injecció i en el cas que traspassi a l'altra banda, es segellaran ambdós costats. Periòdicament, i amb espaiaments de l'ordre d'un cop i mig la profunditat de l'esquerda, s'hauran de deixar unes obertures a la superfície de segellat per permetre a través d'elles la injecció. Les mides d'aquestes obertures seran els imposats pel tipus d'equip a utilitzar.

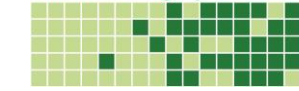

La injecció haurà de començar per l'obertura més baixa, mantenint-se fins que aparegui la resina per la immediata superior, passant a injectar en aquest moment des d'aquesta. Al cas que la quantitat de resina injectada, sense aparèixer per l'obertura següent, sigui considerada anormal, es detindrà la injecció estudiant les causes i comprovant l'estat general de la zona injectada.

20.8 Amidament i abonament

La resina epoxi no serà objecte d'amidament i abonament per aquest concepte, quedant inclòs al preu de la unitat corresponent.

21 TAPES I PLATAFORMES D'ENTRAMAT METÀL·LIC.

21.1 Generalitats

Plataformes d'entramat metàl·lic són peces formades per un entramat de platines metàl·liques posada de cantó; constitueixen elements de tancament que, recolzats en l'estructura portant de l'obra, permeten el pas de persones i vehicles sobre passarel·les, buits, pericons, pous, etc.

Quan les plataformes estan destinades a tancar un buit practicable de petites dimensions, se les anomena tapes d'entramat metàl·lic.

Quan es prevegi que sobre la plataforma o tapa puguin transitar vehicles, es comprovarà la resistència de l'entramat d'acord amb el disposat en la "Instrucció relativa a les accions a considerar en el Projecte de Ponts de Carreteres".

Quan només siguin transitables per persones, es comprovaran amb la sobrecàrrega que indiqui la norma aplicable complint, en tot cas, amb el disposat en l' "Ordenza General de Seguridad e Higiene en el Trabajo".

21.2 Materials

Les reixetes i tapes metàl·liques seran d'acer F-221 galvanitzat en calent. Tindran les dimensions geomètriques necessàries per al seu perfecte ajust i seran resistents al pas dels vehicles o possibles sobrecàrregues. El bastidor de recolzament serà d'acer galvanitzat en calent.

Les tapes de fosa tindran una resistència a la tracció de cinquanta quiloponds per mil·límetre quadrat (50 Kp/mm²) i un percentatge d'allargament del vint-i-dos per cent (22%).

21.3 Tipologia

L'entramat metàl·lic o reixeta constarà d'una família de platines paral·leles i equidistants posades de cantó, platines portants, i d'una segona família de platines o rodons normals a les anteriors, elements de repartiment, també paral·leles i equidistants entre si que estaran soldades a les platines portants i pràcticament enrasades amb aquelles per la seva cara superior.

21.4 Execució

La reixeta es fabricarà i enviarà a obra en peces que puguin muntar-se i desmuntar-se sense necessitat d'emprar mitjans mecànics d'elevació. Totes les peces aniran vorellades en tota la seva perifèria per una platina de la mateixa secció de les portants i a la que es soldaran tant les platines portants com als elements de repartiment que l'escometen.

El bastidor de recolzament de les reixetes o tapes es col·locarà, durant l'execució de l'estructura portant, de forma que la reixeta o tapa quedi orientada segons s'indiqui en els Plànols. L'assentament serà perfecte, sense que el pas dels vehicles o vianants sobre l'element produeixi cap moviment.

Els Plànols o el Director de l'obra indicaran el mitjà elegit per a la fixació de l'entramat a l'estructura portant. Si fos mitjançant soldadura, s'efectuarà amb cordons discontinus de no menys de dos mil·límetres (2 mm) de garantia, cinquanta mil·límetres de longitud (50 mm) i separats no més de quatre cents cinquanta mil·límetres (450 mm). La soldadura s'executarà d'acord amb l'estipulat en aquest Plec. Si la fixació es realitza mitjançant grapes, aquestes seran del model subministrat pel fabricant de la reixeta i es disposaran amb una separació no superior a cinquanta centímetres (50 cm).

21.5 Amidament i abonament

Les plataformes i reixetes d'entramat metàl·lic s'amidaran per metres quadrats (m²) realment col·locats. Inclouent la part proporcional de perfils de suport amb la seva protecció anticorrosiva i els elements de fixació que calguin per unir les diferents peces entre elles.

S'abonaran al preu que aparegui en el Quadre de Preus núm. 1.

22 REPOSICIÓ SERVEIS AFECTATS.

La part d'obra civil s'abonarà segons els preus de les diferents unitats pressupostades, que a tal efecte figuren al quadre de preus, segons els criteris generals del projecte.

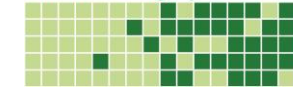

23 SEGURETAT I SALUT.

La part contractual d'aquest Plec corresponent a la Seguretat i Salut en l'obra, es troba continguda a l'Annex "Estudi de Seguretat i Salut".

A TORTOSA, Juliol del 2025

L'ENGINYER AUTOR DEL PROJECTE.

MIQUEL ANGEL ALBACAR DAMIÀN
ENGINYER DE CAMINS, CANALS I PORTS.
COL·LEGIAT: 19520.

PRESSUPOST

DOCUMENT

4

4.1.- AMIDAMENTS.

AMIDAMENTS

Pàg.: 7

1			200,000				200,000	C#*D#*E#*F#	
							TOTAL AMIDAMENT	200,000	
2	H1534001	u	Peça de plàstic en forma de bolet, de color vermell, per a protecció dels extrems de les armadures per a qualsevol diàmetre, amb desmuntatge inclòs						
Num.	Text	Tipus	[C]	[D]	[E]	[F]	TOTAL	Fórmula	
1			500,000				500,000	C#*D#*E#*F#	
							TOTAL AMIDAMENT	500,000	
3	HBBAC007	u	Senyal indicativa de la ubicació d'equips d'extinció d'incendis, normalitzada amb pictograma blanc sobre fons vermell, de forma rectangular o quadrada, costat major 10 cm, per ser vista fins 3 m de distància, fixada i amb el desmuntatge inclòs						
Num.	Text	Tipus	[C]	[D]	[E]	[F]	TOTAL	Fórmula	
1			4,000				4,000	C#*D#*E#*F#	
							TOTAL AMIDAMENT	4,000	
4	HBBAC017	u	Senyal indicativa d'informació de salvament o socors, normalitzada amb pictograma blanc sobre fons verd, de forma rectangular o quadrada, costat major 10 cm, per ser vista fins 3 m de distància, fixada i amb el desmuntatge inclòs						
Num.	Text	Tipus	[C]	[D]	[E]	[F]	TOTAL	Fórmula	
1			2,000				2,000	C#*D#*E#*F#	
							TOTAL AMIDAMENT	2,000	
5	HBB11121	u	Placa amb pintura reflectant triangular de 90 cm de costat, per a senyals de trànsit, fixada i amb el desmuntatge inclòs						
Num.	Text	Tipus	[C]	[D]	[E]	[F]	TOTAL	Fórmula	
1			4,000				4,000	C#*D#*E#*F#	
							TOTAL AMIDAMENT	4,000	
6	HBB11261	u	Placa amb pintura reflectant circular de 90 cm de diàmetre, per a senyals de trànsit, fixada i amb el desmuntatge inclòs						
Num.	Text	Tipus	[C]	[D]	[E]	[F]	TOTAL	Fórmula	
1			4,000				4,000	C#*D#*E#*F#	
							TOTAL AMIDAMENT	4,000	
7	HBB20005	u	Senyal manual per a senyalista						
Num.	Text	Tipus	[C]	[D]	[E]	[F]	TOTAL	Fórmula	
1			4,000				4,000	C#*D#*E#*F#	
							TOTAL AMIDAMENT	4,000	
8	HBBZ1111	m	Suport rectangular d'acer galvanitzat de 80x40x2 mm col·locat a terra clavat i amb el desmuntatge inclòs						
Num.	Text	Tipus	[C]	[D]	[E]	[F]	TOTAL	Fórmula	
1			30,000				30,000	C#*D#*E#*F#	

EUR

AMIDAMENTS

Pàg.: 8

							TOTAL AMIDAMENT	30,000	
9	HBC12500	u	Con de plàstic reflector de 75 cm d'alçària						
Num.	Text	Tipus	[C]	[D]	[E]	[F]	TOTAL	Fórmula	
1			10,000				10,000	C#*D#*E#*F#	
							TOTAL AMIDAMENT	10,000	
10	HBC19081	m	Cinta d'abaliment, amb un suport cada 5 m i amb el desmuntatge inclòs						
Num.	Text	Tipus	[C]	[D]	[E]	[F]	TOTAL	Fórmula	
1			100,000				100,000	C#*D#*E#*F#	
							TOTAL AMIDAMENT	100,000	
11	HBC1KJ00	m	Tanca mòbil metàl·lica de 2,5 m de llargària i 1 m d'alçària i amb el desmuntatge inclòs						
Num.	Text	Tipus	[C]	[D]	[E]	[F]	TOTAL	Fórmula	
1			30,000				30,000	C#*D#*E#*F#	
							TOTAL AMIDAMENT	30,000	
12	HBC1MPP1	m	Barrera de PVC injectat de 0,7x1 m amb dipòsit d'aigua de llast i encadellat d'unió i amb el desmuntatge inclòs						
Num.	Text	Tipus	[C]	[D]	[E]	[F]	TOTAL	Fórmula	
1			4,000				4,000	C#*D#*E#*F#	
							TOTAL AMIDAMENT	4,000	
13	HBC1GFJ1	u	Llumenera amb làmpada intermitent color ambre amb energia de bateria de 12 V i amb el desmuntatge inclòs						
Num.	Text	Tipus	[C]	[D]	[E]	[F]	TOTAL	Fórmula	
1			4,000				4,000	C#*D#*E#*F#	
							TOTAL AMIDAMENT	4,000	
Obra	01	PRESSUPOST PASSEIG MARITIM AMPOLLA							
Capítol	04	SEGURETAT I SALUT							
Capítol (1)	03	IMPLANTACIÓ PROVISIONAL DEL PERSONAL							
NUM.	CODI	UA	DESCRIPCIÓ						
1	HQU1B150	mes	Loguer de mòdul prefabricat per a equipament sanitaris a obra de 3,7x2,4 m amb tancaments formats per placa de dues planxes d'acer prelacat i aïllament interior de 40mm de gruix i paviment format per tauler aglomerat hidròfug amb acabat de PVC sobre xapa galvanitzada i llana de vidre, instal·lació elèctrica 1 punt de llum, interruptor, endolls i protecció diferencial, i equipat amb 2 inodors, 2 dutxes, lavabo col·lectiu amb 2 aixetes i termos elèctric 50 litres						
Num.	Text	Tipus	[C]	[D]	[E]	[F]	TOTAL	Fórmula	
1			3,000				3,000	C#*D#*E#*F#	
							TOTAL AMIDAMENT	3,000	

EUR

AMIDAMENTS

Pàg.: 9

2	HQU1D190	mes	Lloguer de mòdul prefabricat per equipament de vestidors a obra de 8x2,4 m amb tancaments formats per placa de dues planxes d'acer prelacat i aïllament interior de 40mm de gruix i paviment format per tauler aglomerat hidròfug amb acabat de PVC sobre xapa galvanitzada i llana de vidre, instal·lació elèctrica 2 punts de llum, interruptor, endolls i protecció diferencial			
---	----------	-----	--	--	--	--

Num.	Text	Tipus	[C]	[D]	[E]	[F]	TOTAL	Fórmula
1			3,000				3,000	C#*D#*E#*F#

TOTAL AMIDAMENT **3,000**

3	HQU1D390	u	Transport, entrega, retirada, muntatge i desmuntatge de mòdul prefabricat per equipament de vestidors a obra de 8x2,4 m amb tancaments formats per placa de dues planxes d'acer prelacat i aïllament interior de 40mm de gruix i paviment format per tauler aglomerat hidròfug amb acabat de PVC sobre xapa galvanitzada i llana de vidre, instal·lació elèctrica 2 punts de llum, interruptor, endolls i protecció diferencial			
---	----------	---	---	--	--	--

Num.	Text	Tipus	[C]	[D]	[E]	[F]	TOTAL	Fórmula
1			1,000				1,000	C#*D#*E#*F#

TOTAL AMIDAMENT **1,000**

4	HQU1B350	u	Transport, entrega, retirada, muntatge i desmuntatge de mòdul prefabricat per a equipament sanitaris a obra de 3,7x2,4 m amb tancaments formats per placa de dues planxes d'acer prelacat i aïllament interior de 40mm de gruix i paviment format per tauler aglomerat hidròfug amb acabat de PVC sobre xapa galvanitzada i llana de vidre, instal·lació elèctrica 1 punt de llum, interruptor, endolls i protecció diferencial, i equipat amb 2 inodors, 2 dutxes, lavabo col·lectiu amb 2 aixetes i termos elèctric 50 litres			
---	----------	---	---	--	--	--

Num.	Text	Tipus	[C]	[D]	[E]	[F]	TOTAL	Fórmula
1			1,000				1,000	C#*D#*E#*F#

TOTAL AMIDAMENT **1,000**

5	HQU1E170	mes	Lloguer de mòdul prefabricat per a equipament de menjador a obra de 6x2,4 m amb tancaments formats per placa de dues planxes d'acer prelacat i aïllament interior de 40mm de gruix i paviment format per tauler aglomerat hidròfug amb acabat de PVC sobre xapa galvanitzada i llana de vidre, instal·lació elèctrica 1 punt de llum, interruptor, endolls i protecció diferencial, i equipat amb aiguera de 1 pica amb aixeta i taulell			
---	----------	-----	--	--	--	--

Num.	Text	Tipus	[C]	[D]	[E]	[F]	TOTAL	Fórmula
1			3,000				3,000	C#*D#*E#*F#

TOTAL AMIDAMENT **3,000**

6	HQU1E370	u	Transport, entrega, retirada, muntatge i desmuntatge de mòdul prefabricat per a equipament de menjador a obra de 6x2,4 m amb tancaments formats per placa de dues planxes d'acer prelacat i aïllament interior de 40mm de gruix i paviment format per tauler aglomerat hidròfug amb acabat de PVC sobre xapa galvanitzada i llana de vidre, instal·lació elèctrica 1 punt de llum, interruptor, endolls i protecció diferencial, i equipat amb aiguera de 1 pica amb aixeta i taulell			
---	----------	---	---	--	--	--

Num.	Text	Tipus	[C]	[D]	[E]	[F]	TOTAL	Fórmula
1			1,000				1,000	C#*D#*E#*F#

TOTAL AMIDAMENT **1,000**

7	HQU25701	u	Banc de fusta, de 3,5 m de llargària i 0,4 m d'amplària, amb capacitat per a 5 persones, col·locat i amb el desmuntatge inclòs			
---	----------	---	--	--	--	--

Num.	Text	Tipus	[C]	[D]	[E]	[F]	TOTAL	Fórmula
1			2,000				2,000	C#*D#*E#*F#

TOTAL AMIDAMENT **2,000**

EUR

AMIDAMENTS

Pàg.: 10

8	HQU27902	u	Taula de fusta amb tauler de melamina, de 3,5 m de llargària i 0,8 m d'amplària, amb capacitat per a 10 persones, col·locada i amb el desmuntatge inclòs			
---	----------	---	--	--	--	--

Num.	Text	Tipus	[C]	[D]	[E]	[F]	TOTAL	Fórmula
1			2,000				2,000	C#*D#*E#*F#

TOTAL AMIDAMENT **2,000**

9	HQU2AF02	u	Nevera elèctrica, de 100 l de capacitat, col·locada i amb el desmuntatge inclòs			
---	----------	---	---	--	--	--

Num.	Text	Tipus	[C]	[D]	[E]	[F]	TOTAL	Fórmula
1			1,000				1,000	C#*D#*E#*F#

TOTAL AMIDAMENT **1,000**

10	HQU2E001	u	Forn microones per a escalfar menjars, col·locat i amb el desmuntatge inclòs			
----	----------	---	--	--	--	--

Num.	Text	Tipus	[C]	[D]	[E]	[F]	TOTAL	Fórmula
1			1,000				1,000	C#*D#*E#*F#

TOTAL AMIDAMENT **1,000**

11	HQU2GF01	u	Recipient per a recollida d'escombraries, de 100 l de capacitat, col·locat i amb el desmuntatge inclòs			
----	----------	---	--	--	--	--

Num.	Text	Tipus	[C]	[D]	[E]	[F]	TOTAL	Fórmula
1			1,000				1,000	C#*D#*E#*F#

TOTAL AMIDAMENT **1,000**

12	HQU2P001	u	Penja-robes per a dutxa, col·locat i amb el desmuntatge inclòs			
----	----------	---	--	--	--	--

Num.	Text	Tipus	[C]	[D]	[E]	[F]	TOTAL	Fórmula
1			5,000				5,000	C#*D#*E#*F#

TOTAL AMIDAMENT **5,000**

Obra	01	PRESSUPOST PASSEIG MARÍTIM AMPOLLA
Capítol	04	SEGURETAT I SALUT
Capítol (1)	04	DESPESES FORMACIÓ SEGURETAT PERSONAL

NUM.	CODI	UA	DESCRIPCIÓ
------	------	----	------------

1	H16F1004	h	Informació en Seguretat i Salut per als riscos específics de l'obra			
---	----------	---	---	--	--	--

Num.	Text	Tipus	[C]	[D]	[E]	[F]	TOTAL	Fórmula
1			50,000				50,000	C#*D#*E#*F#

TOTAL AMIDAMENT **50,000**

EUR

4.2.- QUADRE DE PREUS N° 1

QUADRE DE PREUS NÚMERO 1

Pàg.: 1

NÚMERO	CODI	UA	DESCRIPCIÓ	PREU
P-1	H1411111	u	Casc de seguretat per a ús normal, contra cops, de polietilè amb un pes màxim de 400 g, homologat segons UNE-EN 812 (CINC EUROS AMB QUARANTA-CINC CÈNTIMS)	5,45 €
P-2	H1421110	u	Ulleres de seguretat antiimpactes estàndard, amb muntura universal, amb visor transparent i tractament contra l'entelament, homologades segons UNE-EN 167 i UNE-EN 168 (CINC EUROS AMB CINQUANTA CÈNTIMS)	5,50 €
P-3	H142AC60	u	Pantalla facial per a soldadura elèctrica, amb marc abatible de mà i suport de polièster reforçat amb fibra de vidre vulcanitzada d'1,35 mm de gruix, amb visor inactínic semifosc amb protecció DIN 12, homologada segons UNE-EN 175 (SET EUROS AMB CINQUANTA-TRES CÈNTIMS)	7,53 €
P-4	H1431101	u	Protector auditiu de tap d'escuma, homologat segons UNE-EN 352-2 i UNE-EN 458 (ZERO EUROS AMB VINT CÈNTIMS)	0,20 €
P-5	H1432012	u	Protector auditiu d'auricular, acoblat al cap amb arnès i orelles antisoroll, homologat segons UNE-EN 352-1 i UNE-EN 458 (DISSET EUROS AMB CINQUANTA-CINC CÈNTIMS)	17,55 €
P-6	H1445003	u	Mascareta de protecció respiratòria, homologada segons UNE-EN 140 (UN EUROS AMB QUARANTA-NOU CÈNTIMS)	1,49 €
P-7	H1446004	u	Semimàscara de protecció filtrant contra partícules, homologada segons UNE-EN 149 (DOTZE EUROS AMB TRENTA-QUATRE CÈNTIMS)	12,34 €
P-8	H1455710	u	Parella de guants d'alta resistència al tall i a l'abracció per a ferrallista, amb dits i palmell de cautxú rugós sobre suport de cotó, i subjecció elàstica al canell, homologats segons UNE-EN 388 i UNE-EN 420 (DOS EUROS AMB VINT-I-DOS CÈNTIMS)	2,22 €
P-9	H1458800	u	Parella de guants ultrafins de precisió d'un sol ús, de cautxú, homologats segons UNE-EN 455-1 (ZERO EUROS AMB CINC CÈNTIMS)	0,05 €
P-10	H1459630	u	Parella de guants per a soldador, amb palmell de pell, folre interior de cotó, i màniga llarga de serratge folrada de dril fort, homologats segons UNE-EN 407 i UNE-EN 420 (SIS EUROS AMB VINT-I-DOS CÈNTIMS)	6,22 €
P-11	H145E003	u	Parella de guants contra agents químics i microorganismes, homologats segons UNE-EN 374-1, -2, -3 i UNE-EN 420 (DOS EUROS AMB CINQUANTA-QUATRE CÈNTIMS)	2,54 €
P-12	H145K153	u	Parella de guants de material aïllant per a treballs elèctrics, classe 00, logotip color beix, tensió màxima 500 V, homologats segons UNE-EN 420 (DINOU EUROS AMB SEIXANTA-SIS CÈNTIMS)	19,66 €
P-13	H1461122	u	Parella de botes d'aigua de PVC de mitja canya, amb sola antilliscant i folrades de niló rentable, amb plantilles i puntera metàl·liques (DEU EUROS AMB NORANTA-NOU CÈNTIMS)	10,99 €
P-14	H1462241	u	Parella de botes de seguretat resistents a la humitat, de pell rectificada, amb turmellera encoixinada sola antilliscant i antiestàtica, falca amortidora per al taló, llengueta de manxa, de despreniment ràpid, amb puntera metàl·lica (DINOU EUROS AMB UN CÈNTIMS)	19,01 €

QUADRE DE PREUS NÚMERO 1

Pàg.: 2

NÚMERO	CODI	UA	DESCRIPCIÓ	PREU
P-15	H1474600	u	Cinturó antivibració, ajustable i de teixit transpirable (TRETZE EUROS AMB VINT-I-CINC CÈNTIMS)	13,25 €
P-16	H147N000	u	Faixa de protecció dorslumbal (VINT EUROS AMB QUARANTA-UN CÈNTIMS)	20,41 €
P-17	H1481343	u	Granota de treball per a construcció d'obres lineals en servei, de polièster i cotó (65%-35%), color groc, trama 240, amb butxaques interiors i tires reflectants, homologada segons UNE-EN 340 (CINQUANTA-CINC EUROS AMB TRENTA-CINC CÈNTIMS)	55,35 €
P-18	H1482111	u	Camisa de treball, de cotó, amb butxaques exteriors (SET EUROS AMB NORANTA-DOS CÈNTIMS)	7,92 €
P-19	H1485800	u	Armill reflectant amb tires reflectants a la cintura, al pit i a l'esquena, homologada segons UNE-EN 471 (SETZE EUROS AMB SETZE CÈNTIMS)	16,16 €
P-20	H1488580	u	Davantall per a soldador, de serratge, homologat segons UNE-EN 340, UNE-EN 470-1 i UNE-EN 348 (TRETZE EUROS AMB DOS CÈNTIMS)	13,02 €
P-21	H1489580	u	Jaqueta per a soldador, de serratge, homologada segons UNE-EN 340, UNE-EN 470-1 i UNE-EN 348 (QUARANTA-CINC EUROS AMB CINQUANTA-TRES CÈNTIMS)	45,53 €
P-22	H1489790	u	Jaqueta de treball per a construcció d'obres lineals en servei, de polièster i cotó (65%-35%), color groc, trama 240, amb butxaques interiors i tires reflectants, homologada segons UNE-EN 340 (DOTZE EUROS AMB VUITANTA-TRES CÈNTIMS)	12,83 €
P-23	H152U000	m	Tanca d'advertència o abalisament d'1 m d'alçada amb malla de polietilè taronja, fixada a 1 m del perímetre del sostre amb suports d'acer allotjats amb forats al sostre (DOS EUROS AMB DEU CÈNTIMS)	2,10 €
P-24	H1534001	u	Peça de plàstic en forma de bolet, de color vermell, per a protecció dels extrems de les armadures per a qualsevol diàmetre, amb desmuntatge inclòs (ZERO EUROS AMB VINT CÈNTIMS)	0,20 €
P-25	H16F1004	h	Informació en Seguretat i Salut per als riscos específics de l'obra (DISSET EUROS AMB VINT-I-DOS CÈNTIMS)	17,22 €
P-26	HBB11121	u	Placa amb pintura reflectant triangular de 90 cm de costat, per a senyals de trànsit, fixada i amb el desmuntatge inclòs (CINQUANTA-SIS EUROS AMB TRENTA CÈNTIMS)	56,30 €
P-27	HBB11261	u	Placa amb pintura reflectant circular de 90 cm de diàmetre, per a senyals de trànsit, fixada i amb el desmuntatge inclòs (VUITANTA-VUIT EUROS AMB DISSET CÈNTIMS)	88,17 €
P-28	HBB20005	u	Senyal manual per a senyalista (ONZE EUROS AMB VINT-I-SIS CÈNTIMS)	11,26 €
P-29	HBBAC007	u	Senyal indicativa de la ubicació d'equips d'extinció d'incendis, normalitzada amb pictograma blanc sobre fons vermell, de forma rectangular o quadrada, costat major 10 cm, per ser vista fins 3 m de distància, fixada i amb el desmuntatge inclòs (VINT-I-DOS EUROS AMB VINT-I-SIS CÈNTIMS)	22,26 €

QUADRE DE PREUS NÚMERO 1

Pàg.: 3

NÚMERO	CODI	UA	DESCRIPCIÓ	PREU
P-30	HBBAC017	u	Senyal indicativa d'informació de salvament o socors, normalitzada amb pictograma blanc sobre fons verd, de forma rectangular o quadrada, costat major 10 cm, per ser vista fins 3 m de distància, fixada i amb el desmuntatge inclòs (VINT-I-DOS EUROS AMB TRENTA-UN CÈNTIMS)	22,31 €
P-31	HBBZ1111	m	Suport rectangular d'acer galvanitzat de 80x40x2 mm col·locat a terra clavat i amb el desmuntatge inclòs (NOU EUROS AMB TRENTA-NOU CÈNTIMS)	9,39 €
P-32	HBC12500	u	Con de plàstic reflector de 75 cm d'alçària (DIVUIT EUROS AMB VUITANTA CÈNTIMS)	18,80 €
P-33	HBC19081	m	Cinta d'abalisament, amb un suport cada 5 m i amb el desmuntatge inclòs (UN EUROS AMB TRENTA-TRES CÈNTIMS)	1,33 €
P-34	HBC1GFJ1	u	Llumenera amb làmpada intermitent color ambre amb energia de bateria de 12 V i amb el desmuntatge inclòs (TRENTA EUROS AMB TRES CÈNTIMS)	30,03 €
P-35	HBC1KJ00	m	Tanca mòbil metàl·lica de 2,5 m de llargària i 1 m d'alçària i amb el desmuntatge inclòs (CINC EUROS AMB CINC CÈNTIMS)	5,05 €
P-36	HBC1MPP1	m	Barrera de PVC injectat de 0,7x1 m amb dipòsit d'aigua de llast i encadellat d'unió i amb el desmuntatge inclòs (SEIXANTA-DOS EUROS AMB NORANTA CÈNTIMS)	62,90 €
P-37	HQU1B150	mes	Lloguer de mòdul prefabricat per a equipament sanitari a obra de 3,7x2,4 m amb tancaments formats per placa de dues planxes d'acer prelacat i aïllament interior de 40mm de gruix i paviment format per tauler aglomerat hidròfug amb acabat de PVC sobre xapa galvanitzada i llana de vidre, instal·lació elèctrica 1 punt de llum, interruptor, endolls i protecció diferencial, i equipat amb 2 inodors, 2 dutxes, lavabo col·lectiu amb 2 aixetes i termos elèctric 50 litres (QUARANTA-TRES EUROS AMB DOTZE CÈNTIMS)	43,12 €
P-38	HQU1B350	u	Transport, entrega, retirada, muntatge i desmuntatge de mòdul prefabricat per a equipament sanitari a obra de 3,7x2,4 m amb tancaments formats per placa de dues planxes d'acer prelacat i aïllament interior de 40mm de gruix i paviment format per tauler aglomerat hidròfug amb acabat de PVC sobre xapa galvanitzada i llana de vidre, instal·lació elèctrica 1 punt de llum, interruptor, endolls i protecció diferencial, i equipat amb 2 inodors, 2 dutxes, lavabo col·lectiu amb 2 aixetes i termos elèctric 50 litres (CENT VUITANTA-CINC EUROS AMB SEIXANTA-CINC CÈNTIMS)	185,65 €
P-39	HQU1D190	mes	Lloguer de mòdul prefabricat per equipament de vestidors a obra de 8x2,4 m amb tancaments formats per placa de dues planxes d'acer prelacat i aïllament interior de 40mm de gruix i paviment format per tauler aglomerat hidròfug amb acabat de PVC sobre xapa galvanitzada i llana de vidre, instal·lació elèctrica 2 punts de llum, interruptor, endolls i protecció diferencial (QUARANTA-TRES EUROS AMB DOTZE CÈNTIMS)	43,12 €
P-40	HQU1D390	u	Transport, entrega, retirada, muntatge i desmuntatge de mòdul prefabricat per equipament de vestidors a obra de 8x2,4 m amb tancaments formats per placa de dues planxes d'acer prelacat i aïllament interior de 40mm de gruix i paviment format per tauler aglomerat hidròfug amb acabat de PVC sobre xapa galvanitzada i llana de vidre, instal·lació elèctrica 2 punts de llum, interruptor, endolls i protecció diferencial (CENT VUITANTA-CINC EUROS AMB SEIXANTA-CINC CÈNTIMS)	185,65 €
P-41	HQU1E170	mes	Lloguer de mòdul prefabricat per a equipament de menjador a obra de 6x2,4 m amb tancaments formats per placa de dues planxes d'acer prelacat i aïllament interior de 40mm de gruix i paviment format per tauler aglomerat hidròfug amb acabat de PVC sobre xapa galvanitzada i llana de vidre, instal·lació elèctrica 1 punt de llum, interruptor, endolls i	41,56 €

QUADRE DE PREUS NÚMERO 1

Pàg.: 4

NÚMERO	CODI	UA	DESCRIPCIÓ	PREU
			protecció diferencial, i equipat amb aigüera de 1 pica amb aixeta i taulell (QUARANTA-UN EUROS AMB CINQUANTA-SIS CÈNTIMS)	
P-42	HQU1E370	u	Transport, entrega, retirada, muntatge i desmuntatge de mòdul prefabricat per a equipament de menjador a obra de 6x2,4 m amb tancaments formats per placa de dues planxes d'acer prelacat i aïllament interior de 40mm de gruix i paviment format per tauler aglomerat hidròfug amb acabat de PVC sobre xapa galvanitzada i llana de vidre, instal·lació elèctrica 1 punt de llum, interruptor, endolls i protecció diferencial, i equipat amb aigüera de 1 pica amb aixeta i taulell (CENT VUITANTA-CINC EUROS AMB SEIXANTA-CINC CÈNTIMS)	185,65 €
P-43	HQU25701	u	Banc de fusta, de 3,5 m de llargària i 0,4 m d'amplària, amb capacitat per a 5 persones, col·locat i amb el desmuntatge inclòs (VINT-I-TRES EUROS AMB SIS CÈNTIMS)	23,06 €
P-44	HQU27902	u	Taula de fusta amb tauler de melamina, de 3,5 m de llargària i 0,8 m d'amplària, amb capacitat per a 10 persones, col·locada i amb el desmuntatge inclòs (VINT-I-SET EUROS AMB DINOU CÈNTIMS)	27,19 €
P-45	HQU2AF02	u	Nevera elèctrica, de 100 l de capacitat, col·locada i amb el desmuntatge inclòs (CENT TRES EUROS AMB VUITANTA-NOU CÈNTIMS)	103,89 €
P-46	HQU2E001	u	Forn microones per a escalfar menjars, col·locat i amb el desmuntatge inclòs (VUITANTA-TRES EUROS AMB VINT CÈNTIMS)	83,20 €
P-47	HQU2GF01	u	Recipient per a recollida d'escombraries, de 100 l de capacitat, col·locat i amb el desmuntatge inclòs (CINQUANTA EUROS AMB CINQUANTA-CINC CÈNTIMS)	50,55 €
P-48	HQU2P001	u	Penja-robes per a dutxa, col·locat i amb el desmuntatge inclòs (UN EUROS AMB SETANTA CÈNTIMS)	1,70 €
P-49	P214G-78OW	m2	Desmuntatge de paviment d'empostissat de posts de fusta i enllatat, amb mitjans manuals i càrrega manual de runa sobre camió o contenidor (TRES EUROS AMB SETANTA CÈNTIMS)	3,70 €
P-50	P2R5-DT11	m3	Transport de residus a instal·lació autoritzada de gestió de residus, amb camió de 7 t i temps d'espera per a la càrrega a màquina, amb un recorregut de més de 15 i fins a 20 km (QUINZE EUROS AMB VUITANTA CÈNTIMS)	15,80 €
P-51	P2RA-EU6S	m3	Disposició controlada en dipòsit autoritzat inclòs el cànon sobre la deposició controlada dels residus de la construcció, segons la LLEI 8/2008, de residus barrejats no perillosos amb una densitat 0,17 t/m3, procedents de construcció o demolició, amb codi 17 09 04 segons la Llista Europea de Residus (VINT-I-SIS EUROS AMB QUARANTA-SET CÈNTIMS)	26,47 €
P-52	P9F4-JFIH	m2	Paviment de Peça rectangular de formigó monocapa, roig - terracota, igual que tram de passeig existent, de 10x20 cm i 8 cm de gruix, preu superior, per a paviment, sobre llit de sorra de 5 cm de gruix, amb rebliment de junts amb sorra fina i compactació del paviment acabat, en Entorn urbà amb dificultat de mobilitat, en voreres <= 3 m d'amplària o calçada/plataforma única <= 7 m d'amplària, amb afectació per serveis o elements de mobiliari urbà, en Actuacions de més de 10 1 m2 (TRENTA-SIS EUROS AMB QUARANTA-VUIT CÈNTIMS)	36,48 €
P-53	P9Q7-B3SU	m2	Tarima de perfil massís de composite de fusta de 87% de fibres de bambú tipus Phyllostachys edulis i 13% resines fenoliques (fusionats a altes temperatures), amb densitat de 1150 Kg/m3, de 90 a 140 mm d'amplària i 18 a 23 mm de gruix, col·locada amb fixacions mecàniques sobre rastrells o Entarimat de Post de fusta de pi flandes tractat amb de sals de coure en autoclau, de 30 mm de gruix i <= 120 mm d'amplària, col·locat a una distància de	98,19 €

QUADRE DE PREUS NÚMERO 1

Pàg.: 5

NÚMERO	CODI	UA	DESCRIPCIÓ	PREU
			10000 mm sobre perfils i fixats amb Cargol autoroscant d'acer inoxidable	
			La fixació es realitzarà mitjançant cargoleria tipus AVELLANAT A4 6*160/70 T*25 d'acer inoxidable foradant prèviament tant el perfil plàstic com el formigó existent amb la col·locació del tac corresponent segons tipus i resitència del formigó o similar.	
			Finalment es farà un tractament complet de la passarel·la amb oli de tarima amb base d'aigua seguint el procés segons fitxa tècnica del fabricant.	
			També inclou en el preu, el subministrament i col·locació de tapeta perimetral fixada directament sobre l'estructura plàstica mitjançant cargoleria tipus T.R. AGLO C/avellanat A4 4,00*60 T*25 d'acer inoxidable. Totalment acabada i instal·lada.	
			Si es necessari es col·locaran tacs de formigó armat per nivellar l'entarimat, tot garantint la sortida d'aigües. Tot incluit dins d'aquest preu. (NORANTA-VUIT EUROS AMB DINOU CÈNTIMS)	

A L'Ampolla, Agost 2025
L'Enginyer redactor.

Miquel Angel Albacar Damian
Enginyer de Camins, Canals i Ports
Col·legiat 19.520

4.3.- QUADRE DE PREUS N° 2

QUADRE DE PREUS NÚMERO 2

Pàg.: 1

NÚMERO	CODI	UA	DESCRIPCIÓ	PREU	
P-1	H1411111	u	Casc de seguretat per a ús normal, contra cops, de polietilè amb un pes màxim de 400 g, homologat segons UNE-EN 812	5,45	€
	B1411111	u	Casc de seguretat per a ús normal, contra cops, de polietilè amb un pes màxim de 40 Altres conceptes	5,19000 0,26000	€ €
P-2	H1421110	u	Ulleres de seguretat antiimpactes estàndard, amb muntura universal, amb visor transparent i tractament contra l'entelament, homologades segons UNE-EN 167 i UNE-EN 168	5,50	€
	B1421110	u	Ulleres de seguretat antiimpactes estàndard, amb muntura universal, amb visor transp Altres conceptes	5,24000 0,26000	€ €
P-3	H142AC60	u	Pantalla facial per a soldadura elèctrica, amb marc abatible de mà i suport de polièster reforçat amb fibra de vidre vulcanitzada d'1,35 mm de gruix, amb visor inactínic semifosc amb protecció DIN 12, homologada segons UNE-EN 175	7,53	€
	B142AC60	u	Pantalla facial per a soldadura elèctrica, amb marc abatible de mà i suport de polièster Altres conceptes	7,17000 0,36000	€ €
P-4	H1431101	u	Protector auditiu de tap d'escuma, homologat segons UNE-EN 352-2 i UNE-EN 458	0,20	€
	B1431101	u	Protector auditiu de tap d'escuma, homologat segons UNE-EN 352-2 i UNE-EN 458 Altres conceptes	0,19000 0,01000	€ €
P-5	H1432012	u	Protector auditiu d'auricular, acoblat al cap amb arnès i orelles antisoroll, homologat segons UNE-EN 352-1 i UNE-EN 458	17,55	€
	B1432012	u	Protector auditiu d'auricular, acoblat al cap amb arnès i orelles antisoroll, homologat Altres conceptes	16,71000 0,84000	€ €
P-6	H1445003	u	Mascareta de protecció respiratòria, homologada segons UNE-EN 140	1,49	€
	B1445003	u	Mascareta de protecció respiratòria, homologada segons UNE-EN 140 Altres conceptes	1,42000 0,07000	€ €
P-7	H1446004	u	Semimàscara de protecció filtrant contra partícules, homologada segons UNE-EN 149	12,34	€
	B1446004	u	Semimàscara de protecció filtrant contra partícules, homologada segons UNE-EN 149 Altres conceptes	11,75000 0,59000	€ €
P-8	H1455710	u	Parella de guants d'alta resistència al tall i a l'abració per a ferrallista, amb dits i palmell de cautxú rugós sobre suport de cotó, i subjecció elàstica al canell, homologats segons UNE-EN 388 i UNE-EN 420	2,22	€
	B1455710	u	Parella de guants d'alta resistència al tall i a l'abració per a ferrallista, amb dits i palm Altres conceptes	2,11000 0,11000	€ €
P-9	H1458800	u	Parella de guants ultrafins de precisió d'un sol ús, de cautxú, homologats segons UNE-EN 455-1	0,05	€
	B1458800	u	Parella de guants ultrafins de precisió d'un sol ús, de cautxú, homologats segons UNE Altres conceptes	0,05000 0,00000	€ €
P-10	H1459630	u	Parella de guants per a soldador, amb palmell de pell, folre interior de cotó, i màniga llarga de serratge folrada de dril fort, homologats segons UNE-EN 407 i UNE-EN 420	6,22	€
	B1459630	u	Parella de guants per a soldador, amb palmell de pell, folre interior de cotó i màniga lla Altres conceptes	5,92000 0,30000	€ €
P-11	H145E003	u	Parella de guants contra agents químics i microorganismes, homologats segons UNE-EN 374-1, -2, -3 i UNE-EN 420	2,54	€
	B145E003	u	Parella de guants contra agents químics i microorganismes, homologats segons UNE- Altres conceptes	2,42000 0,12000	€ €

QUADRE DE PREUS NÚMERO 2

Pàg.: 2

NÚMERO	CODI	UA	DESCRIPCIÓ	PREU	
P-12	H145K153	u	Parella de guants de material aïllant per a treballs elèctrics, classe 00, logotip color beix, tensió màxima 500 V, homologats segons UNE-EN 420	19,66	€
	B145K153	u	Parella de guants de material aïllant per a treballs elèctrics, classe 00, logotip color bei Altres conceptes	18,72000 0,94000	€ €
P-13	H1461122	u	Parella de botes d'aigua de PVC de mitja canya, amb sola antilliscant i folrades de niló rentable, amb plantilles i puntera metàl·liques	10,99	€
	B1461122	u	Parella de botes d'aigua de PVC de mitja canya, amb sola antilliscant i folrades de niló Altres conceptes	10,47000 0,52000	€ €
P-14	H1462241	u	Parella de botes de seguretat resistent a la humitat, de pell rectificada, amb turmellera encoixinada sola antilliscant i antiestàtica, falca amortidora per al taló, llengüeta de manxa, de despenjament ràpid, amb puntera metàl·lica	19,01	€
	B1462241	u	Parella de botes de seguretat resistent a la humitat, de pell rectificada, amb turmell Altres conceptes	18,10000 0,91000	€ €
P-15	H1474600	u	Cinturó antivibració, ajustable i de teixit transpirable	13,25	€
	B1474600	u	Cinturó antivibració, ajustable i de teixit transpirable Altres conceptes	12,62000 0,63000	€ €
P-16	H147N000	u	Faixa de protecció dorslumbàr	20,41	€
	B147N000	u	Faixa de protecció dorslumbàr Altres conceptes	19,44000 0,97000	€ €
P-17	H1481343	u	Granota de treball per a construcció d'obres lineals en servei, de polièster i cotó (65%-35%), color groc, trama 240, amb butxaques interiors i tires reflectants, homologada segons UNE-EN 340	55,35	€
	B1481343	u	Granota de treball per a construcció d'obres lineals en servei, de polièster i cotó (65%- Altres conceptes	52,71000 2,64000	€ €
P-18	H1482111	u	Camisa de treball, de cotó, amb butxaques exteriors	7,92	€
	B1482111	u	Camisa de treball, de cotó, amb butxaques exteriors Altres conceptes	7,54000 0,38000	€ €
P-19	H1485800	u	Armillà reflectant amb tires reflectants a la cintura, al pit i a l'esquena, homologada segons UNE-EN 471	16,16	€
	B1485800	u	Armillà reflectant amb tires reflectants a la cintura, al pit i a l'esquena, homologada seg Altres conceptes	15,39000 0,77000	€ €
P-20	H1488580	u	Davantall per a soldador, de serratge, homologat segons UNE-EN 340, UNE-EN 470-1 i UNE-EN 348	13,02	€
	B1488580	u	Davantall per a soldador, de serratge, homologat segons UNE-EN 340, UNE-EN 470-1 Altres conceptes	12,40000 0,62000	€ €
P-21	H1489580	u	Jaqueta per a soldador, de serratge, homologada segons UNE-EN 340, UNE-EN 470-1 i UNE-EN 348	45,53	€
	B1489580	u	Jaqueta per a soldador, de serratge, homologada segons UNE-EN 340, UNE-EN 470- Altres conceptes	43,36000 2,17000	€ €
P-22	H1489790	u	Jaqueta de treball per a construcció d'obres lineals en servei, de polièster i cotó (65%-35%), color groc, trama 240, amb butxaques interiors i tires reflectants, homologada segons UNE-EN 340	12,83	€
	B1489790	u	Jaqueta de treball per a construcció d'obres lineals en servei, de polièster i cotó (65%- Altres conceptes	12,22000 0,61000	€ €

QUADRE DE PREUS NÚMERO 2

Pàg.: 3

NÚMERO	CODI	UA	DESCRIPCIÓ	PREU	
P-23	H152U000	m	Tanca d'advertència o abalisament d'1 m d'alçada amb malla de polietilè taronja, fixada a 1 m del perímetre del sostre amb suports d'acer allotjats amb forats al sostre	2,10	€
	B152U000	m	Malla de polietilè d'alta densitat color taronja per a tanques d'advertència o abalisame	0,46200	€
	B1526EL6	u	Muntant metàl·lic per a barana de seguretat, d'1 m d'alçada, per a allotjar en perforació Altres conceptes	0,56000 1,07800	€ €
P-24	H1534001	u	Peça de plàstic en forma de bolet, de color vermell, per a protecció dels extrems de les armadures per a qualsevol diàmetre, amb desmuntatge inclòs	0,20	€
	B1534001	u	Peça de plàstic en forma de bolet, de color vermell, per a protecció dels extrems de les Altres conceptes	0,03000 0,17000	€ €
P-25	H16F1004	h	Informació en Seguretat i Salut per als riscos específics de l'obra Altres conceptes	17,22 17,22000	€ €
P-26	HBB11121	u	Placa amb pintura reflectant triangular de 90 cm de costat, per a senyals de trànsit, fixada i amb el desmuntatge inclòs	56,30	€
	BBL11202	u	Placa triangular, de 90 cm, amb pintura reflectant, per a 2 usos, per a seguretat i salut Altres conceptes	37,22000 19,08000	€ €
P-27	HBB11261	u	Placa amb pintura reflectant circular de 90 cm de diàmetre, per a senyals de trànsit, fixada i amb el desmuntatge inclòs	88,17	€
	BBL12702	u	Placa circular, de D 90 cm, amb pintura reflectant, per a 2 usos, per a seguretat i salut Altres conceptes	67,57000 20,60000	€ €
P-28	HBB20005	u	Senyal manual per a senyalista	11,26	€
	BBB2A001	u	Senyal manual per a senyalista Altres conceptes	10,72000 0,54000	€ €
P-29	HBBAC007	u	Senyal indicativa de la ubicació d'equips d'extinció d'incendis, normalitzada amb pictograma blanc sobre fons vermell, de forma rectangular o quadrada, costat major 10 cm, per ser vista fins 3 m de distància, fixada i amb el desmuntatge inclòs	22,26	€
	BBBAC007	u	Senyal indicativa de la ubicació d'equips d'extinció d'incendis, normalitzada amb picto Altres conceptes	4,80000 17,46000	€ €
P-30	HBBAC017	u	Senyal indicativa d'informació de salvament o socors, normalitzada amb pictograma blanc sobre fons verd, de forma rectangular o quadrada, costat major 10 cm, per ser vista fins 3 m de distància, fixada i amb el desmuntatge inclòs	22,31	€
	BBBAC017	u	Senyal indicativa d'informació de salvament o socors, normalitzada amb pictograma bl Altres conceptes	4,85000 17,46000	€ €
P-31	HBBZ1111	m	Suport rectangular d'acer galvanitzat de 80x40x2 mm col·locat a terra clavat i amb el desmuntatge inclòs	9,39	€
	BBLZ2112	m	Suport de tub d'acer galvanitzat, de 80x40x2 mm per a barreres de seguretat, per a 2 Altres conceptes	4,53000 4,86000	€ €
P-32	HBC12500	u	Con de plàstic reflector de 75 cm d'alçada	18,80	€
	BBC12502	u	Con d'abalisament de plàstic reflector de 75 cm d'alçada, per a 2 usos, per a seguretat Altres conceptes	17,49000 1,31000	€ €
P-33	HBC19081	m	Cinta d'abalisament, amb un suport cada 5 m i amb el desmuntatge inclòs	1,33	€
	BBC19000	m	Cinta d'abalisament, per a seguretat i salut	0,14000	€
	B1Z0B700	kg	Acer en barres corrugades B400S de límit elàstic >= 400 N/mm2, per a seguretat i sal Altres conceptes	0,06000 1,13000	€ €

QUADRE DE PREUS NÚMERO 2

Pàg.: 4

NÚMERO	CODI	UA	DESCRIPCIÓ	PREU	
P-34	HBC1GFJ1	u	Llumenera amb làmpada intermitent color ambre amb energia de bateria de 12 V i amb el desmuntatge inclòs	30,03	€
	BBC1GFJ2	u	Llumenera amb làmpada intermitent color ambre, amb energia de bateria de 12 V, per Altres conceptes	26,14000 3,89000	€ €
P-35	HBC1KJ00	m	Tanca mòbil metàl·lica de 2,5 m de llargària i 1 m d'alçada i amb el desmuntatge inclòs	5,05	€
	BBC1KJ04	m	Tanca mòbil metàl·lica de 2,5 m de llargària i 1 m d'alçada, per a 4 usos, per a seguretat Altres conceptes	3,82800 1,22200	€ €
P-36	HBC1MPP1	m	Barrera de PVC injectat de 0,7x1 m amb dipòsit d'aigua de llast i encadellat d'unió i amb el desmuntatge inclòs	62,90	€
	BBC1MPP2	m	Barrera de PVC injectat de 0,7x1 m amb dipòsit d'aigua de llast i encadellat d'unió, per Altres conceptes	52,36000 10,54000	€ €
P-37	HQU1B150	mes	Lloguer de mòdul prefabricat per a equipament sanitaris a obra de 3,7x2,4 m amb tancaments formats per placa de dues planxes d'acer prelacat i aïllament interior de 40mm de gruix i paviment format per tauler aglomerat hidròfug amb acabat de PVC sobre xapa galvanitzada i llana de vidre, instal·lació elèctrica 1 punt de llum, interruptor, endolls i protecció diferencial, i equipat amb 2 inodors, 2 dutxes, lavabo col·lectiu amb 2 aixetes i termos elèctric 50 litres	43,12	€
	BQU1B150	mes	Lloguer de mòdul prefabricat per a equipament sanitaris a obra de 3,7x2,4 m amb tanc Altres conceptes	41,07000 2,05000	€ €
P-38	HQU1B350	u	Transport, entrega, retirada, muntatge i desmuntatge de mòdul prefabricat per a equipament sanitaris a obra de 3,7x2,4 m amb tancaments formats per placa de dues planxes d'acer prelacat i aïllament interior de 40mm de gruix i paviment format per tauler aglomerat hidròfug amb acabat de PVC sobre xapa galvanitzada i llana de vidre, instal·lació elèctrica 1 punt de llum, interruptor, endolls i protecció diferencial, i equipat amb 2 inodors, 2 dutxes, lavabo col·lectiu amb 2 aixetes i termos elèctric 50 litres Altres conceptes	185,65 185,65000	€ €
P-39	HQU1D190	mes	Lloguer de mòdul prefabricat per equipament de vestidors a obra de 8x2,4 m amb tancaments formats per placa de dues planxes d'acer prelacat i aïllament interior de 40mm de gruix i paviment format per tauler aglomerat hidròfug amb acabat de PVC sobre xapa galvanitzada i llana de vidre, instal·lació elèctrica 2 punts de llum, interruptor, endolls i protecció diferencial	43,12	€
	BQU1D190	mes	Lloguer de mòdul prefabricat per equipament de vestidors a obra de 8x2,4 m amb tanc Altres conceptes	41,07000 2,05000	€ €
P-40	HQU1D390	u	Transport, entrega, retirada, muntatge i desmuntatge de mòdul prefabricat per equipament de vestidors a obra de 8x2,4 m amb tancaments formats per placa de dues planxes d'acer prelacat i aïllament interior de 40mm de gruix i paviment format per tauler aglomerat hidròfug amb acabat de PVC sobre xapa galvanitzada i llana de vidre, instal·lació elèctrica 2 punts de llum, interruptor, endolls i protecció diferencial Altres conceptes	185,65 185,65000	€ €
P-41	HQU1E170	mes	Lloguer de mòdul prefabricat per a equipament de menjador a obra de 6x2,4 m amb tancaments formats per placa de dues planxes d'acer prelacat i aïllament interior de 40mm de gruix i paviment format per tauler aglomerat hidròfug amb acabat de PVC sobre xapa galvanitzada i llana de vidre, instal·lació elèctrica 1 punt de llum, interruptor, endolls i protecció diferencial, i equipat amb aiguera de 1 pica amb aixeta i taulell	41,56	€
	BQU1E170	mes	Lloguer de mòdul prefabricat per a equipament de menjador a obra de 6x2,4 m amb ta Altres conceptes	39,58000 1,98000	€ €
P-42	HQU1E370	u	Transport, entrega, retirada, muntatge i desmuntatge de mòdul prefabricat per a equipament de menjador a obra de 6x2,4 m amb tancaments formats per placa de dues planxes d'acer prelacat i aïllament interior de 40mm de gruix i paviment format per tauler aglomerat hidròfug amb acabat de PVC sobre xapa galvanitzada i llana de vidre, instal·lació elèctrica 1 punt de llum, interruptor, endolls i protecció diferencial, i equipat amb aiguera de 1 pica amb aixeta i taulell	185,65	€

QUADRE DE PREUS NÚMERO 2

Pàg.: 5

NÚMERO	CODI	UA	DESCRIPCIÓ	PREU	
			Altres conceptes	185,65000	€
P-43	HQU25701	u	Banc de fusta, de 3,5 m de llargària i 0,4 m d'amplària, amb capacitat per a 5 persones, col·locat i amb el desmuntatge inclòs	23,06	€
	BQU25700	u	Banc de fusta de 3,5 m de llargària i 0,4 m d'amplària, amb capacitat per a 5 persones Altres conceptes	19,50000 3,56000	€ €
P-44	HQU27902	u	Taula de fusta amb tauler de melamina, de 3,5 m de llargària i 0,8 m d'amplària, amb capacitat per a 10 persones, col·locada i amb el desmuntatge inclòs	27,19	€
	BQU27900	u	Taula de fusta amb tauler de melamina, de 3,5 m de llargària i 0,8 m d'amplària, amb c Altres conceptes	20,15500 7,03500	€ €
P-45	HQU2AF02	u	Nevera elèctrica, de 100 l de capacitat, col·locada i amb el desmuntatge inclòs	103,89	€
	BQU2AF02	u	Nevera elèctrica, de 100 l de capacitat, per a 2 usos, per a seguretat i salut Altres conceptes	93,20000 10,69000	€ €
P-46	HQU2E001	u	Forn microones per a escalfar menjars, col·locat i amb el desmuntatge inclòs	83,20	€
	BQU2E002	u	Forn microones, per a 2 usos, per a seguretat i salut Altres conceptes	78,42000 4,78000	€ €
P-47	HQU2GF01	u	Recipient per a recollida d'escombraries, de 100 l de capacitat, col·locat i amb el desmuntatge inclòs	50,55	€
	BQU2GF00	u	Recipient per a recollida d'escombraries de 100 l de capacitat, per a seguretat i salut Altres conceptes	46,50000 4,05000	€ €
P-48	HQU2P001	u	Penja-robes per a dutxa, col·locat i amb el desmuntatge inclòs	1,70	€
	BQZ1P000	u	Penja-robes per a dutxa, per a seguretat i salut Altres conceptes	0,80000 0,90000	€ €
P-49	P214G-780	m2	Desmuntatge de paviment d'empostissat de posts de fusta i enllatat, amb mitjans manuals i càrrega manual de runa sobre camió o contenidor Altres conceptes	3,70 3,70000	€ €
P-50	P2R5-DT11	m3	Transport de residus a instal·lació autoritzada de gestió de residus, amb camió de 7 t i temps d'espera per a la càrrega a màquina, amb un recorregut de més de 15 i fins a 20 km Altres conceptes	15,80 15,80000	€ €
P-51	P2RA-EU6S	m3	Disposició controlada en dipòsit autoritzat inclòs el cànon sobre la deposició controlada dels residus de la construcció, segons la LLEI 8/2008, de residus barrejats no perillosos amb una densitat 0,17 t/m3, procedents de construcció o demolició, amb codi 17 09 04 segons la Llista Europea de Residus	26,47	€
	B2RA-28V1	t	Disposició controlada en dipòsit autoritzat inclòs el cànon sobre la deposició controlad Altres conceptes	25,21100 1,25900	€ €
P-52	P9F4-JFIH	m2	Paviment de Peça rectangular de formigó monocapa, roig - terracota, igual que tram de passeig existent, de 10x20 cm i 8 cm de gruix, preu superior, per a paviment, sobre llit de sorra de 5 cm de gruix, amb rebliment de junts amb sorra fina i compactació del paviment acabat, en Entorn urbà amb dificultat de mobilitat, en voreres <= 3 m d'amplària o calçada/plataforma única <= 7 m d'amplària, amb afectació per serveis o elements de mobiliari urbà, en Actuacions de més de 10 1 m2	36,48	€
	B03L-05N5	t	Sorra de pedrera de 0 a 3,5 mm	1,54428	€
	B9F3-0HQ8	m2	Peça rectangular de formigó monocapa, roig-terracota, de 10x20 cm i 8 cm de gruix, p Altres conceptes	18,18660 16,74912	€ €
P-53	P9Q7-B3SU	m2	Tarima de perfil massís de composite de fusta de 87% de fibres de bambú tipus Phyllostachys edulis i 13% resines fenoliques (fusionats a altes temperatures), amb densitat de 1150 Kg/m3, de 90 a 140 mm d'amplària i 18 a 23 mm de gruix, col·locada amb fixacions mecàniques sobre rastrells o Entarimat de Post de fusta de pi flandes tractat amb de sals de	98,19	€

QUADRE DE PREUS NÚMERO 2

Pàg.: 6

NÚMERO	CODI	UA	DESCRIPCIÓ	PREU	
			coure en autoclau, de 30 mm de gruix i <= 120 mm d'amplària, col·locat a una distància de 10000 mm sobre perfils i fixats amb Cargol autoroscant d'acer inoxidable		
			La fixació es realitzarà mitjançant cargoleria tipus AVELLANAT A4 6*160/70 T*25 d'acer inoxidable foradant prèviament tant el perfil plàstic com el formigó existent amb la col·locació del tac corresponent segons tipus i resistència del formigó o similar.		
			Finalment es farà un tractament complet de la passarel·la amb oli de tarima amb base d'aigua seguint el procés segons fitxa tècnica del fabricant.		
			També inclou en el preu, el subministrament i col·locació de tapeta perimetral fixada directament sobre l'estructura plàstica mitjançant cargoleria tipus T.R. AGLO C/avellanat A4 4,00*60 T*25 d'acer inoxidable. Totalment acabada i instal·lada.		
			Si es necessari es col·locaran tacs de formigó armat per nivellar l'entarimat, tot garantint la sortida d'aigües. Tot incluit dins d'aquest preu.		
	P334-XAPK	m3	Formigonament per a tocs de Formigó per nivellar entarimat de fusta inclòs armadura	3,39935	€
	B0A6-12X4	u	Cargol autoroscant d'acer inoxidable amb cap avellanat tipus A4 6/8 de 120mm de lon	4,80000	€
	B0AO-07IJ	u	Tac de niló de 6 a 8 mm de, amb vis d'acer inoxidable o tipus Avellanat A4 6*160/70 T	6,00000	€
	B0K1-2MVZ	m	Rastrell de perfil de plàstic reciclat, de color marró, per a suport de tarima, amb dimensió	16,90611	€
	B0K2-2MTG	m	Tarima de perfil massís de composite de fusta de 87% de fibres de bambú tipus Phyll Altres conceptes	52,03590 15,04864	€ €

A L'Ampolla, Agost 2025
L'Enginyer redactor.

Miquel Angel Albacar Damian
Enginyer de Camins, Canals i Ports
Col·legiat 19.520

4.4.- PRESSUPOST.

PRESSUPOST

Pàg.: 3

21	H1489790	u	Jaqueta de treball per a construcció d'obres lineals en servei, de polièster i cotó (65%-35%), color groc, trama 240, amb butxaques interiors i tires reflectants, homologada segons UNE-EN 340 (P - 22)	12,83	10,000	128,30
22	H1462241	u	Parella de botes de seguretat resistents a la humitat, de pell rectificada, amb turmellera encoixinada sola antilliscant i antiestàtica, falca amortidora per al taló, llengüeta de manxa, de despreniment ràpid, amb puntera metàl·lica (P - 14)	19,01	10,000	190,10

TOTAL Capítol (1) 01.04.01 1.976,07

Obra	01	Pressupost PASSEIG MARÍTIM AMPOLLA
Capítol	04	SEGURETAT I SALUT
Capítol (1)	02	SISTEMES DE PROTECCIÓ COL-LECTIVA

NUM. CODI	UA	DESCRIPCIÓ	PREU	AMIDAMENT	IMPORT	
1	H152U000	m	Tanca d'advertència o abalisament d'1 m d'alçada amb malla de polietilè taronja, fixada a 1 m del perímetre del sostre amb suports d'acer allotjats amb forats al sostre (P - 23)	2,10	200,000	420,00
2	H1534001	u	Peça de plàstic en forma de bolet, de color vermell, per a protecció dels extrems de les armadures per a qualsevol diàmetre, amb desmuntatge inclòs (P - 24)	0,20	500,000	100,00
3	HBBAC007	u	Senyal indicativa de la ubicació d'equips d'extinció d'incendis, normalitzada amb pictograma blanc sobre fons vermell, de forma rectangular o quadrada, costat major 10 cm, per ser vista fins 3 m de distància, fixada i amb el desmuntatge inclòs (P - 29)	22,26	4,000	89,04
4	HBBAC017	u	Senyal indicativa d'informació de salvament o socors, normalitzada amb pictograma blanc sobre fons verd, de forma rectangular o quadrada, costat major 10 cm, per ser vista fins 3 m de distància, fixada i amb el desmuntatge inclòs (P - 30)	22,31	2,000	44,62
5	HBB11121	u	Placa amb pintura reflectant triangular de 90 cm de costat, per a senyals de trànsit, fixada i amb el desmuntatge inclòs (P - 26)	56,30	4,000	225,20
6	HBB11261	u	Placa amb pintura reflectant circular de 90 cm de diàmetre, per a senyals de trànsit, fixada i amb el desmuntatge inclòs (P - 27)	88,17	4,000	352,68
7	HBB20005	u	Senyal manual per a senyalista (P - 28)	11,26	4,000	45,04
8	HBBZ1111	m	Suport rectangular d'acer galvanitzat de 80x40x2 mm col·locat a terra clavat i amb el desmuntatge inclòs (P - 31)	9,39	30,000	281,70
9	HBC12500	u	Con de plàstic reflector de 75 cm d'alçada (P - 32)	18,80	10,000	188,00
10	HBC19081	m	Cinta d'abalisament, amb un suport cada 5 m i amb el desmuntatge inclòs (P - 33)	1,33	100,000	133,00
11	HBC1KJ00	m	Tanca mòbil metàl·lica de 2,5 m de llargària i 1 m d'alçada i amb el desmuntatge inclòs (P - 35)	5,05	30,000	151,50
12	HBC1MPP1	m	Barrera de PVC injectat de 0,7x1 m amb dipòsit d'aigua de llast i encadellat d'unió i amb el desmuntatge inclòs (P - 36)	62,90	4,000	251,60
13	HBC1GFJ1	u	Llumenera amb làmpada intermitent color ambre amb energia de bateria de 12 V i amb el desmuntatge inclòs (P - 34)	30,03	4,000	120,12

TOTAL Capítol (1) 01.04.02 2.402,50

Obra	01	Pressupost PASSEIG MARÍTIM AMPOLLA
Capítol	04	SEGURETAT I SALUT
Capítol (1)	03	IMPLANTACIÓ PROVISIONAL DEL PERSONAL

NUM. CODI	UA	DESCRIPCIÓ	PREU	AMIDAMENT	IMPORT	
1	HQU1B150	mes	Lloguer de mòdul prefabricat per a equipament sanitaris a obra de 3,7x2,4 m amb tancaments formats per placa de dues planxes d'acer prelacat i aïllament interior de 40mm de gruix i paviment format per tauler aglomerat hidròfug amb acabat de PVC sobre xapa galvanitzada i llana de vidre, instal·lació elèctrica 1 punt de llum, interruptor, endolls	43,12	3,000	129,36

EUR

PRESSUPOST

Pàg.: 4

2	HQU1D190	mes	i protecció diferencial, i equipat amb 2 inodors, 2 dutxes, lavabo col·lectiu amb 2 aixetes i termos elèctric 50 litres (P - 37)	43,12	3,000	129,36
3	HQU1D390	u	Lloguer de mòdul prefabricat per equipament de vestidors a obra de 8x2,4 m amb tancaments formats per placa de dues planxes d'acer prelacat i aïllament interior de 40mm de gruix i paviment format per tauler aglomerat hidròfug amb acabat de PVC sobre xapa galvanitzada i llana de vidre, instal·lació elèctrica 2 punts de llum, interruptor, endolls i protecció diferencial (P - 39)	185,65	1,000	185,65
4	HQU1B350	u	Transport, entrega, retirada, muntatge i desmuntatge de mòdul prefabricat per equipament de vestidors a obra de 8x2,4 m amb tancaments formats per placa de dues planxes d'acer prelacat i aïllament interior de 40mm de gruix i paviment format per tauler aglomerat hidròfug amb acabat de PVC sobre xapa galvanitzada i llana de vidre, instal·lació elèctrica 2 punts de llum, interruptor, endolls i protecció diferencial (P - 40)	185,65	1,000	185,65
5	HQU1E170	mes	Transport, entrega, retirada, muntatge i desmuntatge de mòdul prefabricat per a equipament sanitaris a obra de 3,7x2,4 m amb tancaments formats per placa de dues planxes d'acer prelacat i aïllament interior de 40mm de gruix i paviment format per tauler aglomerat hidròfug amb acabat de PVC sobre xapa galvanitzada i llana de vidre, instal·lació elèctrica 1 punt de llum, interruptor, endolls i protecció diferencial, i equipat amb 2 inodors, 2 dutxes, lavabo col·lectiu amb 2 aixetes i termos elèctric 50 litres (P - 38)	41,56	3,000	124,68
6	HQU1E370	mes	Lloguer de mòdul prefabricat per a equipament de menjador a obra de 6x2,4 m amb tancaments formats per placa de dues planxes d'acer prelacat i aïllament interior de 40mm de gruix i paviment format per tauler aglomerat hidròfug amb acabat de PVC sobre xapa galvanitzada i llana de vidre, instal·lació elèctrica 1 punt de llum, interruptor, endolls i protecció diferencial, i equipat amb aigüera de 1 pica amb aixeta i taulell (P - 41)	41,56	3,000	124,68
7	HQU1E370	u	Transport, entrega, retirada, muntatge i desmuntatge de mòdul prefabricat per a equipament de menjador a obra de 6x2,4 m amb tancaments formats per placa de dues planxes d'acer prelacat i aïllament interior de 40mm de gruix i paviment format per tauler aglomerat hidròfug amb acabat de PVC sobre xapa galvanitzada i llana de vidre, instal·lació elèctrica 1 punt de llum, interruptor, endolls i protecció diferencial, i equipat amb aigüera de 1 pica amb aixeta i taulell (P - 42)	185,65	1,000	185,65
8	HQU25701	u	Banc de fusta, de 3,5 m de llargària i 0,4 m d'amplària, amb capacitat per a 5 persones, col·locat i amb el desmuntatge inclòs (P - 43)	23,06	2,000	46,12
9	HQU27902	u	Taula de fusta amb tauler de melamina, de 3,5 m de llargària i 0,8 m d'amplària, amb capacitat per a 10 persones, col·locada i amb el desmuntatge inclòs (P - 44)	27,19	2,000	54,38
10	HQU2AF02	u	Nevera elèctrica, de 100 l de capacitat, col·locada i amb el desmuntatge inclòs (P - 45)	103,89	1,000	103,89
11	HQU2E001	u	Forn microones per a escalfar menjars, col·locat i amb el desmuntatge inclòs (P - 46)	83,20	1,000	83,20
12	HQU2GF01	u	Recipient per a recollida d'escombraries, de 100 l de capacitat, col·locat i amb el desmuntatge inclòs (P - 47)	50,55	1,000	50,55
13	HQU2P001	u	Penja-robes per a dutxa, col·locat i amb el desmuntatge inclòs (P - 48)	1,70	5,000	8,50

TOTAL Capítol (1) 01.04.03 1.286,99

Obra	01	Pressupost PASSEIG MARÍTIM AMPOLLA
Capítol	04	SEGURETAT I SALUT
Capítol (1)	04	DESPESES FORMACIÓ SEGURETAT PERSONAL

NUM. CODI	UA	DESCRIPCIÓ	PREU	AMIDAMENT	IMPORT	
1	H16F1004	h	Informació en Seguretat i Salut per als riscos específics de l'obra (P - 25)	17,22	50,000	861,00

EUR

PRESSUPOST

TOTAL	Capitol (1)	01.04.04	861,00
-------	-------------	----------	--------

4.5.- RESUM DEL PRESSUPOST.

RESUM DE PRESSUPOST

Pàg.: 1

NIVELL 2: Capítol			Import
Capítol	01.01	RETIRADA PAVIMENT	10.860,39
Capítol	01.02	INSTAL·LACIÓ PAVIMENT	254.801,67
Capítol	01.03	GESTIO DE RESIDUS	18.611,02
Capítol	01.04	SEGURETAT I SALUT	6.526,56
Obra	01	Pressupost PASSEIG MARÍTIM AMPOLLA	290.799,64
			290.799,64
NIVELL 1: Obra			Import
Obra	01	Pressupost PASSEIG MARÍTIM AMPOLLA	290.799,64
			290.799,64

4.6.- ÚTIM FULL.

PRESSUPOST D'EXECUCIÓ PER CONTRACTE

Pàg. 1

PRESSUPOST D'EXECUCIÓ MATERIAL.....	290.799,64
13 % Despeses Generals SOBRE 290.799,64.....	37.803,95
6 % Benefici Industrial SOBRE 290.799,64.....	17.447,98

PRESSUPOST D'EXECUCIÓ PER CONTRACTE

346.051,57

21 % IVA SOBRE 346.051,57.....	72.670,83
--------------------------------	-----------

TOTAL PRESSUPOST PER CONTRACTE AMB IVA INCLÒS 418.722,40

Aquest pressupost d'execució per contracte (IVA inclòs) puja a
quatre-cents divuit mil set-cents vint-i-dos euros amb quaranta cèntims

A L'Ampolla, Agost 2025
L'Enginyer redactor.

Miquel Angel Albacar Damian
Enginyer de Camins, Canals i Ports
Col·legiat 19.520

ÍNDEX

1	DESCRIPCIÓ DEL MATERIAL DEL PAVIMENT DE CONGLOMERAT DE FIBRES DE BAMBÚ I RESINES, O FUSTA DE PI DE FLANDES MASSISSA I TRACTADA.....	3
1.1	Tipologia i composició del paviment.....	3
1.2	Característiques tècniques i prestacions.....	3
1.3	Consideracions de comportament del material.....	3
1.4	Tractament de la tarima.....	4
1.5	Característiques tècniques del material.....	5

Per tal de definir amb exactitud els materials que es podran acceptar en la licitació pel que respecta a l'entramat de fusta, es redacta aquest annex explicatiu sobre els dos tipus de materials que intervindran a l'obra:

1 DESCRIPCIÓ DEL MATERIAL DEL PAVIMENT DE CONGLOMERAT DE FIBRES DE BAMBÚ I RESINES, O FUSTA DE PI DE FLANDES MASSISSA I TRACTADA

1.1 Tipologia i composició del paviment

L'actuació prevista contempla la instal·lació d'un paviment format per tarima amb fusta de bambú, dissenyada específicament per a l'ús exterior. El material seleccionat conte un 87% de fibra de bambú i 13% de resina fenòlica, o fusta de pi de Flandes massissa i tractada.



Bambú



Pi de Flandes

Cada peça que conforma el paviment, té un acabat de llistó a cara ratllada per assegurar l'antilliscament. Les peces es col·locaran sensiblement separades 0,5 cm per evitar la formació de tolls i el drenatge correcte.



Bambú

Pi de Flandes

1.2 Característiques tècniques i prestacions

Propòsit d'ús

Adequat per a superfícies col·locades a la intempèrie.

Propietats bambú

És un producte sòlid, compost per llargues tires de bambú densament prensades. La tarima correspon a la classe de resistència 1 (fongs i insectes), aquesta tàrima té una cara llisa i una ranurada, podent-se instal·lar de qualsevol de les dues cares. La baixa contracció permet la col·locació sense fi longitudinalment, amb un acabat als extrems i tractats amb cera al canto frontal. La tarima s'atornilla directament damunt de les travesses, col·locades expressament per a tal efecte, que en el nostre cas seran de plàstic reciclat i que explicarem en l'annex nº 5 . Els tornillos es recomana que siguin de coberta d'acer inoxidable i de les mides necessàries per a perforar la tarima la travessa i fixar-se directament al terra, degut a l'alta densitat de la tarima caldrà perforar-la previament . El conjunt del sistema presenta unes propietats físiques i mecàniques adequades per a l'ús intensiu en zones d'ús públic exposades a la intempèrie. La tarima no pateix podridura, no s'esquerda ni s'estella i ofereix una elevada resistència a la corrosió, als agents biòtics com fongs o tèrmits, i als productes químics com olis i àcids.

Propietats Pi de Flandes

La fusta de pi de Flandes utilitzada és un producte natural massís, procedent de boscos europeus gestionats de manera sostenible i certificats PEFC o FSC. Es tracta d'una fusta de l'espècie *Pinus sylvestris*, seleccionada amb classificació visual ME-03 segons la norma UNE 56544:2011 i tractada en autoclau per assolir la classe d'ús 4 segons UNE-EN 335-1, fet que li confereix una elevada resistència davant la humitat, els fongs i els insectes. El seu acabat raspallat i els cantells arrodonits amb radi de 4 mm li atorguen un aspecte acurat i un bon comportament davant el desgast. Les sals biocides utilitzades compten amb autorització europea i asseguren una protecció duradora, fent que la fusta sigui apta per a entorns exteriors exposats a la intempèrie. El conjunt presenta unes propietats físiques i mecàniques adequades per a ús estructural o de pavimentació en zones públiques, amb una bona estabilitat dimensional, facilitat de mecanització i resistència als agents atmosfèrics i químics habituals, cal remarcar que necessita un manteniment adequat.

1.3 Consideracions de comportament del material

Tant la fusta de bambú tècnica, com la fusta de pi de Flandes massissa i tractada, presenta un comportament estable i previsible sota condicions d'ús exterior, tot i que, com a material d'origen vegetal, manté una lleugera capacitat de dilatació i contracció en funció dels canvis d'humitat i temperatura. Aquestes variacions, perfectament controlades pel sistema de fixació escollit i per les

PROJECTE EXECUTIU DE RESTAURACIÓ I REPOSICIÓ DE PAVIMENT DE FUSTA DEL PASSEIG MARÍTIM DE L'AMPOLLA.

separacions mínimes entre taulons, no comprometen la funcionalitat del paviment ni afecten la seva resistència mecànica.

Les mesures de la tarima de bambú i de la fusta de pi de Flandes massissa i tractada, que es pretén col·locar són:

Base b (mm)	Altura a (mm)	Longitud L (cm)
21	137	185
34	135	variable

Els detalls de la tarima de bambú, o fusta de pi de Flandes massissa i tractada, són:

DETALLS DE LA TARIMA	
Tipus Bambú, o fusta de pi de Flandes massissa i tractada	-Moso Bamboo (Phyllostachys edulis), -Fusta de pi de Flandes massissa i tractada Classe 4
Composició	-87% fibra de bambú, 13% resina fenòlica (fusionats a altes temperatures), -Fusta de pi de Flandes massissa i tractada amb autoclau
Densitat	1.150 Kg/m ³ 550 Kg/m ³
Acabat	Llistó doble cara llisa /ratllada
Consum tornilleria	18 tornillos/m ² seran anclatges al formigó
Consum de taulers	3,9 taules/ m ² /variable

FITXA TÈCNICA BAMBÚ

PROPIETATS	NORMATIVES	RESULTATS
Classe de durabilitat	EN 350	CLASSE "1"
Anti floridures	EN IS0846	CLASSE "0"
Resistència als fongs	EN 152	CLASSE "0"
Resistència als tèrmits	EN 117	CLASSE D (Durable)
Resistència al foc	EN 13501-01	Bfi-sl
Propietats antilliscants	DIN 51097	CLASSE "B"
Duresa Brinell	EN 1534	79,2 N/mm ²
Resistència flexibilitat	EN 408	73,8 N/mm ²
Mòdul d'elasticitat	EN 408	16.700 N/m ²
Estabilitat dimensional	EN 15534-1	Longitud:4.0% Amplada: 0.6% Gruix: 0%

FITXA TÈCNICA FUSTA DE PI DE FLANDES TRACTADA AMB AUTOCLAU

PROPIETATS	NORMATIVES	RESULTATS
Classe de durabilitat	EN 350	CLASSE "4" (poc durable)
Classe de durabilitat amb tractament autoclau	EN 335/EN351	CLASSE "3-4" (adequada per a us exterior amb contacte ocasional amb l'aigua)
Anti floridures	EN IS0846	CLASSE "1" (protecció moderada amb tractament)
Resistència als fongs	EN 152	CLASSE "1-2" (millorada amb tractament)
Resistència als tèrmits	EN 117	CLASSE C (moderadament durable)
Resistència al foc	EN 13501-01	D-s2,d0
Propietats antilliscants	DIN 51097	CLASSE "B"
Duresa Brinell	EN 1534	18-22 N/mm ²
Resistència flexibilitat	EN 408	70-90 N/mm ²
Mòdul d'elasticitat	EN 408	10.000-12.000 N/m ²
Estabilitat dimensional	EN 15534-1	Longitud:0.3% Amplada: 1.0% Gruix: 0.4%

Amb el pas del temps i l'exposició constant a la radiació solar, pot produir-se una lleugera pèrdua de brillantor o modificació cromàtica superficial, fet que forma part del comportament natural del material i que no representa cap pèrdua de qualitat ni prestacions en el bambú. La fusta de pi de Flandes amb el pas del temps i l'exposició constant a la radiació solar pot perdre part de les seves característiques, que es reduiran amb un manteniment més acurat.

La seva superfície pot presentar rugositats puntuals o petites variacions de textura com a resultat dels processos de fabricació i compactació de les fibres de bambú, la fusta de pi de Flandes massissa i tractada, té la textura i les característiques pròpies i admissibles de la fusta.

1.4 Tractament de la tarima
El material 1 (bambú)

Per tal de preservar la durabilitat estètica i funcional del paviment al llarg del temps, es recomana aplicar manteniments periòdics de caràcter preventiu. Aquest manteniment consistirà en neteja regular amb aigua i sabó neutre, evitant l'ús de productes abrasius o solvents agressius, i en la possible reaplicació puntual de protector per fusta d'exterior, si així ho prescriu el fabricant o el

subministrador del material. En cas que es detecti una pèrdua progressiva de coloració o brillantor deguda a la radiació ultraviolada, es podrà utilitzar un oli protector específic per a fusta de bambú, o productes d'acabat compatibles, prèvia comprovació amb una prova localitzada.

no requereix cap tipus de vernís, o tractament fungicida, ja que aquests ja han estat integrats dins la pròpia estructura molecular durant la fabricació. En cas de taques, impactes o alteracions localitzades, el sistema permet una reparació selectiva mitjançant substitució de llistons, sempre i quan es mantinguin les fixacions originals i s'utilitzin peces compatibles.

El tractament aplicat en origen i la baixa porositat del material permeten una neteja i manteniment senzills, essent especialment indicat per a paviments d'ús públic intensiu i amb requeriments d'accessibilitat i seguretat. Les operacions de manteniment preventiu hauran de quedar recollides en el pla de manteniment municipal per garantir-ne la funcionalitat i l'aspecte original al llarg de la seva vida útil.

El material 2 (Fusta de pi de Flandes massissa i tractada)

La fusta massissa de pi de Flandes tractada requereix un manteniment periòdic per garantir-ne la durabilitat i l'aspecte original al llarg del temps. Tot i el seu tractament en autoclau classe 4, que la protegeix internament contra la humitat, els fongs i els insectes, és recomanable aplicar-hi regularment (aproximadament un cop l'any) un oli o lasur específic per a fustes exteriors, preferiblement amb protecció UV, per reduir l'envelliment superficial i mantenir-ne l'estabilitat cromàtica. Abans de cada aplicació, cal netejar la superfície amb un producte neutre i, si escau, realitzar un lleuger poliment per eliminar restes de brutícia o fibres aixecades. També és convenient revisar periòdicament els punts de fixació i assegurar que la fusta no estigui en contacte directe i permanent amb l'aigua o la terra, facilitant-ne el drenatge i la ventilació. Amb aquest manteniment senzill i regular, la fusta conserva les seves propietats mecàniques i estètiques durant molts anys, fins i tot en entorns exposats a la intempèrie. És un material natural 100% i té les característiques pròpies de la fusta natural, amb una porositat més alta que el material 1 i amb un manteniment més acurat degut a les seves característiques intrínseques.

1.5 Característiques tècniques del material

A continuació Adjunto característiques tècniques aportades pel distribuïdor del producte, cal fer referència, que en el sistema de fixació al terra no serà com el que s'especifica en aquestes característiques, ja que es tracta d'una zona de molta concurrència i cal tenir una fixació més sòlida i duradora i que quedi fixat directament a la base de formigó. També cal remarcar que no es posaran taulons de tipus encadellat ja que es pretén un drenatge entre les fustes i que aquesta aigua vagi cap al mar.

S'adjunta també les característiques tècniques dels productes a emprar en el manteniment del material a instal·lar com a paviment de bambú o fusta de pi de Flandes massissa i tractada

L'Ampolla 29 D'Octubre de 2025

**ALBACAR
DAMIAN
MIQUEL
ANGEL -
52609941
V**

Firmado digitalmente por
ALBACAR DAMIAN MIQUEL
ANGEL - 52609941V
Número de reconocimiento
(DN): c=ES,
serialNumber=IDCES-52609
941V, givenName=MIQUEL
ANGEL, sn=ALBACAR
DAMIAN, cn=ALBACAR
DAMIAN MIQUEL ANGEL -
52609941V
Fecha: 2025.10.29 10:11:37
+01'00'

Tècnic redactor:

Miquel Albacar Damian

Enginyer camins canals i ports nº col 19.520