

## REHABILITACIÓ DE L'EDIFICI DEL MOLÍ

EMPLAÇAMENT	CARRER BAIXADA DEL MOLÍ ,6 – LA SEU D'URGELL
PROMOTOR	AJUNTAMENT DE LA SEU D'URGELL PLAÇA DELS OMS, 1
VERSIÓ	PB+PE V1 Anterior PB+PE V1

Expedient		
Tècnic autor		JOSEP SEMINO MALÉ, ARQUITECTE (DEPARTAMENT TÈCNIC DE HIULS SL.)
Pressupost d'adjudicació	Execució material (PEM)	118.059'79 E
	Execució per contracte (PEC)	140.491'15 E
	IVA (21%)	29.503'14 E
	PEC + IVA	169.994.29 E
Termini d'execució		8 mesos
CPV		45453100-8 Treballs de reacondicionament.
Classificació del contractista		Grups i subgrups: <b>C-4</b> Paleteria, arrebossats i enrajolats Categoria: 4 (anualitat mitjana entre 240.000 i 550.000 €) (Com que el mínim d'anualitat mitjana de la categoria 2 és de 150.00 euros, que és inferior al PEM de l'obra, es demana una categoria 3).
Data		Febrer del 2025

DILIGÈNCIES D'APROVACIÓ

Aprovació inicial:

Aprovació provisional:

<b>MG Dades generals .....</b>	<b>5</b>
MG 1 Identificació i objecte del projecte	5
MG 2 Agents del projecte	5
MG 3 Relació de documents complementaris i projectes parcials	5
MG 4 Règim de la propietat	5
<b>CCA CONDICIONS CONTRACTUALS .....</b>	<b>6</b>
OBRA COMPLETA	6
<b>MD Memòria Descriptiva .....</b>	<b>8</b>
MD 1 Informació prèvia: antecedents i condicionants de partida	8
MD 2.1 Descripció general del projecte .....	9
MD 2.2 Justificació del compliment de la normativa urbanística, ordenances municipals i altres normatives si s'escau. ....	10
MD 2.3 Descripció de les obres. Programa Funcional. Descripció general dels sistemes .....	11
MD 3 Prestacions dels elements	12
MD 3.2.1 Seguretat estructural.....	12
MD 3.2.1. Normativa sismoresistent NCSE-02 .....	16
MD 3.3 Seguretat en cas d'incendi.....	17
MD 3.4 Seguretat d'utilització i accessibilitat .....	26
<b>MC Memoria constructiva .....</b>	<b>30</b>
MC 0 Treballs previs, replanteig general i adequació de l'edifici	30
MC 1 Sustentació de l'edifici i sistema estructural	30
MC 3 Sistemes de l'envolupant i d'acabats exteriors	31
MC 3.1 Façanes.....	32
MC 3.4 Mitgeres.....	32
MC 3.5 Cobertes .....	32
MC 3.6 Terres en contacte amb l'exterior .....	34
MC 4 Sistemes de compartimentació i d'acabats interiors	35
MC 4.1 Compartimentació interior vertical .....	35
MC 4.2 Compartimentació interior horitzontal.....	37
MC 4.3 Escales i rampes interiors .....	37
MC 5 Sistema d'acabats	37
MC 6 Sistema de condicionament, instal·lacions i serveis	37
MC 6.1 Instal·lacions d'aigua freda i calenta.....	38
MC 6.4 Evacuació d'aigües .....	41
MC 6.5 Instal·lacions tèrmiques .....	43
MC 6.6 Sistemes de ventilació (no vinculades a les instal·lacions tèrmiques) .....	44
MC 6.8 Instal·lacions elèctriques.....	44
MC 6.9 Instal·lacions d'il·luminació .....	46
MC 6.10 Telecomunicacions .....	48
MC 6.11 Instal·lacions de protecció contra incendi.....	49
MC 6.12 Sistemes de protecció contra el llamp .....	49
<b>MN. Normativa aplicable .....</b>	<b>50</b>
MN 1 Edificació	50
<b>MA. Annexos a la memòria.....</b>	<b>64</b>
PC. Plec de condicions	65
GR Gestió de residus de l'obra	380
CDQ Control de qualitat dels materials	388
IUM Instruccions d'ús i manteniment	402
RF Reportatge fotogràfic	427
MCE Memòria de Càlcul estructural	433
MCE 1 – Descripció general.....	433
MCE 2 – Comprovació del forjat (pilar i jàsseres).....	433
MCE 3 – Comprovació del forjat (pilar i jàsseres).....	435
MCE 4 – Comprovació de cabirons de coberta .....	472
<b>DOCUMENT ANNEX I. AMIDAMENTS .....</b>	<b>478</b>
<b>DOCUMENT ANNEX II. PRESSUPOST .....</b>	<b>479</b>
<b>RESUM DE PRESSUPOST .....</b>	<b>481</b>
<b>QUADRE DE PREUS 1 .....</b>	<b>483</b>
<b>QUADRE DE PREUS 2 .....</b>	<b>484</b>
<b>JUSTIFICACIÓ DE PREUS .....</b>	<b>485</b>

<b>QUADRE DE MA D'OBRA .....</b>	<b>486</b>
<b>QUADRE DE MATERIALS .....</b>	<b>487</b>
<b>QUADRE DE MAQUINÀRIA.....</b>	<b>488</b>
DOCUMENT ANNEX III. DOCUMENTACIÓ GRÀFICA .....	489
DOCUMENT ANNEX IV ESTUDI DE SEGURETAT I SALUT .....	490
Condicions específiques per intervencions en edificis amb presència d'amiant .....	509

## **MG DADES GENERALS**

### **MG 1 Identificació i objecte del projecte**

- Títol del projecte : Rehabilitació de l'edifici del Molí de la
- Objecte de l'encàrrec : L'objecte d'aquest projecte és definir escrita i gràficament les obres a realitzar per la rehabilitació de l'edifici del Molí de la Seu d'Urgell.
- Situació: Carrer Baixada del Molí, 6 , de La Seu d'Urgell
- Referència cadastral : 3404801CG7930S0001MY

### **MG 2 Agents del projecte**

- Promotor: ajuntament de la Seu d'Urgell amb domicili a la Plaça dels Oms, 1 , CP 25700 de La Seu d'Urgell amb cif número P2525200H i telèfon 973350010
- Projectista: Josep Semino Malé amb NIF 52.309.541 C i domicili professional al Carrer Joaquim Viola Lafuerza, 11, baixos de La Seu d'Urgell. Arquitecte col·legiat número 55461/8. Departament tècnic de Hiuls SL.

### **MG 3 Relació de documents complementaris i projectes parcials**

- |   |  |
|---|--|
| <b>Estudi de seguretat i salut:</b>                   | Redactat pel mateix arquitecte projectista |
| <b>Estudi de gestió de residus de la construcció:</b> | Redactat pel mateix arquitecte projectista |
| <b>Control de qualitat:</b>                           | Redactat pel mateix arquitecte projectista |

### **MG 4 Règim de la propietat**

Les obres proposades en aquest projecte afecten únicament l'edifici del Molí, que és de titularitat municipal.



## **CCA CONDICIONS CONTRACTUALS**

### **OBRA COMPLETA**

El present projecte comprèn una obra completa, als efectes que disposa la Ley de Contratos del Sector Público 9/2017 de 8 de novembre, essent susceptible d'ésser lliurada a l'ús públic i sense perjudici de possibles ampliacions, incloent tots els elements necessaris per la seva posta en servei.

No es possible dividir l'obra en lots doncs cap de les parts es pot lliurar separatament a l'ús públic.

### **FASES I TERMINI D'EXECUCIÓ.**

Es preveu executar les obres en una sola fase.

El termini d'execució de les obres projectades és de VUIT MESOS a comptar des de la data de signatura de l'acta de comprovació del replanteig.

### **TERMINI DE GARANTIA.**

Les obres executades es rebran, si s'escau, mitjançant l'acta de recepció de les mateixes, a signar entre l'Ajuntament, el contractista adjudicatari i el tècnic director de les obres. El termini de garantia serà d'un any comptador des de la signatura d'aquesta acta. Una vegada comprovat l'estat de les obres pel tècnic director al cap de SIS MESOS, aquest elevarà un informe al promotor sobre la conveniència de retornar la fiança establerta pel contractista.

### **REVISIÓ DE PREUS.**

Atesa la curta durada prevista per a l'execució dels treballs, inferior a un any, no es preveu cap fórmula de revisió de preus.

### **PLA DE TREBALL**

	setmana 1	1	2	3	4	5	6	7	8																								
	setmana 1	setmana 2	setmana 3	setmana 4	setmana 5	setmana 6	setmana 7	setmana 8	setmana 9	setmana 10	setmana 11	setmana 12	setmana 13	setmana 14	setmana 15	setmana 16	setmana 17	setmana 18	setmana 19	setmana 20	setmana 21	setmana 22	setmana 23	setmana 24	setmana 25	setmana 26	setmana 27	setmana 28	setmana 29	setmana 30	setmana 31	setmana 32	
Replanteig de l'obra i enderrocs																																	
Estructura PB																																	
Estructura P1																																	
Estructura Coberta i coberta																																	
Obertura finestres																																	
Envans																																	
Revestiments																																	
Electricitat																																	
Fusteria i serralleria																																	
Sanejament, Lampisteria i sanitaris																																	
Pintura i decoració																																	
Remats finals																																	

## MD MEMÒRIA DESCRIPTIVA

### MD 1 Informació prèvia: antecedents i condicionants de partida

- Dades prèvies, antecedents i condicionants de partida

L'edifici objecte de la intervenció se situa en el límit migdia del nucli històric de La Seu d'Urgell, en un edifici històric amb ús original de Molí fariner. Es tracta d'un edifici conegut com a Molí de Soldevila, construït al segle XVI. L'edifici ha sofert canvis d'ús al llarg de la història i actualment es destina a magatzem municipal.

Està format per planta baixa, planta primera i altell, totes elles d'una reduïda alçada, adaptades al seu ús inicial de molí fariner. Actualment, dins de l'edifici no hi ha cap resta ni element que pugui ser susceptible de ser recuperat pel seu valor històric, únicament hi trobem material de la construcció i mobiliari en desús.

La voluntat d'aquesta intervenció és rehabilitar-lo per tal de que pugui continuar sent utilitzat com a magatzem, però d'una manera més eficient i segura. A la vegada es vol eliminar el material de coberta, que conté amiant.

El present projecte surt de la voluntat del consistori per donar una millor imatge a l'edifici i que es pugui continuar utilitzant amb seguretat.

Urbanísticament l'edifici es troba en sòl urbà consolidat clau 1a i es troba en zona de flux preferent.

L'edifici es troba protegit com a bé cultural d'interès local.

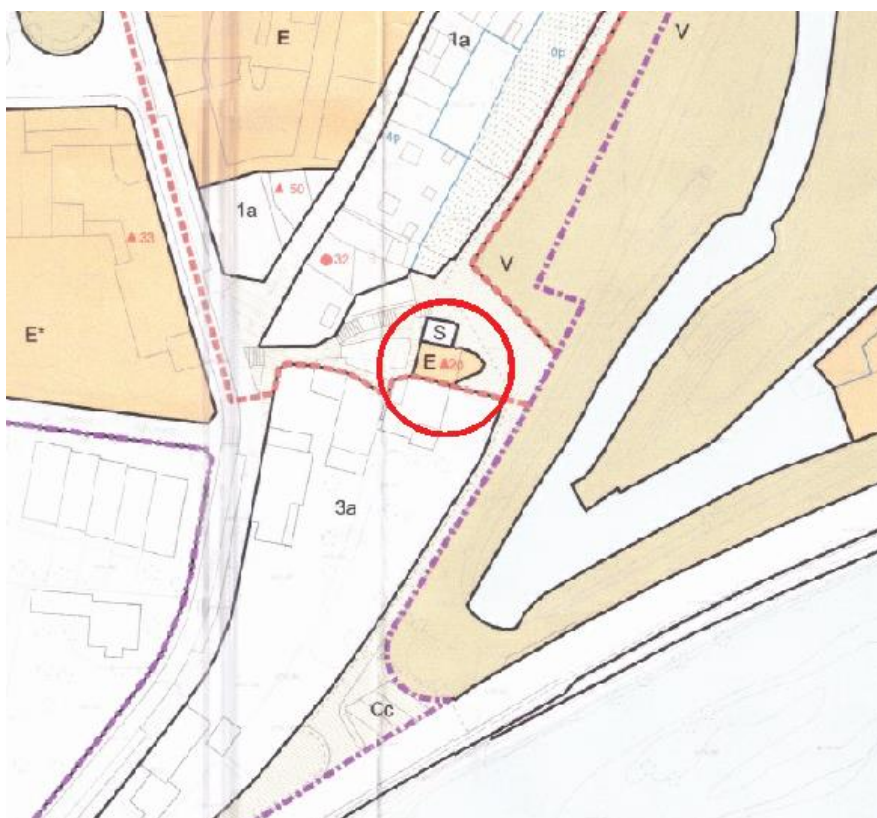

## MD 2.1 Descripció general del projecte

El projecte té la finalitat d'obtenir un estat final de l'edifici que compleixi els requisits de seguretat i ús i assegurar-ne el seu bon estat de conservació ja que l'estat actual de l'estructura interior no pot garantir la seguretat de l'edifici.

També s'aprofitarà per eliminar el fibrociment amb amiant present en la coberta.

L'edifici tindrà un itinerari accessible d'accés al seu interior. En planta baixa hi trobarem una cambra higiènica adaptada per donar servei als treballadors, un magatzem tancat per eines i un espai general d'emmagatzematge. A través d'unes escales s'accedirà a la planta superior on hi haurà un únic espai diàfan destinat a magatzem. En aquesta planta, s'obriran dues noves finestres a la façana ponent per tal de tenir enllumenat natural.

En resum els punts de partida són els següents:

- 1- Garantir la seguretat estructural i d'ús de l'edifici.
- 2- Eliminar materials perillosos amb amiant.
- 3- Garantir la conservació de l'edifici, intervenint de manera respectuosa amb l'edifici.

Per tal d'aconseguir els 3 punts anteriors es rehabilitarà integralment l'estructura i els interiors. Pel que fa a l'estructura, s'enderrocaran els forjats i la coberta existent i es reconstruiran totalment. Es mantindrà el pilar central d'obra de fàbrica i es reforçarà amb un encamisat. L'edifici passarà de tenir tres plantes a dues, ja que actualment les alçades lliures interior són molt reduïdes. Es construiran dos forjats nous calculats per suportar una sobrecàrrega d'ús de 400 kg /m<sup>2</sup>, que estaran formats per semi biguetes de formigó i entrebigat amb revoltó ceràmic. Pel que fa a la coberta es mantindrà el carener de fusta existent i es col·locaran noves bigues de fusta laminada. Es formarà un cercol perimetral de formigó segons plànols de detall.

Pel que fa als interiors es formarà una cambra higiènica i un magatzem d'eines tancat i la resta seran espais oberts d'emmagatzematge.

## MD 2.2 Justificació del compliment de la normativa urbanística, ordenances municipals i altres normatives si s'escau.

- En planejament general vigent és e PGOUM de la Seu d'Urgell i també és d'aplicació el pla de millora urbana del nucli històric aprovat definitivament el 17 de maig del 2012.

### QUADRE DE CARACTERÍSTIQUES URBANÍSTIQUES

Adreça	Carrer Baixada del Molí, 6
Tipus de sòl	Sòl urbà consolidat
Qualificació del sòl	1a – zona de nucli històric.
Alineació	No es modifica l'alineació, que és a carrer, segons plànols d'ordenació detallada.
Alçada reguladora.	Es mantindrà la volumetria existent per tal de preservar al màxim l'estat inicial de l'edifici. L'alçada reguladora existent és de 5'02 metres.
Coberta	Es mantindrà vessant i pendent de coberta al 40%. L'acabat serà de llosa de pissarra.
Edificabilitat	L'estat actual té una superfície construïda de 175'36 m2. S'enderrocarà l'altell i l'estat final tindrà una superfície construïda de 144'89 metres quadrats.
Ús	Magatzem. No es modifica l'ús. No es permet el canvi d'ús ja que l'edifici es troba en zona de flux preferent.
Fusteries	<p>Fusteries exteriors d'acer. Color N0.20.20 segons carta annexa extreta del PMU del nucli històric.</p> <p>Fusteries</p> <p>Serralleria</p>  <p>Es proposa una porta d'accés metàl·lica amb acabat imitació fusta ja que la integració en el paisatge urbà i en l'edifici serà molt millor ja que històricament les portes han estat de fusta. (Veure plànol F1). Les canals de recollida d'aigües pluvials i els baixants seran color negre.</p>
Altres aspectes	Edifici classificat com a BCIL.

## **MD 2.3 Descripció de les obres. Programa Funcional. Descripció general dels sistemes**

### Enumeració de les obres:

- Enderroc sostres interiors.
- Construcció forjat interior.
- Enderroc i reconstrucció de la coberta.
- Obertura noves finestres.
- Anivellació de terra de planta baixa.
- Construcció envans.
- Fusteries.
- Execució d'instal·lacions (electricitat, enllumenat, lampisteria)
- Repassos generals.

### Descripció general dels sistemes:

- Forjat unidireccional de semibigueta de formigó i entrebigat amb revoltó corbat vist. Gruix 20+7
- Coberta formada per bigues de fusta laminada, emparquetat, barrera de vapor, 16 cm XPS, càmera d'aire de 4 cm, tisella, làmina impermeable i llosa de pissarra.
- Escales d'estructura metàl·lica segons plànols amb acabat de graons de granet gris de 3cm.
- Fusteries exteriors d'acer amb vidre doble, baix emissiu i se seguretat segons especificacions en amidaments.
- Portes interiors massisses de fusta de pi, envernissades al natural.
- Porta d'accés metàl·lica, acabat imitació roure vell.

## MD 3 Prestacions dels elements

Els elements projectats proporcionaran unes prestacions de funcionalitat i seguretat que garantiran les exigències bàsiques del CTE, en relació amb els requisits bàsics de la LOE, així com també donen resposta la resta de normativa d'aplicació en els camps que li sigui d'aplicació.

### MD 3.2.1 Seguretat estructural

#### MD 3.2.1. Sustentació de l'edifici: característiques del terreny

- Normativa d'aplicació

Requisits bàsics LOE	Exigències bàsiques CTE	Nivells o valors límits de les prestacions establerts en els Documents Bàsics
----------------------	-------------------------	---

Seguretat		Projecte <sup>(1)</sup>	
S E	Seguretat Estructural	SE Seguretat estructural (art. 10 Part I del CTE)	DB SE DB SE-AE DB SE-A DB SE-C DB SE-F DB SE-M CE, EF, NCSE
		SE 1 esistència i estabilitat	- La resistència i l'estabilitat seran les adequades perquè no es generin riscos indeguts, de forma que es mantingui la resistència i l'estabilitat enfront de les accions i influències previsibles durant les fases de construcció i usos previstos dels edificis, i que una incidència extraordinària no produeixi conseqüències desproporcionades respecte a la causa original i es faciliti el manteniment previst.
		SE 2 ptitud de servei	- L'aptitud al servei serà conforme amb l'ús previst de l'edifici, de forma que no es produeixin deformacions inadmissibles

#### - Sustentació de l'edifici: característiques del terreny

- Es tracta d'un edifici existent amb un estat dolent de l'estructura horitzontal dels forjats i de la coberta.
- No s'observa presència de nivell freàtic.

#### MD 3.2.2. Sistema estructural: bases de càlcul i accions

- El sistema estructural de l'edifici està format paret de càrrega de maçoneria no concertada i un pilar central d'obra de fàbrica ceràmica.

Pels elements de formigó en el que s'estableix l'aplicació del CE Codi estructural.

Igualment es dona compliment a l'exigència bàsica SI6: Resistència estructural a l'incendi amb els paràmetres establerts a:

- DB SI 6. Resistència al foc de l'estructura

La definició del temps de resistència al foc dels elements estructurals s'especifica a l'apartat de la Memòria Descriptiva (MD 3.3), Seguretat en cas d'incendi, d'aquesta memòria.

Les previsions tècniques considerades en el projecte pel que fa al sistema estructural es desenvolupen en aquest apartat.

Les bases de càlcul, les característiques dels materials, els procediments emprats pel càlcul i la quantificació i justificació de les prestacions del sistema estructural es desenvolupen als apartats MC 2. "Sistema estructural"

Per garantir la resistència i l'estabilitat de l'estructura s'ha fet la comprovació estructural mitjançant el càlcul pel mètode dels Estats Límit:

- Estats Límit Últims
- Estat Límit de Servei
- Estat Límit de Durabilitat

Comprovant que, considerant els valors de les accions, de les característiques dels materials i de les dades geomètriques (tots ells afectats pels corresponents coeficients parcials de seguretat) la resposta estructural no és inferior a l'efecte de les accions aplicades amb l'índex de fiabilitat suficient per cadascuna de les situacions de projecte considerades, que són:

- Situacions persistents, que corresponen a les condicions d'ús normal de l'estructura
- Situacions transitòries, com poden ser les que es produeixen durant la construcció o reparació de l'estructura
- Situacions accidentals, que corresponen a condicions excepcionals

Per obtenir els valors de càlcul de l'efecte de les accions s'han tingut en compte les accions especificades en aquest apartat amb les combinacions d'accions i els coeficients que s'especifiquen a continuació.

Els valors de càlcul de la resistència s'obtenen minorant els materials estructurals amb els coeficients indicats a la memòria constructiva MC 2.

- per situacions persistents o transitòries,

$$\sum_{j \geq 1} \gamma_{G,j} * G_{k,j} + \gamma_{Q,1} * Q_{k,1} + \sum_{i > 1} \gamma_{Q,i} * \psi_{0,i} * Q_{k,i}$$

- per situacions extraordinàries,

$$\sum_{j \geq 1} \gamma_{G,j} * G_{k,j} + A_d + \gamma_{Q,1} * \psi_{1,1} * Q_{k,1} + \sum_{i > 1} \gamma_{Q,i} * \psi_{2,i} * Q_{k,i}$$

$\gamma_G$  : coeficient parcial d'una acció permanent

$\gamma_Q$  : coeficient parcial per a una acció variable

$G_k$ : valor característic d'una acció permanent

$Q_k$ : valor característic d'una acció variable simple

$A_d$ : valor de càlcul d'una acció accidental

$\psi_{0,1,2}$  : coeficients de simultaneïtat

Els valors dels coeficients de simultaneïtat corresponen també als definits en el DB SE i són els següents:

Coeficients de simultaneïtat	Categoria	$\psi_0$	$\psi_1$	$\psi_2$
<b>Sobrecàrrega superficial d'ús</b>				
Zones residencials	A	0,7	0,5	0,3
Zones comercials	D	0,7	0,7	0,6
Zones de tràfic i aparcament vehicles lleugers (pes total < 30 kN)	E	0,7	0,7	0,6
Cobertes transitables	F	0,7	0,5	0,6
Cobertes accessibles només per a conservació	G	0	0	0
<b>Neu</b>				
per a alçades ≤ 1000 m		0,5	0,2	0



<b>Vent</b>		0,6	0,5	0
<b>Accions variables del terreny</b>		0,7	0,7	0,7

El període de servei previst pels elements de l'estructura principal és l'establert en el CTE i s'han seguit les prescripcions de durabilitat que s'hi estableixen pels diferents materials estructurals emprats.

## ACCIONS

### Càrregues permanents (G)

- **Pesos propis** (Els valors dels pesos propis es poden extreure del Catàleg d'Elements Constructius, o de catàlegs comercials, tenint en compte la configuració de les diferents solucions)

<b>Materials:</b>	<b>kN/m<sup>3</sup></b>
Formigó armat	25,0
Formigó en massa	23,0
Morter de ciment	19,0
Morter de pendents d'àrids lleugers	9,0
Totxo calat	15,0
Acer estructural	78,5
<b>Revestiments:</b>	<b>kN/m<sup>2</sup></b>
Enguixat	0,15
Arrebossat	0,20
Granet	0,77
<b>Elements constructius superficials</b>	<b>kN/m<sup>2</sup></b>
Forjat reticular, cassetó de formigó, 25+5cm de cantell	5,50
Llosa d'escala de 18cm	4,50
Llosa voladís de 20cm	5,00
Paviment porcellànic	0,60
Cel ras de guix	0,20
Envans	1,00
<b>Elements constructius lineals (alçada entre plantes= 2,55m)</b>	<b>kN/ml</b>
Separació entre entitats: 2x1'5YL+MW50 + MW50+2x1'5YL	0,29
Divisòria interior: de 2x1'5YL+MW50+2x1'5YL	0'25
Divisòria EI120: 1'5YL+MW50+maó calat de 13cm+MW50+1'5YL	0'65

### - Sobrecàrregues d'ús

Categoria d'ús		Subcategories d'ús		Càrrega uniforme* (kN/m <sup>2</sup> )	Càrrega concentrada* (kN)
A	Zones residencials	A1	Habitatges	2,0	2,0
		A2	Trasters i magatzem d'escombraries	3,0	2,0
D	Zones comercials	D1	Locals comercials	5,0	4,0
E	Zones de tràfic i aparcament per a vehicles lleugers (pes total < 30 kN)			2,0	2 x 10,0 *
F	Cobertes transitables accessibles només privatament			2,0 **	2,0
G	Cobertes accessibles només per a conservació	G1	Cobertes amb inclinació < 20°	1,0	2,0

\* En el cas E (zones de trànsit i d'aparcament) les dues càrregues concentrades s'apliquen simultàniament amb la càrrega uniforme i separades 1,80m. En la resta de casos l'aplicació de la càrrega uniforme i de la càrrega concentrada es fa de manera independent i no simultània.

\*\* Es considera convenient augmentar la càrrega uniforme establerta en el DB SE AE de 1 kN/m<sup>2</sup> a 2 kN/m<sup>2</sup>

- Sobrecàrrega d'ús en zones d'accés i evacuació: 3 kN/m<sup>2</sup>
- Sobrecàrrega en balcons volats: La mateixa sobrecàrrega d'ús de la zona que serveix i una sobrecàrrega lineal a les vores de 2,0 kN/m<sup>2</sup>
- Sobrecàrrega sobre el terreny que desenvolupa empentes en els elements de contenció: 1,0 kN/m<sup>2</sup> en les zones d'us privat i 3,0 kN/m<sup>2</sup> a la zona del carrer

### - Accions sobre baranes i divisòries

Les baranes s'han dimensionat per a una força horitzontal, lineal i uniforme aplicada a la vora superior de:

- F: Terrassa                      1,6 kN/ml
- A1: Habitatges                    0,8 kN/ml

Les parets divisòries s'han dimensionat per una força horitzontal, lineal i uniforme de 0.40 kN/ml, aplicada a 1.2 m d'alçada.

## MD 3.2.1. Normativa sismoresistent NCSE-02

FITXA D'APLICACIÓ DE LA NORMA NCSE-02 norma de construcció sismoresistent		EDIFICIS rehabilitació	
<b>IDENTIFICACIÓ DEL PROJECTE I DE L'EDIFICI</b>			
Referència de projecte: Rehabilitació de l'edifici del Moli			
Municipi: La Seu d'Urgell			
Número de plantes sobre rasant: 2 plantes			
<b>CARACTERÍSTIQUES DE LA CONSTRUCCIÓ</b>			
Classificació de l'edifici en funció de la seva importància: (Article 1.2.2)	Moderada	Normal	✓ Especial
	Edificis amb probabilitat menyspreable de que la seva destrucció per un terratrèmol pugui ocasionar víctimes, interrompre un servei primari o produir danys econòmics significatius a tercers.	Edificis la destrucció dels quals per un terratrèmol pugui ocasionar víctimes, interrompre un servei per a la col·lectivitat, o produir importants pèrdues econòmiques, sense que en cap cas es tracti d'un servei imprescindible ni pugui donar lloc a efectes catastròfics.	Edificis la destrucció dels quals per un terratrèmol pugui interrompre un servei imprescindible o donar lloc a efectes catastròfics. En aquest grup s'inclouen les construccions que així es considerin en el planejament urbanístic i documents públics anàlegs, així com en reglamentacions més específiques
Acceleració bàsica $a_b$ : <sup>(1)(2)</sup>	En funció del municipi d'acord a l'annex I de l'NCSE-02 $a_b / g < 0,04$		$a_b / g = 0,06$
Acceleració de càlcul $a_c$ : (Només en edificis d'importància normal o especial i amb $a_b \geq 0,04g$ )	Coeficient del tipus de sòl C: <sup>(3)</sup> S'adoptarà com a valor de C el valor mig dels 30 primers metres sota la superfície obtingut en ponderar els coeficients $C_i$ de cada estrat del terreny amb el seu gruix $e_i$ , en metres. $C = \frac{\sum C_i \cdot e_i}{30} = 1,15$		
	Coeficient de risc $\rho$ Edificis d'importància normal $\rho = 1,0$	Coeficient d'amplificació del terreny S Si $\rho \cdot a_b \leq 0,1 g \rightarrow S = C / 1,25$	
	Coeficient de risc $\rho$ Edificis d'importància especial $\rho = 1,3$	Si $0,1 g < \rho \cdot a_b < 0,4 g \rightarrow S = \frac{C}{1,25} + 3,33 \cdot (\rho \cdot \frac{a_b}{g} - 0,1) \cdot (1 - \frac{C}{1,25})$ Si $0,4 g \leq \rho \cdot a_b \rightarrow S = 1,0$	$S = 1,25$ <sup>(4)</sup> $a_c / g = S \cdot \rho \cdot a_b / g = 0,06$
Tipus d'estructura: <sup>(1)(4)(5)</sup>	Parets de càrrega amb forjat formant diafragma rígids i cèrcol de coronació en coberta de lligar perimetral		
<b>CRITERIS D'APLICACIÓ DE LA NORMA</b>			
Edificis d'importància moderada	No cal aplicar l'NCSE-02		✓
$a_b < 0,04g$	No cal aplicar l'NCSE-02		
$0,04 g \leq a_b < 0,08g$ <sup>(2)</sup>	Cal aplicar l'NCSE-02		
	Excepció: No és d'aplicació l'NCSE-02 en edificis de normal importància sempre que:		✓
	<ul style="list-style-type: none"> <li>Es disposi d'una estructura de pòrtics arriostrats<sup>(5)</sup> amb característiques de resistència i rigidesa similars en les dues direccions, per resistir esforços horitzontals en qualsevol direcció i</li> <li>No es fonamentin l'edifici sobre terrenys potencialment inestables.</li> </ul> En cap cas aquesta excepció serà d'aplicació en edificis de més de 7 plantes si l'acceleració sísmica de càlcul $a_c \geq 0,08g$		
$a_b \geq 0,08g$ <sup>(1)</sup>	Cal aplicar l'NCSE-02 sense excepcions		
Per tant,	NO CAL APLICAR LA NORMA NCSE-02		✓
	ÉS D'APLICACIÓ LA NORMA NCSE-02. <sup>(6)</sup>		

### Notes:

- Les edificacions de fàbrica de maó, de blocs de morter, o similars, si  $0,08g \leq a_b < 0,12g$  tindran 4 plantes com a màxim. I si  $a_b \geq 0,12g$  en tindran, com a màxim, 2. (art. 1.2.3)
- Quan  $a_b \geq 0,04g$  no s'executaran estructures de paredat, tàpia o tova.
- Coeficient del terreny C: En funció del tipus de terreny:  
 Terreny I (Roca compacta, sòl cimentat o granular molt dens): C= 1.  
 Terreny II (Roca molt fracturada, sòls granulars densos o cohesius durs): C= 1,3.  
 Terreny III (Sòl granular de compactat mitja, o sòl cohesiu de consistència ferma o molt ferma): C= 1,6.  
 Terreny IV (Sòl granular solt, o sòl cohesiu tou): C= 2.
- Les estructures de murs de fàbrica, si  $0,08g \leq a_b \leq 0,12g$ , l'alçada màxima serà de 4 plantes. I si  $a_b > 0,12g$  l'alçada màxima serà de 2 plantes. (art. 4.4.1)
- En el cas d'estructures de pòrtics és important fer constar si estan ben arriostrats. L'existència d'una capa superior armada, monolítica i enllaçada a l'estructura en la totalitat de la superfície de cada planta permet considerar els pòrtics com ben arriostrats entre si en totes les direccions (d'acord als comentaris de l'NCSE-02 C.1.2.3).
- Les intervencions en els edificis existents no poden minvar les condicions inicials de seguretat enfront del sisme

### MD 3.3 Seguretat en cas d'incendi

#### CLASSIFICACIÓ DE LA INSTAL·LACIÓ

La nau objecte d'aquest projecte és industrial i per tant serà d'aplicació el Reglament de Seguretat Contra Incendis en els Establiments Industrials (RSCIEI).

La nau es classifica de tipus B segon l'annex I, apartat 2 del RSCIEI. D'acord amb la càrrega de foc d'aquest projecte, la nau es classifica com a risc mitjà, amb una superfície construïda total de 549,59m<sup>2</sup>. Segons l'annex II de la llei 03/2010, aquesta tipologia de nau no requereix intervenció administrativa prèvia en matèria d'incendis per part de la Generalitat de Catalunya.

#### JUSTIFICACIÓ EN MATÈRIA D'INCENDIS SEGONS RSCIEI

#### TIPUS D'ESTABLIMENT

La tipologia de la nau segons l'apartat 2 de l'annex I del RSCIEI és la següent

Tipus nau	B
Característiques	<i>el establecimiento industrial ocupa totalmente un edificio que está adosado a otro u otros edificios, o a una distancia igual o inferior a tres metros de otro u otros edificios, de otro establecimiento, ya sean estos de uso industrial o bien de otros usos.</i>
Distància real	Adossat metres

#### NIVELL DE RISC INTRINSEC DE LA NAU: CÀLCUL DE LA CÀRREGA DE FOC

El càlcul en detall de la càrrega de foc es realitza a l'annex corresponent. El resum d'aquest càlcul és el següent:

Càlcul de càrrega de foc ZONA MAGATZEM							
Fórmula apartat 3.2.1 ( $G_i \times q_i \times C_i \times K \times R_a$ ) / A							
	m <sup>3</sup>	qi (pod.Calorif. MJ/m <sup>3</sup> )	ci	Ra	A(sector)	Càrrega de foc per ús	
Mobles de fusta	5	800	1	1,5	85,89	6000	MJ/m2
Materials sintètics	2	5900	1,6	2	85,89	37760	MJ/m2
Materials de la construcció	5	800	1	1,5	85,89	6000	MJ/m2
TOTAL					85,89	49760,00	MJ/m2
Càrrega de foc del sector MAGATZEM - RISC BAIX GRAU 2							

carrega de foc total	49760,00	MJ
Valor de la càrrega de foc ponderada i corregida	579,35	MJ/m2

CLASSIFICACIÓ DE RISC INTRÍNSEC		
baix	425-850	MJ/m2
mig	850-3400	MJ/m2
alt	>3400	MJ/m2

## UBICACIONS PERMESES

Sectorització de la nau

La superfície màxima admissible de cada sector d'incendis és la següent:

Superfície màxima permesa	Superfície nau i de sector incendis	Compleix
4.000 m <sup>2</sup>	144.89 m <sup>2</sup>	Sí

## MATERIALS

El revestiment dels elements constructius, decoratius i mobiliari que hi hagi en tot moment als edificis on es dur a terme l'activitat tindran aquestes classes de reacció al foc:

	Sostres i parets	Terres	Lluernaris	Revestiment façanes
Productes de revestiments	C-s3, d0 (M2)	C <sub>FL</sub> -s1 (M2)	B-s1, d0 (M1)	C-s3, d0 (M2)

Parets i tancaments	R90 – EF 90
---------------------	-------------

Altres productes en interior de falsos sostres, terres elevats, etc.	B-s3 d0
Cablejat elèctric	No propagador d'incendi i amb emissió de fums i opacitat reduïda, d'alta seguretat (Cca – s1b, d1, a1) AS

## ESTABILITAT AL FOC DELS ELEMENTS CONSTRUCTIUS PORTANTS

L'estabilitat al foc dels elements estructurals amb funció portant i escalers que siguin recorregut d'evacuació no tindrà un valor inferior a l'indicat:

Valor mínim estabilitat al foc	R 90 (EF-90)
--------------------------------	--------------

La resistència al foc dels materials es definirà al projecte constructiu.

## RESISTÈNCIA AL FOC DELS ELEMENTS CONSTRUCTIUS DE TANCAMENT

Resistència al foc de mitjaneres o murs llindants a un altre establiment La resistència al foc dels elements constructius de tancament serà la següent:

	Amb funció portant	Sense funció portant
Valor mínim de resistència al foc	REI 120	EI 120

La resistència al foc dels materials es definirà al projecte constructiu.

### Propagació vertical i horitzontal

Propagació risc horitzontal	Distància entre elements amb resistència al foc inferior a RF-t major a 1 metre	NO APLICA
Propagació risc vertical	Distància entre elements amb resistència al foc inferior a RF-t major a 1 metre	COMPLEIX
Quan l'element constructiu escometi en un trencament de la façana i l'angle format pels dos plans exteriors d'aquella sigui menor que 135°, l'amplada de la franja serà, com a mínim, de 2 m.		COMPLEIX
Quan una mitgeria o un element constructiu de compartimentació en sectors d'incendi escometi a la coberta, la resistència al foc d'aquesta serà, almenys, igual a la meitat de l'exigida a aquell element constructiu, en una franja l'amplada de la qual sigui igual a 1 m, o que es prolongui un metre per sobre de la coberta.		COMPLEIX
Les portes de pas entre dos sectors d'incendi tindran una resistència al foc, almenys, igual a la meitat de l'exigida a l'element que separi ambdós sectors d'incendi, o bé a la quarta part d'aquella quan el pas es realitzi a través d'un vestíbul previ.		NO APLICA
Tots els buits, horitzontals o verticals, que comuniquin un sector d'incendi amb un espai exterior a ell han de ser segellats de manera que mantinguin una resistència al foc		NO APLICA

Per a minimitzar el risc de propagació a altres sectors d'incendi, es seguiran les següents indicacions:

En aquest projecte, no hi ha cap sectorització interior.

Els elements constructius de façana, asseguruen una REI 120, formats per una paret de pedra granítica de maçoneria no concertada d'uns gruix de 55 cm.

Propagació a través de la teulada, finestres, forats o lluernaris

La distància mínima, mesurada en projecció horitzontal, entre una finestra i un buit, o lluernari, d'una coberta serà major de 2,50 m quan aquests buits i finestrals pertanyin a sectors d'incendi diferents i la distància vertical, entre ells, sigui menor de 5 m. No hi ha finestres ni lluernaris en coberta.

#### ESPAIS OCULTS. PAS D'INSTAL·LACIONS A TRAVÉS D'ELEMENTS DE COMPARTIMENTACIÓ D'INCENDIS

Tots els buits, horitzontals o verticals, que comuniquin un sector d'incendi amb un espai exterior a ell han de ser segellats de manera que mantinguin una resistència al foc que no serà menor de:

La resistència al foc del sector d'incendi, quan es tracti de portes de canalitzacions d'aire de ventilació, calefacció o condicionament d'aire.

La resistència al foc del sector d'incendi, quan es tracti de segellats d'orificis de pas de maços o safates de cables elèctrics.

Un mitjà de la resistència al foc del sector d'incendi, quan es tracti de segellats d'orificis de pas de canalitzacions de líquids no inflamables ni combustibles.

La resistència al foc del sector d'incendi, quan es tracti de segellats d'orificis de pas de canalitzacions de líquids inflamables o combustibles.

Un mitjà de la resistència al foc del sector d'incendi, quan es tracti de tapes de registre de patinets d'instal·lacions.

La resistència al foc del sector d'incendi, quan es tracti de tancaments practicables de galeries de serveis comunicades amb el sector d'incendis.

La resistència al foc del sector d'incendi, quan es tracti de portes o pantalles de tancament automàtic de buits verticals de manutenció, descàrrega de sitges o comunicació vertical d'un altre ús.

Quan les canonades que travessin un sector d'incendis estiguin fetes de material combustible o fusible, el sistema de segellament ha d'assegurar que l'espai intern que deixa la canonada en fondre's o cremar també queda segellat

## EVACUACIÓ DELS OCUPANTS

### CÀLCUL DE L'OCUPACIÓ

Per al sector d'incendis de la nau es preveu el següent número de persones d'acord amb la documentació laboral de l'activitat:

	5	Persones
TOTAL ocupació	5	Persones

I per tant, tenint en compte l'apartat 6.1 de l'annex II de RSCIEI, l'ocupació serà:

OCUPACIÓ TOTAL	$1'1 \times 5 = 5'5$	Persones
----------------	----------------------	----------

### CONDICIONS D'EVACUACIÓ

#### ELEMENTS D'EVACUACIÓ

Per als elements d'evacuació següents es tindrà en compte la normativa establerta pel CTE-DB-SI: regeixen d'evacuació, recorreguts d'evacuació, alçada d'evacuació, rampes, ascensors, escales mecàniques, rampes i passadissos mòbils i sortides.

#### NÚMERO I DISPOSICIÓ DE LES SORTIDES

L'establiment tindrà la següent configuració de sortides d'emergència:

	Valor de projecte	Valor límit normatiu
Número de sortides	1	1

Sortida : Recorregut màxim d'evacuació	15'1 m	< 35 m
--	--------	--------



Que compleixen amb el màxim establert segons el RSCIEI.

Adicionalment es podran habilitar com a sortida d'emergència les portes de la nau a la cara posterior, que comuniquen amb el pati intern de la nau, que es pot considerar com a espai exterior segur.

#### DISPOSICIÓ DE LES ESCALES I APARELLS ELEVADORS

En la part de la nau industrial descrita no es preveuen escales ni aparells elevadors.

#### DIMENSIONAMENT DE LES SORTIDES, PASSADISSOS I ESCALES

Les sortides i passadissos tindran les següents característiques per garantir una correcta evacuació:

Element evacuació	Ocupació a evacuar	Amplada projectada	Evacuació màxima [p]	Compleix?
Sortida 1 *	16	>0,8	160	Sí

#### CARACTERÍSTIQUES DE LES ESCALES

Evacuació descendent de menys de 10 metres, no cal que siguin protegides.

#### CARACTERÍSTIQUES DELS PASSADISSOS I LES ESCALES PROTEGIDES

No es preveuen passadissos ni escales protegides..

#### SENYALITZACIÓ I L·LUMINACIÓ

Les senyals de vies d'evacuació serà conforme la UNE 23034:1998 seguint els següents criteris:

Les sortides de recinte, planta o edifici tindran un senyal amb el rètol "SORTIDA".

El senyal amb el rètol "Sortida d'emergència" s'ha d'utilitzar en tota sortida prevista per a ús exclusiu en cas d'emergència.

S'han de disposar senyals indicatius de direcció dels recorreguts, visibles des de tot origen d'evacuació des del qual no es perceben directament les sortides o els seus senyals indicatius.

En els punts dels recorreguts d'evacuació en els quals existeixin alternatives que puguin induir a error, també es disposaran els senyals abans esmentats, de manera que quedi clarament indicada l'alternativa correcta.

En els recorreguts d'evacuació, al costat de les portes que no siguin sortida i que puguin induir a error en l'evacuació s'ha de disposar el senyal amb el rètol "SENSE SORTIDA" en lloc fàcilment visible però en cap cas sobre els fulls de les portes.

A cada sortida de l'establiment una senyal de "SORTIDA".

Es col·locaran senyals de la direcció dels recorreguts d'evacuació segons s'indica als plànols, de forma que seran visibles des de qualsevol origen d'evacuació d'on no es vegin les senyals de "SORTIDA" anteriors.

Les senyals seran fotoluminescents d'acord amb les normes UNE 23035-1:2003, UINE 23035-2:2023 i UNE 23035-4:2003.

La mida de les senyals serà conforme la UNE 20033-1.

Es situaran llums d'emergència segons s'indica a plànols i de forma general als següents llocs:

en els locals que alberguin equips generals de les instal·lacions de protecció contra incendis i els de tipus especial.

en les sortides d'emergència i en els senyals de seguretat reglamentàries.  
 en tot canvi de direcció de la ruta d'evacuació.  
 en tota intersecció de passadissos amb les rutes d'evacuació.  
 a l'exterior de l'edifici, al veïnatge immediat a la sortida  
 prop de les escales, de manera que cada tram d'escales rebi una il·luminació directa.  
 prop de cada canvi de nivell.  
 prop de cada lloc de primers auxilis.  
 prop de cada equip manual destinat a la prevenció i extinció d'incendis.  
 en els quadres de distribució de la instal·lació d'enllumenat de les zones indicades anteriorment  
 La ubicació de l'enllumenat es mostra a als plànols corresponents.

## VENTILACIÓ I ELIMINACIÓ DE FUMS I GASOS DE COMBUSTIÓ EN EDIFICIS INDUSTRIALS

Segons estableix el RSCIEI, l'activitat no caldrà que disposi de sistema d'evacuació de fums segons la UNE 23585 ("Sistema de control de temperatura y evacuació de fums") ja que es tracta d'un edifici de risc Baix tipus 2.

## INSTAL·LACIONS TÈCNIQUES DE SERVEIS DELS ESTABLIMENTS INDUSTRIALS

Totes les instal·lacions tècniques sectorials compliran amb la reglamentació específica que els sigui d'aplicació en la protecció contra incendis.

En concret, el cablejat elèctric que s'hagi de mantenir en funcionament durant un incendi seran del tipus no propagador d'incendi i amb emissió de fums i opacitat reduïda, d'alta seguretat resistents al foc (Cca – s1b, d1, a1) AS+.

## RISC D'INCENDI FORESTAL

La zona on hi ha la nau industrial té dos accessos, a través de la N-260.

A més a més la nau tindrà una zona perimetral de més de 25 m d'amplada permanentment lliure de vegetació baixa i arbustiva. No cal augmentar aquesta distància per ubicacions ventoses.

## INSTAL·LACIONS DE PROTECCIÓ CONTRA INCENDIS

Totes les instal·lacions de protecció contra incendis seguiran allò indicat al Reglament d'Instal·lacions de Protecció Contra Incendis (RIPCI) i altra normativa específica.

## SISTEMES AUTOMÀTICS DE DETECCIÓ D'INCENDI

A la nau no hi haurà un sistema automàtic de detecció d'incendi, ja que l'establiment té les següents característiques:

Activitat de magatzem	Tipus B amb superfície construïda < 1000 m <sup>2</sup>
-----------------------	---

El disseny, la instal·lació, la posada en servei i l'ús dels sistemes de detecció i alarma d'incendi, seran conformes a la norma UNE 23007-14.

## SISTEMES MANUALS D'ALARMA D'INCENDI

Hi haurà un sistema manual d'alarma ja que no és necessari un sistema automàtic.

Els polsadors estaran connectats a la centraleta d'incendis i es repartiran seguint els següents criteris:

Els polsadors d'alarma se situaran de manera que la distància màxima a recórrer, des de qualsevol punt que hagi de ser considerat com a origen d'evacuació, fins a assolir un polsador, no superi els 25 m.

Els polsadors se situaran de manera que la part superior del dispositiu quedi a una alçada entre 80 cm. i 120 cm.

#### SISTEMES DE COMUNICACIÓ D'ALARMA

No és necessari la instal·lació d'un sistema de comunicació d'alarma.

#### SISTEMES D'ABASTAMENT D'AIGUA

No és necessari

#### HIDRANTS CONTRA INCNEDIS

No és necessari.

#### EXTINTORS D'INCENDI

L'establiment es dotarà d'extintors portàtils de tal manera que la distància des de qualsevol origen d'evacuació a un extintor sigui de menys de 25 metres.

La classe dels agents extintors serà adequada a les classes del foc. Per aquest establiment es prioritzarà extintors de classe A, que serà la majoria de la càrrega de foc del sector d'incendi. A part, hi haurà extintors de CO prop de quadres i equipament elèctric (mínim 5 kg).

Per al nombre total d'extintors, es tindrà en consideració que:

Pel tipus d'establiment caldria 1 extintor. Se'n col·locarà 2. Un a cadascuna de les plantes.

#### SISTEMES DE BOQUES D'INCENDI EQUIPADES

No és necessària una BIE ja que l'edifici és de tipus B i de menys de 500 m<sup>2</sup>

#### COLUMNA SECA

No es necessària la instal·lació d'un sistema de columna seca, ja que l'alçada d'evacuació es inferior a 15 metres.

#### INSTAL·LACIÓ AUTOMÀTICA D'EXTINCIÓ

El sistema d'extinció automàtica d'incendis no és necessari

## SISTEMES D'ENLLUMENAT D'EMERGÈNCIA DE LES INSTAL·LACIONS DE PROTECCIÓ CONTRA INCENDIS

L'activitat estarà dotada de suficients enllumenat d'emergència. L'enllumenat d'emergència es situarà als llocs següents:

Vies d'evacuació que Estiguin situats en planta sota rasant.

Vies d'evacuació que estiguin situats en qualsevol planta sobre rasant, quan l'ocupació, P, sigui igual o major de 10 persones i siguin de risc intrínsec mitjà o alt.

En qualsevol cas, vies d'evacuació quan l'ocupació, P, sigui igual o major de 25 persones.

Els locals o espais on estiguin instal·lats quadres, centres de control o comandaments de les instal·lacions tècniques de serveis (citades a l'annex II.8 d'aquest reglament) o dels processos que es desenvolupen en l'establiment industrial.

Els locals o espais on estiguin instal·lats els equips centrals o els quadres de control dels sistemes de protecció contra incendis.

La instal·lació d'enllumenat d'emergència complirà el següent:

Serà fixa, estarà proveïda de font pròpia d'energia i entrarà automàticament en funcionament en produir-se una fallada del 70 per cent de la seva tensió nominal de servei.

Mantindrà les condicions de servei durant una hora, com a mínim, des del moment en què es produeixi la decisió.

Proporcionarà una luminància d'un lx, com a mínim, en el nivell del sòl en els recorreguts d'evacuació.

La luminància serà, com a mínim, de cinc lx en els espais definits en l'espai anterior.

La uniformitat de l'enllumenat proporcionat en els diferents punts de cada zona serà tal que el quocient entre la luminància màxima i la mínima sigui menor que 40.

Els nivells d'enllumenat establerts s'han d'obtenir considerant nul el factor de reflexió de parets i sostres i contemplant un factor de manteniment que compregui la reducció del rendiment lluminós a causa de l'envelliment de les làmpades i a la brutícia de les lluminàries

## SENYALITZACIÓ DE LES INSTAL·LACIONS DE PROTECCIÓ CONTRA INCENDIS

Les senyals seran fotoluminescents i seran conformes la norma UNE 23033-1. La mida mínima dels senyals serà:

210 x 210 mm Quan la distància d'observació del senyal no excedeixi de 10 m

420 x 420 mm Quan la distància d'observació estigui compresa entre 10 i 20 m

594 x 594 mm Quan la distància d'observació estigui compresa entre 20 i 30 m En qualsevol cas la senyalització dels equips d'extinció segons la norma UNE 23035-2 i UNE 23033-1

Les senyals seran visibles de forma que no hi hagi obstacles que dificultin la seva identificació.

## MD 3.4 Seguretat d'utilització i accessibilitat

- Normativa d'aplicació

Seguretat			
SUA	Seguretat d'Utilització i Accessibilitat	S Seguretat d'Utilització i accessibilitat (art. 12 Part I del CTE) U A	DB SUA
	SU A 1	Caigudes - Es limitarà el risc de que els usuaris pateixin caigudes, per a lo qual els terres seran adequats per a afavorir que les persones no rellisquin, ensopeguin o es dificulti la mobilitat. També es limitarà el risc de caigudes en forats, en canvis de nivell i a escales i rampes, facilitant la neteja dels vidres exteriors en condicions de seguretat.	DB SUA 1
	S U A 2	Impacte o enganxada - Es limitarà el risc de que els usuaris puguin patir impacte o enganxades amb els elements fixes o practicables de l'edifici.	DB SUA 2
	S U A 3	Immobilització en recintes tancats - Es limitarà el risc de que els usuaris puguin quedar accidentalment immobilitzats a recintes.	DB SUA 3
	S U A 4	Il·luminació inadequada - Es limitarà el risc de danys a persones com a conseqüència d'una il·luminació inadequada en zones de circulació dels edificis, tant interiors com exteriors, inclòs en cas d'emergència o de fallida de l'enllumenat normal.	DB SUA 4
	SU A 5	Alta ocupació - Es limitarà el risc causat per situacions amb alta ocupació facilitant la circulació de les persones i la sectorització amb elements de protecció i contenció en previsió del risc d'aixafament.	DB SUA 5
	S U A 6	Ofegament - Es limitarà el risc de caigudes que puguin derivar en ofegaments a piscines, dipòsits, pous i similars mitjançant elements que restringeixin l'accés.	DB SUA 6
	SUA 7	Vehicles en moviment - Es limitarà el risc causat per vehicles en moviment atenent-se als tipus de paviments i senyalització i la protecció de les zones de circulació rodades i les de les persones.	DB SUA 7

ojec

SUA 8 <b>Acció del llamp</b>	- Es limitarà el risc d'electrocució i d'incendi causat per l'acció del llamp mitjançant instal·lacions adequades de protecció contra el llamp.	<b>DB SUA 8</b>
SUA 9 <b>Accessibilitat</b>	Veure apartat accessibilitat	

#### **- Condicions per limitar el risc de caigudes**

De forma general els paviments interiors seran de classe 1 excepte en escales i vestíbuls, el paviment serà de classe 2.

El paviment d'accés des de l'exterior serà de classe 3.

No hi haurà discontinuïtats en el paviment.

Qualsevol desnivell superior a 55 cm estarà protegit amb una barana.

Les baranes de balcons tindran totes una alçada total de 90cm

La barana de l'escala tindrà una alçada de 90cm.

Les baranes no seran escalables i tindran un llum màxima entre brèndoles de 10cm.

Les escales tindran una amplada lliure de 1'1 metres i els graons tenen una estesa superior de 28cm i una contra petjada de 17'0 cm.

Tots els vidres seran netejables des de l'interior o bé des de l'exterior.

#### **- Condicions per limitar el risc d'impacte o d'atrapament**

L'alçada lliure mínima de pas serà de 2'20 cm.

Els vidres situats en les zones comunitàries tindran unes prestacions segons la norma UNE-EN 12600:2003 i tindran un valor de X: 1,2 o 3 , Y:B o C i Z: qualsevol

Totes les portes corredisses del projecte queden ocultes als interiors dels envans i tenen un topall, de manera que no hi ha perill d'atrapament.

#### **- Condicions per limitar el risc d'immobilització en recintes**

Les portes que tinguin sistema de bloqueig des de l'interior, hauran de tenir també un sistema de desbloqueig des de l'exterior . L'enllumenat de les cambres higièniques es controlarà des de l'interior.

#### **- Condicions per limitar el risc causat per il·luminació inadequada**

En les zones interiors hi haurà una intensitat lumínica de 100 lux com a mínim amb un factor d'uniformitat del 40% com a mínim.

En els recorreguts d'evacuació hi haurà enllumenat d'emergència que es disposarà en les portes del recorregut, trams d'escala i zones on sigui necessari destacar algun element i estaran situades a més de 2 metres respecte el nivell del paviment.

Hi haurà una il·luminància de com a mínim 1 lux a nivell del terra a l'eix central i l'índex de rendiment cromàtic Ra serà de com a mínim 40.

#### **- Condicions per limitar el risc causat per vehicles en moviment**

No és d'aplicació ja que no hi ha cap zona de circulació de vehicles.

#### **- Condicions per limitar el risc causat per l'acció del llamp**

Es considera una superfície de captura es delimita per una línia traçada a una distància 3H de cada un dels punts del perímetre de l'edifici, sent H l'alçada de l'edifici en el punt del perímetre considerat. En aquest cas es considera una alçada de façana de 5'20 metres, que correspon a l'alçada entre el nivell del vial i el nivell d'arrancada de la coberta.

L'edifici no tindrà instal·lació de parallamps ja que no és necessària.

#### **- Condicions d'accessibilitat**

L'accés a l'interior de l'edifici té un itinerari accessible, amb una petita rampa d'accés de pendent 10% i una longitud de 1'4 metres.

En l'accés de l'edifici es pot inscriure un cercle de diàmetre 1'5 metres tant en l'interior com a l'exterior.

Interiorment, tot i que al ser un edifici d'ús industrial, s'ha previst una cambra higiènica accessible per tal de cobrir les necessitat en cas de que algun treballador tingui diversitat funcional.





## MC MEMORIA CONSTRUCTIVA

### MC 0 Treballs previs, replanteig general i adequació de l'edifici

Es tracta d'un edifici existent que ocupa la totalitat del solar. El clavegueram i la resta de xarxes de servei estan situats al carrer, a la façana principal. En conseqüència, no caldrà la realització de treballs previs especials.

### MC 1 Sustentació de l'edifici i sistema estructural

L'estructura vertical de l'edifici està formada per parets de càrrega de maçoneria i un pilar central d'obra ceràmica.

Els forjats són unidireccionals de bigues de fusta i revoltó ceràmic.

La coberta està formada per bigues de fusta conífera de pi, recolzades directament sobre les parets de pedra.

El nou forjat serà unidireccional amb semi biguetes de formigó i capa de compressió superior recolzades perimetralment a les parets de càrrega de pedra i al centre a perfils laminats metàl·lics que es recolzen en el pilar central. El pilar central es reforça mitjançant un encamisat metàl·lic segons plànols d'estructura.

Pel que fa a coberta, es manté la jàssera principal de fusta i es col·locaran noves bigues de fusta GLH 24 de 10 x 20 cm. Es construirà un cercol perimetral de formigó armat per lligar totes les parets de l'edifici.

A continuació s'especifiquen els recobriments nominals en funció del període de vida útil de l'estructura de 50 anys, del tipus d'ambient i/o de la resistència al foc necessària dels diferents elements estructurals. Aquests valors dels recobriments corresponen a formigó elaborat amb ciment CEM I o amb altres tipus de ciment, o amb addicions, i per a un control d'execució estadístic.

Classe d'exposició: **XC2**

- capa de compressió del forjat i cercol

- $C_{mín} = 25 \text{ mm}$

#### Caracterització dels materials

- El formigó dels elements de fonamentació i contenció, en concordança amb el tipus d'exposició a l'ambient de l'estructura i amb el càlcul estructural, serà:

- HA-25/B/20/ XC2
- nivell de control: estadístic

- L'acer d'armar serà:

- barres corrugades: B500S
- malles electrosoldades: B500T

Coeficients parcials de seguretat dels materials per Estats Límit Últims (*)		
Situació de projecte	Formigó $\gamma_c$	Acer d'armar $\gamma_s$
Persistent o transitòria	1,5	1,15

Accidental	1,3	1,0
------------	-----	-----

(\*) Aquests valors dels coeficients parcials de seguretat del formigó i de l'acer corresponen a les desviacions geomètriques màximes definides en el punt 5.1.1 pel cas de l'acer i en el 5.3.d) pel cas de les seccions de formigó de l'Annex 11 de l'EHE-08

Per als Estats Límit de Servei els coeficients parcials de seguretat del formigó i l'acer tenen el valor igual a la unitat.

### **Mètode de càlcul**

L'estructura s'ha dimensionat amb el programa Cypecad de càlcul espacial d'estructures tridimensionals. versió 2022.e

L'estructura real s'ha transformat en un model de càlcul format per elements tipus barra.

En el model de càlcul de l'estructura principal els tancaments i compartimentacions només es tenen en compte com a càrregues que graviten sobre l'estructura.

Per al càlcul de les sol·licitacions es fa un anàlisi lineal, pel mètode matricial de la rigidesa, basat en la hipòtesi de comportament elàstic-lineal dels materials i en la consideració de l'equilibri de l'estructura sense deformar.

Les càrregues aplicades per al càlcul de l'estructura, tant per a les comprovacions de resistència i estabilitat com per a les d'aptitud al servei.

Les combinacions d'accions contemplades en el càlcul responen a les proposades pel CTE tant per a situacions persistents i transitòries com per a situacions accidentals.

Els valors característics de les propietats dels materials responen a la corresponent normativa aplicable, és a dir, el CE per al cas del formigó armat i l'acer i el DB SE-A pel cas de l'acer. Els valors de càlcul s'han obtingut dividint els valors característics pels corresponents coeficients parcials de seguretat, indicats en la corresponent normativa.

En la memòria estructural es justifica els càlculs i característiques dels elements estructurals.

### **MC 3 Sistemes de l'envolupant i d'acabats exteriors**

Es garanteixen les diferents exigències bàsiques mitjançant el compliment dels DBs del CTE.

A continuació es relacionen els subsistemes que formen part de l'envolupant exterior o de la compartimentació interior, identificats amb un codi de referència que es recull en un plànol que s'adjunta com annex a la Memòria, i agrupats segons la següent classificació:

- 3.1 Façanes.
- 3.2 Coberta.
- 3.3 Compartimentacions interiors verticals.
- 3.4 Elements de protecció.

Per a cada subsistema s'especifica la seva composició així com les seves característiques i prestacions segons els Documents Bàsics del CTE que li siguin d'aplicació.

Com a annex a la Memòria s'adjunten les fitxes justificatives del DB HS 6 "Protecció contra l'exposició al radó", DB HR "Protecció enfront del soroll" i DB HE 1 "Condicions per al control de la demanda energètica".

### MC 3.1 Façanes

#### - Part cega de les façanes

Les façanes són existents i estan formades per una única fulla formada per paret de maçoneria no concertada d'un gruix de 55 cm.

#### - Obertures de les façanes

La fusteria exterior serà d'alumini color N0.20.20 segons carta de color del PMU del Centre històric de la Seu d'Urgell.

Les obertures tenen com a protecció solar interior porticons, del mateix color que la fusteria.

La designació dels vidres és: (interior-cambra-exterior)

#### F1: Finestra d'alumini exterior

Doble vidre amb cambra (6/20/4+4 ). Baix emissiu amb argó i control solar exterior
--

Fusteria d'alumini amb trencament de pont tèrmic. Color N0.20.20 segons carta de color del PMU del centre històric. Classe 4 d'estanqueïtat.
--

DB HE 1:  $U = 1,58 \text{ W/m}^2\text{K}$  del conjunt ( inferior a  $1,80 \text{ W/m}^2\text{K}$  segons zona E )

#### - Elements de protecció solar

Estor interior enrotllable de teixit ignífug enfosquidor amb manovella fixa.

#### - Elements de protecció de les façanes

Els elements de protecció de l'edifici són baranes de barrots verticals d'acer pintat als balcons.

L'alçada de protecció és d'1,10m. La barana de protecció de l'escala comunitària té una alçada de 0,90m. Color baranes : N0.20.20 segons carta de color del PMU del Centre històric de la Seu d'Urgell.

### MC 3.4 Mitgeres

La mitgera en contacte amb l'edifici està formada per una paret de maçoneria no concertada. No s'hi intervé..

### MC 3.5 Cobertes

#### - Part massissa de la coberta

La coberta principal serà de pissarra sobre bigues de fusta amb pendent del 40%. (el mateix que l'existent).

EE1: Coberta inclinada amb acabat sandvitx color negre i pendent 40%. Gruix total **10,22 cm**

Composició	Gruix (cm)
Llosa de pissarra	1 cm

Làmina impermeable transpirant	0'1
Tisella de post basta	22mm
Càmera d'aire formada per llates de 4 x 4	4cm
XPS	8 cm
XPS	8 cm
Barrera paravapor impermeable	0'1
Parquet encadellat de pi de 22mm	2'2

DB SI: Coberta, resistència al foc:  $\geq R 60$  i franja 0,50 m en la trobada amb la mitgera REI 60

### MC 3.6 Terres en contacte amb l'exterior

EE1: Terra planta baixa.

Composició	Gruix (cm)
Volta de pedra existent	-
Barrera de radó de 4mm i 0'3 kg/m2 format per dues làmines de polietilè i dues d'alumini.	0'4
Aïllament tèrmic Tecnotermic floor de tecnol o iguals característiques.R de 0,997	0'8
Recrescut de solera amb sistema cavitati i capa de compressió	20+5
Paviment porcel·lànic	2

## MC 4 Sistemes de compartimentació i d'acabats interiors

Per a les compartimentacions interiors verticals (parets i envans), s'ha optat per la utilització de sistemes en sec amb canals i muntants metàl·lics galvanitzats. Muntants separats cada 60cm.

### MC 4.1 Compartimentació interior vertical

#### - Part cega de la compartimentació interior vertical

**CV1 PARTICIÓ TIPUS 1** (Partició interior ): Partició d'entramat lleuger auto portant. Gruix total 10 cm.

Composició	Gruix (cm)
Placa de guix laminat pintat (PYL) de 15mm hidrofugat	1 x 1'5 = 1'5
MW Panell de llana mineral (0,036 W/mK) Densitat de 30 Kg/m <sup>3</sup>	4'5cm
Placa de guix laminat pintat (PYL) de 15mm hidrofugat	1 x 1'5 = 1'5

DB HR:  $R_{Atr} = 59\text{dBA}$  (aeri )

DB SI: Reacció al foc: A1 > C-s2,d0

**CV1 PARTICIÓ TIPUS 2** (Partició interior amb rajola ): Partició d'entramat lleuger auto portant. Gruix total 10 cm.

Composició	Gruix (cm)
Placa de guix laminat (PYL) de 15mm hidrofugat	1 x 1'5 = 1'5
MW Panell de llana mineral (0,036 W/mK) Densitat de 30 Kg/m <sup>3</sup>	4'5cm
Placa de guix laminat (PYL) de 15mm hidrofugat	1 x 1'5 = 1'5
Revestiment rajola porcel·lànica	1'5

DB HR:  $R_{Atr} = 59\text{dBA}$  (aeri )

DB SI: Reacció al foc: A1 > C-s2,d0

## - Obertures de la compartimentació interior vertical (portes)

Porta P1: (accés) 0,95x2,10m.

Porta d'exterior d'entrada d'acer acabat roure vell de dimensions 950 x 2100 mm . Formada per dues xapes d'acer galvanitzat d'1mm de gruix i càmera intermèdia plena de poliuretà injectat d'alta densitat.

Porta P2: (interior corredissa ) 0,80x2,03m. Envà de 110

Porta de fusta corredissa de fusta massissa de pi melis envernissada a taller amb tapajunts massissos amb frontisses i ferraments de llautó. Armadura metàl·lica per porta corredissa de xapa ondulada i travessers metàl·lics.

Porta P3: (interior ) 0,80x2,03m. Envà de 100

Porta de fusta batent de fusta massissa de pi melis envernissada a taller amb tapajunts massissos amb frontisses i ferraments de ferro forjat.

## MC 4.2 Compartimentació interior horitzontal

EE2: Forjat planta 1

Composició	Gruix (cm)
Forjat unidireccional amb capa de protecció 20+7. Vist sense revestir	27
Paviment porcel·lànic	2

Resistència al foc - R-90

## MC 4.3 Escales i rampes interiors

### - Trams i replans

Escala metàl·lica formada passamants metàl·lics i graons de granet gris de 3cm. Pintada amb pintura intumescent i acabat color forja.

## MC 5 Sistema d'acabats

De forma genèrica, els paviments i els acabats de sostres i paraments seran els següents:

- En paraments verticals , pedra vista rejuntada amb junta refosa..
- Enrajolats amb rajola de valència en paraments verticals fins al sostre de banys.
- Paviment porcel·lànic de 60 x 60 color gris cimentós rejuntat amb beurada gris.
- Fusteria interior de fusta de pi de melis massissa.
- Paviment d'escalas de granet gris de 3cm.
- 

## MC 6 Sistema de condicionament, instal·lacions i serveis

L'edifici disposarà de les infraestructures dels serveis d'aigua, electricitat, telecomunicacions i clavegueram.

S'ha previst que l'edifici estigui equipat amb els següents serveis i instal·lacions:

- Instal·lació d'aigua
- Instal·lacions elèctriques i d'enllumenat
- Evacuació d'aigües residuals i pluvials
- Ventilació dels interiors de la cambra higiènica.
- Instal·lacions tèrmiques:

ACS obtinguda amb un acumulador elèctric de 50 L.

Calefacció mitjançant radiadors elèctrics segons plànols.

- Instal·lacions de protecció contra incendi

Extintor i enllumenat d'emergència.



## MC 6.1 Instal·lacions d'aigua freda i calenta

La instal·lació de fontaneria donarà servei a la cambra higiènica.

El subministrament serà directe de la xarxa pública amb comptador.

La instal·lació es dissenya de forma que garanteixi les exigències bàsiques HS-4 del CTE i d'altres reglamentacions, en quant a:

- qualitat de l'aigua
- proteccions contra retorns
- condicions mínimes de subministrament als punts de consum (cabal i pressió)
- manteniment
- estalvi d'aigua,
- en les següents condicions:

Qualitat de l'aigua	Els materials i el disseny de la instal·lació garanteix la qualitat de l'aigua subministrada, la seva compatibilitat amb el tipus d'aigua i amb els diferents elements de la instal·lació a més de no disminuir la vida útil de la instal·lació.	
Protecció contra retorns	Es disposen de sistemes antiretorn. S'estableix discontinuïtats entre les instal·lacions de subministrament d'aigua i les d'evacuació, així com entre les primeres i l'arribada de l'aigua als aparells i equips de la instal·lació.	
Condicions mínimes de subministrament als punts de consum	<b>Cabals instantanis mínims:</b>	<b>Aigua Freda i Calenta</b> $q \geq 0,10\text{l/s}$ → rentamans, bidet, inodor $q \geq 0,15\text{l/s}$ → rentavaixelles, aixeta aïllada $q \geq 0,20\text{l/s}$ → dutxa, banyera < 1,40m, aigüera i rentadora domèstica, safareig, abocador $q \geq 0,30\text{l/s}$ → banyera $\geq 1,40\text{m}$
	<b>Pressió:</b>	<b>Pressió mínima:</b> Aixetes, en general → $P \geq 100\text{kPa}$ Escalfadors → $P \geq 150\text{kPa}$ <b>Pressió màxima:</b> Qualsevol punt de consum → $P \leq 500\text{kPa}$
Manteniment	Es preveu el possible buidat de qualsevol tram de la xarxa. Els locals on s'instal·len els equips i elements de la instal·lació tenen les dimensions suficients. Es garanteix l'accessibilitat de la instal·lació quan passi per zones comunes.	
Estalvi d'aigua	Es disposen de comptadors divisionaris per a cada unitat de consum individualitzable. Les cisternes dels inodors disposen de mecanismes d'estalvi d'aigua	

Totes les instal·lacions s'executaran d'acord amb la normativa vigent CTE DB HS-4 "Subministrament d'aigua", les especificacions fixades pel D. 21/2006 d'Ecoeficiència, així com les especificacions de la Companyia subministradora.

El traçat, característiques i dimensionat s'indica als plànols.

El sistema de producció d'aigua calenta sanitària es desenvolupa a l'apartat d'aquesta memòria MC 6.5 "Instal·lacions tèrmiques".

### **Disseny i posada en obra**

La instal·lació consta de la connexió de servei a la xarxa pública d'aigua potable ubicada a l'exterior de la propietat al Passatge de la missió.

Al límit de la parcel·la i en zona privada es col·locarà una arqueta soterrada amb la clau general de l'edifici a més dels elements necessaris (filtre, clau de buidat, etc.)

A partir de la clau general de l'edifici discorre el tub d'alimentació fins a la centralització de comptadors. Previ a la bateria de comptadors es col·locarà una vàlvula de retenció.

L'armari de centralització de comptadors amb 12 comptadors divisionaris (10 habitatges, 1 local i 1 serveis comuns) es ventila a través d'unes reixes ubicades a les portes i disposa de bunera que garanteix el desguàs per gravetat directe a la xarxa de sanejament.

Des de la centralització de comptadors, sortirà el pentinat de muntants d'aigua que aniran, pel cel ras del vestíbul, a buscar l'espai previst -en la zona comunitària de l'escala- per a la pujada vertical dels muntants cap als habitatges; el recorregut horitzontal fins a cada un dels habitatges es farà pel cel ras de cada planta. Es garantirà el buidat de la instal·lació tenint present que cal col·locar una vàlvula de retenció en la base dels diferents muntants. El disseny de la instal·lació permetrà la purga manual de la mateixa.

Un cop a l'interior de l'habitatge es disposarà una clau de pas a l'entrada d'aquest i claus de sectorització a cada local humit. També es disposaran claus de tall individual als diferents punts de consum.

El circuit d'aigua freda anirà paral·lel al de l'aigua calenta i si transcorren paral·lels en un pla vertical ho farà per sota el de l'aigua calenta per tal d'evitar condensacions.

Quan la instal·lació transcorri encastada es col·locarà dins de tubs corrugats. Quan ho faci pel cel ras, s'aïllaran tèrmicament les canonades d'aigua calenta i es col·locaran en tubs corrugats les d'aigua freda a fi d'evitar que possibles condensacions afectin als elements constructius.

Als habitatges de la planta segona es disposarà de xarxa de retorn d'ACS perquè la longitud de la canonada més desfavorable al punt de consum més allunyat és més gran que 15m.

### **Materials i equips**

Els materials i equips compliran les condicions establertes a l'apartat 6 "*Productes de la construcció*" del DB HS-4 del CTE i altres especificacions que li siguin d'aplicació.

Es preveu que el tub d'alimentació es realitzi amb Polietilè d'alta densitat i pressió nominal de 16 atm. (PE AD PN 16 atm), la bateria de comptadors serà homologada i d'acer galvanitzat, i els muntants i instal·lació interior dels habitatges es farà en coure (Cu).

S'utilitzaran coquil·les elastomèriques de 30 mm, per a l'aïllament de les canonades d'ACS.

Els aparells sanitaris es defineixen a l'apartat MC 7 Equipament

Les cisternes dels inodors seran amb mecanismes de doble descàrrega o descàrrega interrompible. Les aixetes dels bidets, aigüeres, equips de dutxa i rentamans estaran dissenyats per estalviar aigua o disposaran un mecanisme economitzador i tindran de distintiu de garantia de Qualitat Ambiental de la Generalitat de Catalunya.

### **Dimensionat**

La instal·lació de fontaneria es dimensiona de manera que subministri aigua potable als aparells i equips en les següents condicions:

Pressió:

la pressió mínima als punts de consum de 100 kPa, en general, i 150kPa per a les calderes. Pel que fa a la pressió màxima, aquesta no sobrepassarà els 500kPa en cap punt de consum.

Velocitat:

la velocitat de càlcul estarà compresa entre 0,50 i 1,50m/s procurant no sobrepassar la velocitat d'1,50m/s en el interior de locals habitables.

Cabal:

en el quadre següent es determinen els cabals instantanis per als aparells i equips, a més de la quantificació de cada un d'ells a les diferents dependències de l'edifici.

Aparells instal·lats	Cabal instantani (l/s)	Nombre d'aparells a l'edifici						
		serveis comuns	Local p. baixa	Habitatges baixos				
				1r 1a	1r 2a	2n 1a	2n 2a	
rentamans dutxa	0,10		1	1	1	1	2	1
banyera ≥ 1,40m bidet	0,30			1	1	1	2	1
inodor cisterna	0,10		1	1	1	1	2	1
aigüera domèstica	0,20			1	1	1	1	1
rentavaixelles	0,15			1	1	1	1	1
rentadora	0,20			1	1	1	1	1
aixeta aïllada	0,15	1		1			1	1
abocador	0,20	1						
aixeta ACS	0,20	1						

Així mateix, es garantirà el diàmetre mínim d'alimentació pels aparells, equips i cambres que fixa el DB HS-4. La xarxa de distribució d'aigua calenta tindrà els mateixos diàmetres que la d'aigua freda.

Cabals de càlcul:

El dimensionat de la xarxa es fa a partir dels diferents trams, determinant per a cada un d'ells un cabal de càlcul obtingut a partir de l'aplicació d'un coeficient de simultaneïtat al cabal instal·lat. El cabal de recirculació d'ACS serà com a mínim el 10% del cabal simultani d'impulsió d'ACS de cada tram considerat.

- Cabal simultani dels habitatges o dependències:

A partir del cabal instal·lat a cada dependència i aplicant el coeficient de simultaneïtat ( $k_v$ ) en funció del nombre ( $n$ ) d'aparells instal·lats s'obté el consum puntual de cada dependència, així com el de l'habitatge. (Per a valors  $k_h$  inferiors a 0,2 es considera  $k_h \geq 0,2$ )

$$K_h = \frac{1}{\sqrt{n-1}} \quad n: \text{nombre de punts de consum de l'habitatge (n > 2)}$$

- Cabal simultani de l'edifici:

Per a la definició del cabal simultani de tot l'edifici i tenint present que els consums puntuals dels habitatges són sensiblement iguals, es considera el cabal simultani de tots els habitatges afectat per un coeficient de simultaneïtat ( $K$ ) que respon a l'expressió següent:

$$K_E = \frac{19 + N}{10 \times (N + 1)} \quad N: \text{nombre d'habitatges que constitueixen aquesta agrupació} \\ \text{(Per a valors } K_E \text{ inferiors a 0,2 es considera } K_E \geq 0,2)$$

El coeficient de simultaneïtat dels serveis comuns, així com el del local comercial es considera 1.

El cabal simultani de l'edifici, s'obté a partir de la suma dels cabals simultanis dels habitatges amb l'aplicació de la corresponent simultaneïtat, el cabal simultani del local comercial i el dels serveis comuns.

Al projecte d'instal·lacions es recullen els càlculs i especificacions tècniques.

## MC 6.4 Evacuació d'aigües

La instal·lació d'evacuació d'aigües recull de forma separativa les aigües residuals i les pluvials de l'edifici, conduint-les a la xarxa separativa municipal i evitant l'entrada dels gasos de la instal·lació als locals amb la col·locació de sifons hidràulics.

La instal·lació es dissenya de forma que garanteixi les exigències bàsiques HS-5 del CTE i d'altres reglamentacions en quant a:

- ventilació
- traçat
- dimensionat
- manteniment

en les següents condicions:

Ventilació	Es disposa de sistema de ventilació que permet l'evacuació dels gasos i garanteix el correcte funcionament dels tancaments hidràulics
Traçat	El traçat i el pendent de la instal·lació faciliten l'evacuació de les aigües residuals i dels residus evitant-ne la retenció.
Dimensionat	La instal·lació es dimensiona per a transportar els cabals previsibles en condicions segures
Manteniment	Es dissenya de forma que siguin accessible

El seu disseny, dimensionat i execució garantiran les exigències bàsiques HS-5 mitjançant el compliment del CTE (R.D. 314/2006) DB HS-5 "Evacuació d'aigües", les especificacions fixades pel D. 21/2006 d'Ecoeficiència, així com les especificacions del "Reglament dels Serveis Públics de Sanejament" (D. 130/2003).

El traçat, característiques i dimensionat s'indica als plànols.

### ***Disseny i posada en obra***

Les xarxes separatives d'evacuació d'aigües pluvials i d'aigües residuals de l'edifici connectaran a la xarxa de clavegueram urbà que també és separativa.

L'abocament d'aigües residuals es farà pel Passatge de la Missió i el d'aigües pluvials també pel passatge de la Missió, disposant-se en ambdós casos del corresponent sifó general previ al clavegueró.

Les aigües residuals corresponen als aparells sanitaris dels habitatges, a la previsió del local i a més a les buneres dels locals d'instal·lacions. Les aigües pluvials són les de la teulada, terrasses, pati i rampa descoberta de l'aparcament.

Les aigües s'evacuen per gravetat excepte les aigües pluvials de la rampa de l'aparcament que es recolliran i bombejaran fins al col·lector de pluvials.

Les xarxes disposaran de ventilació primària. A més, es col·locaran columnes de ventilació per al pou de bombeig del soterrani i després de cada sifó general de l'edifici.

#### ***- Elements de la xarxa d'aigües residuals***

Cada aparell sanitari –inclòs rentadores i rentavaixelles- i les buneres de les cambres d'instal·lacions disposaran de tancament hidràulic.

Els inodors es connectaran directament al baixant. Les derivacions individuals de la resta d'aparells s'uniran a un ramal de desguàs que desemboqui en el baixant.

El desguàs de les aigüeres, safareigs, rentamans i bidets no estaran a més de 4 m del baixant i es connectarà amb un pendent entre el 2,5 i 5 %.

Les banyeres i dutxes estan situades a prop del baixant i el desguàs es farà amb pendent  $\geq 10$  %.

Els baixants d'aigües residuals circulen per calaixos verticals d'obra fins a la connexió amb el col·lector que discorre, pel sostre de l'aparcament, fins al sifó general de l'edifici al costat del Passatge de la Missió.

A nivell de forjat de la planta soterrània, es col·locaran manegots tallafocs EI 120 per garantir la compartimentació en cas d'incendi.

Per garantir la ventilació primària, el baixant es perllonga fins a la coberta, sobresortint com a mínim, 1,30 d'altura sobre la teulada.

Es disposaran registres a peu de baixant, canvis de direcció i entroncaments en els col·lectors. El sífó general registrable, que es col·loca previ a la connexió al clavegueró de la xarxa urbana, disposarà d'una columna de ventilació fins a la coberta instal·lada entre el sífó i la connexió al clavegueró.

Les trobades de les conduccions de sanejament amb la barrera de protecció contra el radó se segellaran convenientment segons les especificacions i incompatibilitats de la barrera per a evitar les discontinuïtats entre els diferents trams que possibilitin el pas del radó.

Les característiques de difusió al radó del material segellant seran similars a les de la làmina.

#### **- Elements de la instal·lació de la xarxa d'aigües pluvials**

La teulada disposa de canals de xapa metàl·lica lacada. Les terrasses de la planta solana desguassen en embornals amb sífó hidràulic.

Els baixants recullen les aigües pluvials de la teulada i de les terrasses fins als col·lectors situats al sostre de la planta soterrani que discorre fins al sífó general de l'edifici al costat del Passatge de la Missió.

Es col·loquen en calaixos per darrera de les dues façanes i fixats a paret  $\geq 12$  cm. Es col·locaran manegots tallafocs per garantir la compartimentació de l'aparcament en cas d'incendi, EI 120 .

Es disposaran registres a peu de baixant, canvis de direcció i entroncaments en els col·lectors. El sífó general registrable que es col·locarà previ a la connexió al clavegueró de la xarxa urbana disposarà d'una columna de ventilació fins a la coberta instal·lada entre el sífó i la connexió al clavegueró.

#### **Materials i equips**

Les canalitzacions es construiran amb un sistema de tub de PVC sèrie B per als baixants, petita evacuació i ventilació; i tub de PVC a pressió per als col·lectors horitzontals. Les unions i elements especials es resolen amb peces de PVC del mateix sistema amb unions encolades i amb junta de goma en trams de baixants i col·lectors.

Els registres es faran amb peces especials de tub de PVC i tap rosca i seran accessibles directament des de l'aparcament.

Els materials i equips compliran les condicions de l'apartat 4 "Productes de la construcció" del DB HS5.

#### **Dimensionat**

Els diàmetres de les canonades seran els adients per a transportar els cabals previsibles en condicions segures. Mai no es reduirà el diàmetre en sentit d'evacuació de les aigües.

En l'Annex a la Memòria de Càlculs d'instal·lacions es desenvolupa el dimensionat.

Tipus d'aparell sanitari		Unitats de desguàs UD
Lavabo		1
Bidet		2
Dutxa		2
Banyera (amb o sense dutxa)		3
Inodor	Amb cisterna	4
Aigüera	De cuina	3

Safareig		3
Abocador		-
Bunera sifònica		1
Rentavaixelles		3
Rentadora		3
Cambra higiènica (lavabo, inodor, banyera i bidet)	Inodor amb cisterna	7
Cambra higiènica (lavabo, inodor i dutxa)	Inodor amb cisterna	6

Pel que fa al **cabal d'aigües pluvials**, la intensitat pluviomètrica, "i", del municipi de La Seu d'Urgell, comarca de l'Alt Urgell, és de 155 mm/h (o l/h m<sup>2</sup>) i s'ha obtingut de la Taula B1 en funció de la isohieta, "i", 50, i de la zona pluviomètrica, que s'extreuen del mapa de la figura B1 (Apèndix B del CTE DB HS5).

### MC 6.5 Instal·lacions tèrmiques

L'edifici disposa d'instal·lacions tèrmiques apropiades per garantir el benestar dels ocupants.

Les instal·lacions es dissenyaran de forma que garanteixin les exigències bàsiques HE-2 Rendiment de les instal·lacions tèrmiques i HE-4 "Contribució solar mínima per a la producció d'aigua calenta sanitària" i el Decret d'Ecoeficiència.

Les instal·lacions tèrmiques compliran les exigències tècniques de benestar i higiene, eficiència energètica i seguretat que estableix el RITE 07 (RD 1027/2007).

El seu disseny, dimensionat i execució garantiran les exigències HE 2 i HE 4 mitjançant el compliment del Reglament d'instal·lacions tèrmiques, RITE (RD 1027/2007) i el CTE DB HE 4 de "Contribució mínima d'energia renovable per cobrir la demanda d'aigua calenta sanitària".

Tenint en compte que la potència nominal tèrmica de l'edifici (suma de potències dels equips de producció dels deu habitatges) està per sota del 40 kW tèrmics.

#### Instal·lació de calefacció i aigua calenta sanitària

Per evitar l'ús de combustibles fòssils i degut al seu ús intermitent es planteja utilitzar radiadors elèctric

Hi haurà un total de 5 radiadors elèctrics. 4 de 3 KW i 1 de 0'5 KW.

S'instal·larà un acumulador elèctric de 50 L per donar servei a la cambra higiènica.

## MC 6.6 Sistemes de ventilació (no vinculades a les instal·lacions tèrmiques)

L'edifici disposa de les condicions de ventilació per tal de garantir les exigències bàsiques de qualitat interior de l'aire, HS 3, i millorar el confort i l'estalvi d'energia.

Pel que fa a la ventilació com a qualitat de l'aire interior l'edifici ventila per façana.

La cambra higiènica té un sistema d'extracció mecànica mitjançant un extractor

El sistema individual de ventilació mecànica dels habitatges proporcionarà, en funció del nombre de dormitoris (D) de l'habitatge, els cabals d'aire que s'indiquen a continuació:

Taula 2.1 DB HS 3 Cabals mínims per a ventilació de cabal constant en locals habitables

Cabals mínims		Habitatge amb:			
		0 - 1 D	2 D	≥ 3 D	
Admissió d'aire des de l'espai exterior	Dormitoris	- 1 de principal:	8 l/s	8 l/s	8 l/s
		- altres dormitoris:	-	4 l/s	4 l/s
	Sales d'estar i menjadors:		6 l/s	8 l/s	10 l/s
Extracció d'aire viciat	Locals humits	Mínim per local:	6 l/s	7 l/s	8 l/s
	Habitatge	Mínim en total:	12 l/s	24 l/s	33 l/s

### Ventilació

#### *Disseny i posada en obra*

S'ha previst un sistema de ventilació mecànica amb admissió per la zona de comuna i tres extractors situats estratègicament en la planta baixa per tal de garantir la qualitat de l'aire.

Podrà funcionar de forma temporitzada, segons la ocupació o la programació que s'apliqui.

L'aportació d'aire exterior es fa des de la boca de presa situada a la coberta i mitjançant un ventilador en línia que impulsa l'aire a través del conducte fins a la reixa d'admissió situada a la paret  $h \geq 1,80$  m, en la zona comuna dels trasters.

#### *Dimensionat*

Els cabal mínim de ventilació de tota la zona de trasters es farà tenint en compte un cabal de 0,7 l/s  $m^2$ .

## MC 6.8 Instal·lacions elèctriques

### Instal·lació elèctrica

El subministrament és directe de la xarxa pública amb potència suficient, en Baixa Tensió, sense necessitat de disposar de centre de transformació.

El comptador s'ubicarà en la planta baixa, encastat en la zona de la rampa d'accés.

La instal·lació es dissenya d'acord amb la normativa vigent, de forma que garanteixi la potència i estabilitat necessària pel correcte funcionament dels diferents usos de l'edifici en condicions de seguretat.

L'edifici disposarà de subministrament elèctric (amb una tensió en el seu interior de 230 volts en alimentació monofàsica), garantint la seguretat de les persones i dels béns, i assegurant el normal funcionament d'altres instal·lacions i serveis. La instal·lació de subministrament elèctric s'adaptarà al que s'estableix en el Reglament Electrotècnic de Baixa Tensió i les seves instruccions complementàries (REBT, Real Decret 842/2002 del 2 d'Agost) així com les Normes Tècniques Particulars de PEUSA que fan referència als Embrancaments i Instal·lacions d'enllaç en Baixa Tensió.

### ***Disseny i posada en obra***

La instal·lació està formada per l'escomesa, la Caixa General de Protecció (CGP) ubicada a l'entrada de l'edifici (límit de la propietat pública i privada), la Línia General d'Alimentació (LGA) que uneix la CGP i el comptador.

Constarà també de la instal·lació de posada a terra que garantirà una resistència a terra de  $R \leq 10 \Omega$ . i estarà formada per un conductor de terra connectat a les piquetes necessàries que hauran de travessar la solera ja que es tracta d'un edifici existent.

### ***Materials i equips***

Els materials i equips compliran les condicions establertes a les Instruccions corresponents del REBT i altres especificacions que li siguin d'aplicació.

Les especificacions i característiques dels materials i equips de la instal·lació, queden recollides a la fitxa resum de la instal·lació que s'adjunta al final d'aquest apartat.

### ***Dimensionat***

La previsió de càrregues s'estableix segons el que s'indica en la ITC-BT-10, considerant la càrrega del conjunt dels habitatges, dels serveis generals i del local.

Les càrregues que es consideren són les necessàries pel funcionament de les següents zones i equips:

previsió de potència de 16 KW.



## MC 6.9 Instal·lacions d'il·luminació

L'edifici disposarà de les instal·lacions d'il·luminació adequades a les necessitats dels seus usuaris i a la vegada eficaces energèticament. A les zones comunes i a l'aparcament es col·locarà un sistema de control que permeti ajustar el seu funcionament a l'ocupació real de la zona.

La instal·lació d'il·luminació s'ajustarà a les prescripcions del Reglament Electrotècnic de Baixa Tensió i les seves instruccions complementàries (REBT), les del DB SUA-4 "*Seguretat enfront el risc causat per il·luminació inadequada*", les del DB HE-3 "*Condicions de les instal·lacions d'il·luminació*", les especificacions fixades pel D. 21/2006 d'Ecoeficiència i les fixades pel Reglament d'ascensors.

### Enllumenat funcional

Les zones comunes de circulació i l'aparcament disposarà d'enllumenat funcional i es garantirà els nivells mínims d'il·luminació següents (d'acord al DB SUA-4):

- zones de circulació interiors →  $E \geq 100$  lux
- zona de circulació exteriors →  $E \geq 20$  lux

Els valors d'eficiència energètica de la instal·lació d'il·luminació (VEEI) garanteixen els fixats pel DB HE3, i es concreten en:

- zones comunes de l'edifici plurifamiliar →  $VEEI \leq 4$  W/m<sup>2</sup> (per cada 100 lux)
- trasters →  $VEEI \leq 4$  W/m<sup>2</sup> (per cada 100 lux)

La potència total de làmpades i equips auxiliars per superfície il·luminada no superarà els valors màxims establerts:

- zones comunes de l'edifici →  $\leq 10$  W/m<sup>2</sup>, per il·luminància mitjana al pla horitzontal  $\leq 600$ lux
- trasters →  $\leq 5$  W/m<sup>2</sup>

Les zones comunitàries de circulació de l'edifici el control d'encesa i apagada es realitzarà per un sistema de detecció de presència o polsador temporitzat.

A l'entorn immediat de l'accés a l'ascensor es garantirà una il·luminació permanent de 50 lux.

### Enllumenat d'emergència

Es disposarà d'enllumenat d'emergència al recorregut d'evacuació des de la porta dels habitatges fins a la sortida a l'exterior, zona d'accés als trasters, locals d'instal·lacions, així com a l'aparcament incloent els passadissos i les escales que condueixen fins a l'exterior. Es garantirà els nivells d'il·luminació, E, següents:

- recorreguts d'evacuació →  $E \geq 1$  lux
- instal·lacions manuals de PCI →  $E \geq 5$  lux
- quadres d'enllumenat dels servies comuns i de l'aparcament →  $E \geq 5$  lux

### **Disseny i posada en obra**

La col·locació dels equips es realitzarà segons les especificacions del fabricant, mantenint les distàncies de seguretat i facilitant la seva reposició i manteniment.

De forma general, es preveuen lluminàries LED per a la il·luminació funcional i també per a la d'emergència. Aquestes últimes tindran una autonomia d'1h, com a mínim, i portaran un pilot indicador del seu correcte funcionament.

El control d'encesa i apagada, es realitzarà per un sistema de detecció de presència o polsador temporitzat.

L'enllumenat d'emergència estarà proveït de font pròpia d'energia i la seva alçada de col·locació és superior als 2m.

### **Materials i equips**

Els materials i equips compliran les condicions establertes a les Instruccions corresponents del REBT i altres especificacions que li siguin d'aplicació.

El grau de protecció de les lluminàries serà d'adequat al lloc en que s'ubica.

### ***Dimensionat***

La instal·lació d'il·luminació es projecta de manera que garanteixi els valors de la il·luminància mitjana, l'eficiència energètica límit de la instal·lació (VEEI) i la potència màxima d'il·luminació instal·lada.

Per al càlcul de la il·luminància mitjana s'utilitza el mètode del flux i la justificació del valor VEEI es fa segons les prescripcions del DB HE-3 "Condicions de les instal·lacions d'il·luminació".

A l'annex de càlcul es recullen els càlculs de la instal·lació d'il·luminació.

## **MC 6.10 Telecomunicacions**

Es preveu un RAC des del que sortiran les preses RJ45 .  
En els plànols es mostren els punts de servei previstos.

## **MC 6.11 Instal·lacions de protecció contra incendi**

La dotació de les instal·lacions, la seva descripció així com les exigències que ha de satisfer han quedat especificades a la Memòria Descriptiva (apartat MD 3.3 "Seguretat en cas d'incendi") El disseny, l'execució i les característiques dels seus materials, components i equips compliran allò que estableix el "Reglament d'instal·lacions de Protecció contra incendis", RIPCI, en les seves disposicions complementàries i en qualsevol altra documentació específica que li sigui d'aplicació.

L'edifici disposarà d'enllumenat d'emergència i rètols de senyalització.

A continuació s'exposen les principals característiques de les instal·lacions. La ubicació dels elements i dels components corresponents s'indica en els plànols.

### **Extintors portàtils**

**Extintors portàtils** de les següents característiques:

- Extintors portàtils de pols polivalent i eficàcia 21A – 113B, situats a la zona de l'escala en cada planta, cada 15 m des de qualsevol origen d'evacuació.
- Extintors portàtils d'anhídrid carbònic, CO<sub>2</sub>, en planta baixa, a l'exterior de l'armari de comptadors elèctrics i, en planta tercera al costat del quadre de comandament de l'ascensor.

Es col·locaran sobre suports verticals de manera que la part superior de l'extintor quedi situada entre 80 cm i 120 cm sobre el nivell del terra.

Disposaran de senyalització fotoluminiscent segons UNE 23035-1,2 i 4:2003 amb rètols de 210 x 210 mm i seran visibles en cas de fallada de l'enllumenat general amb l'enllumenat d'emergència.

## **MC 6.12 Sistemes de protecció contra el llamp**

No es preveu la seva instal·lació tal com ha quedat justificat a l'apartat d'aquesta memòria MD 3.4 "Seguretat d'utilització".

## MN. NORMATIVA APLICABLE

### MN 1 Edificació

Relació de la normativa d'edificació d'aplicació al projecte i que s'ha tingut en compte en el desenvolupament del mateix, per a la justificació dels requisits bàsics de l'edificació.

## Normativa tècnica general d'Edificació

### Aspectes generals

#### **Ley de Ordenación de la Edificación, LOE**

Ley 38/1999 (BOE: 06/11/99) i les seves posteriors modificacions

#### **Código Técnico de la Edificación, CTE**

RD 314/2006, de 17 de març de 2006 (BOE 28/03/2006), modificat per RD 1371/2007 (BOE 23/10/2007) i per RD 1675/2008 (BOE 18/10/2008), i les seves correccions d'errades (BOE 20/12/2007 i 25/01/2008)

Orden VIV 984/2009 (BOE 23/4/2009), i la seva correcció d'errades (BOE 23/09/2009)

RD 173/2010 pel qual es modifica el Codi Tècnic de l'Edificació, en matèria d'accessibilitat i no discriminació a persones amb discapacitat (BOE 11/03/2010)

Ley 8/2013 (BOE 27/6/2013)

Orden FOM/ 1635/2013, d'actualització del DB HE (BOE 12/09/2013) amb correcció d'errades (BOE 08/11/2013)

Orden FOM/588/2017, pel la qual es modifica el DB HE i el DB HS (BOE 23/06/2017)

RD 732/2019, de 20 de desembre de 2019, pel qual es modifica el Codi Tècnic de l'Edificació (BOE 27/12/2019)

RD 450/2022, de 14 de juny de 2022, pel qual es modifica el Codi Tècnic de l'Edificació (BOE 15/06/2022)

#### **Reglamento Europeo de Productos de Construcción** (*marcatge CE dels productes, equips i sistemes*)

Reglamento (UE) 305/2011, i les seves posteriors modificacions

#### **Normas para la redacción de proyectos y dirección de obras de edificación**

D 462/1971 (BOE: 24/3/71) i la seva posterior modificació

#### **Normas sobre el libro de Ordenes y asistencias en obras de edificación**

O 9/6/1971 (BOE: 17/6/71) i les seves posteriors modificacions

#### **Certificado final de dirección de obras**

D 462/1971 (BOE: 24/3/71) i la seva posterior modificació

### REQUISITS BÀSICS DE QUALITAT DE L'EDIFICACIÓ

### Ús de l'edifici

#### **Habitatge**

#### **Llei de l'habitatge**

Llei 18/2007 (DOGC: 9/1/2008) i correcció errades (DOGC 7/2/2008) i les seves posteriors modificacions

#### **Condicions mínimes d'habitabilitat dels habitatges i la cèdula d'habitabilitat**

D 141/2012 (DOGC 2/11/2012) i la seva posterior modificació

**Acreditació de determinats requisits prèviament a l'inici de la construcció dels habitatges**

D 282/91 (DOGC:15/01/92)

**Altres usos**

**Segons reglamentacions específiques**

### Accessibilitat

**Condiciones básicas de accesibilidad y no discriminación de las personas con discapacidad para el acceso y utilización de los espacios públicos urbanizados y edificaciones**

RD 505/2007 (BOE 113 de l'11/5/2007) i la seva posterior modificació

**CTE Part I Exigències bàsiques de seguretat d'utilització i accessibilitat, SUA**

**CTE DB Document Bàsic SUA Seguretat d'utilització i accessibilitat**

RD 314/2006 (BOE 28/03/2006) i les seves posteriors modificacions

**Llei d'accessibilitat**

Llei 13/2014 (DOGC 4/11/2014) i la seva posterior modificació

**Codi d'accessibilitat de Catalunya, de desplegament de la Llei 13/2014**

D 209/2023 (DOGC 30/11/23) i la seva posterior correcció d'errades

### Seguretat estructural

CTE Part I Exigències bàsiques de Seguretat Estructural, SE

CTE DB SE Document Bàsic Seguretat Estructural, Bases de càlcul

CTE DB SE AE Document Bàsic Accions a l'edificació

RD 314/2006 (BOE 28/03/2006) i les seves posteriors modificacions

### Seguretat en cas d'incendi

**CTE Part I Exigències bàsiques de seguretat en cas d'incendi, SI**

**CTE DB SI Document Bàsic Seguretat en cas d'Incendi**

RD 314/2006 (BOE 28/03/2006) i les seves posteriors modificacions

**Reglamento de seguridad en caso de incendios en establecimientos industriales, RSCIEI**

RD 2267/2004, (BOE: 17/12/2004) i les seves posteriors modificacions

**Prevenió i seguretat en matèria d'incendis en establiments, activitats, infraestructures i edificis.**

Llei 3/2010 del 18 de febrer (DOGC: 10.03.10) i les seves posteriors modificacions

**Instruccions tècniques complementàries, SPs (DOGC 25/10/2012)**

## Seguretat d'utilització i accessibilitat

**CTE Part I Exigències bàsiques de seguretat d'utilització i accessibilitat, SUA**

**CTE DB SUA Document Bàsic Seguretat d'Utilització i Accessibilitat**

**SUA-1 Seguretat enfront al risc de caigudes**

**SUA-2 Seguretat enfront al risc d'impacte o enganxades**

**SUA-3 Seguretat enfront al risc "d'aprisionament"**

SUA-5 Seguretat enfront al risc causat per situacions d'alta ocupació

SUA-6 Seguretat enfront al risc d'ofegament

SUA-7 Seguretat enfront al risc causat per vehicles en moviment

SUA-8 Seguretat enfront al risc causat pel llamp

SUA-9 Accessibilitat

RD 314/2006 (BOE 28/03/2006) i les seves posteriors modificacions

## Salubritat

**CTE Part I Exigències bàsiques d'Habitabilitat Salubritat, HS**

**CTE DB HS Document Bàsic Salubritat**

**HS 1 Protecció enfront de la humitat**

**HS 2 Recollida i evacuació de residus**

HS 3 Qualitat de l'aire interior

HS 4 Subministrament d'aigua

**HS 5 Evacuació d'aigües**

**HS 6 Protecció contra l'exposició al radó**

RD 314/2006 (BOE 28/03/2006) i les seves posteriors modificacions

**Es regula l'adopció de criteris ambientals i d'ecoeficiència en els edificis**

**D 21/2006 (DOGC: 16/02/2006) I D 111/2009 (DOGC:16/7/2009)**

## Protecció enfront del soroll

CTE Part I Exigències bàsiques d'Habitabilitat Protecció davant del soroll, HR

CTE DB HR Document Bàsic Protecció davant del soroll

RD 314/2006 (BOE 28/03/2006) i les seves posteriors modificacions

Ley del ruido

Ley 37/2003 (BOE 276, 18.11.2003) i la seva posterior modificació

Zonificación acústica, objetivos de calidad y emisiones acústicas

RD 1367/2007 (BOE 23/10/2007) i la seva posterior modificació

Llei de protecció contra la contaminació acústica

Llei 16/2002 (DOGC 3675, 11.07.2002) i la seva posterior modificació

Reglament de la Llei 16/2002 de protecció contra la contaminació acústica

Decret 176/2009 (DOGC 5506, 16.11.2009) i les seves posteriors modificacions

Es regula l'adopció de criteris ambientals i d'ecoeficiència en els edificis

D 21/2006 (DOGC: 16/02/2006) i D 111/2009 (DOGC:16/7/2009)

[Ordenances municipals](#)

## Estalvi d'energia

CTE Part I Exigències bàsiques d'estalvi d'energia, HE

CTE DB HE Document Bàsic Estalvi d'Energia

HE-0 Limitació del consum energètic

HE-1 Condicions per al control de la demanda energètica

**HE-2 Condicions de les instal·lacions tèrmiques**

**HE-3 Condicions de les instal·lacions d'il·luminació**

HE-4 Contribució mínima d'energia renovable per cobrir la demanda d'ACS

HE-5 Generació mínima d'energia elèctrica procedent de fonts renovables

HE-6 Dotacions mínimes per a la infraestructura de recàrrega de vehicles elèctrics

RD 314/2006 (BOE 28/03/2006) i les seves posteriors modificacions.

Es regula l'adopció de criteris ambientals i d'ecoeficiència en els edificis

D 21/2006 (DOGC: 16/02/2006) i D 111/2009 (DOGC:16/7/2009)



## NORMATIVA DELS SISTEMES CONSTRUCTIUS DE L'EDIFICI

### Sistemes estructurals

CTE DB SE Document Bàsic Seguretat Estructural, Bases de càlcul

CTE DB SE AE Document Bàsic Accions a l'edificació

CTE DB SE C Document Bàsic Fonaments

CTE DB SE A Document Bàsic Acer

CTE DB SE M Document Bàsic Fusta

CTE DB SE F Document Bàsic Fàbrica

CTE DB SI 6 Resistència al foc de l'estructura i Annexes C, D, E, F

RD 314/2006 (BOE 28/03/2006) i les seves posteriors modificacions.

NCSE-02 Norma de Construcción Sismorresistente. Parte general y edificación

RD 997/2002, de 27 de setembre (BOE: 11/10/02)

CE Codi Estructural

RD 470/2021, de 29 de juny, pel qual s'aprova el Codi Estructural i la seva correcció d'errors

**NRE-AEOR-93 Norma reglamentària d'edificació sobre accions en l'edificació en les obres de rehabilitació estructural dels sostres d'edificis d'habitatges**

**O 18/1/94 (DOGC: 28/1/94)**

### Sistemes constructius

CTE DB HS 1 Protecció enfront de la humitat

**CTE DB HS 6 Protecció contra l'exposició al radó**

CTE DB HR Protecció davant del soroll

CTE DB HE 1 Condicions per al control de la demanda energètica

CTE DB SE AE Accions en l'edificació

CTE DB SE F Fàbrica i altres

CTE DB SI Seguretat en cas d'Incendi, SI 1 i SI 2, Annex F

CTE DB SUA Seguretat d'Utilització i Accessibilitat, SUA 1 i SUA 2

RD 314/2006 (BOE 28/03/2006) i les seves posteriors modificacions.

**Codi d'accessibilitat de Catalunya, de desplegament de la Llei 13/2014**

**D 209/2023 (DOGC: 30/11/23) i la seva posterior correcció d'errades.**

**Es regula l'adopció de criteris ambientals i d'ecoeficiència en els edificis**

**D 21/2006 (DOGC: 16/02/2006) i D 111/2009 (DOGC:16/7/2009)**

## **Instal·lacions d'ascensors**

---

CTE DB SUA 9 Seguretat d'utilització i accessibilitat

RD 173/2010 (BOE 11.03.2010)

**Codi d'Accessibilitat de Catalunya, de desplegament de la Llei 13/2014**

**D 209/2023 (DOGC 30/11/23) i la seva posterior correcció d'errades**

CTE DB SI 4 Seguretat en cas d'incendi. Instal·lacions de protecció en cas d'incendi (*ascensor d'emergència*)

RD 173/2010 (BOE 11.03.2010)

Requisitos esenciales de seguridad para la comercialización de ascensores y componentes de seguridad de ascensores

RD 203/2016 (BOE: 25/5/2016)

Reglamento de aparatos de elevación y su mantención. Instrucciones Técnicas Complementarias

RD 2291/85 (BOE: 11/12/85) i les seves posteriors modificacions

Instrucción Técnica Complementaria ITC AEM 1 "Ascensores", que regula la puesta en servicio, modificación, mantenimiento e inspección de los ascensores, así como el incremento de la seguridad del parque de ascensores existente

RD 355/2024 (BOE 13/04/2024)

Normes per a la comercialització i posada en servei de les màquines

RD 1644/08 de 10 d'octubre (BOE 11.10.08) i la seva posterior modificació

Se autoriza la instalación de ascensores sin cuarto de máquinas

Resolución 3/4/97 (BOE: 23/4/97) i la seva posterior modificació

Se autoriza la instalación de ascensores con máquinas en foso

Resolución 10/09/98 (BOE: 25/9/98)

**Seguretat industrial dels establiments, les instal·lacions i els productes**

**D 192/2023 (DOGC 09.11.2023)**

## Instal·lacions de recollida i evacuació de residus

---

### CTE DB HS 2 Recollida i evacuació de residus

RD 314/2006 (BOE 28/03/2006) i les seves posteriors modificacions

### Ordenances municipals

Instal·lacions d'aigua

---

CTE DB HS 4 Subministrament d'aigua

RD 314/2006 (BOE 28/03/2006) i les seves posteriors modificacions

Criterios técnico-sanitarios de la calidad del agua de consumo, su control y suministro

RD 3/2023, de 10 de gener (BOE 11/01/2023) i la seva correcció d'errades

Requisitos sanitarios para la prevención y el control de la legionelosis

RD 487/2022, de 21 de juny (BOE 22/06/2022) i la seva posterior modificació

Reglamento d'equips a pressió. Instruccions tècniques complementàries

RD 809/2021, de 21 de setembre (BOE 11/10/2021)

Es regula l'adopció de criteris ambientals i d'ecoeficiència en els edificis

D 21/2006 (DOGC 16/02/2006) i D111/2009 (DOGC:16/7/2009)

Condicions higienicosanitàries per a la prevenció i el control de la legionel·losi

D 352/2004 (DOGC 29/07/2004)

Mesures de foment per a l'estalvi d'aigua en determinats edificis i habitatges (d'aplicació obligatòria als edificis destinats a serveis públics de la Generalitat de Catalunya, així com en els habitatges finançats amb ajuts atorgats o gestionats per la Generalitat de Catalunya)

D 202/98 (DOGC 06/08/98)

### Ordenances municipals

Instal·lacions d'aigua calenta sanitària

#### CTE DB HS 4 Subministrament d'aigua

RD 314/2006 (BOE 28/03/2006) i les seves posteriors modificacions

#### CTE DB HE 4 Contribució mínima d'energia renovable per cobrir la demanda d'ACS

RD 314/2006 (BOE 28/03/2006) i les seves posteriors modificacions

#### RITE Reglamento de Instalaciones Térmicas en los Edificios

RD 1027/2007 (BOE: 29/8/2007) i les seves posteriors modificacions

#### Requisitos sanitarios para la prevención y el control de la legionelosis

RD 487/2022, de 21 de juny (BOE 22/06/2022) i la seva posterior modificació

#### Condicions higienicosanitàries per a la prevenció i el control de la legionel·losi

D 352/2004 (DOGC 29/07/2004)

Es regula l'adopció de criteris ambientals i d'ecoeficiència en els edificis

## Instal·lacions d'evacuació

---

CTE DB HS 5 Evacuació d'aigües

RD 314/2006 (BOE 28/03/2006) i les seves posteriors modificacions

Es regula l'adopció de criteris ambientals i d'ecoeficiència en els edificis

D 21/2006 (DOGC 16/02/2006) | D111/2009 (DOGC16/7/2009)

[Ordenances municipals](#)

---

Instal·lacions de protecció contra el radó

---

CTE DB HS 6 Protecció contra l'exposició al radó

RD 732/2019, de 20 de desembre de 2019, pel qual es modifica el Codi Tècnic de l'Edificació (BOE 27/12/2019).

Instal·lacions tèrmiques

---

CTE DB HE 2 Condicions de les instal·lacions tèrmiques (remet al RITE)

RD 314/2006 (BOE 28/03/2006) i les seves posteriors modificacions.

### **RITE Reglamento de Instalaciones Térmicas en los Edificios**

RD 1027/2007 (BOE: 29/8/2007) i les seves posteriors modificacions

### **Requisitos de diseño ecológico aplicables als productes relacionados con la energia**

RD 187/2011 (BOE: 3/3/2011)

### **Requisitos sanitarios para la prevención y el control de la legionelosis**

RD 487/2022, de 21 de juny (BOE 22/06/2022) i la seva posterior modificació

### **Reglamento de equipos a presión. Instrucciones técnicas complementarias**

RD 809/2021, de 21 de setembre (BOE 11/10/2021)

### **Seguretat industrial dels establiments, les instal·lacions i els productes**

D 192/2023 (DOGC 09.11.2023)

### **Condicions higienicosanitàries per a la prevenció i el control de la legionel·losi**

D 352/2004 (DOGC 29/07/2004)

[Ordenances municipals](#)

## Instal·lacions de ventilació

---

CTE DB HS 3 Qualitat de l'aire interior

RD 314/2006 (BOE 28/03/2006) i les seves posteriors modificacions.

### **RITE Reglamento de Instalaciones Térmicas en los Edificios**

RD 1027/2007 (BOE: 29/8/2007) i les seves posteriors modificacions

CTE DB SI 3.7 Control de fums

RD 314/2006 (BOE 28/03/2006) i les seves posteriors modificacions.

### **Reglamento de seguridad en caso de incendios en establecimientos industriales, RSCIEI**

RD 2267/2004, (BOE: 17/12/2004) i les seves posteriors modificacions

### **Ordenances municipals**

### **Instal·lacions de combustibles**

---

#### **Gas natural i GLP**

Reglamento técnico de distribución y utilización de combustibles gaseosos y sus instrucciones técnicas complementarias.

ITC-ICG 03 Instalaciones de almacenamiento de gases licuados del petróleo (GLP) en depósitos fijos

**ITC-ICG 06 Instalaciones de almacenamiento de gases licuados del petróleo (GLP) para uso propio**

**ITC-ICG 07 Instalaciones receptoras de combustibles gaseosos**

RD 919/2006 (BOE: 4/9/2006) i les seves posteriors modificacions

Reglamento general del servicio público de gases combustibles

D 2913/1973 (BOE: 21/11/73) i les seves posteriors modificacions, derogat en tot allò que contradiguin o s'oposin al que es disposa al "Reglamento técnico de distribución y utilización de combustibles gaseosos y sus instrucciones técnicas complementarias", aprovat pel RD 919/2006

Reglamento de redes y acometidas de combustibles gaseosos e instrucciones

O 18/11/74 (BOE: 6/12/74) i les seves posteriors modificacions, derogat en tot allò que contradiguin o s'oposin al que es disposa al "Reglamento técnico de distribución y utilización de combustibles gaseosos y sus instrucciones técnicas complementarias", aprovat pel RD 919/2006

#### **Gas-oil**

---

Instrucción Técnica Complementaria MI-IP-03 "Instalaciones Petrolíferas para uso propio"

RD 1523/1999 (BOE: 22/10/1999) i la seva posterior modificació

RD 1427/1997 (BOE: 23/10/1997) i les seves posteriors modificacions

### **Instal·lacions d'electricitat**

---

REBT Reglamento electrotécnico para baja tensión. Instrucciones Técnicas Complementarias

RD 842/2002 (BOE 18/09/02) i les seves posteriors modificacions

Instrucción Técnica complementaria (ITC) BT 52 "Instalaciones con fines especiales. Infraestructura para la recarga de vehículos eléctricos", del Reglamento electrotécnico de baja tensión, y se modifican otras instrucciones técnicas complementarias del mismo.

RD 1053/2014 (BOE 31/12/2014) i la seva posterior modificació

CTE DB HE-5 Generació mínima d'energia elèctrica

RD 314/2006 (BOE 28/03/2006) i les seves posteriors modificacions.

Actividades de transporte, distribución, comercialización, suministro y procedimientos de autorización de instalaciones de energía eléctrica

RD 1955/2000 (BOE: 27/12/2000) i les seves posteriors modificacions. Obligació de centre de transformació, distàncies línies elèctriques

Reglamento de condiciones técnicas y garantías de seguridad en líneas eléctricas de alta tensión y sus instrucciones técnicas complementarias, ITC-LAT 01 a 09

RD 223/2008 (BOE: 19/3/2008) i les seves posteriors modificacions

Reglamento sobre condiciones técnicas y garantías de seguridad en centrales eléctricas y centros de transformación

RD 337/2014 (BOE: 9/6/2014) i les seves posteriors modificacions

Normas sobre ventilación y acceso de ciertos centros de transformación

Resolució 19/6/1984 (BOE: 26/6/84)

Conexión a red de instalaciones de producción de energía eléctrica de pequeña potencia

RD 1699/2011 (BOE: 8/12/2011) i les seves posteriors modificacions

Procediment administratiu aplicable a les instal·lacions solars fotovoltaïques connectades a la xarxa elèctrica

D 352/2001, de 18 de setembre (DOGC 02.01.02)

Normes Tècniques particulars de FECSA-ENDESA relatives a les instal·lacions de xarxa i a les instal·lacions d'enllaç

Resolució ECF/4548/2006 (DOGC 22/2/2007)

Especificacions particulars i projectes tipus d'Endesa Distribució Elèctrica, SLU.

Resolució de 5 de desembre de 2018 de la Direcció General d'Energia i Mines (BOE: 28/12/2018)

Seguretat industrial dels establiments, les instal·lacions i els productes

D 192/2023 (DOGC 09.11.2023)

Certificat sobre compliment de les distàncies reglamentàries d'obres i construccions a línies elèctriques

Resolució 4/11/1988 (DOGC 30/11/1988)

Vehicle elèctric

HE-6 Dotacions mínimes per a la infraestructura de recàrrega de vehicles elèctrics

RD 450/2022 (BOE 15/06/2022)

Instrucción Técnica complementaria (ITC) BT 52 "Instalaciones con fines especiales. Infraestructura para la recarga de vehículos eléctricos", del Reglamento electrotécnico de baja tensión, y se modifican otras instrucciones técnicas complementarias del mismo.

RD 1053/2014 (BOE 31/12/2014) i la seva posterior modificació

### **Instal·lacions fotovoltaïques**

---

REBT Reglamento electrotécnico para baja tensión. Instrucciones Técnicas Complementarias

RD 842/2002 (BOE 18/09/02) i les seves posteriors modificacions

### **Condicions administratives, tècniques i econòmiques de l'autoconsum d'energia elèctrica**

RD 244/2019 d'autoconsum (BOE 06/04/2019) i les seves posteriors modificacions

### **Ordenances municipals**

### **Instal·lacions d'il·luminació**

---

CTE DB HE-3 Condiciones de las instal·lacions d'il·luminació

RD 314/2006 (BOE 28/03/2006) i les seves posteriors modificacions.

CTE DB SUA-4 Seguretat enfront al risc causat per il·luminació inadequada

RD 314/2006 (BOE 28/03/2006) i les seves posteriors modificacions.

REBT ITC-28 Instal·lacions en locals de pública concurrència

RD 842/2002 (BOE 18/09/02) i les seves posteriors modificacions

Llei d'ordenació ambiental de l'enllumenament per a la protecció del medi nocturn

Llei 6/2001 (DOGC 12/6/2001) i les seves posteriors modificacions

#### **Instal·lacions de telecomunicacions**

---

##### **Infraestructuras comunes en los edificios para el acceso a los servicios de telecomunicación**

RD Ley 1/98 de 27 de febrero (BOE: 28/02/98) i les seves posteriors modificacions

##### **Reglamento regulador de las infraestructuras comunes de telecomunicaciones para el acceso a los servicios de telecomunicación en el interior de las edificaciones**

RD 346/2011 (BOE 1/04/2011) i les seves posteriors modificacions

##### **Orden ITC/1644/2011, por la que se desarrolla el reglamento regulador de las infraestructuras comunes de telecomunicaciones para el acceso a los servicios de telecomunicación en el interior de las edificaciones, aprobado por el RD 346/2011**

ITC/1644/2011, de 10 de juny. (BOE 16/6/2011) i les seves posteriors modificacions

##### **Procedimiento a seguir en las instalaciones colectivas de recepción de televisión en el proceso de su adecuación para la recepción de TDT y se modifican determinados aspectos administrativos y técnicos de las infraestructuras comunes de telecomunicación en el interior de los edificios**

Ordre ITC/1077/2006 (BOE: 13/4/2006)

Instal·lacions de protecció contra incendis

---

##### **RIPCI Reglamento de Instalaciones de Protección Contra Incendios**

RD 513/2017 (BOE 12/6/2017) i les seves posteriors modificacions

##### **CTE DB SI 4 Instal·lacions de protecció en cas d'incendi**

RD 314/2006 (BOE 28/03/2006) i les seves posteriors modificacions.

##### **Reglamento de seguridad en caso de incendios en establecimientos industriales, RSCIEI**

RD 2267/2004, (BOE: 17/12/2004) i les seves posteriors modificacions

##### **Instal·lacions de protecció al llamp**

---

##### **CTE DB SUA-8 i Annex B Seguretat enfront al risc causat per l'acció del llamp**

RD 314/2006 (BOE 28/03/2006) i les seves posteriors modificacions.

#### **Certificació energètica dels edificis**

##### **Procedimiento Básico para la certificación energética de los edificios**

Real Decreto 390/2021 (BOE 02/06/2021)

## Marc general

### Código Técnico de la Edificación, CTE

RD 314/2006 (BOE 28/03/2006) i les seves posteriors modificacions.

### CE Código Estructural. Capítulo 5. Bases generales para la gestión de la calidad de las estructuras

RD 470/2021, de 29 de juny (BOE 10/08/2021) i la seva correcció d'errors

### Control de qualitat en l'edificació d'habitatges

D 375/1988 (DOGC: 28/12/88) i les seves posteriors modificacions

**Normatives de productes, equips i sistemes** (no exhaustiu)

### Disposiciones para la libre circulación de los productos de construcción

Reglamento (UE) 305/2011 (DOUE: 04/04/2011) i les seves posteriors modificacions

### Clasificación de los productos de construcción y de los elementos constructivos en función de sus propiedades de reacción y de resistencia frente al fuego

RD 842/2013 (BOE: 23/11/2013)

### UC-85 recomanacions sobre l'ús de cendres volants en el formigó

O 12/4/1985 (DOGC: 3/5/85)

### RC-16 Instrucción para la recepción de cementos

RD 256/2016 (BOE: 25/6/2016) i la seva posterior modificació

### Criteris d'utilització en l'obra pública de determinats productes utilitzats en l'edificació

R 22/6/1998 (DOGC 3/8/98)

## Gestió de residus de construcció i enderrocs

### Regulador de la producción y gestión de los residuos de construcción y demolición

RD 105/2008, d'1 de febrer (BOE 13/02/2008)

### Programa de Prevención y Gestión de Residuos y Recursos de Catalunya (PRECAT 20)

RD 210/2018, del 6 d'abril (BOE 16/4/2018) i les seves posteriors modificacions

### Residuos y suelos contaminados para una economía circular

Llei 7/2022, de 8 d'abril (BOE 09/04/2022)

### Normas generales de valorización de materiales naturales excavados para su utilización en operaciones de relleno y obras distintas a aquellas en las que se generaron

Orden APM/1007/2017, de 10 d'octubre (BOE 21/10/2017)

### Text refós de la Llei reguladora dels residus

Decret Legislatiu 1/2009, de 21 de juliol (DOGC 28/7/2009) i les seves posteriors modificacions



**Programa de gestió de residus de la construcció de Catalunya (PROGROC), es regula la producció i gestió de residus de la construcció i demolició, i el cànon sobre la deposició controlada dels residus de la construcció.**

D 89/2010, 26 juliol (DOGC 6/07/2010) i les seves posteriors modificacions

**Utilització dels àrids reciclats procedents de la valorització de residus de la construcció i demolició**

ORDRE ACC/9/2023, de 23 de gener (DOGC 26/01/2023)

**Ley de Ordenación de la Edificación, LOE**

Llei 38/1999 (BOE 06/11/99) i les seves posteriors modificacions

**Código Técnico de la Edificación, CTE**

RD 314/2006 (BOE 28/03/2006) i les seves posteriors modificacions

**Llibre de l'edifici per a edificis d'habitatge**

D 67/2015 (DOGC 7/8/2015)

## MA. ANNEXOS A LA MEMÒRIA

## PC. Plec de condicions

### PLEC GENERAL DE CONDICIONS TÈCNIQUES EN EDIFICACIÓ 2022 CAIB-COAC

#### NOTA:

Si aquest plec s'utilitza per a redactar projectes d'actuacions subjectes a la Llei de contractes del sector públic, s'ha d'indicar el següent:

"Les referències normatives que s'inclouen en aquest plec de condicions tècniques particulars es poden substituir per altres normes equivalents. D'aquesta manera, les prescripcions tècniques proporcionaran als empresaris un accés en condicions d'igualtat al procediment de contractació i no tindran obstacles injustificats per defecte en el moment d'obrir la contractació pública a la competència."

#### ÍNDEX

##### PART I: Condicions d'execució de les unitats d'obra

1. Actuacions prèvies
  - 1.1. Demolicions
2. Estructures
  - 2.1. Estructures d'acer
  - 2.2. Estructures de formigó (armat i pretesat)
  - 2.3. Estructures de fusta
3. Cobertes
  - 3.1. Cobertes inclinades
4. Façanes i particions
  - 4.1. Buits
    - 4.1.1. Fusteria
    - 4.1.2. Envidraments
  - 4.2. Defenses
    - 4.2.1. Baranes
  - 4.3. Particions
    - 4.3.1. Particions/extradossats de placa d'algeps
5. Instal·lacions
  - 5.1. Instal·lació d'electricitat: baixa tensió i presa de terra
  - 5.2. Instal·lació de fontaneria i aparells sanitaris
    - 5.2.1. Fontaneria
    - 5.2.2. Aparells sanitaris
  - 5.3. Instal·lació d'enllumenat
    - 5.3.1. Enllumenat d'emergència
    - 5.3.2. Instal·lació d'il·luminació
6. Revestiments i paviments
  - 6.1. Revestiment de paraments
    - 6.1.1. Enrajolats
    - 6.1.2. Arrebossats, blanquejats i enlluïts

6.1.3. Pintures

6.2. Sostres suspesos

PART II. Condicions de recepció dels productes

1. Relació de productes amb marcatge CE

1.1. Productes amb informació ampliada sobre les seves característiques

PART III. Gestió de residus de construcció o demolició en l'obra

1. Gestió de residus de construcció o demolició en l'obra

ANNEXOS

1. Annex I. Relació de Normativa tècnica d'aplicació en els projectes i en l'execució d'obres

## PART I: Condicions d'execució de les unitats d'obra

### 1. Actuacions prèvies

#### 1.1. Demolicions

Descripció

Descripció

Operacions destinades a la demolició total o parcial d'un edifici o d'un element constructiu, incloent-hi o no la càrrega, el transport i la descàrrega dels materials utilitzables i no utilitzables que es produeixen en els derrocaments.

Tindrà preferència la demolició selectiva, tot procurant recuperar, separar i classificar el percentatge més gran possible dels residus generats durant els treballs de derrocament, de manera que els elements alçats o demolits en l'edifici puguin ser aprofitats i estiguin preparats per a després reutilitzar-los, reciclar-los o recuperar-los per mitjà d'un procediment adequat.

Criteris de mesurament i valoració d'unitats

El criteri de mesurament serà com s'indica en els diferents capítols.

Generalment, es mesurarà independentment el derrocament en: metre lineal (m), metre quadrat (m<sup>2</sup>) o metre cúbic (m<sup>3</sup>), depenent de la naturalesa de l'element. En demolicions i derrocaments d'elements es mesurarà preferiblement en metres cúbics aparents, considerant el volum de l'envoltant, descomptant elements auxiliars, desmuntables i similars. Aquesta unitat inclou els treballs de derrocament, demolició i evacuació o retirada en l'obra mateixa. En una unitat independent es valoren els treballs de preparació per a reutilitzar, reciclar o valorar, així com la càrrega i transport del material per a fer-ho, mesurat en m<sup>3</sup> o tona. En cas que no sigui possible, es mesurarà la càrrega sobre camió, transport i gestió en punt autoritzat en m<sup>3</sup> o tona.

Prescripcions quant a l'execució per unitats d'obra

Característiques tècniques de cada unitat d'obra

#### • Condicions prèvies

Es farà un reconeixement previ de l'estat de les instal·lacions, estructura, estat de conservació, estat de les edificacions confrontants o mitgeres. Es prestarà especial atenció en la inspecció de soterranis, espais tancats, dipòsits, etc., per a determinar l'existència o no de gasos, vapors tòxics, inflamables, etc. Es comprovarà que no hi hagi emmagatzematge de materials combustibles, explosius o perillosos. A més, es comprovarà l'estat de resistència de les diferents parts de l'edifici. Es procedirà a apuntalar i baixar buits i façanes, quan sigui necessari, i se seguirà com a procés de treball de baix cap amunt, és a dir, de manera inversa a com es realitza la demolició. Així, es reforçaran les cornises, escopidors, balcons, voltes, arcs, murs i parets. Es desconnectaran les diferents instal·lacions de l'edifici, com ara aigua, electricitat i telèfon, neutralitzant-se les seves connexions de servei. Es deixaran previstes preses d'aigua per al reg, per a evitar la formació de pols, durant els treballs. Es protegiran els elements de servei públic que puguin veure's afectats, com boques de reg, tapes i embornals d'albellons, arbres, fanals, etc. En edificis amb estructura de fusta o amb abundància de material combustible es disposarà, com a mínim, d'un extintor manual contra incendis. Es procedirà a desinsectar, en els casos on es faci necessari, sobretot quan es tracti d'edificis abandonats, totes les dependències de l'edifici.

S'haurà de donar prioritat als treballs de desconstrucció abans que als de demolició indiscriminada per a facilitar la gestió de residus a realitzar en l'obra.

L'arregla selectiva dels materials per a reutilitzar-los, reciclar-los i recuperar-los inclou una fase prèvia de prevenció i preparació perquè es puguin aprofitar.

Abans de començar obres de demolició s'hauran de prendre les mesures adequades per a identificar els materials que puguin contenir amiant. Si existeix cap mena de dubte sobre la presència d'amiant en un material o una construcció, hauran d'observar-se les disposicions del Reial decret 396/2006. L'amiant, classificat com a residu perillós, s'haurà d'arreglar per empresa inscrita en el Registre d'Empreses amb Registre d'Amiant (RERA), per a separar-lo de la resta de residus en origen, en embalatges degudament etiquetats i amb tancaments apropiats, i transportar d'acord amb la normativa específica sobre transport de residus perillosos.

## Procés d'execució

### Execució

En l'execució s'inclouen dues operacions: enderrocament i retirada dels materials d'enderrocament. Totes dues es realitzaran d'acord amb l'inventari d'elements per a desconstrucció, reutilització o demolició selectiva, al programa d'arreglada i selecció en origen o in situ, i a la *Part III* d'aquest Plec de condicions sobre gestió de residus de demolició i construcció en l'obra.

- La demolició podrà realitzar-se segons els procediments següents:

#### Demolició per mitjans mecànics:

Demolició per espenta, quan l'altura de l'edifici que vagi a demolir-se, o part d'aquest, sigui inferior a 2/3 del que pugui assolir la màquina i aquesta pugui maniobrar lliurement sobre el sòl amb prou consistència. No es pot usar contra estructures metàl·liques ni de formigó armat. S'haurà demolit abans, element a element, la part de l'edifici que estigui en contacte amb mitgeres, de maneta que es deixi aïllat el tall de la màquina.

Demolició per col·lapse; pot efectuar-se mitjançant espenta per impacte de bola de gran massa o mitjançant ús d'explosius. Els explosius no s'utilitzaran en edificis d'estructures d'acer, amb predomini de fusta o elements fàcilment combustibles.

Demolició manual o element a element, quan els treballs s'efectuïn seguint un ordre que, en general, correspon a l'ordre invers seguit per a la construcció, planta per planta, començant per la coberta de dalt cap avall. S'ha de procurar l'horitzontalitat i evitar que treballen operaris situats a diferents nivells.

S'ha d'evitar treballar en obres de demolició i derrocament cobertes de neu o en dies de pluja. Les operacions de derrocament s'efectuaran amb les precaucions necessàries per a aconseguir unes condicions de seguretat suficients i evitar danys en les construccions properes, i es designaran i marcaran els elements que hagin de conservar-se intactes. Els treballs es faran de manera que produeixin la menor molèstia possible als ocupants de les zones properes a l'obra que cal derrocar.

No se suprimiran els elements atirantats o d'enriostament en la mesura que no se suprimeixin o contraresten les tensions que incideixin sobre aquests. En elements metàl·lics en tensió es tindrà present l'efecte d'oscil·lació quan es realitzi el tall o se suprimeixin les tensions. El tall o desmuntatge d'un element no manejable per una sola persona es farà mantenint-lo suspès o apuntalat, evitant caigudes brusques i vibracions que es transmeten a la resta de l'edifici o als mecanismes de suspensió. En la demolició d'elements de fusta s'arrancaran o doblegaran les puntes i claus. No s'acumularan RCDs ni recolzaran elements contra tanques, murs i suports, propis o mitgers, mentre aquests hagin de romandre drets. Tampoc es dipositaran RCDs sobre bastides. S'evitarà l'acumulació de materials procedents del derrocament en les plantes o forjats de l'edifici per a impedir les sobrecàrregues.

L'abatiment d'un element constructiu es realitzarà permetent el gir, però no el desplaçament, dels punts de suport, mitjançant mecanisme que treballi per damunt de la línia de suport de l'element i permeti el descens lent. Quan calgui derrocar arbres, es delimitarà la zona, es tallaran per la seva base havent-los atirantat abans i s'abatran després.

Els compressors, martells pneumàtics o similars, s'utilitzaran amb autorització prèvia de la direcció facultativa. Les grues no s'usaran per a fer esforços horitzontals o oblics. Les càrregues es començaran a elevar lentament amb la finalitat d'observar si es produeixen anomalies; en aquest cas, s'esmenaran després d'haver descendit novament la càrrega al seu lloc inicial. No es descendiran les càrregues sota l'únic control del fre.

S'evitarà la formació de pols regant lleugerament els elements i/o enderrocs. En finalitzar la jornada no han de quedar elements de l'edifici en estat inestable que el vent, les condicions atmosfèriques o altres causes puguin esfondrar. Es protegiran de la pluja, mitjançant lones o plàstics, les zones o elements de l'edifici que puguin ser afectats per aquella.

L'evacuació dels RCDs es podrà realitzar de les maneres següents:

Es prohibirà llançar els RCDs des de dalt dels pisos de l'obra al buit.

Obertura de buits en forjats, coincidents en vertical amb l'ample d'un entrebigat i longitud d'1 m a 1,50 m, distribuïts de tal manera que en permeten la ràpida evacuació. Aquest sistema només podrà emprar-se en edificis o restes d'edificis amb un màxim de dues plantes i quan els RCDs siguin de grandària manejable per una persona.

Mitjançant grua, quan es disposi d'un espai per a la instal·lació i zona per a descàrrega de l'enderroc.

Mitjançant baixants tancats, prefabricats o fabricats *in situ*. L'últim tram del baixant s'inclinarà de manera que es redueixi la velocitat d'eixida del material i de manera que l'extrem quedi com a màxim a 2 m per damunt del recipient d'arreglega. El baixant no anirà situat exteriorment en façanes que donen a la via pública, llevat del tram inclinat inferior, i la seva secció útil no serà superior a 50 x 50 cm. La seva embocadura superior estarà protegida contra caigudes accidentals, i a més estarà proveïda de tapa susceptible de ser tancada amb clau, i s'ha de tancar abans de retirar el contenidor. Els baixants estaran allunyats de les zones de pas i se subjectaran convenientment a elements resistents del seu lloc d'emplaçament, de manera que en quedi garantida la seguretat.

Per desenrunat mecanitzat. La màquina s'aproximarà a la mitgeria com a màxim la distància que assenyali la documentació tècnica, sense sobrepassar en cap cas la distància d'1 m i treballant en direcció no perpendicular a la mitgeria.

En tot cas, l'espai on cauen els RCDs estarà delimitat i vigilat. No es permetran fogueres dins de l'edifici, i les fogueres exteriors estaran protegides del vent i vigilades. En cap cas s'utilitzarà el foc amb propagació de flama com a mitjà de demolició.

Ha d'establir-se un sistema en obra per a comptabilitzar el volum de residus generat i un seguiment dels lots o grups de residus i materials seguint la traçabilitat de reutilització, reciclatge i altres formes de recuperació del material, i s'arreglegaran els certificats de les operacions de valorització. En cas que no sigui possible, s'arxivaran els certificats de la correcta gestió en abocador autoritzat.

#### Gestió de residus

Els residus generats durant l'execució de la unitat d'obra seran tractats segons la *Part III: Gestió de residus de construcció o demolició en l'obra*.

#### Condicions d'acabament

En la superfície del solar es mantindrà el desaigne necessari per a impedir l'acumulació d'aigua de pluja o neu que pugui perjudicar locals o fonaments de finques confrontants. Finalitzades les obres de demolició, es netejarà el solar.

#### Control d'execució, assaigs i proves

##### Control d'execució

Durant l'execució es vigilarà i es comprovarà que s'adopten les mesures de seguretat especificades, que es disposa dels mitjans adequats i que l'ordre i la forma d'execució s'adapten al que s'indica.

Durant la demolició, si apareixen clivelles en els edificis mitgers, es paraitzaran els treballs i s'avisarà a la direcció facultativa, per a efectuar-ne l'apuntalament o consolidació si fos necessari, prèvia col·locació o no de testimonis.

Pel que fa als RCDs generats, es comprovarà que es duu a terme la classificació i la traçabilitat de cada lot o grup de residus, degudament documentats i evitant contaminacions.

#### Conservació i manteniment



En la mesura que s'efectuï la consolidació definitiva, en el solar on s'hagi realitzat la demolició, es conservaran les contencions, apuntalaments i fitacions fetes per a subjectar les edificacions mitgeres, així com les tanques i/o tancaments.

Una vegada aconseguida la cota 0, es farà una revisió general de les edificacions mitgeres per a observar les lesions que hagin pogut sorgir. Les tanques, embornals, arquetes, pous i fitacions quedaran en perfecte estat de servei.

## 2. Estructures

### 2.1. Estructures d'acer

Descripció

Descripció

Elements metàl·lics inclosos en pòrtics plans d'una planta o diverses, com bigues i suports ortogonals amb nusos articulats, semirígid o rígids, formats per perfils comercials o peces armades, simples o compostes, que poden tenir elements de falcament horitzontal metàl·lics o no metàl·lics.

També inclouen:

- Estructures porticades d'una planta habituals en construccions industrials amb suports verticals i llindes de llum mitjana o gran, formats per bigues d'ànima plena o cintres triangulades que suporten una coberta lleugera horitzontal o inclinada, amb elements de falcament davant d'accions horitzontals i vinclament.

- Les malles espacials metàl·liques de dues capes, formades per barres que defineixen un reticle triangulat amb rigidesa a flexió els nusos de la qual es comporten com articulacions, amb suports en els nusos perimetrals o interiors (de la capa superior o inferior; sobre elements metàl·lics o no metàl·lics), amb geometria regular formada per mòduls bàsics repetits, que no suporten càrregues puntuals importants, aptes per a cobertes lleugeres de grans llums.

criteris de mesurament i valoració d'unitats

S'especificaran les partides següents, agrupant els elements de característiques similars:

- Quilogram d'acer en perfil comercial (biga o suport) especificant classe d'acer i tipus de perfil.

- Quilogram d'acer en peça soldada (biga o suport) especificant classe d'acer i tipus de perfil (referència a detall); incloent-hi soldadura.

- Quilogram d'acer en suport compost (amb platabandes d'unió o en gelosia) especificant classe d'acer i tipus de perfil (referència a detall); incloent-hi elements d'enllaç i les seves unions.

- Unitat de nus sense enrigidors especificant soldat o caragolat i tipus de nus (referència a detall); incloent-hi cordons de soldadura o caragols.

- Unitat de nus amb enrigidors especificant soldat o caragolat i tipus de nus (referència a detall); incloent-hi cordons de soldadura o caragols.

- Unitat de placa d'ancoratge en fonamentació incloent-hi ancoratges i enrigidor (si escau), i especificant tipus de placa (referència a detall).

- Metre quadrat de pintura anticorrosiva especificant tipus de pintura (emprimació, mans intermèdies i acabat), nombre de mans i gruix de cadascuna.

- Metre quadrat de protecció contra foc (pintura, morter o aplacat) especificant tipus de protecció i gruix; a més, en pintures igual que en punt anterior, i en aplacats sistema de fixació i tractament de juntes (si escau).

En el cas de malles espacials:

- Quilogram d'acer en perfil comercial (obert o tub) especificant classe d'acer i tipus de perfil; incloent-hi acabament dels extrems per a unió amb el nus (referència a detall).

- Unitat de nus especificant-ne tipus (referència a detall); incloent-hi cordons de soldadura o caragols (si n'hi ha).

- Unitat de nus de suport especificant-ne tipus (referència a detall); incloent-hi cordons de soldadura o caragols o placa d'ancoratge (si n'hi ha) en muntatge a peu d'obra i elevació amb grues.

- Unitat de condicionament del terreny per a muntatge a nivell del terra especificant característiques i nombre dels suports provisionals.

- Unitat d'elevació i muntatge en posició acabada incloent-hi elements auxiliars per a accés a nusos de suport; especificant equips d'elevació i temps estimat en muntatge *in situ*.

- Unitat de muntatge en posició acabada.

- En els preus unitaris anteriors, a més dels conceptes expressats en cada cas, anirà inclosa la mà d'obra directa i indirecta, obligacions socials i part proporcional de mitjans auxiliars per a accés a la posició de treball i elevació del material, fins a la col·locació completa en obra.

- La valoració que resulta correspon a l'execució material de la unitat completa acabada.

Prescripcions sobre els productes

Característiques i recepció dels productes que s'incorporin a les unitats d'obra

La recepció dels productes, equips i sistemes es realitzarà tal com es desenvolupa en la *Part II: Condicions de recepció de productes*. Comprèn el control de la documentació dels subministraments (incloent-hi la del marcatge CE quan sigui pertinent), el control mitjançant distintius de qualitat oficialment reconeguts o avaluacions tècniques d'idoneïtat i el control mitjançant assaigs.

- Acers en xapes i perfils (vegeu *Part II: Relació de productes amb marcatge CE*, 19.5)

Els elements estructurals poden estar constituïts pels acers establits per les normes UNE-EN 10025-2:2020 «Productes laminats en calent d'acers per a estructures. Part 2: Condicions tècniques de subministrament dels acers estructurals no aliats», UNE-EN 10210-1:2007 «Perfils buits per a construcció, acabats en calenta, d'acer no aliat i de gra fi. Part 1: Condicions tècniques de subministrament» i UNE-EN 10219-1:2007+ERRATUM:2010 «Perfils buits per a construcció soldats, conformats en fred d'acer no aliat i de gra fi. Part 1: Condicions tècniques de subministrament».

Els tipus d'acer podran ser S235, S275 i S355; per als productes d'UNE-EN 10025-2:2020 s'admet també el tipus S450; en el CTE DB SE A, taula 4.1, s'estableixen les seves característiques mecàniques. Aquests acers podran ser dels graus JR, J0 i J2; per al S355 s'admet també el grau K2.

Si s'empren altres acers en projecte, per a garantir-ne la ductilitat, haurà de comprovar-se:

- la relació entre la tensió de trencament i la de límit elàstic no serà inferior a 1,20.

- l'allargament en trencament d'una proveta de secció inicial  $S_0$  mesurat sobre una longitud  $5,65 \times \sqrt{S_0}$  serà superior al 15%.

- la deformació corresponent a la tensió de trencament ha de superar almenys un 20% la corresponent al límit elàstic.

Per a comprovar la ductilitat en qualsevol altre cas no inclòs en els anteriors, haurà de demostrar-se que la temperatura de transició (la mínima a què la resistència a trencament dúctil supera a la fràgil) és menor que la mínima de les que estarà sotmesa l'estructura.

Tots els acers relacionats són soldables i únicament es requereix l'adopció de precaucions en el cas d'unions especials (entre xapes de gran grossària, de grossàries molt desiguals, en condicions difícils d'execució, etc.).

Si el material patís durant la fabricació d'algun procés capaç de modificar la seva estructura metal·logràfica (deformació amb flama, tractament tèrmic específic, etc.) s'haurien de definir els requisits addicionals pertinents.

- Caragols, rosques, volanderes (vegeu *Part II: Relació de productes amb marcatge CE*, 1.1). Aquests acers podran ser de les qualitats 4.6, 5.6, 6.8, 8.8 i 10.9 normalitzades per ISO; en el CTE DB S'A, taula 4.3, s'estableixen les seves característiques mecàniques. En els caragols d'alta resistència utilitzats com a pretesats es controlarà l'estrenya.

- Materials d'aportació. Les característiques mecàniques dels materials d'aportació seran en tots els casos superiors a les del metall base.

En acers de resistència millorada a la corrosió atmosfèrica, la resistència a la corrosió del material d'aportació ha de ser equivalent a la del material base; quan se solden aquest tipus d'acers, el valor del carboni equivalent no ha d'excedir de 0,54.

Els productes especificats per UNE-EN 10025-2:2020 han de subministrar-se amb inspecció i assaigs, específics (sobre els productes subministrats) o no específics (no necessàriament sobre els productes subministrats), que en garanteixin la conformitat amb la comanda i amb la norma. El comprador ha d'especificar al fabricant el tipus de document d'inspecció requerit segons UNE-EN 10204:2006 «Productes metàl·lics. Tipus de documents d'inspecció» (taula A.1). Els productes han de marcar-se de manera llegible utilitzant mètodes com ara la pintura, l'encunyació, el marcat amb làser, el codi de barres o mitjançant etiquetes adhesives permanents o etiquetes fixes amb les dades següents: el tipus, la qualitat i, si fora aplicable, la condició de subministrament mitjançant la seva designació abreujada (N, conformat de normalització; M, conformat termomecànic); el tipus de marcat pot especificar-se en el moment de fer la comanda.

Els productes especificats per UNE-EN 10210-1:2007 «Perfils buits per a construcció, acabats en calent, d'acer no aliat i de gra fi. Part 1: Condicions tècniques de subministrament», UNE-EN 10210-2:2020 «Perfils buits d'acer acabats en calent per a construcció. Part 2: Toleràncies, dimensions i característiques del perfil»; i UNE-EN 10219-1:2007+ERRATUM:2010 «Perfils buits per a construcció soldats, conformats en fred d'acer no aliat i de gra fi. Part 1: Condicions tècniques de subministrament» i UNE-EN 10219-2:2019 «Perfils buits d'acer soldats conformats en fred per a construcció. Part 2: Toleràncies, dimensions i característiques del perfil», han de ser subministrats després d'haver superat els assaigs i inspeccions no específics recollits en UNE-EN 10021:2008 «Condicions tècniques de subministrament generals per als productes d'acer.» amb una testificació d'inspecció d'acord amb la norma UNE-EN 10204:2006 «Productes metàl·lics. Tipus de documents d'inspecció», llevat d'exigències contràries del comprador en el moment de fer la comanda. Cada perfil buit ha de ser marcat per un procediment adequat i durador, com l'aplicació de pintura, punxonament o una etiqueta adhesiva en la qual s'indiqui la designació abreujada (tipus i grau d'acer) i el nom del fabricant; quan els productes se subministren en paquets, el marcat pot ser indicat en una etiqueta fixada sòlidament al paquet.

Per a tots els productes es verificaran les condicions tècniques generals de subministrament següents, segons UNE-EN 10021:2008 «Condicions tècniques de subministrament generals per als productes d'acer».

Si se subministren a través d'un transformador o intermediari, s'haurà de remetre al comprador, sense cap canvi, la documentació del fabricant com s'indica en UNE-EN 10204:2006 «Productes metàl·lics. Tipus de documents d'inspecció», acompanyada dels mitjans oportuns per a identificar el producte, de manera que es pugui establir la traçabilitat entre la documentació i els productes; si el transformador o intermediari ha modificat en qualsevol forma les condicions o les dimensions del producte, ha de facilitar un document addicional de conformitat amb les noves condicions.

Quan es faci la comanda, el comprador haurà d'establir quin tipus de document sol·licita, si en requereix algun i, en conseqüència, indicar el tipus d'inspecció: específica o no específica; sobre la base d'una inspecció no específica, el comprador pot sol·licitar al fabricant que li

faciliti una testificació de conformitat amb la comanda o una testificació d'inspecció; si se sol·licita una testificació d'inspecció, haurà d'indicar les característiques del producte els resultats dels assaigs del qual han de recollir-se en aquest tipus de document, en el cas que els detalls no estiguin recollits en la norma del producte.

Si el comprador sol·licita que la conformitat dels productes es comprovi mitjançant una inspecció específica, en la comanda es concretarà com és el tipus de document requerit: un certificat d'inspecció tipus 3.1 o 3.2 segons la norma UNE-EN 10204:2006, i si no està definit en la norma del producte: la freqüència dels assaigs, els requisits per al mostreig i la preparació de les mostres i provetes, els mètodes d'assaig i, si escau, la identificació de les unitats d'inspecció el procés de control d'aquesta fase ha de tenir en compte els aspectes següents:

En els materials coberts per marques, segells o certificacions de conformitat reconeguts per les Administracions Públiques competents, aquest control pot limitar-se a un certificat expedit pel fabricant que estableixi de manera inequívoca la traça que permeti relacionar cada element de l'estructura amb el certificat d'origen que l'avalua.

Si no s'inclou una declaració del subministrador que els productes o materials compleixen amb la *Part I* del present Plec, es tractaran com a productes o materials no conformes.

Quan en la documentació del projecte s'especifiquen característiques no avalades pel certificat d'origen del material (per exemple, el valor màxim del límit elàstic en el cas de càlcul en capacitat), s'establirà un procediment de control mitjançant assaigs.

Quan s'emprin materials que pel seu caràcter singular no quedin coberts per una norma nacional específica a la qual referir la certificació (volanderes deformables, caragols sense cap, connectadors, etc.) es podran utilitzar normes o recomanacions de prestigi reconegut.

sèrie IPN: UNE-EN 10024:1995 «Productes d'acer laminats en calent. Secció en I amb ales inclinades. Toleràncies dimensionals i de forma»

sèries IPE i HE: UNE-EN 10034:1994 «Perfils I i H d'acer estructural. Toleràncies dimensionals i de forma»

sèrie UPN: UNE 36522:2018 «Productes d'acer. Perfils en U normal (UPN) laminats en calent. Dimensions i masses»

sèries L i LD: UNE-EN 10056-1:2017 (Angulars de costats iguals i desiguals d'acer estructural. *Part 1: Mesures*) i UNE-EN 10056-2:1994 (Angulars de costats iguals i desiguals d'acer estructural. *Part 2: toleràncies dimensionals i de forma.*)

tubs: UNE-EN 10219-1:2007 (*Part 1: condicions tècniques de subministrament*); i UNE-EN 10219-2:2019 (*Part 2: toleràncies, dimensions i propietats de secció.*)

xapes: UNE-EN 10029:2011 «Xapes d'acer laminades en calent, de gruix igual o superior a 3 mm. Toleràncies dimensionals i sobre la forma».

Emmagatzematge i manipulació (criteris d'ús, gestió de residus, conservació i manteniment)

L'emmagatzematge i dipòsit dels elements constitutius de l'obra es farà de manera sistemàtica i ordenada per a facilitar-ne el muntatge. Es tindrà en compte especialment que les peces no es vegin afectades per acumulacions d'aigua, ni estiguin en contacte directe amb el terreny, i es mantinguin les condicions de durabilitat; per a l'emmagatzematge dels elements auxiliars com ara caragols, elèctrodes, pintures, etc., se seguiran les instruccions donades pel seu fabricant.

Les manipulacions necessàries per a la càrrega, descàrrega, transport, emmagatzematge a peu d'obra i muntatge es realitzaran amb prou cura per a no provocar sol·licitacions excessives en cap element de l'estructura i per a no danyar ni les peces ni la pintura. Es vigilarà, especialment, protegint-les si fos necessari, les parts sobre les quals hagin de fixar-se les cadenes, cables o ganxos que vagin a utilitzar-se en l'elevació o subjecció de les peces de l'estructura.

Es corregirà acuradament, abans de procedir al muntatge, qualsevol abonyegadura, corda o torciment que hagi pogut provocar-se en les operacions de transport. Si l'efecte no pot ser corregit, o es calcula que després de corregit pot afectar la resistència o estabilitat de l'estructura, la peça susdita es rebutjarà, i es marcarà degudament per a deixar-ne constància.

Els residus generats durant l'execució de la unitat d'obra seran tractats d'acord amb la *Part III: Gestió de residus de construcció o demolició en l'obra*.

Prescripcions quant a l'execució per unitats d'obra

Característiques tècniques de cada unitat d'obra

Condicions prèvies: suport

Els elements no metàl·lics de la construcció (formigó, fàbriques, etc.) que hagin d'actuar com a suport d'elements estructurals metàl·lics han de complir les «toleràncies en les parts adjacents» indicades posteriorment dins de les toleràncies admissibles.

Les bases dels pilars que recolzen sobre elements no metàl·lics es calçaran mitjançant tacs d'acer separades entre 4 i 8 cm; després d'encunyades es col·locarà el nombre convenient de bigues de la planta superior i llavors s'alinearàn i aplomaran.

Els espais entre les bases dels pilars i l'element de suport, si és de formigó o fàbrica, es netejaran i rebliran, i es reblarà amb morter o formigó de ciment Portland i àrid, la màxima dimensió del qual no sigui major que 1/5 del gruix de l'espai que ha de reblir-se, i de dosatge no menor que 1:2. La consistència del morter o formigó de rebliment serà la convenient per a assegurar l'emplenament complet; en general, serà fluida fins a gruixos de 5 cm i més seca per a gruixos majors.

Compatibilitat entre els productes, elements i sistemes constructius

Les superfícies que hagin de quedar en contacte en les unions amb caragols pretesats d'alta resistència no es pintaran i rebran una neteja i el tractament especificat.

Les superfícies que hagin de soldar-se no estaran pintades ni tan sols amb la capa d'emprimació en una zona d'amplària mínima de 10 cm des de la vora de la soldadura; si calgués una protecció temporal, es pintaran amb pintura fàcilment eliminable, que es netejarà acuradament abans de la soldadura.

Per a evitar possibles corrosions cal que les bases de pilars i parts estructurals que puguin estar en contacte amb el terreny queden embegudes en formigó. No es pintaran aquests elements per a evitar-ne l'oxidació; si han de restar algun temps a la intempèrie es recomana que es protegeixin amb lletada de ciment.

S'evitarà el contacte de l'acer amb altres metalls que tinguin menys potencial electrovalent (per exemple, plom, coure) que li pugui originar corrosió electroquímica; també s'evitarà el contacte amb materials d'obra de paleta que tinguin comportament higroscòpic, especialment l'algeps, que li pugui originar corrosió química.

Procés d'execució

Execució

- Operacions prèvies:

Tall: es realitzarà per mitjà de serra, cisalla, tall tèrmic (oxitall) automàtic i, solament si aquest no és possible, oxitall manual; s'especificaran les zones on no és admissible material endurit després de processos de tall, com per exemple:

Quan el càlcul es base en mètodes plàstics.

A banda i banda de cada ròtula plàstica en una distància igual al cantell de la peça.

Quan predomini la fatiga, en xapes i llandes, perfils laminats, i tubs sense costura.

Quan el disseny per a esforços sísmics o accidentals es base en la ductilitat de l'estructura.

Conformat: l'acer es pot doblegar, premsar o forjar fins que adopti la forma requerida, utilitzant processos de conformat en calent o en fred, sempre que les característiques del material no quedin per sota dels valors especificats; els radis d'acord mínims per al conformat en fred seran els especificats en l'apartat 10.2.2 de CTE DB SE A.

Perforació: els forats han de realitzar-se per trepatge o un altre procés que proporcioni un acabat equivalent; s'admet el punxonament en materials de fins a 2,5 cm de gruix, sempre que el seu gruix nominal no sigui major que el diàmetre nominal del forat (o la seva dimensió mínima si no és circular).

Angles entrants i entallaments: han de tenir un acabat arrodonit amb un radi mínim de 5 mm.

Superfícies per a recolzament de contacte: s'han d'especificar els requisits de planitud i grau d'acabat; la falta de planitud abans de l'armat d'una superfície simple contrastada amb una vora recta no superarà els 0,5 mm; en cas contrari, per a reduir-la, podran utilitzar-se tascons i folres d'acer inoxidable, i no han d'utilitzar-se'n més de tres en qualsevol punt que podran fixar-se mitjançant soldadures en angle o a topar de penetració parcial.

Entroncaments: només es permetran els indicats en el projecte o autoritzats per la direcció facultativa, que es realitzaran pel procediment establert.

- Soldadura:

S'ha de proporcionar al personal encarregat un pla de soldadura, que com a mínim inclourà tots els detalls de la unió, les dimensions i tipus de soldadura, la seqüència de soldadura, les especificacions sobre el procés i les mesures necessàries per a evitar l'esquinçament laminar; tot això segons la documentació de taller especificada en l'apartat 12.4.1 de CTE DB SE A.

Es consideren acceptables els processos de soldadura recollits per UNE-EN ISO 4063:2011 «Soldadura i tècniques connexes. Nomenclatura de processos i números de referència».

Els soldadors han d'estar certificats per un organisme acreditat i qualificar-se d'acord amb la norma UNE-EN ISO 9606-1:2017 «Qualificació de soldadors. Soldadura per fusió. Part 1: Acers»; cada tipus de soldadura requereix la qualificació específica del soldador que la realitza.

Les superfícies i les vores han de ser apropiats per al procés de soldadura que s'utilitzi; els components a soldar han d'estar correctament col·locats i fixos mitjançant dispositius adequats o soldadures de punteig, i ser accessibles per al soldador; els dispositius provisionals per al muntatge han de ser fàcils de retirar sense danyar la peça; s'ha de considerar la utilització de precalfament quan el tipus d'acer i/o la velocitat de refredament puguin produir refredament en la zona tèrmicament afectada per la calor.

Per a qualsevol tipus de soldadura que no figuri entre els considerats com a habituals (per punts, en angle, a topar, en tap i trau) s'indicaran els requisits d'execució per a aconseguir un nivell de qualitat anàleg a aquests; segons el CTE DB SE A, apartat 10.7, durant l'execució dels procediments habituals es compliran les especificacions d'aquest apartat especialment pel que fa a neteja i eliminació de defectes de cada passada abans de la següent.

- Unions acaragolades:

Les característiques de caragols, rosques i volanderes s'ajustaran a les especificacions dels apartats 10.4.1 a 10.4.3 de CTE DB SE A. En caragols sense pretesar el «collat a topar» és el que aconsegueix un home amb una clau normal sense braç de prolongació; en unions pretesades, l'estrenya es realitzarà progressivament des dels caragols centrals fins a les vores; segons el CTE DB SE A, apartat 10.4.5, el control del pretesat es realitzarà per algun dels següents procediments:

Mètode de control del parell torsor.

Mètode del gir de rosca.

Mètode de l'indicador directe de tensió.

Mètode combinat.

Segons el CTE DB SE A, apartat 10.5, podran emprar-se caragols avellanats, calibrats, hexagonals d'injecció, o pernys d'articulació, si es compleixen les especificacions de l'apartat susdit.

Muntatge en blanc. L'estructura serà provisional i acuradament muntada en blanc en el taller per a assegurar la perfecta coincidència dels elements que han d'unir-se i la seva configuració geomètrica exacta.

Recepció d'elements estructurals. Quan s'hagi comprovat que els diferents elements estructurals metàl·lics fabricats en taller satisfan tots els requisits anteriors, es recepcionaran i se n'autoritzarà l'enviament a l'obra.

Transport a obra. Es tractarà de reduir al mínim les unions a efectuar en obra, estudiant acuradament els plans de taller per a resoldre els problemes de transport i muntatge que això pugui ocasionar.

- Muntatge en obra:

Si tots els elements rebuts en obra han sigut recepcionats prèviament en taller com és aconsellable, els únics problemes que es poden plantejar durant el muntatge són els deguts a errors comesos en l'obra que ha de sustentar l'estructura metàl·lica, com replantejament i anivellament en fonamentacions, que han de verificar els límits establits per a les «toleràncies en les parts adjacents» esmentats en el punt següent; les conseqüències d'aquests errors són evitables si es té la precaució de realitzar els plans de taller sobre cotes de replantejament preses directament de l'obra.

Per tant, el control en aquesta fase es redueix a verificar que totes les parts de l'estructura, en qualsevol de les etapes de construcció, tenen enriostament per a garantir-ne l'estabilitat, i controlar totes les unions realitzades en obra visualment i geomètricament; a més, en les unions caragolades es comprovarà l'estrenya amb els mateixos criteris indicats per a l'execució en taller, i en les soldadures, si s'especifica, s'efectuaran els controls no destructius indicats posteriorment en el «control de qualitat de la fabricació»; tot això seguint les especificacions de la documentació de muntatge recollida en l'apartat 12.5.1 de CTE DB SE A.

Toleràncies admissibles

Els valors màxims admissibles de les desviacions geomètriques, per a situacions normals, aplicables sense acord especial, són les recollides en el Capítol 11 de CTE DB SE A, agrupades per a les dues etapes del procés:

Apartat 11.1, toleràncies de fabricació

Apartat 11.2, toleràncies d'execució.

Condicions d'acabament

Abans de l'aplicació dels tractaments de protecció, es prepararan les superfícies reparant tots els defectes que s'hi han detectat, prenent com a referència els principis generals de la norma UNE-EN ISO 8504-1:2020 «Preparació de substrats d'acer prèvia a l'aplicació de pintures i productes relacionats. Mètodes de preparació de les superfícies. Part 1: Principis generals», particularitzats per UNE-EN ISO 8504-2:2020 (part 2, preparació per a neteja per ratllat abrasiu), i per UNE-EN ISO 8504-3:2020 (part 3, per a neteja manual i amb eines motoritzades).

En superfícies de fregament s'ha de tenir molta cura pel que fa a execució i muntatge en taller, i es protegiran amb cobertes impermeables després de la preparació fins a l'armat.

Les superfícies que vagin a estar en contacte amb el formigó només es netejaran sense pintar, i s'estendrà aquest tractament almenys 30 cm de la zona corresponent.

Per a aplicar el recobriments es tindrà en compte:

Galvanització. Es realitzarà d'acord amb UNE-EN ISO 1460:1996 i UNE-EN ISO 1461:2010, segellant les soldadures abans d'un decapatge previ a la galvanització si es produeix, i amb forats de venteig o porga si hi ha espais tancats, on indiqui la *Part I* del present Plec; les superfícies galvanitzades han de netejar-se i tractar-se amb pintura d'emprimació anticorrosiva amb diluent àcid o rajat agranador abans de ser pintades.

Pintura. Se seguiran les instruccions del fabricant en la preparació de superfícies, aplicació del producte i protecció posterior durant un temps; si s'aplica més d'una capa s'usarà ombra de color diferent en cadascuna.

Tractament dels elements de fixació. Per al tractament d'aquests elements se'n considerarà el material i el dels elements a unir, juntament amb el tractament que aquests porten prèviament, el mètode d'estreta i la seva classificació contra la corrosió.

Control d'execució, assaigs i proves

Es desenvoluparà segons les dues etapes següents:

- Control de qualitat de la fabricació:

Segons el CTE DB SE A, apartat 12.4.1, la documentació de fabricació serà elaborada pel taller i haurà de contenir, almenys, una memòria de fabricació, els plans de taller i un pla de punts d'inspecció. Aquesta documentació ha de ser revisada i aprovada per la direcció facultativa, i verificar-ne la coherència amb l'especificada en la documentació general del projecte, la compatibilitat entre els diferents procediments de fabricació, i entre aquests i els materials emprats. Es comprovarà que cada operació es realitza en l'ordre i amb les eines especificades, que el personal encarregat de cada operació posseeix la qualificació adequada, i es manté el sistema de traçat adequat que permeti identificar l'origen de cada incompliment.

Soldadures: s'inspeccionarà visualment tota la longitud de totes les soldadures comprovant la seva presència i situació, grandària i posició, superfícies i formes, i detectant defectes de superfície i esguitades; s'indicarà si han de realitzar-se assaigs no destructius o no, i especificar, en el seu cas, la localització de les soldadures a inspeccionar i els mètodes a emprar; l'abast d'aquesta inspecció es realitzarà d'acord amb l'article 10.8.4.1 del CTE DB SE A, tenint en compte, a més, que la correcció en distorsions no conformes obliga a inspeccionar les soldadures situades en aqueixa zona; s'han d'especificar els criteris d'acceptació de les soldadures, i s'han de complir les soldadures reparades els mateixos requisits que les originals; per a això es pot prendre com a referència UNE-EN ISO 5817:2014, que defineix tres nivells de qualitat: B, C i D.

Unions mecàniques: totes les unions mecàniques, pretesades o sense pretesar després de l'estrenya inicial, i les superfícies de fregament es comprovaran visualment; la unió ha de refer-se si s'excedeixen els criteris d'acceptació establits per als gruixos de xapa. Altres disconformitats podran corregir-se de manera que s'haurà de tornar a inspeccionar després de l'arranjament; en unions amb caragols pretesats es realitzaran les inspeccions addicionals indicades en l'apartat 10.8.5.1 de CTE DB SE A; si no és possible efectuar assaigs dels elements de fixació després de completar la unió, s'inspeccionaran els mètodes de treball; s'especificaran els requisits per als assaigs de procediment sobre el pretesat de caragols. Abans d'aplicar el tractament de protecció en les unions mecàniques, es realitzarà una inspecció visual de la superfície per a comprovar que es compleixen els requisits del fabricant del recobriments; el gruix del



recobriments es comprovarà, almenys, en quatre llocs del 10% dels components tractats. Segons un dels mètodes d'UNE-EN ISO 2808:2007, el gruix mitjà ha de ser superior al requerit i no hi haurà més d'una lectura per component inferior al gruix normal i sempre superior al 80% del nominal; els components no conformes es tractaran i assajaran de nou.

- Control de qualitat del muntatge:

Segons el CTE DB SE A, apartat 12.5.1, la documentació de muntatge serà elaborada pel muntador i ha de contenir, almenys, una memòria de muntatge, els plans de muntatge i un pla de punts d'inspecció segons les especificacions d'aquest apartat. Aquesta documentació ha de ser revisada i aprovada per la direcció facultativa verificant-ne la coherència amb l'especificada en la documentació general del projecte, i que les toleràncies de posicionament de cada component són coherents amb el sistema general de toleràncies. Durant el procés de muntatge es comprovarà que cada operació es realitza en l'ordre i amb les eines especificades, que el personal encarregat de cada operació posseeix la qualificació adequada, i es manté un sistema de traçat que permet identificar l'origen de cada incompliment.

Assaigs i proves

Les activitats i assaigs dels acers i productes inclosos en el control de materials poden ser realitzats per les entitats de control de qualitat de l'edificació i els laboratoris d'assaigs per al control de qualitat de l'edificació previstos en l'article 14 de la Llei 38/1999 d'Ordenació de l'Edificació, que compleixin els requisits exigibles per al desenvolupament de la seva activitat recollits en el Reial decret 410/2010 de 31 de març.

Abans de l'inici de les activitats de control de l'obra, el laboratori o l'entitat de control de qualitat hauran de presentar a la direcció facultativa per a la seva aprovació un pla de control o, en el seu cas, un pla d'inspecció de l'obra que contempli, com a mínim, els aspectes següents:

Identificació de materials i activitats objecte de control i relació d'actuacions a efectuar durant aquest (tipus d'assaig, inspeccions, etc.).

Previsió de mitjans materials i humans destinats al control amb indicació, en el seu cas, d'activitats a subcontractar.

Programació inicial del control, en funció del programa previsible per a l'execució de l'obra.

Planificació del seguiment del pla d'autocontrol del constructor, en el cas de l'entitat de control que efectuï el control extern de l'execució.

Designació de la persona responsable per part de l'organisme de control.

Sistemes de documentació del control a emprar durant l'obra.

El pla de control haurà de preveure l'establiment dels lots oportuns, tant a l'efecte del control de materials com dels productes o de l'execució, i es contemplarà tant el muntatge en taller o en la pròpia obra.

Prescripcions sobre verificacions a l'edifici acabat

Verificacions i proves de servei per a comprovar les prestacions finals de l'edifici

Com a última fase de tots els controls especificats adés, es farà una inspecció visual del conjunt de l'estructura i de cada element a mesura que van entrant en càrrega, i es verificarà que no es produeixen deformacions o clivelles inesperades en alguna de les seves parts.

En el cas que s'aprecii algun problema, o si especifica en la *Part I* del present Plec, es poden fer proves de càrrega per a avaluar la seguretat de l'estructura, tota o part d'aquesta; en aquests assaigs, llevat que es qüestionï la seguretat de l'estructura, no han de sobrepassar-se les accions de servei. Es faran d'acord amb un Pla d'Assaigs que avaluï la viabilitat de la prova, per una organització amb experiència en aquesta classe de treballs, dirigida per un tècnic competent, que ha de recollir els aspectes següents (adaptats de l'article 23.2 del *Codi Estructural*):

Viabilitat i finalitat de la prova.

Magnituds que han de mesurar-se i localització dels punts de mesura.

Procediments de mesura.

Escalons de càrrega i descàrrega.

Mesures de seguretat.

Condicions per a les quals l'assaig resulta satisfactori.

Aquests assaigs tenen la seva aplicació fonamental en elements sotmesos a flexió.

## 2.2. Estructures de formigó (armat i pretesat)

Descripció

Descripció

Com a elements de formigó poden considerar-se:

- Forjats unidireccionals: constituïts per elements superficials plans amb nervis, flectant essencialment en una direcció. Es consideren dos tipus de forjats, els de cairats o semicairats, executats en obra o pretesades, i els de lloses alveolars executades en obra o pretesades.

- Plaques (lloses) sobre suports aïllats: estructures constituïdes per plaques massisses o alleugerides amb nervis de formigó armat en dues direccions perpendiculars entre si, que no posseeixin, en general, bigues per a transmetre les càrregues als suports i descansen directament sobre suports amb capitell o sense.

- Murs de soterranis i murs de càrrega.

- Pantalles: sistemes estructurals en mènsula encastats en el terreny, de formigó armat, de petit gruix, gran cantell i molt elevada altura, especialment aptes per a resistir accions horitzontals.

- Murs resistents o nuclis: un conjunt de pantalles enllaçades entre si per a formar una peça de secció tancada o eventualment oberta per buits de pas, que presenta una major eficàcia que les pantalles per a resistir esforços horitzontals.

- Estructures aporticades: formades per suports i bigues. Les bigues són elements estructurals, plans o de cantell, de directriu recta i secció rectangular que salven una determinada llum, que suporten càrregues de flexió. Els suports són elements de directriu recta i secció rectangular, quadrada, poligonal o circular, de formigó armat, pertanyents a l'estructura de l'edifici, que transmeten les càrregues al fonament.

criteris de mesurament i valoració d'unitats

- Metre quadrat de forjat unidireccional: formigó de resistència i dosatge especificats, amb una quantia mitjana del tipus d'acer especificada, amb semicairat armat o nervis *in situ*, del cantell i intereix especificats, amb peces d'entrebigat (com els revoltos) del material especificat, fins i tot encofrat, vibrat, curació i desencofrat, segons el *Codi Estructural*.

- Metre quadrat de placa o forjat reticular: formigó de resistència i dosatge especificats, amb una quantia mitjana del tipus d'acer especificada, del cantell i intereix especificats, amb peces d'entrebigat (com els revoltos) del material especificat, fins i tot encofrat, vibrat, curat i desencofrat, segons el *Codi Estructural*.

- Metre quadrat de forjat unidireccional amb cairat, semicairat o llosa pretesada, totalment acabat, incloent-hi les peces d'entrebigat per a forjats amb cairats o semicairats pretesats, formigó abocat en obra i armadura col·locada en obra, fins i tot vibrat, curació, encofrat i desencofrat, segons el *Codi Estructural*.

- Metre quadrat de nuclis i pantalles de formigó armat: completament acabat, de gruix i altura especificades, de formigó de resistència i dosatge especificats, de la quantia del tipus acer especificada, incloent-hi encofrat a una o dues cares del tipus especificat, elaboració, desencofrat i curació, segons el *Codi Estructural*.

- Metre lineal de suport de formigó armat: completament acabat, de secció i altura especificades, de formigó de resistència i dosatge especificats, de la quantia del tipus d'acer especificada, incloent-hi encofrat, elaboració, desencofrat i curat, segons el *Codi Estructural*.

- Metre cúbic de formigó armat per a pilars, bigues i cercols: formigó de resistència i dosatge especificats, amb una quantia mitjana del tipus d'acer especificada, en suports, bigues o cercols de secció i altura determinades, fins i tot retalls, separadors, filferro de lligat, posada en obra, vibrat i curació del formigó segons el *Codi Estructural*, incloent-hi encofrat i desencofrat.

Prescripcions sobre els productes

Característiques i recepció dels productes que s'incorporin a les unitats d'obra

- Formigó per a armar:

Es tipificarà d'acord l'article 33.6 del *Codi Estructural*, indicant:

- la composició triada (article 33.1)

- les condicions o característiques de qualitat exigides (article 33.2)

- les característiques mecàniques (article 33.3)

- valor mínim de la resistència (article 33.4)

- docilitat (article 33.5)

El formigó pot ser: fabricat en central, d'obra o preparat.

Materials components, en el cas que no s'apili directament el formigó per a armar:

- Ciment:

Els ciments emprats podran ser els que compleixin la Instrucció RC-16, corresponguin a la classe resistent 32,5 o superior i compleixin les limitacions d'ús establides en la taula 28 del *Codi Estructural*. En el cas de ciments que contribueixin a la sostenibilitat, s'estarà al que s'estableix en l'annex 2 del *Codi Estructural*.

- Aigua:

L'aigua utilitzada, tant per al pastat com per al curat del formigó en obra, no ha de contenir cap ingredient perjudicial en quantitats que afecten les propietats del formigó o a la protecció de les armadures davant de la corrosió. En general, podran usar-se totes les aigües sancionades com a acceptables per la pràctica.

L'aigua potable de xarxa de grans nuclis urbans, que compleixi el Reial decret 314/2016, de 29 de juliol, pel qual es modifiquen el Reial decret 140/2003, de 7 de febrer, pel qual s'estableixen els criteris sanitaris de la qualitat de l'aigua de consum humà, és apta per al pastat i curació del formigó.

Quan hi hagi antecedents de la seva utilització, o en cas de dubte, hauran d'analitzar-se les aigües i, llevat de justificació especial que no alteren perjudicialment les propietats exigibles al formigó, hauran de complir les condicions indicades en la taula 29, determinada d'acord amb els mètodes d'assaig recollits per a cada característica en la norma UNE corresponent.

Podran utilitzar-se aigües de mar o aigües salines anàlogues per al pastat o curació únicament de formigons que no tinguin cap armadura. Sempre que ho justifiqui expressament el projecte, mitjançant un estudi documental i de les decisions adoptades relatives a durabilitat (tipus de ciment, recobriments, etc.), o bé mitjançant un estudi experimental de durabilitat, podrà aplicar-se una curació per immersió en aigua de mar en elements de formigó armat que vagin a estar situats permanentment en classe d'exposició XS2, i s'evitarà en tot el procés que es produeixin cicles d'assecat del formigó.

Sempre que sigui possible, disposarà les instal·lacions que permeten l'ús d'aigües reciclades procedents d'operacions desenvolupades en la mateixa central de formigonada, sempre que compleixin les especificacions anteriorment definides en l'article 29 del *Codi Estructural*. A més, s'haurà de complir que el valor de densitat de l'aigua reciclada no superi el valor 1,3 g/cm<sup>3</sup> i que la densitat de l'aigua total no superi el valor de 1,1 g/cm<sup>3</sup>.

- Àrids:

Els àrids hauran de complir les especificacions contingudes en l'article 30 del *Codi Estructural*.

Com a àrids per a la fabricació de formigons poden emprar-se grava i arenes existents segons UNE-EN 12620, cudols o procedents de roques picades, així com escòries d'alt forn refredades per aire o àrids reciclats, tots aquests segons UNE-EN 12620 i, en general, qualsevol altre tipus d'àrid amb l'evidència de bon comportament que hagi sigut sancionat per la pràctica i es justifiqui correctament. En el cas d'àrids reciclats se seguirà el que s'estableix en l'apartat 30.8. En el cas d'àrids lleugers, s'haurà de complir el que s'indica en l'annex 8 del *Codi Estructural*.

En el cas d'utilitzar escòries d'alt forn refredades per aire, se seguirà el que s'estableix en l'apartat 30.9. Els àrids no han de descompondre's pels agents exteriors a què estaran sotmesos en obra. Per tant, no han d'emprar-se els procedents de roques toves, friables, poroses, etc., ni els que continguin nòduls d'algeps, compostos ferrosos, sulfurs oxidables, etc. en proporcions superiors al que permet el *Codi Estructural*.

Els àrids es designaran per la seva grandària màxima en mm, i en el seu cas, especificar l'ús d'àrid reciclatge i el seu percentatge d'utilització.

La grandària màxima d'un àrid gruixut serà menor que les dimensions següents:

- 0,8 de la distància horitzontal lliure entre armadures que no formen grup, o entre una vora de la peça i una armadura que formi un angle major de 45° amb la direcció de la formigonada;

- 1,25 de la distància entre una vora de la peça i una armadura que formi un angle no major de 45° amb la direcció de formigonada,

- 0,25 de la dimensió mínima de la peça, llevat dels casos següents:

Llosa superior dels forjats, on la grandària màxima de l'àrid serà menor que 0,4 vegades l'el gruix mínim.

Peces d'execució molt cuidada i aquells elements en els quals l'efecte paret de l'encofrat sigui reduït (forjats, que només s'encofren per una cara). En aquest cas, serà menor que 0,33 vegades la grossària mínima.

La granulometria dels àrids ha de complir els requisits establits en l'article 30.4 del *Codi Estructural*.

En el cas de formigó preparat en obra, la quantitat de fins que passen pel tamís 0,063 (de conformitat amb la norma UNE-EN 933-1), expressada en percentatge del pes de la mostra d'àrid gruixut total o d'àrid fi total, no excedirà els valors de la taula 30.4.1.a. En qualsevol cas, haurà de comprovar-se que es compleix l'especificació relativa a la limitació del contingut total de fins en el formigó recollit en l'apartat 33.1 del *Codi Estructural*.

- Altres components:

Podran utilitzar-se com a components del formigó els additius i addicions, sempre que es justifiqui amb la documentació del producte o els assaigs oportuns que la substància agregada en les proporcions i condicions previstes produeix l'efecte desitjat sense pertorbar excessivament les característiques restants del formigó ni representar perill per a la durabilitat del formigó ni per a la corrosió d'armadures.

En els formigons armats es prohibeix la utilització d'additius en la composició dels quals intervinguin clorurs, sulfurs, sulfits o altres components químics que puguin ocasionar o afavorir la corrosió de les armadures (article 31 del *Codi Estructural*). Les cendres de co-combustió es podran emprar en formigons no estructurals i no es contempla que s'utilitzin en formigó estructural. Altres tipus de cendres com les de fons i les escòries de central tèrmica, així com les de lilit fluiditzat o altres diferents de les cendres volants de central tèrmica de carbó convencional no estan admesos per a formigons estructurals ni per als formigons no estructurals.

La direcció facultativa podrà, d'acord amb el que s'indica en l'article 3 del *Codi Estructural*, autoritzar la utilització de les escòries granulades moltes d'alt forn com a addició al formigó, sota la seva responsabilitat, basant-se en l'estudi experimental del comportament del formigó fabricat amb l'escòria i ciment que es vagin a utilitzar, que tingui en compte no sols les seves prestacions resistents sinó també la durabilitat en l'ambient en què estarà situada l'estructural.

- Armadures passives:

Els acers compliran els requisits tècnics establits en els articles 34 i 35 del *Codi Estructural*.

Seràn d'acer soldable, no presentaran defectes superficials ni clivells, i estaran constituïdes per:

- Els diàmetres nominals de les barres o rotllos d'acer corrugat s'ajustaran a la sèrie: 6-8-10-12-14-16-20-25-32 i 40 mm, i els tipus a usar seran: de baixa ductilitat (AP400 T - AP500 T), de ductilitat normal (AP400 S - AP500 S), o de característiques especials de ductilitat (AP400 SD - AP500 SD).

Les característiques mecàniques mínimes garantides pel Subministrador estaran d'acord amb les prescripcions de la taula 34.2.a. A més, hauran de tenir aptitud al doblegat-desdoblegat o doblegat simple, manifestada per l'absència de clivells apreciables a simple vista quan es faci l'assaig corresponent.

- Els diàmetres nominals dels filferros (corrugats o grafilats) emprats en malles electrosoldades i armadures bàsiques electrosoldades en gelosia s'ajustaran a la sèrie:

4-4,5-5- 5,5-6-6,5-7-7,5-8-8,5-9-9,5-10-11-12-14 i 16 mm, i els tipus a utilitzar seran: EM 500 SD - EM 400 SD - EM 500 S - EM - 400 S - EM 500 T en malles electrosoldades, i AB 500 SD - AB 400 SD - AB 500 S - AB 400 S - AB 500 T en armadures bàsiques electrosoldades en gelosia.

Els diàmetres 4 i 4,5 m només poden utilitzar-se en l'armadura de repartiment en la llosa superior de formigó abocat en obra en forjats unidireccionals. El diàmetre mínim d'aquesta armadura de repartiment serà 5 mm si aquesta es té en compte a l'efecte de comprovació dels Estats Límit Últims.

- La ferralla armada, com a resultat d'aplicar a les armadures elaborades els processos d'armat, segons l'article 49 del *Codi Estructural*.

- Peces d'entrebigat en forjats compliran les condicions de l'article 38 del *Codi Estructural*.

Les peces d'entrebigat pot tenir funció alleugeridora o col·laborant. Les col·laborants poden ser de ceràmica, formigó o un altre material resistent (resistència a compressió no menor que la del formigó abocat en el forjat). Les alleugeridores poden ser de ceràmica, formigó, poliestirè expandit o altres materials prou rígids que compleixin amb les exigències especificades en el *Codi Estructural* sobre càrrega puntual/concentrada, expansió per humitat i reacció al foc.

- Accessoris, fonamentalment separadors, específicament dissenyats, amb una resistència a pressió nominal de 2 N/mm<sup>2</sup>.

#### Recepció dels productes

La recepció dels productes, equips i sistemes es realitzarà segons es desenvolupa en la *Part II: Condicions de recepció de productes*, d'aquest Plec General de Condicions. En el cas de productes que hagin de disposar del marcatge CE es comprovarà que els valors compleixen amb els especificats en projecte o, en defecte d'això, el *Codi Estructural*. En un altre cas, el control comprèn el de la documentació dels subministraments; en el seu cas, el control mitjançant distintius de qualitat oficialment reconeguts o procediment que garanteixi un nivell de garantia addicional equivalent; i, en el seu cas, el control experimental mitjançant assaigs.

Cada remesa o partida dels productes anirà acompanyada d'un full de subministrament el contingut mínim del qual s'indica en l'annex núm. 4 del *Codi Estructural*. La documentació inclourà la informació que s'indica, depenent de si és prèvia al subministrament, si acompanya durant al subministrament o és posterior a aquest.

En el cas que els productes tinguin distintiu de qualitat, d'acord amb el que s'estableix en l'article 18. Garantia de la conformitat de productes i processos d'execució, distintius de qualitat, del *Codi Estructural*, els subministradors l'entregaran al constructor perquè la direcció facultativa valori si la documentació aportada és suficient perquè s'accepti el producte subministrat o, en el seu cas, quines comprovacions han d'efectuar-se.

En el cas d'efectuar-se assaigs, les entitats i els laboratoris de control de qualitat entregaran els resultats de la seva activitat a l'agent autor de l'encàrrec i, en tot cas, a la direcció facultativa.

Totes les activitats relacionades amb el control establert pel *Codi Estructural* quedaran documentades en els registres corresponents.

- Formigó fabricat en central d'obra o formigó preparat:

La conformitat d'un formigó amb el que s'estableix en el projecte es comprovarà durant la recepció en l'obra, mitjançant verificació del contingut de la documentació del formigó, i en el seu cas, després de comprovar-ne la consistència.

- Control documental: el subministrador haurà de presentar qualsevol document definit en l'article 21 i l'annex núm. 4 del *Codi Estructural*, així com de la resta dels assaigs previs i d'un full de subministrament, el contingut mínim del qual s'estableix en el punt 2 de l'annex núm. 4 del *Codi Estructural*.

- Assaigs de control del formigó:

El control de la qualitat del formigó comprendrà el de la seva docilitat, resistència, i durabilitat:

Excepte en els assaigs previs, la presa de mostres es farà en el punt d'abocament del formigó (obra o instal·lació de prefabricació), a l'eixida d'aquest del corresponent element de transport i entre  $\frac{1}{4}$  i  $\frac{3}{4}$  de la descàrrega. El representant del laboratori alçarà una acta, segons l'annex núm. 4 del *Codi Estructural*, per a cada presa de mostres, que haurà d'estar subscripta per totes les parts presents, cadascuna de les quals es quedarà amb una còpia d'aquesta.

Control de la docilitat (article 57.3.1 del *Codi Estructural*): es comprovarà mitjançant la determinació de la consistència del formigó fresc pel mètode de l'assentament, segons UNE-EN 12350-2:2020. En el cas de formigons autocompactants, s'estarà al que s'indica en l'article 33.5 del *Codi Estructural*. Els assaigs es faran seguint les consideracions de l'article 57.3.1 del *Codi Estructural*.

Es realitzarà sempre que es fabriquen provetes per a controlar la resistència, en control indirecte de la resistència o quan ho ordeni la direcció facultativa.

Control de la penetració de l'aigua (article 57.3.3 del *Codi Estructural*): es comprovarà mitjançant assaigs de resistència a compressió efectuats sobre provetes fabricades i curades.

Control de la resistència (article 57.3.2 del *Codi Estructural*), es comprovarà mitjançant assaigs de resistència a compressió efectuats sobre provetes fabricades i curades.

Amb independència dels assaigs previs i característics (preceptius si no es disposa d'experiència prèvia en: materials, dosatge i procés d'execució previstos), i dels assaigs d'informació complementària, el *Codi Estructural* estableix amb caràcter preceptiu el control de la resistència al llarg de l'execució mitjançant els assaigs de control, indicats en l'article 57.5.

Els assaigs de control de resistència tenen per objecte comprovar que la resistència característica del formigó de l'obra és igual o superior a la de projecte i estarà en funció de si disposen d'un distintiu de qualitat i el nivell de garantia per al qual s'hagi efectuat el reconeixement. El control podrà realitzar-se segons les modalitats següents:

- Formigó preparat i fabricat en central:

- Ciment (articles i 56.4.1 del *Codi Estructural*, Instrucció RC-16 i vegeu *Part II: Relació de productes amb marcatge CE*, 19.1).

S'estableix la recepció del ciment d'acord amb a la Instrucció RC-16.

El responsable de la recepció del ciment haurà de conservar una mostra preventiva per lot durant 100 dies.

Control documental:

Cada partida se subministrarà amb un albarà i documentació annexa, que acrediti que està legalment fabricada i comercialitzada, d'acord amb el que estableix la Instrucció RC-16.

Assaigs de control:

Abans de començar la formigonada, o si varien les condicions de subministrament i quan ho indiqui la direcció facultativa, es faran els assaigs de recepció previstos en la Instrucció RC-16 i els corresponents a la determinació de l'ió clorur, segons el *Codi Estructural*.

Almenys una vegada cada tres mesos d'obra i quan ho indiqui la direcció facultativa, es comprovaran: components del ciment, principi i fi d'enduriment, resistència a compressió i estabilitat de volum.

Distintiu de qualitat. Marca N de AENOR. Homologació MICT.

- Aigua (articles 29 i 56.4.5 del *Codi Estructural*):

Quan no hi hagi antecedents de la seva utilització, no s'utilitzi aigua potable de xarxa de subministrament, o en cas de dubte, es realitzaran els assaigs següents:

Assaigs (segons normes UNE): exponent d'hidrogen pH. Substàncies dissoltes. Sulfats. Ió Clorur. Hidrats de carboni. Substàncies orgàniques solubles en èter.

- Àrids (articles 30 i 56.4.2 del *Codi Estructural* i vegeu *Part II: Relació de productes amb marcatge CE*, 19.1):

Control documental:

Excepte en el cas d'àrids d'autoconsum (en el qual el subministrador de formigó o dels elements prefabricats haurà d'aportar un certificat d'assaig d'acord amb l'article 56.4.2 del *Codi Estructural*), els àrids hauran de disposar del marcatge CE amb un sistema d'avaluació de la conformitat 2+.

Altres components (articles 31 i 32 del *Codi Estructural* i vegeu *Part II: Relació de productes amb marcatge CE*, 19.1).

Control documental:

Els additius hauran de disposar de marcatge CE d'acord amb l'article 56.4.3 del *Codi Estructural*.

Quan s'utilitzen cendres volants o fum de sílice, s'exigirà el certificat de garantia corresponent emès per un laboratori amb els resultats dels assaigs prescrits en l'article 32 del *Codi Estructural*.

Assaigs de control:

Es realitzaran els assaigs d'additius i addicions indicats en els articles 31, 32, 56.4.3 i 56.4.4 del *Codi Estructural* sobre la seva composició química i altres especificacions.

Abans de començar l'obra es comprovarà en tots els casos l'efecte dels additius sobre les característiques de qualitat del formigó. Aquesta comprovació es realitzarà mitjançant els assaigs previs citats en l'article 57 del *Codi Estructural*.

- Acer en armadures passives:

En el cas que l'acer no estigui en possessió del marcatge CE, la demostració de la conformitat de l'acer (característiques mecàniques, d'adherència, geomètriques, i addicionals per al cas de processos d'elaboració amb soldadura resistent) es realitzarà mitjançant assaigs tal com s'especifica en els Articles 58 i 59 del *Codi Estructural*.

El subministrador proporcionarà un certificat en el qual s'expressi la conformitat amb el *Codi Estructural*, de la totalitat de les armadures subministrades amb expressió de les quantitats reals corresponents a cada tipus, així com la seva traçabilitat fins als fabricants, d'acord amb la informació disponible en la documentació que estableix la UNE-EN 10080:2006. Així mateix, quan entri en vigor el marcatge CE per als productes d'acer, el subministrador de l'armadura facilitarà al constructor còpia del certificat de conformitat inclosa en la documentació que acompanya el citat marcatge CE. En el cas d'instal·lacions en obra, el constructor elaborarà i entregará a la direcció facultativa un certificat equivalent a l'indicat per a les instal·lacions alienes a l'obra.

No haurà d'emprar-se qualsevol acer que presenti picades o un nivell d'oxidació excessiu que pugui afectar-ne les condicions d'adherència (secció afectada superior a l'1% de la secció inicial).



El subministrament d'armadures elaborades i ferralla armada es farà de tal manera que aquestes queden exemptes de pintura, greix o qualsevol altra substància nociva que pugui afectar negativament l'acer, el formigó o l'adherència entre els dos.

- Acer en armadures actives

Quan l'acer per a armadures actives disposi de marcatge CE, la seva conformitat es comprovarà mitjançant la verificació documental; en un altre cas, el control es realitzarà segons s'especifica en l'article 60 del *Codi Estructural*.

- Elements resistents dels forjats:

Cairats prefabricats de formigó, o formigó i argila cuita.

Lloses alveolars pretesades (vegeu *Part II: Relació de productes amb marcatge CE*, 1.2).

Segons article 61 del *Codi Estructural*, per a la recepció d'elements i sistemes de pretesat, es comprovarà aquella documentació que avali que els elements de pretesat que se subministraran estan legalment comercialitzats i, en el seu cas, el certificat de conformitat del marcatge CE, certificant que el sistema d'aplicació del pretesat està en possessió d'un distintiu de qualitat oficialment reconegut (el que permetrà eximir la realització de les comprovacions restants). Per als elements o sistemes d'aplicació del pretesat que no disposen de marcatge CE, hauran d'estar d'acord amb el *Codi Estructural* (entre altres, comprovacions experimentals indicades en aquest article). La comprovació de la seva conformitat ha d'estar d'acord amb el que s'indica en l'article 56 del *Codi Estructural*.

- Peces d'entrebigat en forjats:

Les peces d'entrebigat utilitzades conjuntament amb cairats prefabricats de formigó hauran de tenir marcatge CE (d'acord amb la sèrie de normes UNE-EN 15037).

El control de recepció ha d'efectuar-se tant sobre els elements prefabricats en una instal·lació industrial aliena a l'obra com sobre aquells prefabricats directament pel constructor en l'obra mateix.

Les peces aniran acompanyades de la fulla de subministrament a la qual fa referència l'annex núm. 4 del *Codi Estructural*; es comprovarà la conformitat amb els coeficients de seguretat dels materials que hagin sigut adoptats en el projecte. La direcció facultativa comprovarà que s'ha controlat la conformitat dels productes directament emprats per a la prefabricació de l'element estructural i, en particular, la del formigó, la de les armadures elaborades i la dels elements de pretesat (mitjançant la revisió dels registres documentals, la comprovació dels procediments de recepció o, en el cas d'elements prefabricats que no estiguin en possessió d'un distintiu oficialment reconegut, mitjançant la realització d'assaigs sobre mostres preses en la pròpia instal·lació de prefabricació). Almenys una vegada durant l'obra, es farà una comprovació experimental dels processos de fabricació i de la geometria segons s'especifica en els articles 62.3.1 i 62.3.3 del *Codi Estructural*.

Es comprovarà que els elements porten un codi o marca d'identificació que, juntament amb la documentació de subministrament, permet conèixer el fabricant, el lot i la data de fabricació de manera que es pugui, en el seu cas, comprovar la traçabilitat dels materials emprats per a la prefabricació de cada element.

Emmagatzematge i manipulació (criteris d'ús, gestió de residus, conservació i manteniment)

El constructor disposarà d'un sistema de gestió de materials, productes i elements que es vagin a col·locar en l'obra que n'asseguri la traçabilitat segons l'article 51.2.2 del *Codi Estructural*.

En cas de formigó fabricat en central d'obra, els materials components del formigó s'emmagatzemaran i transportaran evitant l'entremesclat, contaminació, deteriorament o qualsevol altra alteració significativa de les seves característiques. Es tindrà en compte el que es preveu en els articles 28, 29, 30, 31 i 32 per a aquests materials.

- Ciment:

L'emmagatzematge del ciment en la central de formigó s'efectuarà d'acord amb el que s'estableix en la reglamentació específica vigent.

Està expressament prohibit l'emmagatzematge en la mateixa sitja o la mescla de ciments de diferents tipus, classes de resistència o fabricants en l'elaboració del formigó, ja que es perdria la traçabilitat i les garanties del producte. En el cas que s'hagi de canviar el tipus de ciment d'alguna de les sitges, abans es netejarà per a evitar mescles de ciment de diferents tipus.

- Àrids:

Els àrids s'emmagatzemaran en sitges, tremuges o apilaments sobre el terreny. Els àrids hauran d'emmagatzemar-se sobre una base anticontaminant, de tal forma que queden protegits d'una possible contaminació per l'ambient, i especialment, pel terreny, amb la qual cosa no hauran de mesclar-se de manera incontrolada les diferents fraccions granulomètriques mitjançant barandats separadors o amb espaiaments amplis entre aquests.

S'hauran d'establir apilaments separats i identificats per als àrids reciclats i els àrids naturals.

Hauran d'adoptar-se també les precaucions necessàries per a eliminar tant com sigui possible la segregació dels àrids, tant durant l'emmagatzematge com durant el transport.

En el cas que hi hagi instal·lacions per a emmagatzematge d'aigua o additius, hauran d'evitar qualsevol contaminació.

- Additius:

Els additius es transportaran i emmagatzemaran de manera que se n'eviti la contaminació i que les seves propietats no es vegin afectades per factors físics o químics (gelades, altes temperatures, etc.). Els additius líquids o diluïts en aigua han d'emmagatzemar-se en dipòsits protegits de la gelada i que disposen d'elements agitadors per a mantenir els líquids en suspensió. Els additius pulverulents s'emmagatzemaran amb les mateixes condicions que els ciments.

- Addicions:

Per a les addicions subministrades a granel s'empraran equips similars als utilitzats per al ciment, i s'hauran d'emmagatzemar en recipients i sitges impermeables que els protegeixin de la humitat i de la contaminació, els quals estaran perfectament identificats per a evitar possibles errors de dosatge.

- Armadures passives:

Tant durant el transport com durant l'emmagatzematge, les armadures passives es protegiran de la pluja, la humitat del sòl i l'eventual agressivitat de l'atmosfera ambient. Fins al moment de l'elaboració, armat o muntatge es conservaran en obra, acuradament classificades per a garantir la traçabilitat necessària.

- Armadures actives:

Les armadures de pretesat es transportaran correctament protegides contra la humitat, deteriorament, contaminació, greixos, etc. i s'assegurarà que el mitjà de transport té la caixa neta i el material està cobert amb lona.

Per a eliminar els riscos d'oxidació o corrosió, l'emmagatzematge es realitzarà en locals ventilats i a l'abric de la humitat del sòl i parets. En el magatzem s'adoptaran les precaucions necessàries per a evitar que el material pugui embrutar-se o produir-se qualsevol deteriorament dels acers a causa d'atac químic, operacions de soldadura realitzades a prop, etc.

Abans d'emmagatzemar les armadures es comprovarà que estan netes, sense taques de greix, oli, pintura, pols, terra o qualsevol altra matèria perjudicial per a la bona conservació i posterior adherència.

Les armadures han d'emmagatzemar-se acuradament classificades segons els tipus, classes i els lots dels quals procedeixin.

L'estat de superfície de tots els acers podrà ser objecte d'examen en qualsevol moment abans del seu ús, especialment després d'un emmagatzematge prolongat en obra o taller, per a assegurar que no presenten alteracions perjudicials.

- Elements prefabricats:

Per al transport haurà de tenir-se en compte com a mínim que el suport sobre les caixes del camió no introduirà esforços no contemplats en el projecte, la càrrega haurà d'estar lligada, totes les peces estaran separades per a evitar impactes entre aquestes i, cas de transport en edats molt primerenques de l'element, haurà d'evitar-se'n la dessecació.

Tant la manipulació, a mà o amb mitjans mecànics, com l'hissat i apilament dels elements prefabricats en obra es realitzarà seguint les instruccions indicades per cada fabricant, i s'emmagatzemaran en la seva posició normal de treball, sobre suports que eviten el contacte amb el terreny o amb qualsevol producte que les pugui deteriorar. Si alguna resultés danyada i això afectés la seva capacitat portant, hauria de rebutjar-se.

Els elements hauran d'apilar-se sobre suports horitzontals prou rígids en funció del sòl, les seves dimensions i el pes. Els cairats i lloses alveolars pretesades s'apilaran netes sobre dorments, que coincidiran en la mateixa vertical, amb volades, en el seu cas, no majors que 0,50 m, ni altures de piles superiors a 1,50 m, llevat que el fabricant indiqui un altre valor.

Prescripcions quant a l'execució per unitats d'obra

Característiques tècniques de cada unitat d'obra

Compatibilitat entre els productes, elements i sistemes constructius

No s'emprarà alumini en motles que vagin a estar en contacte amb el formigó, llevat que una entitat de control elabori un certificat que assegurï que els panells emprats han sigut sotmesos a un tractament que evita la reacció amb els àlcalis del ciment, i es faciliti a la direcció facultativa.

En els formigons armats o pretesats no podran utilitzar-se com a additius el clorur càlcic ni en general productes en la composició dels quals intervinguin clorurs, sulfurs, sulfits o altres components químics que puguin ocasionar o afavorir la corrosió de les armadures.

En el cas d'estructures pretesades, es prohibeix l'ús de qualsevol substància que catalitzi l'absorció de l'hidrogen per l'acer.

Per a prevenir el fenomen electroquímic de la corrosió galvànica entre metalls amb diferent potencial, s'adoptaran les mesures següents:

- Evitar el contacte entre dos metalls de diferent activitat. En cas de no poder evitar el contacte, s'hauran de seleccionar metalls pròxims en la sèrie galvànica.

- Aïllar elèctricament els metalls amb potencial diferent.

- Evitar l'accés d'aigua i oxigen a la zona d'unió dels dos metalls.

Per a armadures actives: Es prohibeix la utilització d'entroncaments o subjeccions amb altres metalls diferents de l'acer, així com la protecció catòdica. Amb caràcter general, no es permetrà l'ús d'acers protegits per recobriments metàl·lics. La direcció facultativa podrà permetre'n l'ús quan hi hagi un estudi experimental que avaluï el seu comportament com a adequat per al cas concret de cada obra.

## Procés d'execució

### Execució

#### - Condicions generals:

Es tindran les precaucions necessàries, en funció de l'agressivitat ambiental a la qual es trobi sotmès cada element, per a evitar-ne la degradació i poder aconseguir la duració de la vida útil acordada, segons el que s'indica en projecte.

Es compliran les prescripcions constructives indicades en la Norma de Construcció Sismoresistent NCSR-02 que siguin aplicables, segons el que s'indica en projecte, per a cadascun dels elements:

- Bigues de formigó armat: disposicions de l'armat superior, armat inferior, estreps, etc.

- Suports de formigó armat: armat longitudinal, cercols, armadures d'espera en nucs d'arrancada, armat de nucs intermedis i nucs superiors, etc.

- Forjats: disposicions de l'armat superior, armat en nucs, armadura de repartiment, etc.

- Pantalles enrigidores: disposicions de l'armadura base, cercols en la part baixa de les vores, etc.

- Elements prefabricats: tractament dels nucs.

#### Bones pràctiques mediambientals per a l'execució:

En el cas que el formigó es fabriqui en central d'obra, el constructor haurà d'efectuar un autocontrol equivalent al del formigó preparat en central, definit en l'article 51.2.5 del *Codi Estructural*.

Especialment en el cas de proximitat amb nuclis urbans, el constructor procurarà planificar les activitats per a minimitzar els períodes en els quals puguin generar-se impactes de soroll i, en el seu cas, que segueixin les ordenances locals corresponents.

Tots els agents que intervenen en l'execució (constructor, direcció facultativa, etc.) de l'estructura hauran de vetlar per la utilització de materials i productes que siguin ambientalment adequats.

A més dels criteris citats, es podran seguir els que s'estableixen en l'article 14.2 del *Codi Estructural* de bones pràctiques mediambientals per a l'execució.

#### - Replantejament:

El constructor vetlarà perquè els eixos dels elements, les cotes i la geometria de les seccions de cadascun dels elements estructurals estiguin en consonància amb el que s'estableix en el projecte, tenint per a això en compte les toleràncies establides en aquest o, en defecte d'això, en els annexos 14 «Toleràncies en elements de formigó» i 16 «Toleràncies en elements d'acer» del *Codi Estructural*.

#### - Execució de la ferralla:

La distància lliure, horitzontal i vertical, entre dues barres aïllades consecutives, excepte el cas de grups de barres, serà igual o superior al major dels tres valors següents 20 mm (excepte en cairats i lloses alveolars pretesades, on es prendrà 15 mm), el diàmetre de la major o 1,25 vegades la grandària màxima de l'àrid.

Tall: es durà a terme utilitzant procediments automàtics (cisalles, serres, discos...) o maquinària específica de tall automàtic.

Doblegat: les barres corrugades es doblegaran en fred.

En el cas de malles electrosoldades, es regeixen les mateixes limitacions anteriors sempre que el doblegat s'efectuï a una distància igual a 4 diàmetres comptats a partir del nus, o soldadura, més pròxim. En cas contrari, el diàmetre mínim de doblegat no podrà ser inferior a 20 vegades el diàmetre de l'armadura. No s'admetrà el redreçament de colzes, inclosos els de subministrament, excepte quan aquesta operació pugui realitzar-se sense fer malbé, immediatament o en un futur, la barra corresponent.

Col·locació de les armadures: les gàbies o ferralla seran prou rígides i robustes per a assegurar la immobilitat de les barres durant el transport i muntatge i la formigonada de la peça, de manera que no varïi la seva posició especificada en projecte i permeten al formigó embolicar-les sense deixar cavitats.

Separadors: els separadors i suports provisionals en els encofrats i motles hauran de ser de formigó, morter, o plàstic rígid o d'un altre material apropiat; queden prohibits els de fusta, qualsevol material residual d'obra encara que sigui rajola o formigó i, si el formigó ha de quedar vist, els metàl·lics. Es comprovaran en obra els gruixos de recobriment indicats en projecte. Els recobriments hauran de garantir-se mitjançant la disposició dels elements separadors corresponents col·locats en obra.

Entroncaments: en els entroncaments per cavalcament d'armadures passives, la separació entre les barres serà de 4 diàmetres com a màxim. En les armadures en tracció aquesta separació no serà inferior als valors indicats per a la distància lliure entre barres aïllades. En armadures actives, els entroncaments es faran en les seccions indicades en el projecte, i es disposaran en allotjaments especials de longitud suficient per a poder moure's lliurement durant el tesat.

Les soldadures a topar de barres de diferent diàmetre podran fer-se sempre que la diferència entre diàmetres sigui inferior a 3 mm.

Es prohibeix el redreçament en obra de les armadures actives.

Abans d'autoritzar la formigonada, i una vegada col·locades i, en el seu cas, tesades les armadures, es comprovarà si la seva posició, així com la de les beines, ancoratges i altres elements, concorden amb la indicada en els plànols, i si les subjeccions són les adequades per a garantir-ne la invariabilitat durant la formigonada i vibrat. Si cal, s'efectuaran les rectificacions oportunes.

- Fabricació i transport a obra del formigó:

Criteris generals: les matèries primeres es pastaran de manera que s'aconsegueixi una mescla íntima i uniforme, amb tot l'àrid recobert de pasta de ciment. El dosatge del ciment, dels àrids i en el seu cas, de les addicions, es realitzarà en pes. No es mesclaran masses fresques de formigons fabricats amb ciments no compatibles i hauran de netejar-se les formigoneres abans de començar la fabricació d'una massa amb un nou tipus de ciment no compatible amb el de la massa anterior. El pastat es realitzarà amb un període de batut, a la velocitat de règim, no inferior a noranta segons. Queda totalment prohibida l'addició al formigó de qualsevol quantitat d'aigua o altres substàncies que puguin alterar la composició original de la massa fresca, amb excepció del que s'especifica en l'article 51.4.1 del *Codi Estructural*.

Transport del formigó preparat: el transport mitjançant pastadora mòbil s'efectuarà sempre a velocitat d'agitació i no de règim. El temps transcorregut entre l'addició d'aigua de pastat i la col·locació del formigó no ha de ser major a una hora i mitja, llevat de l'ús d'additius retardadors d'enduriment o que el fabricant estableixi un termini inferior en el full de subministrament. En temps calorós, el temps límit ha de ser inferior llevat que s'hagin adoptat mesures especials per a augmentar el temps d'enduriment.

- Cintres i apuntaments:

El constructor, abans del seu treball en obra, haurà de disposar d'un projecte de cintra que almenys arrecplegui els aspectes següents: justifiqui la seva seguretat, contingui plans que defineixin completament la cintra i els seus elements, i contingui un plec de prescripcions que indiqui les característiques a complir dels elements de la cintra. A més, el constructor haurà de disposar d'un procediment escrit per al muntatge o desmuntatge de la cintra o apuntalament i, si calgués, un procediment escrit per a la col·locació del formigó per a limitar fletxes i assentaments.

A més, la direcció facultativa disposarà d'un certificat facilitat pel constructor i signat per persona física que garanteixi els elements de la cintra.

Les cintres es realitzaran segons el que s'indica en EN 1282. Es disposaran llates de repartiment per al suport dels puntals. Si les llates de repartiment descansen directament sobre el terreny, caldrà assegurar-se que no puguin assentar en aquest. Els taulers portaran marcada l'altura a formigonar. Les juntes dels taulers seran estanques, en funció de la consistència del formigó i forma de compactació. S'unirà l'encofrat a l'apuntalament, impedit tot moviment lateral o fins i tot cap amunt (alçat), durant la formigonada. Es fixaran els tacs i, en el seu cas, es tibaràn els tirants. Els puntals es falcaran en les dues direccions, perquè l'apuntalat sigui capaç de resistir els esforços horitzontals que puguin produir-se durant l'execució dels forjats. En els forjats de cairats armats es col·locaran els apuntalats anivellats amb els suports, sobre els quals es col·locaran els cairats. En els forjats de cairats pretesats es col·locaran els cairats ajustant després els apuntalats. Els puntals hauran de poder transmetre la força que reben i, finalment, permetre el desapuntalament amb facilitat.

- Encofrats i motles:

Seràn prou estancs per a impedir una pèrdua apreciable de pasta entre les juntes, i s'indicarà clarament sobre l'encofrat l'altura a formigonar i els elements singulars. Els encofrats poden ser de fusta, cartó, plàstic o metàl·lics. S'evitarà el metàl·lic en temps freds i els de color negre en temps assolellat. Es col·locaran donant la forma requerida al suport i cuidant l'estanquitat de la junta. Els de fusta s'humitejaran lleugerament, per a no deformar-los, abans d'abocar-hi el formigó.

Els productes desencofrants o desemmotllants aprovats s'aplicaran en capes contínues i uniformes sobre la superfície interna de l'encofrat o motle, i el formigó s'hi col·locarà durant el temps en què aquests productes siguin efectius. Els encofrats i motles de fusta s'humitejaran per a evitar que absorbeixin l'aigua continguda en el formigó. D'altra banda, les peces de fusta es disposaran de manera que se'n permeti el lliure entumiment, sense perill que s'originen esforços o deformacions anormals.

En la col·locació de les plaques metàl·liques d'encofrat i posterior abocament de formigó, se n'evitarà la disgregació, piconant o vibrant sobre les parets de l'encofrat. Es desencofraran fàcilment evitant utilitzar gasoil, greixos o similars. L'encofrat (els fons i laterals) estarà net en el moment de formigonar, i l'interior quedarà pintat amb desencofrant abans del muntatge, sense que es produeixin degotejos, de manera que el desencofrant no impedirà l'aplicació de revestiment ulterior ni la possible execució de juntes de formigonada, especialment quan siguin elements que posteriorment s'hagin d'unir per a treballar solidàriament. La secció de l'element no quedarà disminuïda en cap punt per la introducció d'elements de l'encofrat ni d'uns altres. No es transmetran a l'encofrat vibracions de motors. El desencofrat es realitzarà sense cops i sense sacsejades.

- Col·locació dels cairats i peces d'entrebigats:

S'hissaran els cairats des del lloc d'emmagatzematge fins al seu lloc d'ubicació, agafats de dos o més punts, seguint les instruccions indicades per cada fabricant per a la manipulació, a mà o amb grua. Es col·locaran els cairats en obra recolzats sobre murs i/o encofrat, i després es col·locaran les peces d'entrebigat, paral·leles, des de la planta inferior. S'utilitzaran revoltos cecs i es baixaran, si així s'especifica en projecte, amb la qual cosa després s'abocarà i compactarà el formigó. Si alguna resultés danyada i això afectés la seva capacitat portant, serà rebutjada. En els forjats reticulars, es col·locaran els cassetons en els requadres formats entre els eixos del replantejament. En els forjats no reticulars, el cairat quedarà encastat en la biga, abans de formigonar. Finalitzada aquesta fase, s'ajustaran els puntals i es procedirà a col·locar les peces d'entrebigat, les quals no envairan les zones de massissat o del cos de bigues o suports. Es disposaran els passatubs i s'encofraran els buits per a instal·lacions. En les volades es realitzaran els oportuns relleixos, motlures i trencaigües, que es detallin en el projecte; així mateix, es deixaran els buits necessaris per a fumerals, conductes de ventilació, passos de canalitzacions, etc. S'encofraran les parts massisses al costat dels suports.

A més del que s'ha esmentat, es tindrà en compte:

- Col·locació de les armadures:

Es col·locaran les armadures sobre l'encofrat, amb els seus separadors corresponents. L'armadura de negatius es col·locarà preferentment sota l'armadura de repartiment. Podrà col·locar-se per damunt d'aquesta sempre que les dues compleixin les condicions requerides per als recobriments i estigui degudament assegurat l'ancoratge de l'armadura de negatius sense comptar amb l'armadura de repartiment. En els forjats de lloses alveolars pretesades, les armadures de continuïtat i les de la llosa superior formigonada en obra es mantindran en la seva posició mitjançant els separadors necessaris. En murs i pantalles s'ancoraran les armadures sobre les esperes, tant longitudinalment com transversalment, i s'encofraran tant l'extradós com l'intradós, aplomades i separades les seves armadures. S'utilitzaran falques separadores i elements de suspensió de les armadures per a obtenir el recobriment adequat i posició correcta de negatius en bigues.

Col·locació i aplomat de l'armadura del suport; en cas de reduir la seva secció es doblegarà la part corresponent a l'espera de l'armadura, s'encavalcarà la següent i es lligaran les dues. Els cercols se subjectaran a les barres principals mitjançant un simple lligat o un altre procediment idoni, i es prohibirà expressament la fixació mitjançant punts de soldadura una vegada situada la ferralla en els motles o encofrats. Encofrada la biga, abans de la formigonada, es col·locaran les armadures longitudinals principals de tracció i compressió, i les transversals o cercols segons la separació entre si aconseguida.

- Posada en obra del formigó:

No es col·locaran en obra masses que acusen un principi d'enduriment. Abans de formigonar es comprovarà que no existeixen elements estranys, com fang, trossos de fusta, etc. i es regarà abundantment, especialment si s'utilitzen peces d'entrebogat d'argila cuita. No es col·locaran en obra tongades de formigó el gruix del qual sigui superior al que permeti una compactació completa de la massa. No s'efectuarà la formigonada en la mesura que no s'obtingui la conformitat del director de l'execució d'obra, una vegada que s'hagin revisat les armadures ja col·locades en la posició definitiva. En general, es controlarà que la formigonada de l'element es realitzi en una jornada. S'adoptaran les mesures necessàries perquè, durant l'abocament i col·locació de les masses de formigó, no es produeixi disgregació de la mescla, tot evitant-se els moviments bruscos de la massa, o l'impacte contra els encofrats verticals i les armadures. Queda prohibit l'abocament en caiguda lliure per a altures superiors a un metre. En el cas de bigues planes la formigonada es realitzarà després de la col·locació de les armadures de negatius, amb la qual cosa serà necessari el muntatge del forjat. En el cas de bigues de cantell amb forjats recolzats o encastats, la formigonada de la biga serà anterior a la col·locació del forjat, en el cas de forjats recolzats i després de la col·locació del forjat, en el cas de forjats semiencastrats. En el moment de la formigonada, les superfícies de les peces prefabricades que quedaran en contacte amb el formigó abocat en obra han d'estar exemptes de pols i convenientment humitejades per a garantir l'adherència entre els dos formigons.

La formigonada dels nervis o juntes i la llosa superior es realitzarà simultàniament, i es compactarà amb mitjans adequats a la consistència del formigó. En els forjats de lloses alveolars pretesades s'assegurarà que la junta quedi totalment reblida. En el cas de lloses alveolars pretesades, la compactació del formigó de reble de les juntes es realitzarà amb un vibrador que pugui penetrar en l'ample de les juntes. Les juntes de formigonada perpendiculars als cairats hauran de disposar-se a una distància de suport no menor que 1/5 de la llum, més enllà de la secció en què acaben les armadures per a moments negatius. És aconsellable que les juntes de formigonada paral·leles a aquestes se situïn sobre l'eix de les peces d'entrebogat i mai sobre els nervis.

En lloses/ forjats reticulars, la formigonada dels nervis i de la llosa superior es farà simultàniament. Es formigonarà la zona massissa al voltant dels pilars. La placa recolzarà sobre els pilars (àbac).

- Compactació del formigó:

Es realitzarà mitjançant els procediments adequats a la consistència de la mescla, i s'haurà de prolongar fins que reflueixi la pasta a la superfície. La compactació del formigó es farà amb vibrador, i es controlarà la duració, distància, profunditat i forma del vibrat. No es rastellarà en forjats. Com a criteri general la formigonada en obra es compactarà per picat amb barra (els formigons de consistència tova o fluida, es picaran fins a la capa inferior ja compactada), vibrat enèrgic, (els formigons secs es compactaran, en tongades no superiors a 20 cm) i vibrat normal en els formigons plàstics o tous. El revibrat del formigó haurà de ser objecte d'aprovació per part del director de l'execució d'obra.

- Juntes de formigonada:

En general, hauran d'estar previstes en el projecte, se situaran en direcció tan normal com sigui possible a la de les tensions de compressió, i allí on el seu efecte sigui menys perjudicial. Se'ls donarà la forma apropiada que assegurï una unió tan íntima com sigui possible entre l'antic i el nou formigó. Quan hi hagi necessitat de disposar juntes de formigonada no previstes en el projecte es disposaran en els llocs que aprovi la direcció facultativa, i preferentment sobre els puntals de la cintra. S'evitaran juntes horitzontals. No es reprendrà la formigonada sense que les juntes hagin sigut prèviament examinades i aprovades pel director de l'execució d'obra. Abans de reprendre la formigonada es netejarà la junta de tota brutícia o àrid solt i es retirarà la capa superficial de morter utilitzant per a tal fi doll d'arena o raspall de filferro. Es prohibeix per a tal fi l'ús de productes corrosius. Per a assegurar una bona adherència entre el formigó nou i l'antic

s'eliminarà tota lletada existent en el formigó endurit, i en el cas que estigui sec, s'humitejarà abans d'abocar el nou formigó. S'autoritzarà l'ús d'altres tècniques per a l'execució de juntes sempre que es justifiquin prèviament mitjançant assaigs de prou garantia.

La forma de la junta serà l'adequada per a permetre el pas de formigó de reble, amb la finalitat de crear un nucli capaç de transmetre l'esforç tallant entre lloses col·laterals i per a, en el cas de situar armadures en aquesta, facilitar-ne la col·locació i assegurar una bona adherència. La secció transversal de les juntes haurà de complir amb els requisits següents: l'ample de la junta en la part superior d'aquesta no serà menor que 30 mm; l'ample de la junta en la part inferior d'aquesta no serà menor que 5 mm, ni al diàmetre nominal màxim d'àrid.

- Formigonada en temperatures extremes:

La temperatura de la massa del formigó en el moment d'abocar-la en el motle o encofrat no serà inferior a 5 °C. No s'autoritzarà la formigonada directa sobre superfícies de formigó que hagin patit els efectes de les gelades, sense haver retirat abans les parts danyades pel gel. Es prohibeix abocar el formigó sobre elements la temperatura dels quals sigui inferior a 0 °C. En general, se suspendrà la formigonada quan plougui amb intensitat, neu, hi hagi vent excessiu, una temperatura ambient superior a 40 °C o es prevegi que en les 48 h següents pugui descendir la temperatura ambient per davall dels 0 °C. L'ús d'additius anticongelants requerirà una autorització expressa del director de l'execució d'obra. Quan la formigonada s'efectuï en temps calorós, s'adoptaran les mesures oportunes per a evitar l'evaporació de l'aigua de pastat, aquestes mesures hauran d'accentuar-se per a formigons de resistències altes. Per a això, els materials i encofrats hauran d'estar protegits del sol i una vegada abocat es protegirà la mescla del sol i del vent, per a evitar que es dessequi.

- Curació del formigó:

S'hauran de prendre les mesures oportunes per a assegurar el manteniment de la humitat del formigó durant l'enduriment i primer període d'enduriment, mitjançant una curació adequada. Si la curació es fa mitjançant reg directe, aquest es farà sense que produeixi rentat de la superfície i utilitzant aigua sancionada com a acceptable per la pràctica. Queda prohibit l'ús d'aigua de mar per a formigó armat o pretesat, excepte estudis especials. Si la curació es fa emprant tècniques especials (curació al vapor, per exemple) es procedirà d'acord amb les normes de bona pràctica pròpies d'aquestes tècniques, prèvia autorització del director de l'execució d'obra. La direcció facultativa comprovarà que la curació es desenvolupa adequadament durant, almenys, el període de temps indicat en el projecte o, en defecte d'això, el que s'indica en el *Codi Estructural*.

- Formigons especials:

Quan s'usin formigons autocompactants, l'autor del Projecte o la direcció facultativa podran disposar l'obligatorietat de complir les recomanacions recollides a aquest efecte en l'apartat 57.3.1 del *Codi Estructural*.

L'annex núm. 7 del *Codi Estructural* recull unes recomanacions per al projecte i l'execució d'estructures de formigó amb fibres, mentre que l'annex núm. 8 contempla les estructures de formigó amb àrid lleuger.

- Descintrament, desencofrat i desemmotllament:

Les operacions de descintrament, desencofrat i desemmotllament no es realitzaran fins que el formigó hagi aconseguit la resistència necessària. Quan es tracti d'obres d'importància i no hi hagi experiència de casos anàlegs, o quan els perjudicis que pogueren derivar-se d'una fissuració prematura foren grans, es realitzaran assaigs d'informació (vegeu article 57 del *Codi Estructural*) per a estimar la resistència real del formigó i poder fixar convenientment el moment de desencofrat, desemmotllament o descintrament. L'ordre de retirada dels puntals en els forjats unidireccionals serà des del centre de l'obertura cap als extrems i en el cas de volades cap a l'arrancada. No es trauran ni retiraran puntals sense l'autorització prèvia de la direcció facultativa. No es desapuntalarà de manera sobtada i s'adoptaran precaucions per a impedir l'impacte de les corretges i puntals sobre el forjat. Es desencofrarà transcorregut el temps definit en el projecte i es retiraran les fitacions segons s'hagi previst. El desmuntatge dels motles es realitzarà manualment, després del desencofrat i neteja de la zona a desmuntar. Es mirarà de no trencar els cantells inferiors dels nervis de formigó, en palanquejar amb l'eina de desemmotllament. Acabat el desmuntatge es netejaran els motles i el seu emmagatzematge.

Gestió de residus

Els residus generats durant l'execució de la unitat d'obra seran tractats d'acord amb la *Part III: Gestió de residus de construcció o demolició en l'obra*.



En el cas de centrals d'obra per a la fabricació de formigó, l'aigua procedent de la rentada de les seves instal·lacions o dels elements de transport del formigó s'abocarà sobre zones específiques, impermeables i adequadament senyalitzades. Les aigües emmagatzemades podran reutilitzar-se com a aigua de pastat per a la fabricació del formigó, sempre que es compleixin els requisits establits a aquest efecte en l'article 29 del *Codi Estructural*.

Com a criteri general, es procurarà evitar la neteja dels elements de transport del formigó en l'obra. En cas que aquesta neteja fora inevitable, s'haurà de seguir un procediment semblant al que s'ha indicat anteriorment per a les centrals d'obra.

En el cas de produir-se situacions accidentals que provoquen afeccions mediambientals tant al sòl com als aqüífers pròxims, el constructor haurà de sanejar el terreny afectat i sol·licitar la retirada dels residus corresponents per un gestor autoritzat. En cas de produir-se l'abocament, es gestionaran els residus generats segons el que s'indica en l'indicador prestacional definit en el núm. 3.51 de la taula A2.A.1.1 de l'annex núm. 2 del *Codi Estructural*.

#### Toleràncies admissibles

Es comprovarà que les dimensions dels elements executats presenten unes desviacions admissibles per al funcionament adequat de la construcció. S'estarà al que es disposa en el projecte d'execució o, en defecte d'això al que s'estableix en l'indicador prestacional definit en el núm. 3.51 de la taula A2.A.1.1 de l'annex núm. 2 del *Codi Estructural*.

#### Condicions d'acabament

Les superfícies vistes, una vegada desencofrades o desemmotlades, no presentaran forats o irregularitats que perjudiquin el comportament de l'obra o el seu aspecte exterior.

Per als acabats especials el projecte especificarà els requisits directament o bé mitjançant patrons de superfície.

Per al recobriments o rebliments dels caps d'ancoratge, orificis, entallaments, caixetins, etc., que hagi d'efectuar-se una vegada acabades les peces, en general s'utilitzaran morters fabricats amb masses anàlogues a les utilitzades en la formigonada d'aquestes peces, però retirant d'aquestes els àrids de grandària superior a 4 mm.

El forjat acabat presentarà una superfície uniforme, sense irregularitats, amb les formes i textures d'acabat en funció de la superfície encofrant. Si ha de quedar la llosa vista tindrà, a més, una coloració uniforme, sense degotejos, taques o elements adherits.

#### Control d'execució, assaigs i proves

##### Control d'execució

El constructor elaborarà el pla d'obra i el procediment d'autocontrol de l'execució de l'estructura, els resultats de totes les comprovacions realitzades seran documentats en els registres d'autocontrol. A més, efectuarà una gestió dels apilaments que li permeti mantenir i justificar la traçabilitat de les partides i remeses rebudes en l'obra, d'acord amb el nivell de control establert pel projecte per a l'estructura.

Abans d'iniciar les activitats de control en l'obra, la direcció facultativa aprovarà el programa de control, preparat d'acord amb el pla de control definit en el projecte, i considerant el pla d'obra del constructor. Aquest programa contindrà el que s'especifica en l'article 19 del *Codi Estructural*.

Se seguiran les prescripcions del capítol 14 del *Codi Estructural*. Es consideraran els dos nivells següents per a la realització del control de l'execució: control d'execució, a nivell normal i a nivell intens, tal com ho expressi el projecte d'execució.

Les comprovacions generals que han d'efectuar-se per a tota mena d'obres durant l'execució són:

Comprovacions de replantejament:

Es comprovarà que els eixos dels elements, les cotes i la geometria de les seccions presenten unes posicions i magnituds dimensionals les desviacions de les quals respecte al projecte estan d'acord amb les toleràncies indicades en els Annexos 14 «Toleràncies en elements de formigó» i 16 «Toleràncies en elements d'acer» del *Codi Estructural*, per als coeficients de seguretat dels materials adoptats en el càlcul de l'estructura.

- Cintres i apuntalaments:

Es comprovarà la correspondència amb els plànols del seu projecte, especialment els elements de falcament i sistemes de suport. Així mateix, es revisarà el muntatge i desmuntatge.

- Encofrats i motles:

Abans de l'abocament del formigó, es comprovarà la neteja de les superfícies interiors, l'aplicació de producte desencofrant (si cal), i que la geometria de les seccions està en consonància amb el projecte (tenint en compte les toleràncies de projecte o, en defecte d'això, les referides en els annexos 14 «Toleràncies en elements de formigó» i 16 «Toleràncies en elements d'acer» del *Codi Estructural*), a més dels aspectes indicats en l'apartat 48.3. En el cas d'encofrats i motles en els quals es disposin elements de vibració exterior, se'n comprovarà la ubicació i funcionament.

- Armadures passives:

Abans del muntatge, es comprovarà que el procés d'armat s'ha efectuat segons el que s'indica en l'article 49 del *Codi Estructural*, que les longituds d'ancoratge i cavalcament es corresponen amb les indicades en projecte i que la secció d'acer no és menor de la prevista en projecte.

Es comprovaran especialment les soldadures efectuades en obra i la geometria real de l'armadura muntada, la seva correspondència amb els plànols. Així mateix, es comprovarà que la disposició de separadors (distància i dimensions) i elements auxiliars de muntatge garanteix el recobriment.

- Processos de formigonada i posteriors a la formigonada:

Es comprovarà que no es formen juntes fredes entre diferents tongades, que s'evita la segregació durant la col·locació del formigó, l'absència de defectes significatius en la superfície del formigó (forats, nius de grava i altres defectes) i les característiques d'aspecte i acabat del formigó que haguessin pogut ser exigides en el projecte. A més, es comprovarà que la curació es desenvolupa adequadament durant, almenys, el període de temps indicat en el projecte o en el *Codi Estructural*.

- Muntatge i unions d'elements prefabricats:

Es prestarà especial atenció al manteniment de les dimensions i condicions d'execució dels suports, enllaços i unions.

- Element acabat:

En el cas que el projecte adopti en el càlcul uns coeficients de ponderació dels materials reduïts, s'haurà de comprovar que es compleixen específicament les toleràncies geomètriques establides en el projecte o, en defecte d'això, les indicades a aquest efecte en els annexos 14 «Toleràncies en elements de formigó» i 16 «Toleràncies en elements d'acer» del *Codi Estructural*.

En el cas que la propietat hagués establert exigències relatives a la contribució de l'estructura a la sostenibilitat, de conformitat amb annex núm. 2 del *Codi Estructural*, la direcció facultativa haurà de comprovar durant la fase d'execució que, amb els mitjans i procediments reals que s'hi empen, se satisfà la mateixa classificació (baixa, alta o molt alta) que el que es defineix en el projecte per a l'índex HISSES.

En cas de fer-se alguna reparació, es tindrà en compte el que s'indica en l'art. 40 del *Codi Estructural*.

En cas de fer-se algun reforç, es tindrà en compte el que s'indica en l'art. 41 del *Codi Estructural*.

#### Assaigs i proves

Segons l'article 57.8 del *Codi Estructural*, de les estructures projectades i construïdes conformement al *Codi*, en les quals els materials i l'execució hagin aconseguit la qualitat prevista, comprovada mitjançant els controls preceptius, només necessiten sotmetre's a assaigs d'informació i en particular a proves de càrrega les incloses en els supòsits que es relacionen a continuació:

- Quan així ho disposen les instruccions, reglaments específics d'una mena d'estructura o el projecte.

- Quan a causa del caràcter particular de l'estructura convingui comprovar que aquesta reuneix certes condicions específiques. En aquest cas el projecte establirà els assaigs oportuns que s'han de realitzar, i s'indicarà amb tota precisió la manera de realitzar-los i la manera d'interpretar els resultats.

- Quan segons el parer de la direcció facultativa hi hagi dubtes raonables sobre la seguretat, funcionalitat o durabilitat de l'estructura.

Quan es realitzin proves de càrrega, aquestes no hauran de fer-se abans que el formigó hagi aconseguit la resistència de projecte. L'avaluació de les proves de càrrega reglamentàries requereix la preparació prèvia d'un projecte de prova de càrrega,

- Quan la propietat hagi establert exigències relatives a la contribució de l'estructura a la sostenibilitat, de conformitat amb l'annex núm. 2 del *Codi Estructural*, la direcció facultativa haurà de comprovar durant la fase d'execució que, amb els mitjans i procediments reals que s'hi empen, se satisfà la mateixa classificació (baixa, alta o molt alta) que el que es defineix en el projecte per a l'índex HISSES.

#### Conservació i manteniment

No és convenient mantenir més de tres plantes baixades, ni paredar sense haver-hi desapuntat prèviament.

Durant l'execució s'evitarà l'actuació de qualsevol càrrega estàtica o dinàmica que pugui provocar danys irreversibles en els elements ja formigonats.

#### 2.3. Estructures de fusta

Descripció

Descripció

Sistema estructural dissenyat amb elements de fusta o productes derivats d'aquest material, que units entre si formaran un conjunt resistent a les sol·licitacions que puguin incidir sobre l'edificació.

Inclou:

elements verticals (pilars o murs entramats)

elements horitzontals (bigues, biguetes de forjat i entrebigat de sòl)

armadura de cobertes de corretges, de parells, de cintres i de voltes i cúpules.

Els pilars de fusta massissa podran tenir secció quadrada, rectangular o massissa, amb altures de 3 o 4 metres.

Les bigues principals constitueixen els sistemes de suport dels forjats.

Els cairats de forjat comprenen aquelles peces que s'empren per a la construcció de forjats de pisos, i se'n poden diferenciar:

sistemes lleugers d'entramat format per peces d'escairada menuda;

sistemes tradicionals de peces de gran escairada amb entrebigat reblit de morter, emprat en les edificacions antigues.

L'entramat de fusta massissa s'utilitza en construccions senzilles, generalment de caràcter rural, i es poden emprar també en la construcció de ponts o passarel·les de fusta en què s'utilitzin aquests empostats com a superfície de trànsit o de rodadura.

En els forjats anomenats pesats, els revoltos són de voltes de rajola i rebliment amb enderrocs, tot corresponent aquesta tipologia a l'edificació antiga. També poden resoldre's amb revoltos d'algeps. En la construcció actual s'usa aquest sistema, encara que pot completar-se l'entrebigat amb revoltos d'argila cuita i altres materials com taulers de fusta o ceràmics.

Els murs d'entramats, molt usats en la construcció lleugera, consisteixen en muntants de fusta de petita secció disposats a una separació de 40 cm, armats amb tauler contraxapat. En la construcció tradicional el sistema de muntants es completa amb reble de fàbrica de rajola, de pedra o d'atovó. En aquesta solució els muntants solen estar més separats.

Les armadures de coberta consisteixen en sistemes estructurals que poden consistir en l'ús de parells recolzats en l'extrem inferior directament sobre mur o sobre estreps, i l'extrem superior recolzats l'un contra l'altre o bé contra la filera que constitueix el carener. Els estreps poden estar lligats mitjançant tirants, amb la qual cosa millora el seu comportament estructural, i poden tenir falsos tirants, a més de tirants, o exclusivament falsos tirants.

Les cintres són sistemes triangulats que recolzen directament sobre murs o sobre dorments, estan separades d'1 a 3 o més metres i es relacionen entre si mitjançant corretges. La tipologia de cintres podrà variar entre la cintra de parells, tirant i pendó, cintra romana de parells, tornapunts, tirant i pendó, la cintra en W, cintra en ventall, tipus Polonceau, de tisora, biga recta en gelosia, sobre forjat creant espai habitable, pòrtics rígids de fusta serrada i cartel·les de tauler contraxapat clavat, entre altres.

Totes aquestes estructures poden ser de fusta massissa o de fusta laminada.

**Críteris de mesurament i valoració d'unitats**

Metre quadrat de forjat amb cairat de fusta, especificant escairada del cairat i tipus de fusta, de revoltó i de formigó.

Unitat de cintra de fusta especificant tipus de fusta, llum i càrrega.

Metre quadrat d'estructura de fusta laminada en arcs especificant llum i tipus d'arcs.

Metre quadrat d'estructura de fusta laminada pòrtics especificant llum i tipus de pòrtics.

Metre quadrat d'empostat de coberta especificant tipus de fusta i secció.

Metre quadrat d'estructura de fusta laminada per a coberta, especificant tipus de fusta, llum i pendent.

Metre lineal d'elements de pals, bigues, corretges, i cabirons, especificant escairada i tipus de fusta.

Metre quadrat de tractament de la fusta contra insectes xilòfags a l'exterior, mitjançant ruixat a pressió.

Metre quadrat de tractament de la fusta contra insectes xilòfags a l'exterior, mitjançant gasificat o fum.

Metre quadrat de tractament interior de murs contra insectes xilòfags, mitjançant injector de  $\phi$ 12 mm.

Metre quadrat de tractament interior de murs contra insectes xilòfags, fins a 1 m, mitjançant injector de  $\phi$ 18 mm.

Unitat de tap per a tractament de fusta.

Metre quadrat de tractament de protecció de la fusta contra el foc, especificant tipus de producte i procediment d'aplicació.

Es consideraran incloses en els mesuraments les operacions d'anivellament, mitjans auxiliars utilitzats en el muntatge, desaprofitaments per unions, encaixos i diferents pèrdues per acoblaments dels elements per al muntatge de l'estructura, inclosos els ferratges necessaris per a realitzar els encaixos i unions, és a dir, tots els conceptes que intervenen per a ultimar perfectament la unitat d'obra.

Prescripcions sobre els productes

Característiques i recepció dels productes que s'incorporin a les unitats d'obra.

La recepció dels productes, equips i sistemes es realitzarà tal com es desenvolupa en la *Part II: Condicions de recepció de productes*. Aquest control comprèn el de la documentació dels subministraments (incloent-hi la del marcatge CE quan sigui pertinent), el control mitjançant distintius de qualitat o avaluacions tècniques d'idoneïtat i el control mitjançant assaigs.

Els materials que s'incorporen a les unitats d'obra són els següents:

- Fusta massissa:

Dins de la fusta massissa s'inclou la fusta serrada i la fusta de roll. Per a la fusta serrada es realitza una assignació de classe resistent per a diferents classes arbòries, (CTE DB-SE-M), que permet que, especificada una classe resistent, es pugui utilitzar, en el càlcul, els valors de les propietats de resistència, rigidesa i densitat associats a aquesta (vegeu taules E.1 i E.2 del CTE DB-SE-M ).

Les classes resistents són:

a) per a coníferes i xop: C14, C16, C18, C20, C22, C24, C27, C30, C35, C40, C45 i C50;

b) per a frondoses: D30, D35, D40, D50, D60 i D70.

En la taula C.1 de l'Annex C del CTE DB-SE-M, s'estableix per a la fusta serrada, amb caràcter informatiu i no exhaustiu, l'assignació de classe resistent, en funció de la qualitat segons la norma de classificació l'espècie arbòria i la procedència considerada. En la taula C.2 annex C del CTE DB SE-M s'inclou, amb caràcter informatiu i operatiu, una selecció del contingut de la norma UNE 56544:2011 relativa a l'assignació de classe resistent a la fusta serrada, i en la taula C.3, CTE DB SE-M, s'inclou la relació de les espècies arbòries, citades en la Taula C.1, indicant-ne el nom botànic i la procedència. Altres denominacions possibles de les espècies arbòries, locals o comercials, s'identificaran pel seu nom botànic.

La fusta en roll se sol utilitzar per a la formació de forjats en medis rurals, així com en la construcció d'armadures de corretges o de parells, també en sistemes rústics.

El contingut d'humitat serà el que correspongui a la humitat d'utilització, sempre que el procés de fabricació ho permeti, a fi de reduir els moviments del material a causa de la variació d'humitat.

- Fusta laminada encolada:

Els elements de fusta laminada encolada constitueixen peces estructurals formades per encolat de làmines de fusta amb direcció de la fibra sensiblement paral·lela. La fusta laminada podrà estar fabricada amb totes les fustes citades en la norma UNE-EN 14080:2013 «Estructures de fusta. Fusta laminada encolada i fusta massissa encolada. Requisits». Les unions dentades per a peces senceres fabricades d'acord amb la norma UNE-EN 14080:2013, no han d'utilitzar-se en classe de servei 3 quan en la unió canvia la direcció de la fibra.

El contingut d'humitat de cada làmina haurà d'estar comprès entre el 8 i el 15%. La variació del contingut d'humitat de les làmines d'una mateixa peça no excedirà el 4%. La comprovació del contingut d'humitat es farà mitjançant la norma UNE-EN 13183-3:2006.

La fusta laminada encolada, per al seu ús en estructures, estarà classificada segons a una classe resistent, d'acord amb el CTE DB SE-M, tot basant-se en una de les dues opcions següents:

Experimentalment, amb assaigs normalitzats, segons l'apartat D.2 del CTE DB SE-M

Deduïda teòricament a partir de les propietats de les làmines de fusta, que conformen l'element estructural, segons l'apartat D.3, del CTE DB SE-M tenint en compte que els valors de les propietats, de la fusta laminada encolada així classificada, són majors o iguals als que corresponen per a la classe resistent assignada, cosa que permet al projectista que, especificada una Classe Resistent, pugui utilitzar, en el càlcul, els valors de les propietats de resistència, rigidesa i densitat associats a aquesta.

Les classes resistents són les següents:

a) per a fusta laminada encolada homogènia: GL24h, GL28h, GL32h i GL36h;

b) per a fusta laminada encolada combinada: GL24c, GL28c, GL32c i GL36c;

En la taula D.1 del CTE-DB-SE-M s'expressa l'assignació de classes resistents de la fusta laminada encolada, i en l'apartat D.4, Taula D.2 del mateix document, s'inclouen les correspondències conegudes entre les classes resistents de fusta laminada encolada i de fusta serrada emprada en les làmines.

L'assignació de classe resistent a la fusta laminada encolada s'obté, en aquest cas, mitjançant assaigs d'acord amb la norma UNE-EN 14080:2013. Els valors obtinguts de les propietats, mitjançant assaigs, han de ser superiors, o iguals, als corresponents a la classe resistent a assignar.

L'assignació de classe resistent a la fusta laminada encolada mitjançant assaigs s'obté mitjançant càlcul aplicant les expressions matemàtiques que figuren en la norma UNE-EN 14080:2013, per a la qual cosa cal conèixer, prèviament, els valors característics de les propietats de la fusta serrada a emprar en les làmines, d'acord amb el que s'estableix en l'annex E, CTE DB SE-M.

En fusta laminada combinada, les expressions s'apliquen a les propietats de les parts individuals de la secció transversal. L'anàlisi de les tensions pot realitzar-se basant-se en la hipòtesi de la deformació plana de la secció. La comprovació de la resistència ha de realitzar-se en tots els punts rellevants de la secció transversal. Els valors de les propietats obtinguts mitjançant les expressions que figuren en la norma UNE-EN 14080:2013 han de ser superiors o iguals als corresponents a la classe resistent a assignar.

L'assignació de la classe resistent, respecte als valors de les propietats de resistència, rigidesa i densitat associades es farà d'acord amb les indicacions del CTE, DB-SE-M, annex E, Taula E.3 per a la fusta laminada encolada homogènia i Taula E.4 per a la fusta laminada encolada combinada.

Els requisits mínims de fabricació s'indiquen en la norma UNE 386 «Fusta laminada encolada. Especificacions i requisits mínims de fabricació», o la UNE-EN 14080:2013, segons la classe de servei.

- Fusta microlaminada:

És un producte derivat de la fusta per a ús estructural fabricat amb xapes de fusta de petit gruix (de l'ordre de 3 a 5 mm) encolades amb la mateixa direcció de la fibra, coneguda amb les sigles del seu nom en anglès, LVL. La fusta microlaminada per a ús estructural haurà de subministrar-se amb una certificació dels valors de les propietats mecàniques i de l'efecte de la grandària d'acord amb els plantejaments generals del CTE DB SE-M.

- Tauler estructural:

El tauler és, en general, una peça en la qual predominen la longitud i l'amplària sobre el gruix, i en la qual l'element constitutiu principal és la fusta. Se'l coneix, també, com a producte derivat de la fusta.

Els taulers poden ser:

tauler contraxapat;

tauler de fibres;

tauler de partícules (tauler aglomerat i tauler de borumballa).

El tauler contraxapat és el format per capes de xapes de fusta encolades de manera que les direccions de les fibres de dues capes consecutives formen un cert angle, generalment de 90°. Els valors característics de les propietats mecàniques dels taulers contraxapats han de ser aportats pel fabricant d'acord amb la normativa d'assaig UNE-EN 789:2006 i la UNE-EN 1058:2010.

El tauler de fibres és el format per fibres lignocel·lulòsiques mitjançant l'aplicació de calor i/o pressió. La cohesió s'aconsegueix per les propietats adhesives intrínseques de les fibres o per addició d'un aglomerant sintètic. Podran ser: Tauler de fibres de densitat mitjana (tauler DM o MDF); Tauler de fibres dur (densitat major o igual a 900 kg/m<sup>3</sup>); Tauler de fibres semidur (densitat compresa entre 400 i 900 kg/m<sup>3</sup>).

El tauler de partícules és aquell format per partícules de fusta o d'un altre material llenyós, aglomerades entre si mitjançant un adhesiu i pressió, a la temperatura adequada. També és anomenat tauler aglomerat.

El tauler de borumballa és un tauler de constitució similar al de partícules però fabricat amb borumballa de dimensions majors. Les seves propietats mecàniques són majors. Pot ser Tauler d'encenalls orientats OSB (Oriented Strand Board) i, en aquest cas, la borumballa de les capes externes estan orientades seguint la direcció longitudinal del tauler, per la qual cosa les propietats mecàniques del tauler s'incrementen en aqueixa direcció i disminueixen en la direcció perpendicular. Els valors de les propietats de resistència, rigidesa i densitat dels taulers de fibres s'inclouen en les taules E.9 i E.10, del CTE, DB SE-M, i ambient en el qual s'utilitzen.

En les estructures de fusta, dels taulers anteriors, s'utilitzen solament aquells que, en les normes UNE corresponents, s'especifica per a ús estructural o d'alta prestació estructural (aquest últim amb propietats de resistència i de rigidesa majors que l'anàleg estructural).

L'ús dels diferents tipus de taulers ha de limitar-se a les classes de servei recollides per a cada tipus en la taula 2.1, del CTE DB SE-M. En l'annex E.3 del mateix DB, figuren els valors de les propietats de resistència, rigidesa i densitat associats a cada tipus de tauler

estructural dels que allí s'especifiquen. En els apartats E.3.1 a E.3.3 s'estableixen els valors de les propietats de resistència, rigidesa i densitat associats als tipus de taulers i a l'ambient en el qual s'utilitzen.

En les taules E.5 a E.8 del CTE DB SE-M, s'indiquen els valors de les propietats de resistència, rigidesa i densitat associades a cada tipus de tauler de partícules i ambient en el qual s'utilitzen.

- Adhesius:

La documentació tècnica de l'adhesiu ha d'incloure les prescripcions d'ús i incompatibilitats. L'encolat de peces de fusta d'espècies diferents o de productes derivats de la fusta variats (sobretot si els coeficients de contracció són diferents) requereix un coneixement específic sobre la seva viabilitat.

En la taula 4.1 del CTE DB SE-M, es descriuen els adhesius utilitzats en fusta per a ús estructural i la seva adequació a la classe de servei. Els adhesius utilitzats en la fabricació d'elements estructurals de fusta s'ajustaran a les normes UNE-EN 301:2018 i UNE-EN 12436: 2002 +ERRATUM:2005.

Els adhesius que compleixin les especificacions per al Tipus I, definides en UNE-EN 301:2014, poden utilitzar-se en totes les classes de servei, i els que compleixin les especificacions per al Tipus II, únicament en la classe de servei 1 o 2 i mai exposats de forma prolongada a temperatures superiors als 50°C. En el producte s'indicarà de manera visible que l'adhesiu és apte per a ús estructural, així com per a classes de servei per a les quals és apte.

- Unions:

Les unions de peces estructurals de fusta es realitzaran mitjançant

Elements mecànics de fixació de tipus clavilla (claus, pernys, passadors, tirafons i grapes);

Elements mecànics de fixació de tipus connectors;

Unions tradicionals.

Elements mecànics de fixació

Els elements mecànics de fixació contemplats en aquest DB per a realitzar les unions són:

De tipus clavilla: claus de fust llis o amb relleixos, grapes, tirafons (caragols rosca fusta), pernys o passadors.

Connectors: d'anell, de placa o dentats.

En el projecte s'especificarà, per a la utilització en estructures de fusta, i per a cada tipus d'element mecànic:

Resistència característica a tracció de l'acer  $f_{u,k}$ .

Informació geomètrica que permeti l'execució correcta dels detalls.

Les unions exteriors exposades a l'aigua estaran subjectes a les consideracions de durabilitat. Tots els elements metàl·lics que s'utilitzen tindran la mateixa resistència al foc que l'estructura mateixa construïda en fusta o producte derivat d'aquest material.



Per a les unions tipus clavilles, s'estarà al que es disposa en el CTE, DB SE-M, apartat 8.3; unions amb claus, apartat 8.3.2., tot establint-se en la taula 8.2 la separació i distàncies mínimes; unions amb grapes, apartat 8.3.3, del DB SE-M., tot establint-se en la taula 8.3 les separacions i distàncies mínimes en grapes; unions amb pernys, apartat 8.3.4 del DB SE-M., tot establint-se en la taula 8.5 les separacions i distàncies mínimes; unions amb passadors, apartat 8.3.5.; unions amb tirafons, apartat 8.3.6., tot establint-se en la taula 8.6 les separacions i distàncies mínimes a la vora per a tirafons.

Per a unions amb connectors s'estarà al que es disposa en el CTE DB SE-M, apartat 8.4, tot establint-se en la taula 8.8 les separacions i distàncies mínimes per a connectors d'anell i de placa.

#### Unions tradicionals

Les unions tradicionals, també denominades fusteres o unions per contacte, transmeten les forces mitjançant tensions de compressió localitzada i de tallant entre les mateixes peces de fusta mitjançant el tall i mecanització adequats. El material aportat (generalment ferratges en forma de plaques de ferro i altres elements de fixació) és molt reduït i la seva funció és la de mantenir en posició les unions. En alguns casos poden servir per a reforçar la unió o per a resistir una inversió de la sol·licitació.

#### Condicions de subministrament i recepció

El control de recepció en obra dels productes, equips i sistemes que se subministren té per objecte comprovar que les característiques tècniques dels productes subministrats satisfan el que s'exigeix en el projecte. S'indicaran les condicions particulars de control per a la recepció dels productes, incloent-hi els assaigs necessaris per a comprovar que aquests reuneixen les característiques.

Ha de comprovar-se que els productes rebuts:

- corresponen als especificats en el plec de condicions del projecte
- disposen de la documentació exigida:
- estan caracteritzats per les propietats exigides;
- han sigut assajats, quan així s'estableixi en el plec de condicions o ho determini la direcció facultativa, amb la freqüència establida.

#### Comprovacions

Per a la fusta i els productes derivats de fusta per a ús estructural hi ha Marcatge CE, que s'aniran actualitzant segons les resolucions oficials que es publiquen. Segons Resolució de 13 de novembre de 2006, de la Direcció General de Desenvolupament Industrial (BOE 20 desembre de 2006), les normes de marcatge CE vigents fins a la data susdita, referents a aquests productes, són les següents:

- Taulers derivats de la fusta per a la utilització en la construcció (vegeu *Part II: Relació de productes amb marcatge CE*, 19.7).
- Estructura de fusta. Fusta laminada encolada (vegeu *Part II: Relació de productes amb marcatge CE*, 1.5).
- Estructures de fusta. Fusta estructural amb secció transversal rectangular (vegeu *Part II: Relació de productes amb marcatge CE*, 1.5).
- Estructures de fusta. Elements estructurals prefabricats que utilitzen connectors metàl·lics de placa dentada (vegeu *Part II: Relació de productes amb marcatge CE*, 1.5).

- Estructures de fusta. Fusta microlaminada (LVL). Requisits (vegeu *Part II: Relació de productes amb marcatge CE*, 1.5).

- Elements metàl·lics d'unió: (vegeu *Part II: Relació de productes amb marcatge CE*, 1.1). Aquests acers podran ser de les qualitats 4.6, 5.6, 6.8, 8.8 i 10.9 normalitzades per ISO, les característiques mecàniques dels quals es recullen en la taula 4.3 de DB SE-A.

Les últimes disposicions d'aquesta matèria estan recollides en el Reial decret 110/2008 d'1 de febrer, pel qual s'aprova la classificació dels productes de construcció (BOE de 12-2-2008).

A l'arribada dels productes a l'obra, el director de l'execució de l'obra comprovarà:

Amb caràcter general: aspecte i estat general del subministrament i que el producte és identificable, i s'ajusta a les especificacions del projecte.

Amb caràcter específic: es faran, també, les comprovacions que en cada cas es consideren oportunes de les quals a continuació s'estableixen excepte, en principi, les que estiguin avalades pels procediments reconeguts en el CTE;

Per a la fusta serrada:

Espècie botànica: la identificació anatòmica es farà en laboratori especialitzat;

Classe Resistent: la propietat o propietats de resistència, rigidesa i densitat s'especificaran segons notació i assaigs de l'apartat 4.1 del CTE DB SE-M;

toleràncies en les dimensions: S'ajustaran a la norma UNE-EN 336:2014 per a fustes de coníferes. Aquesta norma, en tant que no existeixi norma pròpia, s'aplicarà també per a fustes de frondoses amb els coeficients d'inflor i minvament de l'espècie de frondosa utilitzada;

contingut d'humitat: Excepte especificació en contra, ha de ser  $\leq 20\%$ .

Per als taulers:

Propietats de resistència, rigidesa i densitat: Es determinaran segons notació i assaigs de l'apartat 4.4.1, del CTE DB SE-M;

toleràncies en les dimensions: Segons UNE-EN 312-1:2010 per a taulers de partícules, UNE-EN 300:2007 per a taulers de borumballa orientats (OSB), UNE-EN 622-1:2004 +ERRATUM per a taulers de fibres i EN 315:2001 per a tauler contraxapat;

Per als elements estructurals de fusta laminada encolada:

Classe Resistent: la propietat o propietats de resistència, de rigidesa i la densitat, s'especificaran segons notació de l'apartat 4.2.1 del CTE DB SE-M;

toleràncies en les dimensions: Segons UNE-EN 14080:2013.

Dimensions de la mostra a assajar: una llesca de la secció transversal de la peça amb una amplària de 50 mm, presa de l'extrem de la peça.

Determinació de la resistència característica de les unions dentades d'entroncament de làmines. Norma d'assaig UNE-EN 408:2011+A1:2012 «Estructures de fusta. Fusta serrada i fusta laminada encolada per a ús estructural. Determinació d'algunes propietats físicomecàniques».

Per a altres elements estructurals realitzats en taller.

Tipus, propietats, toleràncies dimensionals, planitud, contrafletxes (en el seu cas): comprovacions segons el que s'especifica en la documentació del projecte.

Per a fusta i productes derivats de la fusta, tractats amb productes protectors: es comprovarà la certificació del tractament.

Per als elements mecànics de fixació: es comprovarà la certificació del tipus de material utilitzat i del tractament de protecció.

Criteri general de no acceptació del producte.

L'incompliment d'alguna de les especificacions d'un producte, llevat de demostració que no suposi risc apreciable, tant de les resistències mecàniques com de la durabilitat, serà condició suficient per a la no acceptació del producte i en el seu cas de la partida.

Control de la documentació dels subministraments

S'ha de comprovar que tots els productes venen acompanyats pels documents d'identificació exigits per la normativa de compliment obligatori i, si escau, pel projecte o per la direcció facultativa. Aquesta documentació comprendrà, almenys, els documents següents:

Els documents d'origen, full de subministrament i etiquetatge.

El certificat de garantia del fabricant, signat per persona física.

Els documents de conformitat o autoritzacions administratives exigides reglamentàriament, inclosa la documentació corresponent al marcatge CE dels productes de construcció, quan sigui pertinent, d'acord amb les disposicions que siguin transposició de les Directives Europees que afecten els productes subministrats.

En l'albarà de subministrament o, en el seu cas, en documents a banda, el subministrador facilitarà, almenys, la informació següent per a la identificació dels materials i dels elements estructurals:

Amb caràcter general: nom i direcció de l'empresa subministradora; nom i direcció de la fàbrica o de la serradora, segons correspongui; data del subministrament; quantitat subministrada; certificat d'origen, i distintiu de qualitat del producte, en el seu cas.

Amb caràcter específic:

Fusta serrada: espècie botànica i classe resistent, dimensions nominals; contingut d'humitat o indicació d'acord amb la norma de classificació corresponent.

Tauler: tipus de tauler estructural segons norma UNE (amb declaració dels valors de les propietats de resistència, rigidesa i densitat associades al tipus de tauler estructural); dimensions nominals.

Element estructural de fusta laminada encolada: tipus d'element estructural i classe resistent (de la fusta laminada encolada utilitzada); dimensions nominals; marcat segons la norma UNE-EN 14080:2013.

Altres elements estructurals realitzats en taller: tipus d'element estructural i declaració de la capacitat portant de l'element amb indicació de les condicions de suport (o els valors de les propietats de resistència, rigidesa i densitat dels materials que ho conformen); dimensions nominals.

Fusta i productes derivats de la fusta tractats amb productes protectors:

certificat del tractament en el qual ha de figurar: la identificació de l'aplicador;

l'espècie de fusta tractada; el protector empleat i el seu número de registre (Ministeri de Sanitat i Consum); el mètode d'aplicació emprat; la categoria de risc que cobreix; la data del tractament; precaucions que cal prendre davant de mecanitzacions posteriors al tractament; informacions complementàries, en el seu cas.

Elements mecànics de fixació: tipus (clau sense o amb relleixos, tirafons, passador, pern o grapa) i resistència característica a tracció de l'acer i tipus de protecció contra la corrosió; dimensions nominals;

Declaració, quan calgui, dels valors característics de resistència a l'aixafament i moment plàstic per a unions fusta-fusta, fusta-tauler i fusta-acer.

Control de recepció mitjançant distintius de qualitat i avaluacions d'idoneïtat tècnica (garanties de qualitat)

S'haurà de comprovar que els productes de construcció incorporats a la unitat d'obra porten el marcatge CE, de conformitat amb el Reglament (UE) núm. 305/2011 de productes de construcció. El subministrador proporcionarà la documentació necessària sobre:

Els distintius de qualitat que ostenten els productes, equips o sistemes subministrats, que n'asseguren les característiques tècniques exigides en el projecte i documentarà, en el seu cas, el reconeixement oficial del distintiu.

Les avaluacions tècniques d'idoneïtat per a l'ús previst de productes, equips i sistemes innovadors.

Control de recepció mitjançant assaigs

En determinats casos pot ser necessari realitzar assaigs i proves sobre alguns productes, segons el que s'estableix en la reglamentació vigent, o bé segons el que s'especifica en el projecte o ordenats per la direcció facultativa. La realització d'aquest control s'efectuarà d'acord amb els criteris establerts en el projecte o els indicats per la direcció facultativa sobre el mostreig del producte.

L'assignació de classe resistent a la fusta laminada encolada s'obté, en aquest cas, mitjançant assaigs d'acord amb les normes UNE-EN 408:2011+A1:2012 i UNE-EN 14080:2013.

Els valors obtinguts de les propietats, mitjançant assaigs, han de ser superiors, o iguals, als corresponents a la classe resistent a assignar.

Criteris d'acceptació i rebutjament

El criteri d'acceptació en els casos en què no calgui fer assaigs serà:

Que la documentació de subministrament aportada és suficient i adequada a la normativa i a les especificacions del projecte.

Que el producte està en possessió d'un distintiu de qualitat que l'eximeix d'assaigs.

Que els resultats dels assaigs estiguin d'acord amb els valors admissibles de la normativa, del projecte o de la direcció facultativa.

Es verificarà que la documentació anterior és suficient per a l'acceptació dels productes, equips i sistemes emparats per aquesta. Si no és així, la direcció facultativa estudiarà si ha de rebutjar-se; o bé condicionarà l'acceptació a la realització dels assaigs oportuns o a la presentació d'informes o actes d'assaigs realitzats per un laboratori aliè al fabricant.

Emmagatzematge i manipulació (criteris d'ús, gestió de residus, conservació i manteniment)

Els elements de fusta per a estructures hauran d'emmagatzemar-se en condicions favorables de contingut d'humitat, no superiors a les d'utilització final d'aquests incorporats a les obres. Es recomana que aquests productes no s'emmagatzemen a la intempèrie per a no modificar-ne el contingut d'humitat considerablement, tenint en compte que en els dies de major temperatura i aire més sec es poden produir clevills i guexaments després d'un assecat brusc de la fusta. També es tindrà en compte l'efecte de la llum solar en la superfície, que aquesta podrà alterar-ne de manera desigual el color. Així mateix, es recomana que la fusta emmagatzemada no estigui assentada en contacte amb el terreny o directament sobre la superfície sobre la qual recolza, i aquesta ha d'estar separada, per a permetre'n la ventilació.

S'evitarà, durant el magatzematge dels elements de fusta o productes derivats d'aquest material, que estiguin sotmesos a tensions superiors a les previstes per a les condicions de servei. Si es tractés d'elements de grans dimensions, especialment en el cas de tractar-se de peces de fusta laminada, s'evitarà que en la manipulació es produeixin distorsions que els danyen de manera permanent.

En el cas de tractar-se de fusta laminada, aquesta es mantindrà protegida de l'acció de la humitat, atenent a les característiques dels adhesius que uneixen les làmines.

Els residus generats durant l'execució de la unitat d'obra seran tractats d'acord amb la *Part III: Gestió de residus de construcció o demolició en l'obra*.

Prescripcions quant a l'execució per unitats d'obra

Característiques tècniques de cada unitat d'obra

Condicions prèvies: suport

Es faran tasques de replantejament tenint en compte les toleràncies admissibles per a les estructures de fusta, i les operacions necessàries per a la seva presentació en obra i muntatge final.

Es recomana que els suports es fixen a les bases de formigó o de fàbrica de rajola previstes en projecte, mitjançant elements metàl·lics no envoltants, que en permeten la ventilació de l'extrem. Aquestes bases hauran d'estar perfectament anivellades per a permetre el fàcil assentament de l'estructura.

En el cas de tractar-se d'elements horitzontals que s'incorporin a l'estructura vertical pètria, es preveurà realitzar un replantejament exacte d'aquests, més la folgança necessària per al seu muntatge i ventilació posterior dels caps. És convenient anivellar perfectament la zona de suport dels elements horitzontals mitjançant la preparació d'una capa de morter, sobre la qual es podrà col·locar abans una planxa metàl·lica per a garantir-ne un recolzament complet.

Les unions es replantejaran amb cura especial perquè una vegada unides o acoblades les diferents peces, aquestes encaixen perfectament.

Compatibilitat entre els productes, elements i sistemes constructius

Es recomana tenir en compte les incompatibilitats químiques d'alguns materials de construcció que estiguin en contacte entre si. En tot cas, es tindrà en compte l'alteració que tant la calç com el ciment produeixen en la fusta, i s'evitarà, per tant, així qualsevol contacte entre aquests materials.

## Procés d'execució

### Execució

Abans d'utilitzar-la en la construcció, la fusta ha d'assecar-se, tant com sigui possible, fins a aconseguir continguts d'humitat adequats a l'obra acabada (humitat d'equilibri higroscòpic).

Si els efectes de les contraccions o minvaments no es consideren importants, o si han sigut reemplaçades les parts danyades de l'estructura, poden acceptar-se continguts més elevats d'humitat durant el muntatge sempre que s'asseguri que la fusta podrà assecar-se al contingut d'humitat desitjat.

S'evitarà el contacte de la fusta directament amb el terreny. Si el primer forjat sobre el terreny fos de fusta, es construirà elevat d'aquest, i s'haurà de quedar ventilada la cambra que es formi, amb orificis protegits amb reixeta i situats a tal altura que eviti que hi pugui entrar aigua. La secció mínima d'aquests és de 1.500 cm<sup>3</sup>.

Els ancoratges de les llates a la fonamentació seran de barres o platines d'acer amb secció mínima de 5 mm<sup>2</sup> amb una separació màxima de 180 cm entre si i de 60 cm a les cantonades de la construcció. La longitud de l'ancoratge encastat en obra gruixuda serà de 10 cm com a mínim.

Les peces de solera s'ancoraran a la llata amb la mateixa quantia anterior, i separació no superior a 100 cm. La solució de l'ancoratge serà capaç de resistir accions de succió mitjançant platines de gruix petit que es claven o caragolen als muntants i s'ancoren en el formigó de la fonamentació.

Els cairats tindran un lliurament sobre les bigues d'almenys 10 cm de longitud (recomanat).

Per a la construcció de juntes entre elements, i per a elements formats amb fusta de conífera, es consideraran les variacions dimensionals d'origen higrotèrmic següents:

Per a taulers contraxapats i de OSB, i en el seu plànol, seran com a màxim de valor 0,02% per cada 1% de variació de contingut d'humitat d'aquest.

Per a fusta serrada, laminada o microlaminada es podrà prendre, per cada 1% de variació de contingut d'humitat, un valor de 0,01% en direcció longitudinal i 0,2% en la transversal (aquesta última correspon en realitat a la tangencial, i la radial es podrà prendre com 0,1%).

Tot seguit s'enumeren una sèrie de bones pràctiques que milloren notablement la durabilitat de l'estructura:

evitar el contacte directe de la fusta amb el terreny, mantenint una distància mínima de 20 cm i disposant un material hidròfug (barrera antihumitat);

evitar que les arrancades de suports i arcs queden encastades en el formigó o un altre material de fàbrica. Per tant, es protegiran de la humitat col·locant-los a una distància suficient de terra o sobre capes impermeables;

ventilar les trobades de bigues en murs, mantenint una separació mínima de 15 mm entre la superfície de la fusta i el material del mur. El suport en la seva base ha de fer-se a través d'un material intermedi, separador, que no transmeti la possible humitat del mur (vegeu CTE DB SE-M, figura 11.1.a);

evitar unions en les quals es pugui acumular l'aigua;

protegir la cara superior dels elements de fusta que estiguin exposats directament a la intempèrie i en els quals pugui acumular-se l'aigua. En el cas d'utilitzar un cavalló (normalment de xapa metàl·lica), aquesta ha de permetre, a més, la ventilació de la fusta que cobreix (vegeu CTE DB SE-M figura 11.1.b);

evitar que les testes dels elements estructurals de fusta queden exposades a l'aigua de pluja ocultant-les, quan sigui necessari, amb una peça de remat protectora (vegeu CTE DB SE-M, figura 11.1.c);

facilitar, en general, al conjunt de la coberta la ràpida evacuació de les aigües de pluja i disposar sistemes de desaiqüe de les condensacions en els llocs pertinents.

Els possibles canvis de dimensions, produïts per la inflor o minvament de la fusta, no han de quedar restringits pels elements d'unió:

en general, en peces de cantell superior a 80 cm, no han d'utilitzar-se entroncaments ni nusos rígids fets amb plaques d'acer que coarten el moviment de la fusta (vegeu CTE DB SE-M, figura 11.2.a);

les solucions amb plaques d'acer i perns queden limitades a situacions en les quals s'esperen petits canvis de les condicions higròtermiques de l'ambient i el cantell dels elements estructurals no supera els 80 cm. Igualment esdevé en unions de tipus corona en els nuscs d'unió de pilar/linda en pòrtics de fusta laminada, figura 11.2, del CTE DB SE-M.

Per a l'acaragolament dels elements metàl·lics d'unió es practicaran pretrepants, amb un diàmetre no major del 70% del diàmetre del caragol o element de subjecció, i en tot cas atenent a les especificacions del DB SE-M per a evitar el trencament de la peça per fem.

#### Toleràncies admissibles

Les toleràncies dimensionals, o desviacions admissibles respecte a les dimensions nominals de la fusta serrada, s'ajustaran als límits de tolerància de la classe 1 definits en la norma UNE-EN 336:2014 per a coníferes i xop. Aquesta norma s'aplicarà, també, per a fustes d'altres espècies de frondoses amb els coeficients d'inflor i minvament corresponents, en tant que no existeixi norma pròpia. Les toleràncies dimensionals, o desviacions admissibles respecte a les dimensions nominals de la fusta laminada encolada, s'ajustaran als límits de tolerància definits en la norma UNE-EN 14080:2013.

L'enguixament de columnes i bigues, mesurada en el punt mitjà de l'obertura, en aquells casos en els quals puguin presentar-se problemes d'inestabilitat lateral, o en barres de pòrtics, ha de limitar-se a 1/500 de la longitud de l'obertura en peces de fusta laminada i microlaminada o a 1/300 en peces de fusta massissa.

#### Muntatge de fusta laminada:

El fabricant o muntador de l'estructura de fusta haurà de comprovar el replantejament de l'obra en els punts de suport de les peces. El constructor haurà d'observar les següents toleràncies no acumulables admeses generalment:

Sobre la llum  $\pm 2$  cm

Transversalment  $\pm 1$  cm

D'anivellament  $\pm 2$  cm

En les cantonades de la construcció  $\pm 1$  cm

Les toleràncies es reduiran a la meitat en el cas de col·locar les plaques d'ancoratge en el moment de l'abocament del formigó.

## Gelosies amb unions de plaques dentades

Després del muntatge, s'admet un enguerriment màxim de 10 mm en qualsevol peça de la cintra sempre que s'afermi de manera segura en la coberta acabada de manera que s'eviti el moment provocat per aquesta distorsió. La desviació màxima d'una cintra respecte a la vertical no ha d'excedir el valor de  $10 + 5 \cdot (H - 1)$  mm, amb un valor màxim de 25 mm; on H és l'altura (diferència de cota entre suports i punt més alt), expressada en metres.

## Condicions d'acabament

### Durabilitat de les estructures de fusta

Ha de garantir-se la durabilitat de les estructures de fusta tant del material com de les fixacions metàl·liques emprades en les unions. S'hauran de prendre mesures, per tant, per a garantir la durabilitat de l'estructura almenys durant el temps que es consideri període de servei i en condicions d'ús adequat. Es tindrà en compte tant el disseny de l'estructura mateixa com la possibilitat d'afegir un tractament.

### Tractament contra la humitat:

La fusta ha d'estar tractada contra la humitat, segons la classe de risc. Les especificacions del tractament hauran de fer referència a:

- tipus de producte a utilitzar
- sistema d'aplicació: pinzellat, polvoritzat, autoclau, immersió
- retenció i penetració del producte

### Protecció de la fusta:

La protecció de la fusta davant dels agents biòtics i abiòtics serà preventiva. Es preveurà la possibilitat que la fusta no pateixi atacs deguts a aquest origen en un nivell acceptable. Els productes a aplicar-hi hauran d'estar indicats pels fabricants, que en l'envàs i en la documentació tècnica d'aquest producte indicaran les instruccions d'ús i manteniment.

### Protecció preventiva davant dels agents biòtics.

Segons el grau d'exposició a l'augment del contingut d'humitat de la fusta durant el temps en el qual estarà en servei, s'estableixen cinc nivells de risc dels elements estructurals (art. 3.2.1.2.del CTE SE M):

### Tipus de protecció davant d'agents biòtics i mètodes d'impregnació

S'estableixen sis nivells de protecció (NP) (UNE-EN 351-1:2008 + ERRATUM:2008)

NP1, per a classes de risc 1 i 2, es recomana protecció superficial amb producte insecticida per a classe de risc 1, i amb producte insecticida i fungicida per a classe de risc 2: és aquella en la qual la penetració és com a mínim d'1 mm en qualsevol part de la superfície tractada.

NP2, per a classe de risc 3.1, és aquella en la qual la penetració mitjana aconseguida pel protector és d'almenys 3 mm en la blancor de totes les cares de la peça tractada.



NP3, per a classe de risc 3.2, és aquella en la qual la penetració mitjana aconseguida pel protector és d'almenys 6 mm en la blancor de totes les cares de la peça tractada.

NP4, per a classe de risc 4, és aquella en la qual la penetració mitjana aconseguida pel protector és d'almenys 25 mm en totes les cares de la peça tractada, de secció circular. En cas que s'utilitzin fustes no durables, aquestes han de ser impregnable.

NP5, per a classe de risc 4, és aquella en la qual la penetració és total en la blancor i totes les cares tractades.

NP6, per a classe de risc 5, és aquella en la qual la penetració és total en la blancor i d'almenys 6 mm en la fusta de duramen exposada. En cas d'emprar-se fustes no durables, aquestes han de ser impregnable.

L'elecció del tipus de protecció davant d'agents biòtics es recull la taula 3.1 del DB SE-M, en la qual s'indica el tipus de protecció exigida en funció de la classe de risc.

S'ha de tenir en compte que no totes les espècies són igualment impregnable. Entre les difícilment impregnable es troben algunes espècies coníferes: avets, píce, cedre roig, en les quals cal emprar procediments especials. El fabricant garantirà que s'aconsegueix la protecció per a la classe d'ús.

A més, cada espècie, i en concret les zones de duramen i blancor, poden tenir associada el que es diu durabilitat natural. La blancor o el duramen d'una espècie no tenen per què requerir protecció per a una determinada classe de risc a pesar que així ho indiqués la taula 3.1. La durabilitat natural de cada espècie es defineix en la norma UNE-EN 350:2016.

Cada espècie i zona té també associada una impregnabilitat, és a dir, una certa capacitat de ser impregnada amb major o menor profunditat. En cas que s'especifiqui l'espècie i zona, ha de comprovar-se que el tractament prescrit a l'element és compatible amb la seva impregnabilitat.

Si el tractament alterés el contingut d'humitat la fusta, en obra ha de constatar-se que s'entrega el producte d'acord amb els requisits del projecte.

El fabricant garantirà que l'espècie a tractar és compatible amb el tractament en profunditat (i amb les coles en el cas d'usar-se).

En obres de rehabilitació estructural, amb detecció d'atacs previs per agents xilòfags, s'incrementaran els nivells de protecció corresponents a les classes d'ús normals, en una categoria.

Als elements nous que s'integren en l'obra, s'aplicarà com a mínim:

- Tractament superficial (NP2) insecticida i fungicida, quan no tinguin una durabilitat natural, segons patologies observades.

- Tractament en profunditat (NP5), on s'hagin detectat atacs previs per tèrmits, que es garantirà en caps de bigues, en una longitud axial de 50 cm; si una vegada tractada la fusta es produís un retestat de la peça, haurà d'aplicar-se in situ un tractament superficial en les testes (NP 2), amb un producte protector almenys amb caràcter insecticida. Si l'atac fos actiu, es valorarà la conveniència de tractaments de barrera addicionals destinats a protegir el conjunt de l'edifici, o de tractaments mitjançant sistemes d'esquers a fi d'erradicar la colònia.

Als elements estructurals existents, s'aplicaran tractaments curatius:

- Tractament en profunditat, per injecció (mínim NP 5) per a atacs actius de fongs de podriment i tèrmits, per a poder impregnar la zona de duramen.

Per a la protecció de peces de fusta laminada encolada:

a) Per a la classe d'ús 2, es realitzarà sobre la peça acabada i després de les operacions d'acabat (raspallat, mecanitzat d'arestes i trepants etc.).

b) Per al cas de protecció i classe d'ús 3.1, el tractament protector podrà fer-se sobre la peça acabada o sobre les làmines prèviament al seu encolat.

c) Per a classes d'ús 3.2 o 4, es realitzarà sobre les làmines prèviament al seu encolat. El fabricant haurà de comprovar que el producte protector és compatible amb l'encolat, especialment quan es tracti de protectors orgànics.

Protecció preventiva enfront d'agents meteorològics.

En aquest cas es tindrà una cura especial en el disseny dels detalls constructius atès que en això està la clau per a mantenir allunyada la humitat dels elements de fusta, tot evitant en tots els casos que l'aigua quedi retinguda en els elements de fusta. Per a la classe de risc igual o superior a 3, els elements estructurals han d'estar protegits davant dels agents meteorològics, i s'haurà d'emprar en l'exterior productes de porus obert, com els lasurs, ja que no formen pel·lícula, i permetre així el flux d'humitat entre l'ambient i la fusta. Si s'empresin productes que formen una pel·lícula, com les pintures i els vernissos, haurà d'establir-se i seguir-se un programa de manteniment posterior.

Protecció contra la corrosió dels elements metàl·lics.

S'estarà al que es disposa en el DB SE-M, per als valors mínims del gruix del revestiment de protecció davant de la corrosió o el tipus d'acer necessari segons les diferents classes de servei, segons s'expressa en la Taula 3.2.

Protecció preventiva davant de l'acció del foc.

Es tindran en compte les indicacions referent a això indicats en el CTE, DB SI vigent.

Consideracions respecte a les unions

Les unions exposades a l'aigua es dissenyaran de manera que s'eviti la retenció d'aigua. En les classes de servei diferents a les 1 i 2, les unions quedaran ventilades i de tal forma que puguin evacuar ràpidament l'aigua, sense retencions.

Control d'execució, assaigs i proves

Control d'execució

Per a fer el control de l'execució de qualsevol element serà preceptiva l'acceptació prèvia de tots els productes constituents o components d'aquesta unitat d'inspecció, independentment del mode de control utilitzat per a la recepció d'aquest.

El control de l'execució de les obres es realitzarà en les diferents fases, d'acord amb les especificacions del projecte, els seus annexos i modificacions autoritzats per la direcció facultativa i les instruccions del director de l'execució de l'obra.

Es comprovarà el replantejament d'eixos, així com la verticalitat dels suports, es comprovaran les dimensions i disposició dels elements resistents, així com els encaixos i unions, tant visualment com de la seva geometria. S'atendrà especialment les condicions d'enriostament de l'estructura i, en el cas d'unions acaragolades, es comprovarà com estan d'apretats els caragols.

En cas de disconformitat amb la unitat d'inspecció, la direcció facultativa donarà l'oportuna ordre de reparació o demolició i nova execució. Esmenada la deficiència, es procedirà de nou a la inspecció fins que aquest estigui satisfactòriament executat; i es podrà, en el seu cas, ordenar una prova de servei d'aqueixa unitat d'inspecció abans de la seva acceptació.

Acceptades les diferents unitats d'inspecció, només es donarà per acceptat l'element en cas de no estar programada la prova de servei.

#### Assaigs i proves

Els assaigs a realitzar podran ser, en cas de dubte, de comprovació de les característiques mecàniques i de tractaments dels elements estructurals. Es procedirà d'acord amb la normativa d'assaigs recollits per les normes vigents.

En cas d'haver d'efectuar proves de càrrega, d'acord amb la programació de control o bé per ordre de la direcció facultativa, es procedirà a la seva realització, i es comprovarà si els seus resultats estan d'acord amb els valors de la normativa, del projecte o de les indicacions de la direcció facultativa. En cas afirmatiu es procedirà a l'acceptació final.

Si els resultats de la prova de càrrega no són conformes, la direcció facultativa donarà les ordres oportunes de reparació o, en el seu cas, de demolició. Esmenada la deficiència, es procedirà de nou com en el cas general, fins a l'acceptació final de l'element controlat.

#### Conservació i manteniment

Haurà de vigilar-se especialment que els elements estructurals construïts en fusta natural, o bé amb productes derivats d'aquest material, puguin banyar-se a causa de les filtracions d'aigua de pluja durant els treballs impermeabilització de la coberta, o perquè no hi ha sistemes de tancament en les obertures, i també a causa de les aportacions d'aigua en aquells oficis que comporten el seu ús.

També es tindrà molta cura amb les taques superficials que es puguin produir en la superfície del material, que difícilment es podran retirar en penetrar en la seva estructura porosa.

#### Prescripcions sobre verificacions a l'edifici acabat

Verificacions i proves de servei per a comprovar les prestacions finals de l'edifici

Es comprovarà l'aspecte final de l'estructura i particularment de les unions i encaixos. L'eficàcia de la impermeabilitat de la coberta, així com dels tancaments verticals, és d'especial importància a causa de les alteracions que pot ocasionar un augment en el contingut d'humitat de la fusta.

Quan s'entri en càrrega l'estructura, es comprovarà visualment el seu comportament eficaç, sense que es produeixin deformacions o clevills en els elements estructurals. En el cas de percebre's algun problema, per estar indicat en projecte, amb caràcter voluntari, o bé en cas que la direcció facultativa ho requereixi, es podran realitzar proves de càrrega, o bé altres comprovacions sobre el producte acabat si el resultat no fora satisfactori. Es realitzaran d'acord amb un Pla d'Assaigs que avaluï la viabilitat de la prova, per una organització amb experiència en aquesta mena de treballs, dirigida per un tècnic competent, que ha de recollir els següents aspectes (adaptats a l'article 72.2 del *Codi Estructural*):

#### Viabilitat i finalitat de la prova

Magnituds que han de mesurar-se i localització dels punts de mesura

Procediments de mesura.

Escalons de càrrega i descàrrega.

Mesures de seguretat.

Condicions per a les quals l'assaig resulta satisfactori.

Aquests assaigs s'apliquen fonamentalment en elements sotmesos a flexió.

Es comprovarà, a més, l'efectivitat de les unions metàl·liques, així com la protecció a foc.

### 3. Cobertes

#### 3.1. Cobertes inclinades

Descripció

Descripció

De cobertes inclinades, podem trobar-ne de diversos tipus:

- Coberta inclinada no ventilada, sobre forjat inclinat. Són els seus subtipus més representatius:

Result amb teules planes o mixtes amb fixació sobre llistons disposats normals a la línia de màxim pendent i fixats al suport resistent, davall dels quals es col·loca l'aïllant tèrmic continu, evitant els ponts tèrmics.

Teules planes o mixtes fixades a llistons sobre tauler aglomerat fenòlic, fixats al seu torn al suport resistent. Entre el tauler i el suport, se situa l'aïllant tèrmic continu, evitant els ponts tèrmics.

En condicions favorables per a l'estabilitat, amb pendent per davall del 57%, també podrà rebre's la teula directament sobre panells de poliestirè extrudit amb la superfície acanalada fixats mecànicament al suport resistent, i en aquest cas, la funció dels llistons queda reduïda a remats perimetrals i punts singulars.

- Coberta inclinada ventilada, amb forjat inclinat. Són els seus subtipus més representatius:

Result amb teules planes o mixtes amb talons que en permeten l'adhesió i fixació sobre llistons disposats normals a la línia de màxim pendent, clavats al seu torn sobre llistons fixats al suport resistent en el sentit del màxim pendent. Davall d'aquests llistons i el suport se situa el material aïllant de manera contínua. Així queda establida la ventilació, que es produirà naturalment d'aler a carener. L'aïllant, alternativament, podrà situar-se entre el tauler i el suport, de manera contínua, evitant els ponts tèrmics.

El tauler podrà estar format per xapes onades en els seus diferents formats (que al seu torn presten condicions de suport i sota teula) sobre llistons fixats al suport entre els quals se situa el material aïllant.

- Coberta inclinada ventilada amb forjat horitzontal. Són els seus subtipus més representatius:

Sistema de formació de pendents constituït per tauler a base de peces alleugerides amb capa de regularització, sobre barandats de sostremort que s'assenten en forjat horitzontal.

Sistema de formació de pendents constituït per xapes ondulades en els seus diferents formats, bé sobre corretges que s'assenten en els capcers o murets sobre forjat horitzontal, o bé sobre estructura lleugera.

Criteris de mesurament i valoració d'unitats

Metre quadrat de coberta, totalment acabada, mesurada sobre els plans inclinats i no referida a la projecció horitzontal, incloent-hi els cavalcaments, part proporcional de minvaments i trencaments, amb tots els accessoris necessaris, així com col·locació, segellament, protecció durant les obres i neteja final. No s'inclouen forjats canalons ni embornals.

## Prescripcions sobre els productes

Característiques i recepció dels productes que s'incorporin a les unitats d'obra

La recepció dels productes, equips i sistemes es realitzarà tal com es desenvolupa en la *Part II: Condicions de recepció de productes*. Aquest control comprèn el de la documentació dels subministraments (incloent-hi la corresponent al marcatge CE, quan sigui pertinent), el control mitjançant distintius de qualitat o avaluacions tècniques d'idoneïtat i el control mitjançant assaigs.

Segons CTE DB HE 1, apartat 5, es comprovarà que les propietats higrotèrmiques dels productes utilitzats en els tancaments es corresponen amb les especificades en projecte: conductivitat tèrmica  $\lambda$ , emissivitat  $\epsilon$ , factor de resistència a la difusió del vapor d'aigua  $\mu$ , i, en el seu cas, densitat  $\rho$  i calor específica  $c_p$ , tot complint amb la transmitància tèrmica màxima exigida als tancaments que componen l'envoltant tèrmica.

Segons DB HR, apartat 4.1, en el plec de condicions del projecte han d'expressar-se les característiques acústiques dels productes utilitzats en els elements constructius de separació. Els productes que componen els elements constructius homogenis es caracteritzen per la massa per unitat de superfície  $\text{kg/m}^2$ .

Les cobertes inclinades podran disposar dels elements següents:

- Sistema de formació de pendents:

Serà necessari quan el suport resistent no tingui el pendent adequat al tipus de teulada i d'impermeabilització que es vagi a utilitzar.

En coberta sobre forjat horitzontal el sistema de formació de pendents podrà ser:

- Mitjançant suports a base de paredons de rajola, tauler a base de peces alleugerides encadellades d'argila cuita o formigó recolzaran en sec sobre una tira de paper fort o setinat disposada sobre les mestres que coronen els barandats de sostremort i capa de regularització de gruix 30 mm amb formigó, grandària màxima de l'àrid 10 mm, acabat remolinat.

- Mitjançant estructura metàl·lica lleugera en funció de la llum i del pendent.

- Mitjançant plaques onades o nervades de fibrociment (vegeu *Part II: Relació de productes amb marcatge CE*, 19.3), fixades mecànicament a les corretges, solapades lateralment una ona i frontalment en una dimensió de 30 mm com a mínim.

- Aïllant tèrmic/Absorbent acústic (vegeu *Part II: Relació de productes amb marcatge CE*, 3):

Generalment s'utilitzaran productes d'aïllament tèrmic en forma de mantes, panells rígids o panells semirígids o per projecció *in situ* d'aïllament.

Segons el CTE DB HS 1, el material de l'aïllant tèrmic ha de tenir prou cohesió i estabilitat per a proporcionar al sistema la solidesa necessària davant de les sol·licitacions mecàniques.

S'utilitzaran materials amb una conductivitat tèrmica declarada menor a  $0,06 \text{ W/mK}$  a  $10 \text{ }^\circ\text{C}$  i una resistència tèrmica declarada major a  $0,25 \text{ m}^2\text{K/W}$ .

Segons el CTE DB HR, els productes de reblliment de les cambres utilitzats per a aplicacions acústiques es caracteritzen per la resistivitat al flux de l'aire,  $r$ , en  $\text{kPa}\cdot\text{s/m}^2$ , obtinguda segons UNE-EN ISO 9053-1:2020 / UNE EN 29053:1994. Es comprovarà que es correspon amb l'especificada en projecte.

En coberta de teula sobre forjat inclinat, no ventilada es poden usar panells de: perlita expandida (EPB), poliestirè expandit (EPS), poliestirè extrudit (XPS), poliuretà (PUR), mantes aglomerades de llana mineral (MW), etc.

En coberta de teula sobre forjat inclinat, ventilada es poden usar panells de: perlita expandida (EPB), poliestirè expandit (EPS), poliestirè extrudit (XPS), poliuretà (PUR), mantes aglomerades de llana mineral (MW); disposats entre els llistons de fusta i ancorats al suport mitjançant adhesiu laminar en tota la superfície.

En coberta sobre forjat horitzontal, es poden usar: llana mineral (MW), poliestirè extrudit (XPS), poliestirè expandit (EPS), poliuretà (PUR), perlita expandida (EPB), poliisocianurat (PIR).

- Capa d'impermeabilització (vegeu *Part II: Relació de productes amb marcatge CE*, 4):

Els materials que es poden utilitzar són els següents, o aquells que tinguin característiques similars:

- Impermeabilització amb materials bituminosos i bituminosos modificats, les làmines podran ser d'oxiasfalt o de betum modificat.

- Impermeabilització amb poli (clorur de vinil) plastificat.

- Impermeabilització amb etilè propilè diè monòmer.

- Impermeabilització amb poliolefines.

- Impermeabilització amb un sistema de plaques.

Per a teules clavades directament sobre làmina impermeable es pot usar làmina monocapa, constituïda per una làmina de betum modificat LBM-30, soldada completament al suport resistent, prèviament emprimat amb emulsió asfàltica.

Per a teules de formigó rebudes amb morter es pot usar làmina monocapa, constituïda per una làmina de betum modificat LBM-40/G, soldada completament al suport resistent, prèviament emprimat amb emulsió asfàltica.

Lamina monocapa, constituïda per una làmina autoadhesiva de betum modificat LBA-15, de massa 1,5 kg/m<sup>2</sup> (com a tipus mínim).

En el cas que no hi hagi teulada, es pot usar làmina monocapa sobre l'aïllant tèrmic, constituïda per una làmina de betum modificat amb autoprotecció mineral LBM-50/G-FP i armadura de feltre de polièster.

Pot ser recomanable la utilització en cobertes amb baixa pendent o quan el cavalcament de les teules sigui escàs, i en cobertes exposades a aquest efecte combinat de pluja i vent. Per a aquesta funció s'utilitzaran làmines asfàltiques o altres làmines que no plantegen dificultats de fixació al sistema de formació de pendents, ni presenten problemes d'adherència per a les teules.

També és recomanable per a aquesta situació utilitzar film impermeable transpirable o film impermeable barrera de vapor, i s'han de col·locar les teules sobre llistons.

La utilització d'aquest film eliminarà l'efecte de condensació a causa del pas del vapor de l'aigua pel suport de la coberta generat a l'interior de l'edifici.

Resulta innecessària la utilització quan la capa sota teula estigui construïda per xapes onades o nervades solapades, o altres elements que tinguin condicions d'estanquitat similars.

L'emprimació ha de ser del mateix material que la làmina.

- Teulada (vegeu *Part II: Relació de productes amb marcatge CE*, 8.3 i 8.4):

- Per a cobertes sobre forjat inclinat, no ventilades, la teulada podrà ser:

Teulada de teules mixtes de formigó amb cavalcament frontal i encaix lateral; fixades amb caragols sobre llistons de fusta, disposats en el sentit normal al del màxim pendent i fixats al seu torn al suport resistent amb tirafons cada 50 cm.

Teulada de teules d'argila cuita planes o mixtes amb encaixos frontal i lateral; fixades amb caragols sobre llistons de fusta a tauler aglomerat fenòlic de gruix 20 mm; clavats cada 30 cm a llistons de fusta, fixats al suport resistent amb tirafons cada 50 cm.

Teulada de teules d'argila cuita corbes, amb cavalcament frontal i separació mínima entre caps cobertors 40 mm; totes les canals rebudes al suport i els cobertors rebuts amb morter mixt sobre panells de poliestirè extrudit de superfície acanalada.

- Per a cobertes sobre forjat inclinat, ventilades, la teulada podrà ser:

Teulada de teules mixtes de formigó amb cavalcament frontal i encaix lateral, fixades amb caragols sobre llistons de fusta, disposats en el sentit normal al de el màxim pendent i aquests sobre llistons de fusta en el sentit de màxim pendent sobre el forjat.

Teulada de teules d'argila cuita planes o mixtes amb talons que en permeten l'adhesió i fixació sobre llistons disposats normals a la línia de màxim pendent, clavats al seu torn sobre llistons fixats al suport resistent en el sentit del màxim pendent sobre tauler, per exemple, d'aglomerat fenòlic de gruix 20 mm; clavats cada 30 cm, a llistons de fusta, disposats en el sentit del màxim pendent i fixats al suport resistent amb tirafons cada 50 cm.

Teulada de teules d'argila cuita corbes, rebudes sobre xapa ondulada de fibrociment, fixada a llistons de fusta, disposats en el sentit normal al màxim pendent i fixats al suport resistent segons instruccions del fabricant del sistema.

- Per a cobertes sobre forjat horitzontal, la teulada podrà ser:

Teulada de teules d'argila cuita corbes, amb cavalcament frontal, separació mínima entre caps cobertors 40 mm, totes les canals rebudes al suport i els cobertors rebuts, amb morter mixt al suport o adhesiu.

Teulada de teules de formigó amb encaixos frontal i lateral, agafades amb claus sobre llistons de fusta fixats mecànicament al suport amb claus d'acer temperat, cada 30 cm.

Teulada de teules d'argila cuita planes o mixtes amb encaixos frontal i lateral, agafades amb claus sobre llistons de fusta fixats mecànicament al suport amb claus d'acer temperat, cada 30 cm.

Teulada de teules corbes amb cavalcament frontal, separació mínima entre caps d'acull 40 mm, les canals rebudes totes al suport i les cobertores en la cresta de l'ona, amb paletades de morter mixt.

Per a fixar o rebre les teules sobre suports continus es podrà utilitzar ancoratges específics o morter de calç hidràulica, morter mixt, adhesiu cimentós o altres màstics adhesius, segons especificacions del fabricant del sistema.

Sobre panells de poliestirè extrudit, podran rebre's amb morter mixt, adhesiu cimentós o altres màstics adhesius compatibles amb l'aïllant, teules corbes o mixtes.

- Sistema d'evacuació d'aigües:

Pot constar de canalons, embornals i sobreeixidors. El dimensionament es farà segons el càlcul descrit en el CTE DB HS 5.

Pot ser recomanable utilitzar-lo en funció de l'emplaçament del faldó.

El sistema podrà ser vist o ocult.

- Materials auxiliars: morters, llistons de fusta o metàl·lics, fixacions, etc.

- Accessoris prefabricats (vegeu *Part II: Relació de productes amb marcatge CE*, 5.3): passarel·les, passos i escales, per a accés a la teulada, ganxos de seguretat, etc.

Durant l'emmagatzematge i transport dels diferents components, se n'evitarà la deformació per incidència dels agents atmosfèrics, d'esforços violents o colps, per a la qual cosa s'interposaran lones o sacs.

L'arreglada de cada tipus de material es formarà i explotarà de manera que se n'eviti la segregació i contaminació, i s'evitarà una exposició prolongada del material a la intempèrie, de manera que l'arreglada s'haurà de fer sobre superfícies no contaminants evitant les mescles de materials de diferents tipus.

Prescripcions quant a l'execució per unitats d'obra

Característiques tècniques de cada unitat d'obra

Segons el CTE DE HE 1, apartat 5.2.2, en el plec de condicions del projecte s'han de consignar els valors i característiques exigibles als tancaments i particions interiors, així com les seves condicions particulars d'execució.

Segons el DB HR, apartat 4.2, en el plec de condicions del projecte han d'expressar-se les característiques acústiques dels elements constructius obtingudes mitjançant assaigs en laboratori. Si aquestes s'han obtingut mitjançant mètodes de càlcul, els valors obtinguts i la justificació dels càlculs han d'incloure's en la memòria del projecte i consignar-se en el plec de condicions.

Condicions prèvies: suport

La superfície del forjat ha de ser uniforme, plana, estar neta i no tenir cossos estranys per a rebre correctament la impermeabilització.

El forjat garantirà l'estabilitat, amb fletxa mínima. La seva constitució permetrà l'ancoratge mecànic dels llistons.

Compatibilitat entre els productes, elements i sistemes constructius

No s'utilitzarà l'acer galvanitzat en aquelles cobertes en les quals pugui haver-hi contactes amb productes àcids i alcalins; o amb metalls, excepte amb l'alumini, que puguin formar parells galvànics. S'evitarà, per tant, el contacte amb l'acer no protegit a corrosió, algeps fresc, ciment fresc, fustes de roure o castanyer, aigües procedents de contacte amb coure.

Podrà usar-se en contacte amb alumini: plom, estany, coure estanyat, acer inoxidable, ciment fresc (només per a la recepció dels remats de parament); si el coure està situat per davall de l'acer galvanitzat, podrà aïllar-se mitjançant una banda de plom.

S'evitarà la recepció de teules amb morters rics en ciment.

Procés d'execució



## Execució

Se suspendran els treballs quan ploqui, nevi o la velocitat del vent sigui superior a 50 km/h. En aquest últim cas es retiraran els materials i eines que puguin desprendre-se'n. Quan s'interrompen els treballs hauran de protegir-se adequadament els materials.

### - Sistema de formació de pendents:

Segons el CTE DB HS 1, apartat 5.1.4.1, quan la formació de pendents sigui l'element que serveix de suport de la impermeabilització, la seva superfície haurà de ser uniforme i neta. A més, segons l'apartat 2.4.3.1, el material que el constitueix haurà de ser compatible amb el material impermeabilitzant i amb la forma d'unió de l'impermeabilitzant a aquest. El sistema de formació de pendents ha de tenir prou cohesió i estabilitat davant de les sol·licitacions mecàniques i tèrmiques, i la seva constitució ha de ser adequada per al rebut o fixació de la resta de components.

El sistema de formació de pendents garantirà l'estabilitat amb fletxa mínima. La superfície per a suport de llistons i plafons aïllants serà plana i sense irregularitats que puguin dificultar-ne la fixació. La seva constitució permetrà l'ancoratge mecànic dels llistons.

### - Coberta de teula sobre forjat horitzontal:

En cas de fer el pendent amb barandats de sostremort, el tauler de tancament superior de la cambra de ventilació haurà d'assegurar-se davant el risc d'esvarada, especialment amb pendents pronunciades; alhora, haurà de quedar independent dels elements sobreixents de la coberta i amb les juntes de dilatació necessàries a fi d'evitar tensions de contracció-dilatació, tant per retracció com per oscil·lacions de la temperatura. Per al sistema de formació del pendent i constitució de la cambra de ventilació es preveuen dos sistemes diferents:

A base de barandats de sostremort rematats amb tauler de peces alleugerides (d'argila cuita o de formigó) acabades amb capa de regularització o formigó.

Utilització de plafons o plaques prefabricats no permeables a l'aigua, fixats mecànicament, bé sobre corretges recolzades en parets de tres quarts de rajola, en bigues metàl·liques o de formigó; o bé sobre entramat de fusta o estructura metàl·lica lleugera. Les plaques prefabricades, ondulades o grecades, que s'utilitzen per al tancament de la cambra de ventilació, aniran fixades mecànicament a les corretges amb caragols autoroscants i solapades entre si, de manera que es permeti l'esvarada necessària per a evitar les tensions d'origen tèrmic.

La capa de regularització del tauler tindrà un acabat remolinat, pla i sense regruixos que dificulten la disposició correcta dels llistons. Per al rebut de les teules de formigó amb morter, la capa de regularització del tauler tindrà un gruix de 3 cm i condicions idèntiques que l'anterior.

Quan el suport de la teulada estigui constituït per plaques ondulades o nervades, es tindrà en compte el següent. El cavalcament frontal entre plaques serà de 15 cm i el cavalcament lateral vindrà donat per la forma de la placa i serà almenys d'una ona. Els llistons metàl·lics per al penjament de les teules planes o mixtes es fixaran a la distància adequada que assegure l'encaix perfecte, o en el seu cas el cavalcament necessari de les teules. Per a teules corbes o mixtes rebudes amb morter, la dimensió i modulació de l'ona o nervi de les plaques serà la més adequada a la disposició canal-cobertora de les teules que hagin d'utilitzar-se. Quan les plaques i teules corresponguin a un mateix sistema se seguiran les instruccions del fabricant.

### - Aïllant tèrmic/Absorbent acústic:

Haurà de col·locar-se de manera contínua i estable.

### - Coberta de teula sobre forjat horitzontal:

Podran utilitzar-se mantes o panells semirígidis disposats sobre el forjat entre els suports de la cambra ventilada.

- Coberta de teula sobre forjat inclinat, no ventilada:

En el cas d'emprar llistons, aquests s'han de col·locar en sentit normal al pendent sobre la capa d'aïllament continu, per a evitar els ponts tèrmics. L'aïllament ha de ser constituït per panells rígids o panells semirígids fixats al suport mitjançant fixacions mecàniques. Si els panells rígids són de superfície acanalada, estaran disposats amb els canals paral·lels a la direcció del ràfec i fixats mecànicament al suport resistent.

- Coberta de teula sobre forjat inclinat, ventilada:

En el cas d'emprar llistons, s'ha d'emprar un sistema de doble llistó. La teula es col·locarà sobre llistons en sentit normal al pendent i aquests, al seu torn, sobre llistons primaris col·locats cada 50 cm en sentit del pendent sobre la capa d'aïllament continu, per a evitar els ponts tèrmics. L'aïllament ha de ser constituït per panells rígids o panells semirígids fixats al suport mitjançant fixacions mecàniques. Si els panells rígids són de superfície acanalada, estaran disposats amb les canals paral·leles a la direcció del ràfec i fixats mecànicament al suport resistent. La cambra de ventilació es desenvolupa amb el sistema de doble llistó, i és efectiva de ràfec a carener.

- Capa d'impermeabilització:

No s'utilitzarà la capa d'impermeabilització de manera sistemàtica o indiscriminada. Excepcionalment podrà utilitzar-se en cobertes amb baix pendent o quan el cavalcament de les teules sigui escàs, i en cobertes especialment exposades a aquest efecte combinat de pluja i vent. Quan el pendent de la coberta sigui major que 14° / 25% han d'utilitzar-se sistemes de fixació mecànica de teules.

Segons el CTE DB HS 1, apartat 5.1.2.2, les làmines hauran d'aplicar-se en unes condicions tèrmiques ambientals que es troben dins dels marges prescrits en les especificacions d'aplicació corresponents. Segons l'apartat 2.4.3.3, quan es disposi una capa d'impermeabilització, aquesta ha d'aplicar-se i fixar-se d'acord amb les condicions per a cada tipus de material constituït d'aquesta. La impermeabilització haurà de col·locar-se en direcció perpendicular a la línia de màxim pendent. Els cavalcaments, segons l'apartat 5.1.4.4, han de quedar a favor del corrent d'aigua i no han de quedar alineats amb els de les fileres contigües.

Les làmines d'impermeabilització es col·locaran a tapajuntes (amb cavalcaments superiors a 8 cm i paral·lels o perpendiculars a la línia de màxim pendent). S'evitaran bosses d'aire en les làmines adherides. Les làmines impermeabilitzants no plantejaran dificultats en la fixació al sistema de formació de pendents, ni problemes d'adherència per a les teules.

Segons el CTE DB HS 1, apartat 2.4.3.3, segons el material del qual es tracti, tindrem diferents prescripcions:

- Impermeabilització amb materials bituminosos i bituminosos modificats: quan el pendent de la coberta estigui comprès entre el 5 i el 15%, hauran d'utilitzar-se sistemes adherits. Quan es vulgui independitzar l'impermeabilitzant de l'element que li serveix de suport per a millorar l'absorció de moviments estructurals, hauran d'utilitzar-se sistemes no adherits.

- Impermeabilització amb poli (clorur de vinil) plastificat i amb etilè propilè diè monòmer: quan la coberta no tingui protecció, hauran d'utilitzar-se sistemes adherits o fixats mecànicament.

- Impermeabilització amb poliolefines: hauran d'utilitzar-se làmines d'alta flexibilitat.

- Impermeabilització amb un sistema de plaques: quan s'utilitzi un sistema de plaques com a impermeabilització, el cavalcament d'aquestes haurà d'establir-se d'acord amb el pendent de l'element que els serveix de suport i d'altres factors relacionats amb la situació de la coberta, com ara zona eòlica, tempestes i altitud topogràfica. Haurà de rebre's o fixar-se al suport una quantitat de peces suficient per a garantir-ne l'estabilitat depenent del pendent de la coberta, del tipus de peces i del cavalcament d'aquestes, així com de la zona geogràfica de l'emplaçament de l'edifici.

- Cambra d'aire:

Segons el CTE DB HS 1, apartat 5.1.3.4, durant la construcció de la coberta haurà d'evitar-se que caigui reblum, rebaves de morter i brutícia en la cambra d'aire. Quan es disposi una cambra d'aire, aquesta ha de situar-se en el costat exterior de l'aïllant tèrmic i ventilar-se mitjançant un conjunt d'obertures.

L'altura mínima de la cambra de ventilació serà de 3 cm i quedarà comunicada amb l'exterior, preferentment per ràfec i carener.

En coberta de teula ventilada sobre forjat inclinat, la cambra de ventilació es podrà aconseguir mitjançant llistons sobre els quals recolza un suport continu de tauler o xapa ondulada.

En coberta de teula sobre forjat horitzontal, la cambra ha de permetre la difusió del vapor d'aigua a través d'obertures a l'exterior disposades de manera que es garanteixi la ventilació creuada. A aquest efecte les eixides d'aire se situaran per damunt de les entrades a la màxima distància que permeti la inclinació de la coberta; les unes i les altres es disposaran enfrontades, preferentment amb obertures en continu. Les obertures aniran protegides per a evitar l'accés d'insectes, aus i rosegadors. Quan es tracti de limitar l'efecte de les condensacions davant de condicions climàtiques adverses, al marge de l'aïllant que se situï sobre el forjat horitzontal, la capa sota teula aportarà l'aïllant tèrmic necessari.

- Teulada:

Segons el CTE DB HS 1, apartat 2.4.3.5, haurà de rebre's o fixar-se al suport una quantitat de peces suficient per a garantir l'estabilitat i capacitat d'adaptació de la teulada a moviments diferencials, depenent del pendent de la coberta, l'altura màxima del faldar, el tipus de peces i el cavalcament d'aquestes, així com de la ubicació de l'edifici. El cavalcament de les peces haurà d'establir-se d'acord amb el pendent de l'element que els serveix de suport i d'altres factors relacionats amb la situació de la coberta, com ara zona eòlica, tempestes i altitud topogràfica.

No s'admet per a ús d'habitatge la col·locació a rafal o un altre sistema en què l'estabilitat de la teulada es confiï exclusivament al pes mateix de la teula.

La fixació de les teules haurà de realitzar-se de manera que s'eviti el trencament de peces en els treballs de manteniment o accés a instal·lacions. En el cas de peces cobertores, aquestes es rebran sempre en ràfecs, careners i vores laterals de faldar i altres punts singulars. Amb pendents de coberta majors del 70% i zones de màxima intensitat de vent, es fixaran la totalitat de les teules. Quan les condicions ho permeten i si no es fixen la totalitat de les teules, s'alternaran fila i filera. El cavalcament de les teules o el seu encaix, a l'efecte de l'estanquitat a l'aigua, així com el seu sistema d'adherència o fixació, serà el que indiqui el fabricant. Les peces canal es col·locaran totes amb argamassa o adhesiu sobre el suport. Les peces cobertores es rebran en el percentatge necessari per a garantir l'estabilitat de la teulada davant de l'efecte d'esvarada i a les accions del vent. Les taules de cobertor deixaran una separació lliure de pas d'aigua comprès entre 3 i 5 cm.

En cas de teules rebudes amb morter sobre panells de poliestirè extrudit acanalats, el pendent no excedirà del 49%; hi haurà la correspondència morfològica necessària i les teules queden perfectament encaixades sobre les plaques. Es rebran totes les teules de ràfecs, careners, vores laterals de faldar, aiguafons i tremujals i altres punts singulars. El morter serà bastard de calç, cola o altres màstics adhesius compatibles amb l'aïllant i les teules, segons especificacions del fabricant del sistema.

En cas de teules corbes i mixtes rebudes sobre xapes ondulades en els diferents formats, l'acoblament entre la teula i el suport ondulat resulta imprescindible per a l'estabilitat de la teulada, per la qual cosa s'estarà a les especificacions del fabricant del sistema sobre la idoneïtat de cada xapa al subtipus de teula seleccionat. L'adherència de la teula al suport s'aconsegueix amb una paletada de morter mixt aplicada a la cresta de l'ona en el cas de xapa ondulada amb teula corba, o a la part plana de la placa mixta amb teula corba o mixta. Com a adhesiu també pot aplicar-se adhesiu cimentós.

Quan la fixació sigui sobre xapes ondulades mitjançant llistons metàl·lics, aquests seran perfils omega de xapa d'acer galvanitzat de 0'60 mm de gruix mínim, disposats en paral·lel al ràfec i fixats en les crestes de les ones amb reblons tipus flor. Les fixacions de les teules als llistons metàl·lics es faran amb caragols rosca xapa i es realitzaran de la mateixa manera que en el cas de llistons de fusta. Tot això es farà segons especificacions del fabricant del sistema.

En cas de teules planes i mixtes fixades mitjançant de fusta o no, o empostats, els llistons i llistons de fusta seran de l'escairada que es determini per a cada cas, i es fixaran al suport amb la freqüència necessària tant per a assegurar-ne l'estabilitat com per a evitar-ne el guexament. Podran ser de fusta de pi, estabilitzades les seves tensions per a evitar guexaments, seca, i tractada contra l'atac de fongs i insectes. Els trams de llistons es disposaran amb juntes d'1 cm, i es fixaran els dos extrems a un costat i a l'altre de la junta. Els llistons

s'interrompran en les juntes de dilatació de l'edifici i de la coberta. Quan el tipus de suport ho permeti, els llistons es fixaran amb claus d'acer temprat i els llistons, prèviament perforats, es fixaran amb tirafons. En cas que hi hagi una capa de regularització de taulers, sobre les quals hagin de fixar-se llistons, aquesta tindrà un gruix major o igual que 3 cm. Els claus penetraran 2,5 cm en llistons d'almenys 5 cm. Els llistons i llistons de fusta o empostats es fixaran al suport tant per a assegurar-ne l'estabilitat com per a evitar-ne el guexament. La distància entre llistons o llistons de fusta serà tal que coincideixin els encaixos de les teules o, en cas que aquestes no disposen d'encaix, tal que el cavalcament garantisca l'estabilitat i estanquitat de la coberta. Els claus i caragols per a la fixació de la teula als llistons o llistons de fusta seran preferentment de coure o d'acer inoxidable, i els enganxaments i escarabats d'acer inoxidable o acer zincat. La utilització de fixacions d'acer galvanitzat es reserva per a aplicacions amb escàs risc de corrosió. S'evitarà la utilització d'acer sense tractament anticorrosió.

Quan la naturalesa del suport no permeti la fixació mecànica dels llistons de fusta, en les cares laterals, els llistons portaran puntes de 3 cm clavades cada 20 cm, de manera que penetren en el llistó 1,5 cm. A banda i banda del llistó i en tot el seu llarg s'estendrà morter de ciment, de manera que les puntes clavades en els seus cantells quedin recobertes totalment, i rebleixin també les folgances entre llistó i suport.

Disposició dels llistons i empostats:

Enllistonat senzill sobre suport continu d'obra (capa de compressió de forjats o capa de regularització d'obra). Els llistons de fusta es disposaran amb la seva cara major recolzada sobre el suport en el sentit normal al del màxim pendent, a la distància que exigeixi la dimensió de la teula, i fixats mecànicament al suport cada 50 cm amb claus d'acer temprat.

Enllistonat doble sobre suport continu d'obra (capa de compressió de forjats o capa de regularització d'obra). Els llistons de fusta, que tenen com a funció la ubicació de l'aïllant tèrmic, i en el seu cas, la formació de la capa de ventilació, es disposaran recolzats sobre el suport, en el sentit del pendent i fixats mecànicament al suport cada 50 cm amb tirafons. La separació entre llistons dependrà de l'ample dels panells aïllants que hagin de situar-se entre aquests (els panells es tallaran quan el seu ample exigeixi una separació entre llistons major de 60 cm). Per a la determinació de l'escairada d'aquests llistons, es tindrà en compte el gruix de l'aïllant i, en el seu cas, el de la capa de ventilació; la suma dels dos determinarà l'altura del llistó; l'altra dimensió serà proporcionada i apta per al suport i fixació. Quan s'hagin col·locat els panells aïllants (fixats per punts al suport amb adhesiu compatible), es disposaran llistons paral·lels al ràfec, amb la seva cara major recolzada sobre els llistons anteriors, a la distància que exigeixi la dimensió de la teula i fixats en cada encreuament.

Preferentment el sistema de llistons ha de col·locar-se sobre panells d'aïllament continus, per a evitar ponts tèrmics.

Empostat sobre llistons. Empostat a base de taulers de gruix mínim 2 cm, fixats sobre els llistons, com a protecció de l'aïllant o, en el seu cas, tancament de la cambra de ventilació. Els llistons comptaran amb un cantell capaç per a albergar la capa d'aïllant i en el seu cas la de ventilació, però el seu ample no serà inferior a 7 cm, a fi que els taulers recolzen almenys 3 cm amb junta d'1 cm. Es disposaran en el sentit del màxim pendent i a una distància entre eixos tal que s'acomodi a la modulació dels taulers i dels panells aïllants amb el màxim aprofitament; la distància entre eixos no haurà d'excedir de 68 cm per a taulers de grossària 2 cm. Per a les teules, els llistons se situaran a la distància precisa que exigeixi la dimensió de la teula, a fi que els encaixos coincideixin correctament. Els entroncaments entre llistons estaran separats 1 cm. Sobre els llistons les teules poden col·locar-se: simplement recolzades mitjançant els *tetones* de què les teules planes estan dotades, adherides per punts o fixades mecànicament. Per a aquest últim supòsit les teules poden presentar perforacions. Els claus i caragols per a fixar la teula als llistons seran preferentment de coure o d'acer inoxidable, i els enganxaments i escarabats, d'acer inoxidable o d'acer zincat (electrolític). La utilització de fixacions d'acer galvanitzat es reserva per a aplicacions amb risc escàs de corrosió. S'evitarà la utilització d'acer sense tractament anticorrosiu.

- Sistema d'evacuació d'aigües:

- Canalons:

Segons el CTE DB HS 1, apartat 2.4.4.2.9, per a la formació del canaló han de disposar-se elements de protecció prefabricats o realitzats *in situ*.

Els canalons han de disposar-se amb un pendent cap al desaigüe de l'1% com a mínim.

Les peces de la teulada que aboquen sobre el canaló han de sobreeixir 5 cm com a mínim sobre aquest.

Quan el canaló sigui vist, ha de disposar-se la vora més pròxima a la façana, de manera que quedi per damunt de la vora exterior d'aquest.

Els canalons, en funció del seu emplaçament en el faldar, poden ser: vistos, per a l'arreglega de les aigües del faldar en la vora del ràfec; ocults, per a l'arreglega de les aigües del faldar a l'interior d'aquest. En els dos casos els canalons es disposaran amb pendent lleuger cap a l'exterior, tot afavorint el vessament cap a fora, de manera que un entollament eventual no reverteixi a l'interior. Per a la construcció de canalons de zinc, se soldaran les peces en tot el perímetre, les abraçadores a les quals se subjectarà la xapa s'ajustaran a la forma d'aquesta i seran de platina d'acer galvanitzat. Es col·locaran a una distància màxima de 50 cm i passat almenys 1,5 cm de la línia de teules del ràfec. Quan s'utilitzin sistemes prefabricats, amb acreditació de qualitat o document d'idoneïtat tècnica, se seguiran les instruccions del fabricant.

Segons el CTE DB HS 1, apartat 2.4.4.2.9, quan el canaló estigui situat al costat d'un parament vertical han de disposar-se:

Quan la trobada sigui en la part inferior del faldar, els elements de protecció per davall de les peces de la teulada de tal forma que cobreixin una banda a partir de la trobada de 10 cm d'amplària com a mínim.

Quan la trobada sigui en la part superior del faldar, els elements de protecció per damunt de les peces de la teulada de tal forma que cobreixin una banda a partir de la trobada de 10 cm d'amplària com a mínim.

Elements de protecció prefabricats o realitzats *in situ* de tal forma que cobreixin una banda del parament vertical per damunt de la teulada de 25 cm com a mínim i el seu remat es realitzi de manera similar a la descrita per a cobertes planes.

Quan el canaló estigui situat en una zona intermèdia del faldar ha de disposar-se de tal forma que l'ala del canaló s'estengui per davall de les peces de la teulada 10 cm com a mínim, la separació entre les peces de la teulada a banda i banda del canaló sigui de 20 cm com a mínim i l'ala inferior del canaló ha d'anar per damunt de les peces de la teulada.

Cada baixant servirà a un màxim de 20 m de canaló.

- Canalons d'arreglega:

Segons el CTE DB HS 1, apartat 3.2, el diàmetre dels embornals dels canalons d'arreglega de l'aigua en els murs parcialment estancs ha de ser 110 mm com a mínim. Els pendents mínim i màxim del canaló i el nombre mínim d'embornals en funció del grau d'impermeabilitat exigida al mur han de ser els que s'indiquen en la taula 3.3.

- Punts singulars, segons el CTE DB HS 1, apartat 2.4.4:

- Trobada de la coberta amb un parament vertical: hauran de disposar-se elements de protecció prefabricats o realitzats *in situ*. Els elements de protecció han de cobrir com a mínim una banda del parament vertical de 25 cm d'altura per damunt de la teulada i el seu remat ha de fer-se de manera similar a la descrita en les cobertes planes. Quan la trobada es produeixi en la part inferior del faldar, ha de disposar-se un canaló. Quan la trobada es produeixi en la part superior o lateral del faldar, els elements de protecció han de col·locar-se per damunt de les peces de la teulada i prolongar-se 10 cm com a mínim des de la trobada.

- Ràfec: les peces de la teulada han de sobreeixir 5 cm com a mínim i mitja peça com a màxim del suport que conforma el ràfec. Quan la teulada sigui de pissarra o de teula, per a evitar la filtració d'aigua a través de la unió de la primera filada de la teulada i el ràfec, ha de realitzar-se en la vora un recalçament de seient de les peces de la primera filada de tal manera que tinguin el mateix pendent que les de les següents, o ha d'adoptar-se qualsevol altra solució que produeixi el mateix efecte.

- Vora lateral: en la vora lateral han de disposar-se peces especials que volen lateralment més de 5 cm o valones protectores realitzats *in situ*. En l'últim cas la vora pot rematar-se amb peces especials o amb peces normals que volen 5 cm.

- Aiguafons: han de disposar-se elements de protecció prefabricats o realitzats *in situ*. Les peces de la teulada han de sobreeixir 5 cm com a mínim sobre l'aiguafons. La separació entre les peces de la teulada dels dos faldars ha de ser 20 cm com a mínim.

- Careners i tremujals: han de disposar-se peces especials, que han d'encavalcar 5 cm com a mínim sobre les peces de la teulada dels dos faldars. Les peces de la teulada de l'última filada horitzontal superior i les del carener i el tremujal han de fixar-se. Quan no sigui possible el cavalcament entre les peces d'un carener en un canvi de direcció o en una trobada de careners, aquesta trobada ha d'impermeabilitzar-se amb peces especials o pitets protectors.

- Trobada de la coberta amb elements passants: els elements passants no han de disposar-se en els aiguafons. La part superior de la trobada del faldar amb l'element passant ha de resoldre's de tal manera que es desviï l'aigua cap als costats d'aquest. En el perímetre de la trobada han de disposar-se elements de protecció prefabricats o realitzats *in situ*, que han de cobrir una banda de l'element passant per damunt de la teulada de 20 cm d'altura com a mínim.

- Claraboies (vegeu subsecció «4.2. Claraboies»): han d'impermeabilitzar-se les zones del faldó que estiguin en contacte amb el precèrcol o el cercol de la claraboia mitjançant elements de protecció prefabricats o realitzats *in situ*. En la part inferior de la claraboia, els elements de protecció han de col·locar-se per damunt de les peces de la teulada i prolongar-se 10 cm com a mínim des de la trobada i en la superior per davall i prolongar-se 10 cm com a mínim.

- Ancoratge d'elements: els ancoratges no han de disposar-se en els aiguafons. Han de disposar-se elements de protecció prefabricats o realitzats *in situ*, que han de cobrir una banda de l'element ancorat d'una altura de 20 cm com a mínim per damunt de la teulada.

- Juntes de dilatació: en el cas de faldar continu de més de 25 m, o quan entre les juntes de l'edifici la distància sigui major de 15 m, s'estudiarà l'oportunitat de formar juntes de coberta, en funció del subtipus de teulada i de les condicions climàtiques del lloc.

#### Gestió de residus

Els residus generats durant l'execució de la unitat d'obra seran tractats d'acord amb la *Part III: Gestió de residus de construcció o demolició en l'obra*.

#### Toleràncies admissibles

Els materials o unitats d'obra que no s'ajusten al que s'especifica hauran de ser retirats o, en el seu cas, demolida o reparada la part d'obra afectada.

#### Motius per a la no acceptació:

- Xapa conformada:

Sentit de col·locació de les xapes contrari al que s'especifica.

Falta d'ajustament en la subjecció de les xapes.

Listons no paral·lels a la línia de carener amb errors superiors a 1 cm/m, o més de 3 cm per a tota la longitud.

Volada del ràfec diferent del que s'especifica amb errors de 5 cm o no major de 35 cm.

Cavalcaments longitudinals de les xapes inferiors al que s'especifica amb errors superiors a 2 mm.

- Pissarra:

Clavat deficient de les peces.

Paral·lelisme entre les filades i la línia del ràfec amb errors superiors a  $\pm 10$  mm/m comprovada amb regla d'1 m i/o  $\pm 50$  mm/total.

Planitud de la capa d'algeps amb errors superiors a  $\pm 3$  mm mesurada amb regla d'1 m.

Col·locació de les pissarres amb cavalcaments laterals inferiors a 10 cm; falta de paral·lelisme de filades respecte a la línia de ràfec amb errors superiors a 10 mm/m o majors que 50 mm/total.

- Teula:

Pas d'aigua entre teules cobertores major de 5 cm o menor de 3 cm.

Paral·lelisme entre dues filades consecutives amb errors superiors a  $\pm 20$  mm (teula d'argila cuita) o  $\pm 10$  mm (teula de morter de ciment).

Paral·lelisme entre les filades i la línia del ràfec amb errors superiors a  $\pm 100$  mm.

Alineació entre dues teules consecutives amb errors superiors a  $\pm 10$  mm.

Alineació de la filada amb errors superiors a  $\pm 20$  mm (teula d'argila cuita) o  $\pm 10$  mm (teula de morter de ciment).

Cavalcament amb errors superiors a  $\pm 5$  mm.

Condicions d'acabament

Per a donar una major homogeneïtat a la coberta en tots els elements singulars (cavallets, tremujals i aiguafons, ràfecs, remats laterals, trobades amb murs o altres elements sobreixents, ventilació, etc.), s'utilitzaran preferentment peces especialment concebudes i fabricades per a aquest fi, o bé es detallaran solucions constructives de cavalcament i goteró, en el projecte, evitant unions rígides o l'ús de productes elàstics sense garantia de la necessària durabilitat.

Control d'execució, assaigs i proves

Control d'execució

Punts d'observació:

- Formació de faldars:

Pendents.

Forjats inclinats: controlar com a estructura.

Fixació de ganxos de seguretat per al muntatge de la cobertura.

Taulers sobre barandats menuts: barandats menuts, controlar com a barandats. Taulers, independitzats dels barandats menuts. Ventilació de les cambres.

- Aïllant tèrmic:

Correcta col·locació de l'aïllant, segons especificacions de projecte. Continuitat. Gruix.

- Careners, canalons i punts singulars:

Fixació i cavalcament de peces.

Material i seccions especificats en projecte.

Juntes per a dilatació.

Comprovació en trobades entre faldars i paraments.

- Canalons:

Longitud de tram entre baixants menor o igual que 10 m. Distància entre abraçadores de fixació. Unió a baixants.

- Impermeabilització, en el seu cas: controlar com a coberta plana.

- Base de la cobertura:

Col·locació correcta, en el seu cas, de llistons o perfils per a fixació de peces.

Comprovació de la planitud amb regla de 2 m.

- Peces de cobertura:

Pendent mínim, segons el CTE DB HS 1, taula 2.10, en funció del tipus de teulada, quan no hi hagi capa d'impermeabilització.

Teules corbes:

Replantejament previ de línies de màxim i mínim pendent. Pas entre cobertors. Rebut de les teules. Carener i tremujals: disposició i massissat de les teules, cavalcaments de 10 cm. Ràfec: volada, recalçament i massissat de les teules.

Altres teules:

Replantejament previ dels pendents. Fixació segons instruccions del fabricant per al tipus i model. Careners, tremujals i remats laterals: peces especials.

Assaigs i proves



La prova de servei consistirà en un reg continu de la coberta. En determinats casos, el reg es farà sobre els elements singulars de la unitat d'inspecció i sobre altres de major risc, segons el parer de la direcció facultativa de l'obra.

Les superfícies de la unitat d'inspecció i/o els punts singulars es provaran mitjançant reg continu. S'empraran per a tal fi els dispositius idonis de reg, amb els quals es ruixarà homogeniament i ininterrompudament la coberta amb aigua durant el temps que hagi de durar la prova, i almenys 8 hores. La intensitat de reg mínima serà 0,25 l/m<sup>2</sup>min. El reg ha d'actuar directament i simultàniament sobre totes les superfícies de la unitat d'inspecció objecte de la prova.

#### Conservació i manteniment

Si quan s'hagin fet els treballs es donen condicions climatològiques adverses (pluja, neu o velocitat del vent superior a 50 km/h), es revisaran i s'asseguraran les parts realitzades.

No es rebran sobre la cobertura elements que la perforin o en dificultin el desaigüe, com antenes i mastelers, que hauran d'anar subjectes a paraments.

Prescripcions sobre verificacions a l'edifici acabat

Verificacions i proves de servei per a comprovar les prestacions finals de l'edifici

En el cas que es facin mesuraments *in situ* per a comprovar les exigències d'aïllament acústic a soroll aeri, es faran per laboratoris d'acord amb el que s'estableix en UNE-EN ISO 16283-1:2015+A1:2018 i UNE-EN ISO 16283-3:2016 per a soroll aeri. La valoració global de resultats dels mesuraments d'aïllament es farà d'acord amb les definicions de diferència de nivells estandarditzada per a cada tipus de soroll segons el que s'estableix en l'annex H del DB HR.

Per al compliment de les exigències del DB HR s'admeten toleràncies entre els valors obtinguts per mesuraments *in situ* i els valors límit establerts en l'apartat 2.1 del DB HR, de 3 dBA per a aïllament a soroll aeri.

En l'obra acabada, bé sobre l'edifici en el seu conjunt, o bé sobre les diferents parts i les seves instal·lacions, parcialment o totalment acabades, han de fer-se, a més de les que puguin establir-s'hi amb caràcter voluntari, les comprovacions i proves de servei previstes en el projecte o ordenades per la direcció facultativa i les exigides per la legislació aplicable.

#### 4. Façanes i particions

##### 4.1. Buits

##### 4.1.1. Fusteria

Descripció

Descripció

Portes: compostes de fulla/es plegables, abatible/s o corredissa/es. Podran ser metàl·liques (fetes amb perfils d'acer laminats en calent, conformats en fred, acer inoxidable o alumini anoditzat o lacat), de fusta, de plàstic (PVC) o de vidre temperat.

Finestres: compostes de fulla/es fixa/es, abatible/s, corredissa/es, plegables, oscil·lobatent/s o pivotant/s, Podran ser metàl·liques (fetes amb perfils d'acer laminats en calent, conformats en fred, acer inoxidable o alumini anoditzat o lacat), de fusta o de material plàstic (PVC).

En general: aniran rebudes amb cèrcol sobre el tancament o a vegades fixades sobre precèrcol. Inclouran tots els filets, patilles de fixació, caragols, rivets de goma, accessoris, així com els ferratges de tancament i de penjar necessaris.

#### Criteris de mesurament i valoració d'unitats

Metre quadrat de fusteria o superfície del buit a tancar, totalment acabada, incloent-hi ferratges de tancament i de penjar, i accessoris necessaris; així com col·locació, segellament, pintura, lacatge o vernís en cas de fusteria de fusta, protecció durant les obres i neteja final. No s'inclouen persianes o tendals, ni envidraments.

## Prescripcions sobre els productes

Característiques i recepció dels productes que s'incorporin a les unitats d'obra

La recepció dels productes, equips i sistemes es farà tal com es desenvolupa en la *Part II: Condicions de recepció dels productes*. Aquest control comprèn el de la documentació dels subministraments (incloent-hi la corresponent al marcatge CE, quan sigui pertinent), el control mitjançant distintius de qualitat o avaluacions tècniques d'idoneïtat i el control mitjançant assaigs.

- Portes i finestres en general:

Finestres i portes per als vianants exteriors sense característiques de resistència al foc i/ o control de fum (vegeu *Part II: Relació de productes amb marcatge CE, 7.1*).

Portes industrials, comercials, de garatge i portes grans. Productes sense característiques de resistència al foc o control de fums (vegeu *Part II: Relació de productes amb marcatge CE, 7.1*).

Ferratges per a l'edificació. Dispositius d'emergència accionats per una manilla o un polsador per a eixides de socors (vegeu *Part II: Relació de productes amb marcatge CE, 7.3*).

Ferratges per a l'edificació. Dispositius antipànic per a eixides d'emergència activats per una barra horitzontal (vegeu *Part II: Relació de productes amb marcatge CE, 7.3*).

Ferratges per a l'edificació. Dispositius de tancament controlat de portes (vegeu *Part II: Relació de productes amb marcatge CE, 7.3*).

Ferratges per a l'edificació. Dispositius de retenció electromagnètica per a portes batents (vegeu *Part II: Relació de productes amb marcatge CE, 7.3*).

Ferratges per a l'edificació. Frontisses d'un sol eix. Requisits i mètodes d'assaig (vegeu *Part II: Relació de productes amb marcatge CE, 7.3*).

Ferratges per a edificació. Panys i pestells. Panys, pestells i tancadors mecànics. Requisits i mètodes d'assaig (vegeu *Part II: Relació de productes amb marcatge CE, 7.3*).

Airejadors. Podran ser dispositius de microventilació amb una permeabilitat a l'aire segons UNE-EN 12207:2017 en la posició d'obertura de classe 1.

Segons el CTE DB HE 1, apartat 5.1, els productes per a buits i claraboies es caracteritzen mitjançant els paràmetres següents:

Marc: transmitància tèrmica  $U_{H,m}$  ( $W/m^2K$ ). Absortivitat  $\alpha$  en funció del seu color.

Segons el CTE DB HE 1, apartat 5.1.3, es comprovarà que les propietats higrotèrmiques dels productes utilitzats en els tancaments es corresponen amb les especificades en projecte: la transmitància tèrmica  $U$  ( $W/m^2K$ ) i el factor solar  $g_L$  per a la part semitransparent del buit i per la transmitància tèrmica  $U$  ( $W/m^2K$ ) i l'absortivitat  $\alpha$  per als marcs de buits, (incloent-hi portes); i per la transmitància tèrmica lineal  $\Psi$  ( $W/mK$ ) per als espaiadors, tot complint amb la transmitància tèrmica màxima exigida als tancaments que componen l'envoltant tèrmica.

Les fusteries dels buits (finestres i portes), es caracteritzen per la seva resistència a la permeabilitat a l'aire (capacitat de pas de l'aire, expressada en  $m^3/h$ , en funció de la diferència de pressions) o bé la seva classe, segons el que s'estableix en la norma UNE-EN 12207:2017, mesura amb una sobrepressió de 100 Pa. La permeabilitat del buit s'obindrà tenint en compte, en el seu cas, el calaix de la persiana. Segons la taula 3.1.3.a del CTE DB HE 1 tindrà uns valors inferiors o iguals als següents:

Per a les zones climàtiques d'hivern  $\alpha$ , A i B: 27 m<sup>3</sup>/h m<sup>2</sup> (classe 2).

Per a les zones climàtiques d'hivern C, D i E: 9 m<sup>3</sup>/h m<sup>2</sup> (classe 3).

Segons el DB HR, apartat 4.2, les finestres i portes també es caracteritzen per la classe de finestra (classe 1, classe 2, classe 3, classe 4) segons la norma UNE-EN 12207:2017.

Prècercol: podrà ser de perfil tubular conformat en fred d'acer galvanitzat, o de fusta.

Accessoris per al muntatge dels perfils: escaires, caragols, patilles de fixació, etc.; rivets de goma, raspalls, a més de tots els accessoris i ferratges necessaris (de material inoxidable). Juntes perimetrals. Raspalls en cas de corredisses.

- Portes i finestres de fusta:

Taulers derivats de la fusta per a utilització en la construcció (vegeu *Part II: Relació de productes amb marcatge CE*, 19.7).

Juntes d'estanquitat (vegeu *Part II: Relació de productes amb marcatge CE*, 9).

Filets.

Perfils de fusta (vegeu *Part II: Relació de productes amb marcatge CE*, 1.5). Sense guerxaments, atacs de fongs o insectes, clevills ni abonyegadures. Eixos rectilinis. Classe de fusta. Defectes aparents. Geometria de les seccions. Cambra de descompressió. Orificis per a desaigüe. Dimensions i característiques dels nucs i els defectes aparents dels perfils. La fusta utilitzada en els perfils serà de pes específic no inferior a 450 kg/m<sup>3</sup> i un contingut d'humitat no major del 15% ni menor del 12% i no major del 10% quan sigui massissa. Anirà protegida exteriorment amb pintura, lacatge o vernís.

- Portes i finestres d'acer:

Perfils d'acer laminat en calent o conformat en fred (protegits amb emprimació anticorrosiva de 15 micres de grossària o galvanització) o d'acer inoxidable (vegeu *Part II: Relació de productes amb marcatge CE*, 1.1, 19.5): toleràncies dimensionals, sense guerxaments, clevills ni deformacions, eixos rectilinis, unions de perfils soldats en tota la seva longitud. Dimensions adequades de la cambra que recull l'aigua de condensació, i orifici de desaigüe.

Perfils de xapa per a marc: gruix de la xapa de perfils o 0,8 mm, inèrcia dels perfils.

Filets de xapa. Gruix de la xapa de filets o 0,5 mm.

Ferratges ajustats al sistema de perfils.

- Portes i finestres d'alumini (vegeu *Part II: Relació de productes amb marcatge CE*, 19.6)

Perfils de marc: inèrcia dels perfils, els angles de les juntes estaran soldats o vulcanitzats, dimensions adequades de la cambra o canals que arrepleguen l'aigua de condensació, orificis de desaigüe (3 per metre), grossària mínima de paret dels perfils 1,5 mm color uniforme, sense guerxaments, fissures, ni deformacions, eixos rectilinis.

Xapa d'escopidor: gruix mínim 0,5 mm.

Filets: gruix mínim 1 mm.

Juntes perimetrals.

Raspalls en cas de corredisses.

Protecció orgànica: fos de pols de polièster: gruix .

Protecció anòdica: grossària de 15 micres en exposició normal i bona neteja; grossària de 20 micres, en interiors amb fregament; gruix de 25 micres en atmosferes marina o industrial.

Ajustament de ferratges al sistema de perfils. No interrompran les juntes perimetrals.

- Portes i finestres de materials plàstics:

Perfils per a marcs. Perfils de PVC. Grossària mínima de paret en els perfils 18 mm i pes específic

1,40 gr/cm Mòdul d'elasticitat. Coeficient de dilatació. Inèrcia dels perfils. Unions de perfils soldats. Dimensions adequades de la cambra que recull l'aigua de condensació. Orificis de desaigüe. Color uniforme. Sense guerxaments, fissures, ni deformacions. Eixos rectilinis.

Rivets perimetrals.

Filets. Grossària 1 mm.

Ferratges especials per a aquest material.

Massilles per al segellament perimetral: massilles elàstiques permanents i no rígides.

- Portes de vidre:

Vidre de silicat sodocàlcic de seguretat temperat tèrmicament (vegeu *Part II: Relació de productes amb marcatge CE, 7.4*).

Vidre borosilicatat de seguretat temperat tèrmicament (vegeu *Part II: Relació de productes amb marcatge CE, 7.4*).

Vidre de seguretat de silicat sodocàlcic temperat en calent (vegeu *Part II: Relació de productes amb marcatge CE, 7.4*).

L'emmagatzematge en obra dels productes serà en un lloc protegit de pluges i focus humits, en zones allunyades de possibles impactes. No estaran en contacte amb el terreny.

Prescripcions quant a l'execució per unitats d'obra

Característiques tècniques de cada unitat d'obra

Segons el CTE DE HE 1, apartat 5.2.2, en el plec de condicions del projecte s'han de consignar els valors i característiques exigibles als tancaments i particions interiors, així com les condicions particulars d'execució.

Segons el DB HR, apartat 4.2, en el plec de condicions del projecte han d'expressar-se les característiques acústiques dels elements constructius obtingudes mitjançant assaigs en laboratori. Si aquestes s'han obtingut mitjançant mètodes de càlcul, els valors obtinguts i la justificació dels càlculs han d'incloure's en la memòria del projecte i consignar-se en el plec de condicions.

Condicions prèvies: suport

La fàbrica que rebí la fusteria de la porta o finestra estarà acabada, a falta de revestiments. El cercol estarà col·locat i aplomat.

Compatibilitat entre els productes, elements i sistemes constructius

Per a prevenir el fenomen electroquímic de la corrosió galvànica entre metalls amb potencial diferent, s'adoptaran les mesures següents:

Evitar el contacte entre dos metalls d'activitat diferent. En cas de no poder evitar el contacte, s'hauran de seleccionar metalls pròxims en la sèrie galvànica.

Aïllar elèctricament els metalls amb potencial diferent.

Evitar l'accés d'aigua i oxigen a la zona d'unió dels dos metalls.

Portes i finestres d'acer: l'acer sense protecció no entrarà en contacte amb l'algeps.

Portes i finestres d'aliatges lleugers: s'evitarà el contacte directe amb el ciment o la calç, mitjançant precercol de fusta, o altres proteccions. S'evitarà formar ponts galvànics per la unió de diferents materials (suports formats per panells lleugers, imports de murs cortina, etc.).

Segons el CTE DB SE A, apartat. 3. Durabilitat. Ha de prevenir-se la corrosió de l'acer evitant el contacte directe amb l'alumini de les fusteries de tancament, murs cortina, etc.

S'haurà de tenir una precaució especial en la possible formació de ponts galvànics per la unió de diferents materials (suports formats per panells lleugers, muntants de murs cortina, etc.).

Procés d'execució

Execució

En general:

Es comprovarà el replantejament i dimensions del buit, o en el seu cas per al precercol.

Abans de la col·locació es comprovarà que la fusteria conserva la protecció, es troba en estat correcte i no li falta cap dels seus components (rivets, etc.). Es repassarà la fusteria en general: ajustament de ferratges, anivellament de fulles, etc. La cambra o canals que recullen l'aigua de condensació tindran les dimensions adequades; comptarà almenys amb 3 orificis de desaiçue per cada metre.

Es faran els ajustos necessaris per a mantenir les toleràncies del producte.

Es fixarà la fusteria al precèrcol o a la fàbrica. Es comprovarà que els mecanismes de tancament i maniobra són de funcionament suau i continu. Els ferratges no interrompran les juntes perimetrals dels perfils.

Les unions entre perfils es realitzaran de la següent manera:

Portes i finestres de material plàstic: al biaix, mitjançant soldadura tèrmica, a una temperatura de 180 °C, i quedaran units en tot el seu perímetre de contacte.

Portes i finestres de fusta: amb encaixos que n'asseguren la rigidesa, que quedaran encolats en tot el seu perímetre de contacte.

Portes i finestres d'acer: amb soldadura que n'asseguri la rigidesa, amb la qual cosa quedaran unides en tot el seu perímetre de contacte.

Portes i finestres d'aliatges lleugers: amb soldadura o vulcanitzat, o escaires interiors, units als perfils per caragols, reblons o encaix a pressió.

Segons el CTE DB HS 1, apartat 2.3.3.6. Si el grau d'impermeabilitat exigida és 5, les fusteries es regularan del parament exterior de la façana, disposaran precèrcol i es col·locarà una barrera impermeable en els brancals entre la fulla principal i el precèrcol, o en el seu cas el cercol, prolongada 10 cm cap a l'interior del mur (Vegeu la figura 2.11). Se segellarà la junta entre el cercol i el mur amb cordó passant les juntes en el mur perquè quedi encaixat entre dues vores paral·leles, encara que, segons el HR, es recomana segellar totes les possibles folgances que puguin haver-hi entre el premarc i/o marc i el tancament cec de la façana, amb la qual cosa ha d'emplenar-se completament tota la folgança (gruix del tancament de façana), no sols superficialment. Si la fusteria està reculada del parament exterior, es col·locarà escopidor, trencaaigües en la llinda, etc. perquè l'aigua de pluja no arribi a la fusteria. L'escopidor tindrà un pendent cap a l'exterior de 10° mínim, serà impermeable o col·locar-se sobre barrera impermeable, i tindrà escopidor en la cara inferior del sortint segons la figura 2.12. La junta de les peces amb goteró tindrà la seva mateixa forma perquè no sigui un pont cap a la façana.

#### Gestió de residus

Els residus generats durant l'execució de la unitat d'obra seran tractats segons la *Part III: Gestió de residus de construcció o demolició en l'obra*.

#### Toleràncies admissibles

Segons el CTE DB SUA 2, apartat 1.4, les grans superfícies envidrades que es puguin confondre amb portes o obertures (cosa que exclou l'interior d'habitatges) portaran, en tot el llarg, senyalització visualment contrastada a una altura inferior entre 0,85 m i 1,1 m i a una altura superior entre 1,5 m i 1,7 m. Aquesta senyalització no és necessària quan hi hagi muntants separats una distància de 0,60 m, com a màxim, o si la superfície envidrada compta almenys amb un travesser situat a l'altura inferior esmentada adés.

#### Condicions d'acabament

En general, la fusteria quedarà aplomada. Es netejarà per a rebre l'envidrament, si n'hi hagués. Una vegada col·locada, se segellaran les juntes fusteria-façana en tot el seu perímetre exterior. La junta serà contínua i uniforme, i el segellament s'aplicarà sobre superfícies netes i seques. Així s'assegura l'estanquitat a l'aire i a l'aigua.

Portes i finestres d'aliatges lleugers, de material plàstic: es retirarà la protecció després de revestir la fàbrica.

Segons el CTE DB SE M, apartat 3.2, les portes i finestres de fusta es protegiran contra els danys que puguin causar agents biòtics i abiòtics.

#### Control d'execució, assaigs i proves

Control d'execució

- Fusteria exterior.

Punts d'observació:

Els materials que no s'ajusten a l'especificat es retiraran o, en el seu cas, demolida o reparada la part d'obra afectada.

Portes i finestres de fusta: afonament màxim fora de la vertical: 6 mm per m en portes i 4 mm per m en finestres.

Portes i finestres de material plàstic: estabilitat dimensional longitudinal de la fusteria inferior a més menys el 5%.

Portes de vidre: grossàries dels vidres.

Preparació del buit: replantejament. Dimensions. Es fixen les toleràncies en límits absorbibles per la junta. Si hi ha precèrcol, falta de guerxaments o desquadraments produïts per l'obra. Làmina impermeabilitzant entre ampit i escopidor. En portes balconeres, disposició de làmina impermeabilitzant. Buidatges laterals en murs per a l'ancoratge, en el seu cas.

Fixació de la finestra: comprovació i fixació del cercol. Fixacions laterals. Encast adequat. Fixació a la caixa de persiana o llinda. Fixació a l'ampit.

Segellament: en finestres de fusta: recepció dels cercols amb argamassa o morter de ciment. Segellat amb massilla. En finestres metàl·liques: fixació al mur. En finestres d'alumini: evitar el contacte directe amb el ciment o la calç mitjançant precèrcol de fusta, o si no hi ha precèrcol, mitjançant pintura de protecció (bituminosa). En finestres de material plàstic: fixació amb sistema d'ancoratge elàstic. Junta perimetral entre marc i obra ò 5 mm. Segellament perimetral amb massilles elàstiques permanents (no rígida). En qualsevol cas, les folgances i fissures entre el tancament de façana i els marcs i/o premarcs es rebleixen totalment (es rebleix l'ample del premarc).

Segons CTE DB SUA 1. Els envidraments exteriors compleixen el que s'especifica per a facilitar la seva neteja des de l'interior o des de l'exterior.

Segons CTE DB SI 3 punt 6. Les portes previstes com a eixida de planta o d'edifici i les previstes per a l'evacuació de > 50 persones compleixen el que s'especifica.

Segons CTE DB HE 1. Està garantida la resistència a la permeabilitat a l'aire.

Segons CTE DB HR la fixació dels cercols de les fusteries que formen els buits ha de fer-se de tal manera que quedi garantida l'estanquitat a la permeabilitat de l'aire.

Comprovació final:

Segons CTE DB SUA 2, les grans superfícies envidrades que puguin confondre's amb portes o obertures (cosa que exclou l'interior dels habitatges), i portes de vidre sense tiradors o cercols, estan senyalitzades. Si hi ha una porta corredissa d'accionament manual, inclosos els seus mecanismes d'obertura i tancament, la distància fins a l'objecte fix més pròxim és, com a mínim, 20 cm.

Segons el CTE DB SI 3. Els casos següents compleixen el que s'estableix en el DB: les portes previstes com a sortida de planta o d'edifici i les previstes per a l'evacuació de més de 50 persones. Les portes giratòries, excepte quan siguin automàtiques i disposen d'un sistema que permeti l'abatiment de les seves fulles en el sentit de l'evacuació, davant una emergència o fins i tot en el cas que falli el subministrament elèctric.

- Fusteria interior:

Punts d'observació:

Els materials que no s'ajusten al que s'especifica es retiraran o, en el seu cas, demolida o reparada la part d'obra afectada.

Portes de fusta: afonament màxim fora de la vertical: 6 mm.

Comprovació projecte: segons el CTE DB SUA 2. Altura lliure de pas en zones de circulació, en zones d'ús restringit i en els llindars de les portes l'altura lliure; segons ORDRE PRE/446/2008, si correspon, amplària de pas, altura lliure i sentit d'obertura.

Replantejament: segons el CTE DB SUA 2. Recorregut de la fulla en portes situades en corredors d'amplària menor a 2,50 m. En portes de vaivé, percepció de persones a través de les parts transparents o translúcides.

En els casos següents es compleix el que s'estableix en el CTE DB SUA 2: vidres existents en les àrees amb el risc d'impacte. Parts vidriades de portes i tancaments de dutxes i banyeres. Superfícies envidrades que es puguin confondre amb portes o obertures (excepte l'interior dels habitatges). Portes de vidre que no disposen d'elements que permeten identificar-les. Portes corredisses d'accionament manual.

Les portes que disposen de bloqueig des de l'interior compleixen el que s'estableix en el CTE DB SUA 3.

En els casos següents es compleix el que s'estableix en el CTE DB SI 1: portes de comunicació de les zones de risc especial amb la resta de l'edifici. Portes dels vestíbuls d'independència.

Segons el CTE DB SI 3, dimensionat i condicions de portes i passos, portes d'eixida de recintes, portes situades en recorreguts d'evacuació i previstes com a eixida de planta o d'edifici.

Fixació i col·locació: folgança de fulla a cercol inferior o igual a 3mm. Folgança amb paviment. Nombre de golfos o frontisses.

Mecanismes de tancament: tipus segons especificacions de projecte. Col·locació. Disposició de condemna per l'interior (en el seu cas).

Acabats: lacat, envernissat, pintat.

Assaigs i proves

- Fusteria exterior:

Prova de funcionament: funcionament de la fusteria.

Prova d'escolament en portes i finestres d'acer, aliatges lleugers i material plàstic: estanquitat a l'aigua. Conjuntament amb la prova d'escolament de façanes, en el drap més desfavorable.

UNE 85247:2011. Finestres i portes. Estanquitat a l'aigua. Assaig *in situ*.

UNE-EN ISO 16283-3:2016. Acústica. Mesurament *in situ* de l'aïllament acústic en els edificis i en els elements de construcció. Part 3: Aïllament a soroll de façana. (ISO 16283-3:2016).



- Fusteria interior:

Prova de funcionament: obertura i accionament de panys.

Conservació i manteniment

Fins al seu ús final, es protegirà de possibles colps, pluja i/o humitat en el lloc d'emmagatzematge. El lloc d'emmagatzematge no és un lloc de pas d'oficis que la pugui fer malbé.

Es desplaçaran a la zona d'execució just abans de ser instal·lades.

Es conservarà la protecció de la fusteria fins al revestiment de la fàbrica i la col·locació de l'envidrament.

No es donaran suport a pescants de subjecció de bastides, corrioles per a elevar càrregues, mecanismes per a neteja exterior o altres objectes que puguin fer-la malbé.

Prescripcions sobre verificacions a l'edifici acabat

Verificacions i proves de servei per a comprovar les prestacions finals de l'edifici

En el cas que es facin mesuraments *in situ* per a comprovar les exigències d'aïllament acústic a soroll aeri i de limitació del temps de reverberació, es faran per laboratoris i segons el que s'estableix en les UNE-EN ISO 16283-1:2015, UNE-EN ISO 16283-1:2015+A1:2018 i UNE-EN ISO 16283-3:2016 per a soroll aeri i en la UNE-EN ISO 3382-1:2010 i UNE-EN ISO 3382-2:2008+ERRATUM:2009 V2 per a temps de reverberació. La valoració global de resultats dels mesuraments d'aïllament es realitzarà segons les definicions de diferència de nivells estandarditzada per a cada tipus de soroll segons el que s'estableix en l'Annex H del DB HR.

Per al compliment de les exigències del DB HR s'admeten toleràncies entre els valors obtinguts per mesuraments *in situ* i els valors límit establerts en l'apartat 2.1 del DB HR, de 3 dBA per a aïllament a soroll aeri, de 3 dB per a aïllament a soroll d'impacte i de 0,1 s per a temps de reverberació.

En el cas de façanes, quan es disposin com a obertures d'admissió d'aire, segons DB-HS 3, sistemes amb dispositiu de tancament, com ara airejadors o sistemes de microventilació, la verificació de l'exigència d'aïllament acústic davant de soroll exterior es farà amb aquests dispositius tancats.

#### 4.1.2. Envidraments

Descripció

Descripció

Segons el CTE DB HE 1, apèndix A «Terminologia», els buits són qualsevol element transparent o semitransparent de l'envoltant de l'edifici. Això comprèn les finestres, lluernes i claraboies, així com les portes envidrades amb una superfície semitransparent superior al 50%. Aquests envidraments podran ser:

- Vidres senzills: una única fulla de vidre, sustentada a fusteria o fixada directament a l'estructura portant. Poden ser:

Monolítics:

Vidre temperat: compostos de vidre imprès sotmès a un tractament tèrmic, que els confereix resistència a esforços d'origen mecànic i tèrmic. Podran tenir després del temperat un lleuger matat a l'àcid o a l'arena.

Vidre imprès armat: de silicat sodocàlcic, pla, transparent, incolor o acolorit, amb malla d'acer incorporada, de cares impreses o llises.

Vidre polit armat: obtingut a partir del vidre imprès armat de silicat sodocàlcic, pla, transparent, incolor, de cares paral·leles i polides.

Vidre pla: de silicat sodocàlcic, pla, transparent, incolor o acolorit, obtingut per estiratge continu, cares polides al foc.

Vidre imprès: de silicat sodocàlcic, pla, transparent, que s'obté per bugada i laminació contínues.

Vidre borosilicatat: silicatat amb un percentatge d'òxid de bor que li confereix alt nivell de resistència al xoc tèrmic, hidrolític i als àcids.

Vidre de capa: vidre bàsic, especial, tractat o laminat, en la superfície del qual s'han dipositat una o diverses capes de materials inorgànics per a modificar-ne les propietats.

Laminats: compostos per dues o més fulles de vidre unides per làmines de butiral, sustentats amb perfil conformat a fusteria o fixats directament a l'estructura portant. Poden ser:

Vidre laminat: conjunt d'una fulla de vidre amb una o més fulles de vidre (bàsics, especials, de capa, tractats) i/ o fulles d'envidraments plàstics units per capes o materials que apeguen o separen les fulles i poden donar propietats de resistència a l'impacte, al foc, acústiques, etc.

Vidre laminat de seguretat: conjunt d'una fulla de vidre amb una o més fulles de vidre (bàsics, especials, de capa, tractats) i/ o fulles d'envidraments plàstics units per capes o materials que aporten resistència a l'impacte.

- Unitats de vidre aïllant: compostes per almenys dos vidres separats per una o dues cambres d'aire o gas deshidratat, sustentats amb perfil conformat i segellats perimetralment, es col·loquen en el galze del perfil del tancament envidrat, o fixats directament a l'estructura portant, de manera que s'aconsegueix aïllament tèrmic i acústic. Poden ser:

Unitats de vidre aïllant: poden estar compostes per dos vidres monolítics o un vidre monolític amb un vidre laminat o tots dos vidres laminats.

Unitats de vidre baix emissius: han d'estar compostes per un vidre baix emissiu, o més vidres baix emissius si es posseeixen dues cambres d'aire (triple envidrament).

- Vidres sintètics: compostos per planxes de policarbonat, metacrilat, etc., que amb diferents sistemes de fixació constitueixen tancaments verticals i horitzontals, i poden ser incolores, translúcides o opaques.

Críteris de mesurament i valoració d'unitats

Metre quadrat, mesurada la superfície envidrada totalment acabada, incloent-hi sistema de fixació, protecció i neteja final.

Prescripcions sobre els productes

Característiques i recepció dels productes que s'incorporin a les unitats d'obra

La recepció dels productes, equips i sistemes es realitzarà tal com es desenvolupa en la *Part II: Condicions de Recepció de productes*. Aquest control comprèn el de la documentació dels subministraments (incloent-hi la corresponent al marcatge CE, quan sigui pertinent), el control mitjançant distintius de qualitat o avaluacions tècniques d'idoneïtat i el control mitjançant assaigs.

Segons el CTE DB HE 1, apartat 5.1.3, els productes per a buits i claraboies es caracteritzen mitjançant els paràmetres següents:

Part semitransparent: transmitància tèrmica  $O$  ( $W/m^2K$ ). Factor solar,  $g^{\perp}$  (adimensional).

- Vidre, que podrà ser:

Vidre incolor de silicat sodocàlcic (vegeu *Part II: Relació de productes amb marcatge CE, 7.4*).

Vidre de capa (vegeu *Part II: Relació de productes amb marcatge CE, 7.4*).

Unitats de vidre aïllant (vegeu *Part II: Relació de productes amb marcatge CE, 7.4*).

Vidre borosilicatat (vegeu *Part II: Relació de productes amb marcatge CE, 7.4*).

Vidre de silicat sodocàlcic termoendurable (vegeu *Part II: Relació de productes amb marcatge CE, 7.4*).

Vidre de silicat sodocàlcic de seguretat temperat tèrmicament (vegeu *Part II: Relació de productes amb marcatge CE, 7.4*).

Vidre de silicat sodocàlcic endurit químicament (vegeu *Part II: Relació de productes amb marcatge CE, 7.4*).

Vidre borosilicatat de seguretat temperat tèrmicament (vegeu *Part II: Relació de productes amb marcatge CE, 7.4*).

Productes de vidre de silicat bàsic alcalinoterri (vegeu *Part II: Relació de productes amb marcatge CE, 7.4*).

Vidre de seguretat de silicat sodocàlcic temperat en calent (vegeu *Part II: Relació de productes amb marcatge CE, 7.4*).

Vidre de seguretat de silicat alcalinoterri endurit en calent (vegeu *Part II: Relació de productes amb marcatge CE, 7.4*).

Vidre laminat i vidre laminat de seguretat (vegeu *Part II: Relació de productes amb marcatge CE, 7.4*).

- Galzes i filets: resistiran les tensions transmises pel vidre. Seran inoxidable o protegits davant de la corrosió. Les cares verticals del galze i els filets encarats al vidre seran paral·leles a les cares de l'envidrament, i no podran tenir ixents superiors a 1 mm. Altura del galze, (tenint en compte les toleràncies dimensionals de la fusteria i dels vidres, folgances perimetrals i altura d'encast), i ample útil del galze (respectant les toleràncies de la grossària dels vidres i les folgances laterals necessàries). Els filets seran desmuntables per a permetre la possible substitució del vidre.

- Falques: podran ser de fusta dura tractada o d'elastòmer. Dimensions segons es tracti de falques de suport, perimetrals o laterals. Imputrescibles, inalterables a temperatures entre -10 °C i +80 °C, compatibles amb els productes d'estanquitat i el material del bastidor.

- Massilles per a rebliment de folgances entre vidre i galze i juntes d'estanquitat (vegeu *Part II: Relació de productes amb marcatge CE, 9*):

Massilles que endureixen: massilles amb oli de llinós pur, amb olis diversos o d'enduriment ràpid.

Massilles plàstiques: de brees de quitrà modificades o betums, asfalts de gomes, olis de resines, etc.

Massilles elàstiques: "Thiokoles" o "Silicones".

Massilles en bandes preformades autoadhesives: de productes de síntesi, cautxús sintètics, gomes i resines especials.

Perfils extrudits elàstics: de PVC, neoprè en forma d'U, etc.

En envidraments formats per vidres sintètics:

- Planxes de policarbonat, metacrilat (de bugada o d'extrusió), etc.: resistència a impacte, aïllament tèrmic, nivell de transmissió de llum, transparència, resistència al foc, pes específic, protecció contra radiació ultraviolada.

- Base de ferro encunyat, goma, clips de fixació.

- Element de tancament d'alumini: mesures i toleràncies. Inèrcia del perfil. Gruix del recobriments anòdic. Qualitat del segellament del recobriments anòdic.

Els productes es conservaran a l'abric de la humitat, sol, pols i esguitades de ciment i soldadura. S'emmagatzemaran sobre una superfície plana i resistent, allunyada de les zones de pas. En cas d'emmagatzematge en l'exterior, es cobriran amb un envelat ventilat. Es repartiran els vidres en els llocs en què es vagin a col·locar: en piles amb una altura inferior a 25 cm, subjectes per barres de seguretat; recolzats sobre dos travessers horitzontals, protegits per un material tou; protegits de la pols per un plàstic o un cartó.

Prescripcions quant a l'execució per unitats d'obra

Característiques tècniques de cada unitat d'obra

Segons el CTE DE HE 1, apartat 5.2.2, en el plec de condicions del projecte s'han de consignar els valors i característiques exigibles als tancaments i particions interiors, així com les seves condicions particulars d'execució.

Segons el DB HR, apartat 4.2, en el plec de condicions del projecte han d'expressar-se les característiques acústiques dels elements constructius obtingudes mitjançant assaigs en laboratori. Si aquestes s'han obtingut mitjançant mètodes de càlcul, els valors obtinguts i la justificació dels càlculs han d'incloure's en la memòria del projecte i consignar-se en el plec de condicions.

Condicions prèvies: suport

En general l'envidrament anirà sustentat per fusteria (d'acer, de fusta, d'alumini, de PVC, de perfils laminats), o ben fixat directament a l'estructura portant mitjançant fixació mecànica o elàstica. La fusteria estarà muntada i fixada a l'element suport, emprimada o tractada en el seu cas, neta d'òxid i els ferratges de penjament i tancament instal·lats.

Els bastidors fixos o practicables suportaran sense deformacions el pes dels vidres que reben; a més, no es deformaran per pressions de vent, neteja, alteracions per corrosió, etc. La fletxa admissible de la fusteria no excedirà de 1/200 del costat sotmés a flexió per a vidre simple i de 1/300 per a vidre doble.

En cas de vidres sintètics, aquests es muntaran en fusteries d'aliatges lleugers, fusta, plàstic o perfils laminats.

Compatibilitat entre els productes, elements i sistemes constructius

Per a prevenir el fenomen electroquímic de la corrosió galvànica entre metalls amb diferent potencial, s'adoptaran les mesures següents:

Evitar el contacte entre dos metalls de diferent activitat. En cas de no poder evitar el contacte, s'hauran de seleccionar metalls pròxims en la sèrie galvànica.

Aïllar elèctricament els metalls amb potencial diferent.

Evitar l'accés d'aigua i oxigen a la zona d'unió dels dos metalls.

S'evitarà el contacte directe entre:

Massilla d'oli de llinós - formigó no tractat.

Massilla d'oli de llinosa - butiral de polivinil.

Massilles resinoses - alcohol.

Massilles bituminoses - dissolvents i tots els olis.

Escandall de les fulles de vidre.

Vidre amb metall excepte metalls tous, com el plom i l'alumini recuit.

Vidres sintètics amb altres vidres, metalls o formigó.

En cas de vidres laminats adossats cantell amb cantell, s'utilitzarà com a segellant silicona neutra, perquè aquesta no ataqüi el butiral de polivinil i en produeixi el deteriorament.

No s'utilitzaran falques de suport de poliuretà per al muntatge d'envidraments dobles.

Procés d'execució

Execució

S'han d'observar les recomanacions per a col·locar l'envidrament, d'acord amb les regles de muntatge per a envidrament vertical i inclinat, segons la UNE-EN 12488:2017, així com les condicions que segueixen:

- Envidraments en general:

Galzes:

Els bastidors estaran equipats amb galzes, i l'envidrament es col·locarà amb les folgances perimetrals i laterals adequades, que es rebliran posteriorment amb material elàstic; així, s'evitarà la transmissió d'esforços per dilatacions o contraccions del mateix envidrament. Els galzes poden ser oberts (per a vidres de poc gruix, menys de 4 mm, dimensions reduïdes o en vidres impresos de gruix superior a 5 mm i vidres armats), o tancats per a la resta de casos.

La forma dels galzes podrà ser:

Galzes amb filets. El vidre es fixarà en el galze mitjançant un filet, que segons el tipus de bastidor podrà ser:

Bastidors de fusta: filets de fusta o metàl·lics clavats o acaragolats al cercol.

Bastidors metàl·lics: filets de fusta caragolats al cercol o metàl·lics acaragolats o clipats.

Bastidors de PVC: filets clipats, metàl·lics o de PVC.

Bastidors de formigó: filets acaragolats a tacs de fusta prèviament rebuts en el cercol o interposant cercol auxiliar de fusta o metàl·lic que permeti la reposició eventual del vidre.

- Galzes portafulles. En fusteries corredisses, el galze tancat pot estar format per perfils en U.

- Perfil estructural d'elastòmer; assegurarà fixació mecànica i estanquitat.

- Galzes antidrenants. Els fons del galze es drenaran per a equilibrar la pressió entre l'aire exterior i el fons del galze, cosa que limitarà les possibilitats de penetració de l'aigua i de condensació, amb la qual cosa s'afavorirà l'evacuació de possibles infiltracions. Serà obligatori en envidraments aïllants.

S'estendrà la massilla en el galze de la fusteria o en el perímetre del buit abans de col·locar el vidre.

Encunyat:

Els vidres s'encunyan al bastidor per a assegurar-ne el posicionament, evitar el contacte vidre-bastidor i repartir-ne el pes. Podrà realitzar-se amb perfil continu o falques de suport puntuals situats de la següent manera:

Falques de suport: repartiran el pes del vidre en el bastidor. En bastidors d'eix de rotació vertical: una sola falca de suport, situada en el costat pròxim a la corretja en el bastidor a la francesa o en l'eix de gir per a bastidor pivotant. En els altres casos: dues falques a una distància de les cantonades de  $L/10$ , i és  $L$  la longitud del costat on s'emplacen.

Falques perimetrals: es col·locaran en el fons del galze per a evitar el lliscament del vidre.

Falques laterals: asseguraran un gruix constant als segelladors, tot contribuint a l'estanquitat i transmetent al bastidor els esforços perpendiculars que incideixen sobre el plànol del vidre. Es col·locaran com a mínim dues parelles per cada costat del bastidor, situats en els extrems i a una distància de  $1/10$  de la seva longitud i pròxims a les falques de suport i perimetrals, però mai coincidint amb aquestes.

Rebliment dels galzes, per a assegurar l'estanquitat entre els vidres i els seus marcs. Podrà ser:

Amb massillat total. Les massilles que endureixen i les plàstiques es col·locaran amb espàtula o pistola. Les massilles elàstiques es col·locaran amb pistola en fred.

Amb bandes preformades, de neoprè, butil, etc. i segellat de silicona. Les massilles en bandes preformades o perfils extrudits es col·locaran a mà, pressionant sobre el bastidor.

Amb perfils de PVC o neoprè. Es col·locaran a mà, apegant-los pressionant.

Se suspendran els treballs quan la col·locació es faci des de l'exterior i la velocitat del vent sigui superior a 50 km/h.

- Envidrament format per vidres laminats:

Quan estigui format per dos vidres de diferent gruix, el de menor gruix es col·locarà a l'exterior. El nombre de fulles serà almenys de dues en baranes i ampits, tres en envidrament antirobatori i quatre en envidrament antibals.

- Envidrament format per vidres sintètics:

En disposició horitzontal, es fixaran corretges al suport, netes d'òxid i emprimades o tractades, en el seu cas.

En disposició vertical no caldrà disposar de corretges horitzontals fins a una càrrega de 0,1 N/mm<sup>2</sup>.

Es deixarà una folgança perimetral de 3 mm perquè els vidres no reben esforços per variacions dimensionals.

El suport no transmetrà al vidre els esforços produïts per les seves contraccions, dilatacions o deformacions.

Els vidres es manipularan des de l'interior de l'edifici, i s'sseguraran amb mitjans auxiliars fins a fixar-los.

Els vidres es fixaran, mitjançant perfil continu d'ample mínim 60 mm, d'acer galvanitzat o alumini.

Entre vidre i perfil s'interposarà un material elàstic que garanteixi la uniformitat de la pressió d'estrenya.

La junta es tancarà amb perfil tapajuntes d'acer galvanitzat o alumini i la interposició de dues juntes de material elàstic que uniformitzen l'estrenya i proporcionen estanquitat. El tapajuntes es fixarà al perfil base amb caragols autoroscants d'acer inoxidable o galvanitzat cada 35 cm com a màxim. Els extrems oberts del vidre es tancaran amb perfil en U d'alumini.

- Envidrament format per vidres temperats:

Les manufactures (osques, trepatges, etc.) es realitzaran abans de temperar el vidre.

Es col·locaran de manera que no pateixin esforços a causa de: contraccions o dilatacions del vidre mateix, dels bastidors que puguin emmarcar-lo o fletxes dels elements resistents i seients diferencials. Així mateix, es col·locaran de manera que no perdin la seva posició per esforços habituals (pes propi, vent, vibracions, etc.)

Es fixaran per pressió de les peces metàl·liques, amb una làmina de material elàstic sense adherir entre metall i vidre.

Els vidres encastats, sense suspensió, poden rebre's amb ciment, i s'independitzaran amb cartó, bandes bituminoses, etc., deixant una folgança entre cantell de vidre i fons de regata. Els vidres suspesos es fixaran per pressió sobre l'element resistent o amb patilles, prèviament independitzats, com en el cas anterior.

Gestió de residus

Els residus generats durant l'execució de la unitat d'obra seran tractats d'acord amb la *Part III: Gestió de residus de construcció o demolició en l'obra*.

Toleràncies admissibles

Segons el CTE DB SUA 2, apartat. 1.4., la senyalització dels vidres estarà a una altura inferior entre 0,85 m i 1,1 m i a una altura superior entre 1,5 m i 1,7 m.

## Condicions d'acabament

En cas de vidres simples, dobles o laminats, per a aconseguir l'estanquitat entre els vidres i els seus marcs se segellarà la unió amb massilles elàstiques, bandes preformades autoadhesives o perfils extrudits elàstics.

## Control d'execució, assaigs i proves

### Control d'execució

### Punts d'observació.

Dimensions del vidre: gruix especificat  $\pm 1$  mm. Dimensions restants especificades  $\pm 2$  mm.

Vidre laminat: en cas de fulles amb diferent gruix, la de major gruix a l'interior.

Perfil continu: col·locació, tipus especificat, sense discontinuïtats.

Falques: totes col·locades correctament, amb tolerància en la seva posició  $\pm 4$  cm.

Massilla: sense discontinuïtats, esquarteraments o falta d'adherència.

Segellat: secció mínima de 25 mm<sup>2</sup> amb massilles plàstiques d'enduriment lent i 15 mm<sup>2</sup> les d'enduriment ràpid.

En vidres sintètics, diferència de longitud entre les dues diagonals de l'envidrament (cèrcols 2 m): 2.5 mm.

## Conservació i manteniment

En general, els envidraments formats per vidres simples, dobles, laminats i temprats es protegiran amb les condicions adequades per a evitar deterioraments originats per causes químiques (impressions produïdes per la humitat, caiguda d'aigua o condensacions) i mecànics (colps, ratllades de superfície, etc.).

En cas de vidres sintètics, quan estiguin col·locats, es protegiran de projeccions de morter, pintura, etc.

### Prescripcions sobre verificacions a l'edifici acabat

Verificacions i proves de servei per a comprovar les prestacions finals de l'edifici

En el cas que es facin mesuraments *in situ* per a comprovar les exigències d'aïllament acústic a soroll aeri i de limitació del temps de reverberació, es faran per laboratoris i segons el que s'estableix en les UNE-EN ISO 16283-1:2015, UNE-EN ISO 16283-1:2015+A1:2018 i UNE-EN ISO 16283-3:2016 per a soroll aeri i en la UNE-EN ISO 3382-1:2010 i UNE-EN ISO 3382-2:2008+ERRATUM:2009 V2 per a temps de reverberació. La valoració global de resultats dels mesuraments d'aïllament es realitzarà segons les definicions de diferència de nivells estandarditzada per a cada tipus de soroll segons el que s'estableix en l'Annex H del DB HR.

Per al compliment de les exigències del DB HR s'admeten toleràncies entre els valors obtinguts per mesuraments *in situ* i els valors límit establerts en l'apartat 2.1 del DB HR, de 3 dBA per a aïllament a soroll aeri i de 0,1 s per a temps de reverberació.

## 4.2. Defenses

### 4.2.1. Baranes



Descripció

Descripció

Defensa formada per barana composta de bastidor (pilastres i baranatge), passamans i entrepilastres, ancorada a elements resistents com forjats, soleres i murs, per a protegir persones i objectes de risc de caiguda entre zones situades a diferent altura.

Criteris de mesurament i valoració d'unitats

Metre lineal, fins i tot passamans i peces especials, totalment muntat.

Prescripcions sobre els productes

Característiques i recepció dels productes que s'incorporin a les unitats d'obra

La recepció dels productes, equips i sistemes es farà tal com es desenvolupa en la *Part II: Condicions de recepció de productes*. Aquest control comprèn el de la documentació dels subministraments (incloent-hi la del marcatge CE quan sigui pertinent), el control mitjançant distintius de qualitat o avaluacions tècniques d'idoneïtat i el control mitjançant assaigs.

- Bastidor:

Els perfils que conformen el bastidor podran ser d'acer galvanitzat, aliatge d'alumini anoditzat, etc.

Perfils laminats en calent d'acer i xapes (vegeu *Part II: Relació de productes amb marcatge CE*, 1.1).

Perfils buits d'acer (vegeu *Part II: Relació de productes amb marcatge CE*, 19.5).

Perfils d'alumini anoditzat (vegeu *Part II: Relació de productes amb marcatge CE*, 19.6).

Perfils de fusta (vegeu *Part II: Relació de productes amb marcatge CE*, 1.5).

- Passamans:

Reunirà les mateixes condicions exigides a les baranes; en cas d'utilitzar caragols de fixació, per la seva posició, quedaran protegits del contacte directe amb l'usuari.

- Entrepilastres:

Les entrepilastres per a rebliment dels buits del bastidor podran ser de polimetacrilat, polièster reforçat amb fibra de vidre, PVC, fibrociment, etc., amb gruix mínima de 5 mm; així mateix, podran ser de vidre (armat, temprat o laminat), etc.

- Ancoratges:

Els ancoratges podran realitzar-se mitjançant:

Placa aïllada, en baranes d'acer per a fixar les pilastres quan els seus eixos disten de la vora del forjat almenys 10 cm i per a fixació de baranatge als murs laterals.

Platina contínua, en baranes d'acer per a fixar les pilastres quan els seus eixos disten de la vora del forjat almenys 10 cm, coincidint amb algun element prefabricat del forjat.

Angular continu, en baranes d'acer per a fixar les pilastres quan els seus eixos disten de la vora del forjat almenys 10 cm, o se situen en la seva cara exterior.

Pota d'unió, en baranes d'alumini, per a fixar les pilastres quan els seus eixos disten de la vora del forjat almenys 10 cm.

- Peça especial, normalment en baranes d'alumini per a fixar pilastres, i de baranatge amb caragols.

Els materials i equips d'origen industrial hauran de complir les condicions funcionals i de qualitat que es fixen en les normes corresponents i disposicions vigents relatives a fabricació i control industrial. Quan el material o equip arribi a obra amb certificat d'origen industrial que acrediti el compliment d'aquestes condicions, normes o disposicions, la recepció es farà comprovant, únicament, les seves característiques aparents.

Prescripcions quant a l'execució per unitats d'obra

Característiques tècniques de cada unitat d'obra

Condicions prèvies: suport

Les baranes s'ancoraran a elements resistents com forjats o soleres, i quan estiguin ancorades sobre ampits de fàbrica el seu gruix serà superior a 15 cm.

Sempre que sigui possible es fixarà el baranatge als murs laterals mitjançant ancoratges.

Compatibilitat entre els productes, elements i sistemes constructius

Per a prevenir el fenomen electroquímic de la corrosió galvànica entre metalls amb potencial diferent, s'adoptaran les mesures següents:

Evitar el contacte entre dos metalls de diferent activitat. En cas de no poder evitar el contacte, s'hauran de seleccionar metalls pròxims en la sèrie galvànica.

Aïllar elèctricament els metalls amb potencial diferent.

Evitar l'accés d'aigua i oxigen a la zona d'unió dels dos metalls.

S'evitaran els contactes bimetàl·lics següents:

Zinc en contacte amb: acer, coure, plom i acer inoxidable.

Alumini amb: plom i coure.

Acer dolç amb: plom, coure i acer inoxidable.

Plom amb: coure i acer inoxidable.

Coure amb: acer inoxidable. Procés d'execució

Procés d'execució

Execució

Replantejada en obra la barana, es marcarà la situació dels ancoratges.

Alineada sobre els punts de replantejament, es presentarà i s'aplomarà amb tornapuntes, i es fixaran provisionalment als ancoratges mitjançant punts de soldadura o acaragolament suau.

Els ancoratges podran realitzar-se mitjançant plaques, platines o angulars, segons l'elecció del sistema i la distància entre l'eix de les pilastres i la vora dels elements resistents. Els ancoratges garantiran la protecció contra espentes i colps durant tot el procés d'instal·lació; així mateix, mantindran l'aplomat de la barana fins que quedi definitivament fixada al suport.

Si els ancoratges són continus, es rebran directament en formigonar el forjat. Si són aïllats, es rebran amb morter de ciment en els encaixos previstos a aquest efecte en forjats i murs.

En forjats ja executats, els ancoratges es fixaran mitjançant tacs d'expansió amb encast no menor de

45 mm i caragols. Cada fixació es realitzarà almenys amb dos tacs separats entre sí 50 mm.

Sempre que sigui possible es fixarà el baranatge als murs laterals mitjançant ancoratges.

La unió del perfil de la pilastra amb l'ancoratge es realitzarà per soldadura, i es respectaran les juntes estructurals mitjançant juntes de dilatació de 40 mm d'ample entre baranes.

Quan les entrepilastres i/o passamans siguin desmuntables, es fixaran amb caragols, filets, o peces d'assemblatge, desmuntables sempre des de l'interior.

Gestió de residus

Els residus generats durant l'execució de la unitat d'obra seran tractats segons la *Part III: Gestió de residus de construcció o demolició en l'obra*.

Condicions d'acabament

El sistema d'ancoratge al mur serà estanc a l'aigua, mitjançant segellament i encebament amb morter de la trobada de la barana amb l'element al qual s'ancori.

Control d'execució, assaigs i proves

Control d'execució

Punts d'observació.

Disposició i fixació:

Aplomat i anivellat de la barana.

Comprovació de l'altura i entrepilastres (buides).

Comprovació de la fixació (ancoratge) segons especificacions del projecte.

Assaigs i proves

Segons el CTE DB SE AE, apartat 3.2., es comprovarà que les barreres de protecció tinguin prou de resistència i rigidesa per a resistir la força horitzontal establida en aquest apartat, en funció de la zona en què es troben. La força s'aplicarà a 1,2 m o sobre la vora superior de l'element, si aquest està situat a menys altura.

Les barreres de protecció situades davant de seients fixos resistiran una força horitzontal en la vora superior de 3 kN/m i, alhora, una força vertical uniforme de 1,0 kN/m, com a mínim, aplicada en la vora exterior.

En les zones de trànsit i aparcament, els parapets, ampits o baranes i altres elements que delimiten àrees accessibles per als vehicles resistiran una força horitzontal, uniformement distribuïda sobre una longitud d'1 m, aplicada a 1,2 m d'altura sobre el nivell de la superfície de redolament o sobre la vora superior de l'element si aquest està situat a menys altura, el valor característic de la qual es definirà en el projecte en funció de l'ús específic i de les característiques de l'edifici, i no serà inferior a  $q_k = 50$  kN.

Conservació i manteniment

Les barreres de protecció no s'utilitzaran com a suport de bastides, taulons ni elements destinats a la pujada de càrregues.

Es revisaran els ancoratges fins a lliurar-los i es mantindran nets.

#### 4.3. Particions

##### 4.3.1. Particions/extradossats de placa d'algeps

Descripció

Descripció

Particions/Extradossats de placa d'algeps laminat amb estructura metàl·lica d'acer galvanitzat, dels següents tipus:

Barandat senzill: amb estructura senzilla (única) al costat o costats de la qual es caragola una placa.

Barandat múltiple: amb estructura senzilla (única) al costat o costats de la qual es caragolen dues o més plaques de diferent tipus i gruix.

Barandat doble: amb dues estructures paral·leles i esbiaixades entre si, al costat o costats de les quals es caragola una placa de diferent tipus i gruix.

Barandat especial: amb dues estructures paral·leles i esbiaixades entre si, al costat o costats de les quals es caragolen dues o més plaques de diferent tipus i gruix.

Extradossat directe amb placa d'algeps laminat format per un plafó aïllant adherit a l'element base amb morter o caragolat a una perfil·laria auxiliar ancorada a aquest. El plafó aïllant pot estar compost per un material absorbent acústic o esmortidor de vibracions, com ara llana mineral, o altres productes d'aïllament que presenten una resistivitat al flux de l'aire i rigidesa dinàmica adequada, revestida per una placa d'algeps laminat.

## criteris de mesurament i valoració d'unitats

En el cas de particions/extradossats de placa d'algeps laminat amb estructura metàl·lica d'acer galvanitzat, metre quadrat de partició/extradossat format pel nombre de plaques d'algeps del tipus i gruix determinats, a un o els dos costats d'una estructura metàl·lica senzilla/doble, formada per muntants separats a eixos una distància determinada, en mm, i canals de l'ample especificat, en mm, donant el gruix total especificat de partició/extradossat acabat, en mm. Ànimes amb aïllant/absorbent, si és el cas, del tipus i gruix especificats, en una o en les dues estructures. Part proporcional de caragols, pastes i cintes per a juntes, bandes d'estanquitat, ancoratges per a paviment i sostre, inclosos replanteig, preparació, tall i col·locació de les plaques i estructura de suport, anivellament i aplomat, formació de premarcs, execució d'angles i pas d'instal·lacions, acabat de juntes, part proporcional de minvaments, trencaments, accessoris de fixació i neteja. Totalment acabat i llest per a emprar i decorar.

En el cas d'extradossats directes amb placa d'algeps laminat, metre quadrat d'extradossat directe amb plafó compost de placa d'algeps laminat extradossada amb aïllant/absorbent, adherit al suport mitjançant pasta d'unió, llest per a pintar, inclosos replanteig, preparació, tall i col·locació de les plaques, anivellament i aplomat, formació de premarcs, execució d'angles i pas d'instal·lacions, acabat de juntes, part proporcional de minves, trencaments i accessoris de fixació i neteja. Totalment acabat i llest per a emprar i decorar.

### Prescripcions sobre els productes

Característiques i recepció dels productes que s'incorporin a les unitats d'obra

La recepció dels productes, equips i sistemes es realitzarà tal com es desenvolupa en la *Part II: Condicions de recepció de productes*. Aquest control comprèn el control de la documentació dels subministraments (inclosa la corresponent al marcatge CE, quan sigui pertinent), el control mitjançant distintius de qualitat o avaluacions tècniques d'idoneïtat i el control mitjançant assaigs.

Segons el CTE DB HE 1, apartat 5.1.2, es comprovarà que les propietats higròtermiques dels productes usats de les particions interiors que formen part de l'envoltant tèrmic es corresponguin amb les especificades en el projecte: conductivitat tèrmica  $\lambda$ , emissivitat  $\epsilon$ , factor de resistència a la difusió del vapor d'aigua  $\mu$  i, si és cas, densitat  $\rho$  i calor específica  $c_p$ . L'envoltant tèrmic es compon dels tancaments de l'edifici que separen els recintes habitables de l'ambient exterior i les particions interiors que separen els recintes habitables dels no habitables que, al seu torn, estiguin en contacte amb l'ambient exterior.

Segons DB HR, apartat 4.1, en el Plec de Condicions del Projecte han d'expressar-se les característiques acústiques dels productes utilitzats en els elements constructius de separació. Els productes que componen els elements constructius homogenis es caracteritzen per la massa per unitat de superfície  $kg/m^2$ .

- Plaques d'algeps laminat (vegeu *Part II, Relació de productes amb marcatge CE*, 19.2). En extradossats autoportants, el gruix mínim si s'usa una placa serà de 15 mm. Si s'utilitzen dues o més plaques, cada una tindrà 12,5 mm de gruix mínim.

- Plafó prefabricat compost de placa d'algeps laminat de gruix mínima 1,5 mm i un material absorbent acústic (vegeu *Part II: Relació de productes amb marcatge CE*, 19.2).

- Perfils metàl·lics per a particions de plaques d'algeps laminat (vegeu *Part II: Relació de productes amb marcatge CE*, 19.5), d'acer galvanitzat: canals (perfils en forma de U) i muntants (en forma de C).

- Adhesius a base d'algeps (vegeu *Part II: Relació de productes amb marcatge CE*, 19.2).

- Material de juntes per a plaques d'algeps laminat (vegeu *Part II: Relació de productes amb marcatge CE*, 19.2), de paper microperforat o de malla per a juntes de plaques, de fibra de vidre per a tractaments de juntes amb plaques M0 i cantoneres per a protecció dels cantells vius.

- Bandes d'estanquitat.

- Caragols: tipus placa-metall (P), metall-metall (M), placa-fusta (N).

- Aïllant tèrmic/Absorbent acústic (vegeu *Part II: Relació de productes amb marcatge CE*, 3). Els productes de rebliment de les cambres usats per a aplicacions acústiques es caracteritzen per la resistivitat al flux de l'aire,  $r$ , en  $\text{kPa}\cdot\text{s}/\text{m}^2$ , obtinguda segons UNE-EN ISO 9053-1:2020/UNE-EN 29053:1194. Es comprovarà que es correspon amb l'especificada en el projecte. Gruix d'acord amb l'ample dels perfils, es comprovarà que es correspon amb l'especificat en el projecte.

Emmagatzematge i manipulació (criteris d'ús, gestió de residus, conservació i manteniment)

- Plaques d'algeps laminat:

Els paquets de plaques s'emmagatzemaran a cobert de les pluges i la intempèrie, i sobre superfícies tan llises i horitzontals com sigui possible.

Els paquets de plaques s'apilaran sobre plataformes (tires de plaques) no distanciades més de 40 cm entre si.

Les plaques es traslladaran sempre en vertical o de cantó, mai en pla o en horitzontal.

Les plaques es tallaran mitjançant una fulla retràctil o un xerrac, treballant sempre per la cara adequada. Les vores tallades es repassaran abans de la col·locació. Es tallaran les plaques efectuant tota classe d'ajustos abans de la col·locació, sense forçar-les mai perquè encaixen en el lloc.

- Plafons d'algeps:

Els plafons s'emmagatzemaran a recer; es llevarà el retractilat de plàstic per a evitar condensacions d'humitat, en cas que hi hagi canvis d'humitat ambiental i canvis de temperatura.

No és recomanable remuntar els palets de plafons. En cas necessari, no es remuntaran més de dues altures, per a evitar danyar-los.

Prescripcions quant a l'execució per unitats d'obra

Característiques tècniques de cada unitat d'obra

D'acord amb el CTE DHE 1, apartat 5.2.2, en el Plec de Condicions del Projecte s'han de consignar els valors i característiques exigibles als tancaments i particions interiors, així com les condicions particulars d'execució.

D'acord amb el DB HR, apartat 4.2, en el Plec de Condicions del Projecte han d'expressar-se les característiques acústiques dels elements constructius obtingudes mitjançant assaigs en laboratori. Si aquestes s'han obtingut mitjançant mètodes de càlcul, els valors obtinguts i la justificació dels càlculs han d'incloure's en la memòria del projecte i consignar-se en el plec de condicions.

Condicions prèvies: suport

S'exigirà la condició de limitació de fletxa als elements estructurals flectats: bigues de vora o remats de forjat. Acabada l'estructura, es comprovarà que el suport (forjat, llosa, etc.) s'hagi endurit totalment, estigui sec, anivellat i net de qualsevol resta d'obra.

Les façanes, cobertes i altres murs en contacte amb les unitats de barandats estaran totalment acabats i impermeabilitzats, i amb els trencaigües col·locats.

La fusteria de buits exteriors i caixes de persianes estaran col·locades; i és recomanable que els buits exteriors disposen de l'envidrament. Els marcs interiors i altres elements a incorporar en el barandat pels instal·ladors dels barandats estaran en obra. El sostre estarà net i pla. Els barandats no seran solidaris amb els elements estructurals verticals o horitzontals.

Es recomana executar primer l'element de separació entre unitats d'ús diferents, per a després executar el paviment flotant. D'aquesta manera, pot assegurar-se que el paviment flotant és independent entre unitats d'ús. Els barandats poden executar-se indistintament sobre el paviment flotant o sobre el forjat.

Si s'usa com a extradossat d'una fulla de fàbrica o de formigó, segons el que s'especifica en el projecte, la fulla de fàbrica pot tenir algun revestiment, com un arrebossat, lluïda, etc. Si no compta amb cap revestiment, es netejaran les rebaves de morter o pasta que queden en la fulla de fàbrica, a fi d'evitar contactes rígids entre l'extradossat i la fulla de fàbrica.

#### Compatibilitat

Per a prevenir el fenomen electroquímic de la corrosió galvànica entre metalls amb diferent potencial, s'adoptaran les mesures següents:

Evitar el contacte entre dos metalls de diferent activitat. En cas de no poder evitar el contacte, s'hauran de triar metalls pròxims en la sèrie galvànica.

Aïllar elèctricament els metalls amb diferent potencial.

Evitar l'accés d'aigua i oxigen a la zona d'unió dels dos metalls.

S'aïllaran les canonades per a evitar condensacions i reduir les pèrdues energètiques degudes al transport des de la unitat de generació fins a la unitat terminal.

Tots els elements metàl·lics (d'unió o reforç) que entren en contacte amb la partició/extradossat d'escaiola, com enrigidors, cantoneres, etc., hauran d'estar protegits contra la corrosió, mitjançant galvanització, zincatge o, almenys, coberts de pintura. En aquest cas, la pintura triada, haurà de ser compatible amb els productes a utilitzar, com ara el mateix plafó, l'escaiola i l'adhesiu. La pintura estarà totalment seca abans d'entrar en contacte amb aquests elements.

#### Procés d'execució

##### Execució

- En general:

Els elements de separació verticals d'entramat autoportant han de muntar-se en obra, preferiblement recolzats sobre el forjat, segons les especificacions de l'UNE 102040 IN, o la UNE 102043:2013 i els extradossats, bé d'entramat autoportant, o ben adherits, han de muntar-se en obra també segons les especificacions de l'UNE 102041 IN, o l'UNE 102043:2013. En els dos casos s'han d'usar els materials d'ancoratge, tractament de juntes i bandes d'estanquitat establits pel fabricant dels sistemes.

L'alçària màxima dels elements d'entramat amb estructura metàl·lica autoportant depèn de l'ample dels perfils metàl·lics utilitzats, la modulació a eixos dels elements verticals i el nombre de plaques d'algeps laminat. Si fos necessari es travaran els muntants (haurà d'estar especificat en el projecte) amb cartel·les segons especificacions del fabricant o, si no n'hi ha, poden usar-se les especificacions de l'UNE 102040 IN, o l'UNE 102043:2013 sobre els muntatges de sistemes de barandats de plaques d'algeps laminat amb estructura metàl·lica. Ha de tenir-se en compte que la travada entre els muntants ocasiona reduccions d'aïllament d'aproximadament 6 dBA segons assaig. Hi ha elements auxiliars que en permeten la unió sense travada rígida (unions d'elements o peces de xapes amb amortidor intermedi de cautxú).

En el cas d'extradossats autoportants aplicats a un element base de fàbrica, es raspallarà la fàbrica per a l'eliminació de rebaves.

En cas d'elements de separació de doble perfil d'entramat metàl·lic amb placa intermèdia, aquesta placa pot ser substituïda per una xapa metàl·lica de 0,6 mm.

- Replanteig:

Es farà el replanteig horitzontal, en paviment i sostre, de les particions/extradossats, segons la distribució del projecte, marcant la situació dels marcs, buits, juntes de dilatació de la partició, etc. En cas de particions de gran longitud es faran juntes de dilatació com a màxim cada 15 m. Es respectaran en la partició les juntes estructurals de l'edifici.

Els extradossats podran muntar-se sobre el forjat o sobre el paviment flotant, segons s'indique en el projecte. Si la pavimentació s'executa després de l'extradossat, s'interposarà un film protector entre el paviment i les plaques d'algeps laminat, de tal forma que s'eviti que la humitat entre en contacte amb les plaques d'algeps.

Si s'utilitza com a extradossat d'una fulla de fàbrica o de formigó, la distància entre la fàbrica i els canals dels perfils ha de ser de 10 mm almenys.

En cas d'extradossat directe, segons les irregularitats de la fulla de fàbrica, ha de localitzar-se el punt o zona més ixent per a determinar quin tipus d'extradossat a executar:

- Amb paletades de pasta d'algeps o amb la plana dentada, si les irregularitats de la fulla de fàbrica són menors de 10 mm. En aquest cas, s'emprimarà la superfície del plafó amb un adhesiu adequat.

- Amb paletades de pasta d'unió, si les irregularitats de la fàbrica són menors o iguals a 20 mm. S'executaran les paletades de pasta d'unió en el plafó, prèvia a la instal·lació dels plafons.

- Amb tocs o tires d'algeps si les irregularitats de la fàbrica són majors de 20 mm. Els tocs consisteixen en tires de plaques de 20 cm d'ample del sòl al sostre. Es col·locaran aquests amb paletades a la fulla de fàbrica i s'esperarà almenys 24 hores per a la fixació dels plafons. Si l'extradossat s'ha executat amb tocs i el gruix d'aquests ho permet, els conductes podran col·locar-se superficialment sobre el tancament portador i aprofitar la cambra entre l'extradossat i l'element de fàbrica. El material absorbent acústic no ha de trencar-se en cap moment per a permetre la col·locació d'instal·lacions (excepte en els punts d'eixida: caixes per a mecanismes elèctrics, caixes de derivació, etc.).

- Col·locació de canals:

Prèviament a la col·locació dels canals, ha d'interposar-se una banda d'estanquitat en l'encontre del perfil amb el forjat, sostre, els pilars, altres elements de separació verticals i la fulla principal de les façanes d'una fulla, ventilades o amb l'aïllament per l'exterior, de tal forma que s'aconsegueixi l'estanquitat.

El barandat que escometi un element de separació vertical ha d'interrompre's, de tal forma que l'element de separació vertical sigui continu. En cap cas, els barandats han de connectar les fulles de l'element de separació vertical, ni interrompre la cambra.

Quan un conducte d'instal·lacions col·lectives s'adossi a un element de separació vertical, es revestirà de tal forma que no disminueixi l'aïllament acústic de l'element de separació i es garanteixi la continuïtat de la solució constructiva.

Els canals s'ancoraran tant a terra com a sostre. Es respectarà la distància entre ancoratges aconsellada pel fabricant, i com a mínim hauran de col·locar-se tres ancoratges per a peces superiors a 50 cm i dos per a peces inferiors a 50 cm. El tipus i la fiabilitat de l'ancoratge a les sol·licitacions que s'hi produeixen, segons el material del suport, serà avalada pel fabricant de l'ancoratge.

Els canals es col·locaran amb continuïtat ajustats al màxim, i no cavalcats; en els encreuaments i cantonades quedaran separats el gruix de les plaques del barandat passant.



- Col·locació d'elements verticals:

D'arrancada amb l'obra grossa o unitats acabades:

Es fixaran a l'obra amb ancoratges cada 60 cm com a màxim i en tres punts per a trams superiors a 50 cm almenys. Es caragolaran als canals inferior i superior. Es col·locaran continus de terra a sostre.

- Fixos:

Els muntants que determinen punts especials d'arrancada, com ara cantonades, creus, brancals, arrancades, subjecció de suports, etc., se situaran en la seva posició, i es caragolaran amb caragols tipus M, no amb caragols P, o es fixaran mitjançant punxonament, als canals superior i inferior. No trencaran la modulació general dels imports de la unitat. Per a la disposició i fixació dels perfils necessaris en cada punt se seguiran les indicacions del fabricant.

En general, en la realització de cantonades es col·locaran dos muntants, un per cada barandat coincident.

En els encreuaments es podrà col·locar un import d'encontre dins del barandat del qual arranquen els altres i en aquests últims es col·locaran imports d'arrancada; o bé se subjectarà l'import d'arrancada del barandat a realitzar a la placa o plaques del barandat ja instal·lat mitjançant ancoratges.

Per a la subjecció dels marcs de portes, armaris, etc., es reforçarà l'estructura en la llinda, col·locant dos trams de muntants caragolats amb caragols M o units per punxonament als quals formen els brancals. En la llinda del marc es col·locarà un canal doblegat a 90° en els dos extrems en forma d'unes patilles de 15 a 20 cm, i igualment el canal del sòl es pujarà de 15 cm a 20 cm per cada lateral del buit. Aquestes patilles quedaran caragolades o punxonades als muntants que emmarquen el buit.

Es consultarà al fabricant la màxima longitud del barandat sense enrigidors (marcs, encontres i cantonades, són considerats així), que dependrà del tipus de barandat, modulació, dimensió del perfil, nombre i gruix de les plaques.

- De modulació o intermedis:

Els perfils intermedis s'encaixaran en els canals per simple gir, deixant-los solts, sense caragolar la unió, i amb una longitud de 8 mm a 10 mm més curta de la llum entre terra i sostre. La distància entre eixos serà l'especificada en projecte, submúltiple de la dimensió de la placa i no major a 60 cm. Aquesta modulació es mantindrà en la part superior dels buits.

Els muntants es col·locaran en el mateix sentit, excepte els del final i els lògics de buits de pas o suports per a ancoratges o similar. En cas que els muntants siguin de menor longitud que la llum a cobrir entre terra i sostre, es cavalcaran entre aquests o a través de peces auxiliars, de manera que el cavalcament quedi perfectament solidari.

Les perforacions per al pas d'instal·lacions coincidirán en la mateixa línia horitzontal. En cas d'haver de fer altres perforacions, es comprovarà que el perfil no queda afeblit. És recomanable que els mecanismes d'electricitat i altres instal·lacions no coincideixin en costats oposats del barandat.

En cas de barandats dobles o especials els muntants es travaran entre si, amb cartelles de les dimensions i a les distàncies indicades pel fabricant. En cas d'alçàries especials o de no desitjar la travada (juntres de dilatació, altes prestacions acústiques, etc.) es consultarà la direcció facultativa, i serà objecte d'estudi específic.

- Caragolament de les plaques d'algeps:

Es col·locaran les plaques d'una cara del barandat, es muntaran les instal·lacions que porti en l'interior, procurant que no formin un contacte entre la fulla de fàbrica i les plaques d'algeps laminat i, si és el cas, després de ser provades, i col·locats els ancoratges, suports o aïllaments/absorbents previstos, es tancarà el barandat per l'altra cara. La distribució de conductes a l'interior de la cambra es farà mitjançant peces específiques per a això. S'han d'usar envoltants elàstics (passamurs), per a evitar el pas de vibracions als elements constructius, sempre que aquestes travessen un element de separació. Poden utilitzar-se com a passamurs les conquilles d'espuma de polietilè o escuma elastomèrica. Han de segellar-se les folgances entre els passamurs i els elements de separació.

En cas que hi hagi instal·lacions disposades en regates dins de l'element base, han de reomplir-se amb morter totes les regates fetes i intentar que les instal·lacions discorrin entre els perfils. Quan es facin regates en les plaques, les plaques només han de perforar-se en els punts en l'eixida d'instal·lacions que discorrin per la cambra o en aquells punts on s'instal·len caixes per a mecanismes elèctrics.

El material absorbent acústic o esmortidor de vibracions posat en la cambra es col·locarà entre els perfils i ha de cobrir tota la superfície, amb un gruix de material adequat a l'ample dels perfils usats. Es recomana emprar absorbents acústics de densitat baixa o mitjana (de 10 a 70 kg/m<sup>3</sup>) que permeten l'emmotllament dels conductes sense deteriorar-se.

En els barandats senzills o dobles les plaques es col·locaran en posició longitudinal respecte als muntants, de manera que les juntes verticals coincideixin sempre amb un muntant. En els barandats múltiples i especials es podran col·locar indistintament en posició transversal o longitudinal.

En el cas d'elements formats per diverses capes superposades de plaques d'algeps laminat, han de contraplacar-se les plaques, de tal manera que no coincideixin les juntes entre plaques ancorades a un mateix costat dels perfils autoportant.

Les plaques es col·locaran ajustades al màxim en sostre i recolzades sobre flaques en terra, que les separen del paviment acabat entre 10 i 15 mm. Quan les plaques siguin de menor dimensió que l'alçària lliure es col·locaran de manera que no coincideixin les juntes transversals en la mateixa línia horitzontal, amb un cavalcament mínim de 40 cm.

Les plaques es fixaran als perfils cada 25 cm mitjançant caragols perpendiculars a les plaques, amb la longitud indicada pel fabricant. Els caragols de la vora longitudinal de les plaques es col·locaran a 10 mm d'aquesta i els de les vores transversals a 15 mm almenys. No es caragolaran les plaques als perfils en la zona on es produeix l'encreuament d'un muntant amb un canal. Els caragols quedaran prou afonats, de tal manera que es permeti empastar-los posteriorment.

Les juntes entre plaques han de contraplacar-se en cada cara, de tal forma que no coincideixi una junta del mateix nivell de laminació en un mateix muntant. Les juntes entre les plaques d'algeps laminat i de les plaques amb altres elements constructius han de tractar-se amb pastes i cintes per a garantir l'estanquitat de la solució. El tractament de les juntes es farà interposant pasta de juntes d'algeps, per a assentar cinta de paper microperforat. Després de l'assecat de la junta, s'aplicaran les capes de pasta necessàries, segons la decoració posterior del parament. També es podrà fer el tractament de les juntes apegant una cinta de malla autoadhesiva en les juntes i posteriorment aplicant les capes de pasta de juntes necessàries, segons la decoració posterior. Si s'haguessin projectat dues o més plaques d'algeps laminat per cada costat, cada una de les plaques es col·locarà contraplacada respecte a les plaques de la fase anterior i es procedirà al tractament de juntes i empastament de caragols de cada fase.

De manera anàloga, es procedirà al tractament amb pasta d'algeps i cinta de juntes en les juntes perimetrals de l'extradossat amb el forjat i altres particions o podrà usar-se silicona elàstica.

En els buits, les plaques es col·locaran segons instruccions del fabricant. En cas de barandats senzills es col·locaran fent bandera en els marcs. Les juntes entre plaques de cares oposades d'un mateix nivell de laminació no coincidiran en el mateix muntant.

#### Gestió de residus

Els residus generats durant l'execució de la unitat d'obra seran tractats d'acord amb la *Part III: Gestió de residus de construcció o demolició en l'obra*.

#### Toleràncies admissibles

Separació entre plaques i paviment acabat: entre 10 i 15 mm.

Longitud de perfils intermedis encaixats en canals: entre 8 mm i 10 mm.

En zones de circulació, alçària sense elements que volen més de 15 cm, que no arranquen de terra i que presenten risc d'impacte: entre 15 cm i 2 m mesurats a partir del sòl.

#### Condicions d'acabament

Es comprovaran i repassaran les superfícies a tractar. Els caps dels caragols estaran afonats i nets de cel·lulosa al voltant. Les caixes per a mecanismes elèctrics i diferents passos d'instal·lacions estaran convenientment assegurades i empastades. Les superfícies de les plaques estaran netes de pols i taques. Es repassaran les possibles zones deteriorades, sanejant-les convenientment i empastant-les.

Les juntes entre plaques tindran un gruix inferior a 3 mm; en cas contrari, es farà un empastament previ al tractament.

Com a acabament final s'aplicarà pasta als caps de caragols i juntes de plaques, assentant en aquestes la cinta de juntes amb espàtula. Es deixarà assecar i s'hi aplicarà una capa de pasta d'acabament. Una vegada sec, s'aplicarà una segona capa i s'escatarà la superfície tractada.

En el cas de barandats especials de protecció al foc laminats (múltiples o especials), serà necessari empastar les juntes de les plaques interiors.

Les arestes de les cantonades es remataran amb cinta o perfil cantoner, fixat amb pasta a les plaques.

En el cas d'extradossats de fàbrica, si hi ha un fals sostre, es recomana executar primer l'extradossat i després el sostre.

#### Control d'execució, assaigs i proves

##### Control d'execució

##### Punts d'observació.

- Previ a l'execució:

Comprovació que els materials que componen el tancament es troben en estat correcte.

La superfície on recolzaran els perfils està neta i sense imperfeccions significatives.

- Replanteig:

Desviacions respecte a projecte quant a replanteig i gruix de la partició. En extradossats autoportants, col·locació dels perfils separats almenys 10 mm de la fulla de fàbrica.

No podran produir-se errors superiors a  $\pm 20$  mm no acumulatius.

Juntes de dilatació dels barandats: màxim cada 15 m.

- Execució:

Col·locació de canals: col·locació de banda d'estanquitat en paviment, sostre i en els encontres laterals amb elements de fàbrica i pilars. Comprovació dels ancoratges i travada adequada, si és el cas.

Col·locació d'importants d'arrancada: fixacions, tipus i distància. Unions a altres barandats.

Col·locació de muntants intermedis: modulació i sense caragolar.

Col·locació de muntants fixos (cantonades, creus, brancals, etc.): fixacions i distància.

Col·locació de les instal·lacions: s'emporten per dins dels perfils, si és el cas, i s'empren peces específiques per a l'estesa d'aquestes.

Col·locació de l'aïllant/absorbent: cobreix tota la superfície de la cambra i no ha patit trencaments. Ample adequat als muntants utilitzats.

Reforços en buits i fixació del marc o premarc (desquadraments i garsejaments).

Subjecció de les plaques: fermes, caragols adequats. Existència de muntant davall de cada junta longitudinal.

Juntes entre les plaques d'algeps: tractament amb pasta de juntes i cintes de paper o malla.

Encontres entre les plaques d'algeps i el forjat, o les particions a les quals aquestes escometen: tractament amb pasta d'algeps i cinta de juntes.

Col·locació de dues o més fases de plaques d'algeps: comprovació que la segona fase s'ha ancorat de forma contraplacada respecte a la fase anterior. Tractament de les de juntes i empastament de caragols de cada fase.

Zones de circulació: segons el CTE DB SUA 2, apartat 1.1. Els paraments manquen d'elements ixents que no arranquen de terra, que volen més de 15 cm en la zona d'alçària compresa entre 15 cm i 2,20 m mesurada a partir del sòl i que presenten risc d'impacte.

- Comprovació final:

Planitud local: diferències entre regruix no major d'1 mm, mesurat amb regle de 20 cm.

Planitud general: diferències entre regruix no major de 5 mm, mesurat amb regle de 2 m.

Afonament. No major de 5 mm en 3 m d'alçària.

Acabat de la superfície adequat per a l'aplicació de revestiments decoratius. Les plaques d'acabat estan degudament segellades i no hi ha regates o trencaments en aquestes.

Les caixes de derivació i les dels mecanismes elèctrics (endolls, interruptors, etc.) són apropiades per a les plaques d'algeps laminat.

Assaigs i proves

Es farà una prova prèvia *in situ* dels ancoratges dels perfils canal per a comprovar-ne la idoneïtat enfront de les sol·licitacions que s'hi produeixen segons el material del suport. Les instal·lacions que queden ocultes se sotmetran a una prova per a verificar que funcionen correctament, prèvia al tancament del barandat.

Conservació i manteniment

S'evitaran les humitats i la transmissió d'empenyiments sobre les particions.

No es fixaran o penjaran pesos del barandat sense seguir les indicacions del fabricant.

S'inspeccionarà la possible aparició de fissures, clevills, afonaments, etc.

La neteja es farà segons el tipus d'acabat.

Tots els treballs de reparació, els durà a terme un professional qualificat.

Prescripcions sobre verificacions a l'edifici acabat

Verificacions i proves de servei per a comprovar les prestacions finals de l'edifici

En cas que es facin mesuraments *in situ* per a comprovar les exigències d'aïllament acústic a soroll aeri i de limitació del temps de reverberació, els faran laboratoris i d'acord amb el que s'estableix en les UNE-EN ISO 16283-1:2015, UNE-EN ISO 16283-1:2015+A1:2018 i UNE-EN ISO 16283-3:2016 per a soroll aeri i en l'UNE-EN ISO 3382-1:2010 i UNE-EN ISO 3382-2:2008+ERRATUM:2009 V2 per a temps de reverberació. La valoració global de resultats dels mesuraments d'aïllament es farà d'acord amb les definicions de diferència de nivells estandarditzada per a cada tipus de soroll segons el que s'estableix en l'annex H del DB HR.

Per al compliment de les exigències del DB HR s'admeten toleràncies entre els valors obtinguts per mesuraments *in situ* i els valors límit que estan establits en l'apartat 2.1 del DB HR, de 3 dBA per a aïllament a soroll aeri i de 0,1 s per a temps de reverberació.

## 5. Instal·lacions

### 5.1. Instal·lació d'electricitat: baixa tensió i presa de terra

Descripció

Descripció

Instal·lació de baixa tensió: instal·lació de la xarxa de distribució elèctrica per a tensions entre 230 / 400 V, des del final de la connexió del servei de la companyia subministradora en el quadre o caixa general de protecció fins als punts d'utilització en l'edifici.

Instal·lació de connexió a terra: s'estableixen per a limitar la tensió que, respecte a la terra, puguin presentar en un moment donat les masses metàl·liques, assegurar la protecció de les proteccions i eliminar o disminuir el risc que suposa una avaria en els materials elèctrics utilitzats. És una unió elèctrica directa, sense fusibles ni cap protecció, d'una part del circuit elèctric o d'una part conductora no pertanyent a aquest mitjançant una presa de terra amb un elèctrode o grups d'elèctrodes colgats en terra.

Criteris de mesurament i valoració d'unitats

Instal·lació de baixa tensió: els conductors es mesuraran i valoraran per metre lineal de longitud d'iguals característiques, tot això completament col·locat incloent-hi tub, safata o canal d'aïllament i part proporcional de caixes de derivació i ajudes d'obra quan n'hi hagi. La resta d'elements de la instal·lació, com a caixa general de protecció, mòdul de comptador, mecanismes, etc., es mesuraran per unitat totalment col·locada i comprovada incloent-hi tots els accessoris i les connexions necessaris perquè funcioni correctament, i per unitats d'endolls i de punts de llum, incloent-hi parts proporcionals de conductors, tubs, caixes i mecanismes.

Instal·lació de connexió de terra: els conductors de les línies principals o derivacions de la connexió de terra es mesuraran i valoraran per metre lineal, fins i tot tub d'aïllament i part proporcional de caixes de derivació, ajudes d'obra de paleta i connexions. El conductor de connexió de terra es mesurarà i valorarà per metre lineal, fins i tot l'excavació i l'ompliment. La resta de components de la instal·lació, com ara piques, plaques, arquetes, etc., es mesuraran i valoraran per unitat, fins i tot ajudes i connexions.

Prescripcions sobre els productes

Característiques i recepció dels productes que s'incorporin a les unitats d'obra

La recepció dels productes, equips i sistemes es farà tal com es desenvolupa en la *Part II: Condicions de recepció de productes*. Aquest control comprèn el control de la documentació dels subministraments (inclosa la corresponent al marcatge CE, quan sigui pertinent), el control mitjançant distintius de qualitat o avaluacions tècniques d'idoneïtat i el control mitjançant assaigs.

Instal·lació de baixa tensió:

En general, la determinació de les característiques de la instal·lació s'efectua d'acord amb el que assenyalava la norma UNE-HD 60364-1:2009/A11:2018.

- Caixa general de protecció (CGP). Correspondran a un dels tipus arrellegats en les especificacions tècniques de l'empresa subministradora que hagi aprovat per Administració pública competent.

- Línia general d'alimentació (LGA). És aquella que enllaça la caixa general de protecció amb la centralització de comptadors. Les línies generals d'alimentació estaran constituïdes per:

Conductors aïllats a l'interior de tubs encastats.

Conductors aïllats a l'interior de tubs soterrats.

Conductors aïllats a l'interior de tubs en muntatge superficial.

Conductors aïllats a l'interior de canals protectores la tapa de les quals només es pugui obrir amb l'ajuda d'un utensili.

Canalitzacions elèctriques prefabricades que hauran de complir la norma UNE-EN 61439-6:2013.

Conductors aïllats a l'interior de conductes tancats d'obra de fàbrica, projectats i construïts a aquest efecte.

- Comptadors.

Col·locats en forma individual.

Col·locats en forma concentrada (en armari o en local).

- Derivació individual: és la part de la instal·lació que, partint de la línia general d'alimentació subministra energia elèctrica a una instal·lació d'usuari. Les derivacions individuals estaran constituïdes per:

Conductors aïllats a l'interior de tubs encastats.

Conductors aïllats a l'interior de tubs soterrats.

Conductors aïllats a l'interior de tubs en muntatge superficial.

Conductors aïllats a l'interior de canals protectores la tapa de les quals només es pugui obrir amb l'ajuda d'un utensili.

Canalitzacions elèctriques prefabricades que hauran de complir la norma UNE-EN 61439-6:2013.

Conductors aïllats a l'interior de conductes tancats d'obra de fàbrica, projectats i construïts a aquest efecte.

Els diàmetres exteriors nominals mínims dels tubs en derivacions individuals seran de 3,20 cm.

- Interruptor de control de potència (ICP).

- Quadre general de distribució. Tipus homologats pel MICT:

Interruptors diferencials.

Interruptor magnetotèrmic general automàtic de tall omnipolar.

Interruptors magnetotèrmics de protecció bipolar.

- Instal·lació interior:

Circuits. Conductors i mecanismes: identificació, segons especificacions de projecte.

Punts de llum i preses de corrent.

Aparells i material elèctric menut per a instal·lacions de baixa tensió.

Cables elèctrics, accessoris per a cables i fils per a electrobobines.

- Regletes de la instal·lació, com ara caixes de derivació, interruptors, commutadors, base d'endolls, polsadors, brunzidors i regletes.

- Les instal·lacions elèctriques de baixa tensió les executaran empreses instal·ladores en baixa tensió.

- En alguns casos la instal·lació inclourà grup electrogen o SAI. En la documentació del producte subministrat en obra, es comprovarà que coincideix amb el que s'indica en el projecte, les indicacions de la direcció facultativa i les normes UNE que siguin aplicables d'acord amb el Reglament electrotècnic per a baixa tensió: marca del fabricant. Distintiu de qualitat. Tipus d'homologació quan sigui procedent. Grau de protecció. Tensió assignada. Potència màxima admissible. Factor de potència. Cablejat: secció i tipus d'aïllament. Dimensions en planta. Instruccions de muntatge.

No procedeix la realització d'assaigs.

Les peces que no compleixin les especificacions de projecte hagin patit danys durant el transport o que presenten defectes seran rebutjades.

- Instal·lació de connexió a terra:

Conductor de protecció.

Conductor d'unió equipotencial principal.

Conductor de terra o línia d'enllaç amb l'elèctrode de connexió de terra.

Conductor d'equipotencialitat suplementària.

Born principal de terra, o punt de connexió a terra.

Massa.

Element conductor.

Presa de terra: poden ser barres, tubs, platines, conductors nus, plaques, anells o bé malles metàl·liques constituïdes pels elements anteriors o les combinacions. Altres estructures soterrades, amb excepció de les armadures pretensades. Els materials utilitzats i la realització de les preses de terra no afectarà la resistència mecànica i elèctrica per efecte de la corrosió i comprometrà les característiques del disseny de la instal·lació.

L'emmagatzematge en obra dels elements de la instal·lació es farà dins dels respectius embalatges originals i d'acord amb les instruccions del fabricant. Serà en un lloc protegit de pluges i focus humits, en zones allunyades de possibles impactes. No estaran en contacte amb el terreny.

Les intensitats admissibles dels cables es regiran d'acord amb la UNE-HD 60364-5-52.

Prescripcions quant a l'execució per unitats d'obra

Característiques tècniques de cada unitat d'obra

Condicions prèvies: suport

Instal·lació de baixa tensió:

La fixació es farà una vegada acabat completament el parament que la suporta. Les instal·lacions només podran executar-les empreses instal·ladores que compleixin la reglamentació vigent en el seu àmbit d'actuació.

El suport seran els paraments horitzontals i verticals, on la instal·lació podrà ser vista o encastada.

En el cas d'instal·lació vista, aquesta es fixarà amb tacs i caragols a parets i sostres, i s'utilitzarà com a aïllant protector dels conductors tubs, safates o canaletes.

En el cas d'instal·lació encastada, els tubs flexibles de protecció es disposaran a l'interior de regates practicades als barandats. Les regates no tindran una profunditat major de 4 cm sobre rajola massissa i d'un tub sobre la rajola buida, l'ample no serà superior a dues



vegades la profunditat. Les regates es faran preferentment en les tres filades superiors. Si no és així, tindrà una longitud màxima d'1 m. Quan es facin regates per les dues cares del barandat, la distància entre regates paral·leles serà de 50 cm.

Instal·lació de connexió de terra:

El suport de la instal·lació de connexió de terra d'un edifici serà, d'una banda, el terreny, sigui el llit del fons de les rases de fonamentació a una profunditat no menor de 80 cm, o el terreny pròpiament dit, on es clavaràn piques, plaques, etc.

El suport per a la resta de la instal·lació sobre nivell de rasant, línies principals de terra i conductors de protecció, seran els paraments verticals o horitzontals totalment acabats o sense revestiment, sobre els quals es col·locaran els conductors en muntatge superficial o encastats, aïllats amb tubs de PVC rígid o flexible respectivament.

Compatibilitat entre els productes, elements i sistemes constructius

En general:

En general, per a prevenir el fenomen electroquímic de la corrosió galvànica entre metalls amb diferent potencial, s'adoptaran les mesures següents:

Evitar el contacte entre dos metalls de diferent activitat. En cas de no poder evitar el contacte, s'hauran de triar metalls pròxims en la sèrie galvànica.

Aïllar elèctricament els metalls amb diferent potencial.

Evitar l'accés d'aigua i oxigen a la zona d'unió dels dos metalls.

En la instal·lació de baixa tensió:

Quan algun element de la instal·lació elèctrica hagi de discórrer paral·lel o instal·lar-se pròxim a una canonada d'aigua, es col·locarà sempre per damunt d'aquesta. Les canalitzacions elèctriques no se situaran per davall d'altres canalitzacions que puguin donar lloc a condensacions, com ara les destinades a conducció de vapor, d'aigua, de gas, etc., llevat que es prenguin les disposicions necessàries per a protegir les canalitzacions elèctriques contra els efectes d'aquestes condensacions.

Les canalitzacions elèctriques i les no elèctriques només podran anar dins d'un mateix canal o buit en la construcció, quan es compleixin simultàniament les condicions següents:

La protecció contra contactes indirectes estarà assegurada per algun dels sistemes assenyalats en la Instrucció ITC-BT-24 del REBT, considerant les conduccions no elèctriques, quan siguin metàl·liques, com a elements conductors.

Les canalitzacions elèctriques estaran convenientment protegides contra els possibles perills que pugui presentar la seva proximitat a canalitzacions, i especialment es tindrà en compte: l'elevació de la temperatura, deguda a la proximitat amb una conducció de fluid calent; la condensació; la inundació per avaria en una conducció de líquids (en aquest cas es prendran totes les disposicions convenients per a assegurar-ne l'evacuació); la corrosió per avaria en una conducció que contingui un fluid corrosiu; l'explosió per avaria en una conducció que contingui un fluid inflamable; la intervenció per manteniment o avaria en una de les canalitzacions pot fer-se sense danyar la resta de l'estructura.

En la instal·lació de connexió de terra:

Les canalitzacions metàl·liques d'altres serveis (aigua, líquids o gasos inflamables, calefacció central, etc.), no s'utilitzaran com a preses de terra per raons de seguretat.

Procés d'execució

Execució

Instal·lació de baixa tensió:

Es comprovarà que tots els elements de la instal·lació de baixa tensió coincideixen amb el seu desenvolupament en projecte i, en cas contrari, es redefinirà segons el criteri i sota la supervisió de la direcció facultativa. L'empresa instal·ladora, i en presència de la direcció facultativa, marcarà els diversos components de la instal·lació, com ara preses de corrent, punts de llum, canalitzacions, caixes, etc.

En marcar les esteses de la instal·lació es tindrà en compte la separació mínima de 30 cm amb la instal·lació de canonades.

Es comprovarà la situació de la connexió de servei, executada segons REBT i normes particulars de la companyia subministradora.

S'instal·larà la caixa general de protecció preferentment sobre la façana exterior de l'edifici, en llocs de lliure i permanent accés, de comú acord entre la propietat i l'empresa subministradora.

Quan la connexió de servei sigui aèria, podrà instal·lar-se en muntatge superficial, a una altura sobre el sòl compresa entre 3 m i 4 m.

Quan es tracti d'una zona en la qual estigui previst el pas de la xarxa aèria a xarxa subterrània, la caixa general de protecció se situarà com si es tractés d'una connexió de servei subterrània.

Quan la connexió de servei sigui subterrània, s'instal·larà sempre en un nínxol en paret, que es tancarà amb una porta preferentment metàl·lica, amb grau de protecció IK 10 segons UNE-EN 50.102, revestida exteriorment d'acord amb les característiques de l'entorn i estarà protegida contra la corrosió, i disposarà d'un pany o cadenat normalitzat per l'empresa subministradora. La part inferior de la porta es trobarà a un mínim de 30 cm de terra.

En el nínxol es deixaran previstos els orificis necessaris per allotjar-hi els conductes per a l'entrada de les connexions de servei subterrànies de la xarxa general. En tots els casos, es procurarà que la situació triada estigui tan prop com sigui possible de la xarxa de distribució pública i que quedi allunyada o, si no es pot, protegida adequadament, d'altres instal·lacions, com ara d'aigua, gas, telèfon, etc.

Quan la façana no afronti amb la via pública, la caixa general de protecció se situarà en el límit entre les propietats públiques i privades.

No s'allotjaran més de dues caixes generals de protecció a l'interior del mateix nínxol, i es disposarà d'una caixa per cada línia general d'alimentació. Quan per a un subministrament siguin necessàries més de dues caixes, podran utilitzar-se altres solucions tècniques, amb previ acord entre la propietat i l'empresa subministradora.

S'executarà la línia general d'alimentació (LGA) amb un traçat tan curt i rectilini com sigui possible, discorrent per zones d'ús comú. Quan s'instal·len a l'interior de tubs, el seu diàmetre en funció de la secció del cable a instal·lar serà el que s'indica en la taula 1. Les dimensions d'altres tipus de canalitzacions hauran de permetre l'ampliació de la secció dels conductors en un 100%.

Les unions dels tubs rígids seran enroscades o embotides, de manera que no puguin separar-se'n els extrems. A més, quan la línia general d'alimentació discorri verticalment ho farà per l'interior d'una canal o un conducte d'obra de fàbrica encastat o adossat al buc de l'escala per llocs d'ús comú.

La línia general d'alimentació no podrà anar adossada o encastada a l'escala o zona d'ús comú.

S'evitaran les revoltes, els canvis de direcció i la influència tèrmica d'altres canalitzacions de l'edifici. Aquest conducte serà registrable i precintable en cada planta i s'establiran tallafocs cada tres plantes. Les dimensions mínimes del conducte seran de 30 x 30 cm i es destinarà exclusivament a allotjar-hi la línia general d'alimentació i el conductor de protecció.

El recinte de comptadors es construirà amb materials no inflamables, i no estarà travessat per conduccions d'altres instal·lacions que no siguin elèctriques. Les parets no tindran resistència inferior a la del paredó del 9 i disposarà d'embornal, ventilació natural i il·luminació (mínim 100 luxs). Els mòduls de centralització quedaran fixats superficialment amb caragols als paraments verticals, amb una altura mínima de 50 cm i màxima d'1,80 cm.

S'executaran les derivacions individuals, previ traçament i replanteig, que es faran a través de canals encastades o adossades o directament encastades o soterrades en el cas de derivacions horitzontals, i es disposaran els tubs com a màxim en dues files superposades, mantenint una distància entre eixos de tubs de 5 cm com a mínim.

Quan les derivacions individuals discorrin verticalment s'allotjaran a l'interior d'una canal o un conducte d'obra de fàbrica amb les dimensions mínimes segons la ITC-BT-15, preparat exclusivament per a aquest fi, que podrà anar encastat o adossat al buc d'escala o zones d'ús comú, excepte quan siguin recintes protegits, sense revoltes, canvis de direcció, tancat convenientment i precintables.

En cada planta es disposarà un registre, i cada tres, una placa tallafoc. Els tubs pels quals s'estenguin els conductors se subjectaran mitjançant bases suports i amb abraçadores i els empalmaments entre aquests s'executaran mitjançant maneguets de 10 cm de longitud.

Es col·locaran els quadres generals de distribució i interruptors de potència, sigui en superfície fixada per quatre punts com a mínim o encastada, i en aquest cas s'executarà com a mínim en paredó de 12 cm de grossària.

S'executarà la instal·lació interior; si és encastada s'hi faran regates seguint un recorregut horitzontal i vertical i a l'interior d'aquestes s'allotjaran els tubs d'aïllant flexible. Es col·locaran registres amb una distància màxima de 15 m. Les regates verticals se separaran dels marcs i premarcs almenys 20 cm i quan es disposin regates per dues cares de parament la distància entre dues de paral·leles serà com a mínim de 50 cm, i la profunditat de 4 cm per a rajola massissa i 1 tub per a buit, l'ample no serà superior a dues vegades la profunditat. Les caixes de derivació quedaran a una distància de 20 cm del sostre. El tub aïllant penetrarà 5 mm en les caixes on es farà la connexió dels cables (introduïts aquests amb l'ajuda de passafils) mitjançant borns o didals aïllants. Les tapes de les caixes de derivació quedaran adossades al parament.

Si el muntatge fos superficial, el recorregut dels tubs, d'aïllant rígid, se subjectarà mitjançant grapes i les unions de conductors es faran en caixes de derivació igual que en la instal·lació encastada.

Es farà la connexió dels conductors a les regletes, mecanismes i equips.

Per a garantir una connexió contínua i correcta, els contactes es disposaran nets i sense humitat, i es protegiran amb envoltants o pastes.

Les canalitzacions estaran disposades de manera que faciliten la maniobra, inspecció i accés a les connexions.

Les canalitzacions elèctriques s'identificaran. D'altra banda, el conductor neutre o compensador, quan n'hi hagi, estarà clarament diferenciat dels altres conductors.

Per a l'execució de les canalitzacions, aquestes es fixaran sobre les parets per mitjà de brides, abraçadores o collarets, de manera que no perjudiquen les cobertes d'aquests. La distància entre dos punts de fixació successius no excedirà els 40 cm. S'evitarà corbar els cables amb un radi massa petit, i excepte prescripció en contra fixada en la norma UNE corresponent al cable utilitzat, aquest radi no serà inferior a deu vegades el diàmetre exterior del cable.

Els encreuaments dels cables amb canalitzacions no elèctriques es podran efectuar per la part anterior o posterior a aquestes, amb una distància mínima de 3 cm entre la superfície exterior de la canalització no elèctrica i la coberta dels cables, quan l'encreuament s'efectuï per la part anterior d'aquella.

Els extrems dels cables seran estanques quan les característiques dels locals o emplaçaments així ho exigeixin, utilitzant-se per a aquest fi caixes o altres dispositius adequats. L'estanquitat podrà quedar assegurada amb l'ajuda de premsaestopes.

Els empalmaments i les connexions es faran per mitjà de caixes o dispositius equivalents proveïts de tapes desmuntables que assegurin alhora la continuïtat de la protecció mecànica establida, l'aïllament i la inaccessibilitat de les connexions i la verificació en cas necessari.

En cas de conductors aïllats a l'interior de buits de la construcció, s'evitaran, en la mesura que sigui possible, les asprors a l'interior dels buits i els canvis de direcció d'aquests en un nombre elevat o de radi de curvatura menut. La canalització podrà ser reconeguda i conservada sense que sigui necessària la destrucció parcial de les parets, sostres, etc., o els arrebossats i les decoracions. Els empalmaments i les derivacions dels cables seran accessibles, ja que es disposarà per a aquests les caixes de derivació adequades.

Pas a través d'elements de la construcció: en tota la longitud dels passos de canalitzacions no es disposaran empalmaments o derivacions de cables. Per a la protecció mecànica dels cables en la longitud del pas, es disposaran aquests a l'interior de tubs.

Instal·lació de connexió de terra:

Es comprovarà que la situació, l'espai i els recorreguts de la instal·lació coincideixen amb el projecte, principalment la situació de les línies principals de baixada a terra, de les instal·lacions i masses metàl·liques. En cas contrari, es redefinirà segons el criteri i sota la supervisió de la direcció facultativa, i serà l'empresa instal·ladora de tots els components de la instal·lació l'encarregada del marcatge.

Durant l'execució de l'obra es farà una connexió de terra provisional, que estarà formada per un cable conductor que unirà les màquines elèctriques i masses metàl·liques que no disposin de doble aïllament i un conjunt d'elèctrodes de piques.

En iniciar-se les obres de fonamentació de l'edifici es disposarà el cable conductor en el fons de la rasa, a una profunditat no inferior a 80 cm en forma d'anell tancat exterior al perímetre de l'edifici, al qual es connectaran els elèctrodes, fins a aconseguir un valor mínim de resistència a terra.

Una sèrie de conduccions soterrades unirà totes les connexions de terra situades a l'interior de l'edifici. Aquests conductors aniran connectats per tots dos extrems a l'anell i la separació entre dos d'aquests conductors no serà inferior a 4 m.

Els conductors de protecció estaran protegits contra deterioracions mecàniques, químiques, electroquímiques i esforços electrodinàmics. Les connexions seran accessibles per a la verificació i assaigs, excepte en el cas de les efectuades en caixes segellades amb pasta o en caixes no desmuntables amb juntes estanques. Cap aparell estarà intercalat en el conductor de protecció, encara que per als assaigs podran utilitzar-se connexions desmuntables mitjançant útils adequats.

Per a l'execució dels elèctrodes, en cas que es tracti d'elements longitudinals clavats verticalment (piques), es faran excavacions per a allotjar-hi les arquetes de connexió, es prepararà la pica muntant la punta de penetració i el cap protector, s'introduirà el primer tram mantenint verticalment la pica amb una clau, mentre es comprovi la verticalitat de la plomada. Paral·lelament, es colpejarà amb una maça, es colgarà el primer tram de la pica, es llevarà el cap protector i s'enroscarà el segon tram, s'enroscarà de nou el cap protector i es tornarà a colpejar; cada vegada que s'introdueixi un nou tram es mesurarà la resistència a terra. A continuació s'haurà de soldar o fixar el collaret de protecció i, una vegada acabat el pou d'inspecció, es farà la connexió del conductor de terra amb la pica.

Durant l'execució de les unions entre conductors de terra i elèctrodes de terra es cuidarà que resulten elèctricament correctes. Les connexions no danyaran ni els conductors ni els elèctrodes de terra.

Sobre els conductors de terra i en lloc accessible, es preveurà un dispositiu per a mesurar la resistència de la presa de terra corresponent. Aquest dispositiu pot estar combinat amb el born principal de terra, ser desmuntable, mecànicament segur i assegurar la continuïtat elèctrica.

Si els elèctrodes fossin elements superficials col·locats verticalment en el terreny, es farà un clot i s'hi col·locarà la placa verticalment, amb l'aresta superior a 50 cm com a mínim de la superfície del terreny; es recobrirà totalment de terra argilenta i s'arruixarà. Es farà el pou d'inspecció i la connexió entre la placa i el conductor de terra amb soldadura aluminotèrmica.

S'executaran les arquetes registrables a l'interior de les quals s'allotjaran els punts de connexió a terra als quals se solden en un extrem la línia d'enllaç amb terra i en l'altre la línia principal de terra. La connexió de terra s'executarà sobre suports de material aïllant.

La línia principal s'executarà encastada o en muntatge superficial, aïllada amb tubs de PVC, i les derivacions de connexió de terra amb conducte encastat aïllat amb PVC flexible. Els recorreguts seran tan curts com sigui possible i sense canvis bruscos de direcció, i les connexions dels conductors de terra es faran amb caragols d'ajust o altres elements de pressió, o amb soldadura d'alt punt de fusió.

#### Gestió de residus

Els residus generats durant l'execució de la unitat d'obra seran tractats d'acord amb la *Part III: Gestió de residus de construcció o demolició en l'obra*.

#### Condicions d'acabament

##### Instal·lació de baixa tensió:

Les regates quedaran cobertes de morter o algeps, i enrasades amb la resta de la paret. Acabada la instal·lació elèctrica interior, es protegiran les caixes i quadres de distribució per a evitar que queden tapats pels revestiments posteriors dels paraments. Una vegada fets aquests treballs es descobriran i es col·locaran els automatismes elèctrics, embellidors i tapes. Al final de la instal·lació, i informada la direcció facultativa, l'empresa instal·ladora emetrà la documentació reglamentària que acrediti la conformitat de la instal·lació amb la reglamentació vigent.

##### Instal·lació de connexió a terra:

Al final de la instal·lació, l'empresa instal·ladora, i informada la direcció facultativa, emetrà la documentació reglamentària que acrediti la conformitat de la instal·lació amb la reglamentació vigent.

#### Control d'execució, assaigs i proves

##### Instal·lació de baixa tensió:

##### Instal·lació general de l'edifici:

- Caixa general de protecció:

Dimensions del nínxol mural. Fixació amb quatre punts.

Connexió dels conductors. Tubs de connexió.

- Línia general d'alimentació (LGA):

Tipus de tub. Diàmetre i fixació en trajectes horitzontals. Secció dels conductors.

Dimensió de pati d'instal·lacions per a línia general d'alimentació. Registres, dimensions.

Nombre, situació, fixació de platines i plaques tallafocs en patis d'instal·lacions de línies generals d'alimentació.

- Recinte de comptadors:

Centralització de comptadors: nombre i fixació del conjunt prefabricat i dels comptadors. Connexions de línies generals d'alimentació i derivacions individuals.

Comptadors trifàsics independents: nombre i fixació del conjunt prefabricat i dels comptadors. Connexions.

Cambra de comptadors: dimensions. Materials (resistència al foc). Ventilació. Desaigüe.

Quadre de protecció de línies de força motriu: situació, alineacions, fixació del tauler. Fixació del fusible de desconexió, tipus i intensitat. Connexions.

Quadre general de comandament i protecció d'enllumenat: situació, alineacions, fixació. Característiques dels diferencials, commutador rotatiu i temporitzadors. Connexions.

- Derivacions individuals:

Patis d'instal·lacions de derivacions individuals: dimensions. Registres (un per planta). Nombre, situació i fixació de platines i plaques tallafocs.

Derivació individual: tipus de tub protector, secció i fixació. Secció de conductors. Senyalització en la centralització de comptadors.

- Canalitzacions de serveis generals:

Patis d'instal·lacions per a serveis generals: dimensions. Registres, dimensions. Nombre, situació i fixació de platines, plaques tallafocs i caixes de derivació.

Línies de força motriu, d'enllumenat auxiliar i generals d'enllumenat: tipus de tub protector, secció. Fixació. Secció de conductors.

- Tub d'alimentació i grup de pressió:

Tub d'igual diàmetre que el de la connexió, si pot ser aeri.

Instal·lació interior de l'edifici:

- Quadre general de distribució:

Situació, adossament de la tapa. Connexions. Identificació de conductors.

- Instal·lació interior:

Dimensions, traçament de les regates.

Identificació dels circuits. Tipus de tub protector. Diàmetres.

Identificació dels conductors. Seccions. Connexions.

Pas a través d'elements constructius. Juntes de dilatació.

Connexions a caixes.

Es respecten els volums de prohibició i protecció en locals humits.

Xarxa d'equipotencialitat: dimensions i traçament de les regates. Tipus de tub protector. Diàmetre. Secció del conductor. Connexions.

- Caixes de derivació:

Nombre, tipus i situació. Dimensions segons el nombre i el diàmetre de conductors. Connexions. Adossament a la tapa del parament.

- Mecanismes:

Nombre, tipus i situació. Connexions. Fixació al parament.

Instal·lació de connexió de terra:

- Connexions:

Punt de connexió de terra.

- Born principal de connexió de terra:

Fixació del born. Secció del conductor de connexió. Connexions i terminals. Seccionador.

- Línia principal de terra:

Tipus de tub protector. Diàmetre. Fixació. Secció del conductor. Connexió.

- Piques de connexió a terra, si és el cas:

Nombre i separacions. Connexions.

- Arqueta de connexió:

Connexió de la conducció soterrada, registrable. Execució i disposició.

- Conductor d'unió equipotencial:

Tipus i secció de conductor. Connexió. S'inspeccionarà cada element.

- Línia d'enllaç amb terra:

Connexions.

- Barra de connexió a terra:

Fixació de la barra. Secció del conductor de connexió. Connexions i terminals.

Assaigs i proves

Mesura de continuïtat dels conductors de protecció.

Mesura de la resistència de connexió de terra.

Mesura de la resistència d'aïllament dels conductors.

Mesura de la resistència d'aïllament de paviments i parets, quan s'utilitzi aquest sistema de protecció.

Mesura de la rigidesa dielèctrica.

Mesura dels corrents de fuga.

Comprovació de la intensitat de disparament dels diferencials.

Comprovació de l'existència de corrents de fuga.

Mesura d'impedància de bucle.

Comprovació de la seqüència de fases.

Resistència d'aïllament:



De conductors entre fases (si és trifàsica o bifàsica), entre fases i neutre i entre fases i terra.

Comprovació que les fonts pròpies d'energia entren en funcionament quan la tensió de xarxa descendeix per davall del 70% del valor nominal.

Comprovació d'absència de tensió en parts metàl·liques accessibles.

Conservació i manteniment

Instal·lació de baixa tensió. Es preservaran tots els components de la instal·lació del contacte amb materials agressius i humitat. Es comprovaran els interruptors diferencials prement el botó de prova almenys una vegada per any.

Instal·lació de connexió de terra. Es preservaran tots els elements de materials agressius, impactes, humitats i brutícia.

Prescripcions sobre verificacions a l'edifici acabat

Verificacions i proves de servei per a comprovar les prestacions finals de l'edifici

Al final de l'execució de la instal·lació, l'empresa instal·ladora durà a cap les verificacions oportunes, segons la ITC-BT-05 i, si és el cas, de totes les que determini la direcció facultativa.

Així mateix, seran objecte de la corresponent inspecció inicial per organisme de control, les instal·lacions següents:

- a) Instal·lacions industrials que requereixin projecte, amb una potència instal·lada superior a 100 kW.
- b) Locals de pública concurrència.
- c) Locals amb el risc d'incendi o explosió, de classe I, excepte aparcaments o estacionaments de menys de 25 places.
- d) Locals banyats amb potència instal·lada superior a 25 kW.
- e) Piscines amb potència instal·lada superior a 10 kW.
- f) Quiròfans i sales d'intervenció.
- g) Instal·lacions d'enllumenat exterior amb potència instal·lada superior a 5 kW.
- h) Instal·lacions de les estacions de recàrrega per al vehicle elèctric, que requereixin l'elaboració de projecte per a l'execució.

Documentació

Acabades les obres i fetes les verificacions i la inspecció inicial, l'empresa instal·ladora haurà d'emetre un certificat d'instal·lació, subscrit per un instal·lador en baixa tensió que pertangui a l'empresa, segons model establert per l'Administració, que haurà de comprendre, almenys, el següent:

- a) Les dades referents a les característiques principals de la instal·lació.

b) La potència prevista de la instal·lació.

c) Si és el cas, la referència del certificat de l'organisme de control que hagués fet amb qualificació de resultat favorable, la inspecció inicial.

d) Identificació de l'empresa instal·ladora responsable de la instal·lació i de l'instal·lador en baixa tensió que subscriu el certificat d'instal·lació;

e) Declaració expressa que la instal·lació ha sigut executada d'acord amb les prescripcions del Reglament electrotècnic per a baixa tensió, aprovat pel Reial decret 842/2002, de 2 d'agost, i, si és el cas, amb les especificacions particulars aprovades en la companyia elèctrica, així com, segons correspongui, amb el projecte o la memòria tècnica de disseny.

#### Obligacions en matèria d'informació i de reclamacions

Les empreses instal·ladores en baixa tensió han de complir les obligacions d'informació dels prestadors i les obligacions en matèria de reclamacions establides, respectivament, en els articles 22 i 23 de la Llei 17/2009, de 23 de novembre, sobre el lliure accés a les activitats de serveis i el seu exercici.

## 5.2. Instal·lació de fontaneria i aparells sanitaris

### 5.2.1. Fontaneria

Descripció

Descripció

Instal·lació de subministrament d'aigua en la xarxa de subministrament i distribució interior dels edificis inclosos en l'àmbit d'aplicació general del CTE, des de la presa de la xarxa interior fins a les aixetes, les dues inclusivament.

#### Criteria de mesurament i valoració d'unitats

Les canonades i els aïllaments es mesuraran i valoraran per metre lineal de longitud d'iguals característiques, sense descomptar els elements intermedis, com ara vàlvules, accessoris, etc., tot això completament col·locat i incloent-hi la part proporcional d'accessoris, maneguets, suport, etc., per a canonades, i la protecció, quan n'hi hagi, per als aïllaments.

La resta de components de la instal·lació es mesuraran per unitat totalment col·locada i comprovada incloent-hi tots els accessoris i les connexions necessaris per al funcionament correcte.

#### Prescripcions sobre els productes

Característiques i recepció dels productes que s'incorporin a les unitats d'obra

Productes constituents: claus de pas, tubs, vàlvules antiretorn, filtre, armari o arqueta del comptador general, marc i tapa, comptador general, dipòsit auxiliar d'alimentació, grup de pressió, dipòsits de pressió, local d'ús exclusiu per a bombes, vàlvules limitadores de pressió, sistemes de tractament d'aigua, bateria de comptadors, comptadors divisionaris, col·lectors d'impulsió i retorn, bombes de recirculació, aïllants tèrmics, etc.

- Xarxa d'aigua freda.

Filtre de la instal·lació general: el filtre ha de ser de tipus I amb un llindar de filtratge comprés entre 25 i 50 µm, amb malla d'acer inoxidable i bany de plata, i autonetejadora.

Sistemes de control i regulació de la pressió:

Grups de pressió. Han de dissenyar-se perquè pugui subministrar a zones de l'edifici alimentables amb pressió de xarxa, sense necessitat de la posada en marxa del grup.

Les bombes de l'equip de bombament seran d'iguals prestacions.

Dipòsit de pressió: estarà dotat d'un pressòstat amb manòmetre.

Sistemes de tractament d'aigua.

Els materials utilitzats en la fabricació dels equips de tractament d'aigua han de tenir les característiques adequades quant a resistència mecànica, química i microbiològica per a complir els requisits inherents tant a l'aigua com al procés de tractament.

Tots els aparells de descàrrega, tant dipòsits com aixetes, els calfredors d'aigua instantanis, els acumuladors, les calderes individuals de producció d'ACS i calefacció i, en general, els aparells sanitaris, portaran una clau de tall individual.

- Instal·lacions d'aigua calenta sanitària.

Distribució amb impulsió i retorn.

L'aïllament tèrmic de les canonades utilitzat per a reduir pèrdues de calor, evitar condensacions i congelació de l'aigua a l'interior de les conduccions, es farà amb conques resistents a la temperatura d'aplicació.

- Tubs: material. Diàmetre nominal, gruix nominal i pressió nominal. Sèrie o tipus de tub i tipus de rosca o unió.

Marca del fabricant i any de fabricació. Norma UNE a què respon. Atesa l'alteració que produeixen en les condicions de potabilitat de l'aigua, queden prohibits expressament els tubs d'alumini i aquells la composició dels quals continga plom. Es consideren adequats per a les instal·lacions d'aigua de consum humà els tubs següents:

Tubs d'acer galvanitzat, segons norma UNE-EN 10255: 2005+A1:2008.

Tubs de coure, segons norma UNE-EN1057: 2007+A1:2010.

Tubs d'acer inoxidable, segons norma UNE-19049-1:1997.

Tubs de fosa dúctil, segons norma UNE-EN545:2011.

Tubs de policlorur de vinil no plastificat (PVC), segons norma UNE-EN ISO 1452-2:2010.

Tubs de policlorur de vinil clorat (PVC-C), segons norma UNE-EN ISO 15877-2: 2009/A1:2011.

Tubs de polietilè (PE), segons normes UNE-EN12201-2: 2012+A1:2020.

Tubs de polietilè reticulat (PE-X), segons norma UNE-EN15875:2012 i UNE-EN ISO 15875-2: 2004/A1:2007.

Tubs de polibutilè (PB), segons sèrie de normes UNE-EN ISO 15876-\_:2017;

Tubs de polipropilè (PP) segons sèrie de normes UNE-ENISO 15874-\_:2018;

Tubs multicapa de polímer/alumini/polietilè resistent a temperatura (PE-RT), segons sèrie de normes UNE-EN ISO 21003-\_:2009.

Tubs multicapa de polímer/alumini/polietilè reticulat (PE-X), segons sèrie de normes EN ISO 21003-\_:2009.

- Aixetes: materials. Defectes superficials. Marca del fabricant o de l'importador sobre el cos o sobre l'òrgan de maniobra. Grup acústic i classe de cabal. UNE-EN 200:2008.

- Accessoris.

Grapa o abraçadora: serà sempre de fàcil muntatge i desmuntatge, així com aïllant elèctric.

Sistemes de comptabilització d'aigua freda: els comptadors d'aigua hauran de fabricar-se amb materials que posseïxin resistència i estabilitat adequada a l'ús a què es destinen, també hauran de resistir les corrosions.

Tots els materials utilitzats en els tubs, accessoris i components de la xarxa, incloent-hi també les juntes elàstiques i els productes usats per a l'estanquitat, així com els materials d'aportació i fundents per a soldadures, compliran les condicions i requisits exposats a continuació:

No han de modificar les característiques organolèptiques ni la salubritat de l'aigua subministrada.

Han de ser resistents a la corrosió interior.

Han de ser capaços de funcionar eficaçment en les condicions de servei previstes.

Han de ser resistents a temperatures de fins a 40 °C, i a les temperatures exteriors del seu entorn immediat.

Han de ser compatibles amb l'aigua subministrada i no han d'afavorir la migració de substàncies dels materials en quantitats que siguin un risc per a la salubritat i netedat de l'aigua de consum humà.

L'envelliment, fatiga, durabilitat i les restants característiques mecàniques, físiques o químiques, no han de disminuir la vida útil prevista de la instal·lació.

Per a complir les condicions anteriors poden utilitzar-se revestiments, sistemes de protecció o sistemes de tractament d'aigua.

Unions de tubs: d'acer galvanitzat o zincat; les rosques dels tubs seran del tipus cònic.

- L'ACS es considera igualment aigua de consum humà i complirà per tant tots els requisits sobre aquest tema.

- L'aïllament tèrmic de les canonades utilitzat per a reduir pèrdues de calor, evitar condensacions i congelació de l'aigua a l'interior de les conduccions, es farà amb conquilles resistents a la temperatura d'aplicació.

Els materials utilitzats com a aïllant tèrmic que compleixin la norma UNE 100171:1989 IN es consideraran adequats per a suportar altes temperatures.

- El material de vàlvules i claus no serà incompatible amb les canonades en què s'intercalin. El cos de la clau o vàlvula serà d'una sola peça de fosa o fosa en bronze, llautó, acer, acer inoxidable, aliatges especials o plàstic. Solament poden emprar-se vàlvules de tancament per gir de 90°, com ara vàlvules de canonada si serveixen com a òrgan de tancament per a treballs de manteniment.

Es portarà a terme la comprovació de la documentació de subministrament en tots els casos, comprovant que coincideix el subministrat en obra amb el que s'indica en el projecte i les normes UNE que sigui aplicable d'acord amb el CTE.

Es verificarà el marcatge CE per als productes següents:

Tubs i ràcords d'acer per al transport de líquids aquosos, inclosa l'aigua destinada al consum humà (vegeu *Part II: Relació de productes amb marcatge CE*, 15.2).

Juntes per a la connexió de tubs d'acer i ràcords per al transport de líquids aquosos (vegeu la *Part II: Relació de productes amb marcatge CE*, 15.3).

Tubs i ràcords d'acer inoxidable per al transport de líquids aquosos (vegeu *Part II: Relació de productes amb marcatge CE*, 15.4).

Tubs redons de coure (vegeu *Part II, Relació de productes amb marcatge CE*, 15.10).

Les peces que hagin patit danys durant el transport o que presenten defectes no estimats en la recepció en fàbrica seran rebutjades. Així mateix, seran rebutjats aquells productes que no compleixin les característiques tècniques mínimes que hagin de tenir.

Prescripcions quant a l'execució per unitats d'obra

Característiques tècniques de cada unitat d'obra

Condicions prèvies: suport

El suport seran els paraments horitzontals i verticals, on la instal·lació podrà disposar-se vista, registrable o estar encastada.

Les canonades ocultes o encastades recorreran preferentment per patis d'instal·lacions o cambres de fàbrica, fets amb aquesta finalitat o prefabricats, sostres o paviments tècnics, murs cortina o barandats tècnics. Si això no fos possible, recorreran per regates fetes en paraments de grossària adequada, amb la particularitat que no està permès encastar-lo en barandats de rajola buida senzilla.

Les instal·lacions només podran ser executades per instal·ladors o empreses instal·ladores que compleixin la reglamentació vigent en el seu àmbit d'actuació.

Revisió de documentació: certificats, butlletins i documentació addicional exigida per l'Administració competent.

Compatibilitat entre els productes, elements i sistemes constructius

Per a prevenir el fenomen electroquímic de la corrosió galvànica entre metalls amb diferent potencial, s'adoptaran les mesures següents:

Evitar el contacte entre dos metalls de diferent activitat. En cas de no poder evitar el contacte, s'hauran de triar metalls pròxims en la sèrie galvànica.

Aïllar elèctricament els metalls amb diferent potencial.

Evitar l'accés d'aigua i oxigen a la zona d'unió dels dos metalls.

Segons el CTE DB HS 4, apartat 6.3.2.1, s'evitarà l'acoblament de canonades i elements de metalls amb diferents valors de potencial electroquímic, excepte quan, segons el sentit de circulació de l'aigua, s'instal·li de primer el de menor valor.

En particular, les canonades de coure no es col·locaran abans de les conduccions d'acer galvanitzat, segons el sentit de circulació de l'aigua. No s'instal·laran aparells de producció d'ACS en coure col·locats abans de canalitzacions en acer.

Excepcionalment, per requisits insalvables de la instal·lació, s'admetrà l'ús de maneguets antielectrolítics, de material plàstic, en la unió del coure i l'acer galvanitzat. S'autoritza, no obstant això, l'acoblament de coure després d'acer galvanitzat, muntant una vàlvula de retenció entre les dues canonades.

Es podran acoblar a l'acer galvanitzat elements d'acer inoxidable.

En les baines passamurs, s'interposarà un material plàstic per a evitar contactes inconvenients entre diferents materials.

Segons el CTE DB HS 4, apartat 5.1.1.3.1, les canonades metàl·liques es protegiran contra l'agressió de tota classe de morters, del contacte amb l'aigua en la superfície exterior i de l'agressió del terreny mitjançant la interposició d'un element separador de material adequat i instal·lat de manera contínua en tot el perímetre dels tubs i en tota la longitud, sense deixar juntes d'unió d'aquest element que interrompin la protecció i instal·lant-lo igualment en totes les peces especials de la xarxa, com ara colzes, corbes.

Tota conducció exterior i a l'aire lliure es protegirà igualment.

Si les canonades i els accessoris estan concebuts com a parts d'un mateix sistema d'instal·lació, aquests no es mesclaran amb els d'altres sistemes.

Els materials que s'hagin d'utilitzar en la instal·lació, en relació amb la seva afectació a l'aigua que subministri, no han de presentar incompatibilitat electroquímica entre si.

El material de vàlvules i claus no serà incompatible amb les canonades en què s'intercalen.

No podran emprar-se per a les canonades ni per als accessoris, materials que puguin produir concentracions de substàncies nocives que excedeixin els valors permesos pel Reial decret 140/2003, de 7 de febrer.

Atesa l'alteració que produeixen en les condicions de potabilitat de l'aigua, queden prohibits expressament els tubs d'alumini i aquells la composició dels quals contingui plom.

Quan els tubs discorren soterrats o encastats, els revestiments que tindran seran segons el material d'aquests, és a dir:

Per a tubs d'acer amb revestiment de polietilè, bituminós, de resina epoxídica o amb quitrà de poliuretà.

Per a tubs de coure amb revestiment de plàstic.

Per a tubs de fosa amb revestiment de pel·lícula contínua de polietilè, de resina epoxídica, amb betum, amb làmines de poliuretà o amb zincatge amb recobriments.

Procés d'execució

Execució

Execució de xarxes de canonades, segons el CTE DB HS 4, apartat 5.1.1.1:

Quan discorri per conductes, aquests estaran degudament ventilats i comptaran amb un adequat sistema de buidatge. El traçat de les canonades vistes s'efectuarà de forma neta i ordenada. Si estiguessen exposades a qualsevol classe de deterioració per colps o xocs fortuïts, hauran de protegir-se adequadament. Les conduccions no han de ser instal·lades en contacte amb el terreny, i es disposarà sempre d'un adequat revestiment de protecció.

Unions i juntes:

Les unions dels tubs seran estanques, segons el CTE DB HS 4, apartat 5.1.1.2. Les unions de tubs resistiran adequadament la tracció. Són admissibles les soldadures fortes. En les unions tub-accessori s'observaran les indicacions del fabricant.

Proteccions:

Segons el CTE DB HS 4, apartat 5.1.1.3.2, tant en canonades encastades o ocultes com en canonades vistes, es considerarà la possible formació de condensacions en la superfície exterior i es disposarà un element separador de protecció, no necessàriament aïllant, però sí amb capacitat d'actuació com a barrera antivapor.

Segons el CTE DB HS 4, apartat 5.1.1.3.3, quan la temperatura exterior de l'espai per on discorre la xarxa pugui aconseguir valors capaços de gelar l'aigua de l'interior, s'aïllarà tèrmicament aquesta xarxa amb aïllament adequat al material de constitució i al diàmetre de cada tram afectat.

Segons el CTE DB HS 4, apartat 5.1.1.3.4, quan una canonada hagi de travessar qualsevol parament de l'edifici o un altre tipus d'element constructiu que pogués transmetre-li esforços perjudicials de tipus mecànic, ho farà dins d'una funda circular, de major diàmetre i prou resistent. Quan en instal·lacions vistes, el pas es produeixi en sentit vertical, el passatubs sobreirà almenys 3 cm pel costat en què pogueren produir-se colps ocasionals, amb la finalitat de protegir el tub. Igualment, si es produeix un canvi de sentit, aquest sobreirà com a mínim una longitud igual al diàmetre de la canonada més 1 cm. Quan la xarxa de canonades travessi, en superfície o de forma encastada, una junta de dilatació constructiva de l'edifici, s'instal·larà un element o dispositiu dilatador.

Segons el CTE DB HS 4, apartat 5.1.1.3.5, a l'eixida de les bombes s'instal·laran connectors flexibles, que actuen de protecció contra el soroll.

Grapes i abraçadores, segons el CTE DB HS 4, apartat 5.1.1.4.1: la col·locació de grapes i abraçadores per a la fixació dels tubs als paraments es farà de manera tal que els tubs queden perfectament alineats amb aquests paraments, guarden les distàncies exigides i no transmeten sorolls i/o vibracions a l'edifici.

Suports, segons el CTE DB HS 4, apartat 5.1.1.4.2, es disposaran suports de manera que el pes dels tubs carregui sobre aquests i mai sobre els mateixos tubs o les unions. No podran ancorar-se en cap element de tipus estructural, llevat que, en determinades ocasions, no sigui possible una altra solució.

Allotjament del comptador general, segons el CTE DB HS 4, apartat 5.1.2.1: la cambra o arqueta d'allotjament del comptador general estarà construïda de tal forma que una fuga d'aigua en la instal·lació no afecti la resta de l'edifici. Amb aquesta finalitat, estarà impermeabilitzada i comptarà amb un desaigne al seu pis o fons que garanteixi l'evacuació del cabal d'aigua màxim previst en la connexió del servei d'aigua. Les superfícies interiors de la cambra o arqueta, quan aquesta es dugui a terme *in situ*, s'acabaran adequadament mitjançant un arrossat, brunyiment i remolinat, sense cantons al fons, que al seu torn tindrà el pendent adequat cap a l'embornal. Si aquesta fos prefabricada complirà els mateixos requisits de manera general. En qualsevol cas, comptarà amb la preinstal·lació adequada per a una connexió d'enviament de senyals per a la lectura a distància del comptador. Les cambres o arquetes estaran tancades amb portes capaces de resistir adequadament tant l'acció de la intempèrie com possibles esforços mecànics derivats de la utilització i situació. En aquestes, es practicaran obertures que possibilitin la necessària ventilació de la cambra.

Comptadors divisionaris aïllats, segons el CTE DB HS 4, apartat 5.1.2.2: s'allotjaran en cambra, arqueta o armari, segons les diferents possibilitats d'instal·lació i complint els requisits establerts per al comptador general quant a les condicions d'execució.

Dipòsit auxiliar d'alimentació per a grup de sobreelevació, segons el CTE DB HS 4, apartat 5.1.3.1.1: haurà de ser fàcilment accessible així com fàcil de netejar. Comptarà en qualsevol cas amb tapa i aquesta ha d'estar assegurada contra esvarada i disposar en la zona més alta de suficient ventilació. Caldrà assegurar totes les unions amb l'atmosfera contra l'entrada d'animals i immissions nocives amb sífo per al desbordament. Estaran, en tots els casos, proveïts d'un sobreexidor. Es disposarà, en la canonada d'alimentació al dipòsit, d'un o diversos dispositius de tancament. Aquests dispositius seran vàlvules pilotades. En cas d'haver-hi excés de pressió se n'haurà d'interposar, abans d'aquestes vàlvules, una que limiti aquesta pressió amb la finalitat de no produir la deterioració de les anteriors. La centraleta disposarà d'un hidronivell. Es disposarà dels mecanismes necessaris que permeten la fàcil evacuació de l'aigua continguda en el dipòsit, per a facilitar-ne el manteniment i la neteja. Així mateix, es construiran i connectaran de manera que l'aigua es renovi per la forma de funcionament per evitar sempre que hi hagi d'aigua estancada.

Bombes per a grup de sobreelevació, segons el CTE DB HS 4, apartat 5.1.3.1.2: es muntaran sobre bancada de formigó o un altre tipus de material que garanteixi la suficient massa i inèrcia del conjunt i impedeixi la transmissió de sorolls i vibracions a l'edifici. Entre la bomba i la bancada aniran interposats elements antivibratoris adequats a l'equip a instal·lar, que serviran d'ancoratge d'aquest a l'esmentada bancada. A l'eixida de cada bomba s'instal·larà un maneguet elàstic. Igualment, es disposaran claus de tancament, abans i després de cada bomba. Les bombes d'impulsió s'instal·laran preferiblement submergides.

Dipòsit de pressió, segons el CTE DB HS 4, apartat 5.1.3.1.3: estarà dotat d'un pressòstat amb manòmetre, taratge a les pressions màxima i mínima de servei, fent d'interruptor, comandant la centraleta de maniobra i control de les bombes. Els valors corresponents de reglatge han de figurar de manera visible al dipòsit. En equips amb diverses bombes de funcionament en cascada, s'instal·laran tants pressòstats com bombes es vulgui fer entrar en funcionament. El dipòsit de pressió disposarà d'una vàlvula de seguretat, situada a la part superior, amb una pressió d'obertura per damunt de la pressió nominal de treball i inferior o igual a la pressió màxima que suporta el dipòsit. Si s'instal·laren diversos dipòsits de pressió, aquests poden disposar-se tant en línia com en derivació.

Funcionament alternatiu de grup de pressió convencional, segons el CTE DB HS 4, apartat 5.1.3.2: es preveurà una derivació alternativa o *bypass* per al funcionament alternatiu del grup de pressió convencional. Aquesta derivació portarà incloses una vàlvula de tres vies motoritzada i una vàlvula antiretorn posterior a aquesta. L'accionament de la vàlvula també podrà ser manual. Quan hi hagi bateries mescladores, s'instal·larà una reducció de pressió centralitzada. Així mateix, es disposarà d'un ràcord de connexió per a la instal·lació d'un aparell de mesurament de pressió o un pont de pressió diferencial. El filtre ha d'instal·lar-se abans del primer ompliment de la instal·lació, i se situarà immediatament davant del comptador segons el sentit de circulació de l'aigua. En l'ampliació d'instal·lacions existents o en el canvi de trams grans d'instal·lació, és convenient la instal·lació d'un filtre addicional en el punt de transició. Només s'instal·laran aparells de dosificació conformes amb la reglamentació vigent.

## Gestió de residus

Els residus generats durant l'execució de la unitat d'obra seran tractats d'acord amb la *Part III: Gestió de residus de construcció o demolició en l'obra*.

## Condicions d'acabament

La instal·lació es lliurarà acabada, connectada i comprovada.

Control d'execució, assaigs i proves



Control d'execució

Instal·lació general de l'edifici.

Connexió de servei: la canonada de connexió de servei travessa el mur per un orifici amb passatubs rejuntada i impermeabilitzada. Clau de registre (exterior a l'edifici). Clau de pas, allotjada en cambra impermeabilitzada a l'interior de l'edifici.

Comptador general: situació de l'armari o cambra; col·locació del comptador, claus i aixetes; diàmetre i rebut del maneguet passamurs.

Clau general: diàmetre i fixació del maneguet passamurs; col·locació de la clau.

Tub d'alimentació i grup de pressió: diàmetre; si pot ser, aeri.

Grup de pressió: marca i model especificat.

Dipòsit hidropneumàtic: homologat pel Ministeri d'Indústria.

Equip de bombament: marca, model, cabal, pressió i potència especificats. Portarà vàlvula d'assentament a l'eixida de l'equip i vàlvula d'aïllament en l'aspiració. Fixació que impedeixi la transmissió d'esforços a la xarxa i vibracions.

Bateria de comptadors divisionaris: local o armari d'allotjament, impermeabilitzat i amb embornal sifònic. Col·locació del comptador i clau de pas. Separació d'altres centralitzacions de comptadors (gas, electricitat. Fixació del suport; col·locació de comptadors i claus).

Instal·lació particular de l'edifici.

Muntants:

Aixetes per a buidatge de columnes, quan s'hagin previst.

En cas d'instal·lació d'antiariets, col·locació en extrems de muntants i amb clau de tall.

Diàmetre i material especificats; és a dir, muntants.

Passatubs en murs i forjats, amb amplitud suficient.

Posició paral·lela o normal als elements estructurals.

Comprovació de les separacions entre elements de suport o fixació.

Derivació particular:

Canalitzacions a un nivell superior dels punts de consum.

Claus de pas en locals humits.

Distància a una conducció o quadre elèctric major o igual a 30 cm.

Diàmetres i materials especificats.

Canonades de PVC, condicions especials per a no impedir la dilatació.

Canonades d'acer galvanitzat encastades, no estaran en contacte amb algeps o morter mixt.

Canonades de coure assegurades amb grapes de llautó. La unió amb galvanització mitjançant maneguets de llautó. Protecció, en el cas d'anar encastades.

Prohibició d'utilitzar les canonades com a connexió de terra d'aparells elèctrics.

Aixetes:

Verificació amb especificacions de projecte.

Col·locació correcta amb junta d'ajust.

Calfador individual d'aigua calenta i distribució d'aigua calenta:

Compleix les especificacions de projecte.

Calfador de gas. Homologat per Indústria. Distàncies de protecció. Connexió a conducte d'evacuació de fums. Reixetes de ventilació, si és el cas.

Termos elèctric. Acumulador. Connexió mitjançant interruptor de tall bipolar.

En banys, es respecten els volums de prohibició i protecció.

Disposició de claus de pas en entrada i eixida d'aigua de calfadors o termos.

Assaigs i proves

Proves de les instal·lacions interiors.

Prova de resistència mecànica i estanquitat de totes les canonades, elements i accessoris que integren la instal·lació, estant tots els components vistos i accessibles per al seu control. Una vegada feta la prova anterior a la instal·lació se li connectaran les aixetes i els aparells de consum, i se sotmetran novament a la prova anterior.

En cas d'instal·lacions d'ACS es faran les proves de funcionament següents:

Mesurament de cabal i temperatura en els punts d'aigua.

Obtenció dels cabals exigits a la temperatura fixada una vegada obert el nombre d'aixetes estimades en la simultaneïtat.

Comprovació del temps que tarda l'aigua a eixir a la temperatura de funcionament una vegada fet l'equilibrament hidràulic de les diferents branques de la xarxa de retorn i oberts una a una l'aixeta més allunyada de cada un dels ramals, sense haver obert cap aixeta en les últimes 24 hores.

Seràn motiu de rebutjament les condicions següents:

Mesures no s'ajusten al que està especificat.

Col·locació i unions defectuoses.

Estanquitat: assajats el 100% de conductes i accessoris, es rebutjarà la instal·lació si no s'estabilitza la pressió al cap de dues hores de començada la prova.

Funcionament: assajats el 100% d'aixetes, fluxors i claus de pas de la instal·lació, es rebutjarà la instal·lació si s'observa funcionament deficient en estanquitat del conjunt complet, aigües amunt i aigües avall de l'obturador, obertura i tancament correctes, subjecció mecànica sense folgances, moviments ni danys a l'element a què se subjecta.

Conservació i manteniment

Les connexions de servei que no siguin utilitzades immediatament després d'acabades o que estiguin parades temporalment, han de tancar-se en la conducció de proveïment. Les connexions de servei que no s'usen durant un any han de ser tapades.

Es procedirà a la neteja de filtres d'aixetes i de qualsevol altre element que pugui resultar obstruït abans del lliurament de l'obra.

Sistemes de tractament d'aigua.

Els productes químics utilitzats en el procés han d'emmagatzemar-se en condicions de seguretat en funció de la naturalesa i la forma d'utilització. L'entrada al local destinat a l'emmagatzematge ha d'estar dotada d'un sistema perquè l'accés sigui restringit a les persones autoritzades per a la manipulació.

Prescripcions sobre verificacions a l'edifici acabat

Verificacions i proves de servei per a comprovar les prestacions finals de l'edifici

Instal·lació general de l'edifici.

Prova hidràulica de les conduccions:

Prova de pressió.

Prova d'estanquitat.

Grup de pressió: verificació del punt de taratge dels pressòstats.

Nivell d'aigua/ aire en el dipòsit.

Lectura de pressions i verificacions de cabals.

Comprovació del funcionament de vàlvules.

Instal·lacions particulars.

Prova hidràulica de les conduccions:

Prova de pressió.

Prova d'estanquitat.

Prova de funcionament: simultaneïtat de consum.

Cabal en el punt més allunyat.

#### 5.2.2. Aparells sanitaris

Descripció

Descripció

Dispositius pertanyents a l'equipament higiènic dels edificis, emprats tant per al subministrament local d'aigua com per a l'evacuació. Compten amb subministrament d'aigua freda i calenta a través d'aixetes i estan connectats a la xarxa d'evacuació d'aigües.

Banyeres, plats de dutxa, lavabos, vàters, bidets, abocadors, urinaris, etc., incloent-hi els sistemes de fixació utilitzats per a garantir-ne l'estabilitat contra la bolcada, i la resistència necessària a càrregues estàtiques. Aquests, al seu torn, podran ser de diferents materials: porcellana, porcellana vitrificada, acrílics, fosa, xapa d'acer esmaltada, etc.

Criteris de mesurament i valoració d'unitats

Es mesurarà i valorarà per unitat d'aparell sanitari, completament acabada la instal·lació incloses ajudes d'obra i fixacions, sense incloure-hi aixetes ni desaigües.

Prescripcions sobre els productes

Característiques i recepció dels productes que s'incorporin a les unitats d'obra

Tots els aparells sanitaris portaran una clau de tall individual.

Tots els edificis en l'ús dels quals es prevegi la concurrència pública han de comptar amb dispositius d'estalvi d'aigua en les aixetes. Els dispositius que poden instal·lar-se a aquest efecte són: aixetes amb airejadors, aixetes termostàtiques, aixetes amb sensors infrarojos, aixetes amb polsador temporitzador, fluxors i claus de regulació abans dels punts de consum.

Els arruixadors de dutxa manual han de tenir incorporat un dispositiu antiretorn.

La recepció dels productes, equips i sistemes es durà a cap tal com es desenvolupa en la *Part II: Condicions de recepció de productes*. Aquest control comprèn el control de la documentació dels subministraments (inclosa la corresponent al marcatge CE, quan sigui pertinent), el control mitjançant distintius de qualitat o avaluacions tècniques d'idoneïtat i el control mitjançant assaigs.

Productes amb marcatge CE:

- Vàters i conjunts de vàters amb sífó incorporat (vegeu *Part II: Relació de productes amb marcatge CE*, 15.1).

- Banyeres d'hidromassatge (vegeu *Part II: Relació de productes amb marcatge CE*, 15.6).

- Piques d'escurar (vegeu *Part II: Relació de productes amb marcatge CE*, 15.7).

- Bidets (vegeu *Part II: Relació de productes amb marcatge CE*, 15.8).

- Safes de llavada comunes per a usos domèstics (vegeu *Part II: Relació de productes amb marcatge CE*, 15.9).

- Mampares de dutxa (vegeu *Part II: Relació de productes amb marcatge CE*, 15.10).

- Lavabos (vegeu *Part II: Relació de productes amb marcatge CE*, 15.11).

Les característiques dels aparells sanitaris es verificaran amb especificacions de projecte, i es comprovarà la no existència de taques, vores descantellades, falta d'esmalt, ni altres defectes en les superfícies llises. Es verificarà que el color sigui uniforme i la textura llisa en tota la superfície. En cas contrari, es rebutjaran les peces amb defecte.

Durant l'emmagatzematge, es mantindrà la protecció o es protegiran els aparells sanitaris per a no danyar-los abans i durant el muntatge.

Prescripcions quant a l'execució per unitats d'obra

Característiques tècniques de cada unitat d'obra

Condicions prèvies: suport

En cas de:

Vàters, abocadors, bidets i lavabos amb peu: el suport serà el parament horitzontal pavimentat.

En alguns bidets, lavabos i vàters: el suport serà el parament vertical ja revestit.

Piques i lavabos encastats: el suport serà el mateix moble o banc.

Banyeres i plats de dutxa: el suport serà el forjat net i anivellat.

Es prepararà el suport, i s'executaran les instal·lacions d'aigua freda-calenta i sanejament, prèviament a la col·locació dels aparells sanitaris.

Compatibilitat entre els productes, elements i sistemes constructius

Per a prevenir el fenomen electroquímic de la corrosió galvànica entre metalls amb diferent potencial, s'adoptaran les mesures següents:

Evitar el contacte entre dos metalls de diferent activitat. En cas de no poder evitar el contacte, s'hauran de triar metalls pròxims en la sèrie galvànica.

Aïllar elèctricament els metalls amb diferent potencial.

Evitar l'accés d'aigua i oxigen a la zona d'unió dels dos metalls.

No hi haurà contacte entre el possible material de fosa o planxes d'acer dels aparells sanitaris amb algeps.

Procés d'execució

Execució

Els aparells sanitaris es fixaran al suport horitzontal o vertical amb les fixacions subministrades pel fabricant, i aquestes unions se segellaran amb silicona neutra o pasta segelladora, igual que les juntes d'unió amb les aixetes.

Els aparells metàl·lics tindran instal·lada la presa de terra amb cable de coure nu, per a la connexió equipotencial elèctrica.

Les vàlvules de desaigüe s'ocultaran dels aparells sanitaris interposant doble anell de cautxú o neoprè per a assegurar-ne l'estanquitat.

Els mecanismes d'alimentació de cisternes que comporten un tub d'abocament fins a la part inferior del dipòsit, hauran d'incorporar un orifici antisifó o un altre dispositiu eficaç antiretorn.

Segons el CTE DB HS 4, la instal·lació haurà de subministrar als aparells i equips de l'equipament higiènic els cabals que figuren en la taula 2.1. En els aparells sanitaris l'arribada d'aigua es farà de tal manera que no es produeixin retorns. En les zones de pública concurrència dels edificis, les aixetes dels lavabos i les cisternes estaran dotats de dispositius d'estalvi d'aigua. En tots els aparells que s'alimenten directament de la distribució d'aigua, com ara banyeres, lavabos, bidets, piques, llavadors, i en general, en tots els recipients, el nivell inferior de l'arribada de l'aigua ha d'abocar a 2 cm, almenys, per damunt de la vora superior del recipient.

Una vegada muntats els aparells sanitaris, es muntaran les aixetes i es connectaran amb la instal·lació de canonades i amb la xarxa de sanejament.

Gestió de residus

Els residus generats durant l'execució de la unitat d'obra seran tractats d'acord amb la *Part III: Gestió de residus de construcció o demolició en l'obra*.

Toleràncies admissibles

En banyeres i dutxes: horitzontalitat 1 mm/ m.

En lavabo i pica: nivell 1 cm i caiguda frontal respecte al pla horitzontal  $\leq 5$  mm.

Vàters, bidets i abocadors: nivell 1 cm i horitzontalitat 2 mm.

#### Condicions d'acabament

Tots els aparells sanitaris quedaran anivellats en les dues direccions en la posició prevista i fixats solidàriament als elements suport.

Quedarà garantida l'estanquitat de les connexions amb el conducte d'evacuació.

Les aixetes quedaran ajustades mitjançant rosques (junta d'ajust).

El nivell definitiu de la banyera serà el correcte per al xapat, i la folgança entre el revestiment i la banyera no serà superior a 1,5 mm, que se segellarà amb silicona neutra.

#### Control d'execució, assaigs i proves

##### Control d'execució

Verificació amb especificacions del projecte.

Unió correcta amb junta d'ajust entre l'aparell sanitari i les aixetes.

Fixació i anivellament dels aparells.

#### Conservació i manteniment

Tots els aparells sanitaris es precintaran per evitar-ne la utilització i protegir-los de materials agressius, impactes, humitat i brutícia.

Sobre els aparells sanitaris no es manejaran elements durs i pesants que en caure-hi damunt puguin fer saltar l'esmalt.

No se sotmetran els elements a càrregues per a les quals no estan dissenyats, especialment si van penjats dels murs en lloc de recolzats sobre el paviment.

### 5.3. Instal·lació d'enllumenat

#### 5.3.1. Enllumenat d'emergència

Descripció

Descripció

Il·luminació d'espais sense llum amb la presència de fonts de llum artificials, amb aparell d'enllumenat que reparteix, filtra o transforma la llum emesa per un o diversos llums elèctrics i que comprèn tots els dispositius necessaris per al suport, la fixació i la protecció dels llums i, en cas necessari, els circuits auxiliars en combinació amb els mitjans de connexió amb la xarxa d'alimentació.

## Críteris de mesurament i valoració d'unitats

Unitat d'equip de lluminària, totalment acabada, incloent-hi l'equip d'encesa, fixacions, connexió comprovació i material menut. S'hi podran incloure la part proporcional de difusors, gelosies o reixetes.

### Prescripcions sobre els productes

Característiques i recepció dels productes que s'incorporin a les unitats d'obra

Els llums, equips auxiliars, lluminàries i resta de dispositius compliran el que es disposa en la normativa específica per a cada tipus de material. Particularment, els llums fluorescents compliran els valors admesos pel Reial decret 187/2011, de 18 de febrer, pel qual s'estableixen els requisits d'eficiència energètica dels estabilitzadors de llums fluorescents.

Excepte justificació, els llums utilitzats en la instal·lació d'il·luminació de cada zona tindran limitada les pèrdues dels equips auxiliars, per la qual cosa la potència del conjunt llum més equip auxiliar no superarà els valors indicats en CTE DB-HE3.

La recepció dels productes, equips i sistemes es farà tal com es desenvolupa en la *Part II: Condicions de recepció de productes*. Aquest control comprèn el control de la documentació dels subministraments (inclosa la del marcatge CE quan sigui pertinent), el control mitjançant distintius de qualitat o avaluacions tècniques d'idoneïtat i el control mitjançant assaigs.

Productes amb marcatge CE:

- Columnes i bàculs d'enllumenat de formigó armat i formigó pretensat (vegeu *Part II: Relació de productes amb marcatge CE*, 13.1.).

- Columnes i bàculs d'enllumenat d'acer (vegeu *Part II: Relació de productes amb marcatge CE*, 13.2).

- Columnes i bàculs d'enllumenat d'alumini (vegeu *Part II: Relació de productes amb marcatge CE*, 13.3).

- Columnes i bàculs d'enllumenat de materials compostos polimèrics reforçats amb fibra (vegeu *Part II: Relació de productes amb marcatge CE*, 13.4).

Es durà a terme la comprovació de la documentació de subministrament en tots els casos, per verificar que coincideix el subministrat en obra amb el que s'indica en el projecte.

- Equips elèctrics per a muntatge exterior: grau de protecció mínima IP54, segons les UNE 20324 i IK 8 segons les UNE-EN 50102/A1CORR:2002. Muntats a una altura mínima de 2,50 m des de terra. Entrades i eixides de cables per la part inferior de l'envoltant.

- Luminàries per a llums d'incandescència o de fluorescència i altres tipus de descàrrega i inducció: marca del fabricant, classe, tipus (encastable, per a adossar, per a suspendre, amb gelosia, amb difusor continu, estanca, antideflaquant...), grau de protecció, tensió assignada, potència màxima admissible, factor de potència, cablejat (secció i tipus d'aïllament, dimensions en planta), tipus de subjecció, instruccions de muntatge. Les lluminàries per a enllumenat interior se subjectaran a la sèrie de normes UNE-EN 60598-.

- Llum: marca d'origen, tipus o model, potència (watts), tensió d'alimentació (volts) i flux nominal (lúmens). Per als llums fluorescents, condicions d'encesa i color aparent, temperatura de color en K (segons el tipus de llum) i índex de rendiment de color. Els rètols lluminosos i les instal·lacions que els alimentin amb tensions assignades d'eixida en buit entre 1 i 10 kV, estaran subjectes al que es disposa en la sèrie de normes UNE EN 50107-.

- Accessoris per als llums de fluorescència (reactància, condensador i encebadors). Portaran gravades de manera clara i identificables les indicacions següents:



Reactància: marca d'origen, model, esquema de connexió, potència nominal, tensió d'alimentació, factor de freqüència i tensió, freqüència i corrent nominal d'alimentació.

Condensador: marca d'origen, tipus o referència al catàleg del fabricant, capacitat, tensió d'alimentació, tensió d'assaig quan aquesta sigui major que tres vegades la nominal, tipus de corrent per a la qual està previst, temperatura màxima de funcionament. Tots els condensadors que formen part de l'equip auxiliar elèctric dels llums de descàrrega, per a corregir el factor de potència dels estabilitzadors, hauran de portar connectada una resistència que assegurï que la tensió en borns del condensador no sigui major de 50 V transcorreguts 60 s des de la desconnexió del receptor.

Encebador: marca d'origen, tipus o referència al catàleg del fabricant, circuit i tipus de llum per als quals sigui utilitzable.

Equips elèctrics per als punts de llum: tipus —interior o exterior—, instal·lació adequada al tipus utilitzat, grau de protecció mínima.

- Conductors: secció mínima per a tots els conductors, inclòs el neutre. Els conductors de la xarxa de terra que uneixen els elèctrodes hauran de complir les condicions d'ITC-BT-09.

- Elements de fixació.

En les instal·lacions d'enllumenat en instal·lacions exteriors sota l'àmbit del Reial decret 1890/2008, de 14 de novembre:

- Els equips auxiliars que s'incorporen hauran de complir les condicions de funcionament establides en les normes UNE-EN de prescripcions de funcionament següents:

a) UNE-EN 60921:2006 i UNE-EN 60921:2006/A1:2006 - Estabilitzadors per a llums fluorescents.

b) UNE-EN 60923:2006 i UNE-EN 60923:2006/A1:2006 - Estabilitzadors per a llums de descàrrega, excloses les fluorescents.

c) UNE-EN 60929:2011/A1:2016 (ratificada).

- Estabilitzadors electrònics alimentats en corrent altern per a llums fluorescents.

- Amb excepció de les il·luminacions nadalenques i festives, els llums utilitzats en instal·lacions d'enllumenat exterior tindran una eficàcia lluminosa superior a:

a) 40 lum/W, per a enllumenats de vigilància i seguretat nocturna i de senyals i anuncis lluminosos

b) 65 lum/W, per a enllumenats viari, específic i ornamental.

- Les lluminàries incloent-hi els projectors, que s'instal·lin en les instal·lacions d'enllumenat excepte les d'enllumenat festiu i nadalenques, hauran de complir amb els requisits de l'esmentat RD respecte als valors de rendiment de la lluminària ( $\eta$ ) i factor d'utilització ( $f_u$ ).

- Referent al factor de manteniment ( $f_m$ ) i al flux hemisfèric superior instal·lat (FHSinst), compliran el que es disposa en les ITCEA-06 i la ITC-EA-03, respectivament.

- Les lluminàries hauran de triar-se de manera que es compleixin els valors d'eficiència energètica mínima, per a instal·lacions d'enllumenat viari i la resta de requisits per a altres instal·lacions d'enllumenat, segons el que s'estableix en la ITC-EA-01.

- La potència elèctrica màxima consumida pel conjunt de l'equip auxiliar i llum de descàrrega, no superarà els valors especificats en la ITC-EA-04.

- Els sistemes d'accionament hauran de garantir que les instal·lacions d'enllumenat exterior s'encenguin i apaguin amb precisió a les hores previstes quan la lluminositat ambient ho requereixi, a fi d'estalviar energia. L'accionament de les instal·lacions d'enllumenat exterior podrà dur-se a terme mitjançant diversos dispositius, com, per exemple, fotocèl·lules, rellotges astronòmics i sistemes d'encesa centralitzada. Tota instal·lació d'enllumenat exterior amb una potència de llums i equips auxiliars superiors a 5 kW, haurà d'incorporar un sistema d'accionament per rellotge astronòmic o sistema d'encesa centralitzada, mentre que en aquelles amb una potència en llums i equips auxiliars inferior o igual a 5 kW també podrà incorporar-se un sistema d'accionament mitjançant fotocèl·lula.

- Amb la finalitat d'estalviar energia, les instal·lacions d'enllumenat arreglades en el capítol 9 de la ITC-EA-02, es projectaran amb dispositius o sistemes per a regular el nivell lluminós. Els sistemes de regulació del nivell lluminós hauran de permetre la disminució del flux emès fins a un 50% del valor en servei normal, mantenint la uniformitat dels nivells d'il·luminació, durant les hores amb funcionament reduït.

Les peces que no compleixin les especificacions de projecte, hagin patit danys durant el transport o que presenten defectes seran rebutjades.

L'emmagatzematge dels productes en obra es farà dins dels respectius embalatges originals i d'acord amb les instruccions del fabricant. Serà en un lloc protegit de pluges i focus humits, en zones allunyades de possibles impactes. No estaran en contacte amb el terreny.

Prescripcions quant a l'execució per unitats d'obra

Característiques tècniques de cada unitat d'obra

Condicions prèvies: suport

La fixació s'acabarà una vegada completat el parament que el suporta.

Compatibilitat entre els productes, elements i sistemes constructius

Per a prevenir el fenomen electroquímic de la corrosió galvànica entre metalls amb diferent potencial, s'adoptaran les mesures següents:

Evitar el contacte entre dos metalls de diferent activitat. En cas de no poder evitar el contacte, s'hauran de triar metalls pròxims en la sèrie galvànica.

Aïllar elèctricament els metalls amb diferent potencial.

Evitar l'accés d'aigua i oxigen a la zona d'unió dels dos metalls.

Quan algun element de la instal·lació elèctrica hagi de discórrer paral·lel o instal·lar-se pròxim a una canonada d'aigua, es col·locarà sempre per damunt d'aquesta.

Procés d'execució

Execució

Segons el CTE DB SUA 4, apartat 1, en cada zona es disposarà una instal·lació d'enllumenat que proporcioni el nivell d'il·luminació establert en la taula 1.1, mesurat arran de terra. En les zones dels establiments d'ús de públic concurrència en les quals l'activitat es desenvolupa amb un nivell baix d'il·luminació es disposarà una il·luminació d'abalisament en les rampes i en cada un dels escalons de les escales.

Segons el CTE DB HE 3, apartat 2.2, les instal·lacions d'il·luminació disposaran, per a cada zona, d'un sistema de regulació i control que compleixin les condicions següents:

Tota la zona disposarà almenys d'un sistema d'encesa i apagada manual, quan no disposi d'un altre sistema de control, i no s'acceptaran els sistemes d'encesa i apagada en quadres elèctrics com a únic sistema de control. Les zones d'ús esporàdic disposaran d'un sistema de control d'encesa i apagada de detecció de presència o sistema de temporització.

S'instal·laran sistemes d'aprofitament de la llum natural que regulin el nivell d'il·luminació en funció de l'aportació de llum natural, en la primera línia paral·lela de lluminàries situades a una distància inferior a 3 m de la finestra, i en totes les situades sota una claraboia, en els casos indicats de les zones dels grups 1 i 2 (segons l'apartat 2.1).

Les instal·lacions només podran ser executades per instal·ladors o empreses instal·ladores que compleixin la reglamentació vigent en l'àmbit d'actuació.

Una vegada replantejada la situació de la lluminària i efectuada la fixació al suport, es connectaran tant la lluminària com els accessoris, amb el circuit corresponent.

Es proveirà la instal·lació d'un interruptor de tall omnipolar situat en la part de baixa tensió.

Les parts metàl·liques accessibles dels receptors d'enllumenat que no siguin de Classe II o Classe III hauran de connectar-se de manera fiable i permanent al conductor de protecció del circuit.

En xarxes d'alimentació subterrànies, els tubs aniran soterrats a una profunditat mínima de 40 cm, mesurats des de la cota inferior del tub, i el diàmetre interior no serà inferior a 6 cm. Es col·locarà una cinta de senyalització que adverteixi de la presència de cables d'enllumenat exterior, situada a una distància mínima de terra de 10 cm i a 25 cm per damunt del tub.

#### Gestió de residus

Els residus generats durant l'execució de la unitat d'obra seran tractats d'acord amb la *Part III: Gestió de residus de construcció o demolició en l'obra*.

#### Toleràncies admissibles

Es rebutjarà la instal·lació quan:

Els valors de l'eficiència energètica de la instal·lació siguin inferiors als especificats en el projecte.

La il·luminació mitjana mesurada en instal·lacions interiors sigui un 10% inferior a l'especificada.

La il·luminació mitjana mesurada en instal·lacions exteriors sota l'àmbit del RD 1890/2008 sigui un 20% superior a l'especificada.

Els valors d'uniformitat de luminància/il·luminació i enlluernament no s'ajusten a les especificacions del projecte.

El tipus de llum i lluminària no s'ajusten a les especificacions de projecte.

Els valors de resplendor lluminosa nocturna i llum intrusa en instal·lacions exteriors sota l'àmbit del RD 1890/2008 no s'ajusten a les especificacions del projecte.

#### Condicions d'acabament

Es comprovarà que els conjunts dels llums i els equips auxiliars disposen d'un certificat del fabricant que acrediti la potència total.

Al final de la instal·lació, i informada la direcció facultativa, l'instal·lador autoritzat emetrà la documentació reglamentària que acrediti la conformitat de la instal·lació amb la Reglamentació vigent.

#### Control d'execució, assaigs i proves

##### Control d'execució

Llums, lluminàries, conductors, situació, altura d'instal·lació, connexió de terra, fonamentacions, bàculs: coincidirán en nombre i característiques amb el que s'especifica en el projecte.

Connexions: executades amb regletes o accessoris específics a aquest efecte.

##### Assaigs i proves

Accionament dels interruptors d'encesa de l'enllumenat amb totes les lluminàries equipades amb els llums corresponents.

Potència elèctrica consumida per la instal·lació.

Uniformitat de la instal·lació.

Luminància mitjana de la instal·lació.

Enlluernament pertorbador i relació entorn (SR).

##### Conservació i manteniment

Tots els elements de la instal·lació es protegiran de la brutícia i de l'entrada d'objectes estranys.

Es procedirà a la neteja dels elements que ho necessitin abans del lliurament de l'obra.

Per a garantir en el transcurs del temps el manteniment dels paràmetres luminotècnics adequats i l'eficiència energètica de la instal·lació VEEI, es complirà el Pla de manteniment de les instal·lacions d'il·luminació que inclourà, entre altres accions, les operacions de reposició de llums amb la freqüència de reemplaçament, la neteja de lluminàries amb la metodologia prevista i la neteja de la zona il·luminada, incloent-hi en ambdues la periodicitat necessària. Aquest pla també tindrà en compte els sistemes de regulació i control utilitzats en les diferents zones.

En instal·lacions exteriors sota l'àmbit del RD 1890/2008 es portaran a cap les operacions de reposició de llums i neteja de lluminàries amb la periodicitat determinada pel càlcul del factor de manteniment. El responsable de l'execució del Pla de manteniment és el titular de la instal·lació.

Els mesuraments elèctrics i luminotècnics inclosos en el Pla de manteniment, les durà a terme un instal·lador autoritzat en baixa tensió, que haurà de portar un registre d'operacions de manteniment, en el qual es reflecteixin els resultats de les tasques portades a cap.

En aquest registre es numeraran correlativament les operacions de manteniment de la instal·lació d'enllumenat exterior, en què han de figurar, com a mínim, la següent informació:

- a) El titular de la instal·lació i la ubicació d'aquesta.
- b) El titular del manteniment.
- c) El número d'ordre de l'operació de manteniment preventiu en la instal·lació.
- d) El número d'ordre de l'operació de manteniment correctiu.
- e) La data d'execució.
- f) Les operacions dutes a terme i el personal que les va portar a cap.

A més, a fi de facilitar l'adopció de mesures d'estalvi energètic, es registrarà:

- g) Consum energètic anual.
- h) Temps d'encesa i apagada dels punts de llum.
- i) Mesura i valoració de l'energia activa i reactiva consumida, amb discriminació horària i factor de potència,
- j) Nivells d'il·luminació mantinguts.

El registre de les operacions de manteniment de cada instal·lació es farà per duplicat i se'n lliurarà una còpia al titular de la instal·lació. Aquests documents hauran de guardar-se almenys durant cinc anys, comptats a partir de la data d'execució de la corresponent operació de manteniment.

Prescripcions sobre verificacions a l'edifici acabat

Verificacions i proves de servei per a comprovar les prestacions finals de l'edifici

Documentació: certificats, butlletins i documentació addicional exigida per l'Administració competent.

En instal·lacions exteriors sota l'àmbit de l'RD 1890/2008:

- Verificació inicial, prèvia a la posada en servei: totes les instal·lacions.
- Inspecció inicial, prèvia a la posada en servei: les instal·lacions de més de 5 kW de potència instal·lada.
- Verificacions cada 5 anys: les instal·lacions de fins a 5 kW de potència instal·lada.

- Inspeccions cada 5 anys: les instal·lacions de més de 5 kW de potència instal·lada..

### 5.3.2. Instal·lació d'il·luminació

Descripció

Descripció

Il·luminació d'espais sense llum amb la presència de fonts de llum artificials, amb aparell d'enllumenat que reparteix, filtra o transforma la llum emesa per un o diversos llums elèctrics i que comprèn tots els dispositius necessaris per al suport, la fixació i la protecció dels llums i, en cas necessari, els circuits auxiliars en combinació amb els mitjans de connexió amb la xarxa d'alimentació.

Criteris de mesurament i valoració d'unitats

Unitat d'equip de lluminària, totalment acabada, incloent-hi l'equip d'encesa, fixacions, connexió comprovació i material menut. S'hi podran incloure la part proporcional de difusors, gelosies o reixetes.

Prescripcions sobre els productes

Característiques i recepció dels productes que s'incorporin a les unitats d'obra

Els llums, equips auxiliars, lluminàries i resta de dispositius compliran el que es disposa en la normativa específica per a cada tipus de material. Particularment, els llums fluorescents compliran els valors admesos pel Reial decret 187/2011, de 18 de febrer, pel qual s'estableixen els requisits d'eficiència energètica dels estabilitzadors de llums fluorescents.

Excepte justificació, els llums utilitzats en la instal·lació d'il·luminació de cada zona tindran limitada les pèrdues dels equips auxiliars, per la qual cosa la potència del conjunt llum més equip auxiliar no superarà els valors indicats en CTE DB-HE3.

La recepció dels productes, equips i sistemes es farà tal com es desenvolupa en la *Part II: Condicions de recepció de productes*. Aquest control comprèn el control de la documentació dels subministraments (inclosa la del marcatge CE quan sigui pertinent), el control mitjançant distintius de qualitat o avaluacions tècniques d'idoneïtat i el control mitjançant assaigs.

Productes amb marcatge CE:

- Columnes i bàculs d'enllumenat de formigó armat i formigó pretensat (vegeu *Part II: Relació de productes amb marcatge CE*, 13.1.).

- Columnes i bàculs d'enllumenat d'acer (vegeu *Part II: Relació de productes amb marcatge CE*, 13.2).

- Columnes i bàculs d'enllumenat d'alumini (vegeu *Part II: Relació de productes amb marcatge CE*, 13.3).

- Columnes i bàculs d'enllumenat de materials compostos polimèrics reforçats amb fibra (vegeu *Part II: Relació de productes amb marcatge CE*, 13.4).

Es durà a terme la comprovació de la documentació de subministrament en tots els casos, per verificar que coincideix el subministrat en obra amb el que s'indica en el projecte.

- Equips elèctrics per a muntatge exterior: grau de protecció mínima IP54, segons les UNE 20324 i IK 8 segons les UNE-EN 50102/A1CORR:2002. Muntats a una altura mínima de 2,50 m des de terra. Entrades i eixides de cables per la part inferior de l'envoltant.

- Lluminàries per a llums d'incandescència o de fluorescència i altres tipus de descàrrega i inducció: marca del fabricant, classe, tipus (encastable, per a adossar, per a suspendre, amb gelosia, amb difusor continu, estanca, antideflagrant...), grau de protecció, tensió assignada, potència màxima admissible, factor de potència, cablejat (secció i tipus d'aïllament, dimensions en planta), tipus de subjectació, instruccions de muntatge. Les lluminàries per a enllumenat interior se subjectaran a la sèrie de normes UNE-EN 60598-.

- Llum: marca d'origen, tipus o model, potència (watts), tensió d'alimentació (volts) i flux nominal (lúmens). Per als llums fluorescents, condicions d'encesa i color aparent, temperatura de color en K (segons el tipus de llum) i índex de rendiment de color. Els rètols lluminosos i les instal·lacions que els alimentin amb tensions assignades d'eixida en buit entre 1 i 10 kV, estaran subjectes al que es disposa en la sèrie de normes UNE EN 50107-.

- Accessoris per als llums de fluorescència (reactància, condensador i encebadors). Portaran gravades de manera clara i identificables les indicacions següents:

Reactància: marca d'origen, model, esquema de connexió, potència nominal, tensió d'alimentació, factor de freqüència i tensió, freqüència i corrent nominal d'alimentació.

Condensador: marca d'origen, tipus o referència al catàleg del fabricant, capacitat, tensió d'alimentació, tensió d'assaig quan aquesta sigui major que tres vegades la nominal, tipus de corrent per a la qual està previst, temperatura màxima de funcionament. Tots els condensadors que formen part de l'equip auxiliar elèctric dels llums de descàrrega, per a corregir el factor de potència dels estabilitzadors, hauran de portar connectada una resistència que assegurí que la tensió en borns del condensador no sigui major de 50 V transcorreguts 60 s des de la desconexió del receptor.

Encebador: marca d'origen, tipus o referència al catàleg del fabricant, circuit i tipus de llum per als quals sigui utilitzable.

Equips elèctrics per als punts de llum: tipus —interior o exterior—, instal·lació adequada al tipus utilitzat, grau de protecció mínima.

- Conductors: secció mínima per a tots els conductors, inclòs el neutre. Els conductors de la xarxa de terra que uneixen els elèctrodes hauran de complir les condicions d'ITC-BT-09.

- Elements de fixació.

En les instal·lacions d'enllumenat en instal·lacions exteriors sota l'àmbit del Reial decret 1890/2008, de 14 de novembre:

- Els equips auxiliars que s'incorporen hauran de complir les condicions de funcionament establides en les normes UNE-EN de prescripcions de funcionament següents:

a) UNE-EN 60921:2006 i UNE-EN 60921:2006/A1:2006 - Estabilitzadors per a llums fluorescents.

b) UNE-EN 60923:2006 i UNE-EN 60923:2006/A1:2006 - Estabilitzadors per a llums de descàrrega, excloses les fluorescents.

c) UNE-EN 60929:2011/A1:2016 (ratificada).

- Estabilitzadors electrònics alimentats en corrent altern per a llums fluorescents.

- Amb excepció de les il·luminacions nadalenques i festives, els llums utilitzats en instal·lacions d'enllumenat exterior tindran una eficàcia lluminosa superior a:

a) 40 lum/W, per a enllumenats de vigilància i seguretat nocturna i de senyals i anuncis lluminosos

b) 65 lum/W, per a enllumenats viari, específic i ornamental.

- Les lluminàries incloent-hi els projectors, que s'instal·lin en les instal·lacions d'enllumenat excepte les d'enllumenat festiu i nadalenc, hauran de complir amb els requisits de l'esmentat RD respecte als valors de rendiment de la lluminària ( $\eta$ ) i factor d'utilització ( $f_u$ ).

- Referent al factor de manteniment ( $f_m$ ) i al flux hemisfèric superior instal·lat (FHSinst), compliran el que es disposa en les ITCEA-06 i la ITC-EA-03, respectivament.

- Les lluminàries hauran de triar-se de manera que es compleixin els valors d'eficiència energètica mínima, per a instal·lacions d'enllumenat viari i la resta de requisits per a altres instal·lacions d'enllumenat, segons el que s'estableix en la ITC-EA-01.

- La potència elèctrica màxima consumida pel conjunt de l'equip auxiliar i llum de descàrrega, no superarà els valors especificats en la ITC-EA-04.

- Els sistemes d'accionament hauran de garantir que les instal·lacions d'enllumenat exterior s'encenguin i apaguin amb precisió a les hores previstes quan la lluminositat ambient ho requereixi, a fi d'estalviar energia. L'accionament de les instal·lacions d'enllumenat exterior podrà dur-se a terme mitjançant diversos dispositius, com, per exemple, fotocèl·lules, rellotges astronòmics i sistemes d'encesa centralitzada. Tota instal·lació d'enllumenat exterior amb una potència de llums i equips auxiliars superiors a 5 kW, haurà d'incorporar un sistema d'accionament per rellotge astronòmic o sistema d'encesa centralitzada, mentre que en aquelles amb una potència en llums i equips auxiliars inferior o igual a 5 kW també podrà incorporar-se un sistema d'accionament mitjançant fotocèl·lula.

- Amb la finalitat d'estalviar energia, les instal·lacions d'enllumenat arreglades en el capítol 9 de la ITC-EA-02, es projectaran amb dispositius o sistemes per a regular el nivell lluminós. Els sistemes de regulació del nivell lluminós hauran de permetre la disminució del flux emès fins a un 50% del valor en servei normal, mantenint la uniformitat dels nivells d'il·luminació, durant les hores amb funcionament reduït.

Les peces que no compleixin les especificacions de projecte, hagin patit danys durant el transport o que presenten defectes seran rebutjades.

L'emmagatzematge dels productes en obra es farà dins dels respectius embalatges originals i d'acord amb les instruccions del fabricant. Serà en un lloc protegit de pluges i focus humits, en zones allunyades de possibles impactes. No estaran en contacte amb el terreny.

Prescripcions quant a l'execució per unitats d'obra

Característiques tècniques de cada unitat d'obra

Condicions prèvies: suport

La fixació s'acabarà una vegada completat el parament que el suporta.

Compatibilitat entre els productes, elements i sistemes constructius

Per a prevenir el fenomen electroquímic de la corrosió galvànica entre metalls amb diferent potencial, s'adoptaran les mesures següents:

Evitar el contacte entre dos metalls de diferent activitat. En cas de no poder evitar el contacte, s'hauran de triar metalls pròxims en la sèrie galvànica.

Aïllar elèctricament els metalls amb diferent potencial.

Evitar l'accés d'aigua i oxigen a la zona d'unió dels dos metalls.



Quan algun element de la instal·lació elèctrica hagi de discórrer paral·lel o instal·lar-se pròxim a una canonada d'aigua, es col·locarà sempre per damunt d'aquesta.

Procés d'execució

Execució

Segons el CTE DB SUA 4, apartat 1, en cada zona es disposarà una instal·lació d'enllumenat que proporcioni el nivell d'il·luminació establert en la taula 1.1, mesurat arran de terra. En les zones dels establiments d'ús de públic concurrència en les quals l'activitat es desenvolupa amb un nivell baix d'il·luminació es disposarà una il·luminació d'abalisament en les rampes i en cada un dels escalons de les escales.

Segons el CTE DB HE 3, apartat 2.2, les instal·lacions d'il·luminació disposaran, per a cada zona, d'un sistema de regulació i control que compleixin les condicions següents:

Tota la zona disposarà almenys d'un sistema d'encesa i apagada manual, quan no disposi d'un altre sistema de control, i no s'acceptaran els sistemes d'encesa i apagada en quadres elèctrics com a únic sistema de control. Les zones d'ús esporàdic disposaran d'un sistema de control d'encesa i apagada de detecció de presència o sistema de temporització.

S'instal·laran sistemes d'aprofitament de la llum natural que regulin el nivell d'il·luminació en funció de l'aportació de llum natural, en la primera línia paral·lela de lluminàries situades a una distància inferior a 3 m de la finestra, i en totes les situades sota una claraboia, en els casos indicats de les zones dels grups 1 i 2 (segons l'apartat 2.1).

Les instal·lacions només podran ser executades per instal·ladors o empreses instal·ladores que compleixin la reglamentació vigent en l'àmbit d'actuació.

Una vegada replantejada la situació de la lluminària i efectuada la fixació al suport, es connectaran tant la lluminària com els accessoris, amb el circuit corresponent.

Es proveirà la instal·lació d'un interruptor de tall omnipolar situat en la part de baixa tensió.

Les parts metàl·liques accessibles dels receptors d'enllumenat que no siguin de Classe II o Classe III hauran de connectar-se de manera fiable i permanent al conductor de protecció del circuit.

En xarxes d'alimentació subterrànies, els tubs aniran soterrats a una profunditat mínima de 40 cm, mesurats des de la cota inferior del tub, i el diàmetre interior no serà inferior a 6 cm. Es col·locarà una cinta de senyalització que adverteixi de la presència de cables d'enllumenat exterior, situada a una distància mínima de terra de 10 cm i a 25 cm per damunt del tub.

Gestió de residus

Els residus generats durant l'execució de la unitat d'obra seran tractats d'acord amb la *Part III: Gestió de residus de construcció o demolició en l'obra*.

Toleràncies admissibles

Es rebutjarà la instal·lació quan:

Els valors de l'eficiència energètica de la instal·lació siguin inferiors als especificats en el projecte.

La il·luminació mitjana mesurada en instal·lacions interiors sigui un 10% inferior a l'especificada.

La il·luminació mitjana mesurada en instal·lacions exteriors sota l'àmbit del RD 1890/2008 sigui un 20% superior a l'especificada.

Els valors d'uniformitat de luminància/il·luminació i enlluernament no s'ajusten a les especificacions del projecte.

El tipus de llum i lluminària no s'ajusten a les especificacions de projecte.

Els valors de resplendor lluminosa nocturna i llum intrusa en instal·lacions exteriors sota l'àmbit del RD 1890/2008 no s'ajusten a les especificacions del projecte.

#### Condicions d'acabament

Es comprovarà que els conjunts dels llums i els equips auxiliars disposen d'un certificat del fabricant que acrediti la potència total.

Al final de la instal·lació, i informada la direcció facultativa, l'instal·lador autoritzat emetrà la documentació reglamentària que acrediti la conformitat de la instal·lació amb la Reglamentació vigent.

#### Control d'execució, assaigs i proves

##### Control d'execució

Llums, lluminàries, conductors, situació, altura d'instal·lació, connexió de terra, fonamentacions, bàculs: coincidirán en nombre i característiques amb el que s'especifica en el projecte.

Connexions: executades amb regletes o accessoris específics a aquest efecte.

##### Assaigs i proves

Accionament dels interruptors d'encesa de l'enllumenat amb totes les lluminàries equipades amb els llums corresponents.

Potència elèctrica consumida per la instal·lació.

Uniformitat de la instal·lació.

Luminància mitjana de la instal·lació.

Enlluernament pertorbador i relació entorn (SR).

#### Conservació i manteniment

Tots els elements de la instal·lació es protegiran de la brutícia i de l'entrada d'objectes estranys.

Es procedirà a la neteja dels elements que ho necessitin abans del lliurament de l'obra.

Per a garantir en el transcurs del temps el manteniment dels paràmetres luminotècnics adequats i l'eficiència energètica de la instal·lació VEEI, es complirà el Pla de manteniment de les instal·lacions d'il·luminació que inclourà, entre altres accions, les operacions de reposició de llums amb la freqüència de reemplaçament, la neteja de lluminàries amb la metodologia prevista i la neteja de la zona il·luminada, incloent-hi en ambdues la periodicitat necessària. Aquest pla també tindrà en compte els sistemes de regulació i control utilitzats en les diferents zones.

En instal·lacions exteriors sota l'àmbit del RD 1890/2008 es portaran a cap les operacions de reposició de llums i neteja de lluminàries amb la periodicitat determinada pel càlcul del factor de manteniment. El responsable de l'execució del Pla de manteniment és el titular de la instal·lació.

Els mesuraments elèctrics i luminotècnics inclosos en el Pla de manteniment, les durà a terme un instal·lador autoritzat en baixa tensió, que haurà de portar un registre d'operacions de manteniment, en el qual es reflecteixin els resultats de les tasques portades a cap.

En aquest registre es numeraran correlativament les operacions de manteniment de la instal·lació d'enllumenat exterior, en què han de figurar, com a mínim, la següent informació:

- a) El titular de la instal·lació i la ubicació d'aquesta.
- b) El titular del manteniment.
- c) El número d'ordre de l'operació de manteniment preventiu en la instal·lació.
- d) El número d'ordre de l'operació de manteniment correctiu.
- e) La data d'execució.
- f) Les operacions dutes a terme i el personal que les va portar a cap.

A més, a fi de facilitar l'adopció de mesures d'estalvi energètic, es registrarà:

- g) Consum energètic anual.
- h) Temps d'encesa i apagada dels punts de llum.
- i) Mesura i valoració de l'energia activa i reactiva consumida, amb discriminació horària i factor de potència,
- j) Nivells d'il·luminació mantinguts.

El registre de les operacions de manteniment de cada instal·lació es farà per duplicat i se'n lliurarà una còpia al titular de la instal·lació. Aquests documents hauran de guardar-se almenys durant cinc anys, comptats a partir de la data d'execució de la corresponent operació de manteniment.

Prescripcions sobre verificacions a l'edifici acabat

Verificacions i proves de servei per a comprovar les prestacions finals de l'edifici

Documentació: certificats, butlletins i documentació addicional exigida per l'Administració competent.

En instal·lacions exteriors sota l'àmbit de l'RD 1890/2008:

- Verificació inicial, prèvia a la posada en servei: totes les instal·lacions.
- Inspecció inicial, prèvia a la posada en servei: les instal·lacions de més de 5 kW de potència instal·lada.
- Verificacions cada 5 anys: les instal·lacions de fins a 5 kW de potència instal·lada.
- Inspeccions cada 5 anys: les instal·lacions de més de 5 kW de potència instal·lada.

## 6. Revestiments i paviments

### 6.1. Revestiment de paraments

#### 6.1.1. Enrajolats

Descripció

Descripció

Revestiment per als acabats de paraments interiors i exteriors amb rajoles ceràmiques esmaltades o no, amb mosaic ceràmic de vidre, i peces complementàries i especials, assegurats al suport mitjançant material de subjecció, amb acabat rejuntat o sense.

Criteris de mesurament i valoració d'unitats

Metre quadrat de xapat realment executat, incloent-hi talls, part proporcional de peces complementàries i especials, rejuntada i queixals, descomptant buits, fins i tot eliminació de restes i neteja.

Prescripcions sobre els productes

Característiques i recepció dels productes que s'incorporin a les unitats d'obra

Segons CTE DB HE 1, punt 6 de l'apartat 5.1, es comprovarà que les propietats higrotèrmiques dels productes utilitzats en els tancaments es corresponen amb les especificades en projecte: conductivitat tèrmica  $\lambda$ , factor de resistència a la difusió del vapor d'aigua  $\mu$ , i, si és el cas, densitat  $\rho$  i calor específica  $c_p$ , complint la transmissió tèrmica màxima exigida als tancaments que componen l'envoltant tèrmic.

Segons DB HR, apartat 4.1, en el plec de condicions del projecte han d'expressar-se les característiques acústiques dels productes utilitzats en els elements constructius de separació. Els productes que componen els elements constructius homogenis es caracteritzen per la massa per unitat de superfície  $\text{kg/m}^2$ .

- Taulells ceràmics:

Gres esmaltat: taulells amb absorció d'aigua baixa o mitjana-baixa, premsats en sec, esmaltats. Adequats per a revestiment de façanes.

Gres porcellànic: taulells amb molt baixa absorció d'aigua, premsats en sec o extrudits, i esmaltats o no esmaltats. Adequats per a revestiment de façanes i parets interiors.

Gres rústic: taulells amb absorció d'aigua baixa o mitjana-baixa, extrudits, generalment no esmaltats. Adequats per a revestiment de sòcols i façanes.

Fang cuit: taulells amb d'aparença rústica i alta absorció d'aigua, la majoria no esmaltades.

Taulellet: taulellets amb absorció d'aigua alta, premsats en sec i esmaltats. Les característiques els fan particularment adequats per a revestiment de parets interiors de locals en edificis residencials, comercials, etc.

Làmina ceràmica: taulells de molt reduït gruix (3 a 6 mm), generalment no esmaltats i de longituds de fins a 3.600 mm i amplàries entre 900 i 1.500 mm, amb molt baixa absorció d'aigua. Les característiques que presenten les converteixen en particularment adequades per al revestiment de façanes i parets interiors en edificis de pública concurrència.

- Sistemes: conjunts de peces amb mides, formes o colors diferents, que tenen una funció comuna:

Sistemes per a piscines: inclouen peces planes i tridimensionals. Són generalment esmaltades i de gres. Han de tenir bona resistència a la intempèrie i als agents químics de neteja i additius per a aigües de piscina.

- Mosaic: peces generalment quadrades i xicotetes, considerant com a tals les que es poden inscriure en un quadrat de 70 x 70 mm. Podran ser de peces ceràmiques o de vidre.

- Peces complementàries i especials, de molt diverses mides i formes: llistells, tacs, tires i algunes motlures i sanefes.

Característiques mínimes que han de complir tots els taulells ceràmics:

Característiques dimensionals. Segons UNE-EN ISO 10545-2. Segons especificació de l'annex de la norma UNE-EN 14411 aplicable al producte.

Expansió per humitat. Segons UNE-EN ISO 10545-10. Màxim 0,6 mm/m.

Resistència als clevills. Segons UNE-EN ISO 10545-11. Mínim 3 cicles sense clevills.

Resistència química. Segons UNE-EN ISO 10545-13: a productes domèstics: Mínim classe A; i a bases i àcids a àcids i bases (baixa concentració): Mínim classe LB.

Resistència a les taques. Segons UNE-EN ISO 10545-14. Mínim classe 3.

Quan es tracti de revestiment exterior, ha de tenir una resistència a filtració, segons el CTE DB HS 1 apartat 2.3.2.

Les peces no estaran trencades, descantellades ni tacades, i tindran un color i una textura uniforme en tota la superfície.

- Sistema de col·locació en capa gruixuda: per a la col·locació es poden usar morters industrials (secs, humits), semiacabats i fets en obra. Material d'unió: morter tradicional (MC).

- Sistema de col·locació en capa fina, els materials d'unió que s'usen són:

Adhesius cimentosos o morters cola (C): constituït per conglomerants hidràulics, càrregues minerals i additius orgànics. N'hi ha de dues classes principals: adhesiu cimentós normal (C1) i adhesiu cimentós millorat (C2).

Adhesius en dispersió o pastes adhesives (D): constituït per un conglomerant orgànic d'acord amb la norma UNE-EN 12004-1:2017 i UNE 138002:2017, additius orgànics i càrregues minerals. N'hi ha de dues classes: adhesiu en dispersió normal (D1) i adhesiu en dispersió millorat (D2).

Adhesius de resines reactives (R): constituït per resines sintètiques, additius orgànics i càrregues minerals. N'hi ha de dues classes, principalment: adhesiu de resines reactives normal (R1) i adhesiu de resines reactives millorat (R2).

Característiques dels materials d'unió són: adherència mecànica i química, temps obert, deformabilitat, durabilitat a cicles de gel i desgel, esvarada o despenjollament, enduriment ràpid, etc.

- Material de rejuntada:

Material de rejuntada cimentosa (CG): constituït per conglomerants hidràulics, càrregues minerals i additius orgànics, que només han de mesclar-se amb aigua o addició líquida just abans de l'ús. N'hi ha de dues classes, d'acord amb UNE-EN 13888:2009: normal (CG1), recomanat per a paraments, i millorat (CG2), recomanat per a paviments. Les característiques fonamentals són: resistència a abrasió; resistència a flexió; resistència a compressió; retracció; absorció d'aigua.

Material de rejuntada de resines reactives (RG): constituït per resines sintètiques, additius orgànics i càrregues minerals. Les característiques fonamentals són: resistència a abrasió; resistència a flexió; resistència a la compressió; retracció; absorció d'aigua.

Abeurada de ciment (L): producte no normalitzat preparat *in situ* amb ciment Portland i càrregues minerals.

- Material per a tapar juntes:

Juntes estructurals: perfils o cobertors de cantells de plàstic o metall, massilla, etc.

Juntes perimetrals: poliestirè expandit, silicona.

Juntes de partició: perfils, materials elàstics o material de rejuntar.

La recepció dels productes, equips i sistemes es farà tal com es desenvolupa en la *Part II: Condicions de recepció de productes*. Aquest control comprèn el control de la documentació dels subministraments (inclosa la del marcatge CE quan sigui pertinent), el control mitjançant distintius de qualitat o avaluacions tècniques d'idoneïtat i el control mitjançant assaigs.

- Taulells ceràmics (vegeu *Part II: Relació de productes amb marcatge CE*, 8.4):

Cada subministrament anirà acompanyat d'un full de subministrament que contindrà les dades del taulell tipus de taulell, dimensions i forma, acabat i declaració del fabricant de les característiques tècniques del taulell subministrat.

Segons la norma UNE-EN 14411:2016, l'embalatge dels taulells ceràmics ha d'incloure la informació següent:

Marca del fabricant i/o la marca comercial, i país de fabricació (1a coccio).

Designació de la qualitat, quan correspongui.

Referència a l'annex a la norma EN 14411 i classificació, quan sigui aplicable.

Les mesures nominals i de fabricació.

La naturalesa de la superfície: esmaltada (GL) o no esmaltada (UGL).

El tractament superficial aplicat després de la coccio, si n'hi ha.

El pes màxim total en sec de l'embalatge dels taulells ceràmics.

En cas que l'embalatge o en albarà de lliurament no s'indiqui el codi de taulell amb especificació tècnica, se sol·licitarà al distribuïdor o al fabricant informació de les característiques tècniques del taulell ceràmic subministrat.

- Mosaics: en general es presenten apegats per la cara vista a fulls de paper generalment perforats o, pel dors, a una xarxa tèxtil, de paper o de plàstic.

- Adhesius per a taulells ceràmics (vegeu *Part II: Relació de productes amb marcatge CE*, 8.4): el producte se subministrarà ensacat. Els sacs es recepcionaran en bon estat, sense esgarranys, zones humides ni fugues de material.

- Morters d'unió (vegeu *Part II: Relació de productes amb marcatge CE*, 19.1): fet en obra, comprovació de les dosificacions, matèries primeres: identificació: ciment, aigua, calç, arena; morter industrial.

Emmagatzematge i manipulació (criteris d'ús, gestió de residus, conservació i manteniment)

Els adhesius s'emmagatzemaran en local cobert, sec i ventilat. El temps de conservació és d'aproximadament un any des de la fabricació.

Prescripcions quant a l'execució per unitats d'obra

Característiques tècniques de cada unitat d'obra

D'acord amb el DB HR, apartat 4.2, en el Plec de Condicions del Projecte han d'expressar-se les característiques acústiques dels elements constructius obtinguts mitjançant assaigs en laboratori. Si aquestes s'han obtingut mitjançant mètodes de càlcul, els valors obtinguts i la justificació dels càlculs han d'incloure's en la memòria del projecte i consignar-se en el plec de condicions.

Condicions prèvies: suport

Professionals especialistes hauran de dur a terme la posada en obra dels revestiments ceràmics amb la supervisió de la direcció facultativa de les obres.

El suport tindrà les propietats següents per a la col·locació de taulells: estabilitat dimensional, flexibilitat, resistència mecànica, sensibilitat a l'aigua, planitud.

Es faran les comprovacions següents sobre el suport base:

De l'estabilitat dimensional: temps d'espera des de fabricació.

De la superfície de col·locació.

Planitud: capa gruixuda (poden compensar-se desviacions amb grossària de morter). Capa fina (la desviació màxima amb regla de 2 m, no excedeix els 3 mm, o previsió una capa de morter o pasta anivelladora com a mesura addicional).

Humitat: capa gruixuda (s'humecta el barandat sense arribar a saturació). Capa fina (la superfície està aparentment seca).

Neteja: absència de pols, pegots, oli, etc.

Rugositat: en cas de suports existents molt llisos, cal preveure un augment de rugositat mitjançant repicament o altres mitjans; això no serà necessari amb adhesius C2, D o R.

Impermeabilització: sobre suports de fusta o algeps serà convenient preveure una imprimació impermeabilitzant.

Compatibilitat entre els productes, elements i sistemes constructius

L'arrebossat de base, una vegada endurit, estarà exempt de sals solubles que puguin impedir l'adherència del material d'unió.

El material d'unió del taulell ceràmic al parament ha de ser apropiat a la seva naturalesa, ceràmica, de ciment, algeps o una altra. Si és el cas, pot preveure's la utilització d'un pont d'unió entre el suport i el material d'unió, a fi d'assegurar la fixació dels taulells.

En cas de suports deformables o subjectes a moviments importants, s'usarà com a material d'unió adhesiu deformable (S1 o S2) i un material de rejuntada de major deformabilitat.

Procés d'execució

Execució

La col·locació haurà d'efectuar-se en unes condicions meteorològiques normals (5 °C a 30 °C), procurant evitar la insolació directa, els corrents d'aire, les pluges i aplicar amb el risc de gelades.

Es netejarà el suport i s'humitejaran suport i taulells si han de ser assegurades amb morter perquè no absorbeixin en excés l'aigua per a l'enduriment. Si han de ser assegurades amb pasta adhesiva es mantindrà sec el suport. En el primer cas, es requereix una superfície rugosa del suport. Es col·locarà un regle horitzontal a l'inici de l'entaulat i es replantejaran els taulells en el parament per a l'especejament. L'entaulat es començarà a partir del nivell superior del paviment i abans de fer aquest. Sobre murs de formigó s'eliminarà prèviament tot resta de desencofrant.

- Pastament:

Adhesius cimentosos: segons recomanacions del fabricant, es pastarà el producte fins a obtenir una massa homogènia i cremosa. Finalitzat el pastament, es mantindrà la pasta en repòs durant uns quants minuts. Abans de l'aplicació es farà un breu pastament.



Adhesius en dispersió: es presenten llestos per a usar.

Adhesius de resines reactives: segons indicacions del fabricant.

- Col·locació general:

Serà recomanable mesclar peces de diverses caixes. Les peces ceràmiques es col·locaran sobre la massa estesa pressionant-la per mitjà de colps lleus amb un mall de goma i movent-les lleugerament fins a aconseguir aplanar totalment els solcs de l'adhesiu per a assolir un contacte ple. Els taulells es col·locaran dins del temps obert de l'adhesiu, abans que es formi una pel·lícula seca en la superfície d'aquest que eviti l'adherència. No es farà l'entaulat fins que no s'hagi produït la retracció més important del mur; és a dir, entre 45 i 60 dies. Quan es col·loquen productes porosos no esmaltats, es recomana l'aplicació d'un producte antiadherent del ciment, prèviament a les operacions de rejuntada per a evitar-ne la retenció i l'enduriment sobre la superfície del revestiment.

Sistemes de col·locació: col·locació en capa gruixuda (es col·locarà el taulell ceràmic directament sobre el suport). Col·locació en capa fina (es farà sobre una capa prèvia de regularització del suport).

L'adhesiu s'aplicarà segons les instruccions del fabricant. Es recomana estendre l'adhesiu en panys no més grans de 2 m<sup>2</sup>. Els taulells no hauran de col·locar-se si es forma una pel·lícula seca en la superfície de l'adhesiu.

En cas de taulells assegurats amb morter de ciment: es col·locaran els taulells estesos sobre el morter de ciment prèviament aplicat sobre el suport (no mitjançant pilots individuals en cada peça), picant-los amb la paleta i col·locant petites peces per a garantir un ample de junta de col·locació uniforme.

En cas de mosaics: el paper de la cara vista es desprendreà després de la col·locació i la xarxa dorsal quedarà incorporada al material d'unió.

- Juntes:

L'entaulat es durà a terme amb una separació mínima entre taulells d'1,5 mm, d'acord amb la UNE-EN 138002:2017.

Juntes de col·locació i rejuntada: pot ser una alternativa cobrir parcialment les juntes de col·locació amb tires d'un material compressible abans d'omplir-les de gom a gom. El material compressible no hauria d'adherir-se al material de rejuntada o, en cas contrari, haurà de cobrir-se amb una cinta de desolidarització. Aquestes cintes són generalment autoadhesives. La profunditat mínima de la rejuntada ha de ser de 2/3 del gruix del taulell. S'haurien d'omplir una vegada s'hagi endurit al cap de 24 hores de la col·locació dels taulells.

Juntes de moviment estructurals: hauran de travessar totes les capes existents del sistema ceràmic fins a arribar al suport, incloent-hi la capa de desolidarització, si n'hi ha, respectant l'ample en totes les capes o, com a mínim, la de la junta del suport. Es rematen usualment amb perfils o reblint-les amb materials d'elasticitat duradora.

Juntes de partició (dilatació): la superfície màxima a revestir sense aquestes juntes és de 16 m<sup>2</sup> en paraments exteriors, segons la UNE-EN 138002:2017.

- Tall i perforació:

Els forats que es facin en les peces per al pas de canonades tindran un diàmetre d'1 cm major que el diàmetre d'aquestes. La col·locació dels taulells tallats es farà en els extrems dels paraments.

Gestió de residus

Els residus generats durant l'execució de la unitat d'obra seran tractats d'acord amb la *Part III: Gestió de residus de construcció o demolició en l'obra*.

Toleràncies admissibles

Característiques dimensionals per a col·locació amb junta mínima:

- Longitud i amplària/ rectitud de costats:

Per a  $L \leq 100$  mm  $\pm 0,4$  mm

Per a  $L > 100$  mm  $\pm 0,3\%$  i  $\pm 1,5$  mm.

- Ortogonalitat:

Per a  $L \leq 100$  mm  $\pm 0,6$  mm

Per a  $L > 100$  mm  $\pm 0,5\%$  i  $\pm 2,0$  mm.

- Planitud de superfície:

Per a  $L \leq 100$  mm  $\pm 0,6$  mm

Per a  $L > 100$  mm  $\pm 0,5\%$  i  $+ 2,0/- 1,0$  mm.

Condicions d'acabament

Una vegada forjat el morter o pasta adhesiva es retiraran les falques i es netejaran les juntes, per retirar totes les substàncies perjudicials o restes de morter o pasta, i es rejuntaran posteriorment amb material apropiat.

Una vegada finalitzada la col·locació i la rejuntada, respectant el temps d'assecat del material de rejuntada indicada pel fabricant, es netejarà la superfície del material ceràmic en una primera operació amb esponja rígida molla, i posteriorment amb una solució netejadora àcida diluïda per a eliminar les restes de material.

Mai s'efectuarà una neteja àcida sobre revestiments recentment col·locats.

Se segellaran sempre els encontres amb fusteria i trencaaigües.

S'impregnarà la superfície amb aigua neta prèviament a qualsevol tractament químic, i posterior rentada.

Control d'execució, assaigs i proves

Control d'execució

Aplicació de base de ciment: comprovar dosificació, consistència i planitud final.

Capa fina, desviació màxima mesurada amb regla de 2 m: 3 mm.

Aplicació d'emprimació: verificar la idoneïtat de l'emprimació i que l'aplicació es fa seguint les instruccions del fabricant.

Tauell: verificar que s'ha dut a terme el control de recepció.

Morter de ciment (capa gruixuda): comprovar que les rajoles s'han humitejat per immersió en aigua. Comprovar reglatge i planitud del morter fresc estès.

Adhesiu (capa fina): verificar que el tipus d'adhesiu correspon al que s'especifica en el projecte.

Aplicació de l'adhesiu: comprovar que s'utilitza seguint les instruccions del fabricant. Comprovar el gruix, l'extensió i el pentinament amb plana dentada adequada.

Temps obert de col·locació: comprovar que els taulells es col·loquen abans que es formi una pel·lícula sobre la superfície de l'adhesiu. Comprovar que els taulells es col·loquen definitivament abans que conclouï el temps obert de l'adhesiu.

Col·locació per doble encolada: comprovar que s'utilitza aquesta tècnica en exteriors de format superior a 30 cm de costat o superfície 900 cm<sup>2</sup>, taulells amb relleu en el revers que dificulten el bon contacte amb l'adhesiu, làmines ceràmiques de poca grossària o en cas d'usar sistemes d'anivellament de taulells ceràmics (falques).

En qualsevol cas: alçat a l'atzar un taulell, el revers no presenta cavitats.

Juntes de moviment: estructurals: comprovar que no es cobreixen i que s'utilitza un material segellador o perfil adequat. Perimetrals i de partició: comprovar-ne la disposició, que no es cobreixen d'adhesiu i que es fa servir un material adequat per a reblir-lo.

Juntes de col·locació: verificar el tipus de material de rejuntada correspon amb el que s'especifica en el projecte. Comprovar l'eliminació i la neteja del material sobrant.

Desviació de planitud del revestiment: la desviació (cella) entre dos taulells adjacents no ha d'excedir 1 mm (junta < 6 mm) o 2 mm (junta > 6 mm). La desviació màxima s'ha de mesurar amb regla de 2 m i no ha d'excedir, en cap cas, els 3 mm.

Alineació de juntes de col·locació; la diferència d'alineació de juntes es mesura amb regla d'1 m i no ha d'excedir  $\pm 1$  mm.

Neteja final: comprovació i mesures de protecció.

Conservació i manteniment

Durant l'obra, s'evitaran els cops que puguin danyar l'entaulat, així com fregaments i punxonament.

No se subjectaran sobre l'entaulat elements que puguin danyar-lo o provocar l'entrada d'aigua, és necessari aprofundir fins a trobar el suport.

Prescripcions sobre verificacions a l'edifici acabat

Verificacions i proves de servei per a comprovar les prestacions finals de l'edifici

En cas que es facin mesuraments *in situ* per a comprovar les exigències d'aïllament acústic a soroll aeri i de limitació del temps de reverberació, els han de dur a terme laboratoris i d'acord amb el que s'estableix en les UNE-EN ISO 16283-1:2015, UNE-EN ISO 16283-1:2015 + A1:2018 i UNE-EN ISO 16283-3:2016 per a soroll aeri i en la UNE-EN ISO 3382-1:2010 i UNE-EN ISO 3382-2:2008 + ERRATUM:2009 V2 per a temps de reverberació. La valoració global de resultats dels mesuraments d'aïllament es portaran a cap d'acord amb les definicions de diferència de nivells estandarditzada per a cada tipus de soroll, segons el que s'estableix en l'annex H del DB HR.

Per al compliment de les exigències del DB HR s'admeten toleràncies entre els valors obtinguts per mesuraments *in situ* i els valors límit establits en l'apartat 2.1 del DB HR, de 3 dBA per a l'aïllament a soroll aeri i de 0,1 s per a temps de reverberació.

#### 6.1.2. Arrebossats, blanquejats i enlluïts

Descripció

Descripció

Revestiment continu: que s'aplica en forma de pasta fluida directament sobre la superfície que es revesteix, pot ser:

- Arrebossat: per a acabat de paraments interiors o exteriors amb morters de ciment, calç, o mixtos, de 2 cm de grossària, mestrejats o no, aplicat directament sobre les superfícies a revestir, que pot servir de base per a un arrebossat o un altre tipus d'acabat.

- Blanquejat: per a acabat de paraments interiors, mestrejats o no, a base d'algeps, i pot ser monocapa, amb un acabat final similar a l'arrebossat, o bicapa, a base d'un blanquejat d'1 a 2 cm de grossària fet amb pasta d'algeps gros (AG) i una capa d'acabat o blanquejat de menys de 2 mm de grossària feta amb algeps fi (AF); els dos tipus podran aplicar-se manualment o mitjançant projectat.

- Referit o arrebossat: per a acabat de paraments interiors o exteriors amb morters de ciment, calç, millorats amb resines sintètiques, fum de sílice, etc., fets en obra o no, de gruix entre 6 i 15 mm, aplicats mitjançant estesa o projectat en una capa o diverses, sobre referits o paraments sense revestir, i pot tenir diferents tipus d'acabat.

Criteris de mesurament i valoració d'unitats

- Arrebossat: metre quadrat de superfície de referit realment executat, fins i tot preparació del suport, incloent-hi queixals i llindes, i amb deducció de buits.

- Blanquejat: metre quadrat de blanquejat amb mestrejat i arrebossat o sense, fet amb pasta d'algeps sobre paraments verticals o horitzontals, acabat manual amb plana, fins i tot neteja i humectació del suport, amb deducció dels buits i desenvolupament dels queixals.

- Referit o arrebossat: metre quadrat de referit, amb morter, aplicat estenent-lo o projectant-lo en una o dues capes, fins i tot acabats, i neteja posterior.

Prescripcions sobre els productes

Característiques i recepció dels productes que s'incorporin a les unitats d'obra

La recepció dels productes, equips i sistemes es farà tal com es desenvolupa en la *Part II: Condicions de recepció de productes*. Aquest control comprèn el control de la documentació dels subministraments (inclosa la del marcatge CE quan sigui pertinent), el control mitjançant distintius de qualitat o avaluacions tècniques d'idoneïtat i el control mitjançant assaigs.

Segons CTE DB HE 1, punt 6 de l'apartat 5.1, en cas de formar part de l'envoltant tèrmic, es comprovarà que les propietats higrotèrmiques dels productes utilitzats en els tancaments es corresponen amb les especificitats recollides en el projecte: conductivitat

tèrmica  $\lambda$ , factor de resistència a la difusió del vapor d'aigua  $\mu$ , i, si és el cas, densitat  $\rho$  i calor específica  $c_p$ , per complir la transmissió tèrmica màxima exigida als tancaments que componen l'envoltant tèrmic.

Segons DB HR, apartat 4.1, en el Plec de Condicions del Projecte han d'expressar-se les característiques acústiques dels productes utilitzats en els elements constructius de separació. Els productes que componen els elements constructius homogenis es caracteritzen per la massa per unitat de superfície  $\text{kg/m}^2$ .

- Aigua. Procedència. Qualitat.

- Ciment comú (vegeu *Part II: Relació de productes amb marcatge CE*, 19.1).

- Calç (vegeu *Part II: Relació de productes amb marcatge CE*, 19.1).

- Pigments per a la coloració (vegeu *Part II: Relació de productes amb marcatge CE*, 19.1).

- Additius: plastificant, hidrofugant, etc. (vegeu *Part II: Relació de productes amb marcatge CE*, 19.1).

- Enllistonat i cantoneres: podran ser de metall per a lluïda exterior (vegeu *Part II: Relació de productes amb marcatge CE*, 8.6), interior (vegeu *Part II: Relació de productes amb marcatge CE*, 8.6), etc.

- Malla de reforç: material (de tela metàl·lica o fibra sintètica, armadura de fibra de vidre etc.). Pas de reticle. Grossària.

- Morters per a arrebossat i lluïda (vegeu *Part II: Relació de productes amb marcatge CE*, 19.1).

- Algeps per a la construcció (vegeu *Part II: Relació de productes amb marcatge CE*, 19.2).

- Additius dels morters monocapa: retenidors d'aigua (milloren les condicions d'enduriment), hidrofugants (eviten que el revestiment absorbeixi un excés d'aigua), airejants (contribueixen a l'obtenció d'una massa de producte més manejable, amb menor quantitat d'aigua), càrregues lleugeres (reduïxen el pes del producte i el mòdul elàstic, augmenten la deformabilitat), fibres, d'origen natural o artificial (permeten millorar la cohesió de la massa i millorar-ne el comportament enfront de les deformacions) i pigments (donen lloc a una extensa gamma cromàtica).

- Verguerons per a juntes de treball o per a espejaments decoratius: material (fusta, plàstic, alumini lacat o anoditzat). Dimensions. Secció.

Emmagatzematge i manipulació (criteris d'ús, gestió de residus, conservació i manteniment)

- Morter humit: el camió formigonera el dipositarà en cubilots facilitats pel fabricant.

- Morter sec: es disposarà en sitges compartimentades, estanques i aïllades de la humitat, amb pastament automàtic, o en sacs.

- Morter predosificat, subministrat en sec: es disposa en sitges, que poden ser compartimentades, estanques i aïllades de la humitat. Poden tenir o no l'àrid incorporat. Posteriorment, s'hi afegeix la quantitat d'aigua indicada pel fabricant i es pasta automàticament.

- Morter de fabricació industrial, envasat en sacs hermètics que ho aïllen de la humitat ambiental: s'emmagatzemen en obra fins a pastar-lo amb aigua, seguint les recomanacions del fabricant.

- Ciment: si el subministrament és envasat, es disposaran sobre palets, o plataforma similar, en lloc cobert, ventilat i protegit de la intempèrie, humitat del paviment i els paraments. Si el subministrament és a granel, s'emmagatzemarà en sitges o recipients aïllats de la humitat.

En general, el temps màxim d'emmagatzematge serà de tres, dos i un mes, per a les classes resistents de ciment 32,5, 42,5 i 52,5 o per a morters que continguin aquests ciments, segons RC-16.

- Calçs aèries (endureixen lentament per l'acció del CO<sub>2</sub> present en l'aire). Calç viva en pols: s'emmagatzemarà en dipòsits hermètics o es rebrà en sacs de paper hermètics, en lloc sec per a evitar-ne la carbonatació. Calç aèria hidratada (apagada): igualment s'emmagatzemarà en lloc sec i protegit de corrents d'aire.

- Calçs hidràuliques (s'endureixen amb l'aigua): es conservaran en lloc sec i protegit de corrents d'aire per a evitar-ne la hidratació i possible carbonatació.

- Àrids: es protegiran perquè no es contaminen per l'ambient ni pel terreny, i es prendran les precaucions pertinents per a evitar-ne la segregació.

- Algeps: si el subministrament es facilita en sacs, es disposaran sobre palets en un lloc cobert, sec i ventilat. En cas de subministrament a granel, s'emmagatzemarà en sitges o recipients adequats que protegeixin el producte de la humitat.

- Additius: es protegiran per a evitar-ne la contaminació i l'alteració de les propietats per factors físics o químics.

- Addicions (cendres volants, fum de sílice): s'emmagatzemaran en sitges i recipients impermeables que els protegeixin de la humitat i la contaminació.

Prescripcions quant a l'execució per unitats d'obra

Característiques tècniques de cada unitat d'obra

D'acord amb el DB HR, apartat 4.2, en el Plec de Condicions del Projecte han d'expressar-se les característiques acústiques dels elements constructius obtingudes mitjançant assaigs en laboratori. Si aquestes s'han obtingut mitjançant mètodes de càlcul, els valors obtinguts i la justificació dels càlculs han d'incloure's en la memòria del projecte i consignar-se en el plec de condicions.

Condicions prèvies: suport

- Referits o arrebossats:

Compatibilitat amb els components del morter, tant de les característiques físiques com mecàniques: evitar reaccions entre l'algeps del suport i el ciment de component de morter. Les resistències mecàniques del morter, o els coeficients de dilatació, no seran superiors als del suport.

Estabilitat (haver experimentat la majoria de les retraccions). No degradable. Resistència a la deformació.

Porositat i accions capil·lars suficients per a aconseguir l'adhesió del morter.

Capacitat limitada d'absorció d'aigua.

Grau d'humitat: si és baix, segons les condicions ambientals, es banyarà i s'esperarà que absorbeixi l'aigua; si és excessiu, no estarà saturat per a evitar falta d'adherència i producció d'eflorescències superficials.

Neteja. Exempt de pols, traces d'oli, etc., que perjudiquen l'adherència del morter.

Rugositat. Si no en té, ha de crear-se per a millorar l'adherència del morter mitjançant picada o col·locació amb ancoratges de malla metàl·lica o de plàstic, o bé utilitzar un material d'arrebossat amb additiu específic que no requereix necessàriament rugositat en el suport per a assegurar suficient adherència.

Regularitat. Si no en té, s'aplicarà una capa prèvia per a proporcionar suficient planitud amb morter, si és el cas, amb prou rugositat per a aconseguir adherència entre suport i arrebossat posterior; així mateix aquesta capa intermèdia de morter de regularització s'haurà endurit i s'humitejarà prèviament a l'execució de l'arrebossat.

Lliure de sals solubles en aigua (sulfats, portlandita, etc.).

La fàbrica de suport es deixarà a junta degollada, i s'agranarà i s'arruixarà prèviament a l'aplicació del morter.

Si es tracta d'un parament antic, es rascarà fins a escrostitzar-lo.

S'admetran, en general, suports en bon estat, estables, cohesionats, planitud... per a aplicar el morter tradicional: fàbriques de rajoles ceràmiques o silicocalcàries, blocs o plafons de formigó, blocs ceràmics, etc. Per a altres suports de naturalesa diferent de petris, ceràmica, derivats del ciment..., requereixen l'ús de morters industrials específics, segons recomanacions del fabricant. No s'admetran com a suports del morter: els hidrofugats superficialment o amb superfícies vitrificades, pintures, revestiments plàstics o a base d'algeps.

- Blanquejat:

La superfície a revestir amb el blanquejat estarà neta i humitejada. El blanquejat sobre el qual s'apliqui la lluïda estarà endurit i ha de tenir consistència suficient per a no desprendre's en aplicar-hi aquest. La superfície del blanquejat estarà, a més, ratllada i neta.

- Referit o arrebossat:

Referit amb morter fet en obra de ciment o de calç: la superfície de l'arrebossat sobre el qual es farà el referit estarà neta i humitejada, i el morter de l'arrebossat s'haurà endurit.

Referit amb morter preparat: en cas de fer-se sobre arrebossat, aquest es netejarà i humitejarà. Si es tracta de referit monocapa sobre parament sense revestir, el suport serà rugós per a facilitar l'adherència, o bé s'emprarà un material de referit amb additiu per al qual no resulti imprescindible la rugositat en el suport per a obtenir picada l'adherència. Així mateix, el suport garantirà resistència, estabilitat, planitud i neteja. Si la superfície del suport fora excessivament llisa es procedirà a un «repicada» o a l'aplicació d'una emprimació adequada (sintètica o a base de ciment). Els suports que mesclen elements de diferent acabat es tractaran per a regularitzar la diferent absorció. Quan el suport sigui molt absorbent es tractarà amb una emprimació prèvia, que pot ser una emulsió afegida a l'aigua de pastament.

Compatibilitat entre els productes, elements i sistemes constructius

- Arrebossats:

Segons el CTE DB HS 1, apartat 2.3.2, en façanes, quan es disposa en façanes amb l'aïllant per l'exterior de la fulla principal, serà químicament compatible amb l'aïllant.

No són aptes per a arrebossar les superfícies d'algeps, ni les fetes amb resistència anàloga o inferior a l'algeps. Tampoc ho són les superfícies metàl·liques que no hagin sigut folrades prèviament amb peces d'argila cuita, o aplacades amb peces ceràmiques assegurades amb adhesius reactius. Les superfícies metàl·liques també podran tractar-se amb una emprimació específica abans de ser arrebossades.

En ambients amb cicles gel-desgel, es controlarà la porositat del morter (tipus de conglomerant, additius, quantitat d'aigua de pastament, grau d'hydratació, sistema de preparació, etc.), per a evitar que l'aigua accedeixi a l'interior.

Serà recomanable l'ús de ciments resistents als sulfats, de baix contingut d'aluminiat tricàlcic, per a disminuir el risc de reacció amb els ions sulfat procedents de sals solubles en l'aigua (és possible que n'hi hagi dins de l'obra de fàbrica), que donaria lloc al compost expansiu ettringita, fet que alteraria l'estabilitat del morter. Així mateix, aquestes sals solubles poden cristal·litzar en els porus del morter i donar lloc a fissuracions.

En cas que el morter incorpori armadures, el contingut d'ions clorur en el morter fresc no excedirà el 0,1% de la massa de ciment sec, perquè poden influir en la corrosió de les armadures.

Per a evitar l'aparició d'eflorescències (taques en la superfície del morter per la precipitació i posterior cristal·lització de sals dissoltes en aigua, quan aquesta s'evapora): es controlarà el contingut de nitrats, sulfats, clorurs alcalins i de magnesi, carbonats alcalins, i hidròxid de calci carbonatat —portlandita—, tots aquests solubles en l'aigua de l'obra de fàbrica o el seu entorn. Així mateix, es controlaran els factors que permeten la presència d'aigua a la fàbrica —humectació excessiva, protecció inadequada.

No s'empraran àrids que continguin sulfurs oxidables, en cas d'utilitzar escòries siderúrgiques, es comprovarà que no contenen silicats inestables ni compostos ferrosos.

En cas de col·locar armadures en el morter, s'utilitzaran additius anticongelants no agressius per a aquestes, especialment els que contenen clorurs. L'aigua utilitzada per al reg i enduriment del morter no contindrà substàncies nocives per a aquest.

- Blanquejat:

En general i si no es prenen mesures, no s'haurà d'aplicar un revestiment d'algeps amb una temperatura d'aigua de pastament superior a 30 °C, ni amb temperatura ambient superior als 40 °C, ja que l'enduriment de la pasta és més ràpid, perquè es produeix una evaporació, també més ràpida, de l'aigua de pastament, i té lloc un enduriment incomplet.

D'altra banda, tampoc es podrà fer un revestiment d'algeps amb una temperatura ambient inferior a 5 °C, perquè les baixes temperatures a més d'alentir el procés d'enduriment retarden l'evaporació de l'aigua sobrant del pastament, la qual corre el risc de congelar-se amb el consegüent augment de volum, i provocar un efecte disgregador en l'estructura que s'està formant.

No es revestiran amb algeps els paraments de locals en els quals la humitat relativa habitual sigui superior al 70%, els locals que sovint hagin de ser esguitats per aigua, a conseqüència de l'activitat desenvolupada, les superfícies metàl·liques sense un tractament previ, o prèviament revestir-les amb una superfície d'argila cuita, ni les superfícies de formigó fetes amb encofrat metàl·lic, si prèviament no s'han tractat mitjançant emprimació, o deixat rugoses mitjançant preparació mecànica, com ara ratllada, o picada.

La superfície del blanquejat es trobarà neta i rascada amb porus oberts per a promoure l'absorció i adherència de la capa de la llúida amb la plana abans de rebre sobre aquesta el revestiment.

Segons el CTE DB SE A, apartat 3, durabilitat, ha de prevenir-se la corrosió de l'acer mitjançant una estratègia global que consideri en forma jeràrquica l'edifici en conjunt i, especialment, els detalls, per evitar el contacte directe amb algeps, etc.

- Referits o arrebossats:

L'arrebossat o referit amb morter preparat monocapa no es col·locarà sobre suports incompatibles amb el material (per exemple d'algeps), ni sobre suports no adherents, com ara amiant, ciment o metàl·lics. Els punts singulars de la façana (estructura, llindes, caixes de persiana) requereixen un reforç o malla de fibra de vidre, de polièster o metàl·lica.

Procés d'execució



## Execució

- En general:

Segons el CTE DB HS 1, apartat. 2.3.3.1, les juntes de dilatació de la fulla principal, tindran una substància de segellament sobre la pasta introduïda en la junta, que quedarà enrasat amb el parament sense arrebossar.

Segons el CTE DB HS 1, apartat. 2.1.2, en murs de soterrani en contacte amb el terreny, segons el tipus de mur, d'impermeabilització i el grau d'impermeabilitat exigít, se'n revestirà la cara interior amb una capa de morter hidròfug sense revestir.

Segons el CTE DB HS 1, apartat. 2.3.2, en façanes, en funció del fet que hi hagi o no de revestiment exterior i del grau d'impermeabilitat, s'exigiran les condicions següents:

Per a aconseguir una resistència mitjana a la filtració, el revestiment continu exterior tindrà un gruix d'entre 10 i 15 mm (excepte els acabats amb una capa plàstica prima), adherència al suport suficient per a garantir-ne l'estabilitat; permeabilitat al vapor suficient per a evitar-ne la deterioració (a conseqüència d'una acumulació de vapor entre aquest i la fulla principal) i adaptació als moviments del suport. Quan es disposa en façanes amb l'aïllant per l'exterior de la fulla principal, es disposarà una armadura (malla de fibra de vidre o de polièster) per a millorar el comportament enfront de la fissuració.

Per a aconseguir una resistència molt alta a la filtració, el revestiment continu exterior tindrà estanquitat a l'aigua suficient perquè l'aigua de filtració no entri en contacte amb la fulla del tancament disposada immediatament per l'interior d'aquest; prou adherència al suport per a garantir-ne l'estabilitat; prou permeabilitat al vapor per a evitar-ne la deterioració a conseqüència d'una acumulació de vapor entre aquest i la fulla principal; adaptació als moviments del suport i comportament molt bo enfront de la fissuració —que no sofreixi una fissura a causa dels esforços mecànics produïts pel moviment de l'estructura, pels esforços tèrmics relacionats amb el clima i amb l'alternança dia-nit, ni per la retracció pròpia del material constituent d'aquest—; estabilitat enfront dels atacs físics, químics i biològics que n'eviti la degradació de la massa.

Per a aconseguir una resistència molt alta a la filtració de la barrera contra la penetració de l'aigua, es disposarà un revestiment continu intermedi en la cara interior de la fulla principal, amb les característiques següents: estanquitat a l'aigua suficient perquè l'aigua de filtració no entri en contacte amb la fulla del tancament disposada immediatament per l'interior d'aquest; prou adherència al suport per a garantir-ne l'estabilitat; prou permeabilitat al vapor per a evitar-ne la deterioració a conseqüència d'una acumulació de vapor entre aquest i la fulla principal; adaptació als moviments del suport i comportament molt bo enfront de la fissuració (que no sofreixi una fissura a causa dels esforços mecànics produïts pel moviment de l'estructura, pels esforços tèrmics relacionats amb el clima i amb l'alternança dia-nit, ni per la retracció pròpia del material constituent d'aquest); estabilitat enfront dels atacs físics, químics i biològics que n'eviti la degradació de la massa.

Per a aconseguir una resistència mitjana a la filtració del revestiment intermedi en la cara interior de la fulla principal, l'arrebossat de morter tindrà un gruix mínim de 10 mm; per a aconseguir una resistència alta a la filtració, l'arrebossat de morter portarà additius hidrofugants amb un gruix mínim de 15 mm.

Segons el CTE DB HS 1, apartat 2.3.3.3, quan la fulla principal estigui interrompuda pels forjats es disposarà un reforç del revestiment exterior amb malles col·locades al llarg del forjat, de tal forma que sobrepassen l'element fins a 15 cm per damunt del forjat i 15 cm per davall de la primera filada de la fàbrica.

Segons el CTE DB HS 1, apartat 2.3.3.4, en façanes amb revestiment continu, si la fulla principal està interrompuda pels pilars, es reforçarà el revestiment amb armadures col·locades al llarg del pilar de manera que el sobrepassen 15 cm pels dos costats.

Segons el CTE DB HS 1, apartat 5.1.1.3, les condicions del revestiment hidròfug de morter estableixen que el parament on es vol aplicar el revestiment estarà net. S'hi aplicaran almenys quatre capes de revestiment de gruix uniforme i la gruix total no serà major que 2 cm. No s'aplicarà el revestiment quan la temperatura ambient sigui menor que 0 °C ni quan es prevegi un descens d'aquesta per davall d'aquest valor en les 24 hores posteriors a l'aplicació. En els encontres les capes del revestiment cavalcaran almenys 25 cm.

Segons el CTE DB HS 1, apartat 5.1.3.2, les condicions del revestiment intermedi estableixen que es disposarà adherit a l'element que serveix de suport i s'aplicarà de manera uniforme sobre aquest.

Segons el CTE DB HS 1, apartat. 5.1.3.5, les condicions del revestiment exterior estableixen que es disposarà adherit o fixat a l'element que serveix de suport.

Segons el CTE DB HS 1 apartat 2.1.2, si el mur està en contacte amb el terreny, per a aconseguir una impermeabilització tipus I1, i s'impermeabilitza mitjançant aplicacions líquides, la capa protectora podrà ser un morter reforçat amb una armadura. Quan el mur sigui de fàbrica per a aconseguir una impermeabilització tipus I3, es recobrirà per la cara interior amb un revestiment hidròfug, com una capa de morter hidròfug sense revestir.

Segons el CTE DB HS 1, apartat. 2.1.3.1, quan el mur s'impermeabilitzi per l'interior, sobre la barrera impermeable col·locada en les arracades de façana, s'hi disposarà una capa de morter de regulació de 2 cm de gruix com a mínim.

Segons el CTE DB HS 1, apartat. 2.1.3.6, les juntes horitzontals dels murs de formigó prefabricat podran segellar-se amb morter hidròfug de baixa retracció.

Segons el CTE DB HS 1, apartat. 2.4.3.5, en cobertes, quan es disposi una capa de protecció, i la coberta no sigui transitable, es podrà utilitzar morter que conformi una capa resistent a la intempèrie en funció de les condicions ambientals previstes i amb pes suficient per a contrarestar la succió del vent.

Segons el CTE DB HS 1, apartat. 2.4.3.5.2, el paviment fix podrà ser de capa de morter o morter filtrant.

Segons el CTE DB HS 1, apartat. 2.4.3.5.4, la capa de rodament, quan l'aglomerat asfàltic s'aboqui sobre una capa de morter disposada sobre la impermeabilització, es col·locarà entre aquestes dues capes una capa separadora de morter per a evitar l'adherència entre aquestes de 4 cm de gruix com a màxim i armada de tal manera que se n'eviti la fissuració. Aquesta capa de morter s'aplicarà sobre l'impermeabilitzant en els punts singulars que estiguin impermeabilitzats.

Segons el CTE DB HS 1, apartat 2.4.4.1.2, l'encontre de la coberta amb un parament vertical, perquè l'aigua de les precipitacions o la que regalli pel parament no es filtri per la rematada superior de la impermeabilització, aquest podrà fer-se amb morter en bisell amb un angle de 30° amb l'horitzontal i s'arredonirà l'aresta del parament.

Segons el CTE DB HR, apartat 5.1.1.1, en el cas d'elements de separació verticals amb bandes elàstiques (tipus 2), l'acabat superficial dels quals sigui un arrebossat, han d'evitar-se els contactes entre l'enlluït de la fulla que porta bandes elàstiques en el perímetre i l'enlluït del sostre en l'encontre amb el forjat superior, per a això, es prolongarà la banda elàstica o s'executarà un tall entre tots dos enlluïts. Per a rematar la junta, podran utilitzar-se cintes de cel·lulosa microperforada.

De la mateixa manera, han d'evitar-se els contactes entre la lluïda del barandat o de la fulla interior de fàbrica de la façana que porten bandes elàstiques en l'encontre amb un element de separació vertical d'una fulla de fàbrica (Tipus 1, d'acord amb el DB HR) i la lluïda d'aquesta. També han d'evitar-se els contactes entre la lluïda de la fulla que porta bandes elàstiques en el perímetre i la lluïda de la fulla principal de les façanes d'una sola fulla, ventilades o amb l'aïllament per l'exterior.

- Referits o arrebossats:

S'hauran assegurat els marcs de portes i finestres, els baixants, les canalitzacions i altres elements fixats als paraments. Per a referits exteriors estarà acabada la coberta.

S'humitejarà el suport, prèviament net. S'haurà endurit el morter o formigó del suport a revestir.

En cas d'haver-hi discontinuïtats en el suport, es col·locarà un reforç de tela metàl·lica o fibra sintètica en la junta, tibant i fixada amb un cavalcament mínim de 10 cm a cada costat.

No es confeccionarà el morter quan la temperatura de l'aigua de pastament sigui inferior a 5 °C o superior a 40 °C. S'empraran additius anticongelants si així ho requereix el clima. Es pastarà exclusivament la quantitat que necessiti.

En cas d'arrebossats mestrejats: es disposaran mestres verticals formades per bandes de morter, en forma d'aresta en cantonades, racons i blanquejat de buit de paraments verticals i en tot el perímetre del sostre amb separació no superior a 1 m en cada pany. S'aplicarà el morter entre mestres fins que aconseguim un gruix de 15 mm; quan sigui es farà per capes successives. Si una capa d'arrebossat es forma a base de diverses passades d'un mateix morter fresc sobre fresc, cada passada s'aplicarà després de començar a endurir-se l'anterior.

En cas d'arrebossat sense mestrear, es disposaran en paraments on l'arrebossat quedi ocult o on la planitud final s'obtingui amb un arrebossat, estuc o xapat.

En arrebossats exteriors vistos es passaran juntes, en requadres de costat no major que 3 m, per a evitar clevellaments. Es respectaran les juntes estructurals.

Se suspendrà l'execució en temps de gelades (comprovant el referit en reiniciar el treball), en temps de pluges si no està protegit i en temps sec o ventós.

- Blanquejats:

Prèviament al revestiment, s'hauran assegurat els marcs de portes i finestres, i repassat la paret, tapant els desperfectes que hi hagi; així mateix, s'hauran assegurat els ganxos i repassat el sostre. Els murs exteriors estaran acabats, fins i tot el revestiment exterior si en du, així com la coberta de l'edifici o almenys tres forjats sobre la planta en què es farà el blanquejat.

No es farà el blanquejat quan la temperatura ambient sigui inferior a 5 °C.

En les arestes verticals de cantó es col·locaran cantoneres, aplomant-les i puntejant-les amb pasta d'algeps en la part perforada. Una vegada col·locada es farà una mestra a cada un dels costats.

En cas de blanquejat mestrejat, s'executaran mestres d'algeps a base de bandes d'almenys 12 mm de gruix, en racons, cantons i blanquejat de buits de parets, en tot el perímetre del sostre i en un mateix pany cada 3 m com a mínim.

La pasta d'algeps s'utilitzarà immediatament després de pastar-lo, sense addició posterior d'aigua. S'aplicarà la pasta entre mestres, esclafant-la contra la superfície, fins que s'enrasi amb aquestes. El gruix del blanquejat serà de 12 mm i es tallarà en les juntes estructurals de l'edifici. Quan el gruix del blanquejat superi els a 15 mm, es farà per capes successives d'aquest gruix màxim, previ enduriment de l'anterior, acabada ratllada per a millorar l'adherència. S'evitaran els cops i vibracions que puguin afectar la pasta durant l'enduriment.

- Referits o arrebossats:

S'hauran assegurat els marcs de portes i finestres, els baixants, les canalitzacions i altres elements fixats als paraments.

En cas de referit estès amb morter de ciment: el morter de referit s'aplicarà amb plana, començant per la part superior del parament; la gruix total del referit no serà inferior a 8 mm.

En cas de referit projectat amb morter de ciment: una vegada aplicada una primera capa de morter amb el remolinador de gruix no inferior a 3 mm, se n'hi projectaran dues capes més (manualment amb granereta o mecànicament) fins a aconseguir un gruix total no inferior a 7 mm, continuant amb successives capes fins a assolir la rugositat desitjada.

En cas d'arrebossat estès amb morter de calç o estuc: s'aplicarà amb remolinador una primera capa de morter de calç de dosificació 1:4 amb gra gros, i s'haurà de començar per la part superior del parament; una vegada endurida, s'aplicarà amb el remolinador una altra capa de morter de calç de dosificació 1:4 amb la classe de gra especificat. El gruix total del referit no serà inferior a 10 mm.

En cas de referit estès amb morter preparat de resines sintètiques: s'iniciarà l'estesa per la part superior del parament. El morter s'aplicarà amb plana i la superfície a revestir es dividirà en panys no superiors a 10 m<sup>2</sup>. El gruix del referit no serà inferior a 1 mm.

En cas de referit projectat amb morter preparat de resines sintètiques: s'aplicarà el morter manual o mecànicament en successives capes per evitar les acumulacions; la superfície a revestir es dividirà en panys no superiors a 10 m<sup>2</sup>. El gruix total del referit no serà inferior a 3 mm.

En cas de referit amb morter preparat monocapa: si s'ha aplicat una capa regularitzadora per a millorar la planitud del suport, s'esperarà almenys 7 dies per a l'enduriment. Es replantejaran i faran juntes d'especejament amb verguerons adherits a la façana amb el mateix morter de base de la monocapa abans de començar a aplicar el revestiment. Les juntes d'especejament horitzontals es disposaran cada 2,20 metres i les verticals cada 7 metres i tindran un ample entre 10 i 20 mm, respectant les juntes estructurals. Es col·locarà malla de fibra de vidre tractada contra els àlcalis (que quedarà embotida entre dues capes de revestiment) en: tots els punts singulars (llindes, forjats, etc.), caixes de persiana sobreixint un mínim de 20 cm a cada costat amb el tancament, bucs de finestra amb tires com a mínim de 20 per 40 cm col·locades en diagonal. Els encontres entre suports de diferent naturalesa es resoldran, marcant la junta o fent un pont sobre la unió i armant el revestiment amb malles.

El morter predosificat industrialment, es mesclarà amb aigua i s'aplicarà en una capa d'uns 10 a 15 mm de gruix o en dues mans del producte si el gruix és major de 15 mm, i es deixarà la primera amb acabat rugós. L'aplicació es durà a terme mitjançant projecció mecànica (mitjançant màquines de projecció contínues o discontinües) o aplicació manual amb plana. En cas de col·locar reforços de malla de fibra de vidre, de polièster o metàl·lica, se situarà en el centre del gruix del referit. La totalitat del producte s'aplicarà en les mateixes condicions climàtiques. En climes molt secs, amb vent, o temperatures elevades, s'humitejarà la superfície amb mànega i difusor per a evitar una dessecació excessiva. Els verguerons es retiraran al cap de 24 hores, quan el morter comenci a endurir-se i tingui la consistència suficient perquè no es deformi la línia de junta.

Se suspendrà l'execució quan la temperatura sigui inferior a 0 °C o superior a 30 °C a l'ombra, o en oratge plujós quan el parament no estigui protegit. S'evitaran colps o vibracions que puguin afectar el morter durant l'enduriment. En cap cas es permetran els assecaments artificials. Una vegada transcorregudes 24 hores des de l'execució, es mantindrà humida la superfície revestida fins que s'hagi endurit.

#### Gestió de residus

Els residus generats durant l'execució de la unitat d'obra seran tractats d'acord amb la *Part III: Gestió de residus de construcció o demolició en l'obra*.

#### Toleràncies admissibles

Segons el CTE DB HS 1, apartat 2.3.2., per a aconseguir una resistència mitjana a la filtració, el revestiment continu exterior tindrà un gruix d'entre 10 i 15 mm.

En cas de referit amb morter preparat monocapa, el gruix podrà ser d'uns 10 a 20 mm.

#### Condicions d'acabament

- Arrebossats:

La textura (remolinat o sense remolinar) serà prou rugosa en cas que serveixi de suport a una altra capa de referit o estuc. Es mantindrà humida la superfície arrebossada mitjançant reg directe fins que el morter s'hagi endurit, especialment en oratge sec, calorós o amb vents forts. Aquest sistema d'enduriment podrà substituir-se mitjançant la protecció amb revestiment plàstic si es reté la humitat inicial de la massa durant la primera fase d'enduriment. L'acabat podrà ser:

Remolinat, quan serveixi de suport a una lluada, pintura rugosa o aplacat amb peces xicotetes rebudes amb morter o adhesiu.

Brunyiment, quan serveixi de suport a una pintura llisa o revestiment apegat de tipus lleuger o flexible o quan es requereixi un arrebossat més impermeable.

- Blanquejat:

Sobre el blanquejat endurit es lluirà amb algeps fi acabat amb plana, amb morter mixt de gra fi, o morter fi de calç hidràulica... i quedarà a línia amb l'aresta de la cantonera, amb un gruix de 3 mm.

- Referit:

Referit estès amb morter de ciment: admet els acabats repicats, raspats amb rasqueta metàl·lica, brunyits, a foc o esgrafiats.

Referit estès amb morter de calç o estuc: admet els acabats rentats amb brotxa i aigua amb picada posterior o sense, rascades amb rasqueta metàl·lica, allisats, brunyits o amb espàtula.

Referit estès amb morter preparat de resines sintètiques: admet els acabats petris amb plana, rascada o picada amb corró d'esponja.

Referit amb morter preparat monocapa: acabat en funció dels pigments i la textura desitjada (buixardat, brunyiment, remolinat, rentat, etc.), que s'obtenen aplicant-hi diferents tractaments superficials una vegada aplicat el producte, o per projecció d'àrids i planxada de la pedra quan el morter encara està fresc.

Control d'execució, assaigs i proves

Control d'execució

Punts d'observació.

- Arrebossats:

Comprovació del suport: està net, rugós i d'adequada resistència (no algeps o anàlegs).

Idoneïtat del morter d'acord amb el projecte.

Temps d'utilització després del pastament.

Disposició adequada del mestrejat.

Planitud amb regle d'1 m.

- Blanquejat:

Comprovació del suport: que sigui adequat, o hagi sigut preparat en superfície (rugós, ratllat, picat, esguitat de morter), que no hi hagi elements metàl·lics en contacte i que estigui humit en cas de blanquejats.

Es comprovarà que no s'afegeix aigua després del pastament.

Es comprovarà l'execució de mestres o disposició de cantonera.

- Referits:

Comprovació del suport: la superfície no està neta i humitejada.

Dosificació del morter: s'ajusta al que s'especifica en el projecte.

Assaigs i proves

- En general:

Prova escolament en exteriors durant dues hores.

Duresa superficial en blanquejats i lluïdes >40 Shore C. Per a blanquejat d'algeps gros (AG), algeps alleugerit (AA) i algeps alleugerit de projecció mecànica (APM/A)  $\geq 45$  u. Shore C, per a algeps de projecció mecànica (APM)  $\geq 65$  u. Shore C.

- Referits:

Planitud amb regla d'1 m.

- Blanquejat:

Es verificarà el gruix segons el projecte.

Comprovar planitud amb regla d'1 m.

- Referits:

Gruix, acabat i planitud: defectes de planitud superiors a 5 mm en 1 m, no s'interromp el referit en les juntes estructurals.

Conservació i manteniment

Una vegada executat l'arrebossat, es protegirà del sol i del vent per a permetre la hidratació i l'enduriment del ciment.

Prescripcions sobre verificacions a l'edifici acabat

Verificacions i proves de servei per a comprovar les prestacions finals de l'edifici

En cas que es facin mesuraments *in situ* per a comprovar les exigències d'aïllament acústic a soroll aeri i de limitació del temps de reverberació, es duran a terme en laboratoris i d'acord amb el que s'estableix en les UNE-EN ISO 16283-1:2015, UNE-EN ISO 16283-1:2015 + A1:2018 i UNE-EN ISO 16283-3:2016 per a soroll aeri i en la UNE-EN ISO 3382-1:2010 i UNE-EN ISO 3382-2:2008 + ERRATUM:2009 V2 per a temps de reverberació. La valoració global de resultats dels mesuraments d'aïllament es portarà a cap d'acord amb les definicions de diferència de nivells estandarditzada per a cada tipus de soroll, segons el que s'estableix en l'annex H del DB HR.

Per al compliment de les exigències del DB HR, s'admeten toleràncies entre els valors obtinguts per mesuraments *in situ* i els valors límit que estan establerts en l'apartat 2.1 del DB HR, de 3 dBA per a aïllament a soroll aeri i de 0,1 s per a temps de reverberació.

### 6.1.3. Pintures

Descripció

Descripció

Revestiment continu amb pintures i vernissos de paraments i elements d'estructura, fusteria, ferreria i instal·lacions, prèvia preparació de la superfície o no amb emprimació, situats a l'interior o a l'exterior, que serveixen com a element decoratiu i/o protector.

Criteris de mesurament i valoració d'unitats

Metre quadrat de superfície de revestiment continu amb pintura o vernís, fins i tot preparació del suport i de la pintura, mà de fons i mà o mans d'acabat totalment finalitzat, i neteja final.

Prescripcions sobre els productes

Característiques i recepció dels productes que s'incorporen a les unitats d'obra

La recepció dels productes, equips i sistemes es farà tal com es desenvolupa en la *Part II: Condicions de recepció de productes*. Aquest control comprèn el control de la documentació dels subministraments (inclosa la del marcatge CE quan sigui pertinent), el control mitjançant distintius de qualitat o avaluacions tècniques d'idoneïtat i el control mitjançant assaigs.

Segons CTE DB HE 1, punt 6 de l'apartat 5.1, en cas de formar part de l'envoltant tèrmic, es comprovarà que les propietats higrotèrmiques dels productes utilitzats en els tancaments es corresponen amb les especificades en el projecte: conductivitat tèrmica  $\lambda$ , factor de resistència a la difusió del vapor d'aigua  $\mu$ , i, si és el cas, densitat  $\rho$  i calor específica  $c_p$ , en compliment de la transmitància tèrmica màxima exigida als tancaments que componen l'envoltant tèrmic.

Segons DB HR, apartat 4.1, en el Plec de Condicions del Projecte han d'expressar-se les característiques acústiques dels productes usats en els elements constructius de separació. Els productes que componen els elements constructius homogenis es caracteritzen per la massa per unitat de superfície  $\text{kg/m}^2$ . Els productes utilitzats per a aplicacions acústiques es caracteritzen pel coeficient d'absorció acústica,  $\alpha$ , almenys, per a les freqüències de 500, 1000 i 2000 Hz i el coeficient d'absorció acústica mitjà  $\alpha_m$ , en el cas de productes usats com a absorbents acústics. En cas de no disposar del valor del coeficient d'absorció acústica mitjà  $\alpha_m$ , podrà fer-se servir el valor del coeficient d'absorció acústica ponderat,  $\alpha_w$ .

- Emprimació: servirà de preparació de la superfície a pintar; podrà ser: emprimació per a galvanitzacions i metalls no ferris, emprimació anticorrosiu (d'efecte barrera o protecció activa), emprimació per a fusta o tapaporus, emprimació segelladora per a algeps i ciment, emprimació prèvia d'impermeabilització de murs, juntes i sobre formigons de neteja o regulació i les fonamentacions, etc.

- Pintures i vernissos: constituïran mà de fons o d'acabat de la superfície a revestir. Estaran compostos de: medi en què es dissol: aigua (és el cas de la pintura al tremp, pintura a la calç, pintura al silicat, pintura al ciment, pintura plàstica, etc.); dissolvent orgànic (és el cas de la pintura a l'oli, pintura a l'esmalt, pintura martelé, laca nitrocel·lulòsica, pintura de vernís per a interiors, pintura de resina vinílica, pintures bituminoses, vernissos, pintures intumescents, pintures ignífugues, pintures intumescents, etc.).

Aglutinant (coles cel·lulòsiques, calç apagada, silicat de sosa, ciment blanc, resines sintètiques, etc.).

Pigments.

Additius en obra: antisilicones, acceleradors d'assecatment, additius que matisen la lluentor, dissolvents, colorants, tints, etc.

En la recepció de cada pintura es comprovarà l'etiquetatge dels envasos; en què han de figurar: les instruccions d'ús, la capacitat de l'envàs, el segell del fabricant.

Els materials protectors han d'emmagatzemar-se i utilitzar-se d'acord amb les instruccions del fabricant i l'aplicació es farà dins del període de vida útil del producte i en el temps indicat per a aplicar-lo, de manera que la protecció quedi totalment acabada en aquests terminis, segons el CTE DB S'A apartat 3, durabilitat.

Les pintures s'emmagatzemaran de manera que no suportin temperatures superiors a 40 °C, i no s'utilitzaran una vegada transcorregut el termini de caducitat determinat pel fabricant.

Els envasos es mesclaran en el moment d'obrir-los, no es batrà, sinó que se sacsarà, excepte indicació expressa del fabricant.

Prescripcions quant a l'execució per unitats d'obra

Característiques tècniques de cada unitat d'obra

D'acord amb el DB HR, apartat 4.2, en el Plec de Condicions del Projecte han d'expressar-se les característiques acústiques dels elements constructius obtingudes mitjançant assaigs en laboratori. Si aquestes s'han obtingut mitjançant mètodes de càlcul, els valors obtinguts i la justificació dels càlculs han d'incloure's en la memòria del projecte i consignar-se en el plec de condicions.

Condicions prèvies: suport

Segons el CTE DB S'A apartat 10.6, immediatament abans de començar a pintar elements estructurals d'acer es comprovarà que les superfícies compleixen els requisits del fabricant.

El suport estarà net de pols i greix, i lliure d'adherències o imperfeccions. Per a poder aplicar impermeabilitzants de silicona sobre qualsevol fàbrica arrebossada, hauran passat almenys tres setmanes des de l'execució.

Si la superfície a pintar està calenta a causa del sol directe pot donar lloc, si es pinta, a cràters o bombolles. Si la pintura té un vehicle a l'oli, hi ha risc de corrosió del metall.

En suports de fusta, el contingut d'humitat serà del 14-20% per a exteriors i del 8-14% per a interiors.

Si s'usen pintures de dissolvent orgànic les superfícies a recobrir estaran seques; en el cas de pintures de ciment, el suport estarà humit.

Estaran assegurats i muntats els bastiments de portes i finestres, congrelles de canalitzacions, abraçadores de baixants, etc.

Segons el tipus de suport a revestir, es considerarà:

- Superfícies d'algeps, ciment, obra i derivats: s'eliminaran les eflorescències salines i l'alcalinitat amb un tractament químic; així mateix es rascaran les taques superficials produïdes per floridura i es desinfectarà amb fungicides. Les taques d'humitats internes que porten dissoltes sals de ferro, s'aïllaran amb productes adequats. En cas de pintura ciment, s'humitejarà totalment el suport.

- Superfícies de fusta: en cas d'estar afectada de fongs o insectes es tractarà amb productes fungicides, així mateix se substituiran els nucs mal adherits per falques de fusta sana i se sagnaran aquells que presenten sumalls de resina. Es durà a terme una neteja general de la superfície i es comprovarà el contingut d'humitat. Se segellaran els nucs mitjançant una emprimació adequada, per exemple, goma laca aplicada amb pinzell, assegurant-se que penetri en els buits d'aquests, i s'escataran les superfícies.

- Superfícies metàl·liques: es farà una neteja general de la superfície. Si es tracta de ferro es portarà a cap una rascada d'òxids amb mitjans mecànics o raspall metàl·lic, seguit d'una neteja manual de la superfície. S'aplicarà un producte que desgreixarà a fons de la superfície.

En qualsevol cas, s'aplicarà o no una capa d'emprimació tapaporus, segelladora, anticorrosiva, etc.



Compatibilitat entre els productes, elements i sistemes constructius

En exteriors, i segons el tipus de suport, podran utilitzar-se les pintures i els vernissos següents:

Sobre rajola: ciment i derivats: pintura a la calç, al silicat, al ciment, plàstica, a l'esmalt i vernís hidròfug.

Sobre fusta: pintura a l'oli, a l'esmalt i vernissos.

Sobre metall: pintura a l'esmalt.

En interiors, i segons el tipus de suport, podran utilitzar-se les pintures i els vernissos següents:

Sobre rajola, formigó i derivats del ciment: pintura al silicat, al tremp, a la calç i plàstica.

Sobre algeps o escaiola: pintura al tremp, plàstica i a l'esmalt.

Sobre fusta: pintura plàstica, a l'oli, a l'esmalt, laca nitrocel·lulòsica i vernís.

Sobre metall: pintura a l'esmalt, pintura martelé i laca nitrocel·lulòsica.

Les pintures aplicades sobre els elements constructius dissenyats per a condicionament acústic no han de modificar les propietats absorbents acústiques d'aquests.

Procés d'execució

Execució

La temperatura ambient estarà dins del rang indicat pel fabricant, com a referència, no serà major de 28 °C a l'ombra ni menor de 12 °C durant l'aplicació del revestiment. L'assolellament no incidirà directament sobre el pla d'aplicació. Amb oratge plujós se suspendrà l'aplicació quan el parament no estigui protegit. No es pintarà amb vent o corrents d'aire per possibilitat de no poder fer les unions correctament davant el ràpid asseccament de la pintura.

Es deixaran transcórrer els temps d'asseccament especificats pel fabricant. Així mateix, s'evitaran, en les zones pròximes als paraments en període d'asseccament, la manipulació i treball amb elements que desprenguin pols o deixen partícules en suspensió.

- Pintura al tremp: s'aplicarà una mà de fons amb tremp diluït, fins a la impregnació dels porus de la rajola, algeps o ciment i una mà d'acabat.

- Pintura a la calç: s'aplicarà una mà de fons amb pintura a la calç diluïda, fins a la impregnació dels porus de la rajola o ciment i dues mans d'acabat.

- Pintura al silicat: es protegiran els mobles de fusta i els vidres, atesa l'especial adherència d'aquesta classe de pintura i s'aplicarà una mà de fons i una altra d'acabat.

- Pintura al ciment: es prepararà en obra i s'aplicarà en dues capes espaiades almenys 24 hores.

- Pintura plàstica, acrílica, vinílica: si és sobre rajola, algeps o ciment, s'hi aplicarà una mà d'emprimació segelladora i dues mans d'acabat; si és sobre fusta, s'hi aplicarà una mà d'emprimació tapaporus, un empastat de vetes i colps amb posterior escatada i dues mans d'acabat.

- Pintura a l'oli: s'aplicarà una mà d'emprimació amb brotxa i una altra d'acabat, espaiant-les algun temps entre 24 i 48 hores.

- Pintura a l'esmalt: prèvia emprimació del suport s'aplicarà una mà de fons amb la mateixa pintura diluïda en cas que el suport sigui algeps, ciment o fusta, o dues mans d'acabat en cas de superfícies metàl·liques.

- Pintura martelé o esmalt d'aspecte martelat: s'aplicarà una mà d'emprimació anticorrosiva i una mà d'acabat amb pistola.

- Laca nitrocel·lulòsica: en cas que el suport sigui fusta, s'aplicarà una mà d'emprimació no grassa i en cas de superfícies metàl·liques, una mà d'emprimació antioxidant; a continuació, s'aplicaran dues mans d'acabat a pistola de laca nitrocel·lulòsica.

- Vernís hidròfug de silicona: una vegada net el suport, s'aplicarà el nombre de mans recomanat pel fabricant.

- Vernís gras o sintètic: es donarà una mà de fons amb vernís diluït i després d'una escatada fina del suport, s'aplicaran dues mans d'acabat.

#### Gestió de residus

Els residus generats durant l'execució de la unitat d'obra seran tractats d'acord amb la *Part III: Gestió de residus de construcció o demolició en l'obra*.

#### Condicions d'acabament

- Pintura al ciment: s'arruixaran les superfícies pintades dues o tres vegades cada dia unes 12 hores després de l'aplicació.

- Pintura al tremp: podrà tenir els acabats llisos, picada mitjançant corró de picar o gotejat mitjançant projecció amb pistola de gotes de pintura al tremp.

#### Control d'execució, assaigs i proves

##### Control d'execució

Es comprovarà que s'ha executat correctament la preparació del suport (emprimació segelladora, anticorrosiu, etc.), així com l'aplicació del nombre de mans de pintura necessaris.

##### Conservació i manteniment

Es comprovarà l'aspecte i el color, la inexistència de pelats, bufes i falta d'uniformitat, etc., de l'aplicació feta.

##### Prescripcions sobre verificacions a l'edifici acabat

Verificacions i proves de servei per a comprovar les prestacions finals de l'edifici

En el cas que es facin mesuraments *in situ* per a comprovar les exigències d'aïllament acústic a soroll aeri i de limitació del temps de reverberació, es duran a cap per laboratoris i d'acord amb el que s'estableix en les UNE-EN ISO 16283-1:2015, UNE-EN ISO 16283-1:2015+A1:2018 i UNE-EN ISO 16283-3:2016 per a soroll aeri i en la UNE-EN ISO 3382-1:2010 i UNE-EN ISO 3382-2:2008+ERRATUM:2009 V2 per a temps de reverberació. La valoració global de resultats dels mesuraments d'aïllament es portarà a terme d'acord amb les definicions de diferència de nivells estandarditzada per a cada tipus de soroll, segons el que s'estableix en l'annex H del DB HR.

Per al compliment de les exigències del DB HR, s'admeten toleràncies entre els valors obtinguts per mesuraments *in situ* i els valors límit establerts en l'apartat 2.1 del DB HR, de 3 dBA per a aïllament respecte a soroll aeri i de 0,1 s per a temps de reverberació.

## 6.2. Sostres suspesos

Descripció

Descripció

Revestiment de sostres en l'interior d'edificis mitjançant plaques d'escaiola, d'algeps laminat, metàl·liques, conglomerats, etc. (sense juntes aparents quan es tracti de sostres continus; fixes o desmuntables, en el cas de sostres registrables), amb la finalitat de reduir l'alçària d'un local, i/o augmentar l'aïllament acústic i/o tèrmic, i/o ocultar possibles instal·lacions o parts de l'estructura.

Criteris de mesurament i valoració d'unitats

Metre quadrat de superfície realment executada de sostre fals, inclosa la part proporcional d'elements de suspensió, entramats i suports.

Metre lineal de motlura perimetral, si n'hi hagués.

Unitat d'element decoratiu, si n'hi hagués.

Prescripcions sobre els productes

Característiques i recepció dels productes que s'incorporin a les unitats d'obra

La recepció dels productes, equips i sistemes es farà segons ho desenvolupa la «Part II: Condicions de recepció de productes». Això comprèn el control de la documentació dels subministraments (inclosa la del marcatge CE quan sigui pertinent), el control mitjançant distintius de qualitat o avaluacions tècniques d'idoneïtat i el control mitjançant assaigs.

Segons DB HR, apartat 4.1, en el plec de condicions del projecte han d'expressar-se les característiques acústiques dels productes utilitzats en els elements constructius de separació. Es comprovaran que es corresponen amb les especificades en el projecte. Els productes que componen els elements constructius homogenis es caracteritzen per la massa per unitat de superfície  $\text{kg/m}^2$ . Els productes utilitzats per a aplicacions acústiques es caracteritzen per: la resistivitat al flux de l'aire,  $r$ , en  $\text{kPa}\cdot\text{s/m}^2$ , obtinguda segons la UNE-EN ISO 9053-1:2020, en el cas de productes de farciment de les cambres dels elements constructius de separació i el coeficient d'absorció acústica,  $\alpha$ , almenys, per a les freqüències de 500, 1000 i 2000 Hz i el coeficient d'absorció acústica mitjà  $\alpha_m$ , en el cas de productes utilitzats com a absorbents acústics. En cas de no disposar del valor del coeficient d'absorció acústica mitjà  $\alpha_m$ , podrà utilitzar-se el valor del coeficient d'absorció acústica ponderat,  $\alpha_w$ .

- Sostres suspesos (vegeu «Part II: Relació de productes amb marcatge CE», 8.9).

- Plafó d'escaiola, amb diferents tipus d'acabat: amb cara exterior llisa o en relleu, amb/sense fissurat i/o material acústic incorporat, etc. Les plaques d'escaiola no presentaran una humitat superior al 10% en pes, en el moment de col·locar-les.

- Plaques o plafons (vegeu «Part II: Relació de productes amb marcatge CE», segons material):

Plafons metàl·lics, de xapa d'alumini, (gruix mínim de xapa 0,30 mm, gruix mínim de l'anoditzat, 15 micres), xapa d'acer zincat lacat, etc., amb acabat perforat, llis o en reixeta, amb o sense material absorbent acústic incorporat.

Placa rígida de conglomerat de llana mineral o un altre material absorbent acústic.

Plaques d'algeps laminat amb/sense cara vista revestida per làmina vinílica. gruix mínim 1 placa: 15 mm. gruix mínima 2 o més plaques: 2x12,5 mm.

Plaques d'escaiola (vegeu «Part II: Relació de productes amb marcatge CE», 8.10).

Placa de fibres vegetals unides per un conglomerant: serà incombustible i estarà tractada contra el podriment i els insectes.

Plafons de tauler contraxapat.

Làmines de fusta, alumini, etc.

- Estructura d'armat de plaques per a sostres continus (vegeu «Part II: Relació de productes amb marcatge CE», 19.5):

Estructura de perfils d'acer galvanitzat o alumini amb acabat anoditzat (gruix mínim 10 micres), longitudinals i transversals.

Sistema de fixació:

Element de suspensió: podrà ser mitjançant vareta de rosca d'acer galvanitzat amb ganxo tancat en tots dos extrems, perfils metàl·lics galvanitzats, tirants de reglatge ràpid, etc.

Element de fixació al forjat:

Si és de formigó, podrà ser mitjançant clau d'acer galvanitzat fixat mitjançant tir de pistola i ganxo amb rosca, etc.

Si són blocs d'entrebigat, podrà ser mitjançant tac de material sintètic i baga de rosca d'acer galvanitzat, etc.

Si són biguetes, podrà ser mitjançant abraçadora de xapa galvanitzada, etc.

En cas que l'element de suspensió siguin canyes, aquestes es fixaran mitjançant pasta d'escaiola i fibres vegetals o sintètiques.

Element de fixació a placa: podrà ser mitjançant filferro d'acer recuit i galvanització, pilot d'escaiola i fibres vegetals o sintètiques, perfils laminats ancorats al forjat, amb o sense perfils secundaris de suspensió, i caragols per a la subjecció de les plaques, etc., per a sostres continus. Per a sostres registrables, podrà ser mitjançant perfil en T d'alumini o xapa d'acer galvanitzada, perfil en O amb pinça a pressió, etc., i podrà quedar vist o ocult.

- Material de juntes entre planxes per a sostres continus (vegeu «Part II: Relació de productes amb marcatge CE», 19.2): podrà ser de pasta d'escaiola (80 l d'aigua per cada 100 kg d'escaiola) i fibres vegetals o sintètiques, etc.

- Elements decoratius (vegeu «Part II: Relació de productes amb marcatge CE», 19.2): motlures o florons d'escaiola, fixats amb cola, etc.

L'apilament dels materials haurà de fer-se a cobert per a protegir-los de la intempèrie.

Les plaques es traslladaran en vertical o de costat, i s'evitarà la manipulació en horitzontal.

Per a col·locar les plaques, caldrà ajustar-les prèviament sense forçar-les perquè encaixen en el lloc.

Prescripcions quant a l'execució per unitats d'obra

Característiques tècniques de cada unitat d'obra

Segons el DB HR, apartat 4.2, en el plec de condicions del projecte han d'expressar-se les característiques acústiques dels elements constructius que s'han obtingut mitjançant assaigs en laboratori. Si s'han obtingut mitjançant mètodes de càlcul, els valors obtinguts i la justificació dels càlculs han d'incloure's en la memòria del projecte i consignar-se en el plec de condicions.

Condicions prèvies: suport

Abans de començar la col·locació del sostre suspès s'hauran disposat, fixat i acabat totes les instal·lacions situades davall del forjat. Les instal·lacions que hagin de quedar ocultes s'hauran sotmès a les proves necessàries perquè funcionen correctament. Preferiblement, s'hauran fet les particions (quan es tracti d'elements de separació entre unitats d'ús diferents, ha de fer-se primerament l'element de separació vertical i després el sostre, segons el DB HR), la fusteria de buits exteriors amb envidraments i les caixes de persianes.

Compatibilitat entre els productes, elements i sistemes constructius

S'adoptaran les següents mesures per a prevenir el fenomen electroquímic de la corrosió galvànica entre metalls amb diferent potencial:

- Evitar el contacte entre dos metalls de diferent activitat. En cas de no poder evitar el contacte, s'hauran de seleccionar metalls pròxims en la sèrie galvànica.

- Aïllar elèctricament els metalls amb diferent potencial.

- Evitar que l'aigua i l'oxigen accedeixin a la zona d'unió dels dos metalls.

Procés d'execució

Execució

Prèviament, s'hauran obtingut els nivells en tots els locals que siguin objecte d'actuació, és a dir, s'haurà marcat l'alçària indeleblement en tots els paraments i elements singulars i/o sortints, com ara pilars, marcs, etc.

Els sostres suspesos no seran continus entre dos recintes pertanyents a unitats d'ús diferents, segons el DB HR. La cambra d'aire entre el forjat i el sostre suspès ha d'interrompre's o tancar-se quan el sostre suspès escometi un element de separació vertical entre unitats d'ús diferents.

Quan discorri conductes d'instal·lacions pel sostre suspès, ha d'evitar-se que aquests conductes connecten rigidament el forjat i les capes que formen el sostre.

En cas que en el sostre hi hagués lluminàries encastades, no han de formar una connexió rígida entre les plaques del sostre i el forjat. A més, l'execució de les lluminàries encastades no ha de disminuir l'aïllament acústic previst inicialment.

En cas que els sostres suspesos disposaren d'un material absorbent en la cambra, ha d'emplenar de manera contínua tota la superfície de la cambra i reposar en el dors de les plaques i zones superiors de l'estructura portant. A més, es recomana que el material absorbent pugi fins al forjat per tots els costats del plènum.

Han de segellar-se totes les juntes perimètriques o tancar-se el plènum del sostre suspès o el sòl registrable, especialment en les coincidències amb elements de separació verticals entre unitats d'ús diferents.

- Sostres continus:

Es disposaran un mínim de 3 elements de suspensió, no alineats i uniformement repartits per m<sup>2</sup>.

En el cas de fixacions metàl·liques i tiges de suspensió, es disposaran verticals i es lligaran amb doble filferro de diàmetre mínim de 0,70 mm. Quan es tracti d'un sistema industrialitzat, l'estructura sustentadora s'ancorarà al forjat i es caragolarà als perfils secundaris (si n'hi ha) i als perimetrals. Les plaques es caragolaran perpendicularment i alternadament als perfils. Es recomana suspendre el fals sostre mitjançant amortidors que eviten la connexió rígida amb el sostre original.

En cas de fixació amb canyes, s'asseguraran amb pasta d'escaiola (en la proporció de 80 l d'aigua per 100 kg d'escaiola) i fibres vegetals o sintètiques. Aquestes fixacions podran disposar-se en qualsevol direcció.

En cas de planxes d'escaiola, es disposaran sobre cabirons que permeten anivellar-les. A més, es col·locaran les unions longitudinals en el sentit de la llum rasant, i les unions transversals, alternades.

Les planxes perimetrals estaran separades 5 mm dels paraments verticals.

Les juntes de dilatació es disposaran cada 10 m i es formaran amb un tros de planxa assegurada amb pasta d'escaiola a un dels costats i de manera lliure en l'altre costat.

Si s'haguessin projectat 2 o més plaques per a formar el fals sostre, cadascuna de les plaques es col·locarà contraxapada respecte a les plaques de la fase anterior.

Si el sostre té trapes de registre, les juntes perimetrals de les trapes han de ser hermètiques.

- Sostres registrables:

Les varetes de roscar que s'usen com a element de suspensió s'uniran per l'extrem superior a la fixació i per l'extrem inferior al perfil de l'entramat, mitjançant una rosca.

Les varetes de roscar que s'usin com a element de falcament es col·locaran entre dos perfils de l'entramat, mitjançant manegquets. La distància entre varetes de roscar no serà superior a 120 cm.

Els perfils que formen l'entramat i els perfils de rematada s'anivellaran convenientment a les distàncies que determinin les dimensions de les plaques i a l'alçària prevista en tot el perímetre. Els perfils de rematada es fixaran amb tacs i caragols de cap pla, amb una distància màxima de 50 cm entre si.

La col·locació de les plaques s'iniciarà pel perímetre. Les plaques es recolzaran sobre l'angle de xapa i sobre els perfils de l'entramat.

En el cas de les plaques acústiques metàl·liques, la col·locació s'iniciarà pel perímetre transversalment al perfil U, recolzades en l'element de rematada per un extrem, i fixades al perfil U amb pinces. La suspensió es reforçarà amb un caragol de cap pla del mateix material que les plaques.

#### Gestió de residus

Els residus generats durant l'execució de la unitat d'obra es tractaran segons la «Part III: Gestió de residus de construcció o demolició en l'obra».

#### Condicions d'acabament

Les unions entre planxes es rebliran amb fibres vegetals o sintètiques i pasta d'escaiola (amb una proporció de 80 l d'aigua per cada 100 kg d'escaiola), i s'acabaran interiorment amb pasta d'escaiola en una proporció de 100 l d'aigua per cada 100 kg d'escaiola.

Abans de fer qualsevol tipus de treball en el sostre fals, s'esperarà almenys 24 hores.

Per a la col·locació de lluminàries, o qualsevol altre element, es respectarà la modulació de les plaques, suspensions i falcaments.

El sostre fals quedarà net, amb la superfície plana i al nivell previst. El conjunt quedarà estable i indeformable.

#### Control d'execució, assaigs i proves

##### Control d'execució

##### Punts d'observació.

- Prèviament a l'execució:

Es comprovarà que ja estan executats tots els tancaments verticals que delimiten el recinte, i que arriben fins al forjat. Aquests tancaments verticals han de tenir el revestiment que s'indica en el projecte, fins i tot en la zona que quedarà tapada pel sostre suspès.

Es comprovarà que els materials que componen el tancament es troben en bon estat i no existeixen trencaments en les plaques.

- Execució:

Es comprovarà que la humitat de les plaques és menor al 10%.

Es comprovarà el rebliment d'unions i acabats. No s'admetran defectes aparents en el reble de les juntes o en l'acabat.

Es comprovaran les fixacions en tacs, abraçadores, lligams i varetes. Els perfils o elements de fixació del sostre suspès es col·loquen segons s'indica en el projecte (esmorteiats o no).

Es comprovarà que la separació entre planxes i paraments és menor a 5 mm.

Es comprovarà que els conductes d'instal·lacions no reposen sobre les plaques d'algeps laminat. Les perforacions per al pas d'instal·lacions s'executen únicament en el punt d'eixida i segons s'indica en el projecte.

Suspensió i falcament. La separació entre tiges de suspensió i entre varetes de falcament, serà inferior a 1,25 m. No s'admetrà un lligat deficient de les tiges de suspensió, ni hi haurà menys de 3 varetes per m<sup>2</sup>.

Es comprovarà que en cas de col·locar-se dues o més fases de plaques d'algeps, la segona fase s'ha ancorat de forma contraxapada respecte a la fase anterior.

Els encaixos, els mecanismes elèctrics i les lluminàries són apropiades per a les plaques d'algeps laminat.

Es comprovarà la planitud en totes les direccions amb regla de 2 m. Els errors en la planitud no seran superiors a 4 mm.

Es comprovarà l'anivellament. El pendent del sostre no serà superior a 0,50%.

Prescripcions sobre verificacions a l'edifici acabat

Verificacions i proves de servei per a comprovar les prestacions finals de l'edifici

En cas que es facin mesuraments *in situ* per a comprovar les exigències d'aïllament acústic a soroll aeri, d'aïllament acústic a soroll d'impactes i de limitació del temps de reverberació, es faran per laboratoris i segons el que estableixen les UNE-EN ISO 16283-1:2015, UNE-EN ISO 16283-1:2015+A1:2018 i UNE-EN ISO 16283-3:2016 per a soroll aeri, i la UNE-EN ISO 3382-1:2010 i UNE-EN ISO 3382-2:2008+ERRATUM:2009 V2 per a temps de reverberació. La valoració global dels resultats dels mesuraments d'aïllament es farà d'acord amb les definicions de diferència de nivells estandarditzada per a cada tipus de soroll que estableix l'annex H del DB HR.

Per al compliment de les exigències del DB HR, s'admeten toleràncies entre els valors obtinguts per mesuraments *in situ* i els valors límit establerts en l'apartat 2.1 del DB HR, de 3 dB per a aïllament a soroll aeri, de 3 dB per a aïllament a soroll d'impacte i de 0,1 s per a temps de reverberació.



## PART II. Condicions de recepció dels productes

### 1. Relació de productes amb marcatge CE

Relació de productes, amb la referència corresponent, per als quals s'amplia la informació, per considerar-se oportú conèixer-ne més a fons les especificacions tècniques i característiques a l'hora de dur-ne a terme la recepció, ja que són productes d'ús freqüent i determinants per a garantir les exigències bàsiques que s'estableixen en la reglamentació vigent.

Índex:

### 1. FONAMENTACIÓ I ESTRUCTURES

#### 1.2.1. PRODUCTES PREFABRICATS DE FORMIGÓ: PLAQUES ALVEOLARS

#### 1.2.2. PRODUCTES PREFABRICATS DE FORMIGÓ: PILONS DE FONAMENTACIÓ

#### 1.2.4. PRODUCTES PREFABRICATS DE FORMIGÓ: ELEMENTS PER A FORJATS NERVATS

#### 1.2.5. PRODUCTES PREFABRICATS DE FORMIGÓ: ELEMENTS ESTRUCTURALS LINEALS

### 2. FÀBRriques DE CONSTRUCCIÓ

#### 2.1.1. PECES D'ARGILA CUITA PER A FÀBRriques DE CONSTRUCCIÓ

#### 2.1.2. PECES SILICOCALCÀRIES PER A FÀBRriques DE CONSTRUCCIÓ

#### 2.1.3. BLOCS DE FORMIGÓ (ÀRIDS DENSOS I LLEUGERS) PER A FÀBRriques DE CONSTRUCCIÓ

#### 2.1.4. BLOCS DE FORMIGÓ CEL·LULAR CURAT EN AUTOCLAU PER A FÀBRriques DE CONSTRUCCIÓ

#### 2.1.5. PECES DE PEDRA ARTIFICIAL PER A FÀBRrica DE CONSTRUCCIÓ

#### 2.1.6. PECES DE PEDRA NATURAL PER A FÀBRrica DE CONSTRUCCIÓ

#### 2.2.1. CLAUS, AMARRAMENTS, ESTREPS I MÈNSULES

#### 2.2.3. ARMADURES AMB CAPA DA'RGAMASSA

### 3. PRODUCTES AÏLLANTS TÈRMICS PER A APLICACIONS EN L'EDIFICACIÓ

#### 3.1.1. PRODUCTES MANUFACTURATS DE LLANA MINERAL (MW)

#### 3.2.1. PRODUCTES MANUFACTURATS DE POLIESTIRÈ EXPANDIT (EPS)

#### 3.3.1. PRODUCTES MANUFACTURATS DE POLIESTIRÈ EXTRUDIT (XPS)

3.4.1. PRODUCTES MANUFACTURATS D'ESCUMA RÍGIDA DE POLIURETÀ (PU)

3.5.1. PRODUCTES MANUFACTURATS D'ESCUMA FENÒLICA (PF)

3.8.1. PRODUCTES MANUFACTURATS DE VIDRE CEL·LULAR (CG)

3.9. PRODUCTES MANUFACTURATS DE LLANA DE FUSTA (WW)

3.10. PRODUCTES MANUFACTURATS DE PERLITA EXPANDIDA (EPB)

3.11. PRODUCTES MANUFACTURATS DE SURO EXPANDIT (ICB)

3.12. PRODUCTES MANUFACTURATS DE FIBRA DE FUSTA (WF)

4. IMPERMEABILITZACIÓ

4.1. LÀMINES FLEXIBLES PER A LA IMPERMEABILITZACIÓ

4.1.1. LÀMINES BITUMINOSES AMB ARMADURA PER A IMPERMEABILITZACIÓ DE COBERTES

4.1.2. LÀMINES AUXILIARS PER A COBERTES AMB ELEMENTS DISCONTINUS

4.1.3. LÀMINES AUXILIARS PER A MURS

4.1.4. LÀMINES PLÀSTIQUES I DE CAUTXÚ PER A IMPERMEABILITZACIÓ DE COBERTES

4.1.7. LÀMINES BITUMINOSES PER AL CONTROL DEL VAPOR D'AIGUA

7. FUSTERIA, DEFENSES, FERRATGES I VIDRE

7.1.1. FINESTRES I PORTES PER ALS VIANANTS EXTERIORS

7.4. VIDRES PER A LA CONSTRUCCIÓ

8. REVESTIMENTS

8.1.1. TAULELLS DE PEDRA NATURAL PER A ÚS COM A PAVIMENT EXTERIOR

8.1.4. PLAQUES DE PEDRA NATURAL PER A REVESTIMENTS MURALS

8.1.5. PLAQUETES DE PEDRA NATURAL

8.1.6. TAULELLS DE PEDRA NATURAL PER A PAVIMENTS I ESCALES

8.3.1. TEULES DE FORMIGÓ

8.3.3. TAULELLS DE FORMIGÓ

8.3.5. TAULELLS DE TERRATZO PER A ÚS INTERIOR

8.3.6. TAULELLS DE TERRATZO PER A ÚS EXTERIOR

8.4.1. TEULES CERÀMIQUES I PECES AUXILIARS

8.4.3. ADHESIUS PER A TAULELLS CERÀMICS

8.4.4. TAULELLS CERÀMICS

8.5.1. PAVIMENTS DE FUSTA

19. ALTRES

19.1.1. CEMENTS COMUNS

19.1.8. CALÇS PER A LA CONSTRUCCIÓ

19.1.9. ADDITIUS PER A FORMIGONS

19.1.13. MORTERS PER A ARREBOSSADA I LLUÏDA

19.1.14. MORTERS PER A CONSTRUCCIÓ

19.1.15. ÀRIDS PER A FORMIGÓ

19.1.18. ÀRIDS PER A MORTERS

19.2.1. PLAQUES D'ALGEPS LAMINAT

19.2.2. PLAFONS D'ALGEPS

19.2.5. ALGEPS DE CONSTRUCCIÓ I CONGLOMERANTS A BASE d'ALGEPS

1.2.1. PRODUCTES PREFABRICATS DE FORMIGÓ: PLAQUES ALVEOLARS

Plaques alveolars prefabricades, per extrusió, encofrat esvarós o emmotlament, per a ús en forjats i cobertes, murs i aplicacions similars, fetes de formigó pretesat o armat de densitat normal, de les dimensions següents:

- Elements pretesats: cantell màxim: 500 mm, amplària màxima: 1200 mm.

- Elements armats: cantell màxim: 300 mm, amplària màxima sense armadura transversal: 1200 mm, amplària màxima amb armat transversal: 2400 mm.

Les plaques tenen cantell constant, i es divideixen en una placa superior i inferior (també denominades ales), unides per ànimes verticals, en forma d'alvèols com a buits longitudinals en la secció transversal, que és constant i present un eix vertical simètric.

Són plaques amb vores laterals proveïdes amb un perfil acanalat per a crear una clau a tallant, per a transferir l'esforç vertical a través de les juntes entre peces contigües. Per a l'efecte diafragma, les juntes han de funcionar com a juntes horitzontals a tallant.

Hi ha diferents tipus de plaques alveolars, per exemple: massisses, combinades, etc. i a partir d'aquestes i amb el massissat o la formació d'una capa de compressió amb formigó *in situ* és possible conformar:

- Forjat de placa alveolar: fet amb plaques alveolars després del massissat de les juntes.

- Forjat de placa alveolar compost: de plaques alveolars complementades amb una capa de compressió *in situ*.

- Forjat de placa massissa: fet de plaques de nucli massís després de la injecció de les juntes.

- Forjat de placa massissa compost: completat amb una capa de compressió d'obra.

Condicions de subministrament i recepció

- Marcatge CE: Obligatori des de l'1 de juliol de 2013. Norma d'aplicació: UNE-EN 1168: 2006+A3:2012. Productes prefabricats de formigó. Plaques alveolars. Sistema d'avaluació i de verificació de la constància de les prestacions: 2+.

Identificació: es comprovarà que la identificació del producte rebut es correspon amb les característiques exigides per la normativa de compliment obligat i, si escau, pel projecte o per la direcció facultativa.

Característiques essencials referides als requisits bàsics, que poden estar especificades per a l'ús o els usos declarats, en funció del mètode de marcatge CE usat pel fabricant (mètode 1: declaració de dades geomètriques i de les propietats dels materials; mètode 2: declaració de la geometria, de les propietats materials i de les propietats de producte; mètode 3: declaració de la conformitat amb les especificacions de disseny donades diferenciant: mètode 3a, si les especificacions de disseny són donades pel client, i mètode 3b, si són donades pel fabricant, d'acord amb la comanda del client):

a. Resistència a compressió (del formigó), en  $N/mm^2$ .

b. Resistència última a la tracció i límit elàstic (de l'acer), en  $N/mm^2$ .

c. Resistència mecànica: geometria i materials (mètode 1); resistència mecànica, en kNm, kN, kN/m (mètode 2); especificació de disseny (mètode 3).

d. Resistència al foc: geometria i materials (mètode 1); resistència al foc, en min (mètode 2); especificació de disseny (mètode 3).

e. Aïllament al soroll aeri i transmissió del soroll per impacte: propietats acústiques, en dB.

f. Detalls constructius: propietats geomètriques, en mm, i documentació tècnica (dades de construcció com ara mesures, toleràncies, disposició de l'armadura, recobriment del formigó, condicions de suport transitòries i finals previstes i condicions d'elevació).

g. Durabilitat: condicions ambientals.

- Distintius de qualitat:

Es comprovarà que el producte posseeix els distintius de qualitat exigits, si és el cas, pel projecte o per la direcció facultativa, que assegurin les característiques exigides.

- Assaigs:

Si és el cas, es portaran a cap els assaigs necessaris per a comprovar alguna de les característiques essencials exigides per la normativa de compliment obligat, pel projecte o per la direcció facultativa. Assaigs regulats que poden arribar a ser requerits:

Esvarada inicial de cordons; secció transversal i longitudinal; finals de peça; característiques de les superfícies superior de contacte rugosa o dentada en cas d'ús amb una capa de compressió *in situ*, forats de drenatge on s'especifiquen; resistència del formigó.

#### 1.2.2. PRODUCTES PREFABRICATS DE FORMIGÓ: PILONS DE FONAMENTACIÓ

Pilons de fonamentació produïts en planta com a elements de formigó armat o pretesat, fabricats en una sola peça o en elements amb juntes integrades en el procés d'emmotllament. La secció transversal pot ser sòlida o de nucli buit, ben prismàtica o ben cilíndrica. Pot així mateix ser constant al llarg de tota la longitud del piló o disminuir parcialment o totalment al llarg d'aquest o de les seccions longitudinals.

Els pilons recollits en la norma UNE-EN 12794:2006+A1:2008/AC:2009 es divideixen en les classes següents:

Classe 1: Pilons o elements de piló amb armadura distribuïda o armadura de pretesat amb peu de piló engrandit o sense.

Classe 2: Pilons o elements de piló amb armadura composta per una única barra situada en el centre

Condicions de subministrament i recepció

- Marcatge CE obligatori des de l'1 de febrer de 2009. Norma d'aplicació: UNE-EN 12794:2006+A1:2008/AC:2009 i des de l'1 d'agost de 2009, norma d'aplicació: UNE-EN 12794:2006+A1:2008/AC:2009. Productes prefabricats de formigó. Pilons de fonamentació. Sistema d'avaluació i de verificació de la constància de les prestacions: 2+.

Identificació: El símbol del marcatge CE anirà acompanyat pel número d'identificació de l'organisme de certificació, el nom o marca comercial, els dos últims dígits de l'any, el número de certificat de conformitat CE, referència a aquesta norma, la descripció del producte (nom, material, dimensions i ús previst), la classe del piló, la classificació de la junta per a pilons compostos per elements i, quan sigui procedent, les propietats corresponents (és a dir, l'amplària de la separació, la capacitat portant estàtica calculada en compressió, tracció i flexió, i la rigidesa a flexió) per a pilons compostos i informació sobre les característiques essencials.

Es comprovarà que la identificació del producte rebut es correspon amb les característiques exigides per la normativa de compliment obligat i, si escau, pel projecte o per la direcció facultativa.

Característiques essencials referides als requisits bàsics, que poden estar especificades per a l'ús o els usos declarats:

- a. Resistència a compressió del formigó ( $\text{N/mm}^2$ ).
- b. Resistència última a tracció i límit elàstic de l'acer (armat o pretesat), ( $\text{N/mm}^2$ ).
- c. Propietats geomètriques:
  - c.1. Toleràncies de fabricació (mm)
    - rectitud de l'eix del fust del piló
    - desviació de les seccions transversals
    - desviació angular (segons la classe)
    - corona (plana o convexa)
    - desviació de l'eix de qualsevol peu engrandit
    - posició de l'acer d'armadura i pretesat
    - recobriment de l'armadura
    - desviació angular (segons la classe)
  - c.2. Dimensions mínimes
    - factor de forma (segons la classe)
    - dimensions del peu engrandit
  - c.3. Junes del piló
  - c.4. Sabata del peu
    - desviació de l'eix central
    - desviació angular
- d. Resistència mecànica (per càlcul), ( $\text{KNm}$ ,  $\text{KN}$ ,  $\text{KN/m}$ ).
- e. Condicions de durabilitat.

f. Rigidesa de les juntes del piló (classe).

La resistència mecànica pot especificar-se mitjançant tres mètodes que seleccionarà el fabricant amb els criteris que s'indiquen:

Mètode 1: mitjançant la declaració de dades geomètriques i propietats dels materials, aplicable a productes disponibles en catàleg o en magatzem.

Mètode 2: declaració del valor de les propietats del producte (resistència última a compressió del formigó; resistència última a tracció de l'acer armat; límit elàstic de l'acer armat; resistència última a tracció de l'acer de pretesat; límit elàstic convencional a tracció del 0,1 per cent de l'acer de pretesat; resistència mecànica última del piló amb la resistència a compressió axial per a algunes excentricitats, o la resistència a compressió axial amb el seu moment flector resistent i l'esforç tallant resistent de les seccions crítiques; coeficients de seguretat del formigó i de l'acer emprats en el càlcul; altres paràmetres de determinació nacional PDN utilitzats en el càlcul; condicions de durabilitat enfront de la corrosió, o les classes d'exposició; classe de piló; classificació de la junta per a pilons compostos per elements i, quan sigui procedent, les propietats corresponents per a pilons compostos per elements; possible referència a la documentació tècnica per a les dades geomètriques, detalls constructius, durabilitat i retracció per asseccament. Aplicable a productes prefabricats amb les propietats del producte declarades pel fabricant.

Mètode 3: mitjançant la declaració de la conformitat amb les especificacions de disseny indicades, aplicable als casos restants.

- Distintius de qualitat:

Es comprovarà que el producte posseeix els distintius de qualitat exigits, si és cas, pel projecte o per la direcció facultativa, que avalen les característiques exigides.

- Assaigs:

La conformitat del producte amb els requisits pertinents d'aquesta norma pot ser avaluada mitjançant assaigs de recepció d'una partida del lliurament. Si la conformitat ha sigut avaluada mitjançant assaigs de tipus inicial o mitjançant un control de producció en fàbrica inclòs la inspecció del producte, no és necessari un assaig de recepció.

Es duran a terme exigits per la normativa de compliment obligat i, si escau, pel projecte o per la direcció facultativa. Assaigs regulats que poden estar especificats:

Assaigs del formigó.

Mesurament de les dimensions i característiques superficials: mesurament de la perpendicularitat de la corona del piló i de la base del piló respecte al seu eix.

Pes dels productes.

Verificació de la rigidesa i robustesa de les juntes dels pilons mitjançant un assaig de xoc seguit d'un assaig de flexió.

#### 1.2.4. PRODUCTES PREFABRICATS DE FORMIGÓ: ELEMENTS PER A FORJATS NERVATS

Elements prefabricats per a forjats nervats fabricats amb formigó de pes normal, armat o pretesat, emprats en forjats o teulades. Els elements consten d'una placa superior o inferior i un o més (generalment dues) nervis que contenen l'armadura longitudinal principal; també, pot haver-hi nervis transversals.

Condicions de subministrament i recepció

- Marcatge CE obligatori des de l'1 d'agost de 2013. Norma d'aplicació: UNE-EN 13224:2012. Productes prefabricats de formigó. Elements per a forjats nervats. Sistema d'avaluació i de verificació de la constància de les prestacions: 2+.

Identificació: es comprovarà que la identificació del producte rebut es correspon amb les característiques exigides per la normativa de compliment obligat i, si escau, pel projecte o per la direcció facultativa.

Característiques essencials referides als requisits bàsics, que poden estar especificades per a l'ús o els usos declarats, en funció del mètode de marcatge CE usat pel fabricant (mètode 1: declaració de dades geomètriques i de les propietats dels materials; mètode 2: declaració del valor de les propietats de producte; mètode 3: declaració de la conformitat amb les especificacions de disseny donades diferenciant: mètode 3a, si les especificacions de disseny són donades pel client, i mètode 3b, si són donades pel fabricant, d'acord amb l'encàrrec del client):

a. Resistència a compressió (del formigó), en  $N/mm^2$ .

b. Resistència última a la tracció i límit elàstic (de l'acer), en  $N/mm^2$ .

c. Resistència mecànica: geometria i materials (mètode 1). Resistència mecànica, en kNm, kN, kN/m; tensions inicials de tibament, en  $N/mm^2$ ; esvarada de tendons, en mm (mètode 2). Resistència mecànica, tensions inicials de tibament i esvarada de tendons, segons especificació de projecte (mètode 3).

d. Resistència al foc: geometria i materials (mètode 1), resistència al foc, en min (mètode 2), especificació de projecte (mètode 3).

e. Durabilitat, classe declarada.

f. Detalls constructius: propietats geomètriques, en mm, i documentació tècnica en mm.

- Distintius de qualitat:

Es comprovarà que el producte posseeix els distintius de qualitat exigits, si és el cas, pel projecte o per la direcció facultativa, que assegurin les característiques exigides.

- Assaigs:

Si és el cas, es duran a terme necessaris per a comprovar alguna de les característiques essencials exigides per la normativa de compliment obligat, pel projecte o per la direcció facultativa. Els assaigs regulats que poden arribar a ser requerits estan regulats en l'UNE-EN 13369:2018. Regles comunes per a prefabricats de formigó:

#### 1.2.5. PRODUCTES PREFABRICATS DE FORMIGÓ: ELEMENTS ESTRUCTURALS LINEALS

Elements prefabricats lineals, com ara pilars, bigues i pòrtics, de formigó de pes normal o lleuger, armat o pretesat, emprats amb finalitats estructurals en la construcció d'edificis i altres obres d'enginyeria civil, a excepció dels ponts.

Condicions de subministrament i recepció

- Marcatge CE obligatori a partir del 8 d'agost de 2015, norma d'aplicació UNE-EN 13225:2013. Productes prefabricats de formigó. Elements estructurals lineals. Sistema d'avaluació i de verificació de la constància de les prestacions: 2+.



Identificació: es comprovarà que la identificació del producte rebut es correspon amb les característiques exigides per la normativa de compliment obligat i, si escau, pel projecte o per la direcció facultativa.

Característiques essencials referides als requisits bàsics, que poden estar especificades per a l'ús o els usos declarats, en funció del mètode de marcatge CE utilitzat pel fabricant (mètode 1: declaració de dades geomètriques i de les propietats dels materials; mètode 2: declaració de la geometria, de les propietats dels materials i del producte; mètode 3: declaració de la conformitat amb les especificacions de disseny donades diferenciant: mètode 3a, si les especificacions de disseny són donades pel client, i mètode 3b, si són donades pel fabricant, d'acord amb la comanda del client):

a. Resistència a compressió del formigó, en  $N/mm^2$ .

b. Resistència última a la tracció i límit elàstic (de l'acer), en  $N/mm^2$ .

c. Resistència mecànica: geometria i materials (mètode 1). Resistència mecànica, en kNm, kN, kN/m; tensions de tibament inicial, en mm; i esvarada de tendons (mètode 2). Resistència mecànica, tensions de tibament inicial, i esvarada de tendons, segons especificació de disseny (mètode 3).

d. Resistència al foc: geometria i materials (mètode 1), resistència al foc, en min (mètode 2), especificació de disseny (mètode 3).

e. Substàncies perilloses.

f. Durabilitat enfront de la corrosió, condicions ambientals.

g. Detalls constructius: propietats geomètriques, en mm i documentació tècnica.

- Distintius de qualitat:

Es comprovarà que el producte posseeix els distintius de qualitat exigits, si és el cas, pel projecte o per la direcció facultativa, que assegurin les característiques exigides.

- Assaigs:

Si és el cas, es duren a terme necessaris per a comprovar alguna de les característiques essencials exigides per la normativa de compliment obligat, pel projecte o per la direcció facultativa. Els assaigs regulats que poden arribar a ser requerits estan regulats en l'UNE-EN 13369:2018. Regles comunes per a prefabricats de formigó:

### 2.1.1. PECES D'ARGILA CUITA PER A FÀBRIGUES DE CONSTRUCCIÓ

Peces d'argila cuita usades en obra de paleta (per exemple façanes vistes i revestides, estructures de càrrega i no portants, incloent-hi murs i particions interiors, per al seu ús en edificació i enginyeria civil).

Es distingeixen dos grups de peces:

Peces LD, que inclouen peces d'argila cuita amb una densitat aparent menor o igual que  $1000 \text{ kg/m}^3$ , per a ús en fàbrica de construcció revestida.

Peces HD, que comprenen:

- Totes les peces per a fàbrica de construcció sense revestir.

- Peces d'argila cuita amb densitat aparent major que  $1000 \text{ kg/m}^3$  per a ús en fàbriques revestides.

#### Condicions de subministrament i recepció

- Marcatge CE obligatori des del 10 de juny de 2017. Normes d'aplicació: UNE-EN 771-1:2011+A1:2016. Especificacions de peces per a fàbriques de construcció. Part 1: Peces d'argila cuita. Sistema d'avaluació i de verificació de la constància de les prestacions: 2+ o 4.

2+ per a peces de categoria I (peces on la resistència a compressió declarada té una probabilitat de fallada no superior al 5%), o 4, per a peces de categoria II (peces no destinades a complir amb el nivell de confiança especificat per a les peces de categoria I).

Identificació: es comprovarà que la identificació del producte rebut es correspon amb les característiques exigides per la normativa de compliment obligat i, si escau, pel projecte o per la direcció facultativa.

#### Peces LD:

Característiques essencials referides als requisits bàsics, que poden estar especificades, per a l'ús o els usos declarats:

- a. Dimensions i toleràncies dimensionals (amb requisits estructurals; valor declarat, en mm, i categoria de tolerància).
- b. Configuració (amb requisits estructurals; il·lustració o descripció).
- c. Resistència a compressió (amb requisits estructurals; valor declarat, en  $\text{N/mm}^2$ , direcció de càrrega i categoria de peça).
- d. Estabilitat dimensional (amb requisits estructurals; valor declarat d'expansió per humitat, en mm/m).
- e. Resistència a l'adherència (amb requisits estructurals; valor declarat de la resistència a cisallament inicial, en  $\text{N/mm}^2$ ).
- f. Contingut de sals solubles actives (amb requisits estructurals; valor declarat sobre la base de les classes tècniques: S0, S1 o S2).
- g. Reacció al foc (amb requisits de resistència al foc; euroclasse declarada: A1 a F).
- h. Absorció d'aigua (per a barreres anticapil·laritat o elements exteriors amb una cara exposada; text declarat: «No ho deixeu exposat»).
- i. Permeabilitat al vapor d'aigua (per a elements exteriors; valor declarat del coeficient de difusió de vapor d'aigua tabulat).
- j. Aïllament acústic al soroll aeri directe; o densitat i configuració (amb requisits acústics; valor declarat de la densitat aparent seca en  $\text{kg/m}^3$ , de categoria de tolerància i configuració declarada il·lustrada o descrita).
- k. Resistència tèrmica; o densitat i configuració (amb requisits d'aïllament tèrmic; valor de conductivitat tèrmica, en  $\text{W/mK}$ , i mitjans d'avaluació usats, o densitat i configuració declarada il·lustrada o descrita).
- l. Durabilitat enfront del gel/desgel (text declarat: «No ho deixeu exposat», o valor declarat conforme al mètode d'avaluació utilitzat).

*m.* Substàncies perilloses (El text: «Prestació no determinada», o (PND), no es pot utilitzar quan la característica té un valor límit).

Peces HD:

Característiques essencials referides als requisits bàsics, que poden estar especificades, per a l'ús o els usos declarats:

- a.* Dimensions i toleràncies dimensionals (amb requisits estructurals; valor declarat, en mm, i categoria de tolerància).
- b.* Configuració (amb requisits estructurals; il·lustració o descripció).
- c.* Resistència a compressió (amb requisits estructurals; valor declarat, en N/mm<sup>2</sup>, direcció de càrrega i categoria de peça).
- d.* Estabilitat dimensional (amb requisits estructurals; valor declarat d'expansió per humitat, en mm/m).
- e.* Resistència a l'adherència (amb requisits estructurals; valor declarat de la resistència a cisallament inicial, en N/mm<sup>2</sup>).
- f.* Contingut de sals solubles actives (amb requisits estructurals; valor declarat sobre la base de les classes tècniques: S0, S1 o S2).
- g.* Reacció al foc (amb requisits de resistència al foc; euroclasse declarada: A1 a F).
- h.* Absorció d'aigua (per a barreres anticapilaritat o elements exteriors amb una cara exposada; valor declarat, en %).
- i.* Permeabilitat al vapor d'aigua (per a elements exteriors; valor declarat del coeficient de difusió de vapor d'aigua tabulat).
- j.* Aïllament acústic al soroll aeri directe (amb requisits acústics; valor declarat de la densitat aparent seca en kg/m<sup>3</sup>, de categoria de tolerància i configuració declarada il·lustrada o descrita).
- k.* Resistència tèrmica (amb requisits d'aïllament tèrmic; valor de conductivitat tèrmica, en W/mK, i mitjans d'avaluació usats, o densitat i configuració).
- l.* Durabilitat enfront del gel/desgel (exposició prevista i valor declarat conforme al mètode d'avaluació utilitzat).
- m.* Substàncies perilloses (El text: «Prestació no determinada», o (PND), no es pot utilitzar quan la característica té un valor límit).

- Distintius de qualitat:

Es comprovarà que el producte posseeix els distintius de qualitat exigits, si és el cas, pel projecte o per la direcció facultativa, que assegurin les característiques exigides.

- Assaigs:

Si és el cas, es duran a terme necessaris per a comprovar alguna de les característiques essencials exigides per la normativa de compliment obligat i, si escau, pel projecte o per la direcció facultativa. Assaigs regulats que poden arribar a ser requerits:

Per a peces LD: dimensions, planitud de les cares de suport, paral·lelisme de cares de suport, configuració, densitat aparent seca, densitat absoluta seca, resistència a compressió, resistència tèrmica, permeabilitat al vapor d'aigua, resistència al gel/desgel, expansió per humitat, contingut de sals solubles actives, reacció al foc, i resistència a l'adherència.

Per a peces HD: dimensions; planitud de les cares de suport; paral·lelisme de cares de suport; configuració; densitat aparent seca; densitat absoluta seca; resistència a compressió; resistència tèrmica; permeabilitat al vapor d'aigua; resistència al gel/desgel; absorció d'aigua; taxa inicial d'absorció d'aigua; expansió per humitat; contingut de sals solubles actives; reacció al foc; i resistència a l'adherència.

Emmagatzematge i manipulació (criteris d'ús, gestió de residus, conservació i manteniment)

Les peces se subministraran a l'obra sense que hagin patit danys en el transport i la manipulació que deterioren l'aspecte de les fàbriques o comprometen la seva durabilitat, i amb l'edat adequada quan aquesta sigui decisiva perquè satisfacin les condicions de la comanda.

Se subministraran preferentment paletitzats i empaquetats. Els paquets no seran totalment hermètics per a permetre l'intercanvi d'humitat amb l'ambient.

Les peces s'apilaran en superfícies planes, netes, no en contacte amb el terreny.

#### 2.1.2. PECES SILICOCALCÀRIES PER A FÀBRriques DE CONSTRUCCIÓ

Peces realitzades principalment a partir calçs i materials silicis per a fàbriques de construcció, endurits per l'acció del vapor a pressió, la utilització principal de la qual serà en murs exteriors, murs interiors, soterranis, fonamentacions i fàbrica externa de funerals.

Condicions de subministrament i recepció

- Marcatge CE obligatori des del 10 de juny de 2017. Normes d'aplicació: UNE-EN 771-2:2011A1:2016. Especificacions de peces per a fàbriques de construcció. Part 2: Peces silicocalcàries. Sistema d'avaluació i de verificació de la constància de les prestacions: 2+ o 4. 2+ per a peces de categoria I (peces la probabilitat de les quals de no aconseguir la seva resistència a compressió declarada no excedeix del 5%), o 4, per a peces de categoria II (peces que no compleixen amb el nivell de confiança de les peces de categoria I).

Identificació: es comprovarà que la identificació del producte rebut es correspon amb les característiques exigides per la normativa de compliment obligat i, si escau, pel projecte o per la direcció facultativa.

Característiques essencials referides als requisits bàsics, que poden estar especificades, per a l'ús o els usos declarats:

- a. Dimensions i toleràncies dimensionals (amb requisits estructurals; valors declarats, en mm, i categoria de tolerància).
- b. Configuració (amb requisits estructurals; configuració declarada, descripció amb imatges o text).
- c. Resistència a compressió (amb requisits estructurals; valor declarat, en N/mm<sup>2</sup>, o classe i indicació de la direcció de càrrega i categoria de peça).
- d. Grau d'adherència (amb requisits estructurals; valor fixat o declarat, o resistència inicial a esforç tallant, en N/mm<sup>2</sup>).
- e. Reacció al foc (amb requisits estructurals; classe de reacció al foc declarada: euroclasse A1 a F).
- f. Absorció d'aigua (per a barreres anticapil·laritat o elements exteriors amb una cara exposada; valor declarat, en %).

g. Permeabilitat al vapor d'aigua (per a elements exteriors; valor declarat del coeficient de difusió de vapor d'aigua tabulat).

h. Aïllament al soroll aeri, o densitat i configuració (amb requisits acústics; valor declarat de la densitat aparent seca en  $\text{kg/m}^3$ , o classes de densitat; i configuració declarada amb imatges o text).

i. Resistència tèrmica, o densitat i configuració (amb requisits d'aïllament tèrmic; valor declarat de conductivitat tèrmica, en  $\text{W/mK}$ , i mitjans d'avaluació usats; o densitat i configuració).

j. Durabilitat al gel/desgel (valor declarat de la categoria de gel/desgel).

k. Substàncies perilloses (El text: «Prestació no determinada», o (PND), no es pot utilitzar quan la característica té un valor límit).

- Distintius de qualitat:

Es comprovarà que el producte posseeix els distintius de qualitat exigits, si és el cas, pel projecte o per la direcció facultativa, que assegurin les característiques exigides.

- Assaigs:

Si és el cas, es duran a terme necessaris per a comprovar alguna de les característiques essencials exigides per la normativa de compliment obligat i, si escau, pel projecte o per la direcció facultativa. Assaigs regulats que poden arribar a ser requerits:

Dimensions; configuració; planitud de les taules o cares de suport; paral·lelisme dels plans de les taules o cares de suport; densitat seca; resistència a compressió; propietats tèrmiques; durabilitat al gel/desgel; absorció d'aigua; variacions dimensionals degudes a la humitat; i grau d'adherència.

### 2.1.3. BLOCS DE FORMIGÓ (ÀRIDS DENSOS I LLEUGERS) PER A FÀBRIGUES DE CONSTRUCCIÓ

Peces per a fàbriques de construcció de formigó, blocs o rajoles, d'àrids densos i lleugers, o una combinació de tots dos, utilitzats per a fàbrica a revestir, vistes o exposada tant en aplicacions autoportants i no autoportants d'edificació com d'enginyeria civil. Les peces estan fabricades a base de ciment, àrids i aigua, i poden contenir additius i addicions, pigments colorants i altres materials incorporats o aplicats durant o després de la fabricació de la peça. Les peces són aplicables a tota classe de murs, incloent-hi murs d'una sola fulla, les parets exteriors de fumerals, amb cambra d'aire, les divisions, de contenció i de soterranis.

Condicions de subministrament i recepció

- Marcatge CE obligatori des del 10 de juny de 2017. Normes d'aplicació: UNE-EN 771-3:2011+A1:2016 i UNE 127 771-3:2008. Especificacions de peces per a fàbriques de construcció. Part 3: blocs de formigó (àrids densos i lleugers). Sistema d'avaluació i de verificació de la constància de les prestacions: 2+ o 4. Sistema 2+ per a blocs de categoria I (peces on la resistència a compressió declarada té una probabilitat de fallada de no ser assolida no superior al 5%); sistema 4 per a blocs de categoria II (peces per a les quals no es pretén aconseguir el nivell de confiança dels elements de categoria I).

Identificació: es comprovarà que la identificació del producte rebut es correspon amb les característiques exigides per la normativa de compliment obligat i, si escau, pel projecte o per la direcció facultativa.

Característiques essencials referides als requisits bàsics, que poden estar especificades, per a l'ús o els usos declarats:

a. Dimensions i toleràncies dimensionals (amb requisits estructurals; valors declarats, en mm, i categoria de tolerància).

- b. Configuració (amb requisits estructurals; configuració declarada, il·lustrada o descrita).
- c. Resistència a compressió (amb requisits estructurals; valor declarat, en  $N/mm^2$ , o classe i indicació de la direcció de càrrega i categoria de peça).
- d. Estabilitat dimensional (amb requisits estructurals; valor declarat de la variació deguda a la humitat, en mm/m).
- e. Resistència d'adherència (amb requisits estructurals; valor fix, o valor declarat de la resistència inicial a tallant, en  $N/mm^2$ ; o bé, valor declarat de la resistència d'adherència a flexió).
- f. Reacció al foc (amb requisits estructurals; classe de reacció al foc declarada: euroclasse A1 a F).
- g. Absorció d'aigua (per a bases antihumitat o elements exteriors amb una cara exposada; valor declarat, en  $g/m^2s$ , o text declarat; o bé, «No ho deixeu exposat»).
- h. Permeabilitat al vapor d'aigua (per a elements exteriors; valor declarat del coeficient).
- i. Aïllament al soroll aeri directe, o densitat i configuració (amb requisits acústics; valor declarat de la densitat aparent en  $kg/m^3$ ; i configuració declarada il·lustrada o descrita).
- j. Resistència tèrmica, o densitat i configuració (amb requisits d'aïllament tèrmic; valor declarat de conductivitat tèrmica, en  $W/mK$ , i mitjans d'avaluació usats; o densitat i configuració).
- k. Durabilitat enfront de gel/desgel (valor declarat, o text declarat: «No ho deixeu exposat»).
- l. Substàncies perilloses (el text: «Prestació no determinada», o (PND), no es pot utilitzar quan la característica té un valor límit).

- Assaigs:

Si és el cas, es portaran a cap els assaigs necessaris per a comprovar alguna de les característiques essencials exigides per la normativa de compliment obligat i, si escau, pel projecte o per la direcció facultativa. Assaigs regulats que poden arribar a ser requerits:

Dimensions; planitud de les cares de suport; paral·lelisme pla de les cares de suport; configuració i aspecte; densitat; resistència mecànica; absorció d'aigua per capil·laritat; variació deguda a la humitat; reacció al foc. Propietats tèrmiques; permeabilitat al vapor d'aigua; resistència d'adherència a tallant; i resistència d'adherència a flexió.

Emmagatzematge i manipulació (criteris d'ús, gestió de residus, conservació i manteniment)

Els blocs s'apil·laran en superfícies planes, netes, no en contacte amb el terreny.

Si es reben empaquetats, l'embolcall no serà totalment hermètic.

#### 2.1.4. BLOCS DE FORMIGÓ CEL·LULAR ENDURIT EN AUTOCLAU PER A FÀBRIGUES DE CONSTRUCCIÓ

Blocs de formigó curats en autoclau (HCA), utilitzats en aplicacions autoportants i no autoportants de murs, incloent-hi murs simples, barandats, divisions, de contenció, fonamentació i usos generals davall el nivell del sòl, incloent-hi murs per a protecció enfront del foc, aïllament tèrmic, aïllament acústic i sistemes de fumerals (excloent-ne els conductes de fums de fumerals).

Les peces estan fabricades a partir d'aglutinants hidràulics com ara ciment o calç, combinats amb materials fins de naturalesa silícia, materials airejadors i aigua.

Les peces poden presentar buits, sistemes encadellats i altres dispositius d'ajust.

Condicions de subministrament i recepció

- Marcatge CE obligatori des del 10 de juny de 2017. Normes d'aplicació: UNE-EN 771-4:2011+A1:2016. Especificacions de peces per a fàbriques de construcció. Part 4. Blocs de formigó cel·lular endurit en autoclau. Sistema d'avaluació i de verificació de la constància de les prestacions: 2+ o 4. Sistema 2+ per a blocs de categoria I (peces on la resistència a compressió declarada té una probabilitat de fallada que no excedeix del 5%); sistema 4 per a blocs de categoria II (peces per a les quals no compleixen amb el nivell de confiança de les peces de categoria I).

Identificació: es comprovarà que la identificació del producte rebut es correspon amb les característiques exigides per la normativa de compliment obligat i, si escau, pel projecte o per la direcció facultativa.

Característiques essencials referides als requisits bàsics, que poden estar especificades, per a l'ús o els usos declarats:

- a. Dimensions i toleràncies dimensionals (amb requisits estructurals; valors declarats, en mm, i categoria de tolerància).
- b. Configuració (amb requisits estructurals; configuració declarada, il·lustrada o descrita).
- c. Resistència a compressió (amb requisits estructurals; valor declarat, en  $N/mm^2$ ).
- d. Estabilitat dimensional (amb requisits estructurals; valor declarat de la variació deguda a la humitat, en mm/m).
- e. Resistència de l'adherència (amb requisits estructurals; valor fix, o valor declarat de la resistència a tallant inicial, en  $N/mm^2$ ; o bé, valor declarat de la resistència de l'adherència a flexió).
- f. Reacció al foc (amb requisits estructurals; classe de reacció al foc declarada: euroclasse A1 a F).
- g. Absorció d'aigua (per a bases antihumitat o elements exteriors amb una cara exposada; valor del coeficient declarat, en  $g/(m^2 \times s^{0.5})$ ).
- h. Permeabilitat al vapor d'aigua (per a elements exteriors; valor declarat del coeficient).
- i. Aïllament acústic al soroll aeri directe, o densitat i configuració (amb requisits acústics; valor declarat de la densitat aparent en  $kg/m^3$ ; i configuració declarada il·lustrada o descrita).
- j. Resistència tèrmica, o densitat i configuració (amb requisits d'aïllament tèrmic; valor declarat de conductivitat tèrmica, en  $W/mK$ , i mitjans d'avaluació usats; o densitat i configuració).
- k. Durabilitat enfront de gel-desgel (valor declarat).
- l. Substàncies perilloses (el text: «Prestació no determinada», o (PND), no es pot utilitzar quan la característica té un valor límit).

- Assaigs:

Si és el cas, es duran a terme necessaris per a comprovar alguna de les característiques essencials exigides per la normativa de compliment obligat i, si escau, pel projecte o per la direcció facultativa. Assaigs regulats que poden arribar a ser requerits:

Dimensions; planitud de les cares de suport; paral·lelisme de les cares de suport; densitat seca aparent; densitat seca absoluta; resistència a compressió; variació dimensional deguda a la humitat; absorció d'aigua; resistència de l'adherència a tallant; i resistència de l'adherència a flexió.

Emmagatzematge i manipulació (criteris d'ús, gestió de residus, conservació i manteniment)

Els blocs s'apilaran en superfícies planes, netes, no en contacte amb el terreny.

Si es reben empaquetats, l'embolcall no serà totalment hermètic.

#### 2.1.5. PECES DE PEDRA ARTIFICIAL PER A FÀBRICA DE CONSTRUCCIÓ

Elements de formigó que s'assemblen a la pedra natural, mitjançant tècniques de modelat o de compressió, per a fàbriques de construcció per als quals els usos principals són murs de façana o exposats, tant portants com no portants en aplicacions d'edificació i obra civil. En les peces la dimensió major és  $\leq 650$  mm.

Condicions de subministrament i recepció

- Marcatge CE obligatori des del 10 de juny de 2017. Normes d'aplicació: UNE-EN 771-5:2011+A1:2016. Especificacions de peces per a fàbrica de construcció. Part 5: Peces de pedra artificial. Sistema d'avaluació i de verificació de la constància de les prestacions: 2+ o 4. 2+ per a peces de categoria I (peces amb una resistència a compressió declarada amb una probabilitat de fallada que no excedeix del 5%) i 4 per a peces de categoria II (peces que no compleixen amb el nivell de confiança de les peces de la categoria I).

Identificació: es comprovarà que la identificació del producte rebut es correspon amb les característiques exigides per la normativa de compliment obligat i, si escau, pel projecte o per la direcció facultativa.

Característiques essencials referides als requisits bàsics, que poden estar especificades, per a l'ús o els usos declarats:

a. Dimensions i toleràncies dimensionals (amb requisits estructurals; valors declarats, en mm, i categoria de tolerància).

b. Configuració (amb requisits estructurals; configuració declarada, il·lustrada o descrita).

c. Resistència a compressió (amb requisits estructurals; valor declarat, mitjana o característica, en  $N/mm^2$ , o classe i indicació de la direcció de càrrega i categoria de peça).

d. Estabilitat dimensional (amb requisits estructurals; valor declarat de la variació deguda a la humitat, en mm/m).

e. Resistència de l'adherència (amb requisits estructurals; valor fix, o valor declarat de la resistència a tallant inicial, en  $N/mm^2$ ; o bé, valor declarat de la resistència de l'adherència a flexió).

f. Reacció al foc (amb requisits estructurals; classe de reacció al foc declarada: euroclasse A1 a F).



m. Absorció d'aigua (per a bases antihumitat o elements exteriors amb una cara exposada; valor declarat, en  $\text{g/m}^2\cdot\text{s}$ ).

n. Permeabilitat al vapor d'aigua (per a elements exteriors; valor declarat del coeficient).

o. Aïllament acústic al soroll aeri directe, o densitat i configuració (amb requisits acústics; valor declarat de la densitat aparent en  $\text{kg/m}^3$  i categoria de tolerància; i configuració declarada il·lustrada o descrita).

g. Resistència tèrmica, o densitat i configuració (amb requisits d'aïllament tèrmic; valor declarat de conductivitat tèrmica, en  $\text{W/mK}$ , i mitjans d'avaluació; i configuració i densitat).

h. Durabilitat enfront de gel-desgel (valor declarat).

i. Substàncies perilloses (El text: «Prestació no determinada», o (PND), no es pot utilitzar quan la característica té un valor límit).

- Distintius de qualitat:

Es comprovarà que el producte posseeix els distintius de qualitat exigits, si és el cas, pel projecte o per la direcció facultativa, que assegurin les característiques exigides.

- Assaigs:

Si és el cas, es duran a terme necessaris per a comprovar alguna de les característiques essencials exigides per la normativa de compliment obligat i, si escau, pel projecte o per la direcció facultativa. Assaigs regulats que poden arribar a ser requerits:

Dimensions; planitud de les cares de suport; paral·lelisme de les cares de suport; planitud de les cares; densitat seca absoluta i aparent; resistència a compressió (mitjana); resistència a compressió (característica); absorció d'aigua; propietats tèrmiques; permeabilitat al vapor d'aigua; reacció al foc; variació dimensional deguda a la humitat; i resistència de l'adherència.

#### 2.1.6. PECES DE PEDRA NATURAL PER A FÀBRICA DE CONSTRUCCIÓ

Peces de pedra natural l'amplària de la qual és igual o superior a 80 mm, i que té com a usos principals les peces de construcció comuna, com a revestiments o peces vistes en estructures portants o no portants en obra civil i edificació. Són adequades per a tota classe de murs de fàbrica, de filada regular i irregular, incloent-hi la fàbrica d'una sola fulla, mur amb cambra d'aire, barandats, murs de contenció i maçoneria exterior per a fumerals. És un producte extret de pedrera, transformat en un element per a fàbriques de construcció, mitjançant un procés de manufactura. S'hi inclouen les peces de manera paral·lelepèdica no totalment rectangular i peces per a formes especials i accessòries.

Tipus de roques que es consideren com a pedra natural:

- Roques ígnies o magmàtiques (granit, basalt, diorita, pòrfir)

- Roques sedimentàries (calcària, gres, traverti)

- Roques metamòrfiques (pissarres, gneis, quarsita, marbre)

## Condicions de subministrament i recepció

- Marcatge CE obligatori des del 4 d'agost de 2017. Norma d'aplicació: UNE-EN 771-6:2012+A1:2016. Especificació de peces per a fàbrica de construcció. Part 6: Peces de pedra natural. Sistema d'avaluació i de verificació de la constància de les prestacions: 2+, 3 o 4.

Identificació: es comprovarà que la identificació del producte rebut es correspon amb les característiques exigides per la normativa de compliment obligat i, si escau, pel projecte o per la direcció facultativa.

Característiques essencials referides als requisits bàsics, que poden estar especificades, per a l'ús o els usos declarats:

- a. Dimensions i toleràncies dimensionals (amb qualsevol requisit; valors declarats, en mm, i categoria).
- b. Configuració (amb qualsevol requisit; descripció).
- c. Resistència a compressió (amb requisits estructurals; valor declarat, en  $N/mm^2$  amb indicació de la direcció).
- d. Resistència de l'adherència (amb requisits estructurals; valor fix, o valor declarat de la resistència a tallant inicial, en  $N/mm^2$  i mètode d'assaig; valor declarat de la resistència de l'adherència a flexió).
- e. Reacció al foc (amb requisits estructurals. Classe de reacció al foc declarada: euroclasse A1 a F).
- f. Absorció d'aigua (per a bases antihumitat o elements exteriors amb una cara exposada; valor del coeficient declarat, en  $g/m^2 \times s^{0.5}$ ).
- g. Permeabilitat al vapor d'aigua (per a elements exteriors; valor declarat del coeficient i mètode d'assaig).
- p. Aïllament acústic al soroll aeri directe, o densitat i configuració (amb requisits acústics; valor declarat de la densitat aparent en  $kg/m^3$ ; i configuració, dimensions i toleràncies).
- j. Resistència tèrmica, o densitat i configuració (amb requisits d'aïllament tèrmic; valor declarat de conductivitat tèrmica, en  $W/mK$ , i mitjans d'avaluació).
- k. Durabilitat (Resistència a gel-desgel; valor declarat; o text declarat: «No ho deixeu exposat»).

- Distintius de qualitat:

Es comprovarà que el producte posseeix els distintius de qualitat exigits, si és el cas, pel projecte o per la direcció facultativa, que assegurin les característiques exigides.

- Assaigs:

Si és el cas, es duran a terme necessaris per a comprovar alguna de les característiques essencials exigides per la normativa de compliment obligat i, si escau, pel projecte o per la direcció facultativa. Assaigs regulats que poden arribar a ser requerits:

Dimensions i toleràncies dimensionals; configuració; densitat aparent; resistència a la compressió; resistència a la flexió; resistència a l'adherència a flexió; resistència a l'adherència a tallant; porositat oberta; absorció d'aigua per capil·laritat; resistència al gel-desgel; propietats tèrmiques; i reacció al foc.

## 2.2.1. CLAUS, AMARRAMENTS, ESTREPS I MÈNSULES

Elements per a connectar fàbriques de construcció entre si o per a connectar fàbriques de construcció a altres parts de l'obra i d'edificis, incloent murs, sòls, bigues i columnes.

Condicions de subministrament i recepció

- Marcatge CE obligatori a partir del 10 de març de 2018. Norma d'aplicació: UNE-EN 845-1:2014+A1:2018. Especificació de components auxiliars per a fàbriques de construcció. Part 1: Claus, amarraments, estreps i mènsoles. Sistema d'avaluació i de verificació de la constància de les prestacions: 3.

Identificació: es comprovarà que la identificació del producte rebut es correspon amb les característiques exigides per la normativa de compliment obligat i, si escau, pel projecte o per la direcció facultativa.

En les claus per a murs caputxins, les característiques essencials referides als requisits bàsics, que poden estar especificades, per a l'ús o els usos declarats (murs de fàbrica de construcció i barandats; per a connectar dues fulles d'un mur caputxí o una fulla a un mur estructural):

- a. Resistència a compressió (valor declarat de capacitat de càrrega a compressió, en mm);
- b. Resistència a tracció (valor declarat de capacitat de càrrega, en mm);
- c. Resistència al vinclament o al garsejament (valor declarat de desplaçament, en mm);
- d. Capacitat de protecció contra l'aigua (declarat: resistent o no resistent);
- e. Durabilitat de les característiques prestacionals, enfront de la corrosió (declarat: referència al material/revestiment i grau d'acer quan correspongui a la mena de producte);
- f. Substàncies perilloses.

En claus a cisallament, les característiques essencials referides als requisits bàsics, que poden estar especificades, per a l'ús o els usos declarats (murs de fàbrica de construcció i barandats; per a connectar dues fulles adjacents de fàbrica, per a connectar murs de construcció que necessiten interactuar per a produir una acció composta i per a connectar murs de fàbrica a marcs estructurals):

- a. Resistència a compressió (valor declarat de capacitat de càrrega a compressió, en mm);
- b. Resistència a tracció (valor declarat de capacitat de càrrega, en mm);
- c. Resistència al vinclament o al garsejament (valor declarat de desplaçament, en mm);
- d. Resistència al cisallament (valor declarat, en N),
- e. Capacitat de protecció contra l'aigua (no pertinent);

f. Durabilitat de les característiques prestacionals, enfront de la corrosió (declarat: referència al material/revestiment i grau d'acer quan correspongui a la mena de producte);

g. Substàncies perilloses.

En claus d'esvarada, les característiques essencials referides als requisits bàsics, que poden estar especificades, per a l'ús o els usos declarats (murs de fàbrica de construcció i barandats; per a connectar dos murs adjacents o per a connectar la fàbrica de construcció revestint marcs estructurals alhora que permetent el moviment en el pla):

a. Resistència a cisallament i garsejament (valor declarat, de capacitat de càrrega de cisallament, en N),

b. Durabilitat de les característiques prestacionals, enfront de la corrosió (declarat: referència al material/revestiment i grau d'acer quan correspongui a la mena de producte);

c. Substàncies perilloses.

En amarraments, les característiques essencials referides als requisits bàsics, que poden estar especificades, per a l'ús o els usos declarats (murs de fàbrica de construcció i barandats; per a connectar dos murs de fàbrica de construcció a components adjacents, sòls i sostres):

a. Resistència a tracció (valor declarat, de capacitat de càrrega a tracció, com a valor mitjà i si es requereix, característic, en N);

b. Desplaçament sota càrrega (valor declarat, en mm);

c. Durabilitat de les característiques prestacionals, enfront de la corrosió (declarat: referència al material/revestiment i grau d'acer quan correspongui a la mena de producte);

d. Substàncies perilloses.

En estreps per a cairats, les característiques essencials referides als requisits bàsics, que poden estar especificades, per a l'ús o els usos declarats (murs de fàbrica de construcció i barandats; per a suportar cairats, bigues o cabirons en un mur de fàbrica de construcció):

a. Capacitat portant (valor declarat, com a valor mitjà i si es requereix, característic, en N);

b. Deformació sota càrrega (valor declarat, en mm);

c. Durabilitat de les característiques prestacionals, enfront de la corrosió (declarat: referència al material/revestiment i grau d'acer quan correspongui a la mena de producte);

d. Substàncies perilloses.

En mènsules, les característiques essencials referides als requisits bàsics, que poden estar especificades, per a l'ús o els usos declarats (murs de fàbrica de construcció i barandats; per a adossar a un membre estructural per a suportar de dos elements de fàbrica de construcció):

a. Capacitat portant (valor declarat, com a valor mitjà i si es requereix, característic, en N);

b. Deformació sota càrrega (valor declarat, en mm);

c. Durabilitat de les característiques prestacionals, enfront de la corrosió (declarat: referència al material/revestiment i grau d'acer quan correspongui a la mena de producte);

d. Substàncies perilloses.

- Distintius de qualitat:

Es comprovarà que el producte posseeix els distintius de qualitat exigits, si és el cas, pel projecte o per la direcció facultativa, que assegurin les característiques exigides.

- Assaigs:

Si és el cas, es duran a terme necessaris per a comprovar alguna de les característiques essencials exigides per la normativa de compliment obligat i, si escau, pel projecte o per la direcció facultativa. Assaigs regulats que poden arribar a ser requerits:

Propietats del material; revestiment orgànic; dimensions; capacitat de càrrega de tracció i desplaçament de les claus; capacitat de càrrega de compressió i desplaçament de les claus; capacitat de càrrega de cisallament i desplaçament de les claus; capacitat de càrrega de tracció i desplaçament dels amarraments; capacitat de càrrega vertical i deformació dels estreps per a cairats; i capacitat de càrrega vertical i deformació de les mènsules.

### 2.2.3. ARMADURES AMB CAPA D'ARGAMASSA

Armatures amb capa d'argamassa per a la col·locació en fàbrica de construcció per a un ús estructural i no estructural.

Poden ser:

- Malla de filferro soldat, formada per filferros longitudinals, soldats a filferros transversals o a un filferro continu diagonal.

- Malla de filferro nugat, enroscant un filferro al voltant de filferros longitudinals.

- Malla de metall expandit, formada en expandir una malla d'acer, en la qual s'han practicat uns talls prèviament.

Els materials de l'armadura poden ser: acer inoxidable austenític, acer inoxidable austenoferrític, bandes d'acer pregalvanització, o fil d'acer galvanitzat amb revestiment orgànic o sense.

Per a ús no estructural és vàlida qualsevol tipus de malla, però per a ús estructural han utilitzar-se malles de filferro soldat, amb una grandària mínima dels filferros longitudinals de 3 mm.

Condicions de subministrament i recepció

- Marcatge CE obligatori a partir del 10 de març de 2018. Norma d'aplicació: UNE-EN 845-3:2014+A1:2018. Especificació de components auxiliars per a fàbriques de construcció. Part 3: Armatures de junta amb capa d'argamassa de malla d'acer. Sistema d'avaluació i de verificació de la constància de les prestacions: 3.

Identificació: es comprovarà que la identificació del producte rebut es correspon amb les característiques exigides per la normativa de compliment obligat i, si escau, pel projecte o per la direcció facultativa.

Característiques essencials referides als requisits bàsics, que poden estar especificades, per a l'ús o els usos declarats (usos estructurals):

a. Resistència a tracció de l'armadura del material/revestiment (valors declarats de: dimensions, en mm; característiques de límit elàstic dels filferros longitudinals, en N/mm<sup>2</sup>; ductilitat dels filferros longitudinals, categoria; característiques de límit elàstic dels filferros transversals, en N/mm<sup>2</sup>);

b. Força d'adhesió, en kN/mm;

c. Durabilitat de les característiques prestacionals enfront de la corrosió; i

d. Substàncies perilloses.

- Distintius de qualitat:

Es comprovarà que el producte posseeix els distintius de qualitat exigits, si és el cas, pel projecte o per la direcció facultativa, que assegurin les característiques exigides.

- Assaigs:

Si és el cas, es duran a terme necessaris per a comprovar alguna de les característiques essencials exigides per la normativa de compliment obligat i, si escau, pel projecte o per la direcció facultativa. Assaigs regulats que poden arribar a ser requerits:

Dimensions; límit elàstic característic i ductilitat dels filferros longitudinals; límit elàstic característic dels filferros transversals; resistència a l'esforç tallant de les soldadures (quan sigui aplicable); i força d'adhesió.

### 3. PRODUCTES AÏLLANTS TÈRMICS PER A APLICACIONS EN L'EDIFICACIÓ

Productes manufacturats i norma d'aplicació:

- Lana mineral (MW). UNE-EN 13162:2013+A1:2015.

- POLIESTIRÈ expandit (EPS). UNE-EN 13163:2013. UNE-EN 13163:2013+A2:2017

- POLIESTIRÈ extrudit (XPS). UNE-EN 13164:2013+A1:2015.

- Escuma rígida de poliuretà (PUR). UNE-EN 13165:2013+A2:2017.

- Escuma fenòlica (PF). UNE-EN 13166:2013+A2:2016.

- Vidre cel·lular (CG). UNE-EN 13167:2013+A1:2015.

- Llana de fusta (WW). UNE-EN 13168:2013+A1:2015.

- Perlita expandida (EPB). UNE-EN 13169:2013+A1:2015.

- Suro expandit (ICB). UNE-EN 13170:2013+A1:2015.

- Fibra de fusta (WF). UNE-EN 13171:2013+A1:2015.

Per a la recepció d'aquesta família de productes és aplicable l'exigència del sistema del marcatge CE, amb el sistema d'avaluació i de verificació de la constància de les prestacions corresponent en funció de l'ús:

- Sistema 3: per a qualsevol ús.

- Sistema 1, 3 i 4: quan el seu ús estiga subjecte a reglamentacions sobre reacció al foc, d'acord amb el següent:

Classe (A1, A2, B, C)\*: sistema 1.

Classe (A1, A2, B, C)\*\*, D, E: sistema 3.

Classe (A1a E)\*\*\*, F: sistema 3 (amb 4 per a RtF).

\* Productes o materials per als quals una etapa clarament identificable en el procés de producció suposa una millora en la classificació de reacció al foc (per exemple, l'addició de retardadors d'ignició o la limitació del material orgànic).

\*\* Productes o materials no coberts per la nota (\*).

\*\*\* Productes o materials que no necessiten sotmetre's a assaig de reacció al foc (per exemple, productes o materials de la classe A1 d'acord amb la Decisió de la Comissió 96/603/CE, una vegada esmenada).

A més, per a aquests productes és aplicable l'apartat 6, de la Secció HE-1 Limitació de la demanda energètica, del document bàsic DB-HE estalvi d'energia del Codi Tècnic de l'Edificació, en el qual especifica que:

«6.3 Control de recepció en obra de productes:

1. En el Plec de Condicions del Projecte han d'indicar-se les condicions particulars de control per a la recepció dels productes que formen els tancaments i particions interiors de l'envoltant tèrmica, incloent-hi els assaigs necessaris per a comprovar que els mateixos reuneixen les característiques exigides en els apartats anteriors.

2. Ha de comprovar-se que els productes rebuts:

a. Corresponen als especificats en el plec de condicions.

b. Disposen de la documentació exigida.

c. Estan caracteritzats per les propietats exigides.

d. Han sigut assajats, quan així s'estableixi en el plec de condicions o el determini el director de l'execució de l'obra amb el vistiplau del director d'obra, amb la freqüència establida.

3. En el control se seguiran els criteris indicats en l'article 7.2 de la Part I del CTE».

### 3.1.1. PRODUCTES MANUFACTURATS DE LLANA MINERAL (MW)

Productes manufacturats de llana mineral, amb revestiment o recobriment o sense, que s'utilitzen per a l'aïllament tèrmic dels edificis. Els productes es fabriquen en forma de mantes, plafons o planxes.

- Marcatge CE obligatori des del 10 de juliol de 2016. Norma d'aplicació: UNE-EN 13162:2013+A1:2015. Productes aïllants tèrmics per a aplicacions en l'edificació. Productes manufacturats de llana mineral (MW). Especificació. Sistema d'avaluació i de verificació de la constància de les prestacions: 1, 3 o 4.

Identificació: es comprovarà que la identificació del producte rebut es correspon amb les característiques exigides per la normativa de compliment obligat i, si escau, pel projecte o per la direcció facultativa.

Característiques essencials referides als requisits bàsics, que poden estar especificades, per a l'ús o els usos declarats (aïllament tèrmic d'edificis):

a. Reacció al foc. Característiques de les euroclasses.

b. Emissió de substàncies perilloses a l'interior dels edificis.

c. Índex d'absorció acústica.

d. Índex de transmissió del soroll d'impacte (per a paviments).

e. Índex d'aïllament acústic al soroll aeri directe.

f. Incandescència contínua.

g. Resistència tèrmica.

h. Permeabilitat a l'aigua.

i. Permeabilitat al vapor d'aigua.

j. Resistència a compressió.

k. Durabilitat de la reacció al foc davant calor, condicions climàtiques, envelliment/degradació.

l. Durabilitat de la resistència tèrmica davant calor, condicions climàtiques, envelliment/degradació.



m. Resistència a la tracció/flexió.

n. Durabilitat de la resistència a compressió davant l'envel·liment/degradació.

- Assaigs:

Si és el cas, es duran a terme necessaris per a comprovar alguna de les característiques essencials exigides per la normativa de compliment obligat i, si escau, pel projecte o per la direcció facultativa. Assaigs regulats que poden arribar a ser requerits:

Resistència tèrmica i conductivitat tèrmica; longitud i amplària; gruix; rectangularitat; planitud; reacció al foc del producte tal com es presenta en el mercat; estabilitat dimensional sota condicions específiques; tensió o resistència a la compressió; resistència a la tracció perpendicular a les cares; càrrega puntual; fluència a compressió; absorció d'aigua a curt termini; absorció d'aigua a llarg termini; transmissió de vapor d'aigua; rigidesa dinàmica; gruix  $d_L$ ; gruix  $d_B$ ; reducció de gruix a llarg termini; absorció acústica; resistència al flux d'aire; emissió de substàncies perilloses; reacció al foc del producte en muntatges normalitzats que simularen les condicions finals d'ús; incandescència contínua; resistència a tallant; i resistència a la flexió.

### 3.2.1 PRODUCTES MANUFACTURATS DE POLIESTIRÈ EXPANDIT (EPS)

Productes manufacturats de poliestirè expandit, amb revestiment o recobriments o sense, que s'utilitzen per a l'aïllament tèrmic dels edificis. Els productes es fabriquen en forma de planxes, rotllos o altres articles preformats.

- Marcatge CE obligatori des del 10 de juliol de 2016. Norma d'aplicació: UNE-EN 13163:2013+A2:2017. Productes aïllants tèrmics per a aplicacions en l'edificació. Productes manufacturats de poliestirè expandit (EPS). Especificació. Sistema d'avaluació i de verificació de la constància de les prestacions: 1, 3 o 4.

Identificació: es comprovarà que la identificació del producte rebut es correspon amb les característiques exigides per la normativa de compliment obligat i, si escau, pel projecte o per la direcció facultativa.

Característiques essencials referides als requisits bàsics, que poden estar especificades, per a l'ús o els usos declarats (aïllament tèrmic d'edificis):

a. Reacció al foc (euroclasses). Incandescència contínua.

b. Permeabilitat a l'aigua.

c. Emissió de substàncies perilloses a l'interior d'edificis.

d. Índex d'aïllament acústic al soroll aeri directe.

e. Índex d'absorció acústica.

f. Índex de transmissió del soroll d'impacte (per a paviments).

g. Resistència tèrmica.

h. Permeabilitat al vapor d'aigua.

i. Resistència a compressió.

j. Resistència a la tracció/flexió.

k. Durabilitat de la reacció al foc davant calor, condicions climàtiques, envelliment/degradació.

l. Durabilitat de la resistència tèrmica davant calor, condicions climàtiques, envelliment/degradació.

m. Durabilitat de la resistència a compressió davant l'envelliment i la degradació.

- Assaigs:

Si és el cas, es duran a terme necessaris per a comprovar alguna de les característiques essencials exigides per la normativa de compliment obligat i, si escau, pel projecte o per la direcció facultativa. Assaigs regulats que poden arribar a ser requerits:

Resistència tèrmica i conductivitat tèrmica; longitud i amplària; gruix; rectangularitat; planitud; reacció al foc del producte tal com es presenta en el mercat; estabilitat dimensional sota condicions de laboratori normals i constants; estabilitat dimensional sota condicions específiques de temperatura i humitat; tensió de compressió al 10% de deformació; resistència a flexió; resistència a tracció perpendicular a les cares; deformació sota condicions específiques de càrrega de compressió i temperatura; fluència a compressió; comportament a tallant; resistència a càrrega dinàmica; absorció d'aigua a llarg termini per immersió; absorció d'aigua a llarg termini per difusió; resistència a congelació-descongelació; transmissió de vapor d'aigua; rigidesa dinàmica; gruix  $d_t$ ; gruix  $d_b$ ; reducció de gruix a llarg termini; densitat aparent; reacció al foc del producte en muntatges normalitzats que simulen les condicions finals d'ús; incandescència contínua; i emissió de substàncies perilloses.

### 3.3.1. PRODUCTES MANUFACTURATS DE POLIESTIRÈ EXTRUDIT (XPS)

Productes manufacturats de poliestirè extrudit, amb revestiment o recobriments o sense, que s'utilitzen per a l'aïllament tèrmic dels edificis. Els productes es fabriquen en forma de planxes, les quals també estan disponibles amb un tractament especial dels cantells i superfície (encadellat, mitja fusta, etc.).

- Marcatge CE obligatori des del 10 de juliol de 2016. Norma d'aplicació: UNE-EN 13164:2013+A1:2015. Productes aïllants tèrmics per a aplicacions en l'edificació. Productes manufacturats de poliestirè extrudit (XPS). Especificació. Sistema d'avaluació i de verificació de la constància de les prestacions: 1, 3 o 4.

Identificació: es comprovarà que la identificació del producte rebut es correspon amb les característiques exigides per la normativa de compliment obligat i, si escau, pel projecte o per la direcció facultativa.

Característiques essencials referides als requisits bàsics, que poden estar especificades, per a l'ús o els usos declarats (aïllament tèrmic d'edificis):

a. Reacció al foc (euroclasses).

b. Incandescència contínua.

c. Permeabilitat a l'aigua.

d. Emissió de substàncies perilloses a l'interior d'edificis.

e. Resistència tèrmica.

f. Permeabilitat al vapor d'aigua.

g. Resistència a compressió.

h. Resistència a la tracció/flexió.

i. Durabilitat de la reacció al foc davant calor, condicions climàtiques, envelliment/degradació.

j. Durabilitat de la resistència tèrmica davant calor, condicions climàtiques, envelliment/degradació.

k. Durabilitat de la resistència a compressió davant l'envelliment, degradació.

- Assaigs:

Si és el cas, es duran a terme necessaris per a comprovar alguna de les característiques essencials exigides per la normativa de compliment obligat i, si escau, pel projecte o per la direcció facultativa. Assaigs regulats que poden arribar a ser requerits:

Resistència tèrmica - conductivitat tèrmica; longitud i amplària; rectangularitat sobre longitud i amplària; planitud; gruix; reacció al foc del producte tal com es presenta en el mercat; estabilitat dimensional sota condicions específiques deformació sota condicions específiques de càrrega a compressió i de temperatura; tensió/resistència a compressió; resistència a tracció perpendicular a les cares; fluència a compressió; absorció d'aigua a llarg termini per immersió; absorció d'aigua a llarg termini per difusió; resistència a congelació-descongelació; propietats de transmissió de vapor d'aigua, emissió de substàncies perilloses; reacció al foc del producte en muntatges normalitzats que simulen les condicions finals d'ús, incandescència contínua; i tensió a tallant.

#### 3.4.1. PRODUCTES MANUFACTURATS D'ESCUMA RÍGIDA DE POLIURETÀ (PU)

Productes manufacturats d'escuma rígida de poliuretà (PU), amb recobriments o revestiments o sense, que s'utilitzen per a l'aïllament tèrmic dels edificis. El PU inclou els productes de PIR escuma de poliisocianurat i PUR. Els productes es fabriquen en forma de planxes.

- Marcatge CE obligatori des del 14 d'octubre de 2017. Norma d'aplicació: UNE-EN 13165:2013+A2:2017. Productes aïllants tèrmics per a aplicacions en l'edificació. Productes manufacturats d'escuma rígida de poliuretà (PUR). Especificació. Sistema d'avaluació i de verificació de la constància de les prestacions: 1, 3 o 4.

Identificació: es comprovarà que la identificació del producte rebut es correspon amb les característiques exigides per la normativa de compliment obligat i, si escau, pel projecte o per la direcció facultativa.

Característiques essencials referides als requisits bàsics, que poden estar especificades, per a l'ús o els usos declarats (aïllament tèrmic d'edificis):

a. Reacció al foc.

b. Permeabilitat a l'aigua.

c. Emissió de substàncies perilloses a l'interior dels edificis.

d. Índex d'absorció acústica.

e. Índex d'aïllament acústic al soroll aeri directe.

f. Incandescència contínua.

g. Resistència tèrmica.

h. Permeabilitat al vapor d'aigua.

i. Resistència a compressió.

j. Resistència a la tracció/flexió.

k. Durabilitat de la reacció al foc davant calor, condicions climàtiques, envelliment/degradació.

l. Durabilitat de la resistència tèrmica davant calor, condicions climàtiques, envelliment/degradació.

m. Durabilitat de la resistència a compressió davant l'envelliment/degradació.

- Assaigs:

Si és el cas, es duran a terme necessaris per a comprovar alguna de les característiques essencials exigides per la normativa de compliment obligat i, si escau, pel projecte o per la direcció facultativa. Assaigs regulats que poden arribar a ser requerits:

Resistència tèrmica i conductivitat tèrmica; longitud i amplària; gruix; rectangularitat; planitud; reacció al foc del producte tal com es presenta en el mercat; estabilitat dimensional sota condicions específiques de deformació sota condicions específiques de càrrega a compressió i temperatura; tensió de compressió o resistència a compressió; resistència a la tracció perpendicular a les cares; fluència a compressió; absorció d'aigua a curt termini; absorció d'aigua a llarg termini; planitud després de banyat per una cara; transmissió de vapor d'aigua; absorció acústica; emissió de substàncies perilloses; reacció al foc del producte en muntatges normalitzats que simulen les condicions finals d'ús; incandescència contínua; i contingut en cel·les tancades.

### 3.5.1. PRODUCTES MANUFACTURATS D'ESCUMA FENÒLICA (PF)

Productes manufacturats d'escuma fenòlica, amb revestiment o recobriments o sense, que s'utilitzen per a l'aïllament tèrmic dels edificis. Els productes es fabriquen en forma de planxes i laminatges.

- Marcatge CE obligatori des del 14 d'octubre de 2017. Norma d'aplicació: UNE-EN 13166:2013+A2:2016. Productes aïllants tèrmics per a aplicacions en l'edificació. Productes manufacturats d'escuma fenòlica (PF). Especificació. Sistema d'avaluació i de verificació de la constància de les prestacions: 1, 3 o 4.

Identificació: es comprovarà que la identificació del producte rebut es correspon amb les característiques exigides per la normativa de compliment obligat i, si escau, pel projecte o per la direcció facultativa.

Característiques essencials referides als requisits bàsics, que poden estar especificades, per a l'ús o els usos declarats (aïllament tèrmic d'edificis):

- a. Reacció al foc.
- b. Permeabilitat a l'aigua.
- c. Emissió de substàncies perilloses a l'interior dels edificis.
- d. Incandescència contínua.
- e. Resistència tèrmica.
- f. Permeabilitat al vapor d'aigua.
- g. Resistència a compressió.
- h. Resistència a la tracció/flexió.
- i. Durabilitat de la reacció al foc davant calor, condicions climàtiques, envelliment/degradació.
- j. Durabilitat de la resistència tèrmica davant calor, condicions climàtiques, envelliment/degradació.
- k. Durabilitat de la resistència a compressió davant l'envelliment/degradació.

- Assaigs:

Si és el cas, es duran a terme necessaris per a comprovar alguna de les característiques essencials exigides per la normativa de compliment obligat i, si escau, pel projecte o per la direcció facultativa. Assaigs regulats que poden arribar a ser requerits:

Resistència tèrmica i conductivitat tèrmica. Longitud i amplària. Gruix. Rectangularitat. Planitud. Estabilitat dimensional sota condicions normals de laboratori. Estabilitat dimensional en condicions específiques de temperatura i humitat. Estabilitat dimensional a 20 °C. Resistència a compressió. Resistència a la tracció perpendicular a les cares. Fluència a compressió. Comportament a flexió. Absorció d'aigua a curt termini. Absorció d'aigua a llarg termini. Transmissió del vapor d'aigua. Densitat aparent. Contingut en cel·les tancades. Emissió de substàncies perilloses. Reacció al foc del producte en muntatges normalitzats que simulen les condicions finals d'ús. Incandescència contínua.

### 3.8.1. PRODUCTES MANUFACTURATS DE VIDRE CEL·LULAR (CG)

Productes manufacturats de vidre cel·lular, amb revestiment o recobriments o sense, que s'utilitzen per a l'aïllament tèrmic dels edificis. Els productes es fabriquen en forma de planxes o plaques.

- Marcatge CE obligatori des del 10 de juliol de 2016. Norma d'aplicació: UNE-EN 13167:2013+A1:2015. Productes aïllants tèrmics per a aplicacions en l'edificació. Productes manufacturats de vidre cel·lular (CG). Especificació. Sistema d'avaluació i de verificació de la constància de les prestacions: 1, 3 o 4.

Identificació: es comprovarà que la identificació del producte rebut es correspon amb les característiques exigides per la normativa de compliment obligat i, si escau, pel projecte o per la direcció facultativa.

Característiques essencials referides als requisits bàsics, que poden estar especificades, per a l'ús o els usos declarats (aïllament tèrmic d'edificis):

- a. Reacció al foc.
- b. Emissió de substàncies perilloses a l'interior dels edificis.
- c. Índex d'absorció acústica.
- d. Incandescència contínua.
- e. Resistència tèrmica.
- f. Permeabilitat a l'aigua.
- g. Permeabilitat al vapor d'aigua.
- h. Resistència a compressió.
- i. Resistència a la tracció/flexió.
- j. Durabilitat de la reacció al foc davant calor, condicions climàtiques, envelliment/degradació.

- Assaigs:

Si és el cas, es duran a terme necessaris per a comprovar alguna de les característiques essencials exigides per la normativa de compliment obligat i, si escau, pel projecte o per la direcció facultativa. Assaigs regulats que poden arribar a ser requerits:

Resistència tèrmica i conductivitat tèrmica; longitud i amplària; gruix; rectangularitat; planitud; reacció al foc del producte tal com es presenta en el mercat; estabilitat dimensional a temperatura específica; estabilitat dimensional en condicions específiques de temperatura i humitat; resistència a compressió; resistència a la flexió; càrrega puntual; resistència a la tracció paral·lela a les cares; resistència a tracció perpendicular a les cares; fluència a compressió; absorció d'aigua a curt termini; absorció d'aigua a llarg termini; transmissió del vapor d'aigua; absorció acústica; emissió de substàncies perilloses; i incandescència contínua.

### 3.9. PRODUCTES MANUFACTURATS DE LLANA DE FUSTA (WW)

Productes manufacturats de llana de fusta, amb revestiment o recobriments o sense, que s'utilitzen per a l'aïllament tèrmic dels edificis. Els productes es fabriquen en forma de plafons o planxes.

- Marcatge CE obligatori des del 10 de juliol de 2016. Norma d'aplicació: UNE-EN 13168:2013+A1:2015. Productes aïllants tèrmics per a aplicacions en l'edificació. Productes manufacturats de llana de fusta (WW). Especificació. Sistema d'avaluació i de verificació de la constància de les prestacions: 1, 3 o 4.

Identificació: es comprovarà que la identificació del producte rebut es correspon amb les característiques exigides per la normativa de compliment obligat i, si escau, pel projecte o per la direcció facultativa.

Característiques essencials referides als requisits bàsics, que poden estar especificades, per a l'ús o els usos declarats (aïllament tèrmic d'edificis):

- a. Reacció al foc.
- b. Permeabilitat a l'aigua.
- c. Emissió de substàncies corrosives.
- d. Emissió de substàncies perilloses a l'interior dels edificis.
- e. Índex d'absorció acústica.
- f. Incandescència contínua.
- g. Resistència tèrmica.
- h. Permeabilitat al vapor d'aigua.
- i. Resistència a compressió.
- j. Resistència a la tracció/flexió.
- k. Durabilitat de la reacció al foc davant calor, condicions climàtiques, envelliment/degradació.
- l. Durabilitat de la resistència tèrmica davant calor, condicions climàtiques, envelliment/degradació.
- m. Durabilitat de la resistència a compressió davant l'envelliment/degradació.

- Assaigs:

Si és el cas, es duran a terme necessaris per a comprovar alguna de les característiques essencials exigides per la normativa de compliment obligat i, si escau, pel projecte o per la direcció facultativa. Assaigs regulats que poden arribar a ser requerits:

Resistència tèrmica i conductivitat tèrmica; longitud i amplària; gruix; rectangularitat; planitud; contingut en clorurs; resistència a la tracció paral·lela a les cares; reacció al foc tal com es presenta en el mercat; estabilitat dimensional en condicions específiques de temperatura i humitat; estabilitat dimensional en condicions específiques de càrrega i temperatura; tensió de compressió o resistència a compressió; densitat aparent i massa per unitat de superfície; càrrega puntual; resistència a flexió; transmissió del vapor d'aigua; absorció d'aigua; fluència a compressió; absorció acústica; emissió de substàncies perilloses; reacció al foc del producte en muntatges normalitzats que simulen les condicions finals d'ús; incandescència contínua; resistència a la càrrega; resistència al xoc; i resistència a tallant.

### 3.10. PRODUCTES MANUFACTURATS DE PERLITA EXPANDIDA (EPB)

Productes manufacturats en plafons de perlita expandida, amb revestiment o recobriments o sense, que s'utilitzen per a l'aïllament tèrmic d'edificis. Els productes es fabriquen en forma de planxes o de productes aïllants multicapa o compostos.

- Marcatge CE obligatori des del 10 de juliol de 2016. Norma d'aplicació: UNE-EN 13169:2013+A1:2015. Productes aïllants tèrmics per a aplicacions en l'edificació. Productes manufacturats de perlita expandida (EPB). Especificació. Sistema d'avaluació i de verificació de la constància de les prestacions: 1, 3 o 4.

Identificació: es comprovarà que la identificació del producte rebut es correspon amb les característiques exigides per la normativa de compliment obligat i, si escau, pel projecte o per la direcció facultativa.

En plafons aïllants d'EPB monocapa i multicapa, les característiques essencials referides als requisits bàsics, que poden estar especificades, per a l'ús o els usos declarats (aïllament tèrmic d'edificis) són:

- a. Reacció al foc.
- b. Permeabilitat a l'aigua.
- c. Emissió de substàncies perilloses a l'interior dels edificis.
- d. Incandescència contínua.
- e. Resistència tèrmica.
- f. Permeabilitat al vapor d'aigua.
- g. Resistència a compressió.
- h. Resistència a la tracció/flexió.
- i. Durabilitat de la reacció al foc davant calor, condicions climàtiques, envelliment/degradació.
- j. Durabilitat de la resistència tèrmica davant calor, condicions climàtiques, envelliment/degradació.
- k. Durabilitat de la resistència a compressió davant l'envelliment/degradació.

En plafons aïllants d'EPB compostos, les característiques essencials referides als requisits bàsics, que poden estar especificades, per a l'ús o els usos declarats (aïllament tèrmic d'edificis) són:

- a. Reacció al foc.
- b. Permeabilitat a l'aigua.
- c. Emissió de substàncies perilloses a l'interior dels edificis.
- d. Incandescència contínua.
- e. Índex de transmissió de soroll d'impacte (per a paviments).



f. Resistència tèrmica.

g. Permeabilitat al vapor d'aigua.

h. Resistència a compressió.

i. Resistència a la tracció/flexió.

j. Durabilitat de la reacció al foc davant calor, condicions climàtiques, envelliment/degradació.

k. Durabilitat de la resistència tèrmica davant calor, condicions climàtiques, envelliment/degradació.

l. Durabilitat de la resistència a compressió davant l'envelliment/degradació.

- Assaigs:

Si és el cas, es duran a terme necessaris per a comprovar alguna de les característiques essencials exigides per la normativa de compliment obligat i, si escau, pel projecte o per la direcció facultativa. Assaigs regulats que poden arribar a ser requerits:

Resistència tèrmica i conductivitat tèrmica; longitud i amplària; gruix; rectangularitat; planitud; resistència a la flexió; reacció al foc del producte tal com es presenta en el mercat; estabilitat dimensional tensió o resistència a compressió; deformació sota condicions específiques de càrrega i de temperatura; tracció perpendicular a les cares; absorció d'aigua a curt termini per immersió parcial; absorció d'aigua a curt termini per immersió total; resistència a flexió a llum constant; càrrega puntual; fluència a compressió; transmissió de vapor d'aigua; emissió de substàncies perilloses; reacció al foc del producte en muntatges normalitzats que simulen les condicions finals d'ús; i incandescència contínua.

### 3.11. PRODUCTES MANUFACTURATS DE SURO EXPANDIT (ICB)

Productes manufacturats de suro expandit, que s'utilitzen per a l'aïllament tèrmic dels edificis. Els productes es fabriquen amb suro granulat que s'aglomera sense aglutinants addicionals i se subministren en forma de planxes amb i sense revestiments o recobriments.

- Marcatge CE obligatori des del 10 de juliol de 2016. Norma d'aplicació: UNE-EN 13170:2013+A1:2015. Productes aïllants tèrmics per a aplicacions en l'edificació. Productes manufacturats de suro expandit (ICB). Especificació. Sistema d'avaluació i de verificació de la constància de les prestacions: 1, 3 o 4.

Identificació: es comprovarà que la identificació del producte rebut es correspon amb les característiques exigides per la normativa de compliment obligat i, si escau, pel projecte o per la direcció facultativa.

Les característiques essencials referides als requisits bàsics, que poden estar especificades, per a l'ús o els usos declarats (aïllament tèrmic d'edificis):

a. Reacció al foc. Característiques de l'euroclasses.

b. Emissió de substàncies perilloses a l'interior dels edificis.

c. Índex d'absorció acústica.

- d. Índex de transmissió del soroll d'impacte (per a paviments).
- e. Índex d'aïllament acústic al soroll aeri directe.
- f. Incandescència contínua.
- g. Resistència tèrmica.
- h. Permeabilitat a l'aigua.
- i. Permeabilitat al vapor d'aigua.
- j. Resistència a compressió.
- k. Durabilitat de la reacció al foc davant calor, condicions climàtiques, envelliment/degradació.
- l. Resistència a la tracció/flexió.
- m. Durabilitat de la resistència a compressió davant l'envelliment/degradació.

- Assaigs:

Si és el cas, es duran a terme necessaris per a comprovar alguna de les característiques essencials exigides per la normativa de compliment obligat i, si escau, pel projecte o per la direcció facultativa. Assaigs regulats que poden arribar a ser requerits:

Resistència tèrmica i conductivitat tèrmica; longitud i amplària; gruix; rectangularitat; planitud; reacció al foc del producte tal com es presenta en el mercat; contingut d'humitat; densitat aparent; resistència a flexió; estabilitat dimensional en condicions específiques; tensió de compressió al 10% de deformació; tracció perpendicular a les cares; càrrega puntual; fluència a compressió; Absorció d'aigua a curt termini; transmissió de vapor d'aigua; rigidesa dinàmica; gruix  $d_L$ ; gruix  $d_B$ ; reducció de gruix a llarg termini; absorció acústica; resistència al flux d'aire; emissió de substàncies perilloses; reacció al foc del producte en muntatges normalitzat que simulen les condicions finals d'ús; incandescència contínua; deformació sota càrrega a compressió; i resistència a tallant.

### 3.12. PRODUCTES MANUFACTURATS DE FIBRA DE FUSTA (WF)

Productes manufacturats de fibra de fusta, amb revestiment o recobriments o sense, que s'utilitzen per a l'aïllament tèrmic dels edificis. Els productes es fabriquen en forma de rotllos, mantes, feltres, planxes o plafons.

- Marcatge CE obligatori des del 10 de juliol de 2016. Norma d'aplicació: UNE-EN 13171:2013+A1:2015. Productes aïllants tèrmics per a aplicacions en l'edificació. Productes manufacturats de fibra de fusta (WF). Especificació. Sistema d'avaluació i de verificació de la constància de les prestacions: 1, 3 o 4.

Identificació: es comprovarà que la identificació del producte rebut es correspon amb les característiques exigides per la normativa de compliment obligat i, si escau, pel projecte o per la direcció facultativa.

Les característiques essencials referides als requisits bàsics, que poden estar especificades, per a l'ús o els usos declarats (aïllament tèrmic d'edificis):

- a. Reacció al foc. Característiques de l'euroclasses.
- b. Emissió de substàncies perilloses a l'ambient interior.
- c. Coeficient d'absorció acústica.
- d. Índex de transmissió dels sorolls d'impacte (per a paviments).
- e. Índex d'aïllament als sorolls aeris directes.
- f. Incandescència contínua.
- g. Resistència tèrmica.
- h. Permeabilitat a l'aigua.
- i. Permeabilitat al vapor d'aigua.
- j. Resistència a compressió.
- k. Durabilitat de la reacció al foc enfront de la calor, condicions climàtiques, envelliment/degradació.
- l. Durabilitat de la resistència tèrmica enfront de la calor, condicions climàtiques, envelliment/degradació.
- m. Resistència a tracció/flexió.
- n. Durabilitat de la resistència a compressió enfront de l'envelliment/degradació.

- Assaigs:

Si és el cas, es duran a terme necessaris per a comprovar alguna de les característiques essencials exigides per la normativa de compliment obligat i, si escau, pel projecte o per la direcció facultativa. Assaigs regulats que poden arribar a ser requerits:

Resistència tèrmica i conductivitat tèrmica; longitud i amplària; gruix; rectangularitat; planitud; reacció al foc del producte tal com s'introdueix en el mercat; estabilitat dimensional en condicions normals i constants de laboratori; estabilitat dimensional en condicions específiques de temperatura; estabilitat dimensional en condicions específiques de temperatura i humitat; tensió de compressió o resistència a compressió; resistència a tracció perpendicular a les cares; resistència a tracció paral·lela a les cares; càrrega puntual; fluència a compressió; absorció d'aigua a curt termini; transmissió de vapor d'aigua; rigidesa dinàmica; gruix  $d_L$ ; gruix  $d_B$ ; reducció de gruix a llarg termini; absorció acústica, resistivitat al flux d'aire; densitat aparent; emissió de substàncies perilloses; reacció al foc del producte en muntatges normalitzats que simulen les condicions finals d'ús; i incandescència contínua.

#### 4.1. LÀMINES FLEXIBLES PER A LA IMPERMEABILITZACIÓ

##### 4.1.1. LÀMINES BITUMINOSES AMB ARMADURA PER A IMPERMEABILITZACIÓ DE COBERTES

Làmines flexibles bituminoses amb armadura, l'ús previst de la qual és la impermeabilització de cobertes. Inclou làmines utilitzades com a última capa, capes intermèdies i capes inferiors. No recull les làmines bituminoses amb armadura utilitzades com a làmines inferiors en cobertes amb elements discontinus. Tampoc contempla les làmines impermeabilitzants destinades a col·locar-se totalment adherides sota productes bituminosos (per exemple, asfalt) directament aplicats a temperatura elevada.

Com a sistema d'impermeabilització s'entén el conjunt d'una o més capes de làmines per a la impermeabilització de cobertes, col·locades i unides, que tenen unes determinades característiques de comportament fet que permet considerar-ho com un tot.

Condicions de subministrament i recepció

- Marcatge CE obligatori des de l'1 d'octubre de 2010. Norma d'aplicació: UNE-EN 13707:2014+A2:2010. Làmines flexibles per a la impermeabilització. Làmines bituminoses amb armadura per a impermeabilització de cobertes. Definicions i característiques. Sistemes d'avaluació i de verificació de la constància de les prestacions: 1, 2+, 3 o 4. Si és el cas, 3 o 4 per a les característiques de reacció al foc o comportament a un foc extern en funció de l'ús previst i nivell o classe:

Impermeabilització de cobertes subjectes a reacció al foc:

- Classe (A1, A2, B, C)\*: sistema 1.

- Classe (A1, A2, B, C)\*\*, D, E: sistema 3.

- Classe F: sistema 4.

Comportament de la impermeabilització de cobertes subjectes a un foc extern:

- EN 13501-5 per a productes que requereixen assaig: sistema 3.

- Productes Classe F<sub>ROOF</sub>: sistema 4.

Impermeabilització de cobertes: sistema 2+ (pel requisit d'estanquitat).

\* Productes o materials per als quals existeix una etapa clarament identificable en el procés de producció que implica una millora de la classificació de la reacció al foc (per exemple addició de retardadors de foc o limitació de materials orgànics).

\*\* Productes o materials no previstos per la nota (\*).

Identificació: es comprovarà que la identificació del producte rebut es correspon amb les característiques exigides per la normativa de compliment obligat i, si escau, pel projecte o per la direcció facultativa.

a. Amplària i longitud.

b. Gruix o massa.

c. Substàncies perilloses o salut i seguretat i salut.

Característiques essencials referides als requisits bàsics, que poden estar especificades, per a l'ús o els usos declarats:

- Sistemes multicapes sense protecció superficial pesant permanent (per exemple, grava).
- Làmines per a aplicacions monocapa.
- Làmines per a coberta enjardinada o làmines sota protecció superficial pesant permanent (per exemple, grava).
- a. Defectes visibles (en tots els sistemes).
- b. Dimensions (en tots els sistemes).
- c. Estanquitat (en tots els sistemes).
- d. Comportament enfront d'un foc extern (en sistemes multicapes sense protecció superficial pesant permanent i làmines per a aplicacions monocapa).
- e. Reacció al foc (en tots els sistemes).
- f. Estanquitat després d'estirament (només en làmines per a aplicacions monocapa fixades mecànicament).
- g. Resistència al pelat (només en làmines per a aplicacions monocapa fixades mecànicament).
- h. Resistència al cisallament (en làmines per a aplicacions monocapa i làmines per a coberta enjardinada o làmines sota protecció superficial pesant permanent).
- i. Propietats de vapor d'aigua (en tots els sistemes, determinació segons norma UNE-EN 1931 o valor de 20.000).
- j. Propietats de tracció (en tots els sistemes).
- k. Resistència a l'impacte (en làmines per a aplicacions monocapa i làmines per a coberta enjardinada o làmines sota protecció superficial pesant permanent).
- l. Resistència a una càrrega estàtica (en làmines per a aplicacions monocapa i làmines per a coberta enjardinada o làmines sota protecció superficial pesant permanent).
- m. Resistència a l'esquinçament (per clau) (en sistemes multicapes sense protecció superficial pesant permanent i làmines per a aplicacions monocapa, fixats mecànicament).
- n. Resistència a la penetració d'arrels (només en barreres antiarrels per a coberta enjardinada).
- o. Estabilitat dimensional (en tots els sistemes).
- p. Estabilitat de forma sota canvis cíclics de temperatura (només en làmines amb protecció superficial metàl·lica en sistemes multicapes sense protecció superficial pesant permanent i làmines per a aplicacions monocapa).

q. Flexibilitat a baixa temperatura (en tots els sistemes).

r. Resistència a la fluència a temperatura elevada (en tots els sistemes).

s. Comportament a l'envelliment artificial (en sistemes multicapes sense protecció superficial pesant permanent i làmines per a aplicacions monocapa sense protecció superficial).

t. Adhesió de grànuls (en sistemes multicapes sense protecció superficial pesant permanent i làmines per a aplicacions monocapa).

- Distintius de qualitat:

Es comprovarà que el producte posseeix els distintius de qualitat exigits, si és el cas, pel projecte o per la direcció facultativa, que assegurin les característiques exigides.

- Assaigs:

Es duran a terme exigits per la normativa de compliment obligat i, si escau, pel projecte o per la direcció facultativa. Assaigs regulats que poden estar especificats:

Defectes visibles. Longitud i amplària. Rectitud. Gruix o massa per unitat d'àrea. Estanquitat. Comportament enfront d'un foc extern. Reacció al foc. Estanquitat després d'estirament a baixa temperatura. Resistència de juntes (resistència a la pelada). Resistència de juntes (resistència al cisallament). Propietats de vapor d'aigua. Propietats de tracció. Resistència a l'impacte. Resistència a una càrrega estàtica. Resistència a l'esquinçament (per clau). Resistència a la penetració d'arrels. Estabilitat dimensional. Estabilitat de forma sota canvis cíclics de temperatura. Flexibilitat a baixa temperatura (plegabilitat). Resistència a la fluència a elevada temperatura. Comportament a l'envelliment artificial. Adhesió de grànuls.

#### 4.1.2. LÀMINES AUXILIARS PER A COBERTES AMB ELEMENTS DISCONTINUS

Làmines flexibles auxiliars destinades a ser utilitzades sota cobertes amb elements discontinus (per exemple, teules, pissarres).

Condicions de subministrament i recepció

- Marcatge CE obligatori des de l'1 d'abril de 2012. Norma d'aplicació: UNE-EN 13859-1:2014. Làmines flexibles per a impermeabilització. Definicions i característiques de les làmines auxiliars. Part 1: Làmines auxiliars per a cobertes amb elements discontinus. Sistema d'avaluació i de verificació de la constància de les prestacions: 1, 3 o 4. El sistema 4 indica que no es requereix assaig per a la reacció al foc classe F. Especificació del sistema en funció de l'ús previst i de la classe corresponent:

Capas de control de vapor d'aigua: sistema 3.

Capas de control de vapor d'aigua sotmeses a reglamentacions de reacció al foc:

- Nivells o Classes (A1, A2, B, C)\*: sistema 1.

- Nivells o Classes (A1, A2, B, C)\*\* , D, E: sistema 3.

- Nivell o Classe F: sistema 4.

\* Productes o materials per als quals una etapa clarament identificable en el procés de producció suposa una millora en la classificació de reacció al foc (per exemple l'addició de retardadors de foc o la limitació de materials orgànics).

\*\* Productes o materials no recollits per la nota (\*).

Identificació: es comprovarà que la identificació del producte rebut es correspon amb les característiques exigides per la normativa de compliment obligat i, si escau, pel projecte o per la direcció facultativa.

Característiques essencials referides als requisits bàsics, que poden estar especificades, per a l'ús o els usos declarats:

a. Reacció al foc.

b. Resistència a la penetració d'aigua: classes W1 a W3.

c. Propietats de transmissió de vapor d'aigua.

d. Propietats de tracció.

e. Resistència a l'esquinçament.

f. Flexibilitat a baixes temperatures (plegabilitat).

g. Comportament a l'envelliment artificial: resistència a la penetració d'aigua i resistència a tracció).

- Distintius de qualitat:

Es comprovarà que el producte posseeix els distintius de qualitat exigits, si és el cas, pel projecte o per la direcció facultativa, que assegurin les característiques exigides.

- Assaigs:

Si és el cas, es duran a terme necessaris per a comprovar alguna de les característiques exigides per la normativa de compliment obligat i, si escau, pel projecte o per la direcció facultativa. Assaigs regulats que poden arribar a ser requerits:

Longitud, amplària i rectitud; massa per unitat d'àrea; reacció al foc; resistència a la penetració d'aigua; propietats de transmissió de vapor d'aigua; propietats de tracció (força màxima de tracció i allargament); resistència a l'esquinçament (per clau); estabilitat dimensional; flexibilitat a baixes temperatures; envelliment artificial per exposició prolongada a la combinació de radiació UV, temperatura elevada i calor; resistència a la penetració d'aire; i estanquitat de la soldadura.

#### 4.1.3 LÀMINES AUXILIARS PER A MURS

Làmines flexibles auxiliars per a murs utilitzades sota els revestiments exteriors de murs, a fi d'evitar la penetració d'aigua i vent de l'exterior.

Condicions de subministrament i recepció

- Marcatge CE obligatori des de l'1 d'abril de 2012. Norma d'aplicació: UNE-EN 13859-2:2014. Làmines flexibles per a impermeabilització. Definicions i característiques de les làmines auxiliars. Part 2: Làmines auxiliars per a murs. Sistema d'avaluació i de verificació de la constància de les prestacions: 1, 3 o 4.

El sistema 4 indica que no es requereix assaig per a la reacció al foc classe F. Especificació del sistema en funció de l'ús previst i de la classe corresponent:

Làmines auxiliars per a murs: sistema 3.

Làmines auxiliars per a murs sotmeses a reglaments de reacció al foc:

- Nivells o Classes (A1, A2, B, C)\*: sistema 1.

- Nivells o Classes (A1, A2, B, C)\*\*, D, E: sistema 3.

- Nivell o Classe F: sistema 4.

\* Productes o materials per als quals una etapa clarament identificable en el procés de producció implica una millora de la classificació de la reacció al foc (per exemple, una addició de retardadors de foc o limitació de materials orgànics).

\*\* Productes o materials no recollits per la nota (\*).

Identificació: es comprovarà que la identificació del producte rebut es correspon amb les característiques exigides per la normativa de compliment obligat i, si escau, pel projecte o per la direcció facultativa.

Característiques essencials referides als requisits bàsics, que poden estar especificades, per a l'ús o els usos declarats:

a. Reacció al foc.

b. Resistència a la penetració d'aigua: classes W1 a W3.

c. Propietats de transmissió de vapor d'aigua.

d. Propietats de tracció.

e. Resistència a l'esquinçament.

f. Flexibilitat a baixes temperatures (plegabilitat).

g. Comportament a l'envelliment artificial: resistència a la penetració d'aigua i les propietats de tracció.

- Distintius de qualitat:

Es comprovarà que el producte posseeix els distintius de qualitat exigits, si és el cas, pel projecte o per la direcció facultativa, que assegurin les característiques exigides.



- Assaigs:

Si és el cas, es duran a terme necessaris per a comprovar alguna de les característiques exigides per la normativa de compliment obligat i, si escau, pel projecte o per la direcció facultativa. Assaigs regulats que poden arribar a ser requerits:

Longitud, amplària i rectitud; massa per unitat d'àrea, reacció al foc, resistència a la penetració d'aigua, propietats de transmissió de vapor d'aigua; resistència a la penetració d'aire; propietats de tracció; resistència a l'esquinçament (per clau); estabilitat dimensional; flexibilitat a baixes temperatures (plegabilitat); envelliment artificial per exposició prolongada a la combinació de radiació UV, temperatura elevada i calor.

#### 4.1.4. LÀMINES PLÀSTIQUES I DE CAUTXÚ PER A IMPERMEABILITZACIÓ DE COBERTES

Làmines plàstiques i de cautxú, incloses les làmines fabricades amb les seves mescles i aliatges (cautxú termoplàstic) per a les quals el seu ús previst és la impermeabilització de cobertes.

Com a sistema d'impermeabilització s'entén el conjunt de components d'impermeabilització de la coberta en la seva forma aplicada i unida, que té unes certes prestacions i que es comprova com un tot.

S'utilitzen tres grups de materials sintètics: plàstics, cautxús i cautxús termoplàstics. Poden utilitzar-se altres materials. A continuació es nomenen alguns materials típics per als grups individuals, amb el seu codi de designació abreujada, el qual s'ha establert en el mercat i difereix dels codis normatius:

- Plàstics:

Poliètilè clorosulfonat, CSM o PE-CS; etilè-acetat d'etil o terpolímer d'acetat d'etil-etilè (denominació completa), EEA; etilè-acetat de butil, EBA; copolímer, d'etilè i betum, ECB o EBT; copolímer d'etilè-acetat de vinil, EVAC; poliolefina termoplàstica, FPO o PO-F; polipropilè flexible, FPP o PP-F; polietilè, PE; polietilè clorat, PE-C; poliisobutilè, PIB; polipropilè, PP; Policlorur de vinil, PVC.

- Cautxús:

Cautxú de butadiè, BR; cautxú de cloroprè, CR; cautxú de polietilè clorosulfonat, CSM; cautxú terpolímer d'etilè, propilè i un monòmer diènic, EPDM; cautxú isobutè-isoprè (cautxú butílic), IIR; cautxú acrilonitril-butadié (cautxú de nitril), NBR.

- Cautxús termoplàstics:

Aliatges elastomèrics, EA; cautxú de fosa processable, MPR; estirè etilè butilè estirè, SEBS; elastòmers termoplàstics, no reticulats, TPE; elastòmers termoplàstics, reticulats, TPE-X; copolímers SEBS, TPS o TPS-SEBS; cautxú termoplàstic vulcanitzat, TPV.

Condicions de subministrament i recepció

- Marcatge CE obligatori des de l'1 d'octubre de 2013. Norma d'aplicació: UNE-EN 13956:2013. Làmines flexibles per a impermeabilització. Làmines plàstiques i de cautxú per a impermeabilització de cobertes. Definicions i característiques. Sistema d'avaluació i de verificació de la constància de les prestacions: 1, 2+, 3 o 4. Si és el cas, 3 o 4 per a les característiques de reacció al foc o comportament a un foc extern en funció de l'ús previst i nivell o classe:

Impermeabilització de cobertes subjectes a la reacció al foc:

- Classe (A1, A2, B, C)\*: sistema 1.

- Classe (A1, A2, B, C)\*\*, D i E: sistema 3.

- Classe (A1 a E)\*\*\* i F: sistema 4.

Impermeabilització de cobertes subjectes al comportament enfront del foc exterior:

- pr EN 13501-5 per als productes que requereixen assaig: sistema 3.

- Productes de classe F<sub>ROOF</sub>: sistema 4.

Impermeabilització de cobertes: sistema 2+ (pel requisit d'estanquitat).

\* Productes/materials per als quals existeix una etapa en el procés de fabricació, clarament identificable, que produeix una millora en la classificació de reacció al foc (per exemple l'addició de retardadors de foc o una limitació en el contingut de material orgànic).

\*\* Productes/materials no coberts per la nota (\*).

Identificació: es comprovarà que la identificació del producte rebut es correspon amb les característiques exigides per la normativa de compliment obligat i, si escau, pel projecte o per la direcció facultativa.

\*\*\* Productes/materials que no necessiten assaig per a la reacció al foc.

Impermeabilització de cobertes sotmeses a comportament enfront del foc exterior:

- Per als productes que requereixin assaig. Totes les classes amb excepció de la classe F<sub>ROOF</sub> sistema 3.

- Per a productes de la classe F<sub>ROOF</sub> sistema 4.

Impermeabilització de cobertes sistema 2+.

Característiques essencials referides als requisits bàsics que poden estar especificades per a l'ús o els usos declarats:

a. Comportament enfront del foc exterior.

b. Reacció al foc.

c. Estanquitat a l'aigua.

d. Propietats de tracció.

e. Resistència a arrels.

f. Resistència a una càrrega estàtica.

g. Resistència a l'impacte.

h. Resistència a l'esquinçament.

i. Resistència als cavalcaments.

j. Durabilitat.

k. Plegabilitat.

l. Substàncies perilloses.

- Distintius de qualitat:

Es comprovarà que el producte posseeix els distintius de qualitat exigits, si és el cas, pel projecte o per la direcció facultativa, que assegurin les característiques exigides.

- Assaigs:

Si és el cas, es duran a terme necessaris per a comprovar alguna de les característiques exigides per la normativa de compliment obligat, pel projecte o per la direcció facultativa. Assaigs normalitzats que poden arribar a ser requerits:

Defectes visibles. Longitud. Amplària. Rectitud. Planitud. Massa per unitat de superfície. Gruix efectiu. Estanquitat a l'aigua. Comportament enfront del foc exterior. Reacció al foc. Resistència al pelat dels cavalcaments. Resistència al cisallament dels cavalcaments. Resistència a la tracció. Allargament. Resistència a l'impacte. Resistència a la càrrega estàtica. Resistència a l'esquinçament. Resistència a la penetració d'arrels. Estabilitat dimensional. Plegabilitat a baixa temperatura. Exposició UV. Efectes dels productes químics líquids, incloent-hi l'aigua. Resistència a la calamarsa. Propietats de transmissió del vapor d'aigua. Resistència a l'ozó. Exposició al betum.

#### 4.1.7. LÀMINES BITUMINOSES PER AL CONTROL DEL VAPOR D'AIGUA

Làmines flexibles bituminoses amb armadura l'ús previst de la qual és el de barrera anticapil·laritat en edificis, incloent-hi l'estanquitat d'estructures enterrades.

Condicions de subministrament i recepció

- Marcatge CE obligatori des de l'1 de setembre de 2006, norma d'aplicació: UNE-EN 13970:2005 i des de l'1 de gener de 2009, norma d'aplicació: UNE-EN 13970:2005/A1:2007. Làmines flexibles per a impermeabilització. Làmines bituminoses per al control del vapor d'aigua. Definicions i característiques. Sistema d'avaluació i de verificació de la constància de les prestacions: 1, 3 o 4. El sistema 4 indica que no es requereix assaig per a la reacció al foc en la classe F.

Làmines bituminoses amb armadura, amb funció anticapil·laritat per a edificis, incloent-hi estanquitat en estructures enterrades sotmeses a reacció al foc:

- Classe (A1, A2, B, C)\*: sistema 1.

- Classe (A1, A2, B, C)\*\* , D, E: sistema 3.

- Classe F: sistema 4.

Làmines bituminoses amb armadura, amb funció anticapil·laritat per a edificis, incloent-hi estanquitat en estructures enterrades: sistema 2+.

\* Productes o materials per als quals una etapa clarament identificable en el procés de producció suposa una millora en la classificació de reacció al foc (per exemple l'addició de retardadors de flama o la limitació de material orgànic).

\*\* Productes o materials no recollits per la nota (\*).

Identificació: es comprovarà que la identificació del producte rebut es correspon amb les característiques exigides per la normativa de compliment obligat i, si escau, pel projecte o per la direcció facultativa.

a. Longitud i amplària.

b. Gruix o massa.

c. Substàncies perilloses o salut i seguretat i salut.

d. Tipus de producte (A o T).

Característiques essencials referides als requisits bàsics, que poden estar especificades per a l'ús o els usos declarats:

a. Defectes visibles.

b. Dimensions i toleràncies.

c. Gruix i massa per unitat d'àrea.

d. Estanquitat.

e. Resistència a l'impacte.

f. Durabilitat.

g. Envelliment/degradació artificial.

h. Agents químics.

i. Flexibilitat a baixes temperatures (plegabilitat).

j. Resistència a l'esquinçament (per clau).

k. Resistència de la junta.

l. Transmissió de vapor d'aigua.

m. Resistència a una càrrega estàtica.

n. Propietats de tracció.

o. Reacció al foc.

p. Substàncies perilloses.

- Assaigs:

Es duran a terme exigits per la normativa de compliment obligat i, si escau, pel projecte o per la direcció facultativa. Assaigs regulats que poden estar especificats:

Estanquitat a l'aigua en fase. Resistència a una càrrega estàtica. Propietats de tracció. Durabilitat de l'estanquitat enfront de l'envelliment artificial. Durabilitat de l'estanquitat enfront d'agents químics. Resistència a l'esquinçament (per clau). Resistència a l'impacte. Flexibilitat a baixa temperatura. Resistència de la junta. Transmissió de vapor d'aigua. Reacció al foc. Longitud. Amplària. Gruix. Massa. Rectitud. Substàncies perilloses. Defectes visibles.

#### 7.1.1. FINESTRES I PORTES PER ALS VIANANTS EXTERIORS

Finestres de maniobra manual o motoritzada, balconeres i pantalles (conjunt de dues o més finestres o portes exteriors per als vianants en un pla amb marcs separadors o sense), per a instal·lació en obertures de murs verticals i finestres de teulada per a instal·lació en teulades inclinades completes amb: ferratges, rivets, obertures envidrades amb/sense persianes incorporades, amb/sense calaixos de persiana, amb/sense gelosies.

Finestres, de teulada, balconeres i pantalles (conjunt de dues o més finestres o portes exteriors per als vianants en un pla amb marcs separadors o sense), maniobrades manualment o motoritzades: completament o parcialment envidrades incloent-hi qualsevol tipus de reblliment no transparent. Fixades o parcialment fixades o operables amb un o més marcs (amb frontissa, projectant, pivotant, esvarant).

Portes exteriors per als vianants de maniobra manual o motoritzades amb fulles planes o amb plafons, completes amb: lluerns integrals, si n'hi hagués; parts adjacents que estan contingudes dins d'un marc únic per a inclusió en una obertura única si n'hi hagués.

Condicions de subministrament i recepció

- Marcatge CE obligatori des de l'1 de desembre de 2010. Norma d'aplicació: UNE-EN 14351-1:2006+A2:2017. Finestres i portes per als vianants exteriors. Norma de producte, característiques de prestació. Part 1: Finestres i portes per als vianants exteriors sense característiques de resistència al foc o control de fugues de fum. Sistema d'avaluació i de verificació de la constància de les prestacions, depenent del producte, l'ús previst i els nivells o classes.

Identificació: es comprovarà que la identificació del producte rebut es correspon amb les característiques exigides per la normativa de compliment obligat i, si escau, pel projecte o per la direcció facultativa. Característiques essencials referides als requisits bàsics, que poden estar especificades, per a l'ús o els usos declarats:

Finestres:

- a. Resistència a la càrrega de vent. Classificació / (pressió d'assaig, Pa): 1/(400), 2/(800), 3/(1200), 4/(1600), 5/(2000), Exxxx(>2000).
- b. Resistència a la càrrega de vent. Classificació / (fletxa del marc): A/( $\leq 1/150$ ), B/( $\leq 1/200$ ), C/( $\leq 1/300$ ).
- c. Resistència a la càrrega de neu i càrrega permanent. (valor declarat del reblliment, per exemple, tipus i gruix del vidre).
- d. Reacció al foc (F, E, D, C, B, A2, A1).
- e. Comportament al foc exterior.
- f. Estantunitat a l'aigua (finestres sense apantallar). Classificació / (Pressió d'assaig, Pa): 1A(0), 2A(50), 3A(100), 4A(150), 5A(200), 6A(250), 7A(300), 8A(450), 9A(600), Exxx(>600).
- g. Estantunitat a l'aigua (finestres apantallades). Classificació / (pressió d'assaig, Pa): 1B(0), 2B(50), 3B(100), 4B(150), 5B(200), 6B(250), 7B(300).
- h. Substàncies perilloses (com es requerisca per les reglamentacions).
- i. Resistència a l'impacte (altura de caiguda en mm). 200, 300, 450, 700, 950.
- j. Capacitat per a suportar càrrega dels dispositius de seguretat (valor llindar).
- k. Prestació acústica. Atenuació de so  $R_w$  (C;C<sub>tr</sub>) (dB) (valor declarat).
- l. Transmissió tèrmica.  $O_w$  (W/(m<sup>2</sup>K)) (valor declarat).
- m. Propietats de radiació. Factor solar g (valor declarat).
- n. Propietats de radiació. Transmissió de llum ( $\tau_v$ ) (valor declarat).
- o. Permeabilitat a l'aire. Classificació / (pressió màx. d'assaig, Pa) / (permeabilitat de referència a l'aire a 100 Pa (m<sup>3</sup>/hm<sup>2</sup> o m<sup>3</sup>/hm)). 1/(150)/(50 o 12,50), 2/(300)/(27 o 6,75), 3/(600)/(9 o 2,25), 4/(600)/(3 o 0,75).
- p. Força de maniobra. 1, 2.
- q. Resistència mecànica. 1, 2, 3, 4.
- r. Ventilació. Exponent del flux d'aire (n). Característiques del flux d'aire (K). Proporcions de flux d'aire (valors declarats).
- s. Resistència a la bala. FB1, FB2, FB3, FB4, FB5, FB6, FB7, FSG.
- t. Resistència a l'explosió (tub d'impacte). EPR1, EPR2, EPR3, EPR4.

- o. Resistència a l'explosió (assaig a l'aire lliure). EXR1, EXR2, EXR3, EXR4, EXR5.
- v. Resistència a obertures i tancaments repetits (Nombre de cicles). 5000, 10000, 20000.
- w. Comportament entre climes diferents.
- x. Resistència a l'efracció. 1, 2, 3, 4, 5, 6.

Portes:

- a. Resistència a la càrrega de vent. Classificació/(pressió d'assaig P1, Pa): 1/(400), 2/(800), 3/(1200), 4/(1600), 5/(2000), Exxx/ (>2000).
- b. Resistència a la càrrega de vent. Classificació/(fletxa del marc): A / ( $\leq 1/150$ ), B / ( $\leq 1/200$ ), C / ( $\leq 1/300$ ).
- c. Estantitat a l'aigua (portes sense apantallar). Classificació/(pressió d'assaig Pa): 1A(0), 2A(50), 3A(100), 4A(150), 5A(200), 6A(250), 7A(300), 8A(450), 9A(600), Exxx(>600).
- d. Estantitat a l'aigua (portes apantallades). Classificació/(pressió d'assaig, Pa): 1B(0), 2B(50), 3B(100), 4B(150), 5B(200), 6B(250), 7B(300).
- e. Substàncies perilloses (com es requereix per les reglamentacions).
- f. Resistència a l'impacte (altura de caiguda en mm). 200, 300, 450, 700, 950.
- g. Capacitat per a suportar càrrega dels dispositius de seguretat (valor llindar).
- h. Altura i amplària (valors declarats).
- i. Capacitat de desbloqueig.
- j. Prestacions acústiques. Atenuació de so  $R_w$  (C;C<sub>tr</sub>) (dB) (valor declarat).
- k. Transmissió tèrmica.  $O_D$  (W/(m<sup>2</sup>K)) (valor declarat).
- l. Propietats de radiació. Factor solar g (valor declarat).
- m. Propietats de radiació. Transmissió de llum ( $\tau_v$ ) (valor declarat).
- n. Permeabilitat a l'aire. Classificació/(pressió màx. d'assaig, Pa)/(permeabilitat de referència a l'aire a 100 Pa) m<sup>3</sup>/hm<sup>2</sup> o m<sup>3</sup>/hm  
1/(150)/(50 o 12,50), 2/(300)/(27 o 6,75), 3/(600)/(9 o 2,25), 4/(600)/(3 o 0,75).
- o. Força de maniobra. 1, 2, 3, 4.

p. Resistència mecànica. 1, 2, 3, 4.

q. Ventilació. Exponent del flux d'aire (n). Característica de flux d'aire (K). Proporcions de flux d'aire (valors declarats).

r. Resistència a la bala. FB1, FB2, FB3, FB4, FB5, FB6, FB7, FSG.

s. Resistència a l'explosió (tub d'impacte). EPR1, EPR2, EPR3, EPR4.

t. Resistència a l'explosió (camp obert). EXR1, EXR2, EXR3, EXR4, EXR5.

o. Resistència a obertures i tancaments repetits (nombre de cicles). 5000, 10000, 20000, 50000, 100000, 200000, 500000, 1000000.

v. Comportament entre climes diferents (deformació permissible). 1(x), 2(x), 3(x).

w. Resistència a l'efracció. 1, 2, 3, 4, 5, 6.

Portes i finestres:

a. Informació sobre magatzematge i transport, si el fabricant no és responsable de la instal·lació del producte.

b. Requisits i tècniques d'instal·lació (in situ), si el fabricant no és responsable de la instal·lació del producte.

c. Manteniment i neteja.

d. Instruccions d'ús final incloent-hi instruccions sobre substitució de components.

e. Instruccions de seguretat d'ús.

- Distintius de qualitat:

Es comprovarà que el producte posseeix els distintius de qualitat exigits, si és el cas, pel projecte o per la direcció facultativa, que assegurin les característiques.

- Assaigs:

Hi ha característiques els valors de les quals poden canviar si es modifica un cert component (ferratges, juntes d'estanquitat, material i perfil, envidrament), i en aquest cas hauria de dur-se a terme un reassaig degut a modificacions del producte.

Es duren a terme exigits per la normativa de compliment obligat i, si escau, pel projecte o per la direcció facultativa. Assaigs regulats que poden estar especificats:

- Resistència a la càrrega de vent.

- Resistència a la neu i a la càrrega permanent.



- Reacció al foc en finestres de teulada.
- Comportament al foc exterior en finestres de teulada.
- Estanquitat a l'aigua.
- Substàncies perilloses.
- Resistència a l'impacte, en portes i finestres acoblades amb vidre o un altre material fragmentari.
- Capacitat de suportar càrrega dels mecanismes de seguretat (p. ex. topalls de subjecció i reversibles, limitadors i dispositius de fixació per a neteja).
- Altura i amplària d'obertura de portes i balconeres en mm.
- Capacitat de desbloqueig dels dispositius d'eixida d'emergència i antipàtic instal·lats en portes exteriors.
- Prestacions acústiques.
- Transmissió tèrmica de portes  $O_D$  i finestres  $O_W$ .
- Propietats de radiació: transmissió d'energia solar total i transmissió lluminosa dels envidraments translúcids.
- Permeabilitat a l'aire.
- Durabilitat: material de fabricació, recobriments i protecció. Informació sobre el manteniment i les parts reemplaçables. Durabilitat d'unes certes característiques (estanquitat i permeabilitat a l'aire, transmissió tèrmica, capacitat de desbloqueig, forces de maniobra).
- Forces de maniobra.
- Resistència mecànica.
- Ventilació (dispositius de transferència d'aire integrats en una finestra o porta): característiques del flux d'aire, exponent de flux, proporció de flux de l'aire a una pressió diferencial de (4, 8, 10 i 20) Pa.
- Resistència a la bala.
- Resistència a l'explosió (amb tub d'impacte o assaig a l'aire lliure).
- Resistència a obertures i tancaments repetits.
- Comportament entre climes diferents.

- Resistència a l'efracció.

- Portes de vidre sense marc: han de complir les normes europees EN 1863-2, EN 12150-2:2005+ERRATUM:2011, EN ISO 12543-2, EN 14179-2 o EN 14321-2.

- En portes exteriors per als vianants motoritzades: seguretat d'ús, altres requisits dels motors i components elèctrics/ ferratges.

- En finestres motoritzades: seguretat d'ús dels motors i components elèctrics/ ferratges.

#### 7.4. VIDRES PER A LA CONSTRUCCIÓ

Productes en forma de plaques planes, corbades o conformades, obtinguts per colada contínua, colada i laminació contínues, estiratge continu, d'una massa amorfa d'elements vitrificables, fundents i estabilitzants, que poden ser acolorits o tractats per a millorar les seves propietats mecàniques, usats en construcció per a envidrament de buits.

Tipus de vidre:

- Productes bàsics de vidre:

Vidre pla: de silicat sodocàlcic, pla, transparent, incolor o acolorit, de cares paral·leles i polides, obtingut per colada contínua i solidificació sobre un bany de metall.

Vidre polit armat: de silicat sodocàlcic, pla, transparent i incolor, amb cares paral·leles i polides fabricat a partir de vidre imprès armat, esmerilant i polint les seves cares.

Vidre estirat: de silicat sodocàlcic, pla, transparent, incolor o acolorit, obtingut per estiratge continu, inicialment vertical, de gruix regular i amb les dues cares polides al foc. Productes: vidre estirat antic de nova fabricació, vidre estirat per a renovació i vidre estirat amb defectes visuals mínims.

Vidre imprès: de silicat sodocàlcic, pla, transparent, incolor o acolorit que s'obté per colada i laminació contínues.

Vidre imprès armat: de silicat sodocàlcic, pla, transparent, incolor o acolorit, amb malla d'acer incorporada, soldada en totes les seves interseccions, de cares impreses o llises obtingut per colada i laminació contínues.

Vidre de perfil en O, armat o sense armar: de silicat sodocàlcic, translúcid, incolor o acolorit, armat o sense armar, que s'obté per colada i laminació contínues i sotmès a un procés de formació de perfils en O.

- Productes bàsics especials:

Vidre borosilicatat: silicatat amb un percentatge d'òxid de bor que li confereix alt nivell de resistència al xoc tèrmic, hidrolític i als àcids molt alta.

Vitroceràmica: vidre format per una fase cristal·lina i una altra viscosa residual obtingut pels mètodes habituals de fabricació de vidres i sotmès a un tractament tèrmic que transforma de forma controlada una part del vidre en una fase cristal·lina de gra fi que li dota d'unes propietats diferents de les del vidre del qual procedeix.

- Vidres de capa:

Vidre bàsic, especial, tractat o laminatge, en la superfície del qual s'ha dipositat una o diverses capes de materials inorgànics per a modificar les seves propietats.

- Vidres laminats:

Vidre laminat: conjunt d'una fulla de vidre amb una o més fulles de vidre (bàsics, especials, de capa, tractats) i/ o fulles d'envidraments plàstics units per capes o materials que peguen o separen les fulles i poden donar propietats de resistència a l'impacte, al foc, etc.

Vidre laminat de seguretat: conjunt d'una fulla de vidre amb una o més fulles de vidre (bàsics, especials, de capa, tractats) i/ o fulles d'envidraments plàstics units per capes o materials que aporten resistència a l'impacte.

Els productes vitris poden tractar-se segons els mètodes:

Recuita: una vegada obtingut el vidre per fusió dels seus components, ix del forn i la recuita relaxa les tensions de refredament.

Temperat: una vegada recuit el vidre, es calfa fins a la plastificació i posterior refredament, i s'aconsegueix propietats mecàniques i fragmentació en trossos molt petits.

Termoendurable: se li introdueix una tensió superficial permanent de compressió mitjançant calfament/refredament per augmentar la resistència a les tensions mecàniques i tèrmiques, que prescriu les característiques de fragmentació.

Temperat tèrmicament: se li introdueix una tensió superficial permanent de compressió mitjançant calfament/ refredament per augmentar la resistència a les tensions mecàniques i tèrmiques, que prescriu les característiques de fragmentació.

Endurit químicament: procés de canvi d'ions, que augmenta de resistència a tensions mecàniques i tèrmiques. Els ions de diàmetre en la superfície reduït i en les vores del vidre són reemplaçats amb uns altres de major diàmetre, la qual cosa implica que la superfície del vidre i les vores estiguin sotmeses a esforços de compressió.

Condicions de subministrament i recepció

- Marcatge CE:

Vidre de silicat sodocàlcic. Marcatge CE obligatori des de l'1 de setembre de 2006. Norma UNE-EN 572-9:2006. Vidre per a la construcció. Productes bàsics de vidre. Vidre de silicat sodocàlcic. Part 9: Avaluació de la conformitat/Norma de producte. Sistema d'avaluació i de verificació de la constància de les prestacions: 1, 3 o 4.

Vidre de capa. Marcatge CE obligatori des de l'1 de setembre de 2006. Norma UNE-EN 1096-4:2019. Vidre per a l'edificació. Vidre de capa. Part 4: Avaluació de la conformitat/Norma de producte. Sistema d'avaluació i de verificació de la constància de les prestacions: 1, 3 o 4.

Unitats de vidre aïllant.

Marcatge CE obligatori des de l'1 de febrer de 2012. Norma d'aplicació: UNE-EN 1279-5:2019. Vidre per a l'edificació. Unitats de vidre aïllant. Part 5: Avaluació de la conformitat. Sistema d'avaluació i de verificació de la constància de les prestacions: 1, 3 o 4.

Vidre borosilicatat. Marcatge CE obligatori des d'1 de setembre de 2006. Norma UNE-EN 1748-1-2:2005. Vidre per a l'edificació. Productes bàsics especials. Part 1-2: Vidre borosilicatat. Avaluació de la conformitat/Norma de producte. Sistema d'avaluació i de verificació de la constància de les prestacions: 1, 3 o 4.

Vidre de silicat sodocàlcic termoendurable. Marcatge CE obligatori des de l'1 de setembre de 2006. Norma UNE-EN 1863-2:2005. Vidre per a l'edificació. Vidre de silicat sodocàlcic termoendurable. Part 2: Avaluació de la conformitat/Norma de producte. Sistema d'avaluació i de verificació de la constància de les prestacions: 1, 3 o 4.

Vidre de silicat sodocàlcic de seguretat temperat tèrmicament. Marcatge CE obligatori des de l'1 de setembre de 2006. Normes d'aplicació: UNE-EN 12150-2:2005+ERRATUM:2011. Vidre per a l'edificació. Vidre de silicat sodocàlcic de seguretat temperat tèrmicament. Part 2: Avaluació de la conformitat/Norma de producte. Sistema d'avaluació i de verificació de la constància de les prestacions: 1, 3 o 4.

Vidre de silicat sodocàlcic endurit químicament. Marcatge CE obligatori des de l'1 de setembre de 2006. Norma d'aplicació: UNE-EN 12337-2:2006. Vidre per a l'edificació. Vidre de silicat sodocàlcic endurit químicament. Part 2: Avaluació de la conformitat/Norma de producte. Sistema d'avaluació i de verificació de la constància de les prestacions: 1, 3 o 4.

Vidre de silicat sodocàlcic de seguretat temperat tèrmicament de perfil en O. Marcatge CE obligatori a partir del 8 d'agost de 2015. Norma d'aplicació: UNE-EN 15683-2:2014. Vidre en l'edificació. Vidre de silicat sodocàlcic de seguretat temperat tèrmicament de perfil en O. Part 2: Avaluació de la conformitat/norma de producte. Sistema d'avaluació i de verificació de la constància de les prestacions: 1, 3 o 4.

Vidre borosilicatat de seguretat temperat tèrmicament. Marcatge CE obligatori des de l'1 de setembre de 2006. Norma UNE-EN 13024-2:2005. Vidre per a l'edificació. Vidre borosilicatat de seguretat temperat tèrmicament. Part 2: Avaluació de la conformitat/Norma de producte. Sistema d'avaluació i de verificació de la constància de les prestacions: 1, 3 o 4.

Productes de vidre de silicat bàsic alcalinoterri. Marcatge CE obligatori des de l'1 de setembre de 2006. Norma UNE-EN 14178-2:2005. Vidre per a l'edificació. Productes de vidre de silicat bàsic alcalinoterri. Part 2: Avaluació de la conformitat/Norma de producte. Sistema d'avaluació i de verificació de la constància de les prestacions: 1, 3 o 4.

Vidre de seguretat de silicat alcalinoterri temperat tèrmicament i tractat *heat soak*. Marcatge CE obligatori a partir del 8 d'agost de 2015. Norma d'aplicació: UNE-EN 15682-2:2014. Vidre en l'edificació. Vidre de seguretat de silicat alcalinoterri temperat tèrmicament i tractat *heat soak*. Part 2: Avaluació de la conformitat/norma de producte. Sistema d'avaluació i de verificació de la constància de les prestacions: 1, 3 o 4.

Vidre de seguretat de silicat sodocàlcic temperat en calent. Marcatge CE obligatori des de l'1 de març de 2007. Norma UNE-EN 14179-2:2006. Vidre per a l'edificació. Vidre de seguretat de silicat sodocàlcic temperat en calent. Part 2: Avaluació de la conformitat/Norma de producte. Sistema d'avaluació i de verificació de la constància de les prestacions: 1, 3 o 4.

Vidre de seguretat de silicat alcalinoterri endurit en calent. Marcatge CE obligatori des de l'1 de juny de 2007. Norma UNE-EN 14321-2:2006. Vidre per a l'edificació. Vidre de seguretat de silicat alcalinoterri endurit en calent. Part 2: Avaluació de la conformitat. Sistema d'avaluació i de verificació de la constància de les prestacions: 1, 3 o 4.

Vidre laminat i vidre laminat de seguretat. Marcatge CE obligatori des de l'1 de juny de 2006, norma d'aplicació: UNE-EN 14449:2006/AC:2006 i des de l'1 de març de 2007, norma d'aplicació: UNE-EN 14449:2006. Vidre per a l'edificació. Vidre laminat i vidre laminat de seguretat. Avaluació de la conformitat. Sistema d'avaluació i de verificació de la constància de les prestacions: 1, 3 o 4.

Identificació: es comprovarà que la identificació del producte rebut es correspon amb les característiques exigides per la normativa de compliment obligat i, si escau, pel projecte o per la direcció facultativa. Característiques essencials referides als requisits bàsics, que poden estar especificades, per a l'ús o els usos declarats:

$\rho$  (kg/m<sup>3</sup>) densitat

HK<sub>0,1/20</sub> (Gpa) duresa

E (Pa) mòdul de Young

$\mu$  (adimensional) coeficient de Poisson

$f_{g,k}$  (Pa) resistència característica a flexió

(K) resistència contra canvis sobtats de temperatura i temperatures diferencials

$c$  (J/(kgK)) calor específica

$\alpha$  (K<sup>-1</sup>) coeficient de dilatació lineal

$\lambda$  (W/(mK)) conductivitat tèrmica

$n$  (adimensional) índex principal de refracció a la radiació visible

$\epsilon$  (adimensional) emissivitat

$\tau_v$  (adimensional) transmitància lluminosa

$\tau_e$  (adimensional) transmitància solar directa

$g$  (adimensional) transmitància d'energia solar total

- Distintius de qualitat:

Es comprovarà que el producte posseeix els distintius de qualitat exigits, si és el cas, pel projecte o per la direcció facultativa, que assegurin les característiques.

- Assaigs:

Es duran a terme exigits per la normativa de compliment obligat i, si escau, pel projecte o per la direcció facultativa. Assaigs regulats que poden estar especificats:

Resistència al foc. Reacció al foc. Comportament al foc exterior. Resistència a la bala: destrossa i resistència a l'arrancada. Resistència a l'explosió: impacte i resistència a l'arrancada. Resistència a l'efracció: destrossa i resistència a l'arrancada. Resistència a l'impacte de cos pendular: destrossa, trencament segur i resistència a l'impacte. Resistència mecànica: resistència als canvis sobtats de temperatura i diferències de temperatura. Resistència mecànica: al vent, neu, càrrega permanent o càrregues imposades. Aïllament al soroll aeri directe/Atenuació acústica al soroll aeri directe. Propietats tèrmiques. Transmitància lluminosa i reflectància. Característiques d'energia solar.

#### 8.1.1. TAULELLS DE PEDRA NATURAL PER A ÚS COM A PAVIMENT EXTERIOR

Taulells amb acabat de la cara vista de diverses textures per a ús com a paviment exterior i acabat de calçades, l'amplària nominal de les quals és més del doble del gruix.

Condicions de subministrament i recepció

- Marcatge CE obligatori des de l'1 de setembre de 2013. Norma d'aplicació: UNE-EN 1341:2013. Taulells de pedra natural per a ús com a paviment exterior. Requisits i mètodes d'assaig. Sistema d'avaluació i de verificació de la constància de les prestacions: 4.

Identificació: es comprovarà que la identificació del producte rebut es correspon amb les característiques exigides per la normativa de compliment obligat i, si escau, pel projecte o per la direcció facultativa.

Característiques essencials referides als requisits bàsics que poden estar especificades per a l'ús o els usos declarats:

a. Alliberament de substàncies perilloses.

b. Resistència al trencament (relacionada amb resistència a flexió).

c. Esvarada (relacionada amb resistència a l'esvarada).

d. Resistència al derrapatge.

e. Durabilitat de resistència al trencament, esvarada i resistència al derrapatge (enfront de: resistència al gel/desgel, en general; resistència al gel/desgel en presència de sals anticongelants; i poliment amb l'ús).

- Distintius de qualitat:

Es comprovarà que el producte posseeix els distintius de qualitat exigits, si és el cas, pel projecte o per la direcció facultativa, que avalen les característiques exigides.

- Assaigs:

Si és el cas, es duran a terme necessaris per a comprovar alguna de les característiques exigides per la normativa de compliment obligat i, si escau, pel projecte o per la direcció facultativa. Assaigs regulats que poden arribar a ser requerits:

Càrrega de trencament, resistència a la flexió; durabilitat de la resistència a la flexió respecte a la resistència al gel/desgel, en condicions normals; durabilitat de la resistència a la flexió respecte a la resistència al gel/desgel, amb sals anticongelants; esvarada, resistència a l'esvarada; resistència al derrapatge; toleràncies, angles i formes especials; resistència a l'abradió; absorció d'aigua; densitat aparent i porositat oberta; descripció petrogràfica; i substàncies perilloses.

#### 8.1.4. PLAQUES DE PEDRA NATURAL PER A REVESTIMENTS MURALS

Placa amb acabat de la cara vista de diverses textures per a ús en revestiments de murs i acabats de voltes interiors i exteriors, fixada a una estructura bé mecànicament o per mitjà d'un morter o adhesius.

Condicions de subministrament i recepció

- Marcatge CE: Obligatori des de l'1 de juliol de 2006. Norma d'aplicació: UNE-EN 1469:2015. Pedra natural. Plaques per a revestiments murals. Requisits. Sistema d'avaluació i de verificació de la constància de les prestacions: 3 o 4.

Identificació: es comprovarà que la identificació del producte rebut es correspon amb les característiques exigides per la normativa de compliment obligat i, si escau, pel projecte o per la direcció facultativa.

a. Característiques geomètriques, requisits per a: gruix, planitud, longitud i amplària, angles i formes especials, localització dels ancoratges. Dimensions.

b. Descripció petrogràfica de la pedra. Aparença visual.

c. Resistència a la flexió, en Mpa.

d. Càrrega de trencament de l'ancoratge, per a peces fixades mecànicament utilitzant ancoratges en les arestes.

e. Reacció al foc (classe).

f. Densitat aparent i porositat oberta.

Característiques essencials referides als requisits bàsics, que poden estar especificades per a l'ús o els usos declarats:

a. Absorció d'aigua a pressió atmosfèrica (si se sol·licita).

b. Absorció d'aigua per capil·laritat, en g/cm<sup>2</sup> (si se sol·licita).

c. Resistència a la gelivitat (en cas de requisits reglamentaris).

d. Resistència al xoc tèrmic (en cas de requisit reglamentari).

e. Permeabilitat al vapor d'aigua (si se sol·licita).

- Distintius de qualitat:

Es comprovarà que el producte posseeix els distintius de qualitat exigits, si és el cas, pel projecte o per la direcció facultativa, que avalen les característiques exigides.

- Assaigs:

Es duran a terme exigits per la normativa de compliment obligat i, si escau, pel projecte o per la direcció facultativa. Assaigs regulats que poden estar especificats:

Descripció petrogràfica. Característiques geomètriques. Aparença visual. Resistència a la flexió. Càrrega de trencament de l'ancoratge. Absorció d'aigua a pressió atmosfèrica. Reacció al foc. Absorció d'aigua per capil·laritat. Densitat aparent i porositat oberta. Resistència a la gelivitat. Resistència al xoc tèrmic. Permeabilitat al vapor d'aigua.

#### 8.1.5. PLAQUETES DE PEDRA NATURAL

Peça plana quadrada o rectangular de dimensions estàndard, generalment menor o igual que 610 mm i de gruix menor o igual que 12 mm, obtinguda per tall o exfoliació, amb acabat de la cara vista de diverses textures per a ús en revestiments de paviments, escales i acabat de voltes.

Condicions de subministrament i recepció

- Marcatge CE: Obligatori des de l'1 de setembre de 2006. Norma d'aplicació: UNE-EN 12057:2015. Productes de pedra natural. Plaquetes. Requisits. Sistema d'avaluació i de verificació de la constància de les prestacions: 3 o 4.

Identificació: es comprovarà que la identificació del producte rebut es correspon amb les característiques exigides per la normativa de compliment obligat i, si escau, pel projecte o per la direcció facultativa. Característiques essencials referides als requisits bàsics, que poden estar especificades per a l'ús o els usos declarats:

a. Dimensions, planitud i escairat.

b. Acabat superficial.

c. Descripció petrogràfica de la pedra.

d. Aparència visual.

e. Resistència a la flexió, en Mpa.

f. Absorció d'aigua a pressió atmosfèrica.

g. Reacció al foc (classe).

h. Densitat aparent, en  $\text{kg/m}^3$  i porositat oberta, en %.

Característiques essencials referides als requisits bàsics, que poden estar especificades, per a l'ús o els usos declarats:

a. Resistència a l'adherència.

b. Absorció d'aigua per capil·laritat (si se sol·licita).

c. Resistència a la gelivitat: F0 (sense requisit) i F1 (no geladissa).

d. Resistència al xoc tèrmic (en cas de requisit reglamentari).

e. Permeabilitat al vapor d'aigua, en  $\text{kg/Pa}\cdot\text{m}\cdot\text{s}$  (si se sol·licita).

f. Resistència a l'abrasió.

g. Resistència a l'esvarada.

h. Tactilitat (si se sol·licita o en cas de requisit reglamentari, només per a plaquetes per a paviments i escales).

- Distintius de qualitat:



Es comprovarà que el producte posseeix els distintius de qualitat exigits, si és el cas, pel projecte o per la direcció facultativa, que avalen les característiques exigides.

- Assaigs:

Es duran a terme exigits per la normativa de compliment obligat i, si escau, pel projecte o per la direcció facultativa. Assaigs regulats que poden estar especificats:

Descripció petrogràfica. Aparença visual. Resistència a la flexió. Absorció d'aigua a pressió atmosfèrica. Reacció al foc. Absorció d'aigua per capil·laritat. Densitat aparent i porositat oberta. Resistència a la gelivitat. Resistència al xoc tèrmic. Permeabilitat al vapor d'aigua. Resistència a l'abradió. Resistència a l'esvarada. Tactilitat.

#### 8.1.6. TAULELLS DE PEDRA NATURAL PER A PAVIMENTS I ESCALES

Rajoles planes de gruix major que 12 mm obtinguda per tall o exfoliació amb acabat de la cara vista de diverses textures per a ús en paviments i escales. Es col·loquen per mitjà de morter, adhesius o altres elements de suport.

Condicions de subministrament i recepció

- Marcatge CE: Obligatori des de l'1 de setembre de 2006. Norma d'aplicació: UNE-EN 12058:2015. Productes de pedra natural. Taulells per a paviment i escales. Requisits. Sistema d'avaluació i de verificació de la constància de les prestacions: 3 o 4.

Identificació: es comprovarà que la identificació del producte rebut es correspon amb les característiques exigides per la normativa de compliment obligat i, si escau, pel projecte o per la direcció facultativa.

a. Descripció petrogràfica de la pedra.

b. Descripció del tractament superficial de la cara vista: partida o texturada: fina (acabat superficial amb diferència menor o igual que 0,5 mm entre pics i depressions, per exemple, polit, toscat o serrat), gruixuda (acabat superficial amb diferència major que 2 mm entre pics i depressions, per exemple, cisellat, buixardat, mecanitzat, amb doll d'arena o flamejat).

c. Dimensions: longitud, amplària i gruix o, en cas de formats normalitzats, amplària i gruix, en mm.

d. Resistència a la flexió, en Mpa.

e. Reacció al foc (classe).

f. Densitat aparent, en kg/m<sup>3</sup> i porositat oberta, en % (en paviments i escales interiors).

g. Absorció d'aigua a pressió atmosfèrica.

Característiques essencials referides als requisits bàsics, que poden estar especificades per a l'ús o els usos declarats:

a. Absorció d'aigua per capil·laritat (si se sol·licita).

b. Resistència a la gelivitat: F0 (sense requisit) i F1 (no geladissa).

- c. Resistència al xoc tèrmic (en cas de requisit reglamentari).
- d. Permeabilitat al vapor d'aigua, en kg/Pa·m·s (si se sol·licita).
- e. Resistència a l'abradió (excepte per a sòcols i contrapetges).
- f. Resistència a l'esvarada/ derrapada del taulell, en núm. USRV (excepte per a sòcols i contrapetges).
- g. Tactilitat (si se sol·licita o en cas de requisit reglamentari, excepte per a sòcols i contrapetges).

- Distintius de qualitat:

Es comprovarà que el producte posseeix els distintius de qualitat exigits, si és el cas, pel projecte o per la direcció facultativa, que avalen les característiques exigides.

- Assaigs:

Es duran a terme exigits per la normativa de compliment obligat i, si escau, pel projecte o per la direcció facultativa. Assaigs regulats que poden estar especificats:

Descripció petrogràfica. Aparença visual. Resistència a la flexió. Absorció d'aigua a pressió atmosfèrica. Reacció al foc. Absorció d'aigua per capil·laritat. Densitat aparent i porositat oberta. Resistència a la gelivitat. Resistència al xoc tèrmic. Permeabilitat al vapor d'aigua. Resistència a l'abradió. Resistència a l'esvarada. Tactilitat.

### 8.3.1. TEULES DE FORMIGÓ

Teules de formigó utilitzades en la cobertura d'edificis sobre plans de cobertes inclinats en els quals la mateixa teula proporciona l'estanquitat.

Condicions de subministrament i recepció

- Marcatge CE obligatori des de l'1 d'agost de 2012, normes d'aplicació: UNE-EN 490:2012+A1:2018 i UNE 127100:1999. Teules de formigó codi de pràctica per a la concepció i el muntatge de cobertes amb teules de formigó. Sistemes d'avaluació i de verificació de la constància de les prestacions: 3 o 4.

Identificació: es comprovarà que la identificació del producte rebut es correspon amb les característiques exigides per la normativa de compliment obligat i, si escau, pel projecte o per la direcció facultativa.

TEULES AMB ACOBLAMENT: T-EN 490-IL

a. Altura de l'ona, en mm.

b. Tipus de secció: RF: teules dissenyades de manera que la longitud de penjada varia regularment en tota l'amplària; IF: teules dissenyades de manera que la longitud de penjada varia irregularment en tota l'amplària.

c. Amplària efectiva de cobriment d'una teula:  $C_w$ /amplària efectiva mesura sobre 10 teules en posició tancada:  $C_{wc}$ /amplària efectiva mesura sobre 10 teules en posició estirada:  $C_{wd}$ /i la longitud de penjada de la teula: l1 (els grups de xifres 1r i 4t són imprescindibles, mentre que els grups 2n i 3r poden no declarar-se).

d. Massa, en kg.

TEULES SENSE ACOBLAMENT: T-EN 490-NL

a. Altura de l'ona, en mm.

b. Tipus de secció: RF: teules dissenyades de manera que la longitud de penjada varia regularment en tota la seva amplària; IF: teules dissenyades de manera que la longitud de penjada varia irregularment en tota la seva amplària.

c. Amplària efectiva de cobriment d'una teula:  $C_w$ /amplària efectiva mesura sobre 10 teules en posició tancada:  $C_{wc}$ /amplària efectiva mesura sobre 10 teules en posició estirada:  $C_{wd}$ /i la longitud de penjada de la teula: l1 (els grups de xifres 1r i 4t són imprescindibles, mentre que els grups 2n i 3r poden no declarar-se).

d. Massa, en kg.

PECES: F-EN 490

a. Mena de peça: R: de carener; VA: aiguafons; H: aler; VT: de rematada lateral; Text: altres tipus.

b. Tipus de peça dependent de la seva missió en el conjunt: CO: peces coordinades (la missió de les quals és alinear-se o acoblar les teules adjacents, podent ser substituïdes per aquestes, p. ex. teula de rematada lateral amb acoblament, teula i mitja, etc.); NC: no coordinades.

c. Dimensions pertinents, en mm x mm.

d. Massa, en kg.

Característiques essencials referides als requisits bàsics, que poden estar especificades per a l'ús o els usos declarats:

a. Comportament enfront del foc exterior.

b. Classe de reacció al foc.

c. Resistència mecànica.

d. Impermeabilitat a l'aigua.

e. Estabilitat dimensional.

f. Durabilitat.

- Distintius de qualitat:

Es comprovarà que el producte posseeix els distintius de qualitat exigits, si és el cas, pel projecte o per la direcció facultativa, que assegurin les característiques exigides.

- Assaigs:

Es duran a terme exigits per la normativa de compliment obligat i, si escau, pel projecte o per la direcció facultativa. Assaigs regulats que poden estar especificats:

Longitud de penjada i perpendicularitat. Dimensions de les peces. Amplària efectiva. Planitud. Massa. Resistència a flexió transversal. Impermeabilitat. Resistència al gel-desgel. Suport pel taló. Comportament enfront del foc. Substàncies perilloses.

### 8.3.3. TAULELL DE FORMIGÓ

Taulell no armat i accessoris complementaris amb acabat de la cara vista de diverses textures per a ús en àrees pavimentades sotmeses a trànsit i en cobertes, que satisfaci les condicions següents:

longitud total  $\leq$  1,00 m;

relació longitud total/gruix  $>$  4.

Condicions de subministrament i recepció

- Marcatge CE obligatori des de l'1 de març de 2005, norma d'aplicació: UNE-EN 1339:2004 i des de l'1 de gener de 2007, normes d'aplicació: UNE-EN 1339:2004/AC:2006. Taulells de formigó. Especificacions i mètodes d'assaig, i UNE 127339:2022. Propietats i condicions de subministrament i recepció de les taulells de formigó. Sistema d'avaluació i de verificació de la constància de les prestacions: 4.

Identificació: es comprovarà que la identificació del producte rebut es correspon amb les característiques exigides per la normativa de compliment obligat i, si escau, pel projecte o per la direcció facultativa.

Característiques essencials referides als requisits bàsics que poden estar especificades per a l'ús o els usos declarats:

a. Dimensions nominals (longitud, amplària, gruix), en mm, i toleràncies, classe/marcats: 1/N; 2/P; 3/R.

b. Elements espaciadors, cares laterals amb conicitat perimetral, ranurades o bisellades: dimensions nominals.

c. Classe/marcats de l'ortogonalitat de la cara vista per a rajoles amb diagonal  $>$  300 mm: 1/J; 2/K; 3/L.

d. Toleràncies sobre planitud i curvatura.

e. Classe/marcats resistent climàtica: 1/A (sense requisit); 2/B (absorció d'aigua  $\leq$  6%); 3/D (massa perduda després de l'assaig de gel-desgel: valor mitjà  $\leq$  1,0 kg/m<sup>2</sup>; valor individual  $\leq$  1,5 kg/m<sup>2</sup>).

f. Classe/marcats resistent a la flexió: 1/S (valor característic  $\geq$  3,5 Mpa; valor individual  $\geq$  2,8 Mpa); 2/T (valor característic  $\geq$  4,0 Mpa; valor individual  $\geq$  3,2 Mpa); 3/O (valor característic  $\geq$  5,0 Mpa; valor individual  $\geq$  4,0 Mpa).

g. Classe/marcad resistant al desgast per abrasió: 1/F (sense requisit); 2/G (petjada  $\leq 26$  mm; desgast per abrasió  $\leq 26000/5000$  mm<sup>3</sup>/mm<sup>2</sup>); 3/H (petjada  $\leq 23$  mm; desgast per abrasió  $\leq 20000/5000$  mm<sup>3</sup>/mm<sup>2</sup>); 4/I (petjada  $\leq 20$  mm; desgast per abrasió  $\leq 18000/5000$  mm<sup>3</sup>/mm<sup>2</sup>).

h. Classe/marcad resistant a la càrrega de trencament: 30/3 (valor característic  $\geq 3,0$  kN; valor mínim  $\geq 2,4$  kN); 45/4 (valor característic  $\geq 4,5$  kN; valor mínim  $\geq 3,6$  kN); 70/7 (valor característic  $\geq 7,0$  kN; valor mínim  $\geq 5,6$  kN); 110/11 (valor característic  $\geq 11,0$  kN; valor mínim  $\geq 8,8$  kN); 140/14 (valor característic  $\geq 14,0$  kN; valor mínim  $\geq 11,2$  kN); 250/25 (valor característic  $\geq 25,0$  kN; valor mínim  $\geq 20,0$  kN); 300/30 (valor característic  $\geq 30,0$  kN; valor mínim  $\geq 24,0$  kN).

Característiques essencials referides als requisits bàsics, que poden estar especificades per a l'ús o els usos declarats:

a. Resistència a l'esvarada/rescolada, segons el CTE DB SUA 1.

b. Reacció al foc: classe A1 sense necessitat d'assaig.

c. Conductivitat tèrmica.

- Distintius de qualitat:

Es comprovarà que el producte posseeix els distintius de qualitat exigits, si és el cas, pel projecte o per la direcció facultativa, que avalen les característiques exigides.

- Assaigs:

Si és el cas, es duran a terme necessaris per a comprovar alguna de les característiques exigides per la normativa de compliment obligat i, si escau, pel projecte o per la direcció facultativa. Assaigs regulats que poden arribar a ser requerits:

Aspectes visuals. Forma i dimensions. Gruix de la doble capa. Resistència a flexió. Càrrega de trencament. Resistència a l'abrasió. Resistència a l'esvarada/rescolada. Resistència climàtica.

### 8.3.5. TAULELLS DE TERRATZO PER A ÚS INTERIOR

Rajola no armades que empen ciment com a aglomerant, produïdes en fàbrica i que es comercialitzen llistes per a ser col·locades, amb acabat de la cara vista de diverses textures per a ús exclusiu en interiors.

Condicions de subministrament i recepció

Els taulells no presentaran depressions, clevills ni exfoliacions, en la cara vista, visibles des d'una distància de 2 m amb llum natural diürna (està permès el reblliment permanent de buits menors).

- Marcatge CE obligatori des de l'1 d'octubre de 2006. Normes d'aplicació: UNE-EN 13748-1:2005, UNE-EN 13748-1:2005/ERRATUM:2005 i UNE 127748-1:2012 (complement nacional de la norma europea). Taulells de terratzo. Part 1: Taulells de terratzo per a ús interior. Sistema d'avaluació i de verificació de la constància de les prestacions: 4.

Identificació: es comprovarà que la identificació del producte rebut es correspon amb les característiques exigides per la normativa de compliment obligat i, si escau, pel projecte o per la direcció facultativa.

Característiques essencials referides als requisits bàsics que poden estar especificades per a l'ús o els usos declarats:

a. Dimensions (longitud, amplària, gruix), en mm.

b. Classe per gruix de la capa de petjada del taulell (relacionada directament per la mena de poliment: en fàbrica o in situ), Th: classe I (taulells amb capa de petjada de gruix  $\geq 4$  mm), classe II (taulells amb capa de petjada de gruix  $\geq 8$  mm).

Els taulells de classe Th I no admetran poliment després de la col·locació.

Els taulells de classe Th II podran polir-se després de la col·locació.

c. Classe resistent a la càrrega de trencament: 1: BL I (sense requisit); 2: BL II (superfície del taulell  $\leq 1100$  cm<sup>2</sup>, valor individual  $\geq 2,5$  kN); 3: BL III (superfície del taulell  $> 1100$  cm<sup>2</sup>, valor individual  $\geq 3,0$  kN).

Els taulells de classe BL I hauran de col·locar-se sobre un llit de morter sobre una base rígida.

Característiques essencials referides als requisits bàsics, que poden estar especificades, per a l'ús o els usos declarats:

a. Absorció total d'aigua, en %.

b. Absorció d'aigua per capil·laritat, en g/cm<sup>2</sup>.

c. Resistència a la flexió, en Mpa.

d. Resistència al desgast per abrasió.

e. Resistència a l'esvarada/rescolada, segons el CTE DB SUA 1.

f. Reacció al foc: classe A1 sense necessitat d'assaig.

g. Conductivitat tèrmica.

- Distintius de qualitat:

Es comprovarà que el producte posseeix els distintius de qualitat exigits, si és el cas, pel projecte o per la direcció facultativa, que avalen les característiques exigides.

- Assaigs:

Si és el cas, es duran a terme necessaris per a comprovar alguna de les característiques exigides per la normativa de compliment obligat i, si escau, pel projecte o per la direcció facultativa. Assaigs regulats que poden arribar a ser requerits:

Característiques geomètriques, d'aspecte i forma. Característiques físiques i mecàniques: Resistència a la càrrega de trencament. Absorció total d'aigua. Absorció d'aigua per capil·laritat. Resistència a la flexió. Resistència al desgast per abrasió. Resistència a l'esvarada/rescolada. Conductivitat tèrmica.

### 8.3.6. TAULELLS DE TERRATZO PER A ÚS EXTERIOR

Taulells no armats, que empen ciment com a aglomerant, produïdes en fàbrica i que es comercialitzen llistes per a ser col·locades, amb acabat de la cara vista de diverses textures per a ús en exteriors (fins i tot en cobertes) en àrees per als vianants on l'aspecte decoratiu és el predominant (p. e. passejos, terrasses, centres comercials, etc.)

Condicions de subministrament i recepció

Els taulells no presentaran depressions, clivelles ni exfoliacions, en la cara vista, visibles des d'una distància de 2 m amb llum natural diürna (està permès el reblliment permanent de buits menors).

- Obligatori des de l'1 d'abril de 2006. Normes d'aplicació: UNE-EN 13748-2:2005. Taulells de terratzo. Part 2: Taulells de terratzo per a ús exterior, i UNE 127748-2:2012. Taulells de terratzo. Part 2: Taulells de terratzo per a ús exterior. Sistema d'avaluació i de verificació de la constància de les prestacions: 4.

Característiques essencials referides als requisits bàsics que poden estar especificades per a l'ús o els usos declarats:

Identificació: es comprovarà que la identificació del producte rebut es correspon amb les característiques exigides per la normativa de compliment obligat i, si escau, pel projecte o per la direcció facultativa.

Característiques essencials referides als requisits bàsics que poden estar especificades per a l'ús o els usos declarats:

a. Dimensions (longitud, amplària, gruix), en mm.

b. Classe per gruix de la capa de petjada del taulell (relacionada directament per la mena de poliment: en fàbrica o *in situ*), Th: classe I (taulells amb capa de petjada de gruix  $\geq 4$  mm), classe II (taulells amb capa de petjada de gruix  $\geq 8$  mm).

Els taulells de classe Th I no admetran poliment després de la col·locació.

Els taulells de classe Th II podran polir-se després de la col·locació.

c. Classe resistent a la flexió: ST (valor mitjà  $\geq 3,5$  Mpa; valor individual  $\geq 2,8$  Mpa); TT (valor mitjà  $\geq 4,0$  Mpa; valor individual  $\geq 3,2$  Mpa); UT (valor mitjà  $\geq 5,0$  Mpa; valor individual  $\geq 4,0$  Mpa).

d. Classe resistent a la càrrega de trencament: 30: 3T (valor mitjà  $\geq 3,0$  kN; valor individual  $\geq 2,4$  kN); 45: 4T (valor mitjà  $\geq 4,5$  kN; valor individual  $\geq 3,6$  kN); 70: 7T (valor mitjà  $\geq 7,0$  kN; valor individual  $\geq 5,6$  kN); 110: 11T (valor mitjà  $\geq 11,0$  kN; valor individual  $\geq 8,8$  kN); 140: 14T (valor mitjà  $\geq 14,0$  kN; valor individual  $\geq 11,2$  kN); 250: 25T (valor mitjà  $\geq 25,0$  kN; valor individual  $\geq 20,0$  kN); 300: 30T (valor mitjà  $\geq 30,0$  kN; valor individual  $\geq 24,0$  kN).

e. Classe resistent al desgast per abrasió: F (sense requisit); G (petjada  $\leq 26$  mm; pèrdua  $\leq 26/50$  cm<sup>3</sup>/cm<sup>2</sup>); H (petjada  $\leq 23$  mm; pèrdua  $\leq 20/50$  cm<sup>3</sup>/cm<sup>2</sup>); I (petjada  $\leq 20$  mm; pèrdua  $\leq 18/50$  cm<sup>3</sup>/cm<sup>2</sup>).

f. Classe resistent climàtica: A (sense requisit); B (absorció d'aigua  $\leq 6\%$ ); D (massa perduda després de l'assaig de gel-desgel: valor mitjà  $\leq 1,0$  kg/m<sup>2</sup>; valor individual  $\leq 1,5$  kg/m<sup>2</sup>).

Característiques essencials referides als requisits bàsics que poden estar especificades per a l'ús o els usos declarats:

a. Resistència a l'esvarada/rescolada, segons el CTE DB SUA 1.

b. Reacció al foc: classe A1 sense necessitat d'assaig.

c. Conductivitat tèrmica.

- Distintius de qualitat:

Es comprovarà que el producte posseeix els distintius de qualitat exigits, si és el cas, pel projecte o per la direcció facultativa, que avalen les característiques exigides.

- Assaigs:

Si és el cas, es duran a terme necessaris per a comprovar alguna de les característiques exigides per la normativa de compliment obligat i, si escau, pel projecte o per la direcció facultativa. Assaigs regulats que poden arribar a ser requerits:

Característiques geomètriques, d'aspecte i forma. Característiques físiques i mecàniques: Resistència a la càrrega de trencament. Resistència climàtica. Resistència a la flexió. Resistència al desgast per abrasió. Resistència a l'esvarada/rescolada. Conductivitat tèrmica.

#### 8.4.1. TEXAS CERÀMIQUES I PECES AUXILIARS

Teules ceràmiques utilitzades en la cobertura d'edificis sobre plans de coberta inclinats en els quals la mateixa teula proporciona l'estanquitat. Teules i peces auxiliars d'argila cuita utilitzades per a la coberta de les teulades inclinades i per al revestiment vertical, exterior i interior, de murs.

Condicions de subministrament i recepció

- Marcatge CE obligatori des de l'1 de febrer de 2007. Normes d'aplicació: UNE-EN 1304:2020. Teules i peces auxiliars d'argila cuita. Definicions i especificacions de producte, i UNE 136020:2004. Teules ceràmiques. Codi de pràctica per al disseny i el muntatge de cobertes amb teules ceràmiques. Sistema d'avaluació i de verificació de la constància de les prestacions: 3 o 4.

4 per als productes que es considera compleixen per a l'ús previst sense necessitat d'assaig.

Identificació: es comprovarà que la identificació del producte rebut es correspon amb les característiques exigides per la normativa de compliment obligat i, si escau, pel projecte o per la direcció facultativa.

Característiques essencials referides als requisits bàsics, que poden estar especificades, per a l'ús o els usos declarats:

- En cobertes:

a. Resistència mecànica.

b. Comportament enfront del foc exterior.

c. Reacció al foc (Classes A1 a F).



d. Impermeabilitat a l'aigua.

e. Dimensions i toleràncies dimensionals.

f. Durabilitat.

g. Emissió de substàncies perilloses.

- En interior de murs:

a. Reacció al foc (classes A1 a F).

b. Impermeabilitat a l'aigua.

c. Emissió de substàncies perilloses.

- En exterior de murs:

a. Reacció al foc (classes A1 a F).

b. Impermeabilitat a l'aigua.

c. Toleràncies dimensionals.

d. Durabilitat.

c. Emissió de substàncies perilloses.

- Distintius de qualitat:

Es comprovarà que el producte posseeix els distintius de qualitat exigits, si és el cas, pel projecte o per la direcció facultativa, que assegurin les característiques exigides.

- Assaigs:

Si és el cas, es duran a terme necessaris per a comprovar alguna de les característiques exigides per la normativa de compliment obligat i, si escau, pel projecte o per la direcció facultativa. Assaigs regulats que poden arribar a ser requerits:

Característiques estructurals; regularitat de la forma; rectitud (control de fletxa); dimensions; impermeabilitat; resistència a flexió; resistència a la gelada; comportament al foc exterior; i reacció al foc.

#### 8.4.3. ADHESIUS PER A TAULELLS CERÀMICS

Es defineixen diferents tipus d'adhesius segons la naturalesa química dels conglomerants.

Adhesiu cimentós (tipus C): mescla de conglomerants hidràulics, àrids i additius orgànics, que es mesclen amb aigua o un additiu líquid just abans de la utilització.

Adhesiu en dispersió (tipus D): mescla de conglomerant(s) orgànic(s) en forma de polímer en dispersió aquosa, additius orgànics i càrregues minerals, que es presenta llista per a l'ús.

Adhesiu de resines reactives (tipus R): mescla de resines sintètiques, càrregues minerals i additius orgànics l'enduriment dels quals és el resultat d'una reacció química. Estan disponibles en forma d'un o més components.

Condicions de subministrament i recepció

- Marcatge CE obligatori des de l'1 de juliol de 2013. Norma d'aplicació: UNE-EN 12004-1:2017. Adhesius per a taulells ceràmics. Requisits, avaluació de la conformitat, classificació i designació. Sistema d'avaluació i de verificació de la constància de les prestacions: 1, 3 o 4.

Identificació: es comprovarà que la identificació del producte rebut es correspon amb les característiques exigides per la normativa de compliment obligat i, si escau, pel projecte o per la direcció facultativa.

En adhesius cimentosos per a taulells per a ús en interiors, les característiques essencials referides als requisits bàsics, que poden estar especificades, per a l'ús o els usos declarats són:

- a. Reacció al foc.
- b. Adherència expressada com a adherència inicial i adherència primerenca (adhesius d'enduriment ràpid).
- c. Durabilitat de l'adherència contra l'acció de l'aigua/humitat expressada com a adherència després de la immersió en aigua.
- d. Emissió de substàncies perilloses.

En adhesius cimentosos per a taulells per a ús en interiors i exteriors, les característiques essencials referides als requisits bàsics, que poden estar especificades, per a l'ús o els usos declarats són:

- a. Reacció al foc.
- b. Adherència expressada com a adherència inicial i adherència primerenca (adhesius d'enduriment ràpid).
- c. Durabilitat de l'adherència contra l'acció del clima/envelliment tèrmic expressada com a adherència després d'envelliment tèrmic.
- d. Durabilitat de l'adherència contra l'acció de l'aigua/humitat expressada com a adherència després de la immersió en aigua.
- e. Durabilitat de l'adherència contra els cicles gel/desgel expressada com a adherència després de cicles de gel/desgel.
- f. Emissió de substàncies perilloses.

En adhesius en dispersió per a taulells, les característiques essencials referides als requisits bàsics, que poden estar especificades, per a l'ús o els usos declarats són:

a. Reacció al foc.

b. Adherència expressada com a adherència inicial a cisalla.

c. Durabilitat de l'adherència contra l'acció del clima/envelliment tèrmic expressada com a adherència a cisalla després d'envelliment tèrmic o adherència a cisalla a temperatures elevades (només en tipus D2).

d. Emissió de substàncies perilloses.

En adhesius de resines reactives per a taulells, les característiques essencials referides als requisits bàsics, que poden estar especificades, per a l'ús o els usos declarats són:

a. Reacció al foc.

b. Adherència expressada com a adherència inicial a cisalla.

c. Durabilitat de l'adherència contra l'acció del clima/envelliment tèrmic expressada com a adherència a cisalla després de xoc tèrmic.

d. Durabilitat contra l'acció de l'aigua/humitat.

e. Emissió de substàncies perilloses.

- Distintius de qualitat:

Es comprovarà que el producte posseeix els distintius de qualitat exigits, si és el cas, pel projecte o per la direcció facultativa, que avalen les característiques exigides.

- Assaigs:

Si és el cas, es duran a terme necessaris per a comprovar alguna de les característiques exigides per la normativa de compliment obligat i, si escau, pel projecte o per la direcció facultativa. Assaigs regulats que poden arribar a ser requerits:

Temps obert; esvarada; adhesius d'enduriment normal - adherència inicial (adhesius cimentosos); adhesius d'enduriment ràpid - adherència primerenca (adhesius cimentosos); característiques fonamentals - adherència inicial a cisalla (adhesius de dispersió); adherència inicial a cisalla (adhesius de resines de reacció); adherència després del condicionament (adhesius cimentosos); adherència a cisalla després del condicionament (adhesius de dispersió); adherència a cisalla després del condicionament (adhesius de resines de reacció); deformació transversal; resistència química; capacitat humectant; resistència al foc.

Emmagatzematge i manipulació (criteris d'ús, gestió de residus, conservació i manteniment)

El fabricant hauria d'informar sobre les condicions i l'ús adequat del producte.

El prescriptor hauria d'avaluar l'estat del lloc de treball (influències mecàniques i tèrmiques) i seleccionar el producte adequat considerant tots els riscos possibles.

#### 8.4.4. TAULELLS CERÀMICS

Plaques de poc gruix fabricades amb argiles o altres matèries primeres inorgàniques, generalment utilitzades com a revestiment de paviments i parets, modelades per extrusió (A) o per premsatge en sec (B) a temperatura ambient, encara que poden fabricar-se mitjançant altres procediments, seguidament assecades i posteriorment cuites a temperatures suficients per a desenvolupar les propietats necessàries. Els taulells poden ser esmaltats (GL) o no esmaltats (UGL) i són incombustibles i inalterables a la llum. Un taulell totalment vitrificada (o porcellànic) és un taulell amb absorció d'aigua menor del 0,5%.

Condicions de subministrament i recepció

- Marcat. Els taulells ceràmics o l'embalatge han de ser marcats amb:

Marca comercial del fabricant o una marca de fabricació pròpia, i el país d'origen.

Marca de primera qualitat.

La referència de l'annex corresponent de la norma UNE-EN 14411:2016 i classificació («precisió» o «natural»), quan sigui aplicable.

Mesures nominals i mesures de fabricació.

Naturalesa de la superfície: esmaltada (GL) o no esmaltada (UGL).

- Marcatge CE obligatori des de l'1 de juliol de 2014. Norma d'aplicació: UNE-EN 14411:2016. Taulells ceràmics. Definicions, classificació, característiques, avaluació i verificació de la constància de les prestacions, i marcat. Sistema d'avaluació i de verificació de la constància de les prestacions: 1, 3 o 4. (Text revisat amb l'UNE.)

Identificació: es comprovarà que la identificació del producte rebut es correspon amb les característiques exigides per la normativa de compliment obligat i, si escau, pel projecte o per la direcció facultativa.

En taulells per a sòls, les característiques essencials referides als requisits bàsics, que poden estar especificades, per a l'ús o els usos declarats són:

a. Reacció al foc.

b. Emissió de substàncies perilloses: cadmi, plom, altres.

c. Força de trencament.

d. Resistència a l'esvarada.

e. Durabilitat per a usos interiors.

f. Durabilitat per a usos exteriors: resistència al gel/desgel.

g. Propietats tàctils.

En taulells per a parets, les característiques essencials referides als requisits bàsics, que poden estar especificades, per a l'ús o els usos declarats són:

- a. Reacció al foc.
- b. Emissió de substàncies perilloses: cadmi, plom, uns altres.
- c. Adhesió, en adhesius cimentosos, en adhesius en dispersió, en adhesius de resines reactives, i en morter.
- d. Resistència al xoc tèrmic.
- e. Durabilitat per a usos interiors i usos exteriors (resistència gel/desgel).

- Distintius de qualitat:

Es comprovarà que el producte posseeix els distintius de qualitat exigits, si és el cas, pel projecte o per la direcció facultativa, que avalen les característiques exigides.

- Assaigs:

Si és el cas, es duran a terme necessaris per a comprovar alguna de les característiques exigides per la normativa de compliment obligat i, si escau, pel projecte o per la direcció facultativa. Assaigs regulats que poden arribar a ser requerits:

Longitud i amplària; gruix; rectitud de costats; ortogonalitat; planitud de la superfície; aspecte superficial; absorció d'aigua; resistència a la flexió o mòdul de trencament; resistència a l'abradió profunda - taulells no esmaltats; resistència a l'abradió superficial - taulells esmaltats; dilatació tèrmica lineal; resistència al xoc tèrmic; resistència a badar-se; resistència al gel/desgel; resistència a l'esvarada; adhesió - adhesius cimentosos; adhesió - adhesius en dispersió; adhesió - adhesius de resines reactives; adhesió - morter; dilatació per humitat; lleus diferències de color; resistència a l'impacte; reacció al foc; propietats tàctils; resistència a les taques - taulells esmaltats; resistència a les taques - taulells no esmaltats; resistència a àcids i àlcalis de baixa concentració; resistència a àcids i àlcalis d'alta concentració; resistència als productes domèstics de neteja i additius per a aigua de piscines; emissió de cadmi - taulells esmaltats; emissió de plom - taulells esmaltats; i emissió d'altres substàncies perilloses.

#### 8.5.1. PAVIMENTS DE FUSTA

Paviments interiors formats per l'encaix d'elements individuals de fusta de superfície llisa, acoblats o preacoblats, clavats o caragolats a una estructura primària o adherits o flotants sobre una capa base.

Tipus:

Sòls de fusta: elements de parquet massís amb ranures o llengüetes. Productes de lamparquet massís. Parquet de recobriment de fusta massissa amb sistema d'interconnexió, inclòs bloc anglès. Elements de parquet mosaic. Elements de parquet multicapa. Taules massisses de fusta de coníferes per a revestiments de paviment. Taules preacoblades massisses de fusta de frondoses. Parquet de fusta massissa. Tauletes verticals, llistonets i tacs de parquet.

Taulers derivats de la fusta: revestiments de paviments rexpats amb fusta.

Condicions de subministrament i recepció

- Marcatge CE obligatori a partir del 8 d'agost de 2015. Norma d'aplicació: UNE-EN 14342: 2013. Sòls de fusta i parquet. Característiques, avaluació de conformitat i marcat. Sistema d'avaluació i de verificació de la constància de les prestacions: 1, 3 o 4.

Identificació: es comprovarà que la identificació del producte rebut es correspon amb les característiques exigides per la normativa de compliment obligat i, si escau, pel projecte o per la direcció facultativa.

Característiques essencials referides als requisits bàsics, que poden estar especificades, per a l'ús o els usos declarats:

- a. Reacció al foc.
- b. Emissió de formaldehid (classe E1 o classe E2).
- c. Emissió (contingut) de pentaclorofenol.
- d. Emissió d'altres substàncies perilloses.
- e. Resistència al trencament.
- f. Resistència a l'esvarada.
- g. Conductivitat tèrmica.
- h. Durabilitat sense tractament protector.
- i. Durabilitat amb tractament protector.

- Distintius de qualitat:

Es comprovarà que el producte posseeix els distintius de qualitat exigits, si és el cas, pel projecte o per la direcció facultativa, que assegurin les característiques.

- Assaigs:

Si és el cas, es duran a terme necessaris per a comprovar alguna de les característiques exigides per la normativa de compliment obligat i, si escau, pel projecte o per la direcció facultativa. Assaigs regulats que poden arribar a ser requerits:

Reacció al foc; contingut de formaldehid; contingut de pentaclorofenol; resistència al trencament; resistència a l'esvarada; conductivitat tèrmica; i durabilitat biològica.

#### 19.1.1. CEMENTS COMUNS

Conglomerants hidràulics, és a dir, materials inorgànics finament molts que, pastats amb aigua, formen una pasta que forja i endureix per mitjà de reaccions i processos d'hidratació i que, una vegada endurits, conserven la seva resistència i estabilitat fins i tot sota l'aigua. Els ciments conformes amb l'UNE-EN 197-1:2011, denominats ciments CEM, són capaços, quan es dosen i mesclen apropiadament amb aigua i àrids de produir un formigó o un morter que conservi la treballabilitat durant temps suficient i aconseguir, al cap de períodes definits, els nivells especificats de resistència i presentar també estabilitat de volum a llarg termini.

Els 27 productes que integren la família de ciments comuns, la designació i denominació venen indicats en la norma esmentada UNE.

Condicions de subministrament i recepció

- Marcatge CE obligatori des de l'1 d'abril de 2002 juliol de 2013, normes d'aplicació: UNE-EN 197-1: 2011. Ciment. Part 1: Composició, especificacions i criteris de conformitat dels ciments comuns. Sistema d'avaluació i de verificació de la constància de les prestacions: 1+.

Identificació: Els ciments CEM s'identificaran almenys pel tipus, i per les xifres 32,5, 42,5 o 52,5, que indiquen la classe de resistència (ex., CEM I 42,5R). Per a indicar la classe de resistència inicial s'afegiran les lletres N o R, segons correspongui. Els ciments comuns de baixa calor d'hidratació s'han d'indicar addicionalment amb les lletres LH. Pot portar informació addicional: límit en clorurs (%), límit superior de pèrdua per calcinació de cendres volants (%), nomenclatura normalitzada d'additius.

En cas de ciment envasat, el marcat de conformitat CE, el número d'identificació de l'organisme de certificació i la informació adjunta, han d'anar indicats en el sac o en la documentació comercial que l'acompanya (albarans de lliurament), o bé en una combinació de tots dos. Si només part de la informació apareix en el sac, llavors, és convenient que la informació completa s'inclouï en la informació comercial. En cas de ciment expedit a granel, aquesta informació hauria d'anar recollida d'alguna forma apropiada, en els documents comercials que ho acompanyen.

Es comprovarà que la identificació del producte rebut es correspon amb les característiques exigides per la normativa de compliment obligat i, si escau, pel projecte o per la direcció facultativa.

Característiques essencials referides als requisits bàsics, que poden estar especificades, per a l'ús o els usos declarats:

a. Ciments comuns (subfamílies) components i composició.

b. Resistència a compressió (inicial i nominal).

c. Temps d'enduriment.

d. Residu insoluble.

e. Pèrdua per calcinació.

f. Estabilitat de volum: expansió i contingut de SO<sub>3</sub>.

g. Calor d'hidratació.

h. Contingut de clorurs.

i. Putzolanicitat (només per a ciments putzolànics).

j. Durabilitat.

k. C<sub>3</sub>A en el clínquer.

l. Emissió de substàncies perilloses.

- Distintius de qualitat:

Es comprovarà que el producte posseeix els distintius de qualitat exigits, si és el cas, pel projecte o per la direcció facultativa, que assegurin les característiques.

- Assaigs:

Si és el cas, es duran a terme necessaris per a comprovar alguna de les característiques exigides per la normativa de compliment obligat i, si escau, pel projecte o per la direcció facultativa. Assaigs regulats que poden arribar a ser requerits:

Resistència inicial; resistència nominal; temps de principi d'enduriment; estabilitat de volum (expansió); pèrdua per calcinació; residu insoluble; Contingut de sulfats; contingut de clorurs; C<sub>3</sub>A en el clínquer; putzolanicitat; calor d'hidratació; i composició.

#### 19.1.8. CALÇS PER A LA CONSTRUCCIÓ

Formes físiques (pols, terrossos, pastes o abeurades), en les quals poden aparèixer l'òxid de calci i el de magnesi o l'hidròxid de calci o el de magnesi, utilitzades com a conglomerants per a preparar morters per a fàbriques, revestiments interiors i exteriors, així com per a fabricar altres productes per a construcció.

Tipus:

- Calçs aèries: constituïdes principalment per òxid o hidròxid de calci que s'endureixen lentament a l'aire sota l'efecte del diòxid de carboni present en l'aire. Poden ser:

Calçs vives (Q): produïdes per la calcinació de calcària o dolomia, podent ser calçs càlciques (CL) i calçs dolomítiques (semihidratades o totalment hidratades).

Calçs hidratades (S): calçs aèries, càlciques o dolomítiques resultants de l'apagat controlat de les calçs vives.

- Calçs hidràuliques naturals (NHL): produïdes per la calcinació de calcàries més o menys argilenques o silícies amb reducció a pols mitjançant apagada amb molta o sense, que forgen i s'endureixen amb l'aigua. Poden ser:

Calçs hidràuliques naturals amb addició de materials (Z): poden contenir materials hidràulics o putzolànics fins a un 20% en massa.

Calçs hidràuliques (HL): constituïdes principalment per hidròxid de calci, silicats de calci i aluminiats de calci, produïts per la mescla de constituents adequats.

Condicions de subministrament i recepció

- Marcatge CE obligatori des de l'1 de juny de 2012. Norma d'aplicació: UNE-EN 459-1: 2016. Calçs per a la construcció. Part 1: Definicions, especificacions i criteris de conformitat. Sistema d'avaluació i de verificació de la constància de les prestacions: 2+.



Identificació: es comprovarà que la identificació del producte rebut es correspon amb les característiques exigides per la normativa de compliment obligat i, si escau, pel projecte o per la direcció facultativa. Característiques essencials referides als requisits bàsics, que poden estar especificades, per a l'ús o els usos declarats:

a. Resistència a compressió.

b. Temps d'enduriment.

c. Contingut en aire.

d. Contingut de components per a: CaO + MgO, Mg O, CO<sub>2</sub>, i SO<sub>3</sub>.

e. SO<sub>3</sub>.

f. Calç útil.

g. Reactivitat.

h. Estabilitat de volum.

i. Grandària de partícula.

j. Distribució granulomètrica.

k. Penetració.

l. Durabilitat.

- Distintius de qualitat:

Es comprovarà que el producte posseeix els distintius de qualitat exigits, si és el cas, pel projecte o per la direcció facultativa, que assegurin les característiques.

- Assaigs:

Si és el cas, es duran a terme necessaris per a comprovar alguna de les característiques exigides per la normativa de compliment obligat i, si escau, pel projecte o per la direcció facultativa. Assaigs regulats que poden arribar a ser requerits:

Grandària de partícula; estabilitat; penetració/demanda d'aigua; Contingut d'aire; CaO + MgO, MgO; CO<sub>2</sub>; SO<sub>3</sub>; calç útil; aigua lliure; i reactivitat.

#### 19.1.9. ADDITIUS PER A FORMIGONS

Producte incorporat en el moment del pastat del formigó, en una quantitat  $\leq 5\%$  en massa, en relació amb el contingut de ciment en el formigó, a fi de modificar les propietats de la mescla en estat fresc o endurit.

#### Condicions de subministrament i recepció

- Marcatge CE obligatori des de l'1 de setembre de 2013. Norma d'aplicació: UNE-EN 934-2:2010+A1:2012. Additius per a formigons, morters i pastes. Part 2: Additius per a formigons. Definicions, requisits, conformitat, marcat i etiquetatge. Sistema d'avaluació i de verificació de la constància de les prestacions: 2+.

Identificació: es comprovarà que la identificació del producte rebut es correspon amb les característiques exigides per la normativa de compliment obligat i, si escau, pel projecte o per la direcció facultativa. Característiques essencials referides als requisits bàsics, que poden estar especificades, per a l'ús o els usos declarats:

- a. Contingut en ions clorur.
  - b. Contingut en alcalins.
  - c. Comportament enfront de la corrosió.
  - d. Resistència a compressió.
  - e. Contingut en aire.
  - f. Contingut en aire (aire oclòs).
  - g. Característiques dels buits d'aire.
  - h. Reducció d'aigua.
  - i. Exsudació.
  - j. Temps d'enduriment.
  - k. Temps d'enduriment/desenvolupament de les resistències.
  - l. Absorció capil·lar.
  - m. Consistència.
  - n. Substàncies perilloses.
  - o. Durabilitat.
  - p. Porció segregada.
- Distintius de qualitat:

Es comprovarà que el producte posseeix els distintius de qualitat exigits, si és el cas, pel projecte o per la direcció facultativa, que assegurin les característiques.

- Assaigs:

Si és el cas, es duran a terme necessaris per a comprovar alguna de les característiques exigides per la normativa de compliment obligat i, si escau, pel projecte o per la direcció facultativa. Assaigs regulats que poden arribar a ser requerits:

Homogeneïtat, color; densitat relativa (només per a additius líquids); contingut en clorurs (Cl<sup>-</sup>); contingut en alcalins; reducció d'aigua. Augment de la consistència; manteniment de la consistència; temps d'enduriment; contingut en aire en el formigó fresc; exsudació; contingut en aire en el formigó endurit (espaïat dels buits d'aire); resistència a compressió; absorció capil·lar; i porció segregada.

### 19.1.13. MORTERS PER A ARREBOSSADA I LLUÏDA

Morters per a arrebossada/lluïda fets en fàbrica (morters industrials) a base de conglomerants inorgànics per a exteriors (arrebossades) i interiors (lluïdes) utilitzats en murs, sostres, pilars i barandats.

Condicions de subministrament i recepció

- Marcatge CE obligatori des de l'1 de juny de 2012. Norma d'aplicació: UNE-EN 998-1:2018. Especificacions dels morters per a obra. Part 1: Morters per a arrebossada i lluïda. Sistema d'avaluació i de verificació de la constància de les prestacions: 4.

Identificació: es comprovarà que la identificació del producte rebut es correspon amb les característiques exigides per la normativa de compliment obligat i, si escau, pel projecte o per la direcció facultativa.

Característiques essencials referides als requisits bàsics, que poden estar especificades, per a l'ús o els usos declarats:

- a. Reacció al foc (en construccions amb requisits contra el foc; euroclasse declarada: A1 a F).
- b. Absorció d'aigua (en construccions exteriors; categoria declarada: W0 a W2; excepte R per als valors declarats  $\leq 0,3 \text{ kg/m}^2$ , després de 24 hores).
- c. Permeabilitat a l'aigua després de cicles climàtics de condicionament (en arrebossada monocapa; valors declarats  $\leq 1 \text{ ml/cm}^2$ , després de 48 hores).
- d. Permeabilitat al vapor d'aigua (en construccions exteriors; coeficient declarat  $\mu \leq 15$  per a R i T).
- e. Adhesió (excepte en arrebossada monocapa; valor declarat, en  $\text{N/mm}^2$  i tipus de trencament (FP)).
- f. Adhesió després de cicles climàtics de condicionament (en arrebossada monocapa; valor declarat, en  $\text{N/mm}^2$ , i tipus de trencament (FP)).
- g. Conductivitat tèrmica/densitat (en arrebossada o lluïda en construccions amb requisits tèrmics, excepte en morters per a arrebossada/lluïda per a aïllament tèrmic (T); tabulat declarat o valor mitjà mesurat).
- h. Conductivitat tèrmica (en arrebossada/lluïda per a aïllament tèrmic (T); categoria T1 a T2).

i. Durabilitat del morter per a arrebossada monocapa OC (resistència al gel/desgel) (valor declarat, en  $N/mm^2$  i forma de trencament (FP) A, B o C;  $\leq 1 \text{ ml/cm}^2$  després de 48 hores).

j. Durabilitat per a tots els morters d'arrebossada/lluïda, excepte per al morter OC (per a les construccions exteriors; valor declarat, en  $N/mm^2$  i forma de trencament (FP) A, B o C;  $\leq 1 \text{ ml/cm}^2$  després de 48 hores; categoria declarada W0 a W2).

k. Substàncies perilloses (prestació no determinada (NPD) no es pot utilitzar quan la característica té un nivell llindar).

- Distintius de qualitat:

Es comprovarà que el producte posseeix els distintius de qualitat exigits, si és el cas, pel projecte o per la direcció facultativa, que avalen les característiques exigides.

- Assaigs:

Si és el cas, es duran a terme necessaris per a comprovar alguna de les característiques exigides per la normativa de compliment obligat i, si escau, pel projecte o per la direcció facultativa. Assaigs regulats que poden arribar a ser requerits:

Densitat en sec aparent; resistència a compressió; adhesió; adhesió després de cicles climàtics de condicionament; absorció d'aigua per capil·laritat; penetració d'aigua després de l'assaig d'absorció d'aigua per capil·laritat; permeabilitat a l'aigua sobre suports rellevants després de cicles climàtics de condicionament; coeficient de permeabilitat al vapor d'aigua; conductivitat tèrmica; reacció al foc; i durabilitat.

#### 19.1.14. MORTERS PER A CONSTRUCCIÓ

Morters per a construcció fets en fàbrica (morters industrials) usats en murs, pilars i barandats de construcció, per a la seva coherència i rejuntada (per exemple, construcció vista o en arrebossades, obra estructural o no, destinada a l'edificació i a l'enginyeria civil).

Condicions de subministrament i recepció

Marcatge CE obligatori des de l'1 de juny de 2012. Norma d'aplicació: UNE-EN 998-2:2018. Especificacions dels morters per a obra de paleta. Part 2: Morters per a construcció. Sistema d'avaluació i de verificació de la constància de les prestacions: 2+ o 4. 2+ per a morters industrials dissenyats, o 4 per a morters industrials prescrits.

Identificació: es comprovarà que la identificació del producte rebut es correspon amb les característiques exigides per la normativa de compliment obligat i, si escau, pel projecte o per la direcció facultativa. Característiques essencials referides als requisits bàsics, que poden estar especificades, per a l'ús o els usos declarats:

a. Resistència a compressió (per als morters per a obra de paleta dissenyats). (Declarada categoria o valor en  $N/mm^2$ .)

b. Proporció de components (per als morters de construcció prescrits). (Declarada proporcions de la mescla, en volum o en pes.)

c. Resistència d'unió (per als morters per a construcció dissenyats destinats a ser usats en elements sotmesos a requisits estructurals). (Declarat valor de la resistència inicial de cisallament, mesura o tabulada, en  $N/mm^2$ .)

d. Contingut de clorurs (per als morters destinats a ser utilitzats en obra de paleta armada). (Declarat el valor com una fracció en % en massa.)

e. Reacció enfront del foc (per als morters per a obra destinats a ser usats en elements sotmesos a requisits enfront del foc). (Declarada euroclasse A1 a F.)

f. Absorció d'aigua (per als morters per a obra de paleta destinats a ser usats en construccions exteriors). (valor declarat, en  $[\text{kg}/(\text{m}^2 \cdot \text{min}^{0.5})]$ ).

g. Permeabilitat al vapor d'aigua (per als morters per a obra destinats a ser utilitzats en construccions exteriors). (Declarats valors tabulats del coeficient de difusió d'aigua,  $\mu$ .)

h. Conductivitat tèrmica/densitat (per als morters per a obra usats en elements sotmesos a requisits d'aïllament tèrmic). (Declarat valor mitjà tabulat o mesurat, en  $[\text{W}/(\text{m} \cdot \text{K})]$ ).

i. Durabilitat. (Declarat valor, segons sigui procedent.)

j. Substàncies perilloses.

- Distintius de qualitat:

Es comprovarà que el producte posseeix els distintius de qualitat exigits, si és el cas, pel projecte o per la direcció facultativa, que avalen les característiques exigides.

- Assaigs:

Si és el cas, es duran a terme necessaris per a comprovar alguna de les característiques exigides per la normativa de compliment obligat i, si escau, pel projecte o per la direcció facultativa. Assaigs regulats que poden arribar a ser requerits:

- Propietats del morter fresc: temps d'utilització; contingut d'ions clorur; contingut en aire; i proporció dels components.

- Propietats del morter endurit: resistència a compressió; resistència d'unió (adhesió); absorció d'aigua; permeabilitat al vapor d'aigua; densitat en sec del morter endurit; conductivitat tèrmica; i durabilitat.

#### 19.1.15. ÀRIDS PER A FORMIGÓ

Materials granulars naturals (origen mineral, només sotmesos a processos mecànics), artificials (origen mineral processats industrialment que suposi modificacions tèrmiques, etc.), reciclats (a partir de materials inorgànics prèviament utilitzats en la construcció), fil·lers (àrids la major part dels quals passa pel tamís de 0,063 mm i que poden ser emprats en els materials de construcció per a proporcionar unes certes característiques) i les mesclades d'aquests àrids usats en la construcció per a l'elaboració del formigó. S'inclouen els àrids amb densitat aparent  $> 2,00 \text{ Mg/m}^3$ , emprats en tota mena de formigó. També s'inclouen els àrids reciclats amb densitats entre  $1,50 \text{ Mg/m}^3$  i  $2,00 \text{ Mg/m}^3$  amb les excepcions pertinents, i els àrids reciclats fins (4 mm) amb les excepcions pertinents. No s'inclouen els fil·lers empleats com a components del ciment o altres aplicacions diferents del fil·ler inert per a formigó.

Condicions de subministrament i recepció

- Marcatge CE obligatori des de l'1 de gener de 2010. Norma d'aplicació: UNE-EN 12620:2003+A1:2009. Àrids per a formigó. Sistema d'avaluació i de verificació de la constància de les prestacions: 2+ o 4. El sistema d'avaluació i de verificació de la constància de les prestacions aplicable en general a aquests productes a efectes reglamentaris serà el 2+; no obstant això, les disposicions reglamentàries específiques de cada producte podran establir per a determinats productes i usos el sistema d'avaluació i de verificació de la constància de les prestacions: 4.

Identificació: es comprovarà que la identificació del producte rebut es correspon amb les característiques exigides per la normativa de compliment obligat i, si escau, pel projecte o per la direcció facultativa.

Característiques essencials referides als requisits bàsics que poden estar especificades per a l'ús o els usos declarats:

- a. Forma, grandària i densitat de partícules.
- b. Neteja.
- c. Resistència a la fragmentació/picada.
- d. Resistència al poliment/abració/desgast.
- e. Composició/contingut.
- f. Estabilitat en volum.
- g. Absorció d'aigua.
- h. Substàncies perilloses: emissió de radioactivitat; alliberament de metalls pesants; alliberament de carbonis poliaromàtics; alliberament d'altres substàncies perilloses.
- i. Durabilitat enfront del gel i desgels.
- j. Durabilitat enfront de la reactivitat àlcali-silice.

Característiques essencials dels fil·lers:

- a. Finor, grandària i densitat de partícules.
- b. Composició/contingut.
- c. Neteja.
- d. Estabilitat en volum.
- e. Alliberament d'altres substàncies perilloses.
- f. Durabilitat enfront del gel i desgel.

Qualsevol altra informació necessària, segons els requisits especials exigibles segons l'ús final o origen de l'àrid:

a. Requisits geomètrics: Índex de llesques (per a determinar la forma dels àrids gruixos). Coeficient de forma (d'àrids gruixos). Contingut en closques, en % (d'àrids gruixos). Contingut en fins, en % màxim (massa) que passa pel tamís 0,063 mm. Qualitat dels fins.

b. Requisits físics: resistència a la fragmentació. Resistència al desgast (dels àrids gruixos). Resistència al poliment (dels àrids gruixos). Resistència a l'abradió superficial (dels àrids gruixos). Resistència a l'abradió per pneumàtics clavetejats (dels àrids gruixos). Densitat aparent i absorció d'aigua. Densitat de conjunt. Resistència (de l'àrid gruix) a cicles de gel i desgel, estabilitat al sulfat de magnesi. Estabilitat de volum. Retracció per assecament. Reactivitat àlcali-síllice. Classificació dels components dels àrids gruixos reciclats.

c. Requisits químics: Contingut en clorurs. Contingut en sulfats solubles en àcid. Contingut total en sofre. Contingut en sulfat soluble en aigua dels àrids reciclats. Altres components.

- Distintius de qualitat:

Es comprovarà que el producte posseeix els distintius de qualitat exigits, si és el cas, pel projecte o per la direcció facultativa, que assegurin les característiques.

- Assaigs:

Es duran a terme exigits per la normativa de compliment obligat i, si escau, pel projecte o per la direcció facultativa. Assaigs regulats que poden estar especificats:

Per a les característiques generals: Granulometria. Forma dels àrids gruixos. Contingut en fins. Qualitat dels fins. Densitat de partícules i absorció d'aigua. Reactivitat àlcali-síllice. Descripció petrogràfica. Substàncies perilloses (emissió de radioactivitat, alliberament de metalls pesants, alliberament de carbonis poliaromàtics).

Per a les característiques específiques dels àrids destinats a una ocupació específica: Resistència a la fragmentació. Resistència al desgast. Resistència al poliment. Resistència a l'abradió superficial. Resistència a l'abradió per pneumàtics clavetejats. Gel i desgel. Contingut en clorurs. Contingut en carbonat càlcic.

Per a propietats apropiades d'àrids de determinats orígens: contingut en closques. Estabilitat en volum - retracció per assecament. Contingut en clorurs. Compostos que contenen sofre. Substàncies orgàniques (contingut en humus, àcid fúlvic, assaig comparatiu de resistència-temps d'enduriment, contaminants orgànics lleugers). Desintegració del silicat vaig dicàlcic. Desintegració del ferro. Influència en el temps inicial d'enduriment del ciment. Constituents dels àrids reciclats gruixos. Densitat de partícules i absorció d'aigua. Sulfat soluble en aigua.

#### 19.1.18. ÀRIDS PER A MORTERS

Materials granulars naturals (origen mineral, només sotmesos a processos mecànics), artificials (origen mineral processats industrialment que suposi modificacions tèrmiques, etc.), reciclats (a partir de materials inorgànics prèviament utilitzats en la construcció), fil·ler dels àrids (àrids la major part dels quals passa pel tamís de 0,063 mm i que poden ser emprats en els materials de construcció per a proporcionar unes certes propietats) i les mescles d'aquests àrids usats en la construcció per a l'elaboració dels morters (morter per a obra, morter per a paviments/arrebossats, revestiment de parets interiors, arrebossada de parets exteriors, materials especials per a fonamentació, morter per a reparació, pastes) per a les edificacions, carreteres i treballs d'enginyeria civil. No s'hi inclou el fil·ler de l'àrid emprat com a components del ciment o com un fil·ler inert dels àrids per a morters o per a àrids emprats en la capa superficial de sòls industrials.

Condicions de subministrament i recepció

- Marcatge CE obligatori des de l'1 de juny de 2004, norma d'aplicació: UNE-EN 13139:2003 i des de l'1 de gener de 2010, norma d'aplicació: UNE-EN 13139/AC:2004. Àrids per a morters. Sistema d'avaluació i de verificació de la constància de les prestacions: 2+ o 4. El sistema d'avaluació i de verificació de la constància de les prestacions aplicable en general a aquests productes a efectes reglamentaris serà el 2+; no obstant això, les disposicions reglamentàries específiques de cada producte podran establir per a determinats productes i usos el sistema d'avaluació i de verificació de la constància de les prestacions: 4.

Identificació: es comprovarà que la identificació del producte rebut es correspon amb les característiques exigides per la normativa de compliment obligat i, si escau, pel projecte o per la direcció facultativa.

Característiques essencials referides als requisits bàsics que poden estar especificades per a l'ús o els usos declarats:

a. Forma grandària i densitat de les partícules.

b. Neteja.

c. Composició/contingut.

d. Estabilitat de volum.

e. Absorció d'aigua.

f. Substàncies perilloses (emissió de radioactivitat, despreniment de metalls pesants, emissió de carbons poliaromàtics, emissió d'altres substàncies perilloses).

g. Durabilitat contra el gel-desgel.

h. Durabilitat contra la reactivitat àlcali-sílice.

Característiques essencials dels fil·lers:

a. Finor/granulometria i densitat.

b. Composició/contingut.

c. Neteja.

d. Pèrdua per calcinació.

e. Emissió de substàncies perilloses.

f. Durabilitat contra el gel/desgel.

Qualsevol altra informació necessària segons els requisits especials exigibles segons l'aplicació particular, l'ús final o origen de l'àrid:

a. Requisits geomètrics: grandàries de l'àrid; granulometria; forma de les partícules i contingut en closques; fins (contingut i qualitat).

b. Requisits físics: densitat de les partícules; absorció d'aigua; resistència al gel i al desgel.



c. Requisits químics: contingut en clorurs; contingut en sulfats solubles en àcid; contingut total en sofre; contingut en components que alteren la velocitat d'enduriment i la d'enduriment del morter; requisits addicionals per als àrids artificials (substàncies solubles en aigua, pèrdua per calcinació); reactivitat àlcali-sílice.

- Distintius de qualitat:

Es comprovarà que el producte posseeix els distintius de qualitat exigits, si és el cas, pel projecte o per la direcció facultativa, que assegurin les característiques.

- Assaigs:

Es duran a terme exigits per la normativa de compliment obligat i, si escau, pel projecte o per la direcció facultativa. Assaigs regulats que poden estar especificats:

Grandària de l'àrid i granulometria. Contingut en closques. Fins (contingut/qualitat, equivalent d'arena, blau de metilè). Densitat de partícules. Absorció d'aigua. Contingut en clorurs (per a àrids marins, per a àrids no marins). Contingut en sulfats. Compostos que contenen sofre. Compostos que alteren la velocitat d'enduriment i d'enduriment del morter (hidròxid de sodi, àcid fúlvic, assaig de resistència comparativa, temps d'enduriment, contaminants orgànics lleugers). Matèria soluble en aigua. Pèrdua per calcinació. Resistència al gel i desgel. Reactivitat àlcali-sílice. Substàncies perilloses (emissió de radioactivitat, alliberament de metalls pesants, emissió de carbons poliaromàtics).

#### 19.2.1. PLAQUES D'ALGEPS LAMINAT

Material format per una ànima d'algeps embotida i íntimament lligada a dues làmines de cartó fort per a formar una placa rectangular llisa. Les superfícies de cartó poden variar en funció de la utilització de cada tipus de placa, i l'ànima pot contenir additius que li confereixin propietats addicionals. Les vores longitudinals estan recobertes pel cartó i perfilats en funció de les futures aplicacions.

Sistema de fixació: clavat, caragolat o apegat amb adhesiu a base d'algeps o altres adhesius. També es poden incorporar a un sistema de falsos sostres suspesos.

Usos: extradosats de murs, de sostres fixos i suspesos, de barandats o per a revestiment de pilars i bigues. També poden emprar-se per a sòls i com a aplicacions en exteriors. No es preveuen les plaques sotmeses a qualsevol transformació secundària (com les plaques amb aïllants).

Condicions de subministrament i recepció

- Marcatge CE: Obligatori des de l'1 de desembre de 2010. Norma d'aplicació: UNE-EN 520:2005+A1:2010. Plaques d'algeps laminat. Definicions, especificacions i mètodes d'assaig.

Sistema d'avaluació i de verificació de la constància de les prestacions: 3 o 4.

Identificació: es comprovarà que la identificació del producte rebut es correspon amb les característiques exigides per la normativa de compliment obligat i, si escau, pel projecte o per la direcció facultativa.

Les plaques d'algeps laminat vindran definides per la designació següent:

a. La denominació «placa d'algeps laminat».

b. Tipus: A, estàndard; D, amb densitat controlada; E, per a exteriors; F, amb la cohesió de l'ànima millorada a altes temperatures; H (1, 2 o 3), amb capacitat d'absorció d'aigua reduïda; I, amb duresa superficial millorada o d'alta duresa; P, amb una cara preparada per a rebre un arrebossat d'algeps o per a ser combinada mitjançant pegat a altres materials amb forma de plaques o plafons; R, amb resistència millorada.

c. Referència a la norma UNE-EN 520:2005+A1:2010.

d. Dimensions en mm; amplària, longitud i gruix.

e. Perfil de la vora longitudinal: quadrat, bisellat, afinat, semiarredonit, semiarredonit afinat, arrodonit, usos especials.

- Assaigs:

Es duran a terme exigits per la normativa de compliment obligat i, si escau, pel projecte o per la direcció facultativa. Assaigs regulats que poden estar especificats:

Determinació de l'amplària, longitud i gruix. Ortogonalitat de les arestes. Perfil afinat. Profunditat de l'afinat de la vora. Resistència a flexió (càrrega de trencament a flexió). Deformació sota càrrega. Capacitat d'absorció superficial d'aigua. Absorció total d'aigua. Cohesió de l'ànima a alta temperatura. Densitat. Duresa superficial de la placa. Resistència a l'esforç tallant (resistència de la unió placa/subestructura suport). Gramatge del paper.

#### 19.2.2. PLAFONS D'ALGEPES

Elements de construcció paral·lelepípedics rectangulars prefabricats, amb almenys dos dels costats oposats encadellats, produïts a base de sulfat càlcic i aigua que pot incorporar fibres, reblliments, àrids i altres additius, sempre que no estiguin classificats com a substàncies perilloses d'acord amb la reglamentació europea. Poden ser massissos o perforats i poden ser acolorits mitjançant pigments. Tindran un gruix compresa entre 50 mm i 150 mm, una longitud no major de 1000 mm i una altura determinada amb relació a la longitud de manera que la superfície d'un panell sigui de 0,20 m<sup>2</sup> com a mínim. En els plafons perforats el gruix mínim del panell en qualsevol punt ha de ser almenys de 15 mm. El volum total de buits ha de ser menor del 40%.

El seu ús principal és l'execució de paraments no portants, de revestiments interiors de barandats i per a la protecció contra el foc de columnes, bucs d'ascensors, etc. Aquests productes no s'usen per a l'execució de sostres.

Condicions de subministrament i recepció

- Marcatge CE obligatori des de l'1 de desembre de 2012. Norma d'aplicació: UNE-EN 12859:2012. Plafons d'algeps. Definicions, especificacions i mètodes d'assaig. Sistema d'avaluació i de verificació de la constància de les prestacions: 3 o 4.

Identificació: es comprovarà que la identificació del producte rebut es correspon amb les característiques exigides per la normativa de compliment obligat i, si escau, pel projecte o per la direcció facultativa.

Els plafons d'algeps s'han de designar de la forma següent:

a. La frase «Plafó d'algeps».

b. Referència a la norma UNE-EN 12859:2012.

c. Dimensions en mm: gruix, longitud i altura (o en cas necessari, gruix en mm i nombre de plafons per m<sup>2</sup>).

d. Tipus: massís o perforat; classe de densitat (D, M o B), indicant de manera voluntària la classe de resistència (A o R): (D, D<sub>A</sub>, D<sub>R</sub>, M, M<sub>A</sub>, M<sub>R</sub>, o L); massa per unitat de superfície (declarada); hidrofugat (quan sigui procedent, Classe H2 o H1).

e. pH: normal o baix.

Característiques essencials referides als requisits bàsics, que poden estar especificades, per a l'ús o els usos declarats:

a. Reacció al foc (en situacions d'exposició). (Declarada euroclasse.)

b. Resistència al foc E i I.

c. Aïllament al soroll aeri (en condicions d'ús final).

d. Resistència tèrmica (en condicions d'ús final).

e. Emissió de substàncies perilloses.

- Distintius de qualitat:

Es comprovarà que el producte posseeix els distintius de qualitat exigits, si és el cas, pel projecte o per la direcció facultativa, que avalen les característiques exigides.

- Assaigs:

Si és el cas, es duran a terme necessaris per a comprovar alguna de les característiques exigides per la normativa de compliment obligat i, si escau, pel projecte o per la direcció facultativa. Assaigs regulats que poden arribar a ser requerits:

Determinació de les dimensions; planitud dels plafons; massa dels plafons; densitat dels plafons; resistència mecànica a flexió; contingut en humitat; capacitat d'absorció d'aigua; i determinació del pH.

#### 19.2.5. ALGEPES DE CONSTRUCCIÓ I CONGLOMERANTS A base d'ALGEPES PER A LA CONSTRUCCIÓ

L'algeps de construcció és un conglomerant a base d'algeps amb un mínim d'un 50% de sulfat de calci com a component actiu principal, i amb un contingut en calç inferior al 5% (el fabricant pot afegir additius i àrids), inclosos els algeps prebarrejats (tots els tipus d'algeps per a la construcció, morters d'algeps i morters d'algeps i calç que s'utilitzen en la construcció). Els conglomerants a base d'algeps són conglomerants a base de sulfat de calci en les seves diferents fases d'hidratació, que poden obtenir-se a partir de la deshidratació del dihidrat i que s'empra, mesclat amb aigua, per a mantenir les partícules sòlides juntes en una massa coherent durant el procés d'enduriment. Per tant, es tracta algeps de construcció i conglomerants a base d'algeps per a la construcció en pols, inclosos els algeps prebarrejats per a revestir parets i sostres a l'interior d'edificis en els quals s'aplica com a material d'acabat que pot ser decorat. Aquests productes estan especialment formulats per a complir les seves especificacions d'ús mitjançant l'ús d'additius, addicions, agregats i altres conglomerants. S'inclouen els algeps i productes a base d'algeps per a la seva aplicació manual o mecànica; els conglomerants a base d'algeps per al seu ús directe en l'obra i els utilitzats com a matèria primera per a la fabricació de plafons d'algeps, plaques d'algeps laminat, plaques d'algeps reforçades amb fibres, productes staff i plaques per a sostres; els morters d'unió a base d'algeps.

Es pot utilitzar calç de construcció, en forma d'hidròxid de calci, com conglomerant addicional juntament amb el conglomerant a base d'algeps si el conglomerant a base d'algeps és el principal component actiu del morter.

Condicions de subministrament i recepció

- Norma espanyola per a l'escaiola l'UNE 102011:2013 Escaiols per a la construcció. Especificacions.

- Marcatge CE: Obligatori des de l'1 d'octubre de 2010. Norma d'aplicació: UNE-EN 13279-1:2009. Algeps de construcció i conglomerants a base d'algeps per a la construcció. Part 1: Definicions i especificacions. Sistemes d'avaluació i de verificació de la constància de les prestacions: 3 o 4. Sistema 3 (per al seu ús en parets, barandats, sostres o revestiments per a la protecció enfront del foc d'elements estructurals o per a compartimentació enfront del foc en edificis i amb característica de reacció al foc) o sistema 4 (per a l'ús en parets, barandats, sostres o revestiments per a la protecció enfront del foc d'elements estructurals o per a compartimentació enfront del foc en edificis amb altres característiques i per a la resta dels casos).

Identificació: es comprovarà que la identificació del producte rebut es correspon amb les característiques exigides per la normativa de compliment obligat i, si escau, pel projecte o per la direcció facultativa.

Els algeps de construcció i conglomerants vindran definits per la següent designació:

a. Mena d'algeps o de conglomerant d'algeps, segons la següent designació i la seva identificació corresponent:

- Conglomerants a base d'algeps, A: per a ús directe o per a la seva transformació (productes en pols, secs), A1; per a ocupació directa en obra, A2; per a la seva transformació, A3.

- Algeps per a la construcció, B: algeps de construcció, B1; morter d'algeps, B2; morter d'algeps i calç, B3; algeps de construcció alleugerit, B4; morter alleugerit d'algeps, B5; morter d'algeps i calç alleugerit, B6; algeps de construcció d'alta duresa, B7.

- Algeps per a aplicacions especials: algeps per a treballs amb *staff*, C1; algeps per a morters d'unió, C2; algeps acústic, C3; algeps amb propietats d'aïllament tèrmic, C4; algeps per a protecció contra el foc, C5; algeps per a la seva aplicació en capa fina, producte d'acabat, C6; producte d'acabat, C7.

b. Referència a la norma UNE-EN 13279-1:2009.

c. Identificació (conforme el punt a): A, A1, A2, A3, etc.

d. Temps de principi d'enduriment.

e. Resistència a compressió, en N/mm<sup>2</sup>.

Característiques essencials referides als requisits bàsics, que poden estar especificades, per a l'ús o els usos declarats:

a. Reacció al foc (en situacions d'exposició: A1).

b. Aïllament directe al soroll aeri (en condicions finals d'ús), en dB (per al sistema del qual forma part el producte).

c. Resistència tèrmica, en m<sup>2</sup> K/W.

d. Substàncies perilloses.

- Distintius de qualitat:

Es comprovarà que el producte posseeix els distintius de qualitat exigits, si és el cas, pel projecte o per la direcció facultativa, que avalen les característiques exigides.

- Assaigs:

Es duran a terme exigits per la normativa de compliment obligat i, si escau, pel projecte o per la direcció facultativa. Assaigs regulats que poden estar especificats:

- Per als conglomerants d'algeps: Contingut en sulfat de calci.

- Per als algeps per a la construcció: Contingut en conglomerant d'algeps. Temps de principi d'enduriment. Resistència a flexió. Resistència a compressió. Duresa superficial. Adherència.

- Per als algeps per a la construcció per a aplicacions especials: Contingut en conglomerant a base d'algeps. Finor de molt. Temps de principi d'enduriment. Resistència a flexió. Resistència a compressió. Duresa superficial.

- Assaigs lligats a les condicions finals d'ús: Reacció al foc. Resistència al foc. Aïllament directe al soroll aeri. Absorció acústica. Resistència tèrmica (per càlcul). Substàncies perilloses.

#### 1.1. Productes amb informació ampliada sobre les seves característiques

A continuació s'inclou una llista de productes classificats per l'ús en elements constructius, si està determinat o, en altres casos, pel material constituent a partir de:

La relació de productes de construcció corresponent a la Resolució de 6 d'abril de 2017, de la Direcció General d'Indústria i de la Petita i Mitjana Empresa, per la qual s'amplien els annexos I, II i III de l'Ordre de 29 de novembre de 2001, per la qual es publiquen les referències a les normes UNE que són transposició de normes harmonitzades, així com el període de coexistència i l'entrada en vigor del marcatge CE relatiu a diverses famílies de productes de construcció.

La relació de productes de construcció corresponent a la Resolució de 15 de desembre de 2011, de la Direcció General d'Indústria, per la qual es modifiquen i amplien els annexos I, II i III de l'Ordre CTE/2276/2002, de 4 de setembre, per la qual s'estableix l'entrada en vigor del marcatge CE relatiu a determinats productes de construcció d'acord amb el document d'idoneïtat tècnica europeu (DITE).

Per a cada un d'aquests es detalla la data a partir de la qual és obligatori el marcatge CE, la referència a la norma UNE d'aplicació o la Guia DITE, com un DEE; i el sistema d'avaluació i de verificació de la constància de les prestacions.

En el llistat apareixen uns productes referenciats amb asterisc (\*), que són els productes per als quals s'amplia la informació i es desenvolupen en l'apartat 2.1. Productes amb informació ampliada de les característiques. Es tracta de productes per als quals es considera oportú conèixer-ne més a fons les especificacions tècniques i característiques, a l'hora de dur a terme la recepció, ja que són productes d'ús freqüent i determinants per a garantir el compliment de les exigències bàsiques que s'estableixen en la reglamentació vigent.

Índex:

## 1. FONAMENTACIÓ I ESTRUCTURES

2. FÀBRICA D'OBRA DE PALETA
3. AÏLLANTS TÈRMICS
4. IMPERMEABILITZACIÓ
5. COBERTES
6. BARANDATS INTERIORS
7. FUSTERIA, DEFENSES, FERRATGES I VIDRE
8. REVESTIMENTS
9. PRODUCTES PER A SEGELLAMENT DE JUNTES
10. INSTAL·LACIÓ DE CALEFACCIÓ
11. INSTAL·LACIÓ DE DIPÒSITS DE COMBUSTIBLES LÍQUIDS
12. INSTAL·LACIÓ DE GAS
13. INSTAL·LACIÓ D'ELECTRICITAT
14. INSTAL·LACIÓ DE SANEJAMENT I DRENATGE
15. INSTAL·LACIÓ DE CANONADES I APARELLS SANITARIS
16. INSTAL·LACIÓ DE VENTILACIÓ
17. INSTAL·LACIÓ DE PROTECCIÓ CONTRA INCENDIS
18. EQUIP DE CONSTRUCCIÓ
19. ALTRES (CLASSIFICACIÓ PER MATERIAL)
  - 19.1. FORMIGONS, MORTERS I COMPONENTS
  - 19.2. ALGEPS I DERIVATS
  - 19.3. FIBROCIMENT
  - 19.4. PREFABRICATS DE FORMIGÓ

19.5. ACER

19.6. ALUMINI

19.7. FUSTA

19.8. MESCLES BITUMINOSES

19.9. PLÀSTICS

19.10. DIVERSOS

## 1. FONAMENTACIÓ I ESTRUCTURES

### 1.1. Acer

#### 1.1.1. Baines de fleix d'acer per a tendons de pretesat

Marcatge CE obligatori des de l'1 de juny de 2005. Norma d'aplicació: UNE-EN 523:2005 + ERRATUM:2011. Baines de fleix d'acer per a tendons de pretesat. Terminologia, especificacions, control de la qualitat. Sistema d'avaluació i de verificació de la constància de les prestacions: 4.

#### 1.1.2. Productes laminats en calent, d'acer no aliat, per a construccions metàl·liques d'ús general

Marcatge CE obligatori des de l'1 de setembre de 2006. Norma d'aplicació: UNE-EN 10025-1:2006. Productes laminats en calent, d'acer no aliat, per a construccions metàl·liques d'ús general. Part 1: Condicions tècniques de subministrament. Sistema d'avaluació i de verificació de la constància de les prestacions: 2+.

#### 1.1.3. Conjunts d'elements de fixació estructurals d'alta resistència per a precàrrega

Marcatge CE obligatori des del 8 d'abril de 2017. Norma d'aplicació: UNE-EN 14399-1:2016. Conjunts d'elements de fixació estructurals d'alta resistència per a precàrrega. Part 1: Requisits generals. Sistema d'avaluació i de verificació de la constància de les prestacions: 2+.

#### 1.1.4. Acers modelats per a usos estructurals

Marcatge CE obligatori des de l'1 de gener de 2010. Norma d'aplicació: UNE-EN 10340:2008/AC:2008 i des de l'1 de gener de 2011, norma d'aplicació: UNE-EN 10340:2008. Acers modelats per a usos estructurals. Sistema d'avaluació i de verificació de la constància de les prestacions: 2+.

#### 1.1.5. Unions caragolades estructurals sense precàrrega

Marcatge CE obligatori des de l'1 d'octubre de 2009. Norma d'aplicació: UNE-EN 15048-1:2008. Unions caragolades estructurals sense precàrrega. Part 1: Requisits generals. Sistema d'avaluació i de verificació de la constància de les prestacions: 2+.

#### 1.1.6. Adhesius estructurals

Marcatge CE obligatori des del 13 de novembre de 2016. Norma d'aplicació: UNE-EN 15275:2015. Adhesius estructurals. Caracterització d'adhesius anaeròbics per a unions metàl·liques coaxials en edificació i estructures d'enginyeria civil. Sistema d'avaluació i de verificació de la constància de les prestacions: 2+.

#### 1.1.7. Consumibles per a la soldadura

Marcatge CE obligatori des de l'1 d'octubre de 2006. Norma d'aplicació: UNE-EN 13479:2005. Consumibles per a la soldadura. Norma general de producte per a metalls d'aportació i fundents per a la soldadura per fusió de materials metàl·lics. Sistema d'avaluació i de verificació de la constància de les prestacions: 2+.

### 1.2. Productes prefabricats de formigó

#### 1.2.1 Plaques alveolars\*

Marcatge CE obligatori des de l'1 de juliol de 2013. Norma d'aplicació: UNE-EN 1168:2006+A3:2012. Productes prefabricats de formigó. Plaques alveolars. Sistema d'avaluació i de verificació de la constància de les prestacions: 2+.

#### 1.2.2 Pilons de fonamentació\*

Marcatge CE obligatori des de l'1 de febrer de 2009. Norma d'aplicació: UNE-EN 12794:2006+A1:2008 i des de l'1 d'agost de 2009, norma d'aplicació: UNE-EN 12794:2006+A1:2008/AC:2009. Productes Prefabricats de formigó. Pilons de fonamentació. Sistema d'avaluació i de verificació de la constància de les prestacions: 2+.

#### 1.2.3 Elements de fonamentació

Marcatge CE obligatori des de l'1 de gener de 2009. Norma d'aplicació: UNE-EN 14991:2008. Productes prefabricats de formigó. Elements de fonamentació. Sistema d'avaluació i de verificació de la constància de les prestacions: 2+.

#### 1.2.4 Elements per a forjats nervats\*

Marcatge CE obligatori des de l'1 d'agost de 2013. Norma d'aplicació: UNE-EN 13224:2012. Productes prefabricats de formigó. Elements per a forjats nervats. Sistema d'avaluació i de verificació de la constància de les prestacions: 2+.

#### 1.2.5 Elements estructurals lineals\*

Marcatge CE obligatori a partir del 8 d'agost de 2015. Norma d'aplicació UNE-EN 13225:2013. Productes prefabricats de formigó. Elements estructurals lineals. Sistema d'avaluació i de verificació de la constància de les prestacions: 2+.

#### 1.2.6 Sistemes de forjat de bigueta i revoltó. Cairats



Marcatge CE obligatori des de l'1 de gener de 2011. Norma d'aplicació: UNE-EN 15037-1:2010. Productes prefabricats de formigó. Sistemes de forjat de bigueta i revoltó. Part 1: Cairats. Sistema d'avaluació i de verificació de la constància de les prestacions: 2+.

#### 1.2.7 Sistemes de forjat de bigueta i revoltó. Revoltos de formigó

Marcatge CE obligatori des de l'1 de desembre de 2012. Normes d'aplicació: UNE-EN 15037-2:2009+A1:2011 i UNE-EN 15037-2:2009+A1:2011 ERRATUM:2011. Productes prefabricats de formigó. Sistemes de forjat de bigueta i revoltó. Part 2: Revoltos de formigó. Sistema d'avaluació i de verificació de la constància de les prestacions: 2+.

#### 1.2.8 Sistemes de forjat de bigueta i revoltó. Revoltos d'argila cuita

Marcatge CE obligatori des de l'1 de desembre de 2012. Norma d'aplicació UNE-EN 15037-3:2010+A1:2011. Productes prefabricats de formigó. Sistemes de forjat de bigueta i revoltó. Part 3: Revoltos d'argila cuita. Sistema d'avaluació i de verificació de la constància de les prestacions: 2+.

#### 1.2.9 Sistemes de forjat de bigueta i revoltó. Revoltó de poliestirè expandit

Marcatge CE obligatori a partir del 8 d'agost de 2015. Norma d'aplicació: UNE-EN 15037-4:2010+A1:2014. Productes prefabricats de formigó. Sistemes de forjat de bigueta i revoltó. Part 4: Revoltó de poliestirè expandit. Sistema d'avaluació i de verificació de la constància de les prestacions: 1/2+/3/4.

#### 1.2.10 Sistemes de forjat de bigueta i revoltó. Revoltos lleugers per a encofrats simples

Marcatge CE obligatori a partir del 8 d'agost de 2015. Norma d'aplicació UNE-EN 15037-5:2013. Productes prefabricats de formigó. Sistemes de forjat de bigueta i revoltó. Part 5: Revoltos lleugers per a encofrats simples. Sistema d'avaluació i de verificació de la constància de les prestacions: 1/2+/3/4.

#### 1.2.11 Elements per a murs

Marcatge CE obligatori des de l'1 de juliol de 2013. Norma d'aplicació: UNE-EN 14992:2008+A1:2012. Productes prefabricats de formigó. Elements per a murs. Sistema d'avaluació i de verificació de la constància de les prestacions: 2+/4.

#### 1.2.12 Elements de murs de contenció

Marcatge CE obligatori des de l'1 de gener de 2011. Norma d'aplicació: UNE-EN 15258:2009. Productes prefabricats de formigó. Elements de murs de contenció. Sistema d'avaluació i de verificació de la constància de les prestacions: 2+.

#### 1.2.13 Escales

Marcatge CE obligatori des de l'1 de gener de 2009. Norma d'aplicació: UNE-EN 14843:2008. Productes prefabricats de formigó. Escales. Sistema d'avaluació i de verificació de la constància de les prestacions: 2+.

#### 1.2.14 Blocs d'encofrat de formigó d'àrids densos i lleugers

Marcatge CE obligatori des de l'1 de febrer de 2010. Norma d'aplicació: UNE-EN 15435:2009. Productes prefabricats de formigó. Blocs d'encofrat de formigó d'àrids densos i lleugers. Propietats del producte i prestacions. Sistema d'avaluació i de verificació de la constància de les prestacions: 4.

#### 1.2.15 Blocs d'encofrat de formigó amb borumballes de fusta

Marcatge CE obligatori des de l'1 de febrer de 2010. Norma d'aplicació: UNE-EN 15498:2009. Productes prefabricats de formigó. Blocs d'encofrat de formigó amb borumballes de fusta. Propietats del producte i prestacions. Sistema d'avaluació i de verificació de la constància de les prestacions: 4.

### 1.3. Suports estructurals

#### 1.3.1. Suports elasmòrics

Marcatge CE obligatori des de l'1 de gener de 2007. Norma d'aplicació: UNE-EN 1337-3:2005. Suports estructurals. Part 3: Suports elasmòrics. Sistema d'avaluació i de verificació de la constància de les prestacions: 1/3.

#### 1.3.2. Suports de corró

Marcatge CE obligatori des de l'1 de febrer de 2006, norma d'aplicació: UNE-EN 1337-4:2005 i des de l'1 de gener de 2008, norma d'aplicació: UNE-EN 1337-4:2005/AC:2007. Suports estructurals. Part 4: Suports de corró. Sistema d'avaluació i de verificació de la constància de les prestacions: 1/3.

#### 1.3.3. Suports «pot»

Marcatge CE obligatori des de l'1 de gener de 2007. Norma d'aplicació: UNE-EN 1337-5:2006. Suports estructurals. Part 5: Suports «pot». Sistema d'avaluació i de verificació de la constància de les prestacions: 1/3.

#### 1.3.4. Suports oscil·lants

Marcatge CE obligatori des de l'1 de febrer de 2006. Norma d'aplicació: UNE-EN 1337-6:2005. Suports estructurals. Part 6: Suports oscil·lants. Sistema d'avaluació i de verificació de la constància de les prestacions: 1/3.

#### 1.3.5. Suports PTFE cilíndrics i esfèrics

Marcatge CE obligatori des de l'1 de juny de 2005. Norma d'aplicació: UNE-EN 1337-7:2004. Suports estructurals. Part 7: Suports de PTFE cilíndrics i esfèrics. Sistema d'avaluació i de verificació de la constància de les prestacions: 1/3.

#### 1.3.6. Suports guia i suports de bloqueig

Marcatge CE obligatori des de l'1 de gener de 2010. Norma d'aplicació: UNE-EN 1337-8:2009. Suports estructurals. Part 8: Suports guia i suports de bloqueig. Sistema d'avaluació i de verificació de la constància de les prestacions: 1/3.

### 1.4. Productes i sistemes per a la protecció i reparació d'estructures de formigó

#### 1.4.1. Sistemes per a protecció de superfície

Marcatge CE obligatori des de l'1 de gener de 2009. Norma d'aplicació: UNE-EN 1504-2:2005. Productes i sistemes per a la protecció i reparació d'estructures de formigó. Definicions, requisits, control de qualitat i avaluació de la conformitat. Part 2: Sistemes per a protecció de superfície. Sistema d'avaluació i de verificació de la constància de les prestacions: 1/2+/3/4.

#### 1.4.2. Reparació estructural i no estructural

Marcatge CE obligatori des de l'1 de gener de 2009. Norma d'aplicació: UNE-EN 1504-3:2006. Productes i sistemes per a la protecció i reparació d'estructures de formigó. Definicions, requisits, control de qualitat i avaluació de la conformitat. Part 3: Reparació estructural i no estructural. Sistema d'avaluació i de verificació de la constància de les prestacions: 1/2+/3/4.

#### 1.4.3. Adhesió estructural

Marcatge CE obligatori des de l'1 de gener de 2009. Norma d'aplicació: UNE-EN 1504-4:2005. Productes i sistemes per a la protecció i reparació d'estructures de formigó. Definicions, requisits, control de qualitat i avaluació de la conformitat. Part 4: Adhesió estructural. Sistema d'avaluació i de verificació de la constància de les prestacions: 1/2+/3/4.

#### 1.4.4. Adhesius d'ús general per a unions estructurals

Marcatge CE obligatori des del 13 de novembre de 2016. Norma d'aplicació: UNE-EN 15274:2015. Adhesius d'ús general per a unions estructurals. Requisits i mètodes d'assaig. Sistema d'avaluació i de verificació de la constància de les prestacions: 2+.

#### 1.4.5. Productes i sistemes d'injecció del formigó

Marcatge CE obligatori des de l'1 de gener de 2009. Norma d'aplicació UNE-EN 1504-5:2004. Productes i sistemes per a la protecció i reparació d'estructures de formigó. Definicions, requisits, control de qualitat i avaluació de la conformitat. Part 5: Productes i sistemes d'injecció del formigó. Sistema d'avaluació i de verificació de la constància de les prestacions: 2+/4.

#### 1.4.6. Ancoratges d'armadures d'acer

Marcatge CE obligatori des de l'1 de gener de 2009. Norma d'aplicació UNE-EN 1504-6:2007. Productes i sistemes per a la protecció i reparació d'estructures de formigó. Definicions, requisits, control de qualitat i avaluació de la conformitat. Part 6: Ancoratges d'armadures d'acer. Sistema d'avaluació i de verificació de la constància de les prestacions: 1/2+/3/4.

#### 1.4.7. Protecció contra la corrosió d'armadures

Marcatge CE obligatori des de l'1 de gener de 2009. Norma d'aplicació UNE-EN 1504-7:2007. Productes i sistemes per a protecció i reparació d'estructures de formigó - Definicions, requisits, control de qualitat i avaluació de la conformitat. Part 7: Protecció contra la corrosió d'armadures. Sistema d'avaluació i de verificació de la constància de les prestacions: 2+/4.

### 1.5. Estructures de fusta

#### 1.5.1. Fusta laminada encolada

Marcatge CE obligatori a partir del 8 d'agost de 2015. Normes d'aplicació: UNE-EN 14080:2013. Estructures de fusta. Fusta laminada encolada i fusta massissa encolada. Requisits. Sistema d'avaluació i de verificació de la constància de les prestacions: 1.

#### 1.5.2. Fusta estructural amb secció transversal rectangular, classificada per la resistència

Marcatge CE obligatori des del 31 de desembre de 2011. Norma d'aplicació: UNE-EN 14081-1:2006+A1:2011. Estructures de fusta. Fusta estructural amb secció transversal rectangular, classificada per la seva resistència. Part 1: Requisits generals. Sistema d'avaluació i de verificació de la constància de les prestacions: 2+.

#### 1.5.3. Productes per a cintres prefabricades acoblades amb connectors de placa clau

Marcatge CE obligatori des de l'1 de novembre de 2010. Norma d'aplicació: UNE-EN 14250:2010. Estructures de fusta. Requisits de producte per a cintres prefabricades acoblades amb connectors de placa clau. Sistema d'avaluació i de verificació de la constància de les prestacions: 2+.

#### 1.5.4. Fusta microlaminada (LVL)

Marcatge CE obligatori des de l'1 de setembre de 2006. Norma d'aplicació: UNE-EN 14374:2005. Estructures de fusta. Fusta microlaminada (LVL). Requisits. Sistema d'avaluació i de verificació de la constància de les prestacions: 1.

#### 1.5.5. Bigues i pilars compostos a base de fusta

Norma d'aplicació: Guia DITE núm. 011. Bigues i pilars compostos a base de fusta. Sistema d'avaluació i de verificació de la constància de les prestacions: 1.

#### 1.5.6. Connectors

Marcatge CE obligatori des de l'1 d'agost de 2010. Norma d'aplicació: UNE-EN 14545:2009. Estructures de fusta. Connectors. Requisits. Sistema d'avaluació i de verificació de la constància de les prestacions: 2+/3.

#### 1.5.7. Elements de fixació de tipus clavilla

Marcatge CE obligatori des de l'1 de juliol de 2013. Norma d'aplicació: UNE-EN 14592:2009+A1:2012. Estructures de fusta. Elements de fixació de tipus clavilla. Requisits. Sistema d'avaluació i de verificació de la constància de les prestacions: 3.

#### 1.5.8. Fusta massissa estructural amb empiuladures per unió dentada

Marcatge CE obligatori a partir del 10 d'octubre de 2015. Norma d'aplicació: UNE-EN 15497:2014. Fusta massissa estructural amb empiuladures per unió dentada. Requisits de prestació i requisits mínims de fabricació. Sistema d'avaluació i de verificació de la constància de les prestacions: 1.

#### 1.6. Sistemes i equip d'encofrat perdut no portant de blocs buits, plafons de materials aïllants i, a vegades, de formigó

Norma d'aplicació: Guia DITE núm. 009. Sistemes i equip d'encofrat perdut no portant de blocs buits, plafons de materials aïllants i, a vegades, de formigó. Sistema d'avaluació i de verificació de la constància de les prestacions: 1/2+.

#### 1.7. Dispositius antisísmics

Marcatge CE obligatori des de l'1 d'agost de 2011. Norma d'aplicació: UNE-EN 15129:2011. Dispositius antisísmics. Sistema d'avaluació i de verificació de la constància de les prestacions: 1/3.

#### 1.8. Ancoratges metàl·lics per a formigó

#### 1.8.1. Ancoratges en general

Norma d'aplicació: Guia DITE núm. 001-1. Ancoratges metàl·lics per a formigó. Part 1: Ancoratges en general. Sistema d'avaluació i de verificació de la constància de les prestacions: 1.

#### 1.8.2. Ancoratges d'expansió controlats per parell de collament

Norma d'aplicació: Guia DITE núm. 001-2. Ancoratges metàl·lics per a formigó. Part 2: Ancoratges d'expansió controlats per parell de collament. Sistema d'avaluació i de verificació de la constància de les prestacions: 1.

#### 1.8.3. Ancoratges per soscavat

Norma d'aplicació: Guia DITE núm. 001-3. Ancoratges metàl·lics per a formigó. Part 3: Ancoratges per soscavat. Sistema d'avaluació i de verificació de la constància de les prestacions: 1.

#### 1.8.4. Ancoratges d'expansió per deformació controlada

Norma d'aplicació: Guia DITE núm. 001-4. Ancoratges metàl·lics per a formigó. Part 4: Ancoratges d'expansió per deformació controlada. Sistema d'avaluació i de verificació de la constància de les prestacions: 1.

#### 1.8.5. Ancoratges químics

Norma d'aplicació: Guia DITE núm. 001-5. Ancoratges metàl·lics per a formigó. Part 5: Ancoratges químics. Sistema d'avaluació i de verificació de la constància de les prestacions: 1.

#### 1.8.6. Ancoratges per a fixació múltiple en aplicacions no estructurals

Norma d'aplicació: Guia DITE núm. 001-6. Ancoratges metàl·lics per a formigó. Part 6: Ancoratges per a fixació múltiple en aplicacions no estructurals (per a càrregues lleugeres). Sistema d'avaluació i de verificació de la constància de les prestacions: 2+.

#### 1.9. Equips de posttesat per al pretesat d'estructures

Norma d'aplicació: Guia DITE núm. 013. Equips de posttesat per al pretesat d'estructures. Sistema d'avaluació i de verificació de la constància de les prestacions: 1+.

#### 1.10. Connectors i plaques dentades, plaques clavades i resistent a esforços tallants

Norma d'aplicació: Guia DITE núm. 015. Connectors i plaques dentades, plaques clavades i resistent a esforços tallants (*Three-dimensional nailing plates*). Sistema d'avaluació i de verificació de la constància de les prestacions: 2+.

#### 1.11. Execució d'estructures d'acer i alumini

Marcatge CE obligatori des de l'1 de juliol de 2014. Norma d'aplicació: UNE-EN 1090-1:2011+A1:2012. Execució d'estructures d'acer i alumini. Part 1: Requisits per a l'avaluació de la conformitat dels components estructurals. Sistema d'avaluació i de verificació de la constància de les prestacions: 2+.

## 2. FÀBRICA DE CONSTRUCCIÓ

### 2.1. Peces per a fàbrica de construcció

#### 2.1.1. Peces d'argila cuïta\*

Marcatge CE obligatori des del 10 de juny de 2017. Norma d'aplicació: UNE-EN 771-1:2011+A1:2016. Especificacions de peces per a fàbriques de construcció. Part 1: Peces d'argila cuïta. Sistema d'avaluació i de verificació de la constància de les prestacions: 2+/4.

#### 2.1.2. Peces silicocalcàries\*

Marcatge CE obligatori des del 10 de juny de 2017. Norma d'aplicació: UNE-EN 771-2:2011+A1:2016. Especificacions de peces per a fàbriques de construcció. Part 2: Peces silicocalcàries. Sistema d'avaluació i de verificació de la constància de les prestacions: 2+/4.

#### 2.1.3. Blocs de formigó (àrids densos i lleugers)\*

Marcatge CE obligatori des del 10 de juny de 2017. Normes d'aplicació: UNE EN 771 3:2011+A1:2016 i UNE 127 771-3:2008 (complement nacional de la norma europea). Especificacions de peces per a fàbriques de construcció. Part 3: blocs de formigó (àrids densos i lleugers). Sistema d'avaluació i de verificació de la constància de les prestacions: 2+/4.

#### 2.1.4. Blocs de formigó cel·lular curat en autoclau\*

Marcatge CE obligatori des del 10 de juny de 2017. Normes d'aplicació: UNE EN 771 4:2011+A1:2016. Especificacions de peces per a fàbriques de construcció. Part 4: Blocs de formigó cel·lular endurit en autoclau. Sistema d'avaluació i de verificació de la constància de les prestacions: 2+/4.

#### 2.1.5. Peces de pedra artificial\*

Marcatge CE obligatori des del 10 de juny de 2017. Normes d'aplicació: UNE EN 771 5:2011+A1:2016. Especificacions de peces per a fàbrica de construcció. Part 5: Peces de pedra artificial. Sistema d'avaluació i de verificació de la constància de les prestacions: 2+/4.

#### 2.1.6. Peces de pedra natural\*

Marcatge CE obligatori des del 4 d'agost de 2017. Norma d'aplicació: UNE-EN 771-6:2012+A1:2016. Especificació de peces per a fàbrica de construcció. Part 6: Peces de pedra natural. Sistema d'avaluació i de verificació de la constància de les prestacions: 2+/4.

### 2.2. Components auxiliars per a fàbriques de construcció

#### 2.2.1. Claus, amarraments, penjadors, mènsules i angles\*

Marcatge CE obligatori a partir del 10 de març de 2018. Norma d'aplicació: UNE-EN 845-1:2014+A1:2018. Especificació de components auxiliars per a fàbriques de construcció. Part 1: Claus, amarraments, penjadors i mènsules. Sistema d'avaluació i de verificació de la constància de les prestacions: 3.

#### 2.2.2. Llindes

Marcatge CE obligatori a partir del 10 de març de 2018. Norma d'aplicació: UNE-EN 845-2:2014+A1:2018. Especificacions de components auxiliars per a fàbriques de construcció. Part 2: Llindes. Sistema d'avaluació i de verificació de la constància de les prestacions: 3.

#### 2.2.3. Armadures de junta de capa d'argamassa amb malla d'acer\*

Marcatge CE obligatori a partir del 10 de març de 2018. Norma d'aplicació: UNE-EN 845-3:2014+A1:2018. Especificacions de components auxiliars per a fàbriques de construcció. Part 3: Armadures de junta de capa d'argamassa amb malla d'acer. Sistema d'avaluació i de verificació de la constància de les prestacions: 3.

#### 2.2.4. Ancoratges de plàstic per a fixació múltiple en elements de formigó i obra de fàbrica per a aplicacions no estructurals

Norma d'aplicació: Guia DITE núm. 020-1. Ancoratges de plàstic per a fixació múltiple en elements de formigó i obra de fàbrica per a aplicacions no estructurals. Part 1: Aspectes generals. Sistema d'avaluació i de verificació de la constància de les prestacions: 2+.

Norma d'aplicació: Guia DITE núm. 020-2. Ancoratges de plàstic per a fixació múltiple en elements de formigó i obra de fàbrica per a aplicacions no estructurals. Part 2: Ancoratges de plàstic per a formigó de densitat normal. Sistema d'avaluació i de verificació de la constància de les prestacions: 2+.

Norma d'aplicació: Guia DITE núm. 020-3. Ancoratges de plàstic per a fixació múltiple en elements de formigó i obra de fàbrica per a aplicacions no estructurals. Part 3: Ancoratges de plàstic per a fàbrica de construcció massissa. Sistema d'avaluació i de verificació de la constància de les prestacions: 2+.

Norma d'aplicació: Guia DITE núm. 020-4. Ancoratges de plàstic per a fixació múltiple en elements de formigó i obra de fàbrica per a aplicacions no estructurals. Part 4: Ancoratges de plàstic per a fàbrica de construcció perforada o buida. Sistema d'avaluació i de verificació de la constància de les prestacions: 2+.

Norma d'aplicació: Guia DITE núm. 020-5. Ancoratges de plàstic per a fixació múltiple en elements de formigó i obra de fàbrica per a aplicacions no estructurals. Part 5: Ancoratges de plàstic per a formigó cel·lular curat en autoclau. Sistema d'avaluació i de verificació de la constància de les prestacions: 2+.

Norma d'aplicació: Guia DITE núm. 29. Ancoratges metàl·lics per injecció per a fàbriques de construcció. Sistema d'avaluació i de verificació de la constància de les prestacions: 1.

### 3. AÏLLANTS TÈRMICS

#### 3.1. Productes manufacturats de llana mineral (MW)

##### 3.1.1. Productes aïllants tèrmics per a aplicacions en l'edificació\*

Marcatge CE obligatori des del 10 de juliol de 2016. Norma d'aplicació: UNE-EN 13162:2013+A1:2015. Productes aïllants tèrmics per a aplicacions en l'edificació. Productes manufacturats de llana mineral (MW). Especificació. Sistema d'avaluació i de verificació de la constància de les prestacions: 1/3/4.

##### 3.1.2. Productes aïllants tèrmics per a equips d'edificació i instal·lacions industrials

Marcatge CE obligatori des de l'1 de novembre de 2013. Norma d'aplicació: UNE-EN 14303:2010+A1:2013. Productes aïllants tèrmics per a equips d'edificació i instal·lacions industrials. Productes manufacturats de llana mineral (MW). Especificació. Sistema d'avaluació i de verificació de la constància de les prestacions: 1/3/4.

### 3.2. Productes aïllants tèrmics formats *in situ* a partir de llana mineral (MW)

Marcatge CE obligatori des de l'1 de desembre de 2011. Norma d'aplicació: UNE-EN 14064-1:2010. Productes aïllants tèrmics per a aplicacions en l'edificació. Productes aïllants tèrmics formats *in situ* a partir de llana mineral (MW). Part 1: Especificació per als productes a granel abans de la seva instal·lació (ratificada per AENOR el juny de 2010). Sistema d'avaluació i de verificació de la constància de les prestacions: 1/3/4.

### 3.3. Productes manufacturats de poliestirè expandit (EPS) 3.2 3.3

#### 3.3.1. Productes aïllants tèrmics per a aplicacions en l'edificació\*

Marcatge CE obligatori des del 10 de juliol de 2016. Norma d'aplicació: UNE-EN 13163:2013+A2:2017. Productes aïllants tèrmics per a aplicacions en l'edificació. Productes manufacturats de poliestirè expandit (EPS). Especificació. Sistema d'avaluació i de verificació de la constància de les prestacions: 1/3/4.

#### 3.3.2. Productes aïllants tèrmics per a equips d'edificació i instal·lacions industrials

Marcatge CE obligatori des de l'1 de novembre de 2013. Norma d'aplicació: UNE-EN 14309:2011+A1:2013. Productes aïllants tèrmics per a equips d'edificació i instal·lacions industrials. Productes manufacturats de poliestirè expandit (EPS). Especificacions. Sistema d'avaluació i de verificació de la constància de les prestacions: 1/3/4.

### 3.4. Productes manufacturats de poliestirè extrudit (XPS)

#### 3.4.1. Productes aïllants tèrmics per a aplicacions en l'edificació\*

Marcatge CE obligatori des del 10 de juliol de 2016. Norma d'aplicació: UNE-EN 13164:2013+A2:2017. Productes aïllants tèrmics per a aplicacions en l'edificació. Productes manufacturats de poliestirè extrudit (XPS). Especificació. Sistema d'avaluació i de verificació de la constància de les prestacions: 1/3/4.

#### 3.4.2. Productes aïllants tèrmics per a equips d'edificació i instal·lacions industrials

Marcatge CE obligatori des de l'1 de novembre de 2013. Norma d'aplicació: UNE-EN 14307:2010+A1:2013. Productes aïllants tèrmics per a equips d'edificació i instal·lacions industrials. Productes manufacturats de poliestirè extrudit (XPS). Especificació. Sistema d'avaluació i de verificació de la constància de les prestacions: 1/3/4.

### 3.5. Productes manufacturats d'escuma rígida de poliuretà (PUR)

#### 3.5.1. Productes aïllants tèrmics per a aplicacions en l'edificació\*

Marcatge CE obligatori des del 14 d'octubre de 2017. Norma d'aplicació: UNE-EN 13165:2013+A2:2017. Productes aïllants tèrmics per a aplicacions en l'edificació. Productes manufacturats d'escuma rígida de poliuretà (PUR). Especificació. Sistema d'avaluació i de verificació de la constància de les prestacions: 1/3/4.

#### 3.5.2. Productes aïllants tèrmics per a equips d'edificació i instal·lacions industrials



Marcatge CE obligatori des de l'1 de novembre de 2013. Norma d'aplicació: UNE-EN 14308:2017. Productes aïllants tèrmics per a equips d'edificació i instal·lacions industrials. Productes manufacturats d'escuma rígida de poliuretà (PUR) i escuma de poliisocianurat (PIR). Especificació. Sistema d'avaluació i de verificació de la constància de les prestacions: 1/3/4.

### 3.6. Productes d'escuma rígida de poliuretà (PUR) i poliisocianurat (PIR). *In situ*

#### 3.6.1. Productes aïllants tèrmics per a aplicacions en l'edificació

Marcatge CE obligatori des de l'1 de novembre de 2014. Norma d'aplicació: UNE-EN 14315-1:2013. Productes aïllants tèrmics per a aplicacions en l'edificació. Productes d'escuma rígida de poliuretà (PUR) i poliisocianurat (PIR) projectat *in situ*. Part 1: Especificacions per als sistemes de projecció d'escuma rígida abans de la instal·lació. Sistema d'avaluació i de verificació de la constància de les prestacions: 1/3/4.

Marcatge CE obligatori des de l'1 de novembre de 2014. Norma d'aplicació: UNE-EN 14318-1:2013. Productes aïllants tèrmics per a aplicacions en l'edificació. Productes d'escuma rígida de poliuretà (PUR) i poliisocianurat (PIR) per a colada *in situ*. Part 1: Especificacions per als sistemes de colada d'escuma rígida abans de la instal·lació. Sistema d'avaluació i de verificació de la constància de les prestacions: 1/3/4.

#### 3.6.2. Productes aïllants tèrmics per a equips en edificació i instal·lacions industrials

Marcatge CE obligatori des de l'1 de novembre de 2014. Norma d'aplicació: UNE-EN 14319-1:2013. Productes aïllants tèrmics per a equips en edificació i instal·lacions industrials. Productes d'escuma rígida de poliuretà (PUR) i poliisocianurat (PIR) per a bugada *in situ*. Part 1: Especificacions per als sistemes de colada d'escuma rígida abans de la instal·lació. Sistema d'avaluació i de verificació de la constància de les prestacions: 1/3/4.

Marcatge CE obligatori des de l'1 de novembre de 2014. Norma d'aplicació: UNE-EN 14320-1:2013. Productes aïllants tèrmics per a equips en edificació i instal·lacions industrials. Productes d'escuma rígida de poliuretà (PUR) i poliisocianurat (PIR) projectat *in situ*. Part 1: Especificacions per als sistemes de projecció d'escuma rígida abans de la instal·lació. Sistema d'avaluació i de verificació de la constància de les prestacions: 1/3/4.

### 3.7. Productes manufacturats d'escuma fenòlica (PF)

#### 3.7.1. Productes aïllants tèrmics per a aplicacions en l'edificació\*

Marcatge CE obligatori des del 14 d'octubre de 2017. Norma d'aplicació: UNE-EN 13166:2013+A2:2016. Productes aïllants tèrmics per a aplicacions en l'edificació. Productes manufacturats d'escuma fenòlica (PF). Especificació. Sistema d'avaluació i de verificació de la constància de les prestacions: 1/3/4.

#### 3.7.2. Productes aïllants tèrmics per a equips d'edificació i instal·lacions industrials

Marcatge CE obligatori des de l'1 de novembre de 2013. Norma d'aplicació: UNE-EN 14314:2015. Productes aïllants tèrmics per a equipament d'edificis i instal·lacions industrials. Productes manufacturats d'escuma fenòlica (PF). Especificacions (ratificada per AENOR a l'abril de 2016). Sistema d'avaluació i de verificació de la constància de les prestacions: 1/3/4.

### 3.8. Productes manufacturats de vidre cel·lular (CG)

#### 3.8.1. Productes aïllants tèrmics per a aplicacions en l'edificació\*

Marcatge CE obligatori des del 10 de juliol de 2016. Norma d'aplicació: UNE-EN 13167:2013+A1:2015. Productes aïllants tèrmics per a aplicacions en l'edificació. Productes manufacturats de vidre cel·lular (CG). Especificació. Sistema d'avaluació i de verificació de la constància de les prestacions: 1/3/4.

### 3.8.2. Productes aïllants tèrmics per a equips d'edificació i instal·lacions industrials

Marcatge CE obligatori des de l'1 de novembre de 2013. Norma d'aplicació: UNE-EN 14305:2010+A1:2013. Productes aïllants tèrmics per a equips d'edificació i instal·lacions industrials. Productes manufacturats de vidre cel·lular (CG). Especificació. Sistema d'avaluació i de verificació de la constància de les prestacions: 1/3/4.

### 3.9. Productes manufacturats de llana de fusta (WW)\*

Marcatge CE obligatori des del 10 de juliol de 2016. Norma d'aplicació: UNE-EN 13168:2013+A1:2015. Productes aïllants tèrmics per a aplicacions en l'edificació. Productes manufacturats de llana de fusta (WW). Especificació. Sistema d'avaluació i de verificació de la constància de les prestacions: 1/3/4.

### 3.10. Productes manufacturats de perlita expandida (EPB)\*

Marcatge CE obligatori des del 10 de juliol de 2016. Norma d'aplicació: UNE-EN 13169:2013+A1:2015. Productes aïllants tèrmics per a aplicacions en l'edificació. Productes manufacturats de perlita expandida (EPB). Especificació. Sistema d'avaluació i de verificació de la constància de les prestacions: 1/3/4.

### 3.11. Productes manufacturats de suro expandit (ICB)\*

Marcatge CE obligatori des del 10 de juliol de 2016. Norma d'aplicació: UNE-EN 13170:2013+A1:2015. Productes aïllants tèrmics per a aplicacions en l'edificació. Productes manufacturats de suro expandit (ICB). Especificació. Sistema d'avaluació i de verificació de la constància de les prestacions: 1/3/4.

### 3.12. Productes manufacturats de fibra de fusta (WF)\*

Marcatge CE obligatori des del 10 de juliol de 2016. Norma d'aplicació: UNE-EN 13171:2013+A1:2015. Productes aïllants tèrmics per a aplicacions en l'edificació. Productes manufacturats de fibra de fusta (WF). Especificació. Sistema d'avaluació i de verificació de la constància de les prestacions: 1/3/4.

### 3.13. Productes manufacturats de perlita expandida (EP) i vermiculita exfoliada (EV)

Marcatge CE obligatori a partir del 8 d'agost de 2015. Norma d'aplicació: UNE-EN 15501:2017. Productes aïllants tèrmics per a equipament d'edificis i instal·lacions industrials. Productes manufacturats de perlita expandida (EP) i vermiculita exfoliada (EV). Especificació. Sistema d'avaluació i de verificació de la constància de les prestacions: 1/3/4.

### 3.14. Productes de perlita expandida (EP). *In situ*

Marcatge CE obligatori des de l'1 d'abril de 2012. Norma d'aplicació UNE-EN 15599-1:2010. Productes aïllants tèrmics per a equipaments d'edificis i instal·lacions industrials. Aïllament tèrmic *in situ* format a base de productes de perlita expandida (EP). Part 1: Especificació dels productes aglomerats i a granel abans de la instal·lació (ratificada per AENOR el juny de 2011). Sistema d'avaluació i de verificació de la constància de les prestacions: 3/4.

### 3.15. Productes de vermiculita exfoliada (EV). *In situ*

Marcatge CE obligatori des de l'1 d'abril de 2012. Norma d'aplicació UNE-EN 15600-1:2010. Productes aïllants tèrmics per a equipaments d'edificis i instal·lacions industrials. Aïllament tèrmic *in situ* format a base de productes de vermiculita exfoliada (EV). Part 1: Especificació dels productes aglomerats i a granel abans de la instal·lació (ratificada per AENOR el juny de 2011). Sistema d'avaluació i de verificació de la constància de les prestacions: 3/4.

### 3.16. Productes d'àrids lleugers d'argila expandida aplicats *in situ*

Marcatge CE obligatori des de l'1 de juny de 2006. Norma d'aplicació: UNE-EN 14063-1:2006 i des de l'1 de gener de 2008, norma d'aplicació: UNE-EN 14063-1:2006/AC:2008. Productes i materials aïllants tèrmics. Productes d'àrids lleugers d'argila expandida aplicats *in situ*. Part 1: Especificació dels productes per a reblliments aïllants abans de la instal·lació. Sistema d'avaluació i de verificació de la constància de les prestacions: 1/3/4.

### 3.17. Productes aïllaments tèrmics *in situ* a partir de perlita expandida (PE)

Marcatge CE obligatori des de l'1 de juny de 2006. Norma d'aplicació: UNE-EN 14316-1:2005. Productes aïllants tèrmics per a aplicacions en l'edificació. Productes aïllants tèrmics *in situ* a partir de perlita expandida (PE). Part 1: Especificació per als productes aglomerats i a granel abans de la seva instal·lació. Sistema d'avaluació i de verificació de la constància de les prestacions: 3/4.

### 3.18. Productes aïllaments tèrmics *in situ* a partir de vermiculita exfoliada (EV)

Marcatge CE obligatori des de l'1 de juny de 2006. Norma d'aplicació: UNE-EN 14317-1:2005. Productes aïllants tèrmics per a aplicacions en l'edificació. Productes aïllants tèrmics *in situ* a partir de vermiculita exfoliada (EV). Part 1: Especificació per als productes aglomerats i a granel abans de la seva instal·lació. Sistema d'avaluació i verificació de la constància de les prestacions: 3/4.

### 3.19. Productes manufacturats d'escuma elastomèrica flexible (FEF)

Marcatge CE obligatori des de l'1 de novembre de 2013. Norma d'aplicació: UNE-EN 14304:2017. Productes aïllants tèrmics per a equips d'edificació i instal·lacions industrials. Productes manufacturats d'escuma elastomèrica flexible (FEF). Especificació. Sistema d'avaluació i de verificació de la constància de les prestacions: 1/3/4.

### 3.20. Productes manufacturats de silicat càlcic (CS)

Marcatge CE obligatori des de l'1 de novembre de 2013. Norma d'aplicació: UNE-EN 14306:2017. Productes aïllants tèrmics per a equips d'edificació i instal·lacions industrials. Productes manufacturats de silicat càlcic (CS). Especificació. Sistema d'avaluació i de verificació de la constància de les prestacions: 1/3/4.

### 3.21. Productes manufacturats d'escuma de polietilè (PEF)

Marcatge CE obligatori des de l'1 de novembre de 2013. Norma d'aplicació: UNE-EN 14313:2017. Productes aïllants tèrmics per a equips d'edificació i instal·lacions industrials. Productes manufacturats d'escuma de polietilè (PEF). Especificacions. Sistema d'avaluació i de verificació de la constància de les prestacions: 1/3/4.

Marcatge CE obligatori des del 10 de juliol de 2016. Norma d'aplicació: UNE-EN 16069:2013+A1:2015. Productes aïllants tèrmics per a aplicacions en l'edificació. Productes manufacturats d'escuma de polietilè (PEF). Especificació. Sistema d'avaluació i de verificació de la constància de les prestacions: 1/3/4.

### 3.22. Sistemes i equips compostos per a l'aïllament tèrmic exterior amb referit o arrebossat

Guia DITE núm. 004. Sistemes i kits compostos per a l'aïllament tèrmic exterior amb referit o arrebossat. Sistema d'avaluació i de verificació de la constància de les prestacions: 1/2+.

3.23. Ancoratges de plàstic per a fixació de sistemes i equips compostos per a l'aïllament tèrmic exterior amb referit o arrebossat

Norma d'aplicació: Guia DITE núm. 014. Ancoratges de plàstic per a fixació de sistemes i equips compostos per a l'aïllament tèrmic exterior amb referit. Sistema d'avaluació i de verificació de la constància de les prestacions: 2+.

3.24. Equips per a elements prefabricats per a aïllament tèrmic exterior en murs (*vetures*)

Norma d'aplicació: Guia DITE núm. 017. Equips d'elements prefabricats per a aïllament tèrmic exterior en murs (*vetures*). Sistema d'avaluació i de verificació de la constància de les prestacions: 1/3/4.

3.25. Equips d'aïllament de cobertes invertides

Norma d'aplicació: Guia DITE núm. 31-1. Equips aïllament de cobertes invertides. Part 1: General. Sistema d'avaluació i de verificació de la constància de les prestacions: 1/2+/3/4.

Norma d'aplicació: Guia DITE núm. 31-2. Equips aïllament de cobertes invertides. Part 2: Aïllament amb acabat de protecció. Sistema d'avaluació i de verificació de la constància de les prestacions: 1/2+/3/4.

## 4. IMPERMEABILITZACIÓ

4.1. Làmines flexibles per a impermeabilització

4.1.1. Làmines bituminoses amb armadura per a impermeabilització de cobertes\*

Marcatge CE obligatori des de l'1 d'octubre de 2010. Norma d'aplicació: UNE-EN 13707:2014. Làmines flexibles per a la impermeabilització. Làmines bituminoses amb armadura per a impermeabilització de cobertes. Definicions i característiques. Sistemes d'avaluació i de verificació de la constància de les prestacions: 1/2+/3/4.

4.1.2. Làmines auxiliars per a cobertes amb elements discontinus\*

Marcatge CE obligatori des de l'1 d'abril de 2012. Norma d'aplicació: UNE-EN 13859-1:2014. Làmines flexibles per a impermeabilització. Definicions i característiques de les làmines auxiliars. Part 1: Làmines auxiliars per a cobertes amb elements discontinus. Sistema d'avaluació i de verificació de la constància de les prestacions: 1/3/4.

4.1.3. Capes base per a murs\*

Marcatge CE obligatori des de l'1 d'abril de 2012. Norma d'aplicació: UNE-EN 13859-1:2014. Làmines flexibles per a impermeabilització. Definicions i característiques de les làmines auxiliars. Part 2: Làmines auxiliars per a murs. Sistema d'avaluació i de verificació de la constància de les prestacions: 1/3/4.

4.1.4. Làmines plàstiques i de cautxú per a impermeabilització de cobertes\*

Marcatge CE obligatori des de l'1 d'octubre de 2013. Norma d'aplicació: UNE-EN 13956:2013. Làmines flexibles per a impermeabilització. Làmines plàstiques i de cautxú per a impermeabilització de cobertes. Definicions i característiques. Sistema d'avaluació i de verificació de la constància de les prestacions: 1/2+/3/4.

#### 4.1.5. Làmines anticapil·laritat plàstiques i de cautxú

Marcatge CE obligatori des de l'1 de juliol de 2013. Norma d'aplicació: UNE-EN 13967:2013. Làmines flexibles per a impermeabilització. Làmines anticapil·laritat plàstiques i de cautxú, incloses les làmines plàstiques i de cautxú que s'utilitzen per a l'estanquitat d'estructures colgades. Definicions i característiques. Sistema d'avaluació i de verificació de la constància de les prestacions: 1/2+/3/4.

#### 4.1.6. Làmines anticapil·laritat bituminoses

Marcatge CE obligatori des de l'1 de gener de 2009, norma d'aplicació: UNE-EN 13969:2005/A1:2007. Làmines flexibles per a impermeabilització. Làmines anticapil·laritat bituminoses incloent làmines bituminoses per a l'estanquitat d'estructures colgades. Definicions i característiques. Sistema d'avaluació i de verificació de la constància de les prestacions: 1/2+/3/4.

#### 4.1.7. Làmines bituminoses per al control del vapor d'aigua\*

Marcatge CE obligatori des de l'1 de gener de 2009, norma d'aplicació: UNE-EN 13970:2005/A1:2007. Làmines flexibles per a impermeabilització. Làmines bituminoses per al control del vapor d'aigua. Definicions i característiques. Sistema d'avaluació i de verificació de la constància de les prestacions: 1/3/4.

#### 4.1.8. Làmines plàstiques i de cautxú per al control del vapor

Marcatge CE obligatori des de l'1 de novembre de 2013, norma d'aplicació: UNE-EN 13984:2013. Làmines flexibles per a impermeabilització. Làmines plàstiques i de cautxú per al control del vapor. Definicions i característiques. Sistema d'avaluació i de verificació de la constància de les prestacions: 1/3/4.

#### 4.1.9. Barreres anticapil·laritat plàstiques i de cautxú

Marcatge CE obligatori des de l'1 de juliol de 2013. Norma d'aplicació: UNE-EN 14909:2013. Làmines flexibles per a impermeabilització. Barreres anticapil·laritat plàstiques i de cautxú. Definicions i característiques. Sistema d'avaluació i de verificació de la constància de les prestacions: 1/3/4.

#### 4.1.10. Barreres anticapil·laritat bituminoses

Marcatge CE obligatori des de l'1 de març de 2008. Norma d'aplicació: UNE-EN 14967:2007. Làmines flexibles per a impermeabilització. Barreres anticapil·laritat bituminoses. Definicions i característiques. Sistema d'avaluació i de verificació de la constància de les prestacions: 1/3/4.

#### 4.1.11. Betums i aglutinadors bituminosos

Marcatge CE obligatori des de l'1 de gener de 2012. Norma d'aplicació: UNE-EN 14023:2010. Betums i aglutinadors bituminosos. Estructura d'especificacions dels betums modificats amb polímers. Sistema d'avaluació i de verificació de la constància de les prestacions: 2+.

#### 4.1.12. Recobriments gruixuts de betum modificat amb polímers per a impermeabilització

Marcatge CE obligatori des del 10 de juliol de 2016. Norma d'aplicació: UNE-EN 15814:2011+A2:2017. Recobriments grossos de betum modificat amb polímers per a impermeabilització. Definicions i requisits. Sistema d'avaluació i de verificació de la constància de les prestacions: 1/3/4.

#### 4.1.13. Membranes líquides d'impermeabilització per al seu ús sota taulells ceràmics

Marcatge CE obligatori des de l'1 de març de 2014. Norma d'aplicació: UNE-EN 14891:2017. Membranes líquides d'impermeabilització per a usar-les davall taulellets ceràmics col·locats amb adhesius. Requisits, mètodes d'assaig, avaluació i verificació de la constància de les prestacions, classificació i marcat. Sistema d'avaluació i de verificació de la constància de les prestacions: 3.

## 4.2. Sistemes d'impermeabilització de cobertes

### 4.2.1. Sistemes d'impermeabilització de cobertes aplicats en forma líquida

Guia DITE núm. 005. Sistemes d'impermeabilització de cobertes aplicats en forma líquida. Sistema d'avaluació i de verificació de la constància de les prestacions: 1/3/4.

### 4.2.2. Sistemes d'impermeabilització de cobertes amb membranes flexibles fixades mecànicament

Guia DITE núm. 006. Sistemes d'impermeabilització de cobertes amb membranes flexibles fixades mecànicament. Sistema d'avaluació i de verificació de la constància de les prestacions: 2+.

## 4.3. Geotèxtils i productes relacionats

### 4.3.1. Ús en moviments de terres, fonamentacions i estructures de contenció

Marcatge CE obligatori des de 10 de març de 2018. Norma d'aplicació: UNE-EN 13251:2017. Geotèxtils i productes relacionats. Requisits per al seu ús en moviments de terres, fonamentacions i estructures de contenció. Sistema d'avaluació i de verificació de la constància de les prestacions: 2+/4.

### 4.3.2. Ús en sistemes de drenatge

Marcatge CE obligatori des del 10 de març de 2018. Norma d'aplicació: UNE-EN 13252:2017 Geotèxtils i productes relacionats. Requisits per al seu ús en sistemes de drenatge. Sistema d'avaluació i de verificació de la constància de les prestacions: 2+/4.

### 4.3.3. Característiques requerides per al seu ús en paviments i cobertes asfàltiques

Marcatge CE obligatori des de l'1 de gener de 2011. Norma d'aplicació: UNE-EN 15381:2008. Geotèxtils i productes relacionats. Característiques requerides per usar-los en paviments i cobertes asfàltiques. Sistema d'avaluació i de verificació de la constància de les prestacions: 2+.

## 4.4. Plaques

### 4.4.1. Plaques bituminoses amb armadura mineral i/o sintètica

Marcatge CE obligatori des de l'1 d'abril de 2012. Norma d'aplicació: UNE-EN 544:2011. Plaques bituminoses amb armadura mineral i/o sintètica. Especificació del producte i mètodes d'assaig. Sistema d'avaluació i de verificació de la constància de les prestacions: 3/4.

#### 1.4.2. Plaques ondulades bituminoses

Marcatge CE obligatori des de l'1 de gener de 2011. Norma d'aplicació: UNE-EN 534:2007+A1:2010. Plaques ondulades bituminoses. Especificacions de productes i mètodes d'assaig. Sistema d'avaluació i de verificació de la constància de les prestacions: 1/3/4.

### 5. COBERTES

#### 5.1. Sistemes de coberta translúcida autoportant (excepte les de vidre)

Norma d'aplicació: Guia DITE núm. 010. Sistemes de coberta translúcida autoportant (excepte les de vidre). Sistema d'avaluació i de verificació de la constància de les prestacions: 1/3/4.

#### 5.2. Elements especials per a cobertes

Marcatge CE obligatori des de l'1 de maig de 2011. Norma d'aplicació: UNE-EN 13693:2005+A1:2010. Productes prefabricats de formigó. Elements especials per a cobertes. Sistema d'avaluació i de verificació de la constància de les prestacions: 2+.

#### 5.3. Accessoris prefabricats per a cobertes

##### 5.3.1. Instal·lacions per a accés a teulades. Passarel·les, passos i escales

Marcatge CE obligatori des de l'1 de novembre de 2007. Norma d'aplicació: UNE-EN 516:2006. Accessoris prefabricats per a cobertes. Instal·lacions per a accés a teulades. Passarel·les, passos i escales. Sistema d'avaluació i de verificació de la constància de les prestacions: 3.

##### 5.3.2. Ganxos de seguretat

Marcatge CE obligatori des de l'1 de desembre de 2007. Norma d'aplicació: UNE-EN 517:2006. Accessoris prefabricats per a cobertes. Ganxos de seguretat. Sistema d'avaluació i de verificació de la constància de les prestacions: 3.

##### 5.3.3. Claraboies individuals en materials plàstics

Marcatge CE obligatori des de l'1 d'octubre de 2009. Norma d'aplicació: UNE-EN 1873:2015+A1:2016. Accessoris prefabricats per a cobertes. Claraboies individuals en materials plàstics. Especificació de producte i mètodes d'assaig. Sistemes d'avaluació i de verificació de la constància de les prestacions: 1/3/4.

##### 5.3.4. Escales de coberta permanents

Marcatge CE obligatori des de l'1 de setembre de 2006. Norma d'aplicació: UNE-EN 12951:2006. Accessoris per a cobertes prefabricats. Escales de coberta permanents. Especificacions de producte i mètodes d'assaig. Sistema d'avaluació i de verificació de la constància de les prestacions: 3.

#### 5.4. Claraboies contínues de plàstic amb sòcol o sense

Marcatge CE obligatori des de l'1 d'agost de 2012. Norma d'aplicació: UNE-EN 14963:2007. Cobertes per a teulades. Claraboies contínues de plàstic amb sòcol o sense. Classificació requisits i mètodes d'assaig. Sistema d'avaluació i de verificació de la constància de les prestacions: 1/3/4.

#### 5.5. Plaques rígides inferiors per a teulades i cobertes de col·locació discontinua

Marcatge CE obligatori des de l'1 de gener de 2009. Norma d'aplicació: UNE-EN 14964:2007. Plaques rígides inferiors per a teulades i cobertes de col·locació discontinua. Definicions i característiques. Sistema d'avaluació i de verificació de la constància de les prestacions: 1/3/4.

#### 5.6. Plaques de plàstic perfilades translúcides d'una sola capa per a cobertes interiors i exteriors, parets i sostres

Marcatge CE obligatori des del 10 de juliol de 2015. Norma d'aplicació: UNE-EN 1013:2013+A1:2015. Plaques de plàstic perfilades translúcides d'una sola capa per a cobertes interiors i exteriors, parets i sostres. Requisits i mètodes d'assaig. Sistema d'avaluació i de verificació de la constància de les prestacions: 1/3/4.

#### 5.7. Plaques translúcides planes de diverses capes de policarbonat (PC) per a cobertes interiors i exteriors, parets i sostres

Marcatge CE obligatori des del 10 de juliol de 2016. Norma d'aplicació: UNE-EN 16153:2013+A1:2015. Plaques translúcides planes de diverses capes de policarbonat (PC) per a cobertes interiors i exteriors, parets i sostres. Requisits i mètodes d'assaig. Sistema d'avaluació i de verificació de la constància de les prestacions: 1/3/4.

### 6. BARANDATS INTERIORS

#### 6.1. Conjunts de barandats interiors

Guia DITE núm. 003. Conjunts de barandats interiors. Sistema d'avaluació i de verificació de la constància de les prestacions: 1/3/4.

### 7. FUSTERIA, DEFENSES, FERRATGES I VIDRE

#### 7.1. Fusteria

##### 7.1.1. Finestres i portes exteriors per als vianants\*

Marcatge CE obligatori des de febrer de 2010. Norma d'aplicació: UNE-EN 14351-1:2006+A1:2017. Finestres i portes. Norma de producte, característiques de prestació. Part 1: Finestres i portes exteriors. (La frase relativa a la «capacitat de desbloqueig» que figura en la secció 1 «Camp d'aplicació» queda exclosa de l'àmbit d'aplicació de la referència publicada.). Sistema d'avaluació i de verificació de la constància de les prestacions: 1/3/4.

##### 7.1.2. Portes i portes grans industrials, comercials, de garatge i finestres practicables

Marcatge CE obligatori des de l'1 de novembre de 2019. Norma d'aplicació: UNE-EN 13241:2004+A2:2017. Portes i portes grans industrials, comercials, de garatge. Norma de producte, característiques de prestació. Part 1: Productes sense característiques de resistència al foc o control de fums. Sistema d'avaluació i de verificació de la constància de les prestacions: 1/3.

Marcatge CE obligatori des de l'1 de novembre de 2019. Norma d'aplicació: UNE-EN 16034:2015. Portes per als vianants, industrials, comercials, de garatge i finestres practicables. Norma de producte, característiques de prestació. Característiques de resistència al foc i/o control de fum. Sistema d'avaluació i de verificació de la constància de les prestacions: 1.



NOTA: La norma UNE-EN 16034:2015 només s'aplicarà juntament amb la norma UNE-EN 13241:2004+A2:2017 o la UNE-EN 14351-1:2006+A2:2017.

### 7.1.3. Façanes lleugeres

Marcatge CE obligatori des de l'1 de desembre de 2005. Norma d'aplicació: UNE-EN 13830:2016+A1:2021 Façanes lleugeres. Norma de producte. (la norma citada en el DOUE i amb la qual es realitza el marcatge CE és la norma anul·lada EN 13830:2003). Sistema d'avaluació i de verificació de la constància de les prestacions: 1/3.

## 7.2. Defenses

### 7.2.1. Persianes

Marcatge CE obligatori des de l'1 d'agost de 2010. Norma d'aplicació: UNE-EN 13659:2016. Persianes i persianes venecianes exteriors. Requisits de prestacions inclosa la seguretat. (la norma citada en el DOUE i amb la qual es realitza el marcatge CE és la norma anul·lada EN 13659:2004+A1:2008). Sistema d'avaluació i de verificació de la constància de les prestacions: 4.

### 7.2.2. Tendals

Marcatge CE obligatori des de l'1 d'agost de 2010. Norma d'aplicació: UNE-EN 13561:2015. Persianes exteriors i tendals. Requisits de prestacions inclosa la seguretat. (La norma citada en el DOUE i amb la qual es realitza el marcatge CE és la norma anul·lada EN 13561:2004+A1:2008.) Sistema d'avaluació i de verificació de la constància de les prestacions: 4.

### 7.2.3. Dispositius de reducció del soroll de trànsit. Especificacions

Marcatge CE obligatori des de l'1 de maig de 2007. Norma d'aplicació: UNE-EN 14388:2016. Dispositius de reducció del soroll de trànsit. Reductors de soroll de trànsit en carreteres. Especificacions. Sistema d'avaluació i de verificació de la constància de les prestacions: 3.

## 7.3. Ferratges

### 7.3.1. Dispositius d'emergència accionats per una manilla o un polsador per a recorreguts d'evacuació

Marcatge CE obligatori des de l'1 de gener de 2010. Norma d'aplicació: UNE-EN 179:2009. Ferratges per a l'edificació. Dispositius d'emergència accionats per una manilla o un polsador per a recorreguts d'evacuació. Requisits i mètodes d'assaig. Sistema d'avaluació i de verificació de la constància de les prestacions: 1.

### 7.3.2. Dispositius antipànic per a eixides d'emergència activats per una barra horitzontal

Marcatge CE obligatori des de l'1 de gener de 2010. Norma d'aplicació: UNE-EN 1125:2009. Ferratges per a l'edificació. Dispositius antipànic per a eixides d'emergència activats per una barra horitzontal. Requisits i mètodes d'assaig. Sistema d'avaluació i de verificació de la constància de les prestacions: 1.

### 7.3.3. Dispositius de tancament controlat de portes

Marcatge CE obligatori des de l'1 d'octubre de 2004, norma d'aplicació: UNE-EN 1154:2003 i des de l'1 de gener de 2010, norma d'aplicació: UNE-EN 1154:2003/AC:2006. Ferratges per a l'edificació. Dispositius de tancament controlat de portes. Requisits i mètodes d'assaig. Sistema d'avaluació i de verificació de la constància de les prestacions: 1.

#### 7.3.4. Dispositius de retenció electromagnètica per a portes

Marcatge CE obligatori des de l'1 d'octubre de 2004, norma d'aplicació: UNE-EN 1155:2003 i des de l'1 de gener de 2010, norma d'aplicació: UNE-EN 1155:2003/AC:2006. Ferratges per a l'edificació. Dispositius de retenció electromagnètica per a portes batents. Requisits i mètodes d'assaig. Sistema d'avaluació i de verificació de la constància de les prestacions: 1.

#### 7.3.5. Dispositius de coordinació de portes

Marcatge CE obligatori des de l'1 d'octubre de 2004, norma d'aplicació: UNE-EN 1158:2003 i des de l'1 de juny de 2006, norma d'aplicació: UNE-EN 1158:2003/AC:2006. Ferratges per a l'edificació. Dispositius de coordinació de portes. Requisits i mètodes d'assaig. Sistema d'avaluació i de verificació de la constància de les prestacions: 1.

#### 7.3.6. Frontisses d'un sol eix

Marcatge CE obligatori des de l'1 de desembre de 2003, norma d'aplicació: UNE-EN 1935:2002 i des de l'1 de gener de 2007, norma d'aplicació: UNE-EN 1935:2002/AC:2004. Ferratges per a l'edificació. Frontisses d'un sol eix. Requisits i mètodes d'assaig. Sistema d'avaluació i de verificació de la constància de les prestacions: 1.

#### 7.3.7. Panys, pestells i tancadors mecànics

Marcatge CE obligatori des de l'1 de juny de 2006. Norma d'aplicació: UNE-EN 12209:2017. Ferratges per a edificació. Panys i tancadors mecànics. Requisits i mètodes d'assaig. (la norma citada en el DOUE i amb la qual es realitza el marcatge CE és l'anul·lada EN 12209:2003). Sistema d'avaluació i de verificació de la constància de les prestacions: 1.

Marcatge CE obligatori des de l'1 de setembre de 2012. Norma d'aplicació: UNE-EN 14846:2010. Ferratges per a edificació. Panys i pestells. Panys i tancadors electromecànics. Requisits i mètodes d'assaig. Sistema d'avaluació i de verificació de la constància de les prestacions: 1.

### 7.4. Vidre

#### 7.4.1. Vidre de silicat sodocàlcic\*

Marcatge CE obligatori des de l'1 de setembre de 2006. Norma d'aplicació: UNE-EN 572-9:2006. Vidre per a la construcció. Productes bàsics de vidre. Vidre de silicat sodocàlcic. Part 9: Avaluació de la conformitat/Norma de producte. Sistema d'avaluació i de verificació de la constància de les prestacions: 1/3/4.

#### 7.4.2. Vidre de capa\*

Marcatge CE obligatori des de l'1 de setembre de 2006. Norma d'aplicació: UNE-EN 1096-4:2019. Vidre per a l'edificació. Vidre de capa. Part 4: Avaluació de la conformitat/Norma de producte. Sistema d'avaluació i de verificació de la constància de les prestacions: 1/3/4.

#### 7.4.3. Unitats de vidre aïllant\*

Marcatge CE obligatori des de l'1 de febrer de 2012. Norma d'aplicació: UNE-EN 1279-5:2019. Vidre per a l'edificació. Unitats de vidre aïllant. Part 5: Avaluació de la conformitat. Sistema d'avaluació i de verificació de la constància de les prestacions: 1/3/4.

#### 7.4.4. Vidre borosilicatat\*

Marcatge CE obligatori des de l'1 de setembre de 2006. Norma d'aplicació: UNE-EN 1748-1-2:2005. Vidre per a l'edificació. Productes bàsics especials. Part 1-2: Vidre borosilicatat. Avaluació de la conformitat/Norma de producte. Sistema d'avaluació i de verificació de la constància de les prestacions: 1/3/4.

#### 7.4.5. Vidre de silicat sodocàlcic termoendurable\*

Marcatge CE obligatori des de l'1 de setembre de 2006. Norma d'aplicació: UNE-EN 1863-2:2005. Vidre per a l'edificació. Vidre de silicat sodocàlcic termoendurable. Part 2: Avaluació de la conformitat/Norma de producte. Sistema d'avaluació i de verificació de la constància de les prestacions: 1/3/4.

#### 7.4.6. Vidre de silicat sodocàlcic de seguretat temperat tèrmicament\*

Marcatge CE obligatori des de l'1 de setembre de 2006. Normes d'aplicació: UNE-EN 12150-2:2005+ERRATUM:2011. Vidre per a l'edificació. Vidre de silicat sodocàlcic de seguretat temperat tèrmicament. Part 2: Avaluació de la conformitat/Norma de producte. Sistema d'avaluació i de verificació de la constància de les prestacions: 1/3/4.

#### 7.4.7. Vidre de silicat sodocàlcic endurit químicament\*

Marcatge CE obligatori des de l'1 de setembre de 2006. Norma d'aplicació: UNE-EN 12337-2:2006. Vidre per a l'edificació. Vidre de silicat sodocàlcic endurit químicament. Part 2: Avaluació de la conformitat/Norma de producte. Sistema d'avaluació i de verificació de la constància de les prestacions: 1/3/4.

#### 7.4.8. Vidre de silicat sodocàlcic de seguretat temperat tèrmicament de perfil en O\*

Marcatge CE obligatori a partir del 8 d'agost de 2015. Norma d'aplicació: UNE-EN 15683-2:2014. Vidre en l'edificació. Vidre de silicat sodocàlcic de seguretat temperat tèrmicament de perfil en O. Part 2: Avaluació de la conformitat/norma de producte. Sistema d'avaluació i de verificació de la constància de les prestacions: 1/3/4.

#### 7.4.9. Vidre borosilicatat de seguretat temperat tèrmicament\*

Marcatge CE obligatori des de l'1 de setembre de 2006. Norma d'aplicació: UNE-EN 13024-2:2005. Vidre per a l'edificació. Vidre borosilicatat de seguretat temperat tèrmicament. Part 2: Avaluació de la conformitat/Norma de producte. Sistema d'avaluació i de verificació de la constància de les prestacions: 1/3/4.

#### 7.4.10. Productes de vidre de silicat bàsic alcalinoterri\*

Marcatge CE obligatori des de l'1 de setembre de 2006. Norma d'aplicació: UNE-EN 14178-2:2005. Vidre per a l'edificació. Productes de vidre de silicat bàsic alcalinoterri. Part 2: Avaluació de la conformitat/Norma de producte. Sistema d'avaluació i de verificació de la constància de les prestacions: 1/3/4.

#### 7.4.11. Vidre de seguretat de silicat alcalinoterri temperat tèrmicament i tractat *heat soak*\*

Marcatge CE obligatori a partir del 8 d'agost de 2015. Norma d'aplicació: UNE-EN 15682-2:2014. Vidre en l'edificació. Vidre de seguretat de silicat alcalinoterri temperat tèrmicament i tractat *heat soak*. Part 2: Avaluació de la conformitat/norma de producte. Sistema d'avaluació i de verificació de la constància de les prestacions: 1/3/4.

#### 7.4.12. Vidre de seguretat de silicat sodocàlcic temperat en calent\*

Marcatge CE obligatori des de l'1 de març de 2007. Norma d'aplicació: UNE-EN 14179-2:2006. Vidre per a l'edificació. Vidre de seguretat de silicat sodocàlcic temperat en calent. Part 2: Avaluació de la conformitat/Norma de producte. Sistema d'avaluació i de verificació de la constància de les prestacions: 1/3/4.

#### 7.4.13. Vidre de seguretat de silicat alcalinoterri endurit en calent\*

Marcatge CE obligatori des de l'1 de juny de 2007. Norma d'aplicació: UNE-EN 14321-2:2006. Vidre per a l'edificació. Vidre de seguretat de silicat alcalinoterri endurit en calent. Part 2: Avaluació de la conformitat. Sistema d'avaluació i de verificació de la constància de les prestacions: 1/3/4.

#### 7.4.14. Vidre laminat i vidre laminat de seguretat\*

Marcatge CE obligatori des de l'1 de març de 2007. Norma d'aplicació: UNE-EN 14449:2006. Vidre per a l'edificació. Vidre laminat i vidre laminat de seguretat. Avaluació de la conformitat. Sistema d'avaluació i de verificació de la constància de les prestacions: 1/3/4.

#### 7.4.15. Vidre per a l'edificació. Vitroceràmiques

Marcatge CE obligatori des de l'1 de setembre de 2006. Norma d'aplicació: UNE-EN 1748-2-2:2005. Vidre per a l'edificació. Productes bàsics especials. Part 2-2: Vitroceràmiques. Avaluació de la conformitat/Norma de producte. Sistema d'avaluació i de verificació de la constància de les prestacions: 1/3/4.

#### 7.4.16. Espills de vidre recobert de plata per a ús intern

Marcatge CE obligatori des de l'1 de gener de 2010. Norma d'aplicació: UNE-EN 1036-2:2009. Vidre per a l'edificació. Espills de vidre recobert de plata per a ús intern. Part 2: Avaluació de la conformitat; norma de producte. Sistema d'avaluació i de verificació de la constància de les prestacions: 1/3/4.

#### 7.4.17. Blocs de vidre i pavesos de vidre

Marcatge CE obligatori des de l'1 de gener de 2010. Norma d'aplicació: UNE-EN 1051-2:2008. Vidre per a l'edificació. Blocs de vidre i pavesos de vidre. Part 2: Avaluació de la conformitat. Sistema d'avaluació i de verificació de la constància de les prestacions: 1/3/4.

#### 7.4.18. Sistemes d'envidrament estructural de segellat

Norma d'aplicació: Guia DITE núm. 002-1. Sistemes d'envidrament estructural de segellat. Part 1: Amb suport i sense suport. Sistema d'avaluació i de verificació de la constància de les prestacions: 1/2+.

Norma d'aplicació: Guia DITE núm. 002-2. Sistemes d'envidrament estructural de segellat. Part 2: Alumini lacat. Sistema d'avaluació i de verificació de la constància de les prestacions: 1/2+.

Norma d'aplicació: Guia DITE núm. 002-3. Sistemes d'envidrament estructural de segellat. Part 3: Trencament de pont tèrmic. Sistema d'avaluació i de verificació de la constància de les prestacions: 1/2+.

## 8. REVESTIMENTS

### 8.1. Pedra natural

#### 8.1.1. Taulells de pedra natural per a ús com a paviment exterior\*

Marcatge CE obligatori des de l'1 de setembre de 2013. Norma d'aplicació: UNE-EN 1341:2013. Taulells de pedra natural per a ús com a paviment exterior. Requisits i mètodes d'assaig. Sistema d'avaluació i de verificació de la constància de les prestacions: 4.

#### 8.1.2. Llambordes de pedra natural per a ús com a paviment exterior

Marcatge CE obligatori des de l'1 de setembre de 2013. Norma d'aplicació: UNE-EN 1342:2013. Llambordes de pedra natural per a ús com a paviment exterior. Requisits i mètodes d'assaig. Sistema d'avaluació i de verificació de la constància de les prestacions: 4.

#### 8.1.3. Rastells de vorera de pedra natural per a ús com a paviment exterior

Marcatge CE obligatori des de l'1 de setembre de 2013. Norma d'aplicació: UNE-EN 1343:2013. Rastells de pedra natural per a ús com a paviment exterior. Requisits i mètodes d'assaig. Sistema d'avaluació i de verificació de la constància de les prestacions: 4.

#### 8.1.4. Pedra natural. Plaques per a revestiments murals\*

Marcatge CE obligatori des del 8 d'abril de 2017. Norma d'aplicació UNE-EN 1469:2015. Pedra natural. Plaques per a revestiments murals. Requisits. Sistema d'avaluació i de verificació de la constància de les prestacions: 1/3/4.

#### 8.1.5. Productes de pedra natural. Plaquetes\*

Marcatge CE obligatori des de l'1 de setembre de 2006. Norma d'aplicació: UNE-EN 12057:2015. Productes de pedra natural. Plaquetes. Requisits. Sistema d'avaluació i de verificació de la constància de les prestacions: 3/4.

#### 8.1.6. Productes de pedra natural. Taulells per a paviments i escales\*

Marcatge CE obligatori des de l'1 de setembre de 2006. Norma d'aplicació: UNE-EN 12058:2015. Productes de pedra natural. Taulells per a paviments i escales. Requisits. Sistema d'avaluació i de verificació de la constància de les prestacions: 3/4.

#### 8.1.7. Productes de pissarra i pedra natural per a teulades i revestiments discontinus

Marcatge CE obligatori a partir del 13 de febrer de 2016. Norma d'aplicació: UNE-EN 12326-1:2015. Productes de pissarra i pedra natural per a teulades i revestiments discontinus. Part 1: Especificació de producte. Sistema d'avaluació i de verificació de la constància de les prestacions: 1/3/4.

### 8.2. Pedra aglomerada

2

3

4

5

6

7

7.1

7.2

#### 8.2.1 Pedra aglomerada. Paviment

Marcatge CE obligatori des de l'1 de gener de 2010. Norma d'aplicació: UNE-EN 15285:2009. Pedra aglomerada. Taulells modulars per a paviment (ús intern i extern). Sistema d'avaluació i de verificació de la constància de les prestacions: 1/3/4.

#### 8.2.2 Pedra aglomerada. Paret

Marcatge CE obligatori a partir del 8 d'agost de 2015. Norma d'aplicació: UNE-EN 15286:2013. Pedra aglomerada. Lloses i taulells per a acabats de paret (interiors i exteriors). Sistema d'avaluació i de verificació de la constància de les prestacions: 1/3/4.

#### 8.3. Formigó

##### 8.3.1. Teules i peces de formigó per a teulades i revestiment de murs\*

Marcatge CE obligatori des de l'1 d'agost de 2012, normes d'aplicació: UNE-EN 490:2012+A1:2018 i UNE 127100:1999 (complement nacional de la norma europea). Teules i peces de formigó per a teulades i revestiment de murs. Especificacions de producte. Sistemes d'avaluació i de verificació de la constància de les prestacions: 3/4.

##### 8.3.2. Llambordes de formigó

Marcatge CE obligatori des de l'1 de març de 2005, norma d'aplicació: UNE-EN 1338:2004 i des de l'1 de gener de 2007, normes d'aplicació: UNE-EN 1338:2004/AC:2006 i UNE 127 338:2007 Llambordes de formigó. (Complement nacional de la norma europea.) (Aviat serà substituïda per UNE 127338:2022). Especificacions i mètodes d'assaig. Sistema d'avaluació i de verificació de la constància de les prestacions: 4.

##### 8.3.3. Taulells de formigó\*

Marcatge CE obligatori des de l'1 de març de 2005, norma d'aplicació: UNE-EN 1339:2004 i des de l'1 de gener de 2007, normes d'aplicació: UNE-EN 1339:2004/AC:2006 i UNE 127 339:2012. Taulells de formigó. (Aviat serà substituïda per UNE 127339:2022.) Especificacions i mètodes d'assaig. Sistema d'avaluació i de verificació de la constància de les prestacions: 4.

##### 8.3.4. Rastells prefabricats de formigó

Marcatge CE obligatori des de l'1 de febrer de 2005, norma d'aplicació: UNE-EN 1340:2004 i des de l'1 de gener de 2007, normes d'aplicació: UNE-EN 1340:2004/ERRATUM:2007 i UNE 127 340:2006 (complement nacional de la norma europea). Rastells prefabricats de formigó. Especificacions i mètodes d'assaig. Sistema d'avaluació i de verificació de la constància de les prestacions: 4.

##### 8.3.5. Taulells de terratzo per a ús interior\*

Marcatge CE obligatori des de l'1 d'octubre de 2006. Normes d'aplicació: UNE-EN 13748-1:2005, UNE-EN 13748-1:2005/ERRATUM:2005 i UNE127748-1:2012. Taulells de terratzo. Part 1: Taulells de terratzo per a ús interior. Sistema d'avaluació i de verificació de la constància de les prestacions: 4.

#### 8.3.6. Taulells de terratzo per a ús exterior\*

Obligatori des de l'1 d'abril de 2006. Normes d'aplicació: UNE-EN 13748-2:2005 i UNE 127748-2:2012 (complement nacional de la norma europea). Taulells de terratzo. Part 2: Taulells de terratzo per a ús exterior. Sistema d'avaluació i de verificació de la constància de les prestacions: 4.

#### 8.3.7. Prelloses per a sistemes de forjat

Marcatge CE obligatori des de l'1 de gener de 2011. Norma d'aplicació: UNE-EN 13747:2006+A2:2011. Productes prefabricats de formigó. Prelloses per a sistemes de forjat. Sistema d'avaluació i de verificació de la constància de les prestacions: 2+.

#### 8.3.8. Morter per a capa fina i acabats de paviments

Marcatge CE obligatori des de l'1 d'agost de 2004. Norma d'aplicació: UNE-EN 13813:2014. Morter per a capa fina i acabats de paviments. Propietats i requisits. Sistema d'avaluació i de verificació de la constància de les prestacions: 1/3/4.

#### 8.3.9. Ancoratges metàl·lics utilitzats en paviments de formigó

Marcatge CE obligatori des de l'1 de setembre de 2006. Norma d'aplicació: UNE-EN 13877-3:2005. Paviments de formigó. Part 3: Especificacions per a ancoratges metàl·lics utilitzats en paviments de formigó. Sistema d'avaluació i de verificació de la constància de les prestacions: 4.

### 8.4. Argila cuïta

#### 8.4.1. Teules d'argila cuïta per a col·locació discontinua\*

Marcatge CE obligatori des de l'1 de febrer de 2007. Normes d'aplicació: UNE-EN 1304:2020. Teules i peces auxiliars d'argila cuïta. Definicions i especificacions de producte; i UNE 136020:2004. Teules ceràmiques. Codi de pràctica per al disseny i el muntatge de cobertes amb teules ceràmiques. Sistema d'avaluació i de verificació de la constància de les prestacions: 3/4.

#### 8.4.2. Llambordes d'argila cuïta

Marcatge CE obligatori a partir del 8 d'agost de 2015. Norma d'aplicació: UNE-EN 1344:2015. Llambordes d'argila cuïta. Especificacions i mètodes d'assaig. Sistema d'avaluació i de verificació de la constància de les prestacions: 1/3/4.

#### 8.4.3. Adhesius per a taulells ceràmics\*

Marcatge CE obligatori des de l'1 de juliol de 2013. Norma d'aplicació: UNE-EN 12004-1:2017. Adhesius per a taulells ceràmics. Requisits, avaluació de la conformitat, classificació i designació. Sistema d'avaluació i de verificació de la constància de les prestacions: 1, 3 o 4.

#### 8.4.4. Taulells ceràmics\*

Marcatge CE obligatori des de l'1 de juliol de 2014. Norma d'aplicació: UNE-EN 14411:2013. Taulells ceràmics. Definicions, classificació, característiques i marcat. Sistema d'avaluació i de verificació de la constància de les prestacions: 1/3/4.

## 8.5. Fusta

### 8.5.1. Paviments de fusta i parquet\*

Marcatge CE obligatori a partir del 8 d'agost de 2015. Norma d'aplicació: UNE-EN 14342: 2013. Paviments de fusta i parquet. Característiques, avaluació de conformitat i marcat. (L'apartat 4.4 de la norma queda exclòs de l'àmbit d'aplicació de la referència publicada.) Sistema d'avaluació i de verificació de la constància de les prestacions: 1/3/4.

### 8.5.2. Frisos i entaulats de fusta

Marcatge CE obligatori a partir del 8 d'agost de 2015, norma d'aplicació: UNE-EN 14915:2013+A2:2021. Frisos i entaulats de fusta massissa. Característiques, avaluació de la conformitat i marcat. Sistema d'avaluació i de verificació de la constància de les prestacions: 1/3/4.

## 8.6. Metall

### 8.6.1. Enllistonats i cantoneres metàl·liques. Lluïda interior

Marcatge CE obligatori des de l'1 de març de 2007. Norma d'aplicació: UNE-EN 13658-1:2006. Malles i filets metàl·lics. Definicions, requisits i mètodes d'assaig. Part 1: Arrebossat interior. Sistema d'avaluació i de verificació de la constància de les prestacions: 3/4.

### 8.6.2. Enllistonat i cantoneres metàl·liques. Arrebossat exterior

Marcatge CE obligatori des de l'1 de març de 2007. Norma d'aplicació: UNE-EN 13658-2:2006. Malles i filets metàl·lics. Definicions, requisits i mètodes d'assaig. Part 2: Lluïda exterior. Sistema d'avaluació i de verificació de la constància de les prestacions: 3/4.

### 8.6.3. Xapes metàl·liques autoportants per a recobriments i revestiment de cobertes i façanes

Marcatge CE obligatori des de l'1 de novembre de 2007. Norma d'aplicació: UNE-EN 14782:2006+ERRATUM:2010. Xapes metàl·liques autoportants per a recobriments i revestiment de cobertes i façanes. Especificacions i requisits de producte. Sistema d'avaluació i de verificació de la constància de les prestacions: 3/4.

### 8.6.4. Xapes i fleixos de metall totalment suportats per a cobertes i revestiments interiors i exteriors.

Marcatge CE obligatori a partir del 8 d'agost de 2015. Norma d'aplicació: UNE-EN 14783:2015. Xapes i fleixos de metall totalment suportats per a cobertes i revestiments interiors i exteriors. Especificació de producte i requisits. Sistema d'avaluació i de verificació de la constància de les prestacions: 1/3/4.

### 8.6.5. Plafons sàndwix aïllants autoportants de doble cara metàl·lica

Marcatge CE obligatori a partir del 8 d'agost de 2015, norma d'aplicació: UNE-EN 14509:2014. Plafons sàndwix aïllants autoportants de doble cara metàl·lica. Productes fets en fàbrica. Especificacions. Sistema d'avaluació i de verificació de la constància de les prestacions: 1/3/4.

## 8.7. Laminatges compactes i plafons de compost HPL per a acabats de parets i sostres



Marcatge CE obligatori des d'1 de novembre de 2006. Norma d'aplicació: UNE-EN 438-7:2005. Laminatges decoratius d'alta pressió (HPL). Làmines basades en resines termoestables (normalment denominades laminatges). Part 7: Laminatges compactes i plafons de compost HPL per a acabats de parets i sostres externs i interns. Sistema d'avaluació i de verificació de la constància de les prestacions: 1/3/4.

#### 8.8. Recobriments de sòl resilients, tèxtils i laminats

Marcatge CE obligatori des de l'1 de gener de 2007. Norma d'aplicació: UNE-EN 14041:2018. Revestiments de sòl resilients, tèxtils i laminats. Característiques essencials. Sistema d'avaluació i de verificació de la constància de les prestacions: 1/3/4.

#### 8.9. Sostres suspesos

Marcatge CE obligatori des del 8 d'abril de 2017. Norma d'aplicació: UNE-EN 13964:2016. Sostres suspesos. Requisits i mètodes d'assaig. Sistema d'avaluació i de verificació de la constància de les prestacions: 1/3/4.

#### 8.10. Plaques d'escaiola per a sostres suspesos

Marcatge CE obligatori des de l'1 d'abril de 2008, normes d'aplicació: UNE-EN 14246:2007 i des de l'1 de gener de 2008, norma d'aplicació: UNE-EN 14246:2007/AC:2007. Plaques d'escaiola per a sostres suspesos. Definicions, especificacions i mètodes d'assaig. Sistema d'avaluació i de verificació de la constància de les prestacions: 3/4.

#### 8.11. Superfícies per a àrees esportives

Marcatge CE obligatori des de l'1 de febrer de 2008. Norma d'aplicació: UNE-EN 14904:2007. Superfícies per a àrees esportives. Especificacions per a sòls multiesportius d'interior. La nota 1 de l'annex ZA.1 de la norma queda exclosa de l'àmbit d'aplicació de la referència publicada. Sistema d'avaluació i de verificació de la constància de les prestacions: 1/3.

#### 8.12. Betums i aglutinants bituminosos

##### 8.12.1. Especificacions de betums per a pavimentació

Marcatge CE obligatori des de l'1 de gener de 2011. Norma d'aplicació: UNE-EN 12591:2009. Betums i aglutinants bituminosos. Especificacions de betums per a pavimentació. Sistema d'avaluació i de verificació de la constància de les prestacions: 2+.

##### 8.12.2. Especificacions de les emulsions bituminoses catióniques

Marcatge CE obligatori a partir del 8 d'agost de 2015. Normes d'aplicació: UNE-EN 13808:2013 i UNE-EN 13808:2013/1M:2014. Betums i aglutinants bituminosos. Especificacions de les emulsions bituminoses catióniques. Sistema d'avaluació i de verificació de la constància de les prestacions: 2+.

##### 8.12.3. Especificacions de betums durs per a pavimentació

Marcatge CE obligatori des de l'1 de gener de 2011. Normes d'aplicació: UNE-EN 13924-1:2016. Betums i aglutinants bituminosos. Marc per a l'especificació dels betums especials per a pavimentació. Part 1: Betums durs per a pavimentació. Sistema d'avaluació i de verificació de la constància de les prestacions: 2+.

##### 8.12.4. Marc per a l'especificació dels aglutinants bituminosos fluïdificats i fluxats

Marcatge CE obligatori a partir del 8 d'agost de 2015. Norma d'aplicació: UNE-EN 15322:2014. Betums i aglutinants bituminosos. Marc per a l'especificació dels aglutinants bituminosos fluidificats i fluxats. Sistema d'avaluació i de verificació de la constància de les prestacions: 2+.

#### 8.13. Revestiments decoratius per a parets

Marcatge CE obligatori des de l'1 de juliol de 2012. Norma d'aplicació: UNE-EN 15102:2019. Revestiments decoratius per a parets. Revestiments en forma de rotllos. Sistema d'avaluació i de verificació de la constància de les prestacions: 1/3/4.

#### 8.14. Referits exteriors i llúides interiors basats en aglutinants orgànics

Marcatge CE obligatori des de l'1 d'abril de 2011. Norma d'aplicació: UNE-EN 15824:2017. Especificacions per a referits exteriors i llúides interiors basats en aglutinants orgànics. Sistema d'avaluació i de verificació de la constància de les prestacions: 1/3/4.

#### 8.15. Equips de revestiments impermeables per a sòls i/o parets de peces humides

Norma d'aplicació: Guia DITE núm. 022-1. Equips de revestiments impermeables per a sòls i/o parets de peces humides. Part 1: Revestiments aplicats en forma líquida amb superfícies de protecció per a ús transitable o sense. Sistema d'avaluació i de verificació de la constància de les prestacions: 1/2+/3/4.

Norma d'aplicació: Guia DITE núm. 022-2. Equips de revestiments impermeables per a sòls i/o parets de peces humides. Part 2: equips basats en làmines flexibles. Sistema d'avaluació i de verificació de la constància de les prestacions: 1/2+/3/4.

Norma d'aplicació: Guia DITE núm. 022-3. Equips de revestiments impermeables per a sòls i/o parets de peces humides. Part 3: equips basats en plafons estancs. Sistema d'avaluació i de verificació de la constància de les prestacions: 1/2+/3/4.

## 9. PRODUCTES PER A SEGELLAMENT DE JUNTES

### 9.1. Productes de segellament aplicats en calent

Marcatge CE obligatori des de l'1 de gener de 2007. Norma d'aplicació: UNE-EN 14188-1:2005. Productes per a segellament de juntes. Part 1: Especificacions per a productes de segellament aplicats en calent. Sistema d'avaluació i de verificació de la constància de les prestacions: 4.

### 9.2. Productes de segellament aplicats en fred

Marcatge CE obligatori des de l'1 de gener de 2007. Norma d'aplicació: UNE-EN 14188-2:2005. Productes per a segellar de juntes. Part 2: Especificacions per a productes de segellament aplicats en fred. Sistema d'avaluació i de verificació de la constància de les prestacions: 4.

### 9.3. Juntes preformades

Marcatge CE obligatori des de l'1 de novembre de 2007. Norma d'aplicació: UNE-EN 14188-3:2007. Productes per a segellament de juntes. Part 3: Especificacions per a juntes preformades. Sistema d'avaluació i de verificació de la constància de les prestacions: 4.

#### 9.4. Producte de segellar per a elements de façana

Marcatge CE obligatori des de l'1 de juliol de 2014. Norma d'aplicació: UNE-EN 15651-1:2017. Productes de segellar per a ús no estructural en juntes d'edificis i zones per als vianants. Part 1: Productes de segellar per a elements de façana. (La norma citada en el DOUE i amb la qual es realitza el marcatge CE és l'anul·lada UNE-EN 15651-1:2012). Sistema d'avaluació i de verificació de la constància de les prestacions: 1/3/4.

#### 9.5. Productes de segellar per a envidrament

Marcatge CE obligatori des de l'1 de juliol de 2014. Norma d'aplicació: UNE-EN 15651-2:2017. Productes de segellar per a ús no estructural en juntes en edificis i zones per als vianants. Part 2: Productes de segellar per a envidrament. (La norma citada en el DOUE i amb la qual es realitza el marcatge CE és l'anul·lada UNE-EN 15651-2:2012). Sistema d'avaluació i de verificació de la constància de les prestacions: 1/3/4.

#### 9.6. Productes de segellar per a juntes sanitàries

Marcatge CE obligatori des de l'1 de juliol de 2014. Norma d'aplicació: UNE-EN 15651-3:2017. Productes de segellar per a ús no estructural en juntes d'edificis i zones per als vianants. Part 3: Productes de segellar per a juntes sanitàries. (La norma citada en el DOUE i amb la qual es realitza el marcatge CE és l'anul·lada UNE-EN 15651-3:2012). Sistema d'avaluació i de verificació de la constància de les prestacions: 1/3/4.

#### 9.7. Productes de segellar per a zones per als vianants

Marcatge CE obligatori des de l'1 de juliol de 2014. Norma d'aplicació: UNE-EN 15651-4:2017. Productes de segellar per a ús no estructural en juntes en edificis i zones per als vianants. Part 4: Productes de segellar per a zones per als vianants. (La norma citada en el DOUE i amb la qual es realitza el marcatge CE és l'anul·lada UNE-EN 15651-4:2012.) Sistema d'avaluació i de verificació de la constància de les prestacions: 1/3/4.

## 10. INSTAL·LACIÓ DE CALEFACCIÓ

### 10.1. Aparells inseribles, inclosos les llars obertes, que utilitzen combustibles sòlids

Marcatge CE obligatori des de l'1 de juliol de 2007. Norma d'aplicació: UNE-EN 16510-1:2019. Equips de calefacció residencial alimentats amb combustibles sòlids. Part 1: Requisits generals i mètodes d'assaig. Sistema d'avaluació i de verificació de la constància de les prestacions: 3.

### 10.2. Estufes que utilitzen combustibles sòlids

Marcatge CE obligatori des de l'1 de juliol de 2007. Norma d'aplicació: UNE-EN 16510-1:2019. Equips de calefacció residencial alimentats amb combustibles sòlids. Part 1: Requisits generals i mètodes d'assaig. Sistema d'avaluació i de verificació de la constància de les prestacions: 3.

### 10.3. Estufes per a combustibles líquids, amb cremadors de vaporatge i conductes d'evacuació de fums

Marcatge CE obligatori des de l'1 de gener de 2009. Norma d'aplicació: UNE-EN 1:1999/A1:2008. Estufes per a combustibles líquids, amb cremadors de vaporatge i conductes d'evacuació de fums. Sistema d'avaluació i de verificació de la constància de les prestacions: 3.

#### 10.4. Estufes de sauna amb combustió múltiple alimentades per troncs de fusta natural

Marcatge CE obligatori des de l'1 de juliol de 2012. Norma d'aplicació: UNE-EN 15821:2011. Estufes de sauna amb combustió múltiple alimentades per troncs de fusta natural. Requisits i mètodes d'assaig. Sistema d'avaluació i de verificació de la constància de les prestacions: 3.

#### 10.5. Calderes domèstiques independents que utilitzen combustible sòlids

Marcatge CE obligatori des de l'1 de juliol de 2007. Norma d'aplicació: UNE-EN 16510-1:2019. Equips de calefacció residencial alimentats amb combustibles sòlids. Part 1: Requisits generals i mètodes d'assaig. Sistema d'avaluació i de verificació de la constància de les prestacions: 3.

#### 10.6. Plafons radiants muntats en el sostre alimentats amb aigua a una temperatura inferior a 120 °C

Marcatge CE obligatori des del 10 de març de 2018. Norma d'aplicació: UNE-EN 14037-1:2017. Superfícies suspeses alimentades amb aigua per a calefacció i refrigeració a una temperatura inferior a 120 °C. Part 1: Plafons radiants prefabricats per a calefacció muntats en el sostre. Requisits i especificacions tècniques. Sistema d'avaluació i de verificació de la constància de les prestacions: 1/3/4.

#### 10.7. Radiadors i convector

Marcatge CE obligatori des de l'1 de desembre 2005. Norma d'aplicació: UNE-EN 442-1:2015. Radiadors i convector. Part 1: Especificacions i requisits tècnics. Sistema d'avaluació i de verificació de la constància de les prestacions: 3.

#### 10.8. Tubs radiants suspesos amb monocremador

Marcatge CE obligatori des de l'1 de desembre de 2010. Normes d'aplicació: UNE-EN 17175:2021. Bandes radiants i sistemes de tubs radiants continus amb multicremador suspesos que utilitzen combustibles gasosos per a ús no domèstic. Seguretat i eficiència energètica; i UNE-EN 416:2021. Tubs i sistemes de tubs radiants suspesos que utilitzen combustibles gasosos per a ús no domèstic. Seguretat i eficiència energètica. Sistema d'avaluació i de verificació de la constància de les prestacions: 2+/4.

#### 10.9. Tubs radiants suspesos amb multicremador

Marcatge CE obligatori des de l'1 de novembre de 2010, Norma d'aplicació: UNE-EN 416:2021. Tubs i sistemes de tubs radiants suspesos que utilitzen combustibles gasosos per a ús no domèstic. Seguretat i eficiència energètica. Sistema d'avaluació i de verificació de la constància de les prestacions: 2+/4.

Marcatge CE obligatori des de l'1 de novembre de 2010. Norma d'aplicació: UNE-EN 416:2021. Tubs i sistemes de tubs radiants suspesos que utilitzen combustibles gasosos per a ús no domèstic. Seguretat i eficiència energètica. Sistema d'avaluació i de verificació de la constància de les prestacions: 2+/4.

Marcatge CE obligatori des de l'1 de novembre de 2010. Norma d'aplicació: UNE-EN 777-3:2009. Tubs radiants suspesos amb multicremador que utilitzen combustibles gasosos per a ús no domèstic. Part 3: Sistema F, seguretat. Sistema d'avaluació i de verificació de la constància de les prestacions: 2+/4.

Marcatge CE obligatori des de l'1 de novembre de 2010. Norma d'aplicació: UNE-EN 416:2021. Tubs i sistemes de tubs radiants suspesos que utilitzen combustibles gasosos per a ús no domèstic. Seguretat i eficiència energètica. Sistema H, seguretat. Sistema d'avaluació i de verificació de la constància de les prestacions: 2+/4.

#### 10.10. Generadors d'aire calent per convecció forçats per a la calefacció de locals d'ús domèstic, sense ventilador

Marcatge CE obligatori des de l'1 d'agost de 2011. Norma d'aplicació: UNE-EN 17082:2021. Generadors d'aire calent per convecció forçada, que funcionen amb combustibles gasosos, per a la calefacció de locals d'usos domèstics i no domèstics de consum calorífic inferior o igual a 300 kW. Sistema d'avaluació i de verificació de la constància de les prestacions: 2+/4.

#### 10.11. Generadors d'aire calent per convecció forçada per a la calefacció de locals d'ús domèstic, que incorporen cremadors amb ventilador

Marcatge CE obligatori des de l'1 d'octubre de 2011. Norma d'aplicació: UNE-EN 17082:2021. Generadors d'aire calent per convecció forçada, que funcionen amb combustibles gasosos, per a la calefacció de locals d'usos domèstic i no domèstic de consum calorífic inferior o igual a 300 kW. Sistema d'avaluació i de verificació de la constància de les prestacions: 2+/4.

#### 10.12. Generadors d'aire calent per convecció forçada per a la calefacció de locals d'ús no domèstic, sense ventilador

Marcatge CE obligatori des de l'1 d'agost de 2011. Norma d'aplicació: UNE-EN 17082:2021. Generadors d'aire calent per convecció forçada, que funcionen amb combustibles gasosos, per a la calefacció de locals d'usos domèstics i no domèstics de consum calorífic inferior o igual a 300 kW. Sistema d'avaluació i de verificació de la constància de les prestacions: 2+/4.

#### 10.13. Generadors d'aire calent per convecció forçada per a la calefacció de locals d'ús no domèstic, que incorporen un ventilador

Marcatge CE obligatori des de l'1 d'agost de 2011. Norma d'aplicació: UNE-EN 17082:2021. Generadors d'aire calent per convecció forçada, que funcionen amb combustibles gasosos, per a la calefacció de locals d'usos domèstics i no domèstics de consum calorífic inferior o igual a 300 kW. Sistema d'avaluació i de verificació de la constància de les prestacions: 2+/4.

#### 10.14. Aparells de calefacció domèstica alimentats amb pèl·lets de fusta

Marcatge CE obligatori des de l'1 de gener de 2011. Norma d'aplicació: UNE-EN 14785:2007. Aparells de calefacció domèstica alimentats amb pèl·lets de fusta. Requisits i mètodes d'assaig. Sistema d'avaluació i de verificació de la constància de les prestacions: 3.

#### 10.15. Aparells amb alliberament lent de calor alimentats amb combustibles sòlids

Marcatge CE obligatori des de l'1 de gener de 2010. Norma d'aplicació: UNE-EN 15250:2008. Aparells amb alliberament lent de calor alimentats amb combustibles sòlids. Requisits i mètodes d'assaig. Sistema d'avaluació i de verificació de la constància de les prestacions: 3.

### 11. INSTAL·LACIÓ DE DEPÒSITS DE COMBUSTIBLES LÍQUIDS

#### 11.1. Tancs termoplàstics fixos per a emmagatzematge en superfície de gasoils domèstics de calefacció, querosè i combustibles dièsel

Marcatge CE obligatori des de l'1 d'octubre de 2011. Norma d'aplicació: UNE-EN 13341:2005+A1:2011. Tancs termoplàstics fixos per a emmagatzematge en superfície de gasoils domèstics de calefacció, querosè i combustibles dièsel. Tancs de polietilè modelats per emmotllament rotacional i de poliamida 6 fabricats per polimerització iònica. Requisits i mètodes d'assaig. Sistema d'avaluació i de verificació de la constància de les prestacions: 3.

### 12. INSTAL·LACIÓ DE GAS

#### 12.1. Juntes elastomèriques. Materials de juntes emprades en tubs i accessoris per a transport de gasos i fluids hidrocarbonats

Marcatge CE obligatori des de l'1 de desembre de 2003. Norma d'aplicació: UNE-EN 682:2017. Juntes elastomèriques. Requisits dels materials de juntes emprades en tubs i accessoris per a transport de gasos i fluids hidrocarbonats. Norma d'aplicació: UNE-EN 682:2002/A1:2006 des de l'1 de juliol de 2012. Sistema d'avaluació i de verificació de la constància de les prestacions: 4.

#### 12.2. Sistemes de detecció de fugues

Marcatge CE obligatori des de l'1 de març de 2005. Norma d'aplicació: UNE-EN 13160-1:2003. Sistemes de detecció de fugues. Part 1: Principis generals. Sistema d'avaluació i de verificació de la constància de les prestacions: 3/4.

#### 12.3. Tub, ràcords i accessoris de fosa dúctil i les seves unions per a conduccions de gas

Marcatge CE obligatori des de l'1 de gener de 2011. Norma d'aplicació: UNE-EN 969:2009. Tub, ràcords i accessoris de fosa dúctil i les seves unions per a conduccions de gas. Requisits i mètodes d'assaig. Sistema d'avaluació i de verificació de la constància de les prestacions: 3.

#### 12.4. Canonada flexible metàl·lica corrugada de seguretat per a la connexió d'aparells domèstics que utilitzen combustibles gasosos

Marcatge CE obligatori des de l'1 de gener de 2009. Norma d'aplicació: UNE-EN 14800:2009. Canonada flexible metàl·lica corrugada de seguretat per a la connexió d'aparells domèstics que utilitzen combustibles gasosos. Sistema d'avaluació i de verificació de la constància de les prestacions: 1/3.

#### 12.5. Vàlvula de seguretat per a tubs flexibles metàl·lics destinats a la unió d'aparells d'ús domèstic que utilitzen combustibles gasosos

Marcatge CE obligatori des de l'1 de gener de 2010. Norma d'aplicació: UNE-EN 15069:2009. Vàlvula de seguretat per a tubs flexibles metàl·lics destinats a la unió d'aparells d'ús domèstic que utilitzen combustibles gasosos. Sistema d'avaluació i de verificació de la constància de les prestacions: 1/3/4.

#### 12.6. Claus d'obturador esfèric i de mascle cònic, accionades manualment, per a instal·lacions de gas en edificis

Marcatge CE obligatori des de l'1 de setembre de 2012. Norma d'aplicació: UNE-EN 331:2016. Claus d'obturador esfèric i de mascle cònic, accionades manualment, per a instal·lacions de gas en edificis. Sistema d'avaluació i de verificació de la constància de les prestacions: 1/3.

### 13. INSTAL·LACIÓ D'ELECTRICITAT

#### 13.1. Columnes i bàculs d'enllumenat de formigó armat i formigó pretesat

Marcatge CE obligatori des de l'1 d'octubre de 2007. Norma d'aplicació: UNE-EN 40-4:2006. Columnes i bàculs d'enllumenat. Part 4: Requisits per a columnes i bàculs d'enllumenat de formigó armat i formigó pretesat. Sistema d'avaluació i de verificació de la constància de les prestacions: 1.

#### 13.2. Columnes i bàculs d'enllumenat d'acer

Marcatge CE obligatori des de l'1 de febrer de 2005. Norma d'aplicació: UNE-EN 40-5:2003. Columnes i bàculs d'enllumenat. Part 5: Requisits per a les columnes i bàculs d'enllumenat d'acer. Sistema d'avaluació i de verificació de la constància de les prestacions: 1.

### 13.3. Columnnes i bàculs d'enllumenat d'alumini

Marcatge CE obligatori des de l'1 de febrer de 2005. Norma d'aplicació: UNE-EN 40-6:2003. Columnnes i bàculs d'enllumenat. Part 6: Requisits per a les columnnes i bàculs d'enllumenat d'alumini. Sistema d'avaluació i de verificació de la constància de les prestacions: 1.

### 13.4. Columnnes i bàculs d'enllumenat de materials compostos polimèrics reforçats amb fibra

Marcatge CE obligatori des de l'1 d'octubre de 2004. Norma d'aplicació: UNE-EN 40-7:2003. Columnnes i bàculs d'enllumenat. Part 7: Requisits per a columnnes i bàculs d'enllumenat de materials compostos polimèrics reforçats amb fibra. Sistema d'avaluació i de verificació de la constància de les prestacions: 1.

### 13.5. Cables d'energia, control i comunicació per a aplicacions generals subjectes a requisits de reacció al foc

Marcatge CE obligatori des de l'1 de juliol de 2017. Norma d'aplicació: UNE-EN 50575:2015 i des de l'1 de juliol de 2017, norma d'aplicació: UNE-EN 50575:2015/A1:2016. Cables d'energia, control i comunicació. Cables per a aplicacions generals en construcció subjectes a requisits de reacció al foc. Sistema d'avaluació i de verificació de la constància de les prestacions: 1+/3/4.

## 14. INSTAL·LACIÓ DE SANEJAMENT I DRENATGE

### 14.1. Tubs

#### 14.1.1. Canonades de gres, accessoris i juntes per a sanejament

Marcatge CE obligatori des de l'1 de novembre de 2014. Norma d'aplicació: UNE-EN 295-1:2013. Sistemes de canonades de gres per a sanejament. Part 1: Requisits per a canonades, accessoris i juntes. Sistema d'avaluació i de verificació de la constància de les prestacions: 4.

Marcatge CE obligatori des de l'1 de novembre de 2014. Norma d'aplicació: UNE-EN 295-4:2013. Sistemes de canonades de gres per a sanejament. Part 4: Requisits per a adaptadors, connectors i unions flexibles. Sistema d'avaluació i de verificació de la constància de les prestacions: 4.

Marcatge CE obligatori des de l'1 de novembre de 2014. Norma d'aplicació: UNE-EN 295-5:2013. Sistemes de canonades de gres per a sanejament. Part 5: Requisits per a unions i canonades perforades. Sistema d'avaluació i de verificació de la constància de les prestacions: 4.

Marcatge CE obligatori des de l'1 de novembre de 2014. Norma d'aplicació: UNE-EN 295-6:2013. Sistemes de canonades de gres per a sanejament. Part 6: Requisits per als components de les boques d'home i càmeres d'inspecció. Sistema d'avaluació i de verificació de la constància de les prestacions: 4.

Marcatge CE obligatori des de l'1 de novembre de 2014. Norma d'aplicació: UNE-EN 295-7:2013. Sistemes de canonades de gres per a sanejament. Part 7: Requisits per a canonades de gres i juntes per a clavament. Sistema d'avaluació i de verificació de la constància de les prestacions: 4.

#### 14.1.2. Canonades de fibrociment per a drenatge i sanejament. Passos d'home i càmeres d'inspecció

Marcatge CE obligatori des de l'1 d'octubre de 2003. Norma d'aplicació: UNE-EN 588-2:2002. Canonades de fibrociment per a drenatge i sanejament. Part 2: Passos d'home i càmeres d'inspecció. Sistema d'avaluació i de verificació de la constància de les prestacions: 4.

14.1.3. Tubs i accessoris d'acer galvanitzat en calent soldats longitudinalment amb maneguet acoblable per a canalització d'aigües residuals

Marcatge CE obligatori des de l'1 de juny de 2006. Normes d'aplicació: UNE-EN 1123-1:2000 i UNE-EN 1123-1:2000/A1:2005. Tubs i accessoris d'acer galvanitzat en calent soldats longitudinalment amb maneguet acoblable per a canalització d'aigües residuals. Part 1: Requisits, assaigs, control de qualitat. Sistema d'avaluació i de verificació de la constància de les prestacions: 4.

14.1.4. Tubs i accessoris d'acer inoxidable soldats longitudinalment, amb maneguet acoblable per a canalització d'aigües residuals

Marcatge CE obligatori des de l'1 de juny de 2006. Normes d'aplicació: UNE-EN 1124-1:2000 i UNE-EN 1124-1:2000/A1:2005. Tubs i accessoris d'acer inoxidable soldats longitudinalment, amb maneguet acoblable per a canalització d'aigües residuals. Part 1: Requisits, assaigs, control de qualitat. Sistema d'avaluació i de verificació de la constància de les prestacions: 4.

14.1.5. Tubs i accessoris de fosa, les unions i peces especials destinats a l'evacuació d'aigües dels edificis

Marcatge CE obligatori des de l'1 de setembre de 2009, normes d'aplicació: UNE-EN 877:2000 i UNE-EN 877:2000/A1:2007 i des de l'1 de gener de 2009, norma d'aplicació: UNE-EN 877:2000/A1:2007/AC:2008. Tubs i accessoris de fosa, les unions i peces especials destinats a l'evacuació d'aigües dels edificis. Requisits, mètodes d'assaig i assegurament de la qualitat. Sistema d'avaluació i de verificació de la constància de les prestacions: 4.

14.1.6. Canonades, accessoris i peces especials de fosa dúctil i les unions

Marcatge CE obligatori des de l'1 d'abril de 2011. Norma d'aplicació: UNE-EN 598:2008+A1:2009. Canonades, accessoris i peces especials de fosa dúctil i les unions per a aplicacions de sanejament. Requisits i mètodes d'assaig. Sistema d'avaluació i de verificació de la constància de les prestacions: 4.

14.2. Pous de registre

14.2.1. Pous de registre i càmeres d'inspecció de formigó en massa, formigó armat i formigó amb fibres d'acer

Marcatge CE obligatori des de l'1 de gener de 2009. Normes d'aplicació: UNE-EN 1917:2008 i UNE-EN 127917:2021 (complement nacional de la norma europea). Pous de registre i càmeres d'inspecció de formigó en massa, formigó armat i formigó amb fibres d'acer. Sistema d'avaluació i de verificació de la constància de les prestacions: 4.

14.2.2. Barrots per a pous de registre colgats

Marcatge CE obligatori des de l'1 d'agost de 2004. Norma d'aplicació: UNE-EN 13101:2003. Barrots per a pous de registre enterrats. Requisits, marcat, assaigs i avaluació de conformitat. Sistema d'avaluació i de verificació de la constància de les prestacions: 4.

14.2.3. Escales fixes per a pous de registre

Marcatge CE obligatori des de l'1 de desembre de 2005. Norma d'aplicació: UNE-EN 14396:2004. Escales fixes per a pous de registre. Sistema d'avaluació i de verificació de la constància de les prestacions: 4.

14.3. Plantes elevadores d'aigües residuals



#### 14.3.1. Plantes elevadores d'aigües residuals que contenen matèries fecals

Marcatge CE obligatori des de l'1 de novembre de 2002. Norma d'aplicació: UNE-EN 12050-1:2001. Plantes elevadores d'aigües residuals per a edificis i instal·lacions. Principis de construcció i assaig. Part 1: Plantes elevadores d'aigües residuals que contenen matèries fecals. Sistema d'avaluació i de verificació de la constància de les prestacions: 3.

#### 14.3.2. Plantes elevadores d'aigües residuals que no contenen matèries fecals

Marcatge CE obligatori des de l'1 d'octubre de 2002. Norma d'aplicació: UNE-EN 12050-1:2015 Plantes elevadores d'aigües residuals per a edificis i instal·lacions. Part 1: Plantes elevadores d'aigües residuals que contenen matèries fecals. UNE-EN 12050-2:2015 Part 2: Plantes elevadores d'aigües residuals que no contenen matèries fecals. Sistema d'avaluació i de verificació de la constància de les prestacions: 3.

#### 14.3.3. Plantes elevadores d'aigües residuals que contenen matèries fecals per a aplicacions limitades

Marcatge CE obligatori des de l'1 d'octubre de 2002. Norma d'aplicació: UNE-EN 12050-3:2015. Plantes elevadores d'aigües residuals per a edificis i instal·lacions. Part 3: Plantes elevadores d'aigües residuals que contenen matèries fecals per a aplicacions limitades. Sistema d'avaluació i de verificació de la constància de les prestacions: 3.

### 14.4. Vàlvules

#### 14.4.1. Vàlvules de retenció per a aigües residuals que no contenen matèries fecals i per a aigües residuals que contenen matèries fecals en plantes elevadores d'aigües residuals

Marcatge CE obligatori des de l'1 d'octubre de 2002. Norma d'aplicació: UNE-EN 12050-4:2015. Plantes elevadores d'aigües residuals per a edificis i instal·lacions. Part 4: Vàlvules de retenció per a aigües residuals que no contenen matèries fecals i per a aigües residuals que contenen matèries fecals. Sistema d'avaluació i de verificació de la constància de les prestacions: 3.

#### 14.4.2. Vàlvules equilibradores de pressió per a sistemes de desaigüe

Marcatge CE obligatori des de l'1 d'octubre de 2004. Norma d'aplicació: UNE-EN 12380:2003. Vàlvules equilibradores de pressió per a sistemes de desaigüe. Requisits, mètodes d'assaig i avaluació de la conformitat. Sistema d'avaluació i de verificació de la constància de les prestacions: 4.

#### 14.5. Canals de desaigüe per a zones de circulació utilitzades per vianants i vehicles

Marcatge CE obligatori des de l'1 d'agost de 2004, norma d'aplicació: UNE-EN 1433:2003 i des de l'1 de gener de 2006, norma d'aplicació: UNE-EN 1433:2003/A1:2005. Canals de desaigüe per a zones de circulació utilitzades per vianants i vehicles. Classificació, requisits de disseny i d'assaig, marcat i avaluació de la conformitat. Sistema d'avaluació i de verificació de la constància de les prestacions: 3.

### 14.6. Instal·lacions de depuració d'aigües residuals menudes

#### 14.6.1. Fosses sèptiques prefabricades

Marcatge CE obligatori des de l'1 de desembre de 2005. Norma d'aplicació: UNE-EN 12566-1:2017. Instal·lacions de depuració d'aigües residuals menudes per a poblacions de fins a 50 habitants equivalents. Part 1: Fosses sèptiques prefabricades. Sistema d'avaluació i de verificació de la constància de les prestacions: 3.

#### 14.6.2. Plantes de depuració d'aigües residuals domèstiques prefabricades i/o muntades en la destinació

Marcatge CE obligatori des del 8 d'agost de 2015. Norma d'aplicació: UNE-EN 12566-3:2017. Instal·lacions de depuració d'aigües residuals menudes per a poblacions de fins a 50 habitants equivalents. Part 3: Plantes de depuració d'aigües residuals domèstiques prefabricades i/o muntades en la destinació. Sistema d'avaluació i de verificació de la constància de les prestacions: 3.

#### 14.6.3. Fosses sèptiques muntades en la destinació a partir de conjunts prefabricats

Marcatge CE obligatori des de l'1 de gener de 2010. Norma d'aplicació: UNE-EN 12566-4:2017. Instal·lacions de depuració d'aigües residuals menudes per a poblacions de fins a 50 habitants equivalents. Part 4: Fosses sèptiques muntades en la destinació a partir de conjunts prefabricats. Sistema d'avaluació i de verificació de la constància de les prestacions: 3.

#### 14.6.4. Unitats de depuració prefabricades per a efluents de fosses sèptiques

Marcatge CE obligatori des de l'1 de novembre de 2014. Norma d'aplicació: UNE-EN 12566-6:2017. Instal·lacions de depuració d'aigües residuals menudes per a poblacions de fins a 50 habitants equivalents. Part 6: Unitats de depuració prefabricades per a efluents de fosses sèptiques. Sistema d'avaluació i de verificació de la constància de les prestacions: 1/3/4.

#### 14.6.5. Unitats prefabricades de tractament terciari

Marcatge CE obligatori a partir del 8 d'agost de 2015. Norma d'aplicació: UNE-EN 12566-6:2017. Instal·lacions de depuració d'aigües residuals menudes per a poblacions de fins a 50 habitants equivalents. Part 7: Unitats prefabricades de tractament terciari. Sistema d'avaluació i de verificació de la constància de les prestacions: 1/3/4.

#### 14.7. Dispositius antiinundació per a edificis

Marcatge CE obligatori des de l'1 de maig de 2004. Norma d'aplicació: UNE-EN 13564-1:2003. Dispositius antiinundació per a edificis. Part 1: Requisits. Sistema d'avaluació i de verificació de la constància de les prestacions: 4.

#### 14.8. Juntes d'estanquitat de canonades emprades en canalitzacions d'aigua i en drenatge

##### 14.8.1. Cautxú vulcanitzat

Marcatge CE obligatori des de l'1 de gener de 2009, norma d'aplicació: UNE-EN 681-1:1996, des de l'1 de gener de 2004, normes d'aplicació: UNE-EN 681-1:1996/A1:1999 i UNE-EN 681-1:1996/A2:2002 i des de l'1 de gener de 2009, norma d'aplicació: UNE-EN 681-1:1996/A3:2006. Juntes elastomèriques. Requisits dels materials per a juntes d'estanquitat de canonades emprades en canalitzacions d'aigua i en drenatge. Part 1: Cautxú vulcanitzat. Sistema d'avaluació i de verificació de la constància de les prestacions: 4.

##### 14.8.2. Elastòmers termoplàstics

Marcatge CE obligatori des d'1 de gener de 2004, normes d'aplicació: UNE-EN 681-2:2001 i UNE-EN 681-2:2001/A1:2002 i des de l'1 de gener de 2010, norma d'aplicació: UNE-EN 681-2:2001/A2:2006. Juntes elastomèriques. Requisits dels materials per a juntes d'estanquitat de canonades emprades en canalitzacions d'aigua i en drenatge. Part 2: Elastòmers termoplàstics. Sistema d'avaluació i de verificació de la constància de les prestacions: 4.

##### 14.8.3. Materials cel·lulars de cautxú vulcanitzat

Marcatge CE obligatori des d'1 de gener de 2004. Normes d'aplicació: UNE-EN 681-3:2001 i UNE-EN 681-3:2001/A1:2002 i des de l'1 de juliol de 2012, norma d'aplicació: UNE-EN 681-3:2001/A2:2006. Juntes elastomèriques. Requisits dels materials per a juntes d'estanquitat

de canonades emprades en canalitzacions d'aigua i en drenatge. Part 3: Materials cel·lulars de cautxú vulcanitzat. Sistema d'avaluació i de verificació de la constància de les prestacions: 4.

#### 14.8.4. Elements d'estanquitat de poliuretà modelat

Marcatge CE obligatori des de l'1 de gener de 2004. Normes d'aplicació: UNE-EN 681-4:2001 i UNE-EN 681-4:2001/A1:2002 i des de l'1 de juliol de 2012, norma d'aplicació: UNE-EN 681-4:2001/A2:2006. Juntes elastomèriques. Requisits dels materials per a juntes d'estanquitat de canonades emprades en canalitzacions d'aigua i en drenatge. Part 4: Elements d'estanquitat de poliuretà modelat. Sistema d'avaluació i de verificació de la constància de les prestacions: 4.

#### 14.9. Separadors de greixos

Marcatge CE obligatori des de l'1 de setembre de 2006, norma d'aplicació: UNE-EN 1825-1:2005 i des de l'1 de gener de 2007, norma d'aplicació: UNE-EN 1825-1:2005/AC:2006. Separadors de greixos. Part 1: Principis de disseny, característiques funcionals, assaigs, marcat i control de qualitat. Sistema d'avaluació i de verificació de la constància de les prestacions: 3/4.

#### 14.10. Adhesius per a sistemes de canalització en materials termoplàstics sense pressió

Marcatge CE obligat des de l'1 de gener de 2009. Norma d'aplicació: UNE-EN 14680:2016. Adhesius per a sistemes de canalització en materials termoplàstics sense pressió. Especificacions. Sistema d'avaluació i de verificació de la constància de les prestacions: 4.

### 15. INSTAL·LACIÓ DE CANONADES I APARELLS SANITARIS

#### 15.1. Vàters i conjunts de vàters amb sifó incorporat

Marcatge CE obligatori des de l'1 de juny de 2013, norma d'aplicació: UNE-EN 997:2019. Vàters i conjunts de vàters amb sifó incorporat. Sistema d'avaluació i de verificació de la constància de les prestacions: 4.

#### 15.2. Urinaris murals

Marcatge CE obligatori des de l'1 de gener de 2009. Norma d'aplicació: UNE-EN 13407:2016+A1:2019. Urinaris murals. Requisits funcionals i mètodes d'assaig. Sistema d'avaluació i de verificació de la constància de les prestacions: 4.

#### 15.3. Tubs i ràcords d'acer per al transport de líquids aquosos, inclòs l'aigua destinada al consum humà

Marcatge CE obligatori des de l'1 d'abril de 2007. Normes d'aplicació: UNE-EN 10224:2003 i UNE-EN 10224:2003/A1:2006. Tubs i ràcords d'acer per al transport de líquids aquosos, inclòs l'aigua destinada al consum humà. Condicions tècniques de subministrament. Sistema d'avaluació i de verificació de la constància de les prestacions: 4.

#### 15.4. Juntes per a la connexió de tubs d'acer i ràcords per al transport de líquids aquosos inclòs aigua per al consum humà

Marcatge CE obligatori des de l'1 de març de 2007. Norma d'aplicació: UNE-EN 10311:2006. Juntes per a la connexió de tubs d'acer i ràcords per al transport de líquids aquosos inclòs aigua per al consum humà. Sistema d'avaluació i de verificació de la constància de les prestacions: 4.

#### 15.5. Tubs i ràcords d'acer inoxidable per al transport de líquids aquosos incloent-hi aigua per al consum humà

Marcatge CE obligatori des de l'1 d'abril de 2007. Normes d'aplicació: UNE-EN 10312:2003 i UNE-EN 10312:2003/A1:2006. Tubs i ràcords d'acer inoxidable per al transport de líquids aquosos incloent-hi aigua per al consum humà. Condicions tècniques de subministrament. Sistema d'avaluació i de verificació de la constància de les prestacions: 4.

#### 15.6. Banyeres d'hidromassatge

Marcatge CE obligatori des de l'1 de gener de 2010. Norma d'aplicació: UNE-EN 12764:2016+A1:2019. Aparells sanitaris. Especificacions per a banyeres d'hidromassatge. Sistema d'avaluació i de verificació de la constància de les prestacions: 4.

#### 15.7. Piques d'escurar de cuina

Marcatge CE obligatori des de l'1 de febrer de 2006. Norma d'aplicació: UNE-EN 13310:2016+A1:2019. Piques d'escurar de cuina. Requisits funcionals i mètodes d'assaig. Sistema d'avaluació i de verificació de la constància de les prestacions: 4.

#### 15.8. Bidets

Marcatge CE obligatori des de l'1 de gener de 2009. Norma d'aplicació: UNE-EN 14528:2016+A1:2019. Bidets. Requisits funcionals i mètodes d'assaig. Sistema d'avaluació i de verificació de la constància de les prestacions: 4.

#### 15.9. Safes de llavada comunes per a usos domèstics

Marcatge CE obligatori des de l'1 de març de 2008. Norma d'aplicació: UNE-EN 14296:2016+A1:2019. Safes de llavada comunes per a usos domèstics. Sistema d'avaluació i de verificació de la constància de les prestacions: 4.

#### 15.10. Mampares de dutxa

Marcatge CE obligatori des de l'1 de gener de 2010. Norma d'aplicació: UNE-EN 14428:2016+A1:2019. Mampares de dutxa. Requisits funcionals i mètodes d'assaig. Sistema d'avaluació i de verificació de la constància de les prestacions: 4.

#### 15.11. Coure i aliatges de coure. Tubs redons de coure, sense soldadura, per a aigua i gas en aplicacions sanitàries i de calefacció

Marcatge CE obligatori des de l'1 de desembre de 2010. Normes d'aplicació: UNE-EN 1057:2007+A1:2010. Coure i aliatges de coure. Tubs redons de coure, sense soldadura, per a aigua i gas en aplicacions sanitàries i de calefacció. Sistema d'avaluació i de verificació de la constància de les prestacions: 1/3/4.

#### 15.12. Lavabos

Marcatge CE obligatori des de l'1 de gener de 2009. Norma d'aplicació: UNE-EN 14688:2016+A1:2019. Aparells sanitaris. Lavabos. Requisits funcionals i mètodes d'assaig. Sistema d'avaluació i de verificació de la constància de les prestacions: 4.

#### 15.13. Cisternes per a vàters i urinaris

Marcatge CE obligatori des de l'1 de setembre de 2012. Norma d'aplicació: UNE-EN 14055:2019. Cisternes per a vàters i urinaris. Sistema d'avaluació i de verificació de la constància de les prestacions: 4.

#### 15.14. Banyeres d'ús domèstic

Marcatge CE obligatori des de l'1 de maig de 2012. Norma d'aplicació: UNE-EN 14516:2017+A1:2019. Banyeres d'ús domèstic. Sistema d'avaluació i de verificació de la constància de les prestacions: 4.

#### 15.15. Plats de dutxa per a usos domèstics

Marcatge CE obligatori des de l'1 de maig de 2012. Norma d'aplicació: UNE-EN 14527:2016+A1:2019. Plats de dutxa per a usos domèstics. Sistema d'avaluació i de verificació de la constància de les prestacions: 4.

#### 15.16. Adhesius per a sistemes de canalització de materials termoplàstics per a fluids líquids a pressió

Marcatge CE obligatori des de l'1 de gener de 2009. Norma d'aplicació: UNE-EN 14814:2016. Adhesius per a sistemes de canalització de materials termoplàstics per a fluids líquids a pressió. Especificacions. Sistema d'avaluació i de verificació de la constància de les prestacions: 4.

## 16. INSTAL·LACIÓ DE VENTILACIÓ

### 16.1. Sistemes per al control de fums i de calor

#### 16.1.1. Cortines de fum

Marcatge CE obligatori des de l'1 de setembre de 2008. Normes d'aplicació: UNE-EN 12101-1:2007 i UNE-EN 12101-1:2007/A1:2007. Sistemes per al control de fums i de calor. Part 1: Especificacions per a cortines de fum. Requisits i mètodes d'assaig. Sistema d'avaluació i de verificació de la constància de les prestacions: 1.

#### 16.1.2. Airejadors d'extracció natural d'extracció de fums i calor

Marcatge CE obligatori des de l'1 de setembre de 2006. Norma d'aplicació: UNE-EN 12101-2:2021. Sistemes per al control de fums i de calor. Part 2: Especificacions per a airejadors d'extracció natural d'extracció de fums i calor. Sistema d'avaluació i de verificació de la constància de les prestacions: 1.

#### 16.1.3. Airejadors extractors mecànics de control de fum i calor

Marcatge CE obligatori des del 8 d'abril de 2017. Norma d'aplicació: UNE-EN 12101-3:2016. Sistemes de control de fums i calor. Part 3: Especificacions per a airejadors mecànics de control de fum i calor (ventiladors). Sistema d'avaluació i de verificació de la constància de les prestacions: 1.

#### 16.1.4. Sistemes de pressió diferencial. Equips

Marcatge CE obligatori des de l'1 d'abril de 2007. Norma d'aplicació: UNE-EN 12101-6:2006. Sistemes per a control de fums i de calor. Part 6: Sistemes de pressió diferencial. Equips. Sistema d'avaluació i de verificació de la constància de les prestacions: 1.

#### 16.1.5. Sistemes per al control de fum i de calor

Marcatge CE obligatori des de l'1 de febrer de 2013. Norma d'aplicació: UNE-EN 12101-7:2013. Sistemes per al control de fum i de calor. Part 7: Seccions de conductes de fums. Sistema d'avaluació i de verificació de la constància de les prestacions: 1.

Marcatge CE obligatori des de l'1 de febrer de 2015. Norma d'aplicació: UNE-EN 12101-8:2014. Sistemes per al control de fum i de calor. Part 8: Comportes de control de fums. Sistema d'avaluació i de verificació de la constància de les prestacions: 1.

#### 16.1.6. Subministrament d'energia

Marcatge CE obligatori des de l'1 de maig de 2012. Norma d'aplicació: UNE-EN 12101-10:2007. Sistemes de control de fums i calor. Part 10: Subministrament d'energia. Sistema d'avaluació i de verificació de la constància de les prestacions: 1.

#### 16.1.7. Alarmes de fum autònomes

Marcatge CE obligatori des de l'1 d'agost de 2008, norma d'aplicació: UNE-EN 14604:2006 i des de l'1 d'agost de 2009, norma d'aplicació: UNE-EN 14604:2006/AC:2009. Alarmes de fum autònomes. Sistema d'avaluació i de verificació de la constància de les prestacions: 1.

### 16.2. Fumerals

#### 16.2.1. Fumerals amb conductes de fum d'argila o ceràmics

Marcatge CE obligatori des de l'1 de maig de 2009. Norma d'aplicació: UNE-EN 13063-1:2006+A1:2008. Fumerals. Fumerals amb conductes de fum d'argila o ceràmics. Part 1: Requisits i mètodes d'assaig per a resistència al sutge. Sistema d'avaluació i de verificació de la constància de les prestacions: 2+.

Marcatge CE obligatori des de l'1 de maig de 2009, norma d'aplicació: UNE-EN 13063-2:2006+A1:2008. Fumerals. Fumerals amb conductes de fum d'argila o ceràmics. Part 2: Requisits i mètodes d'assaig en condicions humides. Sistema d'avaluació i de verificació de la constància de les prestacions: 2+.

Marcatge CE obligatori des de l'1 de maig de 2009, norma d'aplicació: UNE-EN 13063-3:2008. Fumerals. Fumerals amb conductes interiors d'argila o ceràmics. Part 3: Requisits i mètodes d'assaig per a fumerals amb sistema de tir d'aire. Sistema d'avaluació i de verificació de la constància de les prestacions: 2+/4.

#### 16.2.2. Parets exteriors d'argila o ceràmiques per a fumerals modulars

Marcatge CE obligatori des de l'1 de maig de 2007. Norma d'aplicació: UNE-EN 13069:2006. Fumerals. Parets exteriors d'argila o ceràmiques per a fumerals modulars. Requisits i mètodes d'assaig. Sistema d'avaluació i de verificació de la constància de les prestacions: 2+.

#### 16.2.3. Materials per a conductes de rajola de fumerals industrials autoportants

Marcatge CE obligatori des de l'1 d'abril de 2007. Norma d'aplicació: UNE-EN 13084-5:2006. Fumerals industrials autoportants. Part 5: Materials per a conductes de rajola. Especificació del producte. Sistema d'avaluació i de verificació de la constància de les prestacions: 2+.

#### 16.2.4. Construccions cilíndriques d'acer d'ús en fumerals de paret simple d'acer i revestiments d'acer de fumerals autoportants

Marcatge CE obligatori des de l'1 de setembre de 2013, norma d'aplicació: UNE-EN 13084-7:2013. Fumerals autoportants. Part 7: Especificacions de producte per a construccions cilíndriques d'acer d'ús en fumerals de paret simple d'acer i revestiments d'acer. Sistema d'avaluació i de verificació de la constància de les prestacions: 2+.

#### 16.2.5. Conductes de fum d'argila o ceràmics

Marcatge CE obligatori des de l'1 de novembre de 2013, norma d'aplicació: UNE-EN 1457-1:2013. Fumerals. Conductes de fum d'argila o ceràmics. Requisits i mètodes d'assaig. Sistema d'avaluació i de verificació de la constància de les prestacions: 2+.

#### 16.2.6. Fumerals metàl·lics modulars

Marcatge CE obligatori des de l'1 de març de 2011. Norma d'aplicació: UNE-EN 1856-1:2010. Fumerals. Requisits per a fumerals metàl·lics. Part 1: Fumerals modulars. Sistema d'avaluació i de verificació de la constància de les prestacions: 2+/4.

#### 16.2.7. Conductes interiors i conductes d'unió metàl·lics

Marcatge CE obligatori des de l'1 de març de 2011. Norma d'aplicació: UNE-EN 1856-2:2010. Fumerals. Requisits per a fumerals metàl·lics. Part 2: Conductes interiors i conductes d'unió metàl·lics. Sistema d'avaluació i de verificació de la constància de les prestacions: 2+.

#### 16.2.8. Conductes interiors de formigó

Marcatge CE obligatori des de l'1 de gener de 2012. Norma d'aplicació: UNE-EN 1857:2013. Fumerals. Components. Conductes interiors de formigó. Sistema d'avaluació i de verificació de la constància de les prestacions: 2+.

#### 16.2.9. Blocs per a conductes de fum de formigó

Marcatge CE obligatori des de l'1 d'abril de 2013. Norma d'aplicació: UNE-EN 1858:2011+A1:2011. Fumerals. Components. Blocs per a conductes de fum de formigó. Sistema d'avaluació i de verificació de la constància de les prestacions: 2+.

#### 16.2.10. Elements de paret exterior de formigó

Marcatge CE obligatori des de l'1 d'abril de 2013. Norma d'aplicació: UNE-EN 12446:2012. Fumerals. Components. Elements de paret exterior de formigó. Sistema d'avaluació i de verificació de la constància de les prestacions: 2+.

#### 16.2.11. Terminals dels conductes de fums argilencs/ceràmics

Marcatge CE obligatori des de l'1 d'agost de 2004. Norma d'aplicació: UNE-EN 13502:2003. Fumerals. Terminals dels conductes de fums argilencs/ceràmics. Requisits i mètodes d'assaig. Sistema d'avaluació i de verificació de la constància de les prestacions: 4.

#### 16.2.12. Fumerals modulars amb conductes interiors de plàstic

Marcatge CE obligatori des del 10 de juliol de 2016. Norma d'aplicació: UNE-EN 14471:2013+A1:2016. Fumerals. Fumerals modulars amb conductes interiors de plàstic. Requisits i mètodes d'assaig. Sistema d'avaluació i de verificació de la constància de les prestacions: 1/2+/3/4.

#### 16.2.13. Blocs per a conductes de fum d'argila o ceràmics per a fumerals de paret simple

Marcatge CE obligatori des de l'1 de maig de 2008. Norma d'aplicació: UNE-EN 1806:2008. Fumerals. Blocs per a conductes de fum d'argila o ceràmics per a fumerals de paret simple. Requisits i mètodes d'assaig. Sistema d'avaluació i de verificació de la constància de les prestacions: 2+.

#### 16.2.14. Terminals verticals per a calderes tipus C6

Marcatge CE obligatori des de l'1 de gener de 2009. Norma d'aplicació: UNE-EN 14989-1:2008. Fumerals. Requisits i mètodes d'assaig per a fumerals metàl·lics i conductes de subministrament d'aire independents del material per a calderes estanques. Part 1: Terminals verticals per a calderes tipus C6. Sistema d'avaluació i de verificació de la constància de les prestacions: 2+.

#### 16.2.15. Conductes de fums i de subministrament d'aire per a calderes estanques individuals

Marcatge CE obligatori des de l'1 de gener de 2010. Norma d'aplicació: UNE-EN 14989-2:2011. Fumerals. Requisits i mètodes d'assaig per a fumerals metàl·lics i conductes de subministrament d'aire independents del material per a calderes estanques. Part 2: Conductes de fums i de subministrament d'aire per a calderes estanques. Sistema d'avaluació i de verificació de la constància de les prestacions: 2+.

### 17. INSTAL·LACIÓ DE PROTECCIÓ CONTRA INCENDIS

#### 17.1. Productes de protecció contra el foc

Norma d'aplicació: Guia DITE núm. 018-1. Productes de protecció contra el foc. Part 1: General. Sistema d'avaluació i de verificació de la constància de les prestacions: 1/3/4.

Norma d'aplicació: Guia DITE núm. 018-2. Productes de protecció contra el foc. Part 2: Pintures reactives per a la protecció contra el foc d'elements d'acer. Sistema d'avaluació i de verificació de la constància de les prestacions: 1/3/4.

Norma d'aplicació: Guia DITE núm. 018-3. Productes de protecció contra el foc. Part 3: Productes i equips de sistemes de referit per a aplicacions de protecció contra el foc. Sistema d'avaluació i de verificació de la constància de les prestacions: 1/3/4.

Norma d'aplicació: Guia DITE núm. 018-4. Productes de protecció contra el foc. Part 4: Productes i equips per a protecció contra el foc a base de plafons rígids i semirígids, i mantes. Sistema d'avaluació i de verificació de la constància de les prestacions: 1/3/4.

#### 17.2. Hidrants

##### 17.2.1. Hidrants davall de terra

Marcatge CE obligatori des de l'1 de maig de 2007. Norma d'aplicació: UNE-EN 14339:2006. Hidrants contra incendi davall de terra. Sistema d'avaluació i de verificació de la constància de les prestacions: 1.

##### 17.2.2. Hidrants

Marcatge CE obligatori des de l'1 de maig de 2007. Norma d'aplicació: UNE-EN 14384:2006. Hidrants. Sistema d'avaluació i de verificació de la constància de les prestacions: 1.

#### 17.3. Sistemes de detecció i alarma d'incendis

##### 17.3.1. Dispositius d'alarma d'incendis acústics



Marcatge CE obligatori des del 30 de juny de 2005. Norma d'aplicació: UNE-EN 54-3:2016. Sistemes de detecció i alarma d'incendis. Part 3: Dispositius d'alarma d'incendis. Dispositius acústics. Sistema d'avaluació i de verificació de la constància de les prestacions: 1.

#### 17.3.2. Dispositius d'alarma de foc. Dispositius d'alarma visual

Marcatge CE obligatori des del 31 de desembre de 2013. Norma d'aplicació: UNE-EN 54-23:2011. Sistemes de detecció i alarma d'incendis. Part 23: Dispositius d'alarma d'incendis. Dispositius d'alarma visual. Sistema d'avaluació i de verificació de la constància de les prestacions: 1.

#### 17.3.3. Equips de subministrament d'alimentació

Marcatge CE obligatori des de l'1 de juny de 2005, normes d'aplicació: EN 54-4:1997, adoptada com UNE 23007-4:1998 i EN 54-4/AC:1999, adoptada com UNE 23007-4:1998/ERRATUM:1999 i des de l'1 d'agost de 2009, normes d'aplicació: EN 54-4/A1:2003, adoptada com UNE 23007-4:1998/1M:2003 i EN 54-4:1997/A2:2007, adoptada com UNE 23007-4:1998/2M:2007. Sistemes de detecció i alarma d'incendis. Part 4: Equips de subministrament d'alimentació. Sistema d'avaluació i de verificació de la constància de les prestacions: 1.

#### 17.3.4. Detectores de calor puntuals

Marcatge CE obligatori des del 30 de juny de 2005. Normes d'aplicació: UNE-EN 54-5:2001 i UNE-EN 54-5/A1:2002. Sistemes de detecció i alarma d'incendis. Part 5: Detectores de calor. Detectores puntuals. Sistema d'avaluació i de verificació de la constància de les prestacions: 1.

#### 17.3.5. Detectores de fum puntuals que funcionen segons el principi de llum difusa, llum transmesa o per ionització

Marcatge CE obligatori des del 30 de juny de 2005, normes d'aplicació: UNE-EN 54-7:2001, UNE-EN 54-7/A1:2002 i des de l'1 d'agost de 2009, norma d'aplicació: UNE-EN 54-7:2001/A2:2007. Sistemes de detecció i alarma d'incendis. Part 7: Detectores de fum. Detectores puntuals que funcionen segons el principi de llum difusa, llum transmesa o per ionització. Sistema d'avaluació i de verificació de la constància de les prestacions: 1.

#### 17.3.6. Detectores de flama puntuals

Marcatge CE obligatori des de l'1 de setembre de 2008. Normes d'aplicació: UNE-EN 54-10:2002 i UNE-EN 54-10:2002/A1:2007. Sistemes de detecció i alarma d'incendis. Part 10: Detectores de flama. Detectores puntuals. Sistema d'avaluació i de verificació de la constància de les prestacions: 1.

#### 17.3.7. Polsadors manuals d'alarma

Marcatge CE obligatori des de l'1 de setembre de 2008, normes d'aplicació: UNE-EN 54-11:2001 i UNE-EN 54-11:2001/A1: 2007. Sistemes de detecció i alarma d'incendis. Part 11: Polsadors manuals d'alarma. Sistema d'avaluació i de verificació de la constància de les prestacions: 1.

#### 17.3.8. Detectores de fum de línia que utilitzen un feix òptic de llum

Marcatge CE obligatori des del 8 d'abril de 2019. Norma d'aplicació: UNE-EN 54-12:2019. Sistemes de detecció i alarma d'incendis. Part 12: Detectores de fum. Detectores de línia que utilitzen un feix òptic de llum. Sistema d'avaluació i de verificació de la constància de les prestacions: 1.

#### 17.3.9. Aïlladors de curtcircuit

Marcatge CE obligatori des de l'1 de desembre de 2008, norma d'aplicació: UNE-EN 54-17:2007. Sistemes de detecció i alarma d'incendis. Part 17: Aïlladors de curtcircuit. Sistema d'avaluació i de verificació de la constància de les prestacions: 1.

#### 17.3.10. Dispositius d'entrada/eixida

Marcatge CE obligatori des de l'1 de desembre de 2008. Norma d'aplicació: UNE-EN 54-18:2007. Sistemes de detecció i alarma d'incendis. Part 18: Dispositius d'entrada/eixida. Sistema d'avaluació i de verificació de la constància de les prestacions: 1.

#### 17.3.11. Detectores d'aspiració de fums

Marcatge CE obligatori des de l'1 de juliol de 2009, norma d'aplicació: UNE-EN 54-20:2007 i des de l'1 d'agost de 2009, norma d'aplicació: UNE-EN 54-20:2007/AC:2009. Sistemes de detecció i alarma d'incendis. Part 20: Detectores d'aspiració de fums. Sistema d'avaluació i de verificació de la constància de les prestacions: 1.

#### 17.3.12. Equips de transmissió d'alarmes i avisos de fallada

Marcatge CE obligatori des de l'1 de juny de 2009. Norma d'aplicació: UNE-EN 54-21:2007. Sistemes de detecció i alarma d'incendis. Part 21: Equips de transmissió d'alarmes i avisos de fallada. Sistema d'avaluació i de verificació de la constància de les prestacions: 1.

#### 17.3.13. Equips de control i indicació

Marcatge CE obligatori des de l'1 d'agost de 2009. Normes d'aplicació: EN 54-2:1997, adoptada com UNE 23007-2:1998, UNE-EN 54-2:1997/A1:2006, adoptada com UNE 23007-2:1998/1M:2008 i EN 54-2:1997/AC:1999, adoptada com UNE 23007-2:1998/ERRATUM:2004. Sistemes de detecció i alarma d'incendis. Part 2: Equips de control i indicació. Sistema d'avaluació i de verificació de la constància de les prestacions: 1.

#### 17.3.14. Control d'alarma per veu i equips indicadors

Marcatge CE obligatori des de l'1 d'abril de 2011. Norma d'aplicació: UNE-EN 54-16:2010. Sistemes de detecció i alarma d'incendis. Part 16: Control d'alarma per veu i equips indicadors. Sistema d'avaluació i de verificació de la constància de les prestacions: 1.

#### 17.3.15. Components dels sistemes d'alarma per veu. Altaveus

Marcatge CE obligatori des de l'1 d'abril de 2011. Norma d'aplicació: UNE-EN 54-24:2010. Sistemes de detecció i alarma d'incendis. Part 24: Components dels sistemes d'alarma per veu. Altaveus. Sistema d'avaluació i de verificació de la constància de les prestacions: 1.

#### 17.3.16. Components que utilitzen enllaços radioelèctrics

Marcatge CE obligatori des de l'1 d'abril de 2011. Norma d'aplicació: UNE-EN 54-25:2009 i des de l'1 de juliol de 2012, norma d'aplicació: UNE-EN 54-25:2009/AC:2012. Sistemes de detecció i alarma d'incendis. Part 25: Components que utilitzen enllaços radioelèctrics. Sistema d'avaluació i de verificació de la constància de les prestacions: 1.

### 17.4. Instal·lacions fixes de lluita contra incendis. Sistemes equipats amb mànegues

#### 17.4.1. Boques d'incendi equipades amb mànegues semirígides

Marcatge CE obligatori des de l'1 de juliol de 2013, norma d'aplicació: UNE-EN 671-1:2013. Instal·lacions fixes de lluita contra incendis. Sistemes equipats amb mànegues. Part 1: Boques d'incendi equipades amb mànegues semirígides. Sistema d'avaluació i de verificació de la constància de les prestacions: 1.

#### 17.4.2. Boques d'incendi equipades amb mànegues planes

Marcatge CE obligatori des de l'1 de juliol de 2013, norma d'aplicació: UNE-EN 671-2:2013. Instal·lacions fixes de lluita contra incendis. Sistemes equipats amb mànegues. Part 2: Boques d'incendi equipades amb mànegues planes. Sistema d'avaluació i de verificació de la constància de les prestacions: 1.

#### 17.5. Sistemes fixos de lluita contra incendis. Components per a sistemes d'extinció mitjançant agents gasosos

##### 17.5.1. Dispositius automàtics i elèctrics de control i retard

Marcatge CE obligatori des de l'1 de maig de 2006. Norma d'aplicació: UNE-EN 12094-1:2004. Sistemes fixos de lluita contra incendis. Components per a sistemes d'extinció mitjançant agents gasosos. Part 1: Requisits i mètodes d'assaig per als dispositius automàtics i elèctrics de control i retard. Sistema d'avaluació i de verificació de la constància de les prestacions: 1.

##### 17.5.2. Dispositius automàtics no elèctrics de control i de retard

Marcatge CE obligatori des de l'1 de maig de 2006. Norma d'aplicació: UNE-EN 12094-2:2004. Sistemes fixos de lluita contra incendis. Components per a sistemes d'extinció mitjançant agents gasosos. Part 2: Requisits i mètodes d'assaig per als dispositius automàtics no elèctrics de control i de retard. Sistema d'avaluació i de verificació de la constància de les prestacions: 1.

##### 17.5.3. Dispositius manuals de disparament i de parada

Marcatge CE obligatori des de l'1 de setembre de 2005. Norma d'aplicació: UNE-EN 12094-3:2003. Sistemes fixos de lluita contra incendis. Components per a sistemes d'extinció mitjançant agents gasosos. Part 3: Requisits i mètodes d'assaig per als dispositius manuals de disparament i de parada. Sistema d'avaluació i de verificació de la constància de les prestacions: 1.

##### 17.5.4. Conjunts de vàlvules dels contenidors d'alta pressió i els seus actuadors

Marcatge CE obligatori des de l'1 d'agost de 2007. Norma d'aplicació: UNE-EN 12094-4:2005. Sistemes fixos de lluita contra incendis. Components per a sistemes d'extinció mitjançant agents gasosos. Part 4: Requisits i mètodes d'assaig per als conjunts de vàlvules dels contenidors d'alta pressió i els seus actuadors. Sistema d'avaluació i de verificació de la constància de les prestacions: 1.

##### 17.5.5. Vàlvules direccionals d'alta i baixa pressió i els seus actuadors per a sistemes de CO<sub>2</sub>

Marcatge CE obligatori des de l'1 de maig de 2009. Norma d'aplicació: UNE-EN 12094-5:2007. Sistemes fixos de lluita contra incendis. Components per a sistemes d'extinció mitjançant agents gasosos. Part 5: Requisits i mètodes d'assaig per a vàlvules direccionals d'alta i baixa pressió i els seus actuadors per a sistemes de CO<sub>2</sub>. Sistema d'avaluació i de verificació de la constància de les prestacions: 1.

##### 17.5.6. Dispositius no elèctrics d'avortament per a sistemes de CO<sub>2</sub>

Marcatge CE obligatori des de l'1 de maig de 2009. Norma d'aplicació: UNE-EN 12094-2:2004. Sistemes fixos de lluita contra incendis. Components per a sistemes d'extinció mitjançant agents gasosos. Part 2: Requisits i mètodes d'assaig per als dispositius automàtics no elèctrics de control i de retard. Sistema d'avaluació i de verificació de la constància de les prestacions: 1.

##### 17.5.7. Difusors per a sistemes de CO<sub>2</sub>

Marcatge CE obligatori des de l'1 d'abril de 2004. Norma d'aplicació: UNE-EN 12094-7:2001 i des de l'1 de novembre de 2006, norma d'aplicació: UNE-EN 12094-7:2001/A1:2005. Sistemes fixos d'extinció d'incendis. Components per a sistemes d'extinció mitjançant agents gasosos. Part 7: Requisits i mètodes d'assaig per a difusors per a sistemes de CO<sub>2</sub>. Sistema d'avaluació i de verificació de la constància de les prestacions: 1.

#### 17.5.8. Connectors

Marcatge CE obligatori des de l'1 de maig de 2009. Norma d'aplicació: UNE-EN 12094-8:2007. Sistemes fixos de lluita contra incendis. Components per a sistemes d'extinció mitjançant agents gasosos. Part 8: Requisits i mètodes d'assaig per a connectors. Sistema d'avaluació i de verificació de la constància de les prestacions: 1.

#### 17.5.9. Detectores especials d'incendis

Marcatge CE obligatori des de l'1 de setembre de 2005. Norma d'aplicació: UNE-EN 12094-9:2003. Sistemes fixos de lluita contra incendis. Components per a sistemes d'extinció mitjançant agents gasosos. Part 9: Requisits i mètodes d'assaig per a detectors especials d'incendis. Sistema d'avaluació i de verificació de la constància de les prestacions: 1.

#### 17.5.10. Pressòstats i manòmetres

Marcatge CE obligatori des de l'1 de maig de 2006. Norma d'aplicació: UNE-EN 12094-10:2004. Sistemes fixos de lluita contra incendis. Components per a sistemes d'extinció mitjançant agents gasosos. Part 10: Requisits i mètodes d'assaig per a pressòstats i manòmetres. Sistema d'avaluació i de verificació de la constància de les prestacions: 1.

#### 17.5.11. Dispositius mecànics de pesatge

Marcatge CE obligatori des de l'1 de setembre de 2005. Norma d'aplicació: UNE-EN 12094-11:2003. Sistemes fixos de lluita contra incendis. Components per a sistemes d'extinció mitjançant agents gasosos. Part 11: Requisits i mètodes d'assaig per a dispositius mecànics de pesatge. Sistema d'avaluació i de verificació de la constància de les prestacions: 1.

#### 17.5.12. Dispositius pneumàtics d'alarma

Marcatge CE obligatori des de l'1 de setembre de 2005. Norma d'aplicació: UNE-EN 12094-12:2004. Sistemes fixos d'extinció d'incendis. Components per a sistemes d'extinció mitjançant agents gasosos. Part 12: Requisits i mètodes d'assaig per a dispositius pneumàtics d'alarma. Sistema d'avaluació i de verificació de la constància de les prestacions: 1.

#### 17.5.13. Vàlvules de retenció i vàlvules antiretorn

Marcatge CE obligatori des de l'1 d'abril de 2004. Norma d'aplicació: UNE-EN 12094-13:2001 i des de l'1 de gener de 2010, norma d'aplicació: UNE-EN 12094-13/AC:2002. Sistemes fixos de lluita contra incendis. Components per a sistemes d'extinció mitjançant agents gasosos. Part 13: Requisits i mètodes d'assaig per a vàlvules de retenció i vàlvules antiretorn. Sistema d'avaluació i de verificació de la constància de les prestacions: 1.

### 17.6. Sistemes fixos de lluita contra incendis. Components per a sistemes d'arruixadors i aigua polvoritzada

#### 17.6.1. Arruixadors automàtics

Marcatge CE obligatori des de l'1 de setembre de 2005. Norma d'aplicació: UNE-EN 12259-1:2002, des de l'1 de març de 2006, norma d'aplicació: UNE-EN 12259-1:2002/A2:2005 i des de l'1 de novembre de 2007, norma d'aplicació: UNE-EN 12259-1:2002/A3:2007. Protecció contra incendis. Sistemes fixos de lluita contra incendis. Components per a sistemes d'arruixadors i aigua polvoritzada. Part 1: Ruixadors automàtics. Sistema d'avaluació i de verificació de la constància de les prestacions: 1.

#### 17.6.2. Conjunts de vàlvules d'alarma de canonada mullada i càmeres de retard

Marcatge CE obligatori des de l'1 d'agost de 2007. Normes d'aplicació: UNE-EN 12259-2:2000, UNE-EN 12259-2/A1:2001 i UNE-EN 12259-2:2000/A2:2007, des de l'1 de juny de 2005, norma d'aplicació: UNE-EN 12259-2/AC:2002. Protecció contra incendis. Sistemes fixos de lluita contra incendis. Components per a sistemes d'arruixadors i aigua polvoritzada. Part 2: Conjunts de vàlvules d'alarma de canonada banyada i càmeres de retard. Sistema d'avaluació i de verificació de la constància de les prestacions: 1.

#### 17.6.3. Conjunts de vàlvules d'alarma per a sistemes de canonada seca

Marcatge CE obligatori des de l'1 d'agost de 2007. Normes d'aplicació: UNE-EN 12259-3:2001, UNE-EN 12259-3:2001/A1:2001 i UNE-EN 12259-3:2001/A2:2007. Protecció contra incendis. Sistemes fixos de lluita contra incendis. Components per a sistemes d'arruixadors i aigua polvoritzada. Part 3: Conjunts de vàlvules d'alarma per a sistemes de canonada seca. Sistema d'avaluació i de verificació de la constància de les prestacions: 1.

#### 17.6.4. Alarmes hidromecàniques

Marcatge CE obligatori des de l'1 d'abril de 2004. Normes d'aplicació: UNE-EN 12259-4:2000 i UNE-EN 12259-4:2000/A1:2001. Protecció contra incendis. Sistemes fixos de lluita contra incendis. Components per a sistemes d'arruixadors i aigua polvoritzada. Part 4: Alarmes hidromecàniques. Sistema d'avaluació i de verificació de la constància de les prestacions: 1.

#### 17.6.5. Detectors de flux d'aigua

Marcatge CE obligatori des de l'1 de setembre de 2005. Norma d'aplicació: UNE-EN 12259-5:2003. Protecció contra incendis. Sistemes fixos de lluita contra incendis. Components per a sistemes d'arruixadors i aigua polvoritzada. Part 5: Detectors de flux d'aigua. Sistema d'avaluació i de verificació de la constància de les prestacions: 1.

#### 17.7. Productes tallafoc i de segellament contra el foc

Norma d'aplicació: Guia DITE núm. 026-1. Productes tallafoc i de segellament contra el foc. Part 1: General. Sistema d'avaluació i de verificació de la constància de les prestacions: 1/3/4.

Norma d'aplicació: Guia DITE núm. 026-2 Productes tallafoc i de segellament contra el foc. Part 2: Segellament de penetracions. Sistema d'avaluació i de verificació de la constància de les prestacions: 1/3/4.

Norma d'aplicació: Guia DITE núm. 026-3 Productes tallafoc i de segellament contra el foc. Part 3: Segellament de juntes i obertures lineals. Sistema d'avaluació i de verificació de la constància de les prestacions: 1/3/4.

Norma d'aplicació: Guia DITE núm. 026-5 Productes tallafoc i de segellament contra el foc. Part 5: Barreres en cavitats. Sistema d'avaluació i de verificació de la constància de les prestacions: 1/3/4.

#### 17.8. Comportes tallafocs

Marcatge CE obligatori des de l'1 de setembre de 2012. Norma d'aplicació: UNE-EN 15650:2010: Ventilació d'edificis. Comportes tallafocs. Sistema d'avaluació i de verificació de la constància de les prestacions: 1.

## 18. EQUIPS DE CONSTRUCCIÓ

### 18.1. Edificis prefabricats

#### 18.1.1. D'estructura de fusta

Norma d'aplicació: Guia DITE núm. 007. Equips de construcció d'edificis prefabricats d'estructura de fusta. Sistema d'avaluació i de verificació de la constància de les prestacions: 1.

#### 18.1.2. D'estructura de troncs

Norma d'aplicació: Guia DITE núm. 012. Equips de construcció d'edificis prefabricats d'estructura de troncs. Sistema d'avaluació i de verificació de la constància de les prestacions: 1.

#### 18.1.3. D'estructura de formigó

Norma d'aplicació: Guia DITE núm. 024. Equips de construcció d'edificis prefabricats d'estructura de formigó. Sistema d'avaluació i de verificació de la constància de les prestacions: 1.

#### 18.1.4. D'estructura metàl·lica

Norma d'aplicació: Guia DITE núm. 025. Equips de construcció d'edificis prefabricats d'estructura metàl·lica. Sistema d'avaluació i de verificació de la constància de les prestacions: 1.

#### 18.1.5. Magatzems frigorífics

Norma d'aplicació: Guia DITE núm. 021-1. Equips de construcció de magatzems frigorífics. Part 1: equips de càmeres frigorífiques. Sistema d'avaluació i de verificació de la constància de les prestacions: 1.

Norma d'aplicació: Guia DITE núm. 021-2. Equips de construcció de magatzems frigorífics. Part 2: equips d'edificis frigorífics i de l'envolupant d'edificis frigorífics. Sistema d'avaluació i de verificació de la constància de les prestacions: 1.

#### 18.1.6. Unitats prefabricades de construcció d'edificis

Norma d'aplicació: Guia DITE núm. 023. Unitats prefabricades de construcció d'edificis. Sistema d'avaluació i de verificació de la constància de les prestacions: 1.

## 19. ALTRES (Classificació per material)

### 19.1. FORMIGONS, MORTERS I COMPONENTS

#### 19.1.1. Ciments comuns\*

Marcatge CE obligatori des de l'1 de juliol de 2013, norma d'aplicació: UNE-EN 197-1:2011. Ciment. Part 1: Composició, especificacions i criteris de conformitat dels ciments comuns. Sistema d'avaluació i de verificació de la constància de les prestacions: 1+.

#### 19.1.2. Ciments de construcció

Marcatge CE obligatori des de l'1 de febrer de 2013. Norma d'aplicació: UNE-EN 413-1:2011. Ciments de construcció. Part 1: Composició, especificacions i criteris de conformitat. Sistema d'avaluació i de verificació de la constància de les prestacions: 1+.

#### 19.1.3. Ciment d'aluminiat càlcic

Marcatge CE obligatori des de l'1 d'agost de 2007. Norma d'aplicació: UNE-EN 14647:2006. Ciment d'aluminiat càlcic. Composició, especificacions i criteris de conformitat. Sistema d'avaluació i de verificació de la constància de les prestacions: 1+.

#### 19.1.4. Ciments especials de molt baixa calor d'hidratació

Marcatge CE obligatori des del 8 d'abril de 2017. Norma d'aplicació: UNE-EN 14216:2015. Ciment. Composició, especificacions i criteris de conformitat dels ciments especials de molt baixa calor d'hidratació. Sistema d'avaluació i de verificació de la constància de les prestacions: 1+.

#### 19.1.5. Ciments supersulfatats

Marcatge CE obligatori des del 13 de novembre de 2016. Norma d'aplicació: UNE-EN 15743:2010+A1:2015. Ciment supersulfatat. Composició, especificacions i criteris de conformitat. Sistema d'avaluació i de verificació de la constància de les prestacions: 1+.

#### 19.1.6. Cendres volants per a formigó

Marcatge CE obligatori des de l'1 de maig de 2014. Norma d'aplicació: UNE-EN 450-1:2013. Cendres volants per a formigó. Part 1: Definicions, especificacions i criteris de conformitat. Sistema d'avaluació i de verificació de la constància de les prestacions: 1+.

#### 19.1.7. Calços per a la construcció\*

Marcatge CE obligatori des de l'1 de juny de 2012, norma d'aplicació: UNE-EN 459-1: 2011. Calços per a la construcció. Part 1: Definicions, especificacions i criteris de conformitat. Sistema d'avaluació i de verificació de la constància de les prestacions: 2+.

#### 19.1.8. Additiu per a formigons\*

Marcatge CE obligatori des de l'1 de setembre de 2013. Norma d'aplicació: UNE-EN 934-2:2010+A1:2012. Additiu per a formigons, morters i pastes. Part 2: Additiu per a formigons. Definicions, requisits, conformitat, marcatge i etiquetatge. Sistema d'avaluació i de verificació de la constància de les prestacions: 2+.

#### 19.1.9. Additiu per a morters per a obra

Marcatge CE obligatori des de l'1 de setembre de 2013. Norma d'aplicació: UNE-EN 934-3:2010+A1:2012. Additiu per a formigons, morters i pastes. Part 3: Additiu per a morters per a obra. Definicions, requisits, conformitat, marcatge i etiquetatge. Sistema d'avaluació i de verificació de la constància de les prestacions: 2+.

#### 19.1.10. Additiu per a pastes per a tendons de pretesat

Marcatge CE obligatori des de l'1 de març de 2011. Norma d'aplicació: UNE-EN 934-4:2010. Additius per a formigons, morters i pastes. Part 4: Additius per a pastes per a tendons de pretensat. Definicions, especificacions, conformitat, marcat i etiquetatge. Sistema d'avaluació i de verificació de la constància de les prestacions: 2+.

#### 19.1.11. Additius per a formigó projectat

Marcatge CE obligatori des de l'1 de gener de 2010. Norma d'aplicació: UNE-EN 934-5:2009. Additius per a formigons, morters i pastes. Part 5: Additius per a formigó projectat. Definicions, especificacions i criteris de conformitat. Sistema d'avaluació i de verificació de la constància de les prestacions: 2+.

#### 19.1.12. Morters per a referit i arrebossat\*

Marcatge CE obligatori des de l'1 de juny de 2012. Norma d'aplicació: UNE-EN 998-1:2018. Especificacions dels morters per a obra. Part 1: Morters per a referit i arrebossat. Sistema d'avaluació i de verificació de la constància de les prestacions: 4.

#### 19.1.13. Morters per a obra\*

Marcatge CE obligatori des de l'1 de juny de 2012. Norma d'aplicació: UNE-EN 998-2:2018. Especificacions dels morters per a obra de paleta. Part 2: Morters per a obra de paleta. Sistema d'avaluació i de verificació de la constància de les prestacions: 2+/4.

#### 19.1.14. Àrids per a formigó\*

Marcatge CE obligatori des de l'1 de gener de 2010. Norma d'aplicació: UNE-EN 12620:2003+A1:2009. Àrids per a formigó. Sistema d'avaluació i de verificació de la constància de les prestacions: 2+/4. El sistema d'avaluació aplicable en general a aquests productes a efectes reglamentaris serà el 2+; no obstant això, les disposicions reglamentàries específiques de cada producte podran establir per a determinats productes i usos el sistema d'avaluació 4.

#### 19.1.15. Àrids lleugers per a formigó, morter i injectat

Marcatge CE obligatori des de l'1 de juny de 2004. Norma d'aplicació: UNE-EN 13055-1:2003 i des de l'1 de gener de 2010, norma d'aplicació: UNE-EN 13055-1/AC:2004. Àrids lleugers. Part 1: Àrids lleugers per a formigó, morter i injectat. Sistemes d'avaluació i de verificació de la constància de les prestacions: 2+/4. El sistema d'avaluació aplicable en general a aquests productes a efectes reglamentaris serà el 2+; no obstant això, les disposicions reglamentàries específiques de cada producte podran establir per a determinats productes i usos el sistema d'avaluació 4.

#### 19.1.16. Àrids lleugers per a mesclades bituminoses, tractaments superficials i aplicacions en capes tractades i no tractades

Marcatge CE obligatori des de l'1 de maig de 2006. Norma d'aplicació: UNE-EN 13055-2:2005. Àrids lleugers. Part 2: Àrids lleugers per a mesclades bituminoses, tractaments superficials i aplicacions en capes tractades i no tractades. Sistemes d'avaluació i de verificació de la constància de les prestacions: 2+/4. El sistema d'avaluació aplicable en general a aquests productes a efectes reglamentaris serà el 2+; no obstant això, les disposicions reglamentàries específiques de cada producte podran establir per a determinats productes i usos el sistema d'avaluació 4.

Marcatge CE obligatori des de l'1 de juny de 2004. Norma d'aplicació: UNE-EN 13043:2003 i des de l'1 de juny de 2006, norma d'aplicació: UNE-EN 13043:2003/AC:2004. Àrids per a mesclades bituminoses i tractaments superficials de carreteres, aeroports i altres zones pavimentades. Sistemes d'avaluació i de verificació de la constància de les prestacions: 2+/4. El sistema d'avaluació aplicable en general a aquests productes a efectes reglamentaris serà el 2+; no obstant això, les disposicions reglamentàries específiques de cada producte podran establir per a determinats productes i usos el sistema d'avaluació 4.

#### 19.1.17. Àrids per a morters\*



Marcatge CE obligatori des de l'1 de juny de 2004, norma d'aplicació: UNE-EN 13139:2003 i des de l'1 de gener de 2010, norma d'aplicació: UNE-EN 13139/AC:2004. Àrids per a morters. Sistema d'avaluació i de verificació de la constància de les prestacions: 2+/4. El sistema d'avaluació aplicable en general a aquests productes a efectes reglamentaris serà el 2+; no obstant això, les disposicions reglamentàries específiques de cada producte podran establir per a determinats productes i usos el sistema d'avaluació 4.

19.1.18. Àrids per a capes granulars i capes tractades amb conglomerats hidràulics per a usar-los en capes estructurals de fermes

Marcatge CE obligatori des de l'1 de gener de 2010. Norma d'aplicació: UNE-EN 13242:2003+A1:2008. Àrids per a capes granulars i capes tractades amb conglomerats hidràulics per al seu ús en capes estructurals de fermes. Sistema d'avaluació i de verificació de la constància de les prestacions: 2+/4. El sistema d'avaluació aplicable en general a aquests productes a efectes reglamentaris serà el 2+; no obstant això, les disposicions reglamentàries específiques de cada producte podran establir per a determinats productes i usos el sistema d'avaluació 4.

19.1.19. Fum de sílice per a formigó

Marcatge CE obligatori des de l'1 de gener de 2011. Norma d'aplicació: UNE-EN 13263-1:2006+A1:2009. Fum de sílice per a formigó. Definicions, requisits i control de la conformitat. Sistema d'avaluació i de verificació de la constància de les prestacions: 1+.

19.1.20. Aglomerants, aglomerants compostos i mescles fetes en fàbrica per a sòls autonivellants a base de sulfat de calci

Marcatge CE obligatori des de l'1 de juliol de 2006. Norma d'aplicació: UNE-EN 13454-1:2006. Aglomerants, aglomerants compostos i mescles fetes en fàbrica per a sòls autonivellants a base de sulfat de calci. Part 1: Definicions i especificacions. Sistema d'avaluació i de verificació de la constància de les prestacions: 1/3/4.

19.1.21. Aglomerants per a soleres contínues de magnèsia. Magnèsia càustica i clorur de magnesi

Marcatge CE obligatori des de l'1 de desembre de 2005. Norma d'aplicació: UNE-EN 14016-1:2006. Aglomerants per a soleres contínues de magnèsia. Magnèsia càustica i clorur de magnesi. Part 1: Definicions i especificacions. Sistema d'avaluació i de verificació de la constància de les prestacions: 3/4.

19.1.22. Pigments per a la coloració de materials de construcció basats en ciment i/o calç

Marcatge CE obligatori des de l'1 de març de 2007. Norma d'aplicació: UNE-EN 12878:2014. Pigments per a la coloració de materials de construcció basats en ciment i/o calç. Especificacions i mètodes d'assaig. Sistema d'avaluació i de verificació de la constància de les prestacions: 2+.

19.1.23. Fibres d'acer per a formigó

Marcatge CE obligatori des de l'1 de juny de 2008. Norma d'aplicació: UNE-EN 14889-1:2008. Fibres per a formigó. Part 1: Fibres d'acer. Definicions, especificacions i conformitat. Sistema d'avaluació de la conformitat: 1/3.

19.1.24. Fibres polimèriques per a formigó

Marcatge CE obligatori des de l'1 de juny de 2008. Norma d'aplicació: UNE-EN 14889-2:2008. Fibres per a formigó. Part 2: Fibres polimèriques. Definicions, especificacions i conformitat. Sistema d'avaluació i de verificació de la constància de les prestacions: 1/3.

19.1.25. Escòries granulades moltes de forn alt per al seu ús en formigons, morters i pastes

Marcatge CE obligatori des de l'1 de gener de 2009. Norma d'aplicació: UNE-EN 15167-1:2008. Escòries granulades moltes de forn alt per al seu ús en formigons, morters i pastes. Part 1: Definicions, especificacions i criteris de conformitat. Sistema d'avaluació i de verificació de la constància de les prestacions: 1+.

#### 19.1.26. Conglomerant hidràulic per a aplicacions no estructurals

Marcatge CE obligatori des de l'1 de setembre de 2012. Norma d'aplicació UNE-EN 15368:2010+A1:2011. Conglomerant hidràulic per a aplicacions no estructurals. Definició, especificacions i criteris de conformitat. Sistema d'avaluació i de verificació de la constància de les prestacions: 2+.

### 19.2. ALGEPS I DERIVATS

#### 19.2.1. Plaques d'algeps laminat\*

Marcatge CE obligatori des de l'1 de desembre de 2010. Norma d'aplicació: UNE-EN 520:2005+A1:2010. Plaques d'algeps laminat. Definicions, especificacions i mètodes d'assaig. Sistema d'avaluació i de verificació de la constància de les prestacions: 3/4.

#### 19.2.2. Plafons d'algeps\*

Marcatge CE obligatori des de l'1 de desembre de 2012. Norma d'aplicació: UNE-EN 12859:2012. Plafons d'algeps. Definicions, especificacions i mètodes d'assaig. Sistema d'avaluació i de verificació de la constància de les prestacions: 3/4.

#### 19.2.3. Plafons transformats amb plaques d'algeps laminat amb ànima cel·lular de cartó

Marcatge CE obligatori des de l'1 de juny de 2009. Norma d'aplicació: UNE-EN 13915:2018. Plafons transformats amb plaques d'algeps laminat amb ànima cel·lular de cartó. Definicions, especificacions i mètodes d'assaig. Sistema d'avaluació i de verificació de la constància de les prestacions: 3/4.

#### 19.2.4. Adhesius a base d'algeps per a plafons d'algeps

Marcatge CE obligatori des de l'1 d'abril de 2003. Normes d'aplicació: UNE-EN 12860:2001 i UNE-EN 12860:2001/ERRATUM:2002 i des de l'1 de gener de 2010, norma d'aplicació: UNE-EN 12860:2001/AC:2002. Adhesius a base d'algeps per a plafons d'algeps. Definicions, especificacions i mètodes d'assaig. Sistema d'avaluació i de verificació de la constància de les prestacions: 3/4.

#### 19.2.5. Algeps de construcció i conglomerants a base d'algeps per a la construcció\*

Marcatge CE obligatori des de l'1 d'octubre de 2010. Norma d'aplicació: UNE-EN 13279-1:2009. Algeps de construcció i conglomerants a base d'algeps per a la construcció. Part 1: Definicions i especificacions. Sistema d'avaluació i de verificació de la constància de les prestacions: 3/4.

#### 19.2.6. Plafons compostos de cartó algeps aïllants tèrmic/acústics

Marcatge CE obligatori a partir del 13 de febrer de 2016. Norma d'aplicació: UNE-EN 13950:2014. Transformats de placa d'algeps laminat amb aïllament tèrmic/acústic. Definicions, especificacions i mètodes d'assaig. Sistema d'avaluació i de verificació de la constància de les prestacions: 1/3/4.

#### 19.2.7. Material per a juntes per a plaques d'algeps laminat

Marcatge CE obligatori des de l'1 de març de 2007. Normes d'aplicació: UNE-EN 13963:2014 i UNE-EN 13963:2006 ERRATUM:2009. Material per a juntes per a plaques d'algeps laminat. Definicions, especificacions i mètodes d'assaig. Sistema d'avaluació i de verificació de la constància de les prestacions: 3/4.

#### 19.2.8. Transformacions de placa d'algeps laminat procedents de processos secundaris

Marcatge CE obligatori des de 13 de febrer de 2016. Norma d'aplicació: UNE-EN 14190:2014. Transformacions de placa d'algeps laminat procedents de processos secundaris. Definicions, especificacions i mètodes d'assaig. Sistema d'avaluació i de verificació de la constància de les prestacions: 1/3/4.

#### 19.2.9. Motlures d'algeps prefabricades

Marcatge CE obligatori des de l'1 de setembre de 2007. Norma d'aplicació: UNE-EN 14209:2017. Motlures d'algeps prefabricades. Definicions, requisits i mètodes d'assaig. Sistema d'avaluació i de verificació de la constància de les prestacions: 3/4.

#### 19.2.10. Adhesius a base d'algeps per a aïllament tèrmic/acústic de plafons de compòsit i plaques d'algeps

Marcatge CE obligatori des de l'1 de setembre de 2007. Norma d'aplicació: UNE-EN 14496:2017. Adhesius a base d'algeps per a aïllament tèrmic/acústic de plafons de compòsit i plaques d'algeps. Definicions, requisits i mètodes d'assaig. Sistema d'avaluació i de verificació de la constància de les prestacions: 3/4.

#### 19.2.11. Materials en algeps fibrós

Marcatge CE obligatori des de l'1 de juny de 2008. Norma d'aplicació: UNE-EN 13815:2012. Productes en staff (algeps fibrós). Definicions, especificacions i mètodes d'assaig. Sistema d'avaluació i de verificació de la constància de les prestacions: 1/3/4.

#### 19.2.12. Cantonera i perfils metàl·lics per a plaques d'algeps laminat

Marcatge CE obligatori des de l'1 de novembre de 2010. Norma d'aplicació: UNE-EN 14353:2009+A1:2017. Cantonera i perfils metàl·lics per a plaques d'algeps laminat. Definicions, especificacions i mètodes d'assaig. Sistema d'avaluació i de verificació de la constància de les prestacions: 3/4.

#### 19.2.13. Elements de fixació mecànica per a sistemes de plaques d'algeps laminat

Marcatge CE obligatori des de l'1 de novembre de 2010. Norma d'aplicació: UNE-EN 14566+A1:2009. Elements de fixació mecànica per a sistemes de plaques d'algeps laminat. Definicions, especificacions i mètodes d'assaig. Sistema d'avaluació i de verificació de la constància de les prestacions: 4.

#### 19.2.14. Plaques d'algeps laminat reforçades amb teixit de fibra

Marcatge CE obligatori des de l'1 de juny de 2011. Norma d'aplicació: UNE-EN 15283-1+A1:2009. Plaques d'algeps laminat reforçades amb fibres. Definicions, requisits i mètodes d'assaig. Part 1: Plaques d'algeps laminat reforçades amb teixit de fibra. Sistema d'avaluació i de verificació de la constància de les prestacions: 3/4.

#### 19.2.15. Plaques d'algeps laminat amb fibres

Marcatge CE obligatori des de l'1 de juny de 2011. Norma d'aplicació: UNE-EN 15283-2+A1:2009. Plaques d'algeps laminat reforçades amb fibres. Definicions, requisits i mètodes d'assaig. Part 2: Plaques d'algeps laminat amb fibres d'avaluació i de verificació de la constància de les prestacions: 3/4.

### 19.3. FIBROCIMENT

#### 19.3.1. Plaques ondulades o nervades de ciment reforçat amb fibres i les seves peces complementàries

Marcatge CE obligatori des del 8 d'abril de 2017. Norma d'aplicació: UNE-EN 494:2013+A1:2017. Plaques ondulades o nervades de ciment reforçat amb fibres i les seves peces complementàries. Especificació de producte i mètodes d'assaig. Sistema d'avaluació i de verificació de la constància de les prestacions: 1/3/4.

#### 19.3.2. Plaquetes de fibrociment i peces complementàries

Marcatge CE obligatori des de l'1 de juliol de 2013, norma d'aplicació: UNE-EN 492:2013. Plaquetes de ciment reforçat amb fibres i peces complementàries. Especificacions de producte i mètodes d'assaig. Sistema d'avaluació i de verificació de la constància de les prestacions: 3/4.

#### 19.3.3. Plaques planes de fibrociment

Marcatge CE obligatori des de l'1 de juliol de 2013. Norma d'aplicació: UNE-EN 12467:2013+A2:2018. Plaques planes de ciment reforçat amb fibres. Especificacions del producte i mètodes d'assaig. Sistema d'avaluació i de verificació de la constància de les prestacions: 1/3/4.

### 19.4. PREFABRICATS DE FORMIGÓ

#### 19.4.1. Components prefabricats de formigó armat d'àrids lleugers amb estructura oberta

Marcatge CE obligatori des de l'1 de gener de 2013. Norma d'aplicació: UNE-EN 1520:2011. Components prefabricats de formigó armat d'àrids lleugers amb estructura oberta amb armadura estructural i no estructural. Sistema d'avaluació i de verificació de la constància de les prestacions: 2+/4.

#### 19.4.2. Tubs i peces complementàries de formigó en massa, formigó armat i formigó amb fibra d'acer

Marcatge CE obligatori des de l'1 de gener de 2009. Normes d'aplicació: UNE-EN 1916:2008 i UNE 127916:2020 (complement nacional de la norma europea). Tubs i peces complementàries de formigó en massa, formigó armat i formigó amb fibra d'acer. Sistema d'avaluació i de verificació de la constància de les prestacions: 4.

#### 19.4.3. Elements per a tanques

Marcatge CE obligatori des de l'1 d'octubre de 2013. Norma d'aplicació: UNE-EN 12839:2012. Productes prefabricats de formigó. Elements per a tanques. Sistema d'avaluació i de verificació de la constància de les prestacions: 4.

#### 19.4.4. Pals

Marcatge CE obligatori des de l'1 de setembre de 2007. Norma d'aplicació: UNE-EN 12843:2005. Productes prefabricats de formigó. Pals. Sistema d'avaluació i de verificació de la constància de les prestacions: 2+.

#### 19.4.5. Garatges prefabricats de formigó

Marcatge CE obligatori des de l'1 de març de 2008. Norma d'aplicació: UNE-EN 13978-1:2006. Productes prefabricats de formigó. Garatges prefabricats de formigó. Part 1: Requisits per a garatges reforçats d'una peça o formats per elements individuals amb dimensions d'una habitació. Sistema d'avaluació i de verificació de la constància de les prestacions: 2+.

#### 19.4.6. Marcs

Marcatge CE obligatori des de l'1 de setembre de 2013. Norma d'aplicació: UNE-EN 14844:2007+A2:2012. Productes prefabricats de formigó. Marcs. Sistema d'avaluació i de verificació de la constància de les prestacions: 2+/4.

#### 19.4.7. Reixetes de sòl per a bestiar

Marcatge CE obligatori des de l'1 de gener de 2010. Normes d'aplicació: UNE-EN 2006+A1:2008 i UNE-EN 12737:2006+A1:2008 ERRATUM:2011. Productes prefabricats de formigó. Reixetes de sòl per a bestiar. Sistema d'avaluació i de verificació de la constància de les prestacions: 2+.

#### 19.4.8. Elements prefabricats de formigó cel·lular armat endurit en autoclau

Marcatge CE obligatori a partir del 10 de març de 2018. Norma d'aplicació: UNE-EN 12602:2019. Elements prefabricats de formigó cel·lular armat endurit en autoclau. Sistema d'avaluació i de verificació de la constància de les prestacions: 2+/4.

### 19.5. ACER

#### 19.5.1. Perfils buits per a construcció acabats en calent, d'acer no aliat de gra fi

Marcatge CE obligatori des de l'1 de febrer de 2008. Norma d'aplicació: UNE-EN 10210-1:2007. Perfils buits per a construcció acabats en calent, d'acer no aliat de gra fi. Part 1: Condicions tècniques de subministrament. Sistema d'avaluació i de verificació de la constància de les prestacions: 2+.

#### 19.5.2. Perfils buits per a construcció soldats, conformats en fred d'acer no aliat i de gra fi

Marcatge CE obligatori des de l'1 de febrer de 2008. Norma d'aplicació: UNE-EN 10219-1:2007+ERRATUM:2010. Perfils buits per a construcció soldats, conformats en fred d'acer no aliat i de gra fi. Part 1: Condicions tècniques de subministrament. Sistema d'avaluació i de verificació de la constància de les prestacions: 2+.

#### 19.5.3. Perfils metàl·lics per a particions, murs i sostres en plaques d'algeps laminat

Marcatge CE obligatori des de l'1 de gener de 2007. Normes d'aplicació: UNE-EN 14195:2005 i UNE-EN 14195:2005/AC:2006. Perfils metàl·lics per a particions, murs i sostres en plaques d'algeps laminat. Definicions, requisits i mètodes d'assaig. Sistema d'avaluació i de verificació de la constància de les prestacions: 3/4.

#### 19.5.4. Tubs d'acer no aliat aptes per a soldadura i roscat

Marcatge CE obligatori des de l'1 de gener de 2011. Norma d'aplicació: UNE-EN 10255:2005+A1:2008. Tubs d'acer no aliat aptes per a soldadura i roscat. Condicions tècniques de subministrament. Sistema d'avaluació i de verificació de la constància de les prestacions: 3/4.

#### 19.5.5. Acers per a tremp i recuit

Marcatge CE obligatori des de l'1 de gener de 2011. Norma d'aplicació: UNE-EN 10343:2010. Acers per a tremp i recuit per a usar-los en la construcció. Condicions tècniques de subministrament. Sistema d'avaluació i de verificació de la constància de les prestacions: 2+.

#### 19.5.6. Acers inoxidable. Xapes i bandes d'acers resistents a la corrosió

Marcatge CE obligatori des de l'1 de febrer de 2011. Norma d'aplicació: UNE-EN 10088-4:2010. Acers inoxidable. Part 4: Condicions tècniques de subministrament per a xapes i bandes d'acers resistents a la corrosió per a usos en construcció. Sistema d'avaluació i de verificació de la constància de les prestacions: 2+.

#### 19.5.7. Acers inoxidable. Barres, fil de màquina, fil d'acer, perfils i productes brillants d'acers resistents a la corrosió

Marcatge CE obligatori des de l'1 de gener de 2011. Norma d'aplicació: UNE-EN 10088-5:2010. Acers inoxidable. Part 5: Condicions tècniques de subministrament per a barres, fil de màquina, fil d'acer, perfils i productes brillants d'acers resistents a la corrosió per a usos en construcció. Sistema d'avaluació i de verificació de la constància de les prestacions: 2+.

### 19.6. ALUMINI

#### 19.6.1. Alumini i aliatges d'alumini. Productes estructurals

Marcatge CE obligatori des de l'1 d'octubre de 2007. Norma d'aplicació: UNE-EN 15088:2006. Alumini i aliatges d'alumini. Productes estructurals per a construcció. Condicions tècniques d'inspecció i subministrament. Sistema d'avaluació i de verificació de la constància de les prestacions: 2+.

### 19.7. FUSTA

#### 19.7.1. Taulers derivats de la fusta

Marcatge CE obligatori des del 13 de novembre de 2016. Norma d'aplicació: UNE-EN 13986:2006+A1:2015. Taulers derivats de la fusta per a usar-los en la construcció. Característiques, avaluació de la conformitat i marcat. Sistema d'avaluació i de verificació de la constància de les prestacions: 1/2+/3/4.

#### 19.7.2. Plafons a base de fusta prefabricats portants de cares en tensió

Norma d'aplicació: Guia DITE núm. 019. Plafons a base de fusta prefabricats portants de cares en tensió. Sistema d'avaluació i de verificació de la constància de les prestacions: 1.

#### 19.7.3. Pals de fusta per a línies aèries

Marcatge CE obligatori des de l'1 de setembre de 2012. Norma d'aplicació: UNE-EN 14229:2011. Fusta estructural. Pals de fusta per a línies aèries. Sistema d'avaluació i de verificació de la constància de les prestacions: 2+.

### 19.8. MESCLES BITUMINOSES

#### 19.8.1. Revestiments superficials

Marcatge CE obligatori des de l'1 de gener de 2011. Norma d'aplicació: UNE-EN 12271:2007. Revestiments superficials. Requisits. Sistema d'avaluació i de verificació de la constància de les prestacions: 2+.

#### 19.8.2. Beurades bituminoses

Marcatge CE obligatori des de l'1 de gener de 2011. Norma d'aplicació: UNE-EN 12273:2009. Beurades bituminoses. Especificacions. Sistema d'avaluació i de verificació de la constància de les prestacions: 2+.

#### 19.8.3. Formigó bituminós

Marcatge CE obligatori des de l'1 de gener de 2009. Norma d'aplicació: UNE-EN 13108-1:2019. Mescles bituminoses: Especificacions de materials. Part 1: Formigó bituminós. Sistema d'avaluació i de verificació de la constància de les prestacions: 1/2+/3/4.

#### 19.8.4. Mescles bituminoses per a capes primes

Marcatge CE obligatori des de l'1 de març de 2008. Norma d'aplicació: UNE-EN 13108-2:2007 i des de l'1 de gener de 2009, norma d'aplicació: UNE-EN 13108-2:2007/AC:2008. Mescles bituminoses. Especificacions de materials: Part 2: Mescles bituminoses per a capes primes. Sistema d'avaluació i de verificació de la constància de les prestacions: 1/2+/3/4.

#### 19.8.5. Mescles bituminoses tipus SA

Marcatge CE obligatori des de l'1 de març de 2008. Norma d'aplicació: UNE-EN 13108-3:2007 i des de l'1 de gener de 2009, norma d'aplicació: UNE-EN 13108-3:2007/AC:2008. Mescles bituminoses: Especificacions de materials. Part 3: Mescles bituminoses tipus SA. Sistema d'avaluació i de verificació de la constància de les prestacions: 1/2+/3/4.

#### 19.8.6. Mescles bituminoses tipus HRA

Marcatge CE obligatori des de l'1 de març de 2008. Norma d'aplicació: UNE-EN 13108-4:2007 i des de l'1 de gener de 2009, norma d'aplicació: UNE-EN 13108-4:2007/AC:2008. Mescles bituminoses. Especificacions de materials. Part 4: Mescles bituminoses tipus HRA. Sistema d'avaluació i de verificació de la constància de les prestacions: 1/2+/3/4.

#### 19.8.7. Mescles bituminoses tipus SMA

Marcatge CE obligatori des de l'1 de març de 2008. Norma d'aplicació: UNE-EN 13108-5:2007 i des de l'1 de gener de 2009, norma d'aplicació: UNE-EN 13108-5:2007/AC:2008. Mescles bituminoses. Especificacions de materials. Part 5: Mescles bituminoses tipus SMA. Sistema d'avaluació i de verificació de la constància de les prestacions: 1/2+/3/4.

#### 19.8.8. Màstics bituminosos

Marcatge CE obligatori des de l'1 de març de 2008. Norma d'aplicació: UNE-EN 13108-6:2007 i des de l'1 de gener de 2009, norma d'aplicació: UNE-EN 13108-6:2007/AC:2008. Mescles bituminoses. Especificacions de materials. Part 6: Màstics bituminosos. Sistema d'avaluació i de verificació de la constància de les prestacions: 1/2+/3/4.

#### 19.8.9. Mescles bituminoses drenants

Marcatge CE obligatori des de l'1 de març de 2008. Norma d'aplicació: UNE-EN 13108-7:2007 i des de l'1 de gener de 2009, norma d'aplicació: UNE-EN 13108-7:2007/AC:2008. Mescles bituminoses. Especificacions del material. Part 7: Mescles bituminoses drenants. Sistema d'avaluació i de verificació de la constància de les prestacions: 1/2+/3/4.

## 19.9. PLÀSTICS

### 19.9.1. Perfils de poli(clorur de vinil) no plastificat (PVC-O)

Marcatge CE obligatori des de l'1 de juliol de 2010, norma d'aplicació: UNE-EN 13245-2:2009/AC:2010 i a partir de l'1 de juliol de 2012, norma d'aplicació: UNE-EN 13245-2:2009. Plàstics. Perfils de poli(clorur de vinil) no plastificat (PVC-O) per a aplicacions en edificació. Part 2: Perfils per a acabats interiors i exteriors de parets i sostres. Sistema d'avaluació i de verificació de la constància de les prestacions: 1/3/4.

## 19.10. DIVERSOS

### 19.10.1. Cuines domèstiques que utilitzen combustibles sòlids

Marcatge CE obligatori des de l'1 de juliol de 2007, normes d'aplicació: UNE-EN 16510-1:2019. Cuines de calefacció residencial alimentats amb combustibles sòlids. Part 1: Requisits generals i mètodes de suport. Sistema d'avaluació i de verificació de la constància de les prestacions: 3.

### 19.10.2. Sostres en tensió

Marcatge CE obligatori des de l'1 d'octubre de 2006. Norma d'aplicació: UNE-EN 14716:2006. Sostres tibats. Especificacions i mètodes d'assaig. Sistema d'avaluació i de verificació de la constància de les prestacions: 1/3/4.

### 19.10.3. Escales prefabricades (equips)

Guia DITE núm. 008. Equips d'escales prefabricades. Sistema d'avaluació i de verificació de la constància de les prestacions: 1/2+/3/4.

### 19.10.4. Plafons compostos lleugers autoportants

Norma d'aplicació: Guia DITE núm. 016-1. Plafons compostos lleugers autoportants. Part 1: Aspectes generals. Sistema d'avaluació i de verificació de la constància de les prestacions: 1/3/4.

Norma d'aplicació: Guia DITE núm. 016-2. Plafons compostos lleugers autoportants. Part 2: Aspectes específics per a ús en cobertes. Sistema d'avaluació i de verificació de la constància de les prestacions: 1/3/4.

Norma d'aplicació: Guia DITE núm. 016-3. Plafons compostos lleugers autoportants. Part 3: Aspectes específics relatius a plafons per a ús com a tancament vertical exterior i com a revestiment exterior. Sistema d'avaluació i de verificació de la constància de les prestacions: 1/3/4.

Norma d'aplicació: Guia DITE núm. 016-4. Plafons compostos lleugers autoportants. Part 4: Aspectes específics relatius a plafons per a ús en barandats i sostres. Sistema d'avaluació i de verificació de la constància de les prestacions: 1/3/4.

### 19.10.5. Equips de protecció contra caiguda de roques



Norma d'aplicació: Guia DITE núm. 027. Equips de protecció contra caiguda de roques. Sistema d'avaluació i de verificació de la constància de les prestacions: 1.

#### 19.10.6. Materials per a senyalització viària horitzontal

Marcatge CE obligatori des de l'1 de novembre de 2012. Normes d'aplicació: UNE-EN 1423:2013 i des de l'1 de juliol de 2013, UNE-EN 1423:2013/AC:2013. Materials per a senyalització viària horitzontal. Materials de postbarrejat, microesferes de vidre, àrids antilliscants i mescles de tots dos. Sistema d'avaluació i de verificació de la constància de les prestacions: 1.

### PART III. Gestió de residus de construcció o demolició en l'obra

#### 1. Gestió de residus de construcció o demolició en l'obra

##### 1. Descripció

###### Descripció

Operacions destinades a l'emmagatzematge, el maneig, la separació i, si és el cas, altres operacions de gestió dels residus de construcció o demolició generats dins de l'obra. D'acord amb el que s'exposa en la Llei 7/2022, de 8 d'abril, de residus i sòls contaminats per a una economia circular, es consideren els residus d'obres de construcció o demolició en l'activitat descrita en el Reial decret 105/2008, d'1 de febrer. Es tindrà en compte el concepte d'economia circular en la reducció de residus, en la generació d'aquests, en l'emmagatzematge i la segregació, i en la reutilització o reciclatge, i serà el transport a abocador sempre l'última alternativa a considerar.

###### Criteris de mesurament i valoració d'unitats

- Metre cúbic i tona de residu de construcció i demolició generat en l'obra, codificat segons la vigent llista europea de residus (LER) en Decisió 2014/955/UE de la Comissió, de 18 de desembre de 2014.

- Unitat de contenidor per a RCD fins i tot transport, instal·lació, recollida i trasllat fins a lloc de reutilització, reciclatge o tractament.

- Metre quadrat o metre lineal o unitat de desmuntatge, embalatge, precinte i etiquetatge de residu perillós.

- Metre cúbic o unitat de càrrega i transport de RCD en camió a una distància determinada, realitzada per transportista autoritzat a lloc de reutilització, reciclatge, valorització i/o eliminació, incloent-hi cànon i temps de càrrega i espera.

- Els residus de construcció i demolició hauran de separar-se en les fraccions següents, quan de manera individualitzada per a cada una d'aquestes fraccions, la quantitat de generació per al total de l'obra superi les qualitats següents:

- Formigó: 80 t.

- Rajoles, teules, ceràmics: 40 t.

- Metall: 2 t.

- Fusta: 1 t.

- Vidre: 1 t.

- Plàstic: 0,5 t.

- Paper i cartó: 0,5 t.

Es recomana la disposició d'un contenidor específic per als residus d'algeps, o amb algeps, a fi d'evitar la contaminació d'altres fraccions pètries.

##### 2. Prescripció quant a l'execució de l'obra

## Característiques tècniques de cada unitat d'obra

### Condicions prèvies

La direcció facultativa ha de comprovar prèviament que s'ha implantat un sistema per a comptabilitzar el volum de residus generat i realitzar un seguiment del destí dels lots de residus i de materials al final de la seva vida útil.

S'haurà d'assegurar en la contractació de la gestió dels RCD, que el destí final (planta de reciclatge, abocador, pedrera, incineradora, centre de reciclatge de plàstics/fusta...) són centres amb l'autorització de l'òrgan competent en matèria mediambiental de la comunitat autònoma, així mateix s'haurà de contractar només transportistes o gestors autoritzats per aquest òrgan, i inscrits en els registres corresponents.

El posseïdor de residus està obligat a presentar a la propietat d'aquests un pla que acrediti com durà a terme les obligacions que li incumbeixin en relació amb la gestió de residus en l'obra; s'ajustarà a l'expressat en l'estudi de gestió de residus inclòs, pel productor de residus, en el projecte d'execució. El pla, una vegada aprovat per la direcció facultativa i acceptat per la propietat, passarà a formar part dels documents contractuals de l'obra.

El pla de gestió de residus ha d'abastar tant els materials de construcció que formen part de l'edifici com els productes de construcció que formen part del procés d'edificació, establint els sistemes per a la recollida separada de materials *in situ* per a la reutilització, reciclatge i altres formes de recuperació. Si és el cas, també el percentatge mínim de recuperació.

Les activitats de valorització en l'obra, es duran a terme sense posar en perill la salut humana i sense utilitzar procediments ni mètodes que perjudiquin el medi ambient i, en particular, l'aigua, l'aire, el sòl, la fauna o la flora, sense provocar molèsties per soroll ni olors, i sense danyar el paisatge i els espais naturals que gaudeixin d'alguna mena de protecció d'acord amb la legislació aplicable.

En el cas en què la legislació de la comunitat autònoma eximeixi de l'autorització administrativa per a les operacions de valorització dels residus no perillosos de construcció i demolició en la mateixa obra, les activitats hauran de quedar obligatòriament registrades en la forma que estableixi la comunitat autònoma.

El lliurament dels residus de construcció i demolició a un gestor per part del posseïdor haurà de constar en document fefaent aquelles dades expressades en l'article 5 del Reial decret 105/2008. El posseïdor de residus té l'obligació, mentre es troben en el seu poder, de mantenir-los en condicions adequades d'higiene i seguretat, així com a evitar la mescla de fraccions ja seleccionades que n'impedeixi o en dificulti la valorització o l'eliminació posteriors.

Preveure l'apilament dels materials i productes de construcció fora de zones de trànsit de l'obra, de manera que romanguin ben embalats i protegits fins al moment de la utilització, amb la finalitat d'evitar residus, per exemple, procedents del trencament de peces.

Han de prendre's mesures per a minimitzar la generació de residus en obra durant el subministrament, l'apilament de materials i durant l'execució de l'obra. Per a això se sol·licitarà als proveïdors que realitzin els subministraments amb la menor quantitat possible d'embalatge i envasos, sense menyscapte de la qualitat dels productes.

### Procés d'execució

#### Execució

La separació en les diferents fraccions, la durà a terme preferentment el posseïdor dels residus de construcció i demolició dins de l'obra. Quan, per falta d'espai físic en l'obra, no resulti tècnicament viable efectuar aquesta separació en origen, es podrà encomanar a un gestor de residus en una instal·lació externa a l'obra, amb l'obligació, per part del posseïdor, de sufragar els corresponents costos de gestió i d'obtenir la documentació acreditativa que s'ha complert, en el seu nom, l'obligació que li corresponia. Els residus han de ser classificats almenys en les fraccions següents: fusta, fraccions de minerals (formigó, rajoles, taulells, ceràmica i pedra), metalls, vidre, plàstic i algeps. Aquesta classificació es realitzarà de manera preferent, en el lloc de generació dels residus.

S'haurà de planificar l'execució de l'obra tenint en compte les expectatives de generació de residus i de la possible minimització o reutilització, així com designar un coordinador responsable de posar en marxa el pla i explicar-lo a tots els membres de l'equip.

El personal ha de tenir la formació suficient sobre els procediments establerts per a la correcta gestió dels residus generats (emplenar la documentació de transferència de residus, comprovar la qualificació dels transportistes i la correcta manipulació dels residus).

Han de separar-se els residus a mesura que són generats perquè no es mesclen amb uns altres i resulten contaminats. No han de col·locar-se residus apilats i mal protegits al voltant de l'obra per a evitar entropessades i accidents.

Les excavacions s'ajustaran a les dimensions especificades en projecte.

Quant als materials i productes de construcció, s'hauran de replantejar en obra i comprovar la quantitat a emprar-ne amb el previ subministrament per a generar el menor volum de residus.

Els materials bituminosos que es demanen en rotllos, es farà el més ajustat possible a les dimensions necessàries per a evitar sobrants. Abans de la col·locació, se'n planificarà la disposició per a procedir a l'obertura del menor nombre de rotllos.

En l'execució de revestiments d'algeps, es recomana la disposició d'un contenidor específic per a l'acumulació de grans quantitats de pasta que puguin contaminar els residus petris.

Quant a l'obra de fàbrica i elements menuts, com ara rajoles, aquests han d'utilitzar-se en peces completes; les retallades es reutilitzaran per a solucionar detalls que hagin de resoldre's amb peces petites, per evitar d'aquesta manera el trencament de noves peces. Per a facilitar aquesta tasca és convenient delimitar una àrea on emmagatzemar aquestes peces que després seran reutilitzades.

Les restes procedents de la rentada de les cisternes del subministrament de formigó seran considerats com a residus.

Els residus especials, com ara olis, pintures i productes químics, han de separar-se i guardar-se en contenidor segur o en zona reservada i tancada. Es prestarà especial atenció a l'abocament de productes químics (per exemple, líquids de bateria o olis usats en la maquinària d'obra). Igualment, s'haurà d'evitar l'abocament de llots o residus procedents de la rentada de la maquinària que, sovint, poden contenir també dissolvents, greixos i olis.

En cas que s'adopten altres mesures de minimització de residus, s'haurà d'informar, de manera fefaent, a la direcció facultativa perquè en prengui coneixement i, si és el cas, les aprovi, sense que aquestes suposen menyscapte de la qualitat de l'execució.

Les activitats de valorització de residus en obra s'ajustaran al que s'estableix en l'estudi de gestió de residus i al pla de gestió de residus. En particular, la direcció facultativa de l'obra haurà d'aprovar els mitjans previstos per a aquesta valorització *in situ*.

En les obres de demolició, hauran de prevaldre els treballs de desconstrucció sobre els de demolició indiscriminada. En cas que els elements alçats siguin reutilitzables, es tractaran amb compte per a no deteriorar-los i emmagatzemar-los en lloc segur per evitar que es mesclin amb altres residus.

En el cas dels àrids reciclats obtinguts com a producte d'una operació de valorització de residus de construcció i demolició hauran de complir els requisits tècnics i legals per a l'ús a què es destinin.

La terra vegetal que pugui reutilitzar-se es retirarà i s'emmagatzemarà en cavallons de no més de 2 m d'alçària, per garantir que no es compacten i, en cas d'exposició prolongada abans de la reutilització, es procedirà a l'oreig d'aquesta.

Les obres amb residus que continguin amiant hauran de complir el Reial decret 108/1991, així com la legislació laboral corresponent. La determinació de residus perillosos es farà segons la vigent LER en Decisió 2014/955/UE de la Comissió, de 18 de desembre de 2014.

Així mateix, els residus de caràcter urbà generats en l'obra seran gestionats segons els preceptes marcats per la legislació i autoritats municipals.

La quantitat de residus no perillosos de construcció i demolició destinats a la preparació per a la reutilització, el reciclatge i una altra valorització de materials, incloses les operacions de rebliment, a exclusió dels materials en estat natural definits en la categoria 17 05 04 de la llista de residus, haurà d'aconseguir com a mínim el 70% en pes dels produïts.

### 3. Prescripció quant a l'emmagatzematge en l'obra

Es disposaran els contenidors més adequats per a cada tipus de residu.

L'emmagatzematge dels materials o productes de construcció en l'obra ha de tenir un emplaçament segur i que en faciliti el maneig per a reduir el vandalisme i el trencament de peces, mantenint les condicions adequades d'higiene i seguretat mentre es troben en el seu poder.

S'ha de preveure en obra els contenidors mínims segons abast de les actuacions, d'acord amb fraccions de RCD indicades anteriorment, les zones reservades per a l'emmagatzematge i la senyalització, les proteccions previstes per a evitar la contaminació de l'entorn i els mateixos residus, etc.

Els contenidors, sacs, dipòsits i altres recipients de magatzematge i transport dels diversos residus han d'estar etiquetats degudament. Aquestes etiquetes tindran la grandària i disposició adequada, de manera que siguin visibles, intel·ligibles i duradores, això és, capaces de suportar la deterioració dels agents atmosfèrics i el pas del temps. Les etiquetes han d'informar sobre quins materials poden, o no, emmagatzemar-se en cada recipient. La informació ha de ser clara i comprensible i facilitar la correcta separació de cada residu. En aquests ha de figurar aquella informació que es detalla en la corresponent reglamentació de cada comunitat autònoma, així com les ordenances municipals. El responsable de l'obra a la qual presta servei el contenidor adoptarà les mesures necessàries per a evitar el dipòsit de residus aliens a aquesta. Els contenidors romandran tancats o coberts, almenys, fora de l'horari de treball, per a evitar el dipòsit de residus aliens a les obres a la qual presten servei.

Una vegada aconseguit el volum màxim admissible per al sac o contenidor, el productor del residu tancarà aquest i en sol·licitarà, de manera immediata, al transportista autoritzat, la retirada. El productor haurà de procedir a la neteja de l'espai ocupat pel contenidor o sac en efectuar les substitucions o retirada d'aquests. Els transportistes de terres hauran de procedir a la neteja de la via afectada, en cas que la via pública s'embruti a conseqüència de les operacions de càrrega i transport.

Quan es generen residus classificats com a perillosos, el posseïdor (constructor) haurà de separar-los respecte als no perillosos, apilant-los per separat i identificant clarament el tipus de residu i la data d'emmagatzematge, ja que els residus perillosos no podran ser emmagatzemats més de sis mesos en l'obra.

La duració de l'emmagatzematge dels residus no perillosos en el lloc de producció serà inferior a dos anys quan es destinin a valorització i a un any quan es destinin a eliminació.

### 4. Prescripció quant al control documental de la gestió

El posseïdor haurà de lliurar al productor els certificats i la documentació acreditativa de la gestió de residus.

Per a aquells residus que siguin reutilitzats en altres obres, s'haurà d'aportar evidència documental del destí final.

El gestor dels residus haurà d'estendre al posseïdor o al gestor que li lliuri residus de construcció i demolició, els certificats acreditatius de la gestió dels residus rebuts, especificant el productor i, si és el cas, el número de llicència de l'obra de procedència. Quan es tracti d'un gestor que dugui a terme una operació exclusivament de recollida, emmagatzematge, transferència o transport, haurà de transmetre al posseïdor o gestor que li va lliurar els residus, a més dels certificats de l'operació de valorització o d'eliminació subsegüent a què van ser destinats els residus.

Tant el productor com el posseïdor hauran de mantenir la documentació corresponent a cada any natural durant els cinc anys següents.

## ANNEXOS

### 1. Annex I. Relació de Normativa tècnica d'aplicació en els projectes i en l'execució d'obres

En aquest apartat s'inclou una relació no exhaustiva de la normativa tècnica, que podrà ser aplicable a la redacció de projectes i a l'execució d'obres d'edificació, en funció de la seva naturalesa. D'aquesta manera, per a cada projecte en concret es pot filtrar la normativa que li sigui aplicable, així com afegir altres de caràcter específic segons l'ús de l'edifici o segons l'àmbit autonòmic o local.

Aquesta relació s'ha estructurat en dues parts: Normativa d'unitats d'obra i Normativa de productes.

Al seu torn, la relació de la Normativa d'unitats d'obra se subdivideix en Normativa de caràcter general, Normativa de fonamentació i estructures i Normativa d'instal·lacions. Si és procedent, s'indica que existeix un text consolidat, a data de la redacció d'aquest plec general, que en nombrosos casos permet fer referència exclusivament a la disposició reglamentària i no a les posteriors que la corregeixen, modifiquen o desenvolupen amb un rang legislatiu menor.

#### Normativa d'unitats d'obra

#### Normativa de caràcter general

Llei 38/1999, de 5 de novembre, d'ordenació de l'edificació. BOE 06/11/1999. Prefectura de l'Estat. (Text consolidat)

Llei 25/2009, de 22 de desembre, de modificació de diverses lleis per a la seva adaptació a la Llei sobre el lliure accés a les activitats de serveis i el seu exercici. BOE 23/12/2009. Prefectura de l'Estat. (Text consolidat)

Reial decret 2200/1995, de 28 de desembre, pel qual s'aprova el Reglament de la infraestructura per a la qualitat i la seguretat industrial. BOE 06/02/1996. Ministeri d'Indústria i Energia. (Text consolidat)

Reial decret 410/2010, de 31 de març, pel qual es desenvolupen els requisits exigibles a les entitats de control de qualitat de l'edificació i als laboratoris d'assaigs per al control de qualitat de l'edificació, per a l'exercici de la seva activitat. BOE 22/04/2010. Ministeri d'Habitatge. (Text consolidat)

Llei 2/2011, de 4 de març, d'economia sostenible. BOE 05/03/2011. Prefectura de l'Estat. (Text consolidat)

Reial decret llei 08/2011, d'1 de juliol, de mesures de suport als deutors hipotecaris, de control de la despesa pública i cancel·lació de deutes amb empreses i autònoms contrets per les entitats locals, de foment de l'activitat empresarial i impuls de la rehabilitació i de simplificació administrativa. BOE 07/07/2011. Prefectura de l'Estat. (Text consolidat)

Llei 08/2013, de 26 de juny, de rehabilitació, regeneració i renovació urbanes. Disposició final tercera. Modificació de la Llei 38/1999. BOE 27/06/2013. Prefectura de l'Estat. (Text consolidat)

Reial decret llei 15/2018, de 5 d'octubre, de mesures urgents per a la transició energètica i la protecció dels consumidors. BOE 06/10/2018. Prefectura de l'Estat. (Text consolidat)

Reial decret 314/2006, de 17 de març, pel qual s'aprova el *Codi tècnic de l'edificació*. BOE 28/03/2006. Ministeri d'Habitatge. (Text consolidat)

Correcció d'errors i errates del Reial decret 314/2006, de 17 de març, pel qual s'aprova el *Codi tècnic de l'edificació*. BOE 25/01/2008. Ministeri d'Habitatge.

Reial decret 1371/2007, de 19 d'octubre, pel qual s'aprova el document bàsic «DB-HR Protecció contra el soroll» del *Codi tècnic de l'edificació* i es modifica el Reial decret 314/2006, de 17 de març, pel qual s'aprova el *Codi tècnic de l'edificació*. BOE 23/10/2007. Ministeri d'Habitatge.

Correcció d'errors del Reial decret 1371/2007, de 19 d'octubre, pel qual s'aprova el document bàsic «DB-HR Protecció contra el soroll» del *Codi tècnic de l'edificació* i es modifica el Reial decret 314/2006, de 17 de març, pel qual s'aprova el *Codi tècnic de l'edificació*. BOE 20/12/2007. Ministeri d'Habitatge.

Ordre VIV/1744/2008, de 9 de juny, per la qual es regula el registre general del *Codi tècnic de l'edificació*. BOE 19/06/2008. Ministeri d'Habitatge.

Reial decret 1675/2008, de 17 d'octubre, pel qual es modifica el Reial decret 1371/2007, de 19 d'octubre, pel qual s'aprova el document bàsic «DB-HR Protecció contra el soroll» del *Codi tècnic de l'edificació* i es modifica el Reial decret 314/2006, de 17 de març, pel qual s'aprova el *Codi tècnic de l'edificació*. BOE 18/10/2008. Ministeri d'Habitatge.

Ordre VIV/984/2009, de 15 d'abril, per la qual es modifiquen determinats documents bàsics del *Codi tècnic de l'edificació* aprovats pel Reial decret 314/2006, de 17 de març, i el Reial decret 1371/2007, de 19 d'octubre. BOE 23/04/2009. Ministeri d'Habitatge.

Correcció d'errors i errates de l'ordre VIV/984/2009, de 15 d'abril, per la qual es modifiquen determinats documents bàsics del *Codi tècnic de l'edificació*, aprovats pel Reial decret 314/2006, de 17 de març, i el Reial decret 1371/2007, de 19 d'octubre. BOE 23/09/2009. Ministeri d'Habitatge.

Reial decret 173/2010, de 19 de febrer, pel qual es modifica el *Codi tècnic de l'edificació*, aprovat pel Reial decret 314/2006, de 17 de març, en matèria d'accessibilitat i no discriminació de les persones amb discapacitat. BOE 11/03/2010.

Ordre FOM/1635/2013, de 10 de setembre, per la qual s'actualitza el document bàsic «DB-HE Estalvi d'energia», del *Codi tècnic de l'edificació*, aprovat per Reial decret 314/2006, de 17 de març. BOE 12/09/2013. Ministeri de Foment.

Correcció d'errors de l'Ordre FOM/1635/2013, de 10 de setembre, per la qual s'actualitza el document bàsic «DB-HE Estalvi d'energia», del *Codi tècnic de l'edificació*, aprovat per Reial decret 314/2006, de 17 de març. BOE 08/11/2013. Ministeri de Foment.

Ordre FOM/588/2017, de 15 de juny, per la qual es modifiquen el document bàsic «DB-HE Estalvi d'energia» i el document bàsic «DB-HS Salubritat», del *Codi tècnic de l'edificació*, aprovat per Reial decret 314/2006, de 17 de març. BOE 26/06/2017. Ministeri de Foment.

Reial decret 732/2019, de 20 de desembre, pel qual es modifica el *Codi tècnic de l'edificació*, aprovat pel Reial decret 314/2006, de 17 de març. BOE 27/12/2019. Ministeri de Foment.

Ordre per la qual es dicten normes que regulen l'existència del Llibre d'ordres i visites en les obres de construcció d'habitatges amb protecció oficial. BOE 26/05/1970. Ministeri d'Habitatge.

Decret 462/1971, d'11 de març, pel qual es dicten normes sobre la redacció de projectes i la direcció d'obres d'edificació. BOE 24/03/1971. Ministeri d'Habitatge.

Reial decret 129/1985, de 23 de gener, pel qual es modifiquen els decrets 462/1971, d'11 de març, i 469/1972, de 24 de febrer, referents a la direcció d'obres d'edificació i cèdula d'habitabilitat. BOE 07/02/1985. Ministeri d'Obres Públiques i Urbanisme.

Ordre, de 9 de juny de 1971, per la qual es dicten normes sobre el Llibre d'ordres i assistències en les obres d'edificació. BOE 17/06/1971. Ministeri d'Habitatge.

Reial decret 865/2003, de 4 de juliol, pel qual s'estableixen els criteris higienicosanitaris per a la prevenció i control de la legionel·losi. BOE 18/07/2003. Ministeri de Sanitat i Consum. (Text consolidat)

Reial decret 3484/2000, de 29 de desembre, pel qual s'estableixen les normes d'higiene per a l'elaboració, distribució i comerç de menjars preparats. BOE 12/01/2001. Ministeri de la Presidència. (Text consolidat)

Reial decret 2816/1982, de 27 d'agost, pel qual s'aprova el Reglament general de policia d'espectacles públics i activitats recreatives. BOE 06/11/1982. Ministeri de l'Interior. (Text consolidat)

Decret 2414/1961, de 30 de novembre, pel qual s'aprova el Reglament d'activitats molestes, insalubres, nocives i perilloses. BOE 07/12/1961. Presidència del Govern. (ES DEROGA en la forma indicada, per Llei 34/2007, de 15 de novembre; i el paràgraf 2 de l'art. 18 i l'annex 2, per Reial decret 374/2001, de 6 d'abril).

Ordre, de 15 de març de 1963, per la qual s'aprova una Instrucció per la qual es dicten normes complementàries per a l'aplicació del Reglament d'activitats molestes, insalubres, nocives i perilloses. BOE 02/04/1963. Ministeri de la Governació. (ES MODIFICA l'art. 6, per Ordre, de 25 d'octubre de 1965).

Llei 34/2007, de 15 de novembre, de qualitat de l'aire i protecció de l'atmosfera. BOE 16/11/2007. Prefectura de l'Estat. (Text consolidat)

Reial decret 100/2011, de 28 de gener, pel qual s'actualitza el catàleg d'activitats potencialment contaminadores de l'atmosfera i s'estableixen les disposicions bàsiques per a la seva aplicació. BOE 29/01/2011. Ministeri de Medi Ambient i Medi Rural i Mari. (Text consolidat)

Llei 21/2013, de 9 de desembre, d'avaluació ambiental. BOE 11/12/2013. Prefectura de l'Estat. (Text consolidat)

Reial decret 355/1980, de 25 de gener, sobre reserva i situació dels habitatges amb protecció oficial destinats a discapacitats. BOE 28/02/1980. Ministeri d'Obres Públiques i Urbanisme. (Text consolidat)



Reial decret llei 31/1978, de 31 d'octubre, sobre política d'habitatges amb protecció oficial. BOE 08/11/1978. Prefectura de l'Estat. (Text consolidat)

Reial decret 3148/1978, de 10 de novembre, pel qual es desenvolupa el Reial decret llei 31/1978, de 31 d'octubre, sobre política d'habitatge. BOE 16/01/1979. Ministeri d'Obres Públiques i Urbanisme. (Text consolidat)

Reial decret 505/2007, de 20 d'abril, pel qual s'aproven les condicions bàsiques d'accessibilitat i no discriminació de les persones amb discapacitat per a l'accés i utilització dels espais públics urbanitzats i edificacions. BOE 11/05/2007. Ministeri de la Presidència. (Text consolidat)

Reial decret 366/2007, de 16 de març, pel qual s'estableixen les condicions d'accessibilitat i no discriminació de les persones amb discapacitat en les seves relacions amb l'Administració General de l'Estat. Ministeri de la Presidència. BOE 24/03/2007.

Ordre PRE/446/2008, de 20 de febrer, per la qual es determinen les especificacions i característiques tècniques de les condicions i criteris d'accessibilitat i no discriminació establerts en el Reial decret 366/2007, de 16 de març. BOE 25/02/2008. Ministeri de la Presidència.

Ordre TMA/851/2021, de 23 de juliol, per la qual es desenvolupa el document tècnic de condicions bàsiques d'accessibilitat i no discriminació per a l'accés i la utilització dels espais públics urbanitzats.

Reial decret legislatiu 1/2013, de 29 de novembre, pel qual s'aprova el Text Refós de la Llei General de drets de les persones amb discapacitat i de la seva inclusió social. BOE 3/12/2013. Ministeri de Sanitat, Serveis Socials i Igualtat. (Text consolidat)

Llei 6/2022, de 31 de març, de modificació del text refós de la Llei general de drets de les persones amb discapacitat i de la seva inclusió social, aprovat pel Reial decret legislatiu 1/2013, de 29 de novembre, per a establir i regular l'accessibilitat cognitiva i les seves condicions d'exigència i aplicació.

Reial decret 1513/2005, de 16 de desembre, pel qual es desenvolupa la Llei 37/2003, de 17 de novembre, del soroll, referent a l'avaluació i gestió del soroll ambiental. BOE 17/12/2005. Ministeri de la Presidència. (Text consolidat)

Llei 37/2003, de 17 de novembre, del soroll. BOE 18/11/2003. Prefectura de l'Estat. (Text consolidat)

Reial decret 1367/2007, de 19 d'octubre, pel qual es desenvolupa la Llei 37/2003, de 17 de novembre, del soroll, referent a zonificació acústica, objectius de qualitat i emissions acústiques. BOE 23/10/2007. Ministeri de la Presidència. (Text consolidat)

Reial decret 1038/2012, de 6 de juliol, pel qual es modifica el Reial decret 1367/2007, de 19 d'octubre, pel qual es desenvolupa la Llei 37/2003, de 17 de novembre, del soroll, referent a zonificació acústica, objectius de qualitat i emissions acústiques. BOE 26/07/2012. Ministeri de la Presidència.

Reial decret 1513/2005, de 16 de desembre, pel qual es desenvolupa la Llei 37/2003, de 17 de novembre, del soroll, referent a l'avaluació i gestió del soroll ambiental. BOE 17/12/05. Ministeri de la Presidència. (Text consolidat)

Reial decret 678/2014, d'1 d'agost, pel qual es modifica el Reial decret 102/2011, de 28 de gener, relatiu a la millora de la qualitat de l'aire. Ministeri de la Presidència. BOE 25/08/2014.

## Normativa de gestió de residus

Reial decret 105/2008, d'1 de febrer, pel qual es regula la producció i gestió dels residus de construcció i demolició. Ministeri de la Presidència. BOE 13/02/2007. (Text consolidat)

Reial decret 1304/2009, de 31 de juliol, pel qual es modifica el Reial decret 1481/2001, de 27 de desembre, pel qual es regula l'eliminació de residus mitjançant el dipòsit en abocador. BOE 01/08/2009. Ministeri de Medi Ambient i Medi Rural i Marí.

Ordre APM/1007/2017, de 10 d'octubre, sobre normes generals de valorització de materials naturals excavats per a la seva utilització en operacions de rebliment i obres diferents d'aquelles en les quals es van generar. Ministeri d'Agricultura i Pesca, Alimentació i Medi Ambient. BOE 21/10/2017.

Reial decret 110/2015, de 20 de febrer, sobre residus d'aparells elèctrics i electrònics. Ministeri d'Agricultura, Alimentació i Medi Ambient. BOE 21/02/2015. (Text consolidat)

Reial decret 108/1991, d'1 de febrer, sobre la prevenció i reducció de la contaminació del medi ambient produïda per l'amiant. Ministeri de Relacions amb les Corts i de la Secretaria del Govern. BOE 06/02/1991. (Text consolidat)

Reial decret 646/2020, de 7 de juliol, pel qual es regula l'eliminació de residus mitjançant dipòsit en abocador. BOE 08/07/2020. Ministeri per a la Transició Ecològica i el Repte Demogràfic. (Text consolidat) (TRANSPOSA la Directiva (UE) 2018/850 del Parlament Europeu i del Consell, de 30 de maig de 2018, per la qual es modifica la Directiva 1999/31/CE relativa a l'abocament de residus.)

Ordre AAA/661/2013, de 18 d'abril, per la qual es modifiquen els annexos I, II i III del Reial decret 1481/2001, de 27 de desembre, pel qual es regula l'eliminació de residus mitjançant dipòsit en abocador. BOE 23/04/2013. Ministeri d'Agricultura, Alimentació i Medi Ambient.

Reial decret 553/2020, de 2 de juny, pel qual es regula el trasllat de residus a l'interior del territori de l'Estat. Ministeri per a la Transició Ecològica i el Repte Demogràfic. BOE 19/06/2020.

Llei 7/2022, de 8 d'abril, de residus i sòls contaminats per a una economia circular.

## Normativa de fonamentació i estructures

Reial decret 997/2002, de 27 de setembre, pel qual s'aprova la norma de construcció sismoresistent: part general i edificació (NCSR-02). BOE 11/10/02. Ministeri de Foment.

Reial decret 1514/2009, de 2 d'octubre, pel qual es regula la protecció de les aigües subterrànies contra la contaminació i el deteriorament. Ministeri de Medi Ambient i Medi Rural i Marí. BOE 22/10/2009. (Text consolidat)

Reial decret 2365/1985, de 20 de novembre, pel qual s'homologuen les armadures actives d'acer per a formigó pretesat. BOE 21/12/85. Ministeri d'Indústria i Energia.

Reial decret 163/2019, de 22 de març, pel qual s'aprova la Instrucció tècnica per a la realització del control de producció dels formigons fabricats en central. BOE 10/04/2019. Ministeri de la Presidència, Relacions amb les Corts i Igualtat.

Reial decret 1339/2011, de 3 d'octubre, pel qual es deroga el Reial decret 1630/1980, de 18 de juliol, sobre fabricació i ús d'elements resistents per a pisos i cobertes. BOE 14/10/2011. Ministeri de la Presidència.

Reial decret 470/2021, de 29 de juny, pel qual s'aprova el *Codi estructural*.

## Normativa d'instal·lacions

Ordre, de 28 de juliol de 1974, per la qual s'aprova el *Plec de prescripcions tècniques generals per a canonades de proveïments d'aigua* i es crea una Comissió permanent de canonades de proveïment d'aigua i de sanejament de poblacions. BOE 02/10/1974. Ministeri d'Obres Públiques i Urbanisme. (Correcció d'errors. BOE 30/10/1974)

Ordre ICT/155/2020, de 7 de febrer, per la qual es regula el control metrollògic de l'Estat de determinats instruments de mesura. BOE 24/02/2020. Ministeri d'Indústria, Comerç i Turisme. (Text consolidat)

Reial decret 140/2003, de 7 de febrer, estableix els criteris sanitaris de la qualitat de l'aigua de consum humà. BOE 21/02/2003. Ministeri de la Presidència. (Text consolidat)

Reial decret 2116/1998, de 2 d'octubre, pel qual es modifica el Reial decret 509/1996, de 15 de març, de desenvolupament del Reial decret llei 11/1995, de 28 de desembre, pel qual s'estableixen les normes aplicables al tractament de les aigües residuals urbanes. BOE 20/10/1998. Ministeri de Medi ambient.

Reial decret 509/1996, de 15 de març, de desenvolupament del Reial decret llei 11/1995, de 28 de desembre, pel qual s'estableixen les normes aplicables al tractament de les aigües residuals urbanes. BOE 29/03/1996. Ministeri d'Obres Públiques, Transports i Medi Ambient.

Reial decret llei 11/1995, de 28 de desembre, pel qual s'estableixen les normes aplicables al tractament de les aigües residuals urbanes. BOE 30/12/1995. Prefectura de l'Estat. (Text consolidat)

Ordre, de 15 de setembre de 1986, per la qual s'aprova el *Plec de prescripcions tècniques generals per a canonades de sanejament de poblacions*. BOE 23/09/1986. Ministeri d'Obres Públiques i Urbanisme.

Reial decret 560/2010, de 7 de maig, pel qual es modifiquen diverses normes reglamentàries en matèria de seguretat industrial per a adequar-les a la Llei 17/2009, de 23 de novembre, sobre el lliure accés a les activitats de serveis i el seu exercici, i a la Llei 25/2009, de 22 de desembre, de modificació de diverses lleis per a la seva adaptació a la Llei sobre el lliure accés a les activitats de serveis i el seu exercici. BOE 22/05/2010. Ministeri d'Indústria, Turisme i Comerç. (Text consolidat)

Reial decret 1620/2007, de 7 de desembre, pel qual s'estableix el règim jurídic de la reutilització de les aigües depurades. BOE 08/12/2007. Ministeri de la Presidència. (Text consolidat)

Reial decret llei 29/2021, de 21 de desembre, pel qual s'adopten mesures urgents en l'àmbit energètic per al foment de la mobilitat elèctrica, l'autoconsum i el desplegament d'energies renovables. BOE 22/12/2021. Prefectura de l'Estat. (Text consolidat)

## INFRAESTRUCTURES COMUNES DE TELECOMUNICACIÓ

Llei 9/2014, de 9 de maig, general de telecomunicacions. Prefectura de l'Estat. BOE 10/05/2014. (Text consolidat)

Reial decret 1647/1994, de 22 de juliol, pel qual es delimita el servei telefònic bàsic. BOE 07/09/1994. Ministeri d'Obres Públiques, Transports i Medi Ambient. (Text consolidat)

Reial decret 769/1997, de 30 de maig, pel qual es modifica el Reial decret 1647/1994, de 22 de juliol, i s'adapta a les noves condicions de prestació en competència del servei telefònic bàsic. BOE 11/06/1997. Ministeri de Foment.

Reial decret 2304/1994, de 2 de desembre, pel qual s'estableixen les especificacions tècniques del punt d'acabament de xarxa de la xarxa telefònica commutada i els requisits mínims de connexió de les instal·lacions privades d'abonat. BOE 22/12/1994. Ministeri d'Obres Públiques, Transports i Medi Ambient.

Reial decret llei 1/1998, de 27 de febrer, sobre infraestructures comunes en els edificis per a l'accés als serveis de telecomunicació. BOE 28/02/1998. Prefectura de l'Estat. (Text consolidat)

Reial decret 346/2011, d'11 de març, pel qual s'aprova el Reglament regulador de les infraestructures comunes de telecomunicacions per a l'accés als serveis de telecomunicació a l'interior de les edificacions. BOE 01/04/2011. Ministeri d'Indústria, Turisme i Comerç. (Text consolidat)

Ordre ITC/1644/2011, de 10 de juny, per la qual es desenvolupa el Reglament regulador de les infraestructures comunes de telecomunicacions per a l'accés als serveis de telecomunicació a l'interior de les edificacions, aprovat pel Reial decret 346/2011, d'11 de març. BOE 16/06/2011. Ministeri d'Indústria, Turisme i Comerç. (Text consolidat)

Ordre ECE/983/2019, de 26 de setembre, per la qual es regulen les característiques de reacció al foc dels cables de telecomunicacions a l'interior de les edificacions, es modifiquen determinats annexos del Reglament regulador de les infraestructures comunes de telecomunicacions per a l'accés als serveis de telecomunicació a l'interior de les edificacions, aprovat per Reial decret 346/2011, d'11 de març, i es modifica l'Ordre ITC/1644/2011, de 10 de juny, per la qual es desenvolupa aquest reglament. BOE 03/10/2019. Ministeri d'Economia i Empresa. (Text consolidat)

Decret 1306/1974, de 2 de maig, pel qual es regula la instal·lació de sistemes de distribució del senyal de televisió per cable en edificis. BOE 15/05/74. Presidència del Govern. (Text consolidat)

Reial decret 391/2019, de 21 de juny, pel qual s'aprova el Pla tècnic nacional de la televisió digital terrestre i es regulen determinats aspectes per a l'alliberament del segon dividend digital. BOE 25/06/2019. Ministeri d'Economia i Empresa. (Text consolidat)

Reial decret 2304/1994, de 2 de desembre, pel qual s'estableixen les especificacions tècniques del punt d'acabament de xarxa de la xarxa telefònica commutada i els requisits mínims de connexió de les instal·lacions privades d'abonat. BOE 22/12/94. Ministeri d'Obres Públiques, Transports i Medi Ambient.

Ordre ITC/1077/2006, de 6 d'abril, per la qual s'estableix el procediment a seguir en les instal·lacions col·lectives de recepció de televisió en el procés de la seva adequació per a la recepció de la televisió digital terrestre i es modifiquen determinats aspectes administratius i tècnics de les infraestructures comunes de telecomunicació a l'interior dels edificis. BOE 13/04/06. Ministeri d'Indústria, Turisme i Comerç.

Reial decret 244/2010, de 5 de març, pel qual s'aprova el Reglament regulador de l'activitat d'instal·lació i manteniment d'equips i sistemes de telecomunicació. BOE 24/03/2010. BOE 13/04/06. Ministeri d'Indústria, Turisme i Comerç. (Text consolidat)

Ordre ITC/1142/2010, de 29 d'abril, per la qual es desenvolupa el Reglament regulador de l'activitat d'instal·lació i manteniment d'equips i sistemes de telecomunicació, aprovat pel Reial decret 244/2010, de 5 de març. BOE 05/05/2010. Ministeri d'Indústria, Turisme i Comerç.

Reial decret 390/2021, d'1 de juny, pel qual s'aprova el procediment bàsic per a la certificació de l'eficiència energètica dels edificis. BOE 02/06/2021. Ministeri de la Presidència, Relacions amb les Corts i Memòria Democràtica. (Text consolidat)

Reial decret 275/1995, de 24 de febrer, pel qual es dicten les disposicions d'aplicació de la Directiva del consell de les comunitats europees 92/42/CEE, relativa als requisits de rendiment per a les calderes noves d'aigua calenta alimentades amb combustibles líquids o gasosos, modificada per la Directiva 93/68/CEE del consell. BOE 27/03/1995. Ministeri d'Indústria i Energia. (Text consolidat)

Reial decret 1027/2007, de 20 de juliol, pel qual s'aprova el Reglament d'instal·lacions tèrmiques en els edificis (RITE). BOE 29/08/2007. Ministeri de la Presidència. (Text consolidat)

## INSTAL·LACIONS ELÈCTRIQUES

Llei 54/1997, de 27 de novembre, del sector elèctric. BOE 28/11/1997. Prefectura de l'Estat. (Text consolidat)

Llei 24/2013, de 26 de desembre, del sector elèctric. BOE 27/12/2013. Prefectura de l'Estat. (Text consolidat)

Reial decret 413/2014, de 6 de juny, pel qual es regula l'activitat de producció d'energia elèctrica a partir de fonts d'energia renovables, cogeneració i residus.

Resolució de 18 de gener de 1988, de la Direcció General d'Innovació Industrial i Tecnologia, per la qual s'autoritza l'ús del sistema d'instal·lació amb conductors aïllats, sota canals protectors de material plàstic. Ministeri d'Indústria i Energia. BOE 19/02/1988.

Reial decret 1053/2014, de 12 de desembre, pel qual s'aprova una nova Instrucció tècnica complementària (ITC) «BT 52: Instal·lacions amb finalitats especials. Infraestructura per a la recàrrega de vehicles elèctrics», del Reglament electrotècnic per a baixa tensió, aprovat per Reial decret 842/2002, de 2 d'agost, i es modifiquen altres instruccions tècniques complementàries d'aquest. BOE 31/12/2014. Ministeri d'Indústria, Comerç i Turisme. (Text consolidat)

Reial decret 337/2014, de 9 de maig, pel qual s'aproven el Reglament sobre condicions tècniques i garanties de seguretat en instal·lacions elèctriques d'alta tensió i les Instruccions tècniques complementàries ITC-RAT 01 a 23. BOE 03/06/2014. Ministeri d'Indústria, Energia i Turisme. (Text consolidat)

Reial decret 1955/2000, d'1 de desembre, pel qual es regulen les activitats de transport, distribució, comercialització, subministrament i procediments d'autorització d'instal·lacions d'energia elèctrica. BOE 27/12/2000. Ministeri d'Economia. (Text consolidat)

Ordre, de 12 de gener de 1995, per la qual s'estableixen les tarifes elèctriques. BOE 14/01/1995. Ministeri d'Indústria i Energia. (Text consolidat)

Ordre, de 18 de març de 1972, sobre subministrament d'energia elèctrica als polígons urbanitzats pel Ministeri d'Habitatge. BOE 06/04/1972. Ministeri d'Indústria.

Resolució, de 28 de novembre de 1986, de la Direcció General de l'Energia, per la qual es donen instruccions complementàries per a l'aplicació de l'Ordre, de 18 de març de 1972, sobre subministrament d'energia elèctrica als polígons urbanitzats pel Ministeri d'Habitatge. BOE 12/12/1986. Ministeri d'Indústria i Energia.

Reial decret 1955/2000, d'1 de desembre, pel qual es regulen les activitats de transport, distribució, comercialització, subministrament i procediments d'autorització d'instal·lacions d'energia elèctrica. BOE 27/12/2000. Ministeri d'Economia. (Text consolidat)

Reial decret 1454/2005, de 2 de desembre, pel qual es modifiquen determinades disposicions relatives al sector elèctric. BOE 23/12/2005. Ministeri d'Indústria, Comerç i Turisme. (Text consolidat)

Reial decret 1110/2007, de 24 d'agost, pel qual s'aprova el Reglament unificat de punts de mesura del sistema elèctric. BOE 18/09/2007. Ministeri d'Indústria, Comerç i Turisme. (Text consolidat)

Reial decret 842/2002, de 2 d'agost, pel qual s'aprova el Reglament electrotècnic per a baixa tensió. BOE 18/09/2002. Ministeri de Ciència i Tecnologia. (Text consolidat)

Reial decret 223/2008, de 15 de febrer, pel qual s'aproven el Reglament sobre condicions tècniques i garanties de seguretat en línies elèctriques d'alta tensió i les Instruccions tècniques complementàries ITC-LAT 01 a 09. BOE 19/03/2008. Ministeri d'Indústria, Comerç i Turisme. (Text consolidat)

Reial decret 542/2020, de 26 de maig, pel qual es modifiquen i deroguen diferents disposicions en matèria de qualitat i seguretat industrial. BOE 20/06/2020. Ministeri de la Presidència, Relacions amb les Corts i Memòria Democràtica. (Text consolidat)

Llei 54/1997, de 27 de novembre, del sector elèctric. BOE 28/11/1997. Prefectura de l'Estat. (Text consolidat)

Reial decret 337/2014, de 9 de maig, pel qual s'aproven el Reglament sobre condicions tècniques i garanties de seguretat en instal·lacions elèctriques d'alta tensió i les Instruccions tècniques complementàries ITC-RAT 01 a 23. BOE 09/06/2014. Ministeri d'Indústria, Energia i Turisme. (Text consolidat)

Reial decret 1699/2011, de 18 de novembre, pel qual es regula la connexió a xarxa d'instal·lacions de producció d'energia elèctrica de xicoteta potència. BOE 08/12/2011. Ministeri d'Indústria, Turisme i Comerç. (Text consolidat)

Reial decret 1890/2008, de 14 de novembre, pel qual s'aprova el Reglament d'eficiència energètica en instal·lacions d'enllumenat exterior i les Instruccions tècniques complementàries EA-01 a EA-07. BOE 19/11/2008. Ministeri d'Indústria, Turisme i Comerç. (Text consolidat)

## PREVENCIÓ D'INCENDIS

Ordre, de 25 de setembre de 1979, sobre prevenció d'incendis en establiments turístics. BOE 20/10/1979. Ministeri de Comerç i Turisme. (MODIFICADA per Ordre, de 31 de març de 1980, per la qual es modifica la de 25 de setembre de 1979 sobre prevenció d'incendis en establiments turístics.)

Reial decret 513/2017, de 22 de maig, pel qual s'aprova el Reglament d'instal·lacions de protecció contra incendis. BOE 12/06/2017. Ministeri d'Economia, Indústria i Competitivitat. (Text consolidat)

Reial decret 2267/2004, de 3 de desembre, pel qual s'aprova el Reglament de seguretat contra incendis en els establiments industrials. BOE 17/12/2004. Ministeri d'Indústria, Comerç i Turisme. (Text consolidat)

Sentència, de 4 de maig de 2010, de la Sala Tercera del Tribunal Suprem, per la qual es declara la nul·litat de l'article 2.7 del Reial decret 314/2006, de 17 de març, pel qual s'aprova el *Codi tècnic de l'edificació*, així com la definició del paràgraf segon d'ús administratiu i la definició completa d'ús pública concurrència, contingudes en el document SI d'aquest codi. BOE 30/07/2010. Tribunal Suprem.

## RADIACIONS

Reial decret 1428/1986, de 13 de juny, sobre parallamps radioactius. BOE 11/07/1986. Ministeri d'Indústria i Energia. (Text consolidat)

Reial decret 903/1987, de 10 de juliol, pel qual es modifica el Reial decret 1428/1986, de 13 de juny, sobre parallamps radioactius. BOE 11/07/1987. Ministeri d'Indústria i Energia.

Reial decret 656/2017, de 23 de juny, pel qual s'aprova el Reglament d'emmagatzematge de productes químics i les Instruccions tècniques complementàries MIE APQ 0 a 10. BOE 25/07/2017. Ministeri d'Economia, Indústria i Competitivitat. (Text consolidat)

Reial decret 1836/1999, de 3 de desembre, pel qual s'aprova el Reglament sobre instal·lacions nuclears i radioactives. BOE 31/12/1999. Ministeri d'Indústria i Energia. (Text consolidat)

Reial decret 1066/2001, de 28 de setembre, pel qual s'aprova el Reglament que estableix condicions de protecció del domini públic radioelèctric, restriccions a les emissions radioelèctriques i mesures de protecció sanitària contra emissions radioelèctriques. BOE 29/09/2001. Ministeri de la Presidència. (Text consolidat)

Reial decret 1829/1999, de 3 de desembre, pel qual s'aprova el Reglament pel qual es regula la prestació dels serveis postals, en desenvolupament del que estableix la Llei 24/1998, de 13 de juliol, del servei postal universal i de liberalització dels serveis postals. BOE 09/05/2007. Ministeri de Foment. (Text consolidat)

Llei 21/1992, de 16 de juliol, d'indústria. BOE 23/07/1992. Prefectura de l'Estat. (Text consolidat)

## Normativa de Productes

Reial decret 1220/2009. 17/07/2009. Ministeri d'Indústria, Turisme i Comerç. Deroga diferents disposicions en matèria de normalització i homologació de productes industrials. BOE 04/08/2009.

Reial decret 442/2007. 03/04/2007. Ministeri d'Indústria, Turisme i Comerç. Deroga diferents disposicions en matèria de normalització i homologació de productes industrials. BOE 01/05/2007.

Reial decret 1313/1988. 28/10/1988. Ministeri d'Indústria i Energia. Declara obligatòria l'homologació dels ciments destinats a la fabricació de formigons i morters per a tota mena d'obres i productes prefabricats. BOE 04/11/1988. Modificacions: Ordre 17/01/1989, RD 605/2006, Ordre PRE/3796/2006, d'11/12/2006.

Ordre PRE/3796/2006. 11/12/2006. Ministeri de la Presidència. Modifica les referències a normes UNE que figuren en l'annex al RD 1313/1988, pel qual es declarava obligatòria l'homologació dels ciments per a la fabricació de formigons i morters per a tota mena d'obres i productes prefabricats. BOE 14/12/2006.

Reial decret 846/2006, de 7 de juliol, pel qual es deroguen diferents disposicions en matèria de normalització i homologació de productes industrials. Ministeri d'Indústria, Comerç i Turisme. BOE 05/08/2006.

Reglament (UE) núm. 305/2011 del Parlament Europeu i del Consell, de 9 de març de 2011, pel qual s'estableixen condicions harmonitzades per a la comercialització de productes de construcció i es deroga la Directiva 89/106/CEE del Consell.

Ordre, de 29 de novembre de 2001, per la qual es publiquen les referències a les normes UNE que són transposició de normes harmonitzades, així com el període de coexistència i l'entrada en vigor del marcatge CE relatiu a diverses famílies de productes de construcció. BOE 07/12/2001.

Modificada per: Resolució, de 2 de març de 2015, de la Direcció General d'Indústria i de la Petita i Mitjana Empresa, per la qual s'amplien els annexos I, II i III de l'Ordre, de 29 de novembre de 2001, per la qual es publiquen les referències a les normes UNE que són transposició de normes harmonitzades, així com el període de coexistència i l'entrada en vigor del marcatge CE relatiu a diverses famílies de productes de construcció. BOE 17/03/2015.

Reial decret 187/2011, de 18 de febrer, relatiu a l'establiment de requisits de disseny ecològic aplicables als productes relacionats amb l'energia. BOE 03/03/2011. Ministeri de la Presidència.

Reial decret 256/2016, de 10 de juny, pel qual s'aprova la Instrucció per a la recepció de ciments (RC-16). BOE 25/06/2016. Ministeri de la Presidència. (Text consolidat)

Ordre CTE/2276/2002. 04/09/2002. Ministeri de Ciència i Tecnologia. Estableix l'entrada en vigor del marcatge CE relatiu a determinats productes de construcció segons el Document europeu d'idoneïtat tècnica. BOE 17/09/2002.

Modificada per: Resolució, de 15 de desembre de 2011, de la Direcció General d'Indústria, per la qual es modifiquen i amplien els annexos I, II i III de l'Ordre CTE/2276/2002, de 4 de setembre, per la qual s'estableix l'entrada en vigor del marcatge CE relatiu a determinats productes de construcció segons el Document europeu d'idoneïtat tècnica. BOE 27/12/2011.

Resolució de 29 de juliol de 1999, de la Direcció General de l'Habitatge, l'Arquitectura i l'Urbanisme, per la qual s'aproven les disposicions reguladores del segell INCE per a formigó preparat adaptades a la Instrucció de formigó estructural (EHE). BOE 15/09/1999.

Reial decret 1328/1995, de 28 de juliol, pel qual es modifica, en aplicació de la Directiva 93/68/CEE, les disposicions per a la lliure circulació de productes de construcció, aprovades pel Reial decret 1630/1992, de 29 de desembre. BOE 19/08/1995. Ministeri de la Presidència.

Resolució de 6 d'abril de 2017, de la Direcció General d'Indústria i de la Petita i Mitjana Empresa, per la qual s'amplien els annexos I, II i III de l'Ordre, de 29 de novembre de 2001, per la qual es publiquen les referències a les normes UNE que són transposició de normes harmonitzades, així com el període de coexistència i l'entrada en vigor del marcatge CE relatiu a diverses famílies de productes de construcció. BOE 28/04/2017. Ministeri d'Economia, Indústria i Competitivitat.

Reial decret 234/2013, de 5 d'abril, pel qual s'estableixen normes per a l'aplicació del Reglament (CE) núm. 66/2010 del parlament europeu i del consell, de 25 de novembre de 2009, relatiu a l'etiqueta ecològica de la Unió Europea. BOE 23/05/2013. Ministeri d'Agricultura, Alimentació i Medi Ambient. (Text consolidat)

Reial decret 842/2013, de 31 d'octubre, pel qual s'aprova la classificació dels productes de construcció i dels elements constructius en funció de les propietats de reacció i de resistència contra el foc. BOE 23/11/2013. Ministeri de la Presidència.

Normes sobre la utilització de les espumes d'ureaformaldehid usades com a aïllants en l'edificació.

Ordre 08/05/1984. Presidència de Govern. Normes per a utilització d'espumes d'ureaformaldehid usades com a aïllants en l'edificació, i la seva homologació. BOE 11/05/1984. Modificada per Ordre 28/02/89.

Correcció d'errors de l'Ordre, de 8 de maig de 1984, per la qual es dicten normes per a la utilització de les espumes d'ureaformaldehid usades com a aïllants en l'edificació. BOE 167. 13/07/1984.

Ordre, de 28 de febrer de 1989, per la qual es modifica la de 8 de maig de 1984, sobre utilització de les espumes d'ureaformaldehid usades com a aïllants en l'edificació.

Reial decret 1314/1997. 01/08/1997. Ministeri d'Indústria i Energia. Disposicions d'aplicació de la Directiva del parlament europeu i del consell 95/16/CE, sobre ascensors. BOE 30/09/1997.

Reial decret 2531/1985, de 18 de desembre, pel qual es declaren d'obligat compliment les especificacions tècniques dels recobriments galvanitzats en calent sobre productes, peces i articles diversos construïts o fabricats amb acer o altres materials ferris, i la seva homologació pel Ministeri d'Indústria i Energia. BOE 03/01/1986. Ministeri d'Indústria i Energia.

Ordre de 13 de gener de 1999 per la qual es modifiquen parcialment els requisits que figuren en l'annex del Reial decret 2531/1985, de 18 de desembre, referents a les especificacions tècniques dels recobriments galvanitzats en calent sobre productes, peces i articles diversos, construïts o fabricats en acer o altres materials ferris, i la seva homologació pel Ministeri d'Indústria i Energia. BOE 28/01/1999. Ministeri d'Indústria i Energia.

Reial decret 2605/1985 de 20 de novembre, pel qual es declaren d'obligat compliment les especificacions tècniques dels tubs d'acer inoxidable soldats longitudinalment i la seva homologació pel Ministeri d'Indústria i Energia. BOE 14/01/86. Correcció d'errors: BOE 13/02/86.

## **GR Gestió de residus de l'obra**

### **Justificació del compliment de:**

- **RD 210/2018** Programa de prevenció i gestió de residus i recursos de Catalunya (PRECAT20)
- **RD 105/2008** Regulador de la producció i gestió de residus de construcció i enderroc
- **Decret 89/2010** Programa de gestió de residus de la construcció de Catalunya (PROGROC), es regula la producció i gestió de residus de construcció i demolició i el cànon sobre la deposició controlada dels residus de la construcció.  
*(derogat parcialment i modificat)*





## ESTUDI DE GESTIÓ DE RESIDUS

## Enderroc, Rehabilitació, Ampliació

REAL DECRETO 210/2018, Programa de prevenció i gestió de residus i recursos de Catalunya (PRECAT20)  
 REAL DECRETO 105/2008, Regulador de la producció i gestió de residus de construcció i enderroc

tipus  
 quantitats  
 codificació

DECRET 89/2010 (derogat parcialment i modificat), pel que s'aprova el Programa de gestió de residus de la construcció de Catalunya (PROGROC), es regula la producció i gestió dels residus de la construcció i demolició, i el cànon sobre la deposició controlada dels residus de la construcció.

DECRET 21/2006 Adopció de criteris ambientals i d'eficiència als edificis

### IDENTIFICACIÓ DE L'EDIFICI

Obra:	Reforma de l'edifici del Molf		
Situació:	Baixada del Molf, 6		
Municipi:	La Seu d'Urgell	Comarca:	Alt Urgell

### AVALUACIÓ I CARACTERÍSTIQUES DELS RESIDUS

Materials d'excavació (es considerin o no residus, mesurats sense esponjament)			
Codificació residus LER	Pes	Volum	
Ordre MAM/304/2002			
grava i sorra compacta	0,00	0,00	
grava i sorra solta	0,00	0,00	
argiles	0,00	0,00	
terra vegetal	0,00	0,00	
pedraplè	0,00	0,00	
terres contaminades 170503	0,00	0,00	
altres	0,00	0,00	
<b>totals d'excavació</b>	<b>0,00 t</b>	<b>0,00 m<sup>3</sup></b>	
Destí de les terres i materials d'excavació			
Els materials d'excavació que es reutilitzin a la mateixa obra o en una altra d'autoritzada, no es consideren residu sempre que el seu nou ús pugui ser acreditat. En una mateixa obra poden coexistir terres reutilitzades i terres portades a abocador	no es considera residu:		és residu:
	reutilització		a l'abocador
	mateixa obra	altra obra	
	-	-	-

Residus d'enderroc					
Codificació residus LER	Pes/m <sup>2</sup>	Pes	Volum aparent/m <sup>2</sup>	Volum aparent	
Ordre MAM/304/2002	(tones/m <sup>2</sup> )	(tones)	(m <sup>3</sup> /m <sup>2</sup> )	(m <sup>3</sup> )	
obra de fàbrica 170102	0,542	5,478	0,512	3,065	
fornigó 170101	0,084	0,000	0,062	0,000	
pe'tits 170107	0,052	10,900	0,082	7,355	
metalls 170407	0,004	0,000	0,001	0,000	
fustes 170201	0,023	5,243	0,066	6,192	
vidre 170202	0,001	0,000	0,004	0,000	
plàstics 170203	0,004	0,000	0,004	0,000	
guixos 170802	0,027	0,000	0,004	0,000	
betuns 170802	0,009	0,000	0,001	0,000	
fibrociment 170605	0,010	18,000	0,018	10,000	
definir altres:	-	0,000	-	0,000	
altre material 1	0,000	0,000	0,000	0,000	
altre material 2	0,000	0,000	0,000	0,000	
<b>totals d'enderroc</b>	<b>0,7556</b>	<b>39,62 t</b>	<b>0,7544</b>	<b>26,61 m<sup>3</sup></b>	

Residus de construcció					
Codificació res	Pes/m <sup>2</sup>	Pes	Volum aparent/m <sup>2</sup>	Volum aparent	
Ordre MAM/304/2002	(tones/m <sup>2</sup> )	(tones)	(m <sup>3</sup> /m <sup>2</sup> )	(m <sup>3</sup> )	
sobrants d'execució	0,0500	2,1042	0,0896	2,1945	
obra de fàbrica 170102	0,0150	0,8975	0,0407	0,9972	
fornigó 170101	0,0320	0,8934	0,0261	0,6382	
pe'tits 170107	0,0020	0,1926	0,0118	0,2891	
guixos 170802	0,0039	0,0962	0,0097	0,2381	
altres	0,0010	0,0245	0,0013	0,0319	
embalatges	0,0380	0,1045	0,0285	0,6990	
fustes 170201	0,0285	0,0296	0,0045	0,1103	
plàstics 170203	0,0061	0,0387	0,0104	0,2536	
paper i cartó 170904	0,0030	0,0203	0,0119	0,2911	
metalls 170407	0,0004	0,0159	0,0018	0,0441	
<b>totals de construcció</b>		<b>2,21 t</b>		<b>2,89 m<sup>3</sup></b>	

### INVENTARI DE RESIDUS PERILLOSO.

Dins l'obra s'han detectat aquests residus perillosos, els quals es separaran i gestionaran per separat per evitar que contaminin altres residus

Materials de construcció que contenen amiant	-	altres	especificar	-
Residus que contenen hidrocarburs	-		especificar	-
Residus que contenen PCB	-		especificar	-

## ESTUDI DE GESTIÓ DE RESIDUS

## Enderroc, Rehabilitació, Ampliació

minimització  
gestió dins obra

### MINIMITZACIÓ

**PROJECTE.** durant l'elaboració del projecte s'han pres les següents mesures per tal de minimitzar els residus

1.- S'ha previst reutilitzar en obra parts dels materials que es retiren	-
2.- S'han optimitzat les seccions resistents de pilars, jàsseres, parets, fonaments, etc.	-
3.- L'adequació de l'edifici al terreny, genera un equilibri de moviments de terres	-
4.- El sistema constructiu és industrialitzat i prefabricat, es munta en obra sense generar gairebé residus	-
5.-	-
6.-	-

**OBRA.** a l'obra es duran a terme les accions següents

1.- Emmagatzematge adient de materials i productes	-
2.- Conservació de materials i productes dins el seu embalatge original fins al moment de la seva utilització	-
3.- Els materials granulars (graves, sorres, etc.) es dipositaran en contenidors rígids o sobre superfícies dures	-
4.-	-
5.-	-
6.-	-

### ELEMENTS DE CONSTRUCCIÓ REUTILITZABLES

fusta en bigues reutilitzables	3,28 t	4,19 m <sup>3</sup>
fusta en llates, taímes, parquet reutilitzables o reciclables	1,97 t	2,00 m <sup>3</sup>
acer en perfils reutilitzables	0,00 t	0,00 m <sup>3</sup>
altres :	0,00 t	0,00 m <sup>3</sup>
<b>Total d'elements reutilitzables</b>	<b>5,24 t</b>	<b>6,19 m<sup>3</sup></b>

### GESTIÓ (obra)

Excavació / Mov. terres	Volum m <sup>3</sup> (+20%)	Reutilització (m <sup>3</sup> )		Terres per a l'abocador volum aparent (m <sup>3</sup> )
		a la mateixa obra	a altra autoritzada	
grava i sorra compacta	0,0	0,00	0,00	0,00
grava i sorra solta	0,0	0,00	0,00	0,00
argiles	0,0	0,00	0,00	0,00
terra vegetal	0,0	0,00	0,00	0,00
pedregal	0,0	0,00	0,00	0,00
altres	0,0	0,00	0,00	0,00
terres contaminades	0,0			0,00
<b>Total</b>	<b>0,0</b>	<b>0,00</b>	<b>0,00</b>	<b>0,00</b>

**SEPARACIÓ DE RESIDUS A OBRA.** Cal separar individualitzadament en les fraccions següents si la generació per cadascú d'ells a l'obra supera les quantitats que segueixen

R.D. 105/2008	tones	Projecte	cal separar	tipus de residu
Fornigó	80	0,89	no	inert
Maons, teules i ceràmics	40	6,38	no	inert
Metalls	2	0,02	no	no especial
Fusta	1	5,27	si	no especial
Vidres	1	0,00	no	no especial
Plàstics	0,50	0,02	no	no especial
Paper i cartró	0,50	0,02	no	no especial
<b>Especials*</b>	<b>inapreciable</b>	<b>inapreciable</b>	<b>si</b>	<b>especial</b>

\* Dins els residus especials hi ha inclosos els envasos que contenen restes de matèries perilloses, venissos, pintures, disolvents, desencofrants, etc... i els materials que hagin estat contaminats per aquests. Tot i ser difícilment quantificables, estan presents a l'obra i es separaran i tractaran a part de la resta de residus

Malgrat no ser obligada per tots els tipus de residus, s'han previst operacions de destria i recollida selectiva dels residus a l'obra en contenidors o espais reservats pels següents residus

		R.D. 105/2008	projecte*
Inerts	Contenedor per Fornigó	no	si
	Contenedor per Ceràmics (maons, teules...)	no	si
	Contenedor per Metalls	no	no
No especials	Contenedor per Fustes	si	si
	Contenedor per Plàstics	no	no
	Contenedor per Vidre	no	no
	Contenedor per Paper i cartró	no	no
	Contenedor per Guixos i altres no especials	no	no
Especials	Perilosos (un contenidor per cada tipus de residu especial)	si	si

\* A la cel·la **projecte** apareixen per defecte les dades del R.D. 105/2008. Es permet la possibilitat d'incrementar les fraccions que se separen, per poder-ne millorar la gestió, però **en cap cas es permet no separar si el R.D. ho obliga.**

DOCUMENTACIÓ GRÀFICA. INSTAL·LACIONS PREVISTES: TIPUS I DIMENSIONS DE CONTENIDORS DE RESIDUS PER OBRES

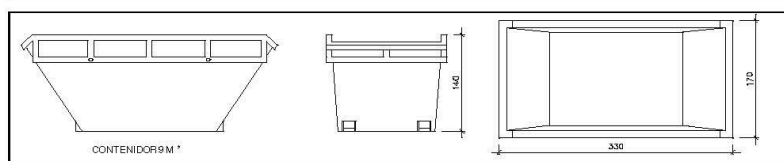

Contenedor 9 m³. Apte per a formigó, ceràmics, petris i fusta

unitats	-
---------	---

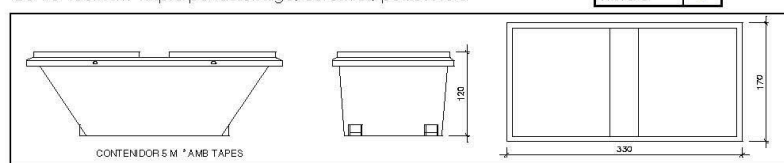

Contenedor 5 m³. Apte per a plàstics, paper i cartró, metalls i fusta

unitats	-
---------	---

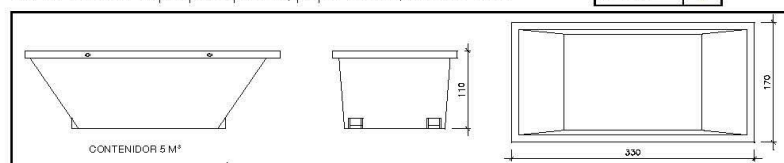

Contenedor 5 m³. Apte per a formigó, ceràmics, petris, fusta i metalls

unitats	-
---------	---

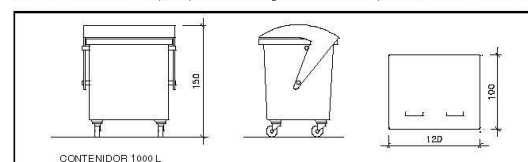

Contenedor 1000 L. Apte per a paper i cartró, plàstics

unitats	-
---------	---

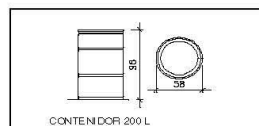

Bidó 200 L. Apte per a residus especials

unitats	-
---------	---

El **Reial Decret 105/2008**, estableix que cal facilitar plànols de les instal·lacions previstes per a emmagatzematge, maneig, separació i altres operacions de gestió dels residus dins l'obra, si s'escau.

Donada la tipologia del projecte i per tal de no duplicar informació, aquests plànols d'instal·lacions previstes són a:

Estudi de Seguretat i Salut	-
Annex 1 d'aquest Estudi de Gestió de Residus	-

Posteriorment aquests plànols poden ser objecte d'adaptació a les característiques particulars de l'obra i els seus sistemes d'execució, previ acord de la direcció facultativa.

A més dels elements descrits, tal i com consta al pressupost, a l'obra hi haurà altres instal·lacions com :

Casetes d'emmagatzematge	-
Compactadores	-
Màquina de petris	-
Altres tipus de contenidors (per contenir líquids, beures de formigó, etc.)	-
	-
	-

ESTUDI DE GESTIÓ DE RESIDUS

Enderroc, Rehabilitació, Ampliació

gestió fora obra  
pressupost

GESTIÓ (fora obra) els residus es gestionaran fora d'obra a:

Degut a la manca d'espai, les operacions de separació de residus es realitzarà fora de l'obra un gestor autoritzat	-
Instal·lacions de reciclatge i/o valorització	-
Dipòsit autoritzat de terres, enderroc i runes de la construcció	-

tipus de residu i Nom, adreça i codi de gestor del residu	tipus de residu	gestor	adreça	codi del gestor
fustes	Recup. Ramon Vallès	Crta C13 KM 132,3	E-644,99	
metalls	Recup. Ramon Vallès	Crta C13 KM 132,3	E-644,99	
vidres	Recup. Ramon Vallès	Crta C13 KM 132,3	E-644,99	
ceràmics	Recup. Ramon Vallès	Crta C13 KM 132,3	E-644,99	
guixos	Recup. Ramon Vallès	Crta C13 KM 132,3	E-644,99	
petris	Recup. Ramon Vallès	Crta C13 KM 132,3	E-644,99	
Especials	Atlas gestió medioambiental	castellolí	E-01-89	

PRESSUPOST

S'ha considerat pel càlcul del pressupost estimatiu :	Costos*
Les previsions de separació de l'apartat de gestió i:	Classificació a obra: entre 12-16 €/m <sup>3</sup>
Un esponjament mig de tot tipus de residu del 35%	Transport: entre 5-8 €/m <sup>3</sup> (mínim 100 €)
La distància mitjana a l'abocador : 15 Km	Abocador: runa neta (separada): entre 4-10 €/m <sup>3</sup>
Els residus especials i perillosos en bidons de 200 l.	Abocador: runa bruta (barrejat): entre 15-25 €/m <sup>3</sup>
Contenedors de 5 m <sup>3</sup> per a cada tipus de residu	Especials**: num. transports a 200 €/transport
Lloguer de contenidors inclòs en el preu	Gestor terres: entre 5-15 €/m <sup>3</sup>
La gestió de terres inclou la seva caracterització***	Gestor terres contaminades: entre 70-90 €/m <sup>3</sup>

\* Els preus recollits per l'OCT s'han obtingut dels abocadors i valoritzadors de Catalunya, que han subministrat dades (2008-2009)  
 \*\* Malgrat ser de difícil quantificació, sempre hi haurà residus especials a obra, per tant sempre caldrà una previsió de nombre de transports per la seva correcta gestió  
 \*\*\* La caracterització de terres o de qualsevol residu, permet saber amb exactitud quins elements contaminants o no, i amb quines proporcions hi són presents (dins el cost s'ha previst una caracterització, independentment del volum de terres. Cost de cada caracterització 1.000 euros)

RESIDU	Volum	Classificació	Transport	Valoritzador / Abocador
Excavació	m <sup>3</sup> (+20%)	12,00 €/m <sup>3</sup>	5,00 €/m <sup>3</sup>	5,00 €/m <sup>3</sup>
Terres	0,00	-	-	0,00
Terres contaminades	0,00	-	-	0,00
Construcció				
	m <sup>3</sup> (+35%)			runa neta 4,00 €/m <sup>3</sup>
Fornigó	0,86	10,34	4,31	3,45
Maons i ceràmics	5,48	65,81	27,42	21,94
Petris barrejats	10,32	-	51,60	-
				runa bruta 15,00 €/m <sup>3</sup>
Metalls	0,06	-	0,30	-
Fusta	8,51	102,10	42,54	34,03
Vidres	0,00	-	-	-
Plàstics	0,34	-	1,71	-
Paper i cartó	0,39	-	1,96	-
Guixos i no especials	0,36	-	1,82	-
Allres	0,00	0,00	-	-
Perillosos Especials	13,50	162,00	-	-
	39,83	340,24	131,66	59,41

Elements Auxiliars	
Casetes d'emmagatzematge	0,00
Compactadores	0,00
Matxucadora de petris	0,00
Altres tipus de contenidors (per contenir líquids, beurades de fornigó, etc.)	0,00
	0,00
	0,00

El pressupost estimatiu de la gestió de residus és de : 1.243,51 €

El volum dels residus és de : 39,83 m<sup>3</sup>

El pressupost de la gestió de residus és de : 1.243,51 euros

## ESTUDI DE GESTIÓ DE RESIDUS

## Enderroc, Rehabilitació, Ampliació

plec de condicions  
tècniques

Les operacions destinades a la tria, classificació, transport i disposició dels residus generats a obra, s'ajustaran al que determina el Pla de Gestió de Residus elaborat per el Contractista, aprovat per la Direcció Facultativa i acceptat per la Propietat.

Aquest Pla ha estat elaborat en base a l'Estudi de Gestió de Residus, que s'inclou al projecte.

Si degut a modificacions en l'execució de l'obra o d'altres, cal fer modificacions a la gestió en obra dels residus, aquestes modificacions es documentaran per escrit i seran aprovades si s'escau per la Direcció Facultativa i se'n donarà comunicació per a la seva acceptació a la Propietat.

**ESTUDI DE GESTIÓ DE RESIDUS**

**Enderroc, Rehabilitació,  
Ampliació**  
dipòsit

**IMPORT A DIPOSITAR DAVANT DEL GESTOR DE RESIDUS COM A GARANTIA DE LA GESTIÓ DE RESIDUS**

**DIPÒSIT SEGONS REAL DECRETO 210/2018**

Per les característiques del projecte, de com s'executarà l'obra i donades les operacions de minimització abans descrites, el càlcul inicial de generació de residus, a efectes del càlcul del dipòsit, s'estima que es podrà reduir en un percentatge del:

	Previsió inicial de l'Estudi	% de reducció per minimització	Previsió final de l'Estudi
Total excavació (tones)	0,00 T		<b>0,00 T</b>
Total construcció i enderroc (tones)	36,59 T	0,00 %	<b>36,59 T</b>

<b>Càlcul del dipòsit</b>			
Residus d'excavació */ **	0 T	11 euros/T	0,00 euros
Residus de construcció i enderroc **	36,59 T	11 euros/T	402,49 euros
<b>PES TOTAL DELS RESIDUS</b>			<b>36,6 Tones</b>
<b>Total dipòsit ***</b>			<b>402,49 euros</b>

\* Es recorda que les terres i pedres d'excavació que es reutilitzin en la mateixa obra o en una altra d'autoritzada no es consi-  
deren residu i per tant NO s'han d'incloure en el càlcul del dipòsit.

\*\*Traspassar les dades dels totals d'excavació i construcció de la Previsió final de L'Estudi (apartat superior)

\*\*\*Dipòsit mínim 150€

## CDQ Control de qualitat dels materials

El contingut del Pla de Control segons el CTE és el següent:

### 1.- Prescripcions sobre els materials. (CONTROL DE RECEPCIÓ EN OBRA)

- Característiques tècniques que han de reunir els productes, equips i sistemes que s'utilitzin en les obres, així com els condicionants del seu subministrament, recepció i conservació, emmagatzematge i manipulació, les garanties de qualitat i el control de recepció que s'hagi de realitzar incloent el mostreig del producte, els assaigs a realitzar, els criteris d'acceptació i rebuig, i les accions a adoptar i els criteris d'ús, conservació i manteniment.

### 2.- Prescripcions en quan a l'execució per unitats d'obra. (CONTROL D'EXECUCIÓ)

- Característiques tècniques de cada unitat d'obra indicant el seu procés d'execució, normes d'aplicació, condicions que han de complir-se abans de la seva realització, toleràncies admissibles, condicions d'acabat, conservació i manteniment, control d'execució, assaigs i proves, garanties de qualitat, criteris d'acceptació i rebuig.

### 3.- Prescripcions sobre verificacions en l'edifici acabat. (CONTROL DE L'OBRA ACABADA)

- S'indicaran les verificacions i proves de servei que s'hagin de realitzar per comprovar les prestacions finals de l'edifici.

Així doncs, podem dir que el Pla de Control de Materials i Execució d'obra ha de generar diversos tipus de controls, que són els següents:

Pels materials.

A1.- INSPECCIONS: Controls de recepció en obra de productes, equips i sistemes.

Tenen per objecte comprovar que les característiques tècniques dels productes, equips i sistemes subministrats satisfan el que s'exigeix en projecte.

Es faran a partir de:

- El control de la documentació dels subministrament, que com a mínim contindrà els següents documents:

Documents d'origen, full de subministrament i etiquetat.

Certificat de garantia del fabricant

Documents de conformitat o autoritzacions administratives, inclòs el marcat CE.

- El control mitjançant distintius de qualitat o avaluacions tècniques d'idoneïtat.

A2. ASSAIGS: Comprovació de característiques de materials segons el que estableix la reglamentació vigent. S'efectuarà d'acord amb els criteris establerts en el projecte o indicats per la DF.

Unitats d'obra.

B1. VERIFICACIONS. Operacions de control d'execució d'unitats d'obra. Es comprovarà l'adequació i conformitat amb el projecte.

B2. PROVES DE SERVEI. Assaigs de funcionament de sistemes complerts d'obra, un cop finalitzada aquesta. Seran les previstes en projecte o les ordenades per la DF i exigides per la legislació aplicable.

Passem tot seguit a enumerar les proves i controls mínimes que caldrà realitzar per tal de complir amb el que estableix el CTE en relació al Control de Materials i Execució, així com amb el Decret 375/88 de la Generalitat de Catalunya. En el Plec de Condicions es detallen amb més concreció els controls a realitzar.



## Llistat mínim de proves i controls a realitzar

### 3. SUBSISTEMA ESTRUCTURES DE FORMIGÓ ARMAT. EHE.

#### 3.1 CONTROL DE MATERIALS

Control dels components del formigó segons EHE, la Instrucció per a la Recepció de Ciments, els Segells de Control o Marques de Qualitat i el Plec de Prescripcions Tècniques Particulars:

Ciment (Decret 375/88 de la Generalitat)

Aigua per pastar (Decret 375/88 de la Generalitat)

Àrids (Decret 375/88 de la Generalitat)

Altres components (abans de l'inici de l'obra)

Additius per a formigó (Decret 375/88 de la Generalitat)

Addicions per elaborar formigó: Cendres volants (Decret 375/88 de la Generalitat)

Addicions per elaborar formigó: Fum de sílice (Decret 375/88 de la Generalitat)

Pel formigó fet en obra (Decret 375/88 de la Generalitat)

Control de qualitat del formigó segons EHE i el Plec de Prescripcions Tècniques Particulars:

Resistència (Decret 375/88 de la Generalitat)

Consistència (Decret 375/88 de la Generalitat)

Durabilitat (Decret 375/88 de la Generalitat)

Pel formigó fet en obra (Decret 375/88 de la Generalitat)

Assaigs de control del formigó:

(Decret 375/88 de la Generalitat)

Modalitat 1: Control a nivell reduït

Modalitat 2: Control al 100 %

Modalitat 3: Control estadístic del formigó

Assaigs d'informació complementaria (en els casos contemplats per la EHE en els articles 72<sup>o</sup> i 75<sup>o</sup> i en 88.5, o quan així s'indiqui en el Plec de Prescripcions Tècniques Particulars).

Pel formigó fet en obra (Decret 375/88 de la Generalitat)

Control de qualitat de l'acer:

(Decret 375/88 de la Generalitat)

Control a nivell reduït:

Només per armadures passives.

Control a nivell normal:

S'ha de realitzar tant per armadures actives com a passives.

És l'únic vàlid per a formigó pretesat.

Tant per productes certificats com pels que no ho siguin, els resultats de control de l'acer han de ser coneguts abans de formigonar.

Comprovació de soldabilitat:

En el cas d'existir empalmes per soldadura

Altres controls:

Control de dispositius d'ancoratge i empalmes de soldadures posttesades.

Control de les beines i accessoris per les armadures de pretesat.

Control dels equips de tesat.

Control dels productes d'injecció.

### 3.2 CONTROL DE LA EXECUCIÓ

Nivells del control de l'execució:

(Decret 375/88 de la Generalitat)

Control d'execució a nivell reduït:

Una inspecció per cada lot en que s'ha dividit l'obra.

Control de recepció a nivell normal:

Existència de control extern.

Dues inspeccions per cada lot en que s'ha dividit l'obra.

Control d'execució a nivell intens:

Sistema de qualitat propi del constructor.

Existència de control extern.

Tres inspeccions per lot en que s'ha dividit l'obra.

Fixació de toleràncies d'execució.

Altres controls:

Control del tesat de les armadures actives.

Control d'execució de la injecció.

Assaigs d'informació complementària de l'estructura (proves de càrrega i d'altres assaigs no destructius)

### 4. SUBSISTEMA DE SOSTRES PREFABRICATS (Decret 375/88 de la Generalitat)

Control de la qualitat de la documentació del projecte:

El projecte defineix i justifica la solució estructural aportada.

Control de qualitat dels materials:

(Decret 375/88 de la Generalitat)

Certificat de qualitat de biguetes, entrebigat i del conjunt del sistema.

Recepció de materials:

(Decret 375/88 de la Generalitat)

Control de la correspondència entre la comanda i el subministrament mitjançant la comprovació de l'albarà.

Comprovació de l'autorització d'ús per cada sistema de sostre.

Es sol·licitarà, per cada sistema de sostre, la justificació documental del fabricant que justifiqui l'autorització d'ús. No caldrà fer aquesta comprovació si el sistema de sostre té un distintiu de qualitat oficialment reconegut.

Control del gravat del codi d'identificació de cada bigueta.

Control del bon estat aparent de les peces d'entrebigat.

Verificacions de les característiques geomètriques reflectides en l'autorització d'ús.

Comprovació de la compatibilitat entre biguetes i peces d'entrebigat.

Control de qualitat de muntatge i execució:

(Decret 375/88 de la Generalitat)

Control de l'apuntament

Control de col·locació de les biguetes i revoltos

Control de la col·locació de les armadures

Control de l'abocat, compactació i curat del formigó

Control del desapuntament

Control de qualitat de l'obra acabada

(Decret 375/88 de la Generalitat)

Control de nivells i replanteig

Control de fletxes, contrafletxes i toleràncies.

## 5. SUBSISTEMA ESTRUCTURES D'ACER. DB SE A.

Control de la qualitat de la documentació del projecte:

El projecte defineix i justifica la solució estructural aportada.

Control de qualitat dels materials:

(Decret 375/88 de la Generalitat)

Certificat de qualitat del material.

Procediment de control mitjançant assaigs per materials que presentin característiques no avalades pel certificat de qualitat.

Procediment de control mitjançant l'aplicació de normes o recomanacions de prestigi reconegut per materials singulars.

Control de qualitat de la fabricació:

(Decret 375/88 de la Generalitat)

Control de la documentació de taller segons la documentació del projecte, que ha d'incloure:

Memòria de fabricació

Plànols de taller

Pla de punts d'inspecció

Control de qualitat de la fabricació:

Ordre de les operacions i utilització d'eines adequades

Qualificació del personal

Sistema de traçat adient

Control de qualitat de muntatge:

Control de qualitat de la documentació de muntatge:

Memòria de muntatge

Plans de muntatge

Pla de punts d'inspecció

Control de qualitat del muntatge

## 6. SUBSISTEMA ESTRUCTURES D'OBRA DE FÀBRICA

Recepció de materials:

(Decret 375/88 de la Generalitat)

Peces:

Declaració del fabricant sobre la resistència i la categoria (categoria I o categoria II) de las peces.

Sorres

Ciments i cal

Morters secs preparats i formigons preparats

Comprovació de dosificació y resistència

Control de fàbrica:

(Decret 375/88 de la Generalitat)

Tres categories d'execució:

Categoria A: peces i morter amb certificació d'especificacions, fàbrica amb assaigs previs i control diari d'execució.

Categoria B: peces (llevat succió, retracció i expansió per humitat) i morter amb certificació d'especificacions i control diari d'execució.

Categoria C: no compleix algun dels requisits de B.

Morters i formigons de replè  
(Decret 375/88 de la Generalitat)

Control de dosificació, barreja i posada en obra

Armadura:  
(Decret 375/88 de la Generalitat)  
Control de recepció i posada en obra  
Protecció de fàbriques en execució:  
(Decret 375/88 de la Generalitat)

Protecció contra danys físics  
Protecció de la coronació  
Manteniment de la humitat  
Protecció contra gelades  
Trava temporal  
Limitació de l'alçada d'execució per dia

## 7. SUBSISTEMA ESTRUCTURES DE FUSTA

Subministrament i recepció dels productes:  
Identificació del subministrament amb caràcter general:  
Nom i adreça de l'empresa subministradora i del taller de serrat o fàbrica.  
Data i quantitat del subministra  
Certificat d'origen i distintiu de qualitat del producte  
Identificació del subministra amb caràcter específic:  
Fusta serrada:  
Espècie botànica i classe resistent.  
Dimensions nominals  
Contingut d'humitat  
Tauler:  
Tipus de tauler estructural.  
Dimensions nominals  
Element estructural de fusta encolada:

Tipus d'element estructural i classe resistent

Dimensions nominals

Marcat

Elements realitzats a taller:

Tipus d'element estructural i declaració de capacitat portant, indicant condicions de recolzament

Dimensions nominals

Fusta i productes de la fusta tractats amb elements protectors:

Certificat del tractament aplicat, espècie de la fusta, protector emprat i núm. de registre, mètode d'aplicació, categoria del risc cobert, data del tractament, precaucions en front a mecanitzacions posteriors i informacions complementàries.

Elements mecànics de fixació:

Tipus de fixació

Resistència a tracció de l'acer

Protecció front a la corrosió

Dimensions nominals

Declaració de valors característics de resistència a l'aixafament i moment plàstic per a unions fusta-fusta, fusta-tauler i fusta-acer.

Control de recepció en obra:

Comprovacions amb caràcter general:

Aspecte general del subministrament

Identificació del producte

Comprovacions amb caràcter específic:

Fusta serrada

Espècie botànica

Classe resistent

Toleràncies en les dimensions

Contingut d'humitat

Taulers:

Propietats de resistència, rigidesa y densitat

Toleràncies en les dimensions

Elements estructurals de fusta laminada encolada:

Classe resistent

Toleràncies en les dimensions

Altres elements estructurals realitzats en taller:

Tipus

Propietats

Toleràncies dimensionals

Planeïtat

Contraflaixes

Fusta i productes derivats de la fusta tractats amb productes protectors:

Certificació del tractament

Elements mecànics de fixació:

Certificació del material

Tractament de protecció

Criteri de no acceptació del producte

## 8. TANCAMENTS I PARTICIONS

Control de qualitat de la documentació del projecte:

El projecte defineix i justifica la solució de l'aïllament aportada.

Subministra i recepció de productes:

Es comprovarà la existència de marcat CE.

Control d'execució en obra:

Execució d'acord amb les especificacions de projecte.

Es tindrà cura en les trobades dels diferents elements i, especialment, a la execució dels possibles ponts tèrmics integrats en els tancaments.

Posada en obra d'aïllaments tèrmics (posició, dimensions i tractament de punts singulars)

Posició i garantia de continuïtat en la col·locació de la barrera de vapor.

Fixació d'elements de fusteria per a garantir la estanqueïtat al pas d'aire i l'aigua.

## 9. INSTAL·LACIONS DE PROTECCIÓ I AÏLLAMENTS CONTRA INCENDIS

Control de qualitat de la documentació del projecte:

(Decret 375/88 de la Generalitat)

El projecte defineix i justifica la solució de protecció contra incendis aportada, justificant de manera expressa el compliment del "Documento Básico DB SI Seguridad en Caso de Incendio".

Subministra i recepció de productes:

(Decret 375/88 de la Generalitat)

Es comprovarà la existència de marcat CE.

Els productes s'ajustaran a les especificacions del projecte que aplicarà el que es recull en el "REAL DECRETO 312/2005", de 18 de març, pel què s'aprova la classificació dels productes de construcció i dels elements constructius en funció de les seves propietats de reacció i de resistència front al foc.

Control d'execució en obra:

(Decret 375/88 de la Generalitat)

Execució d'acord a les especificacions de projecte.

Verificació de les dades de la central de detecció d'incendis.

Comprovar característiques dels detectors, pulsadors i elements de la instal·lació, així com la seva ubicació i muntatge.

Comprovar instal·lació i traçat de línies elèctriques, comprovant la seva alineació i subjecció.

Verificar la xarxa de canonades d'alimentació als equips de manega i sprinklers: característiques i muntatge.

Comprovar equips de manegues i sprinklers: característiques, ubicació y muntatge.

Prova hidràulica de la xarxa de manegues i sprinklers.

Prova de funcionament dels detectors i de la central.

Comprovar funcionament del bus de comunicació amb el lloc central.

## 10. SUBSISTEMES D'AILLAMENTS TÈRMICS I ACÚSTICS

(Decret 375/88 de la Generalitat)

Subministrament i recepció de productes:

Etiqueta identificativa indicant la classe de producte, el tipus i els espessors.

Els materials que vingui avalats per Segells o Marques de Qualitat haurien de tenir la garantia per part del fabricant del compliment dels requisits i característiques mínimes exigides pel CTE.

Les fibres minerals duren el segell INCE i ASTM-C-167 indicant les seves característiques dimensionals i la seva densitat aparent.

Control d'execució en obra:

Execució d'acord a les especificacions de projecte.

Tots els elements s'ajustaran al descrit en el DB HE 1.

L'element haurà d'anar protegit.

Caldrà evitar el pont tèrmic/acústic.

Control de la ventilació de la cambra si n'hi hagués.

## 11. SUBSISTEMES DE PROTECCIÓ FRONT A LA HUMITAT

Control de qualitat de la documentació del projecte:

El projecte defineix i justifica la solució d'aïllament aportada.

Subministrament i recepció de productes:

Es comprovarà l'existència de marcat CE.

Control d'execució en obra:

Execució d'acord a les especificacions de projecte.

Tots els elements s'ajustaran al descrit en el DB HS "Salubridad", en la secció HS 1 "Protección frente a la Humedad".



Es realitzaran proves d'estanqueïtat en la coberta.

## 12. SUBSISTEMA DE CONTROL AMBIENTAL. INSTAL·LACIONS TÈRMiques DE CALEFACCIÓ

Control de qualitat de la documentació del projecte:

El projecte defineix i justifica la solució d'aïllament aportada, justificant de manera expressa el compliment del "Reglamento de Instalaciones Térmicas (RITE)".

Subministra i recepció de productes:

Es comprovarà la existència de marcat CE.

Control d'execució en obra:

Execució d'acord a les especificacions de projecte.

Muntatge de canonada i passatubs segons especificacions.

Característiques i muntatge dels conductes d'evacuació de fums.

Característiques i muntatge de les calderes.

Característiques i muntatge dels terminals.

Característiques i muntatge dels termòstats.

Proves parcials d'estanqueïtat de zones ocultes. La pressió de prova no ha de variar, al menys, en 4 hores.

Prova final d'estanqueïtat (caldera connexionada i connectada a la xarxa de fontaneria). La pressió de prova no ha de variar, al menys, en 4 hores.

## 14. SUBSISTEMA SUMINISTRES. INSTAL·LACIONS DE FONTANERIA

Control de qualitat de la documentació del projecte:

El projecte defineix i justifica la solució de fontaneria aportada.

Subministrament i recepció de productes:

Es comprovarà l'existència de marcat CE.

Control d'execució en obra:

Execució d'acord a les especificacions de projecte.

Punt de connexió amb la xarxa general i escomesa

Instal·lació general interior: característiques de canonades i de vàlvules.

Protecció i aïllament de canonades tant encastades com vistes.

Proves de les instal·lacions:

Prova de resistència mecànica i estanqueïtat parcial. La pressió de prova no ha variar en, al menys, 4 hores.

Prova d'estanqueïtat i de resistència mecànica global. La pressió de prova no ha variar en, al menys, 4 hores.

Proves particulars en las instal·lacions de Aigua Calent Sanitària:

Mesura de cabdal i temperatura en els punts d'aigua

Obtenció del cabdal exigít a la temperatura fixada un cop obertes les aixetes estimades en funcionament simultani.

Temps de sortida de l'aigua a la temperatura de funcionament.

Mesura de temperatures a la xarxa.

Amb l'acumulador a regim comprovació de les temperatures del mateix, en la seva sortida i en les aixetes.

Identificació d'aparells sanitaris i aixetes.

Col·locació d'aparells sanitaris (es comprovarà l'anivellació, la subjecció i la connexió).

Funcionament d'aparells sanitaris i aixetes (es comprovarà les aixetes, les cisternes i el funcionament dels desguassos).

Prova final de tota la instal·lació durant 24 hores.

## 16. SUBSISTEMA EVAQUÛACIÓ. INSTAL·LACIONS DE SANEJAMENT

Control de qualitat de la documentació del projecte:

El projecte defineix i justifica la solució de les instal·lacions d'evacuació d'aigües residuals.

Subministrament i recepció de productes:

Es comprovarà la existència de marcat CE.

Control d'execució en obra:

Execució de acord a las especificacions de projecte.

Comprovació de vàlvules de desguàs.

Comprovació de muntatge dels sifons individuals i pots sifònics.

Comprovació de muntatge de canals i embornals.

Comprovació del pendent dels canals.

Verificar execució de xarxes de petita evacuació.

Comprovació de baixants i xarxa de ventilació.

Verificació de la xarxa horitzontal penjada i la soterrada (arquetes i pous).

Verificació dels dipòsits de recepció i d'elevació i control.

Prova estanqueïtat parcial.

Prova d'estanqueïtat total.

Prova amb aigua.

Prova amb aire.

Prova amb fum.

## 17. SUBSISTEMA EVAQUÛACIÓ. INSTAL·LACIONS D'EXTRACCIÓ DE FUMS I GASOS.

Control de qualitat de la documentació del projecte:

El projecte defineix i justifica la solució d'extracció aportada.

Subministrament i recepció de productes:

Es comprovarà l'existència de marcat CE.

Control d'execució en obra:

Execució d'acord a les especificacions de projecte.

Comprovació de ventiladors, característiques i ubicació.

Comprovació de muntatge de conductes i reixes.

Proves d'estanqueïtat d'unions de conductes.

Prova de mesura d'aire.

Proves afegides a realitzar en el sistema d'extracció de garatges:

Ubicació de central de detecció de CO en el sistema de extracció dels garatges.

Comprovació de muntatge i accionament front la presència de fum.

Proves i posada en marxa (manual i automàtica).

## 18. SUBSISTEMA CONNEXIONS. INSTAL·LACIONS ELÈCTRIQUES

Control de qualitat de la documentació del projecte:

El projecte defineix i justifica la solució elèctrica aportada, justificant de manera expressa el compliment del "Reglamento Electrotécnico de Baja Tensión i de les Instruccions Tècniques Complementàries.

Subministrament i recepció de productes:

Es comprovarà l'existència de marcat CE.

Control d'execució en obra:

Execució d'acord a les especificacions de projecte.

Verificar característiques de caixa transformador: envans, fonamentació-recolzaments, terres, etc.

Traçat i muntatges de línies repartidores: secció del cable i muntatge de safates i suports.

Situació de punts i mecanismes.

Traçat de rases i caixes en la instal·lació encastada.

Subjecció de cables i senyalització de circuits.

Característiques i situació d'equips d'enllumenat i mecanismes (marca, model i potència).

Muntatge de mecanismes (verificació de fixació i anivellament)

Verificar la situació dels quadres i del muntatge de la xarxa de veu i dades.

Control de troncals i de mecanismes de la xarxa de veu i dades.

Quadres generals:

Aspecte exterior i interior.

Dimensions.

Característiques tècniques dels components del quadre interruptors, automàtics, diferencials, relès, etc.)

Fixació d'elements i connexionat.

Identificació i senyalització o etiquetat de circuits i les seves proteccions.

Connexionat de circuits exteriors a quadres.

Proves de funcionament:

Comprovació de la resistència de la xarxa de terra.

Comprovació d'automàtics.

Encès de l'enllumenat.

Circuit de força.

Comprovació de la resta de circuits de la instal·lació enllestida.

## IUM Instruccions d'ús i manteniment

Projecte: Rehabilitació de l'edifici del Molí .

<b>Emplaçament</b>	
Adreça: Carrer Baixada del Molí, 6 . La Seu d'Urgell	
Codi Postal: 25700	Municipi: La Seu d'Urgell
Urbanització: -	Parcel·la: -

<b>Promotor</b>	
Nom: Ajuntament de la Seu d'Urgell	NIF: P2525200H
Adreça: Plaça del Oms, 1	
Codi Postal: 25700	Municipi: La Seu d'Urgell

<b>Autor/s projecte</b>							
Arquitecte, Departament tècnic de Hiuls SL					Núm. col.:		
Josep Semino Malé					55461/8		
L'arquitecte/es Signatura/es							
Lloc i data:	La Seu d'Urgell	a	24	de	Gener	de	2025

## Introducció

---

Amb la finalitat de garantir la seguretat de les persones, el benestar de la societat i la protecció del medi ambient, l'edificació ha de rebre un ús i un manteniment adequats per conservar i garantir les condicions inicials de seguretat, habitabilitat i funcionalitat exigides normativament. Cal per tant que els seus usuaris, siguin o no propietaris, respectin les instruccions d'ús i manteniment que s'especifiquen a continuació.

L'ús incorrecte i/o la no realització de les operacions de manteniment previst a l'edifici pot comportar:

- La pèrdua de les garanties i assegurances atorgades a l'edificació.
- L'envelliment prematur de l'edifici, amb la conseqüent depreciació del seu valor patrimonial, funcional i estètic.
- Aparicions de deficiències que poden generar situacions de risc als propis usuaris de l'edifici o a tercers amb la corresponent responsabilitat civil.
- La reducció de les despeses en reparacions en ser molt menys costosa la intervenció sobre una deficiència detectada a temps, mitjançant unes revisions periòdiques.
- Una davallada en el rendiment de les instal·lacions amb els conseqüents augments de consums d'energia i de contaminació atmosfèrica.
- La pèrdua de seguretat de les instal·lacions que pot comportar la seva interrupció o clausura.

L'obligatorietat de conservar i mantenir els edificis està reflectida en diverses normatives, entre les que es destaquen:

- Codi Civil.
- Codi Civil de Catalunya
- Llei d'Ordenació de l'edificació, Llei 38/1999 de 5 novembre.
- Codi Tècnic de l'Edificació, Reial Decret 314/2006 de 17 de març.
- Llei de l'Habitatge 24/1991 de 29 de novembre.
- Legislacions urbanístiques estatals i autonòmiques.
- Legislacions sobre els Règims de propietat.
- Ordenances municipals.
- Reglamentacions tècniques.

### **Sobre el Règim de propietat de l'edifici, Propietat horitzontal :**

La propietat de l'immoble és regeix pel Règim de Propietat Horitzontal mitjançant la Llei 49/1960 del 21 de juliol sobre Propietat Horitzontal (modificada per la Llei 8/1999 de 21 de juny) i pels Estatuts específics de la comunitat recollits en l'Escriptura de Divisió Horitzontal i, en el seu cas, pel Reglament de Règim Interior.

Aquesta normativa fixa l'organització i el funcionament dels òrgans rectors de la comunitat de propietaris, i estableix els drets i obligacions de tots els propietaris. En aquest sentit destaca l'obligatorietat de mantenir en

bon estat de conservació els elements constructius i les instal·lacions - siguin comunes o privatives - i contribuir a les despeses generals d'explotació i manteniment de l'edifici, segons el seu coeficient de participació contemplat en l'Espectura de Compra-venda i l'Espectura de Divisió Horitzontal de l'edifici.

És molt recomanable encarregar la gestió del règim de la propietat o comunitat de propietaris a Administradors de Finques col·legiats.

### **Sobre el Règim de propietat de l'edifici, Propietat vertical:**

La propietat de l'immoble és regeix pel Règim de Propietat Vertical mitjançant la Llei d'Arrendaments Urbans 29/1994 del 24 de novembre. Aquesta estableix els drets i els deures de l'arrendador i de l'arrendatari per a habitatges o locals de lloguer.

És molt recomanable encarregar la gestió dels lloguers a Administradors de Finques col·legiats.

### **Sobre les instruccions d'ús i manteniment**

Les instruccions d'ús i manteniment formaran part de la documentació de l'obra executada que, juntament amb el projecte – el qual incorporarà les modificacions degudament aprovades -, el Pla de manteniment, l'acta de recepció de l'obra i la relació dels agents que han intervingut en el procés edificatori, conformaran el contingut bàsic del Llibre de l'Edifici. Aquest llibre serà lliurat pel promotor als propietaris i usuaris, els quals estaran obligats a rebre'l, conservar-lo i transmetre'l.

#### **Instruccions d'ús:**

Les instruccions d'ús inclouen totes aquelles normes que han de seguir els usuaris – siguin o no propietaris - per desenvolupar a l'edifici, o a les seves diverses zones, les activitats previstes per a les quals va ser projectat i construït.

Els usos previstos a l'edifici són els següents:

<b>Ús principal:</b>	<b>Situació:</b>
Magatzem	Tot l'edifici

#### **Instruccions de manteniment:**

Les instruccions de manteniment contenen les actuacions preventives bàsiques i genèriques que cal realitzar a l'edifici perquè conservi les seves prestacions inicials de seguretat, habitabilitat i funcionalitat.

L'adaptació a l'edifici en concret de les instruccions de manteniment quedaran recollides en el Pla de manteniment. Aquest formarà part del Llibre de l'edifici i incorporarà la corresponent programació i

concreció de les operacions preventives a executar, la seva periodicitat i els subjectes que les han de realitzar, tot d'acord amb les disposicions legals aplicables i les prescripcions dels tècnics redactors del mateix. Els propietaris i usuaris de l'edifici deuran portar a terme el Pla de manteniment de l'edifici encarregant a un tècnic competent les operacions programades pel seu manteniment.

Al llarg de la vida útil de l'edifici s'anirà recollint tota la documentació relativa a les operacions efectuades pel seu manteniment així com totes les diferents intervencions realitzades, ja siguin de reparació, reforma o rehabilitació. Tota aquesta documentació esmentada s'anirà consignant al Llibre de l'Edifici.

A continuació es relacionen els diferents sistemes que componen l'edificació fent una relació de les seves instruccions d'ús i manteniment específiques.

## **Fonaments**

---

### **I.- Instruccions d'ús:**

#### **Condicions d'ús:**

La fonamentació de l'edifici pot transmetre al terreny una càrrega limitada. Per no alterar la seva seguretat estructural i la seva estanquitat cal que es mantinguin les condicions de càrrega i de salubritat previstes per a les quals s'ha construït l'edifici.

#### **Intervencions durant la vida útil de l'edifici:**

En el cas d'intervencions que impliquin la reforma, reparació o rehabilitació dels fonaments i/o dels elements de contenció de terres, caldrà el consentiment de la propietat o del seu representant, el projecte d'un tècnic competent, el compliment de les normatives vigents i la corresponent llicència municipal.

#### **Incidències extraordinàries:**

- Les fuites de la xarxa d'aigua o de la xarxa de clavegueram s'han de reparar immediatament. L'acció continuada de l'aigua pot lesionar la fonamentació i/o modificar les condicions resistents del subsòl.
- Les alteracions dels terrenys propis (plantació d'arbres, moviments de terres, entre d'altres) o de terrenys veïns (noves construccions, túnels i carreteres, entre d'altres) poden afectar les condicions de treball dels fonaments i dels elements de contenció de terres.
- Si es detecten lesions (oxidacions, desprendiments, humitats, esquerdes, etc.) en algun element vist de la fonamentació, de contenció de terres, o element constructiu directament relacionat, s'ha d'avisar als responsables del manteniment de l'edifici perquè prenguin les mesures adients.

### **II.- Instruccions de manteniment:**



Els diferents components de la fonamentació tindran un manteniment periòdic d'acord amb el Pla de manteniment.

De forma general, es tindran en consideració les següents operacions:

- Inspeccions tècniques dels fonaments i dels elements de contenció.
- Revisions del correcte funcionament dels murs de contenció enterrats d'acord amb el grau de impermeabilització exigida.

## Estructura

### I.- Instruccions d'ús:

#### Condicions d'ús:

L'estructura pot resistir una càrrega limitada d'acord amb el seu ús previst en el projecte. Per no alterar el seu comportament i les seves prestacions de seguretat cal que no es facin modificacions, canvis d'ús i que es mantinguin les condicions previstes de càrrega i de protecció al foc per a les quals s'ha construït l'edifici.

Aquesta prescripció inclou evitar, entre d'altres, la realització de regates o obertures de forats en parets de càrrega o en altres elements estructurals, la sobreposició de paviments pesants sobre els existents (augment de les càrregues permanents), la incorporació d'elements pesants (entre d'altres: caixes fortes, jardineres, piscines, dipòsits i escultures), i la creació d'altells o l'obertura de forats en sostres per intercomunicació entre plantes.

Les sobrecàrregues d'ús dels sostres s'han calculat en funció de l'ús previst a les diferents zones de l'edifici i no poden superar els valors següents:

Categoria d'ús		Subcategoria d'ús	Càrrega uniforme kN/m <sup>2</sup> -(Kg/m <sup>2</sup> )	Càrrega concentrada kN - (Kg)	Càrrega lineal kN/m-(Kg/m)	
A	Zones residencials	A1	Habitatges i zones d'habitacions en hospitals i hotels	2 – (200)	2 – (200)	–
			Zones d'accés i evacuació (escales, replans i portals)	3 – (300)	–	–
			Baranes, força horitzontal aplicada a 1,20m d'alçada o sobre la vora superior de l'element si està a menys altura	–	–	0,8 – (80)
		A2	Trasters	3 – (300)	2 – (200)	–
			Zones d'accés i evacuació (escales, replans i portals)	4 – (400)	–	–

			Baranes, força horitzontal aplicada a 1,20m d'alçada o sobre la vora superior de l'element si està a menys altura	-	-	0,8 - (80)
<b>B</b>	Zones administratives		Zones administratives	2 - (200)	2 - (200)	-
			Zones d'accés i evacuació (escales, replans i portals)	3 - (300)	-	-
			Baranes, força horitzontal aplicada a 1,20m d'alçada o sobre la vora superior de l'element si està a menys altura	-	-	0,8 - (80)
<b>C</b>	Zones de reunió (llevat les superfícies corresponents als usos A,B i D)	C1	Zones amb taules i cadires	3- (300)	4- (400)	-
			Baranes, força horitzontal aplicada a 1,20m d'alçada o sobre la vora superior de l'element si està a menys altura	-	-	0,8 - (80)
		C2	Zones amb seients fixes	4 - (400)	4 - (400)	-
			Baranes, força horitzontal aplicada a 1,20m d'alçada o sobre la vora superior de l'element si està a menys altura	-	-	0,8 - (80)
		C3	Zones sense obstacles que impedeixin el lliure moviment de les persones com vestíbuls d'edificis públics, administratius, hotels, sales d'exposicions en museus, etc.	5 - (500)	4- (400)	-
			Baranes, força horitzontal aplicada a 1,20m d'alçada o sobre la vora superior de l'element si està a menys altura	-	-	1,6 - (160)
		C4	Zones destinades a gimnàs o activitats físiques	5- (500)	7- (700)	
			Baranes, força horitzontal aplicada a 1,20m d'alçada o sobre la vora superior de l'element si està a menys altura	-	-	1,6 - (160)
		C5	Zones d'aglomeració (sales de concert, estadis, etc.)	5- (500)	4 - (400)	
			Baranes, força horitzontal aplicada a 1,20m d'alçada o sobre la vora superior de l'element si està a menys altura	-	-	3 - (300)
<b>D</b>	Zones comercials	D1	Locals comercials	5- (500)	4 - (400)	-
		D2	Supermercats, hipermercats o grans superfícies	5- (700)	7 - (500)	-
<b>E</b>	Zones tràfic i aparcament per a vehicles lleugers (pes total <30kN -3.000Kg)			2 - (200)	20 - (2.000)	-
	Baranes, força horitzontal aplicada a 1,20m d'alçada o sobre la vora superior de l'element si està a menys altura			-	-	1,6 - (160)
<b>F</b>	Cobertes accessibles d'ús solament privadament			1- (100)	2 - (200)	
	Baranes, força horitzontal aplicada a 1,20m d'alçada o sobre la vora superior de l'element si està a menys altura			-	-	1,6 - (160)
<b>G</b>	Cobertes accessibles exclusives per conservació	G1	Cobertes amb inclinació inferior a 20°	1- (100)	2- (200)	-
		G2	Cobertes amb inclinació superior a 40°	0	2 - (200)	-
		Baranes, força horitzontal aplicada a 1,20m d'alçada o sobre la vora superior de l'element si està a menys altura			-	-

Balcons volats per tots els usos (s'especificarà la sobrecàrrega d'ús corresponent a la categoria d'ús amb la que es comunicui i la càrrega vertical a la vora )		.....	-	2 – (200)
Porxos, voreres i espais de trànsit sobre un element portant o un terreny que dona empentes sobre altres elements estructurals	zones privades	1– (100)	-	-
	zones públiques	3 – (300)	-	-
Magatzem (s'haurà d'especificar la sobrecàrrega mitjana i, si s'escau, la distribució de la càrrega de les diferents zones i col·locar una placa amb el valor adoptat)		.....	-	-
Biblioteca (s'haurà d'especificar la sobrecàrrega mitjana i, si s'escau, la distribució de la càrrega de les diferents zones i col·locar una placa amb el valor adoptat)		.....	-	-
S'han reduït sobrecàrregues d'acord amb els valors del Document Bàsic SE-AE del CTE ?			SI	NO

---

Característiques de vehicles especials: .....

---

Les accions permanents, les deformacions admeses - incloses, si s'escau, les del terreny - així com els coeficients de seguretat i, les reduccions de sobrecàrregues adoptades estan contemplades en la memòria d'estructures del projecte.

#### **Intervencions durant la vida útil de l'edifici:**

En el cas d'intervencions que impliquin la reforma, reparació o rehabilitació de l'estructura, caldrà el consentiment de la propietat o del seu representant, el projecte d'un tècnic competent, el compliment de les normatives vigents i la corresponent llicència municipal.

Per a les reposicions dels elements que tinguin una durada més curta que la pròpia estructura (recolzaments, juntes, drenatges, pintures, proteccions, etc.) i amb la finalitat de no alterar les prestacions inicials s'utilitzaran productes d'iguals o similars característiques als originals.

#### **Neteja:**

En cas de desenvolupar treballs de neteja o protecció, s'analitzarà l'efecte que puguin tenir els productes emprats sobre els elements estructurals afectats. En qualsevol cas, s'adoptaran les instruccions d'ús i manteniment donades pel fabricant.

#### **Incidències extraordinàries:**

- Els degoters de les cobertes, les fuites de la xarxa d'aigua o de la xarxa de desguàs s'han de reparar immediatament. L'acció continuada de l'aigua pot lesionar l'estructura.
- S'avisarà als responsables del manteniment de l'edifici si es detecten lesions (oxidacions, desprendiments, humitats, esquerdes, etc.) en els elements estructurals, en les seves proteccions o en els components que suporta (envans, paviments, obertures, entre d'altres) perquè prenguin les mesures oportunes.

## II.- Instruccions de manteniment:

Els diferents components de l'estructura tindran un manteniment periòdic d'acord amb el Pla de manteniment.

De forma general, es tindran en consideració les següents operacions:

- Inspeccions tècniques de l'estructura.
- Revisions i/o reposicions dels elements que tinguin una durada més curta que la pròpia estructura (recolzaments, juntes, drenatges, pintures, proteccions, etc.).

Cobertes

## I.- Instruccions d'ús:

### Condicions d'ús:

Tipus de coberta i ús :	Situació:
Coberta inclinada	Coberta edifici amb acabat de llosa de pissarra.

Les cobertes s'utilitzaran exclusivament per a l'ús previst en el projecte, mantenint les prestacions de seguretat i salubritat específiques per a les quals s'ha construït l'edifici.

A les cobertes en general no està permesa la col·locació d'elements aliens que puguin representar una alteració del seu sistema d'estanquitat vers l'aigua i del seu comportament tèrmic o acústic, o una disminució de la seva seguretat enfront les caigudes.

Als terrats, les terrasses o balcons - tant comuns com privatis - no està permesa la formació de coberts, emmagatzematge de materials, grans jardineres, mobles, etc., que puguin representar una sobrecàrrega excessiva per a l'estructura. Les jardineres i torretes tindran per sota un espai de ventilació que pugui facilitar la correcta evacuació de les aigües pluvials i evitar l'acumulació de brutícia i d'humitats. No es premés l'abocament als desguassos de productes químics agressius com olis, dissolvents, lleixius, benzines, etc.

### Intervencions durant la vida útil de l'edifici:

En el cas d'intervencions que impliquin la reforma, reparació o rehabilitació de les cobertes, caldrà el consentiment de la propietat o del seu representant, la supervisió d'un tècnic competent, el compliment de les normatives vigents i la corresponent llicència municipal.

Aquesta prescripció inclou les cobertes d'ús privatiu dels habitatges o locals.

Si a la coberta s'instal·len noves antenes, equips d'aire condicionat, tendals, tanques o, en general, aparells que requereixen ser fixats, caldrà consultar a un tècnic competent per tal que la subjecció no afecti al sistema d'impermeabilització, a les baranes o les xemeneies. Sí, a més a més, aquestes noves instal·lacions necessiten un manteniment periòdic caldrà preveure, al seu voltant, els mitjans i les proteccions adequades per tal de garantir la seguretat i d'evitar desperfectes durant les operacions de manteniment.

Per a les reposicions dels elements que tinguin una durada més curta que la pròpia coberta (juntres, proteccions, etc.), s'utilitzaran productes idèntics als existents o d'equivalents característiques que no alterin les seves prestacions inicials.

### **Neteja:**

Les cobertes s'han de mantenir netes i lliures d'herbes.

### **Incidències extraordinàries:**

Si s'observen lesions (degoters i humitats) en els sostres sotacoberta caldrà avisar als responsables del manteniment de l'edifici perquè prenguin ràpidament les mesures oportunes. Els degoters afecten a curt termini a l'habitabilitat de la zona afectada i a mig termini poden afectar a la seguretat de l'estructura.

Després de grans xàfecs, vendavals, pedregades i nevades, etc. caldrà:

Comprovar que les ventilacions de la coberta no quedin obstruïdes i estiguin en bon estat.

Revisar i netejar la coberta i comprovar desguassos i morrions.

No llençar la neu de les cobertes al carrer.

Comprovar les fixacions dels elements ubicats a les cobertes (antena TV, tendals, xemeneies, etc.) i l'estat dels elements singulars de la coberta (lluernes, claraboies, entre d'altres).

### **II.- Instruccions de manteniment:**

Els diferents components de les cobertes i els seus elements singulars (xemeneies, lluernes, badalots, etc.) tindran un manteniment periòdic d'acord amb el Pla de manteniment.

De forma general, es tindran en consideració les següents operacions:

Inspeccions tècniques de la coberta.

Revisions de l'estat de conservació de la teulada o de la protecció de la impermeabilització.

Revisions de l'estat de conservació dels punts singulars (juntres de dilatació, trobades amb paraments verticals, buneres o canals, ràfecs, sobreexidors, ancoratges d'elements, elements passants, obertures i accessos, careners, aiguafons o claraboies, entre d'altres).

Façanes

### **I.- Instruccions d'ús:**

#### **Condicions d'ús:**

Les façanes s'utilitzaran exclusivament per a l'ús previst en el projecte, mantenint les prestacions de seguretat i salubritat específiques per a les quals s'ha construït l'edifici. A aquest efecte les mitgeres i els tancaments dels patis tindran la mateixa consideració.

A les façanes no està permès realitzar modificacions o col·locar elements aliens que puguin representar l'alteració de la seva configuració arquitectònica, del seu sistema d'estanquitat vers l'aigua, del seu comportament tèrmic o acústic, o una disminució de la seva seguretat enfront les caigudes.

Així doncs no es poden efectuar noves obertures, ni col·locar elements aliens (tancaments de terrasses i porxos, tendals, aparells d'aire condicionat, rètols o antenes, etc.) o substituir elements de característiques diferents als originals (fusteries, reixes, tendals, etc.).

Les terrasses o balcons tindran les mateixes condicions d'ús que les cobertes. Les plantes s'han de regar vigilant no crear regalims d'aigua que caiguin al carrer i evitant d'embrutar els revestiments de la façana o bé malmetre els seus elements metàl·lics. No es pot estendre roba a les façanes exteriors a no ser que hi hagi un lloc específic per fer-ho.

#### **Intervencions durant la vida útil de l'edifici:**

En el cas d'intervencions que impliquin la reforma, reparació o rehabilitació de les façanes, caldrà el consentiment de la propietat o del seu representant, la supervisió d'un tècnic competent, el compliment de les normatives vigents i la corresponent llicència municipal.

Per a les reposicions dels elements que tinguin una durada més curta que la pròpia façana (juntres, proteccions, etc.) o dels tancaments de vidre, s'utilitzaran productes idèntics als existents o de característiques equivalents que no alterin les seves prestacions de seguretat i habitabilitat inicials.

#### **Neteja:**

Les fusteries, els bastiments i els vidres s'han de netejar amb aigua tèbia o amb productes específics, excloent els abrasius. En cas de desenvolupar altres treballs de neteja i/o protecció, s'analitzarà l'efecte que puguin tenir els productes sobre els elements de la façana. En qualsevol cas sempre s'adoptaran les instruccions d'ús i manteniment donades pel fabricant.

#### **Incidències extraordinàries:**

Els desprendiments d'elements de la façana són un risc tant pels usuaris com pels vianants. És responsabilitat de l'usuari que quan hi hagi símptomes de degradacions, bufats i/o elements trencats a les façanes, avisar urgentment als responsables del manteniment de l'edifici perquè es prenguin les mesures oportunes. En cas de perill imminent cal avisar al Servei de Bombers.

Abans de grans xàfecs, vendavals, pedregades i/o nevades caldrà:

Tancar portes i finestres.

Plegar i desmuntar els tendals.

Treure de llocs exposats les torretes i altres objectes que puguin caure al buit.

Si s'escau, subjectar les persianes.

Després de grans xàfecs, vendavals, pedregades i/o nevades caldrà:

Inspeccionar i netejar les terrasses i comprovar desguassos i morrions.

Comprovar fixacions dels elements de les terrasses o balcons (torretes, tendals, persianes, entre d'altres).

No llençar la neu de les terrasses o dels balcons al carrer.

## **II.- Instruccions de manteniment:**

Els diferents components de les façanes tindran un manteniment periòdic d'acord amb el Pla de manteniment.

De forma general, es tindran en consideració les següents operacions:

Inspeccions tècniques de les façanes.

Revisions de l'estat de conservació dels revestiments.

Revisions de l'estat de conservació dels punts singulars (juntres de dilatació, trobades amb fonaments, forjats, pilars, cambres ventilades, fusteries, ampits, baranes, remats, ancoratges, ràfecs o cornises, entre d'altres).

## **Zones interiors d'ús comú**

### **I.- Instruccions d'ús:**

#### **Condicions d'ús:**

A les zones interiors d'ús comú es desenvoluparan els usos definits en el projecte i en l'apartat d'Introducció de les presents instruccions, mantenint les prestacions de funcionalitat, seguretat i salubritat específiques per a les quals s'ha construït l'edifici.

A les zones d'ús comú no estan permeses les modificacions o la col·locació d'elements aliens que puguin representar l'alteració del seu comportament tèrmic o acústic, de la seva seguretat en cas d'incendis, o una disminució de la seva accessibilitat i seguretat d'utilització (caigudes, impactes, enganxades, il·luminació inadequada, entre d'altres).

Les zones d'ús comú han d'estar netes, lliures d'objectes que puguin dificultar la correcta circulació i evacuació de l'edifici i, llevat de les zones previstes per aquest fi, no han de fer-se servir com a magatzems. Els magatzems, garatges, sales de màquines, cambres de comptadors o d'altres zones d'accés restringit, s'han de mantenir nets i no pot haver-hi o emmagatzemar-hi cap element aliè.

#### **Intervencions durant la vida útil de l'edifici:**

En el cas d'intervencions que impliquin la reforma, reparació o rehabilitació de les zones comuns, caldrà el consentiment de la propietat o del seu representant, la supervisió d'un tècnic competent, el compliment de les normatives vigents i la corresponent llicència municipal.

Per a les substitucions de paviments, tancaments de vidre, lluminàries i els seus mecanismes, o pintures de senyalització horitzontal, s'utilitzaran productes similars als existents que no alterin les prestacions de seguretat i habitabilitat inicials.

#### **Neteja:**

Els elements de les zones d'ús comú (parets, sostres, paviments, fusteries, etc.) s'han de netejar periòdicament per conservar el seu aspecte i assegurar les seves condicions de seguretat i salubritat. Sempre es vigilarà que els productes de neteja que ofereix el mercat siguin especialment indicats per al material que es vol netejar, tot seguint les instruccions donades pel seu fabricant.

#### **Incidències extraordinàries:**

Si s'observen humitats, fissures, oxidacions, desprendiments o altres lesions que puguin afectar a l'edifici o provocar situacions de risc s'haurà d'avisar als responsables del manteniment de l'edifici perquè facin les mesures correctores oportunes.

En cas d'una emergència (incendi, inundació, explosions, accidents, etc.) cal mantenir la calma i actuar en funció de les possibilitats personals i no efectuar accions que puguin posar en perill la integritat física de propis i tercers, tot adoptant les mesures genèriques que es donen a continuació i, si s'escau, els protocols recollits en el Pla d'emergència de l'edifici:

#### **Accions:**

Si es detecta una emergència en la seva zona avisi al personal responsable de la propietat de l'edifici i, si es possible, alerti a persones properes. En cas que ho consideri necessari avisi al Servei de Bombers.

Si s'intenta sortir d'un lloc, s'ha de temptejar les portes amb la mà per veure si són calentes. En cas afirmatiu no s'han d'obrir.

Si la sortida està bloquejada, s'ha de cobrir les esclotxes de les portes amb roba mullada, obrir les finestres i donar senyals de presència. Mai s'ha de saltar per la finestra ni despenjar-se per les façanes.

#### **Evacuació:**



Si es troba en el lloc de l'emergència i aquesta ja ha sigut convenientment avisada, no s'entregui i abandoni la zona i, si s'escau, l'edifici tot seguint les instruccions dels responsables de l'evacuació, les de megafonia o, en el seu defecte, de la senyalització d'evacuació.

En el cas d'abandonar el seu lloc de treball desconnecti els equips, no s'entregui recollint efectes personals i eviti deixar objectes que puguin dificultar la correcta evacuació. Si ha rebut una visita facis responsable de la mateixa fins que surti de l'edifici.

No utilitzi mai els ascensors.

Si en el recorregut d'evacuació hi ha fum cal ajupir-se, caminar a quatre grapes, retenir la respiració i tancar els ulls tant com es pugui.

## **II.- Instruccions de manteniment:**

Els diferents components de les zones comuns tindran un manteniment periòdic d'acord amb el Pla de manteniment.

De forma general, es tindran en consideració les següents operacions:

Inspeccions tècniques dels acabats dels diferents paviments, revestiments i tancaments interiors de les zones d'ús comú.

Les ferramentes de les portes, de les balconeres i de les finestres s'han de greixar periòdicament perquè funcionin amb suavitat. Els canals i forats de recollida i sortida d'aigua dels marcs de les finestres i de les balconeres s'han de netejar.

Les baranes i altres elements metàl·lics d'acer es sanejaran i repintaran quan presentin signes d'oxidació.

Instal·lació d'aigua

## **I.- Instruccions d'ús:**

### **Condicions d'ús:**

La instal·lació d'aigua s'utilitzarà exclusivament per a l'ús projectat, mantenint les prestacions de salubritat, de funcionalitat i d'estalvi específiques per a les quals s'ha dissenyat la instal·lació.

<b>Tipus de subministrament:</b>
<b>Situació clau general de l'edifici: accés</b>

<b>Tipus comptadors:</b>	<b>Situació:</b>
Comptador únic	<b>Accés en PB</b>

Els armaris o cambres de comptadors o les sales de màquines no han de tenir cap element aliè a la instal·lació, s'han de netejar periòdicament i comprovar que no hi manqui aigua en els sifons dels desguassos. Aquests recintes estan tancats amb clau i són d'accés restringit al personal de la companyia de subministrament, a l'empresa que faci el manteniment i, en cas d'urgència, al responsable designat per la propietat.

Es recomana tancar la clau de pas del local, habitatge o zona en cas d'absència prolongada. Els tubs d'aigua vistos no s'han de fer servir com a connexió a terra dels aparells elèctrics ni tampoc per a penjar-hi objectes.

A fi d'aconseguir el màxim estalvi d'aigua possible cal:

Evitar el degoteig de les aixetes, ja que poden suposar un malbaratament d'aigua diari de fins a 15 litres d'aigua per aixeta.

Racionalitzar el consum de l'aigua fent un bon ús d'ella i aprofitant, mantenint i millorant, si s'escau, els mecanismes i sistemes instal·lats per el seu estalvi: limitadors de cabals en aixetes, mecanismes de doble descàrrega o descàrrega interrompible a les cisternes dels inodors o, si s'escau, aixetes de lavabos i dutxes temporitzades.

No produir consums alts a les tasques de neteja personal prioritant la dutxa a omplir la banyera. La rentadora i rentavaixelles s'han de fer funcionar a plena càrrega per optimitzar el consum d'aigua.

#### **Intervencions durant la vida útil de l'edifici:**

En el cas d'intervencions que impliquin la reforma, reparació o rehabilitació que afectin les instal·lacions comunes d'aigua, caldrà el consentiment de la propietat o del seu representant, el compliment de les normatives vigents, les prescripcions de la companyia de subministrament i l'execució d'un instal·lador especialitzat (o bé una empresa autoritzada si la companyia d'aigües del municipi així ho especifica).

Si es modifica la instal·lació privativa interior cal que es faci amb un instal·lador especialitzat i d'acord amb la normativa vigent.

#### **Neteja:**

Si una xarxa d'aigua pel consum humà queda fora de servei més de 6 mesos es tancarà la seva connexió i es procedirà al seu buidat. Per posar-la de nou en servei s'haurà de netejar.

#### **Incidències extraordinàries:**

Si es detecten fuites d'aigua a la xarxa comunitària d'aigua s'ha d'avisar ràpidament als responsables del manteniment de l'edifici perquè facin les mesures correctores adients. Les fuites d'aigua s'han de reparar

immediatament per operaris competents, ja que l'acció continuada de l'aigua pot malmetre l'estructura. Si aquestes afecten al subsòl poden lesionar la fonamentació i/o modificar les condicions resistents del terreny.

En cas d'una fuga d'aigua o d'una inundació caldrà:

Tancar la clau de pas de l'aigua de la zona afectada.

Desconnectar l'electricitat.

Recollir tota l'aigua.

Comprovar l'abast de les possibles lesions causades tant al propi habitatge, local o zona com a les veïnes.

Fer reparar l'avaría.

Avisar a la companyia d'assegurances pels desperfectes ocasionats a propis i a tercers.

En cas de temperatures sota zero, cal fer córrer l'aigua per les canonades per evitar que es glacin.

## **II.- Instruccions de manteniment:**

Els diferents components de xarxa d'aigua tindran un manteniment periòdic d'acord amb el Pla de manteniment.

De forma general, es tindran en consideració les següents operacions:

Revisió i neteja de cambres o armaris de comptadors i sales de màquines.

Els grups de pressió dels sistemes de sobre-elevació d'aigua i/o els sistemes de tractament d'aigua es mantindran segons les instruccions d'ús i manteniment donades pel fabricant.

El manteniment de la instal·lació d'aigua situada des de la clau de pas general de l'edifici fins a la clau de pas dels espais privatis (habitatge o local) correspon a la propietat o a la comunitat de propietaris de l'edifici. El manteniment de la instal·lació situada entre la clau de pas de l'habitatge o local i els aparells d'aquests correspon a l'usuari.

Instal·lació d'electricitat

## **I.- Instruccions d'ús:**

### **Condicions d'ús:**

La instal·lació d'electricitat s'utilitzarà exclusivament per a l'ús projectat, mantenint-se les prestacions de seguretat i de funcionalitat específiques per a les quals s'ha dissenyat la instal·lació.

<b>Situació caixa general de protecció de l'edifici:</b>

<b>Tipus comptadors:</b>		<b>Situació:</b>
Comptador únic		<b>Accés PB</b>
	<b>Potència instal·lada (w)</b>	<b>Situació del quadre de dispositius de comandament i protecció:</b>
<b>TOTAL</b>	<b>16.000</b>	<b>Accés edifici</b>

Pel correcte funcionament i manteniment de les condicions de seguretat de la instal·lació no es pot consumir una potència elèctrica superior a la contractada. Caldrà doncs considerar la potència de cada aparell instal·lat donada pel fabricant per no sobrepassar – de forma simultània - la potència màxima admesa per la instal·lació.

Els armaris o cambres de comptadors d'electricitat no han de tenir cap element aliè a la instal·lació. Aquests recintes estan tancats amb clau i són d'accés restringit al personal de la companyia de subministrament, a l'empresa que faci el manteniment i, en cas d'urgència, al responsable designat per la propietat. En el cas de l'existència a l'edifici d'un Centre de Transformació de l'empresa de subministrament, l'accés al local on estigui ubicat serà exclusiu del personal de la mateixa.

El quadre de dispositius de comandament i protecció de l'habitatge, local o zona es compon bàsicament pels dispositius de comandament i protecció següents :

L'ICP (Interruptor de Control de Potència) és un dispositiu per controlar que la potència realment demandada pel consumidor no sobrepassi la contractada.

L'IGA (Interruptor General Automàtic) es un mecanisme que permet el seu accionament manual i que està dotat d'elements de protecció contra sobrecàrregues i curtcircuits.

L'ID (Interruptor Diferencial) es un dispositiu destinat a la protecció contra contactes indirectes de tots els circuits (protegeix contra les fuites accidentals de corrent): Periòdicament s'ha de comprovar si l'interruptor diferencial desconnecta la instal·lació.

Cada circuit de la distribució interior té assignat un petit interruptor automàtic o interruptor omnipolar magneto tèrmics que el protegeix contra els curt circuits i les sobrecàrregues.

En cas d'absència prolongada es recomanable tancar l'IGA de l'habitatge. Si es vol deixar algun aparell en funcionament, com la nevera, no es tancarà l'IGA però sí els interruptors magneto tèrmics dels altres circuits.

No es tocarà cap mecanisme ni aparell elèctric amb el cos, mans o peus molls o humits. S'extremaran les mesures per evitar que els nens toquin els mecanismes i els aparells elèctrics, essent molt convenient tapar els endolls amb taps de plàstic a l'efecte.

Per a qualsevol manipulació de la instal·lació es desconnectarà el circuit corresponent.

Les males connexions originen sobre-escalfaments o espurnes que poden generar un incendi. La desconnexió d'aparells s'ha de fer estirant de l'endoll, mai del cable.

#### **Intervencions durant la vida útil de l'edifici:**

En el cas d'intervencions que impliquin la reforma, reparació o rehabilitació de les instal·lacions elèctriques comunes, caldrà el consentiment de la propietat o del seu representant, el compliment de les normatives vigents, les prescripcions de la companyia de subministrament i la seva execució per part d'un instal·lador autoritzat.

A les cambres de bany, vestuaris, etc., s'han de respectar els volums de protecció normatius respecte dutxes i banyeres i no instal·lar ni mecanismes ni d'altres aparells fixos que modifiquin les distàncies mínimes de seguretat.

Si es modifica la instal·lació privativa interior, cal que es faci d'acord amb la normativa vigent, a la potència contractada i amb una empresa autoritzada.

### **Neteja:**

Per a la neteja de làmpades i lluminàries es desconnectarà l'interruptor magneto tèrmic del circuit corresponent.

### **Incidències extraordinàries:**

Si s'observen deficiències en la xarxa (mecanismes i/o registres desprotegits, làmpades foses en zones d'ús comú, etc.) s'ha d'avisar als responsables de manteniment per tal de que es facin urgentment les mesures oportunes.

Cal desconnectar immediatament la instal·lació elèctrica en cas de fuga d'aigua, gas o un altre tipus de combustible.

### **II.- Instruccions de manteniment:**

Els diferents components de xarxa d'electricitat tindran un manteniment periòdic d'acord amb el Pla de manteniment.

De forma general, es tindran en consideració les següents operacions:

Revisió i neteja de cambres o armaris de comptadors.

Depenent de l'ús i de la potència instal·lada, s'haurà de revisar periòdicament la instal·lació.

Si no es fa el manteniment o la instal·lació presenta deficiències importants, l'empresa subministradora o la que desenvolupi les inspeccions de manteniment estan obligades a tallar el subministrament per la perillositat potencial de la instal·lació.

Tots els aparells connectats s'han d'utilitzar i revisar periòdicament seguint les instruccions de manteniment facilitades pels fabricants.

El manteniment de la instal·lació d'electricitat situada entre la caixa general de protecció de l'edifici i el quadre de dispositius de comandament i protecció dels espais privatis (habitatge o local) correspon a la propietat o a la comunitat de propietaris de l'edifici. El manteniment de la instal·lació situada entre el quadre de comandament i protecció de l'habitatge o local i els aparells d'aquests correspon a l'usuari.

## **Instal·lació de desguàs**

### **I.- Instruccions d'ús:**

#### **Condicions d'ús:**

La instal·lació de desguàs s'utilitzarà exclusivament per a l'ús projectat, mantenint les prestacions de salubritat i de funcionalitat específiques per a les quals s'ha dissenyat la instal·lació.

L'inodor no es pot utilitzar com a abocador d'escombraries on llençar elements (bosses, plàstics, gomes, compreses, draps, fulles d'afaitar, bastonets, etc.) i líquids (greixos, olis, benzines, líquids inflamables, etc.) que puguin generar obstruccions i desperfectes en els tubs de la xarxa de desguàs.

En general per desobstruir inodors i desguassos, en general, no es poden utilitzar àcids o productes que els perjudiquin ni objectes punxeguts que poden perforar-los.

#### **Intervencions durant la vida útil de l'edifici:**

En el cas d'intervencions que impliquin la reforma, reparació o rehabilitació de la xarxa de desguàs, caldrà el consentiment de la propietat o del seu representant, el compliment de les normatives vigents, i l'execució d'una empresa especialitzada.

Si es modifica la instal·lació privativa interior, cal que es faci d'acord amb la normativa vigent i amb una empresa especialitzada.

#### **Neteja:**

Els sifons dels aparells sanitaris o de les buneres sifòniques de les terrasses s'han de netejar i, per evitar mals olors, comprovar que no hi manca aigua.

#### **Incidències extraordinàries:**

Si es detecten males olors (que no s'han pogut eliminar omplint d'aigua els sifons dels aparells sanitaris o de les buneres de les terrasses), o pèrdues en la xarxa de desguàs vertical i horitzontal, s'ha d'avisar als responsables del manteniment de l'edifici perquè prenguin les mesures correctores adients. Les fuites de la xarxa de desguàs s'han de reparar immediatament per operaris competents, ja que l'acció continuada de l'aigua pot malmetre l'estructura, la fonamentació i/o modificar les condicions resistents del subsòl.

Quan s'observin obstruccions o una disminució apreciable del cabal d'evacuació es revisaran els sifons i les vàlvules.

Les alteracions dels terrenys propis (plantació d'arbres, moviments de terres, entre d'altres) i/o veïns (noves construccions, túnels i carreteres, entre d'altres) poden afectar els escurrentius del terreny i per tant el sistema de desguàs.

## **II.- Instruccions de manteniment:**

Els diferents components de xarxa de clavegueram tindran un manteniment periòdic d'acord amb el Pla de manteniment.

De forma general, es tindran en consideració les següents operacions:

Revisió de la instal·lació.

Neteja d'arquetes.

Revisió i neteja d'elements especials: separadors de greix, separadors de fangs i/o pous i bombes d'elevació

El manteniment de la instal·lació de desguàs fins als espais privatis (habitatge o local) correspon a la propietat o a la comunitat de propietaris de l'edifici. El manteniment de la instal·lació i aparells situats dins l'espai de l'habitatge o local correspon a l'usuari.

## **Instal·lació de calefacció**

### **I.- Instruccions d'ús:**

#### **Condicions d'ús:**

La instal·lació de calefacció s'utilitzarà exclusivament per a l'ús projectat, mantenint les prestacions específiques de salubritat, de funcionalitat, de seguretat i d'estalvi energètic per a les quals s'ha dissenyat la instal·lació.

<b>Tipus de calefacció:</b>
<b>Radiadors elèctrics segons plànols.</b>

Per optimitzar la despesa energètica de la instal·lació cal controlar amb programadors i termòstats les temperatures de l'ambient a escalfar en funció de la seva ocupació, de l'ús previst i de la seva freqüència.

En el cas de que la calefacció consti de caldera i radiadors d'aigua calenta caldrà seguir les instruccions donades pel fabricant i les que es donen a continuació :

Engegar la calefacció amb un nivell d'aigua del circuit correcte.

Si s'ha d'afegir aigua al circuit fer-ho en fred.

Si la temperatura de la caldera sobrepassa els 90°C cal desconnectar la instal·lació i avisar l'instal·lador.

Purgar periòdicament els radiadors d'aigua quan es sentin sorolls de l'aigua circulant pel seu interior. Per purgar-los cal que la instal·lació estigui funcionant i es descargoli lleugerament els cargols de la part superior dels radiadors fins que notem que no surt aire i comença a sortir aigua.

Els radiadors no es poden tapar amb objectes ja que decreix considerablement el seu rendiment.

Les temperatures recomanables per regular els termòstats són 21°C de dia i 18°C de nit.

En el cas d'utilitzar estufes portàtils o plaques no s'han de cobrir i s'han de mantenir lluny de qualsevol objecte que es pugui inflamar, com cortinatges, roba de llit, mobles, etc. Cal educar els infants en l'ús de les estufes ja que, en moure-les, poden apropar-les als objectes esmentats anteriorment. Si no es prenen precaucions d'una ventilació permanent no s'ha de deixar cap estufa de butà encesa a l'habitació mentre es dorm.

### **Intervencions durant la vida útil de l'edifici:**

En el cas d'intervencions que impliquin la reforma, reparació o rehabilitació de la instal·lació de calefacció comunitària, caldrà el consentiment de la propietat o del seu representant, el compliment de les normatives vigents i la seva execució per part d'una empresa autoritzada.

Si es modifica la instal·lació de l'habitatge o local cal que es faci amb un instal·lador autoritzat i d'acord amb la normativa vigent.

### **Neteja:**

La pols dels radiadors o estufes es netejaran amb aspirador o amb un raspall especial, sempre d'acord amb les instruccions del fabricant.

### **Incidències extraordinàries:**

Si s'observen fuites d'aigua als aparells o a la xarxa, o altres deficiències en el funcionament de la instal·lació comunitària s'ha d'avisar als responsables de manteniment de l'edifici perquè es facin les actuacions oportunes.

En cas de poder actuar davant d'una fuga d'aigua caldrà:

Tancar la instal·lació.

Desconnectar l'electricitat de la zona afectada.

Recollir tota l'aigua.

Comprovar l'abast de les possibles lesions causades tant al propi habitatge, local o zona com a les veïnes.

Fer reparar l'avaría.

Avisar a la companyia d'assegurances pels desperfectes ocasionats a propis i a tercers.



## **II.- Instruccions de manteniment:**

Els diferents components de la instal·lació de calefacció tindran un manteniment periòdic d'acord amb el Pla de manteniment.

De forma general, es tindran en consideració les següents operacions:

Inspecció de les instal·lacions privatives de l'edifici.

El manteniment de la instal·lació de calefacció comunitària fins a la clau de pas dels espais privatius (habitatge o local) correspon a la propietat o a la comunitat de propietaris de l'edifici. El manteniment de la instal·lació a partir de la clau de pas situada a l'interior de l'espai privatiu correspon a l'usuari.

Instal·lació de telecomunicacions

### **I.- Instruccions d'ús:**

#### **Condicions d'ús:**

La instal·lació de telecomunicacions s'utilitzarà exclusivament per a l'ús projectat, mantenint les prestacions específiques de funcionalitat per a les quals s'ha dissenyat la instal·lació.

Les instal·lacions de telecomunicacions permeten els serveis següents:

Servei de telefonia (també inclou la contractació del servei d'ADSL).

Servei de televisió terrestre, tan analògica com digital.

La instal·lació comuna també permet rebre la televisió per satèl·lit sempre i quan s'instal·li, entre d'altres, una antena parabòlica comunitària i els corresponents codificadors.

La instal·lació està prevista per poder col·locar una xarxa de distribució de dades per cable.

No es poden fixar les antenes a les façanes. Es col·locaran preferent a les cobertes tot seguint les ordenances municipals i l'autorització de la propietat o comunitat de propietaris.

Els armaris de les instal·lacions de telecomunicacions no han de tenir cap element aliè a la instal·lació i estan tancats amb clau i són d'accés restringit al personal de l'empresa que faci el manteniment o instal·ladors autoritzats.

#### **Intervencions durant la vida útil de l'edifici:**

En el cas d'intervencions que impliquin la reforma, reparació o rehabilitació de la instal·lació de telecomunicacions, caldrà el consentiment de la propietat o del seu representant, el compliment de les normatives vigents i la seva execució per part d'un instal·lador autoritzat.

Aquesta prescripció inclou les petites modificacions de la instal·lació en espais d'ús privatiu doncs poden perjudicar la qualitat del so o imatge d'altres usuaris.

### **Incidències extraordinàries:**

Si s'observen deficiències en la qualitat de la imatge o so, o en la xarxa (mecanismes i/o registres desprotegits, antenes el mal estat, etc.), s'ha d'avisar als responsables del manteniment de l'edifici per tal de que es prenguin les actuacions oportunes.

### **II.- Instruccions de manteniment:**

Es molt recomanable subscriure un contracte de manteniment de la instal·lació amb una empresa especialitzada que pugui actualitzar periòdicament la instal·lació i donar resposta d'una manera ràpida i eficaç a les deficiències que puguin sorgir.

A partir del registre d'enllaç situat al punt d'entrada general de l'edifici el manteniment de la instal·lació és a càrrec de la propietat. Abans d'aquest punt el manteniment va a càrrec de l'operadora contractada.

El manteniment de la instal·lació a partir del registre d'enllaç, situat al punt d'entrada general de l'edifici, fins als Punts d'accés a l'usuari, situat a l'interior dels espais privatis, correspon a la propietat o comunitat de propietaris de l'edifici. A partir d'aquest punt el manteniment va a càrrec de l'usuari.

Instal·lació de protecció contra incendis

### **I.- Instruccions d'ús:**

#### **Condicions d'ús:**

Les instal·lacions i aparells de protecció contra incendis s'utilitzaran exclusivament per a l'ús projectat, mantenint les prestacions de seguretat específiques per a les quals s'ha dissenyat la instal·lació.

<b>Sistema o aparells instal·lats:</b>	<b>Situació:</b>
--	------------------

extintors	1 en PB i 1 en P1
-----------	-------------------

No es pot modificar la situació dels elements de protecció d'incendis ni dificultar la seva accessibilitat i visibilitat. En els espais d'evacuació no es col·locaran objectes que puguin obstaculitzar la sortida.

En cas d'incendi – sempre que no posi en perill la seva integritat física i la de possibles tercers – es pot utilitzar els mitjans manuals de protecció contra incendis que estiguin a l'abast depenent del tipus d'edifici i l'ús previst . Aquests poden ser tant els d'alarma (polsadors d'alarma) com els d'extinció (extintors i manegues). Tots els extintors porten les seves instruccions d'ús impreses.

### **Intervencions durant la vida útil de l'edifici:**

En el cas d'intervencions que impliquin la reforma, reparació o rehabilitació de la instal·lació de protecció contra incendis, caldrà el consentiment de la propietat o del seu representant, el compliment de les normatives vigents i la seva execució per part d'un instal·lador autoritzat.

### **Incidències extraordinàries:**

Després d'haver utilitzat els mitjans d'extinció caldrà avisar a l'empresa de manteniment perquè es facin les revisions corresponents als mitjans utilitzats i es restitueixin al seu correcte estat.

En cas d'una emergència (incendi, inundació, explosions, accidents, etc.) cal mantenir la calma i actuar en funció de les possibilitats personals i no efectuar accions que puguin posar en perill la integritat física de propis i tercers, tot adoptant les mesures genèriques donades en el punt 6 "Zones d'ús comú " i, si s'escau, les dels protocols recollits en el Pla d'emergència de l'edifici.

### **II.- Instruccions de manteniment:**

Els diferents components de la instal·lació de protecció contra incendis tindran un manteniment periòdic d'acord amb el Pla de manteniment.

De forma general, es tindran en consideració les següents operacions:

Revisió dels aparells o sistemes instal·lats.

En cas d'incendi, la manca de manteniment de les instal·lacions de protecció contra incendis comportar tant la pèrdua de les garanties de l'assegurança així com la responsabilitat civil de la propietat pels possibles danys personals i materials causats pel sinistre.

Instal·lació de ventilació

## I.- Instruccions d'ús:

### Condicions d'ús:

La instal·lació de ventilació s'utilitzarà exclusivament per a l'ús projectat, mantenint les prestacions específiques de salubritat per a les quals s'ha dissenyat la instal·lació.

Sistema o aparells instal·lats:	Situació:
HS3 bany	Sostre cambra higiènica
HS3 magatzem	Sostre magatzem PB
HS3 zona planta baixa	Sostre zona oberta PB

No és permès connectar en els conductes d'admissió o extracció de la instal·lació de ventilació les extraccions de fums d'altres aparells (calderes, cuines, etc.). Tanmateix no es poden connectar els extractors de cuines a les xemeneies de les calderes i a l'inrevés.

No es poden tapar les reixetes de ventilació de les portes i finestres.

### Intervencions durant la vida útil de l'edifici:

En el cas d'intervencions que impliquin la reforma, reparació o rehabilitació de la instal·lació de ventilació, caldrà el consentiment de la propietat o del seu representant, el compliment de les normatives vigents i la seva execució per part d'un instal·lador especialitzat.

Aquesta prescripció inclou les petites modificacions de la instal·lació en espais d'ús privatiu doncs poden perjudicar la correcta ventilació de l'habitatge, local o zona i, per tant, la salubritat dels mateixos.

## II.- Instruccions de manteniment:

Els diferents components de la instal·lació de ventilació tindran un manteniment periòdic d'acord amb el Pla de manteniment.

De forma general, es tindran en consideració les següents operacions:

Neteges i revisions de conductes, aspiradors, extractors i filtres.

Revisió sistemes de comandament i control.

El manteniment de la instal·lació de ventilació comunitària fins als espais privatis (habitatge o local) correspon a la propietat o a la comunitat de propietaris de l'edifici. El manteniment de la instal·lació a partir del seu accés als espais privatis correspon a l'usuari.

## RF Reportatge fotogràfic













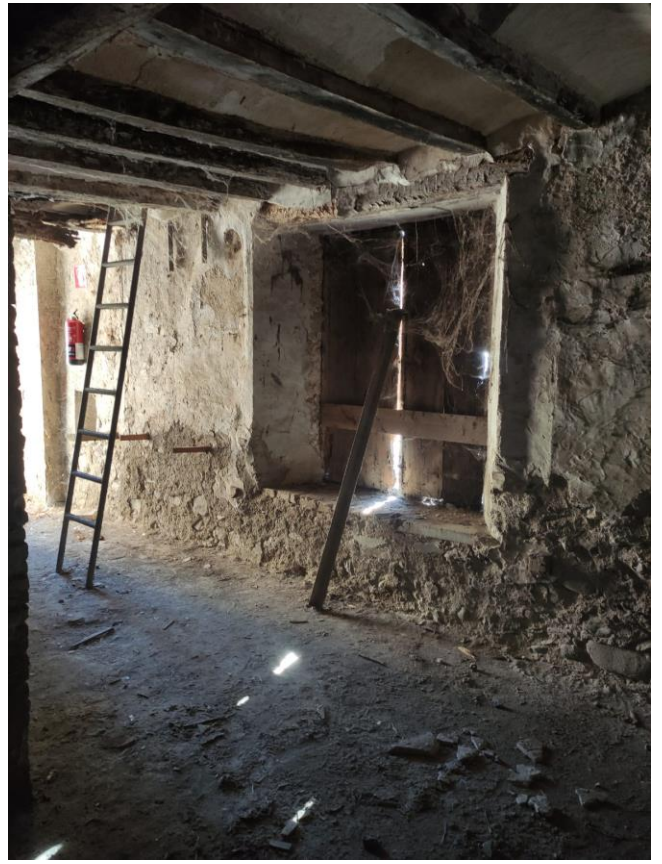





## MCE Memòria de Càlcul estructural

### MCE 1 – Descripció general

Es tracta d'un edifici existent format per murs de càrrega de maçoneria no concertada amb un pilar central d'obra ceràmica.

La intervenció estructural es basa en la construcció d'un nou forjat interior previ enderroc del forjat existent.

Es reforçarà el pilar d'obra de fàbrica formant un encamisat metàl·lic segons plànols de detall i el sostre estarà format per jàsseres metàl·liques i semi biguetes de formigó.

Pel que fa a la coberta es mantindrà el carener existent i les noves bigues de coberta estaran formades amb perfils de fusta GLH 24 de 12 x 24.

Característiques dels materials a utilitzar:

Acer S275 J.
Formigó armat HA 25 B 20 XC2
Acer en barres B 500 s
Fusta laminada GLH 25

### MCE 2 – Comprovació del forjat (pilar i jàsseres)

#### 1. NOTACIÓ

A les taules de comprovació de pilars d'acer no es mostren les comprovacions amb coeficient d'aprofitament inferior al 10%.

$N_c$ : Resistència a compressió

$M_y$ : Resistència a flexió eix Y

$NM_yM_z$ : Resistència a flexió i axial combinats

#### 2. PILARS

##### 2.1. P1

Secció d'acer laminat														
Tram	Secció	Posició	Comprovacions				Esforços pèssims						Estat	
			N <sub>c</sub> (%)	M <sub>y</sub> (%)	NM <sub>y</sub> M <sub>z</sub> (%)	Aprof. (%)	Naturalesa	Comp.	N (t)	M <sub>xx</sub> (t-m)	M <sub>yy</sub> (t-m)	Q <sub>x</sub> (t)		Q <sub>y</sub> (t)
Sostre 2 (2.9 - 6.888 m)	4xL 90 x 90 x 8([-])	Cap	13.9	2.3	16.4	16.4	G, Q <sup>(1)</sup>	N <sub>c</sub> , NM <sub>y</sub> M <sub>z</sub>	15.43	-0.58	0.06	0.00	0.00	Compleix
							G, Q <sup>(2)</sup>	M <sub>y</sub>	12.05	-0.59	0.05	0.00	0.00	
		Peu	14.0	2.3	16.6	16.6	G, Q <sup>(1)</sup>	N <sub>c</sub> , NM <sub>y</sub> M <sub>z</sub>	15.64	-0.58	0.06	0.00	0.00	Compleix
							G, Q <sup>(2)</sup>	M <sub>y</sub>	12.17	-0.59	0.05	0.00	0.00	
Sostre 1 (0 - 2.9 m)	4xL 90 x 90 x 8([-])	Cap	27.6	3.5	31.5	31.5	G, Q <sup>(1)</sup>	N <sub>c</sub> , NM <sub>y</sub> M <sub>z</sub>	32.98	0.82	0.16	0.00	0.00	Compleix
							G <sup>(3)</sup>	M <sub>y</sub>	16.34	0.91	0.09	0.00	0.00	
		Peu	27.7	3.5	31.6	31.6	G, Q <sup>(1)</sup>	N <sub>c</sub> , NM <sub>y</sub> M <sub>z</sub>	33.14	0.82	0.16	0.00	0.00	Compleix
							G <sup>(3)</sup>	M <sub>y</sub>	16.50	0.91	0.09	0.00	0.00	
Notes:														
<sup>(1)</sup> 1.35-PP+1.35-CM+1.5-Qa														
<sup>(2)</sup> 0.8-PP+0.8-CM+1.5-Qa														
<sup>(3)</sup> 1.35-PP+1.35-CM														

### 3. BIGUES

#### 3.1. Sostre 1

Trams	COMPROVACIONS DE RESISTÈNCIA (CODI ESTRUCTURAL)													Estat	
	$\lambda_w$	N <sub>t</sub>	N <sub>c</sub>	M <sub>y</sub>	M <sub>z</sub>	V <sub>z</sub>	V <sub>y</sub>	M <sub>y</sub> V <sub>z</sub>	M <sub>z</sub> V <sub>y</sub>	NM <sub>y</sub> M <sub>z</sub>	NM <sub>y</sub> M <sub>z</sub> V <sub>y</sub> V <sub>z</sub>	M <sub>t</sub>	M <sub>y</sub> V <sub>z</sub>		M <sub>z</sub> V <sub>y</sub>
B2 - B3	$\lambda_w \leq \lambda_{w,max}$ Compleix	N <sub>Ed</sub> = 0.00 N.P. <sup>(1)</sup>	N <sub>Ed</sub> = 0.00 N.P. <sup>(2)</sup>	x: 2.165 m $\eta = 5.4$	M <sub>Ed</sub> = 0.00 N.P. <sup>(3)</sup>	x: 4.409 m $\eta = 2.0$	V <sub>Ed</sub> = 0.00 N.P. <sup>(4)</sup>	$\eta < 0.1$	N.P. <sup>(5)</sup>	N.P. <sup>(6)</sup>	N.P. <sup>(7)</sup>	$\eta = 0.7$	x: 4.409 m $\eta = 2.0$	N.P. <sup>(8)</sup>	<b>COMPLEIX</b> $\eta = 5.4$
B0 - P1	$\lambda_w \leq \lambda_{w,max}$ Compleix	N <sub>Ed</sub> = 0.00 N.P. <sup>(1)</sup>	N <sub>Ed</sub> = 0.00 N.P. <sup>(2)</sup>	x: 0.873 m $\eta = 38.8$	M <sub>Ed</sub> = 0.00 N.P. <sup>(3)</sup>	x: 0 m $\eta = 23.9$	V <sub>Ed</sub> = 0.00 N.P. <sup>(4)</sup>	$\eta < 0.1$	N.P. <sup>(5)</sup>	N.P. <sup>(6)</sup>	N.P. <sup>(7)</sup>	x: 0 m $\eta = 2.6$	x: 0 m $\eta = 24.1$	N.P. <sup>(8)</sup>	<b>COMPLEIX</b> $\eta = 38.8$
P1 - B1	$\lambda_w \leq \lambda_{w,max}$ Compleix	N <sub>Ed</sub> = 0.00 N.P. <sup>(1)</sup>	N <sub>Ed</sub> = 0.00 N.P. <sup>(2)</sup>	x: 2.088 m $\eta = 58.4$	M <sub>Ed</sub> = 0.00 N.P. <sup>(3)</sup>	x: 0 m $\eta = 30.8$	V <sub>Ed</sub> = 0.00 N.P. <sup>(4)</sup>	$\eta < 0.1$	N.P. <sup>(5)</sup>	N.P. <sup>(6)</sup>	N.P. <sup>(7)</sup>	x: 2.818 m $\eta = 1.2$	x: 0 m $\eta = 30.9$	N.P. <sup>(8)</sup>	<b>COMPLEIX</b> $\eta = 58.4$

Trams	COMPROVACIONS DE RESISTÈNCIA (CODI ESTRUCTURAL)														Estat
	$\lambda_w$	$N_t$	$N_c$	$M_y$	$M_z$	$V_z$	$V_y$	$M_yV_z$	$M_zV_y$	$NM_yM_z$	$NM_yM_zV_yV_z$	$M_t$	$M_yV_z$	$M_zV_y$	
<p>Notació:</p> <p><math>\lambda_w</math>: Abonyegament de l'ànima induïda per l'ala comprimida</p> <p><math>N_t</math>: Resistència a tracció</p> <p><math>N_c</math>: Resistència a compressió</p> <p><math>M_y</math>: Resistència a flexió eix Y</p> <p><math>M_z</math>: Resistència a flexió eix Z</p> <p><math>V_z</math>: Resistència a tall Z</p> <p><math>V_y</math>: Resistència a tall Y</p> <p><math>M_yV_z</math>: Resistència a moment flector Y i força tallant Z combinats</p> <p><math>M_zV_y</math>: Resistència a moment flector Z i força tallant Y combinats</p> <p><math>NM_yM_z</math>: Resistència a flexió i axial combinats</p> <p><math>NM_yM_zV_yV_z</math>: Resistència a flexió, axial i tallant combinats</p> <p><math>M_t</math>: Resistència a torsió</p> <p><math>M_yV_z</math>: Resistència a tallant Z i moment de torsió combinats</p> <p><math>M_zV_y</math>: Resistència a tallant Y i moment de torsió combinats</p> <p><math>x</math>: Distància a l'origen de la barra</p> <p><math>\eta</math>: Coeficient d'aprofitament (%)</p> <p>N.P.: No procedeix</p>															
<p>Comprovacions que no procedeixen (N.P.):</p> <p><sup>(1)</sup> La comprovació no procedeix, ja que no hi ha axial de tracció.</p> <p><sup>(2)</sup> La comprovació no es realitza, ja que no hi ha axial de compressió.</p> <p><sup>(3)</sup> La comprovació no es realitza, ja que no hi ha moment flector.</p> <p><sup>(4)</sup> La comprovació no es realitza, ja que no hi ha esforç tallant.</p> <p><sup>(5)</sup> No hi ha interacció entre moment flector i esforç tallant per a cap combinació. Per tant, la comprovació no procedeix.</p> <p><sup>(6)</sup> No hi ha interacció entre axial i moment flector ni entre moments flexors en ambdues direccions per a cap combinació. Per tant, la comprovació no procedeix.</p> <p><sup>(7)</sup> No hi ha interacció entre moment flector, axial i tallant per a cap combinació. Per tant, la comprovació no procedeix.</p> <p><sup>(8)</sup> No hi ha interacció entre moment torçor i esforç tallant per a cap combinació. Per tant, la comprovació no procedeix.</p>															

## MCE 3 – Comprovació del forjat (pilar i jàsseres)

### 1. DADES D'OBRA

#### 1.1. Normes considerades

Fusta: CTE DB SE-M

**Categoria d'ús:** G2. Cobertes accessibles únicament per a manteniment

## 1.2. Estats límit

E.L.U. de ruptura. Fusta	CTE Cota de neu: Altitud inferior o igual a 1000 m
Desplaçaments	Accions característiques

### 1.2.1. Situacions de projecte

Per a les diferents situacions de projecte, les combinacions d'accions es definiran d'acord amb els següents criteris:

- **Amb coeficients de combinació**

- **Sense coeficients de combinació**

- On:

$G_k$  Acció permanent

$P_k$  Acció de pretesat

$Q_k$  Acció variable

$\gamma_G$  Coeficient parcial de seguretat de les accions permanents

$\gamma_P$  Coeficient parcial de seguretat de l'acció de pretesat

$\gamma_{Q,1}$  Coeficient parcial de seguretat de l'acció variable principal

$\gamma_{Q,i}$  Coeficient parcial de seguretat de les accions variables d'acompanyament

$\psi_{p,1}$  Coeficient de combinació de l'acció variable principal

$\psi_{a,i}$  Coeficient de combinació de les accions variables d'acompanyament

Per a cada situació de projecte i estat límit els coeficients a utilitzar seran:

## E.L.U. de ruptura. Fusta: CTE DB SE-M

<b>Persistent o transitòria</b>				
	Coeficients parcials de seguretat ( $\gamma$ )		Coeficients de combinació ( $\psi$ )	
	Favorable	Desfavorable	Principal ( $\psi_p$ )	Acompanyament ( $\psi_a$ )
Càrrega permanent (G)	0.800	1.350	-	-
Sobrecàrrega (Q)	0.000	1.500	1.000	0.000
Neu (Q)	0.000	1.500	1.000	0.500

## Desplaçaments

<b>Característica</b>				
	Coeficients parcials de seguretat ( $\gamma$ )		Coeficients de combinació ( $\psi$ )	
	Favorable	Desfavorable	Principal ( $\psi_p$ )	Acompanyament ( $\psi_a$ )
Càrrega permanent (G)	1.000	1.000	-	-
Sobrecàrrega (Q)	0.000	1.000	1.000	1.000
Neu (Q)	0.000	1.000	1.000	1.000

### 1.3. Resistència al foc

#### Perfils de fusta

Norma: CTE DB SI. Anejo E: Resistència al foc de les estructures de fusta.

Resistència demanada: R30

## 2. ESTRUCTURA

### 2.1. Geometria



## 2.1.1. Barres

### 2.1.1.1. Materials utilitzats

Materials utilitzats						
Material		E	$\nu$	G	$\alpha_t$	$\gamma$
Tipus	Designació	(kp/cm <sup>2</sup> )		(kp/cm <sup>2</sup> )	(m/m°C)	(t/m <sup>3</sup> )
Fusta	C24	112130.5	-	7033.6	0.000005	0.420

*Notació:*  
*E: Mòdul d'elasticitat*  
 *$\nu$ : Mòdul de Poisson*  
*G: Mòdul de tall*  
 *$\alpha_t$ : Coeficient de dilatació*  
 *$\gamma$ : Pes específic*

### 2.1.1.2. Descripció

Descripció									
Material		Barra	Peça	Perfil(Sèrie)	Longitud (m)	$\beta_{xy}$	$\beta_{xz}$	Lb <sub>Sup.</sub> (m)	Lb <sub>Inf.</sub> (m)
Tipus	Designació	(Ni/Nf)	(Ni/Nf)						
Fusta	C24	N1/N2	N1/N2	16x32 (16x32)	3.900	1.00	1.00	-	-
		N2/N3	N2/N3	16x32 (16x32)	3.900	1.00	1.00	-	-

*Notació:*  
*Ni: Nus inicial*  
*Nf: Nus final*  
 *$\beta_{xy}$ : Coeficient de vinclament en el pla 'XY'*  
 *$\beta_{xz}$ : Coeficient de vinclament en el pla 'XZ'*  
*Lb<sub>Sup.</sub>: Separació entre traves de l'ala superior*  
*Lb<sub>Inf.</sub>: Separació entre traves de l'ala inferior*

### 2.1.1.3. Característiques mecàniques

Tipus de peça	
Ref.	Peces
1	N1/N2 i N2/N3

Característiques mecàniques									
Material		Ref.	Descripció	A (cm <sup>2</sup> )	Avy (cm <sup>2</sup> )	Avz (cm <sup>2</sup> )	Iyy (cm <sup>4</sup> )	Izz (cm <sup>4</sup> )	It (cm <sup>4</sup> )
Tipus	Designació								
Fusta	C24	1	16x32, (16x32)	512.00	426.67	426.67	43690.67	10922.67	30015.49
<p><i>Notació:</i></p> <p><i>Ref.: Referència</i></p> <p><i>A: Àrea de la secció transversal</i></p> <p><i>Avy: Àrea de tallant de la secció segons l'eix local 'Y'</i></p> <p><i>Avz: Àrea de tallant de la secció segons l'eix local 'Z'</i></p> <p><i>Iyy: Inèrcia de la secció al voltant de l'eix local 'Y'</i></p> <p><i>Izz: Inèrcia de la secció al voltant de l'eix local 'Z'</i></p> <p><i>It: Inèrcia a torsió</i></p> <p><i>Les característiques mecàniques de les peces corresponen a la secció en el punt mig de les mateixes.</i></p>									

## 2.2. Càrregues

### 2.2.1. Barres

Referències:

'P1', 'P2':

Càrregues puntuals, uniformes, en faixa i moments puntuals: 'P1' és el valor de la càrrega. 'P2' no s'utilitza.

Càrregues trapezoïdals: 'P1' és el valor de la càrrega en el punt on comença (L1) i 'P2' és el valor de la càrrega en el punt on acaba (L2).

Càrregues triangulars: 'P1' és el valor màxim de la càrrega. 'P2' no s'utilitza.

Incrementos de temperatura: 'P1' i 'P2' són els valors de la temperatura a les cares exteriors o paraments de la peça. L'orientació de la variació de l'increment de temperatura sobre la secció transversal dependrà de la direcció seleccionada.

'L1', 'L2':

Càrregues i moments puntuals: 'L1' és la distància entre el nus inicial de la barra i la posició on s'aplica la càrrega. 'L2' no s'utilitza.

Càrregues trapezoïdals, en faixa, i triangulars: 'L1' és la distància entre el nus inicial de la barra i la posició on comença la càrrega, 'L2' és la distància entre el nus inicial de la barra i la posició on acaba la càrrega.

Unitats:

Càrregues puntuals: t

Moments puntuals: t·m.

Càrregues uniformes, en faixa, triangulars i trapezoïdals: t/m.

Incrementos de temperatura: °C.

Càrregues en barres										
Barra	Hipòtesi	Tipus	Valors		Posició		Direcció			
			P1	P2	L1 (m)	L2 (m)	Eixos	X	Y	Z
N1/N2	Pes propi	Uniforme	0.022	-	-	-	Globals	0.000	0.000	-1.000
N1/N2	Q 1	Uniforme	0.370	-	-	-	Globals	0.000	0.000	-1.000
N1/N2	N 1	Uniforme	0.370	-	-	-	Globals	0.000	0.000	-1.000
N2/N3	Pes propi	Uniforme	0.022	-	-	-	Globals	0.000	0.000	-1.000
N2/N3	Q 1	Uniforme	0.370	-	-	-	Globals	0.000	0.000	-1.000
N2/N3	N 1	Uniforme	0.370	-	-	-	Globals	0.000	0.000	-1.000

## 2.3. Resultats

### 2.3.1. Barres

#### 2.3.1.1. Esforços

Referències:

N: Esforç axial (t)

Vy: Esforç tallant segons l'eix local Y de la barra. (t)

Vz: Esforç tallant segons l'eix local Z de la barra. (t)

Mt: Moment torçor (t·m)

My: Moment flector en el pla 'XZ' (gir de la secció respecte a l'eix local 'Y' de la barra). (t·m)

Mz: Moment flector en el pla 'XY' (gir de la secció respecte a l'eix local 'Z' de la barra). (t·m)

### 2.3.1.1.1. Hipòtesi

Esforços en barres, per hipòtesis												
Barra	Hipòtesi	Esforç	Posicions en la barra									
			0.000 m	0.487 m	0.975 m	1.462 m	1.950 m	2.438 m	2.925 m	3.413 m	3.900 m	
N1/N2	Pes propi	N	0.000	0.000	0.000	0.000	0.000	0.000	0.000	0.000	0.000	0.000
		Vy	0.000	0.000	0.000	0.000	0.000	0.000	0.000	0.000	0.000	0.000
		Vz	-0.032	-0.021	-0.011	0.000	0.010	0.021	0.031	0.042	0.052	
		Mt	0.000	0.000	0.000	0.000	0.000	0.000	0.000	0.000	0.000	0.000
		My	0.000	0.013	0.021	0.023	0.021	0.014	0.001	-0.017	-0.040	
		Mz	0.000	0.000	0.000	0.000	0.000	0.000	0.000	0.000	0.000	0.000
	Q 1	N	0.000	0.000	0.000	0.000	0.000	0.000	0.000	0.000	0.000	0.000
		Vy	0.000	0.000	0.000	0.000	0.000	0.000	0.000	0.000	0.000	0.000
		Vz	-0.547	-0.366	-0.186	-0.006	0.175	0.355	0.535	0.716	0.896	
		Mt	0.000	0.000	0.000	0.000	0.000	0.000	0.000	0.000	0.000	0.000
		My	0.000	0.223	0.357	0.404	0.363	0.234	0.016	-0.289	-0.682	
		Mz	0.000	0.000	0.000	0.000	0.000	0.000	0.000	0.000	0.000	0.000
	N 1	N	0.000	0.000	0.000	0.000	0.000	0.000	0.000	0.000	0.000	0.000
		Vy	0.000	0.000	0.000	0.000	0.000	0.000	0.000	0.000	0.000	0.000
		Vz	-0.547	-0.366	-0.186	-0.006	0.175	0.355	0.535	0.716	0.896	
		Mt	0.000	0.000	0.000	0.000	0.000	0.000	0.000	0.000	0.000	0.000
		My	0.000	0.223	0.357	0.404	0.363	0.234	0.016	-0.289	-0.682	
		Mz	0.000	0.000	0.000	0.000	0.000	0.000	0.000	0.000	0.000	0.000

Esforços en barres, per hipòtesis												
Barra	Hipòtesi	Esforç	Posicions en la barra									
			0.000 m	0.487 m	0.975 m	1.462 m	1.950 m	2.437 m	2.925 m	3.412 m	3.900 m	
N2/N3	Pes propi	N	0.000	0.000	0.000	0.000	0.000	0.000	0.000	0.000	0.000	0.000
		Vy	0.000	0.000	0.000	0.000	0.000	0.000	0.000	0.000	0.000	0.000
		Vz	-0.052	-0.042	-0.031	-0.021	-0.010	0.000	0.011	0.021	0.032	
		Mt	0.000	0.000	0.000	0.000	0.000	0.000	0.000	0.000	0.000	0.000
		My	-0.040	-0.017	0.001	0.014	0.021	0.023	0.021	0.013	0.000	
		Mz	0.000	0.000	0.000	0.000	0.000	0.000	0.000	0.000	0.000	0.000
	Q 1	N	0.000	0.000	0.000	0.000	0.000	0.000	0.000	0.000	0.000	0.000
		Vy	0.000	0.000	0.000	0.000	0.000	0.000	0.000	0.000	0.000	0.000
		Vz	-0.896	-0.716	-0.535	-0.355	-0.175	0.006	0.186	0.366	0.547	
		Mt	0.000	0.000	0.000	0.000	0.000	0.000	0.000	0.000	0.000	0.000
		My	-0.682	-0.289	0.016	0.234	0.363	0.404	0.357	0.223	0.000	
		Mz	0.000	0.000	0.000	0.000	0.000	0.000	0.000	0.000	0.000	0.000
	N 1	N	0.000	0.000	0.000	0.000	0.000	0.000	0.000	0.000	0.000	0.000
		Vy	0.000	0.000	0.000	0.000	0.000	0.000	0.000	0.000	0.000	0.000
		Vz	-0.896	-0.716	-0.535	-0.355	-0.175	0.006	0.186	0.366	0.547	
		Mt	0.000	0.000	0.000	0.000	0.000	0.000	0.000	0.000	0.000	0.000
		My	-0.682	-0.289	0.016	0.234	0.363	0.404	0.357	0.223	0.000	
		Mz	0.000	0.000	0.000	0.000	0.000	0.000	0.000	0.000	0.000	0.000

### 2.3.1.1.2. Combinacions

Esforços en barres, per combinació												
Barra	Combinació		Esforç	Posicions en la barra								
	Tipus	Descripció		0.000 m	0.487 m	0.975 m	1.462 m	1.950 m	2.438 m	2.925 m	3.413 m	3.900 m
N1/N2	Fusta	0.8-PP	N	0.000	0.000	0.000	0.000	0.000	0.000	0.000	0.000	0.000
			Vy	0.000	0.000	0.000	0.000	0.000	0.000	0.000	0.000	0.000
			Vz	-0.025	-0.017	-0.009	0.000	0.008	0.017	0.025	0.033	0.042
			Mt	0.000	0.000	0.000	0.000	0.000	0.000	0.000	0.000	0.000
			My	0.000	0.010	0.017	0.019	0.017	0.011	0.001	-0.013	-0.032
			Mz	0.000	0.000	0.000	0.000	0.000	0.000	0.000	0.000	0.000
	1.35-PP	N	0.000	0.000	0.000	0.000	0.000	0.000	0.000	0.000	0.000	
		Vy	0.000	0.000	0.000	0.000	0.000	0.000	0.000	0.000	0.000	
		Vz	-0.043	-0.029	-0.015	0.000	0.014	0.028	0.042	0.056	0.070	
		Mt	0.000	0.000	0.000	0.000	0.000	0.000	0.000	0.000	0.000	
		My	0.000	0.017	0.028	0.032	0.028	0.018	0.001	-0.023	-0.053	
		Mz	0.000	0.000	0.000	0.000	0.000	0.000	0.000	0.000	0.000	
	0.8-PP+1.5-Q1	N	0.000	0.000	0.000	0.000	0.000	0.000	0.000	0.000	0.000	
		Vy	0.000	0.000	0.000	0.000	0.000	0.000	0.000	0.000	0.000	
		Vz	-0.846	-0.567	-0.288	-0.009	0.270	0.549	0.828	1.107	1.386	
		Mt	0.000	0.000	0.000	0.000	0.000	0.000	0.000	0.000	0.000	
		My	0.000	0.344	0.552	0.625	0.561	0.361	0.025	-0.446	-1.054	
		Mz	0.000	0.000	0.000	0.000	0.000	0.000	0.000	0.000	0.000	
	1.35-PP+1.5-Q1	N	0.000	0.000	0.000	0.000	0.000	0.000	0.000	0.000	0.000	
		Vy	0.000	0.000	0.000	0.000	0.000	0.000	0.000	0.000	0.000	
		Vz	-0.863	-0.578	-0.294	-0.009	0.276	0.561	0.845	1.130	1.415	
		Mt	0.000	0.000	0.000	0.000	0.000	0.000	0.000	0.000	0.000	
		My	0.000	0.351	0.564	0.638	0.573	0.369	0.026	-0.455	-1.076	
		Mz	0.000	0.000	0.000	0.000	0.000	0.000	0.000	0.000	0.000	

Esforços en barres, per combinació												
Barra	Combinació		Esforç	Posicions en la barra								
	Tipus	Descripció		0.000 m	0.487 m	0.975 m	1.462 m	1.950 m	2.438 m	2.925 m	3.413 m	3.900 m
	0.8-PP+1.5-N1	N	0.000	0.000	0.000	0.000	0.000	0.000	0.000	0.000	0.000	0.000
		Vy	0.000	0.000	0.000	0.000	0.000	0.000	0.000	0.000	0.000	0.000
		Vz	-0.846	-0.567	-0.288	-0.009	0.270	0.549	0.828	1.107	1.386	
		Mt	0.000	0.000	0.000	0.000	0.000	0.000	0.000	0.000	0.000	0.000
		My	0.000	0.344	0.552	0.625	0.561	0.361	0.025	-0.446	-1.054	
		Mz	0.000	0.000	0.000	0.000	0.000	0.000	0.000	0.000	0.000	0.000
	1.35-PP+1.5-N1	N	0.000	0.000	0.000	0.000	0.000	0.000	0.000	0.000	0.000	0.000
		Vy	0.000	0.000	0.000	0.000	0.000	0.000	0.000	0.000	0.000	0.000
		Vz	-0.863	-0.578	-0.294	-0.009	0.276	0.561	0.845	1.130	1.415	
		Mt	0.000	0.000	0.000	0.000	0.000	0.000	0.000	0.000	0.000	0.000
		My	0.000	0.351	0.564	0.638	0.573	0.369	0.026	-0.455	-1.076	
		Mz	0.000	0.000	0.000	0.000	0.000	0.000	0.000	0.000	0.000	0.000
	0.8-PP+1.5-Q1+0.75-N1	N	0.000	0.000	0.000	0.000	0.000	0.000	0.000	0.000	0.000	0.000
		Vy	0.000	0.000	0.000	0.000	0.000	0.000	0.000	0.000	0.000	0.000
		Vz	-1.256	-0.841	-0.427	-0.013	0.401	0.816	1.230	1.644	2.058	
		Mt	0.000	0.000	0.000	0.000	0.000	0.000	0.000	0.000	0.000	0.000
		My	0.000	0.511	0.820	0.928	0.833	0.536	0.038	-0.663	-1.565	
		Mz	0.000	0.000	0.000	0.000	0.000	0.000	0.000	0.000	0.000	0.000
	1.35-PP+1.5-Q1+0.75-N1	N	0.000	0.000	0.000	0.000	0.000	0.000	0.000	0.000	0.000	0.000
		Vy	0.000	0.000	0.000	0.000	0.000	0.000	0.000	0.000	0.000	0.000
		Vz	-1.273	-0.853	-0.433	-0.013	0.407	0.827	1.247	1.667	2.087	
		Mt	0.000	0.000	0.000	0.000	0.000	0.000	0.000	0.000	0.000	0.000
		My	0.000	0.518	0.832	0.941	0.845	0.544	0.038	-0.672	-1.587	
		Mz	0.000	0.000	0.000	0.000	0.000	0.000	0.000	0.000	0.000	0.000

Esforços en barres, per combinació												
Barra	Combinació		Esforç	Posicions en la barra								
	Tipus	Descripció		0.000 m	0.487 m	0.975 m	1.462 m	1.950 m	2.437 m	2.925 m	3.412 m	3.900 m
N2/N3	Fusta	0.8-PP	N	0.000	0.000	0.000	0.000	0.000	0.000	0.000	0.000	0.000
			Vy	0.000	0.000	0.000	0.000	0.000	0.000	0.000	0.000	0.000
			Vz	-0.042	-0.033	-0.025	-0.017	-0.008	0.000	0.009	0.017	0.025
			Mt	0.000	0.000	0.000	0.000	0.000	0.000	0.000	0.000	0.000
			My	-0.032	-0.013	0.001	0.011	0.017	0.019	0.017	0.010	0.000
			Mz	0.000	0.000	0.000	0.000	0.000	0.000	0.000	0.000	0.000
		1.35-PP	N	0.000	0.000	0.000	0.000	0.000	0.000	0.000	0.000	0.000
			Vy	0.000	0.000	0.000	0.000	0.000	0.000	0.000	0.000	0.000
			Vz	-0.070	-0.056	-0.042	-0.028	-0.014	0.000	0.015	0.029	0.043
			Mt	0.000	0.000	0.000	0.000	0.000	0.000	0.000	0.000	0.000
			My	-0.053	-0.023	0.001	0.018	0.028	0.032	0.028	0.017	0.000
			Mz	0.000	0.000	0.000	0.000	0.000	0.000	0.000	0.000	0.000
		0.8-PP+1.5-Q1	N	0.000	0.000	0.000	0.000	0.000	0.000	0.000	0.000	0.000
			Vy	0.000	0.000	0.000	0.000	0.000	0.000	0.000	0.000	0.000
			Vz	-1.386	-1.107	-0.828	-0.549	-0.270	0.009	0.288	0.567	0.846
			Mt	0.000	0.000	0.000	0.000	0.000	0.000	0.000	0.000	0.000
			My	-1.054	-0.446	0.025	0.361	0.561	0.625	0.552	0.344	0.000
			Mz	0.000	0.000	0.000	0.000	0.000	0.000	0.000	0.000	0.000
		1.35-PP+1.5-Q1	N	0.000	0.000	0.000	0.000	0.000	0.000	0.000	0.000	0.000
			Vy	0.000	0.000	0.000	0.000	0.000	0.000	0.000	0.000	0.000
			Vz	-1.415	-1.130	-0.845	-0.561	-0.276	0.009	0.294	0.578	0.863
			Mt	0.000	0.000	0.000	0.000	0.000	0.000	0.000	0.000	0.000
			My	-1.076	-0.455	0.026	0.369	0.573	0.638	0.564	0.351	0.000
			Mz	0.000	0.000	0.000	0.000	0.000	0.000	0.000	0.000	0.000



Esforços en barres, per combinació												
Barra	Combinació		Esforç	Posicions en la barra								
	Tipus	Descripció		0.000 m	0.487 m	0.975 m	1.462 m	1.950 m	2.437 m	2.925 m	3.412 m	3.900 m
	0.8-PP+1.5-N1	N	0.000	0.000	0.000	0.000	0.000	0.000	0.000	0.000	0.000	0.000
		Vy	0.000	0.000	0.000	0.000	0.000	0.000	0.000	0.000	0.000	0.000
		Vz	-1.386	-1.107	-0.828	-0.549	-0.270	0.009	0.288	0.567	0.846	
		Mt	0.000	0.000	0.000	0.000	0.000	0.000	0.000	0.000	0.000	0.000
		My	-1.054	-0.446	0.025	0.361	0.561	0.625	0.552	0.344	0.000	
		Mz	0.000	0.000	0.000	0.000	0.000	0.000	0.000	0.000	0.000	0.000
	1.35-PP+1.5-N1	N	0.000	0.000	0.000	0.000	0.000	0.000	0.000	0.000	0.000	0.000
		Vy	0.000	0.000	0.000	0.000	0.000	0.000	0.000	0.000	0.000	0.000
		Vz	-1.415	-1.130	-0.845	-0.561	-0.276	0.009	0.294	0.578	0.863	
		Mt	0.000	0.000	0.000	0.000	0.000	0.000	0.000	0.000	0.000	0.000
		My	-1.076	-0.455	0.026	0.369	0.573	0.638	0.564	0.351	0.000	
		Mz	0.000	0.000	0.000	0.000	0.000	0.000	0.000	0.000	0.000	0.000
	0.8-PP+1.5-Q1+0.75-N1	N	0.000	0.000	0.000	0.000	0.000	0.000	0.000	0.000	0.000	0.000
		Vy	0.000	0.000	0.000	0.000	0.000	0.000	0.000	0.000	0.000	0.000
		Vz	-2.058	-1.644	-1.230	-0.816	-0.401	0.013	0.427	0.841	1.256	
		Mt	0.000	0.000	0.000	0.000	0.000	0.000	0.000	0.000	0.000	0.000
		My	-1.565	-0.663	0.038	0.536	0.833	0.928	0.820	0.511	0.000	
		Mz	0.000	0.000	0.000	0.000	0.000	0.000	0.000	0.000	0.000	0.000
	1.35-PP+1.5-Q1+0.75-N1	N	0.000	0.000	0.000	0.000	0.000	0.000	0.000	0.000	0.000	0.000
		Vy	0.000	0.000	0.000	0.000	0.000	0.000	0.000	0.000	0.000	0.000
		Vz	-2.087	-1.667	-1.247	-0.827	-0.407	0.013	0.433	0.853	1.273	
		Mt	0.000	0.000	0.000	0.000	0.000	0.000	0.000	0.000	0.000	0.000
		My	-1.587	-0.672	0.038	0.544	0.845	0.941	0.832	0.518	0.000	
		Mz	0.000	0.000	0.000	0.000	0.000	0.000	0.000	0.000	0.000	0.000

### 2.3.1.1.3. Envolupants

Envolupants dels esforços en barres											
Barra	Tipus de combinació	Esforç	Posicions en la barra								
			0.000 m	0.487 m	0.975 m	1.462 m	1.950 m	2.438 m	2.925 m	3.413 m	3.900 m
N1/N2	Fusta	N <sub>min</sub>	0.000	0.000	0.000	0.000	0.000	0.000	0.000	0.000	0.000
		N <sub>màx</sub>	0.000	0.000	0.000	0.000	0.000	0.000	0.000	0.000	0.000
		Vy <sub>min</sub>	0.000	0.000	0.000	0.000	0.000	0.000	0.000	0.000	0.000
		Vy <sub>màx</sub>	0.000	0.000	0.000	0.000	0.000	0.000	0.000	0.000	0.000
		Vz <sub>min</sub>	-1.273	-0.853	-0.433	-0.013	0.008	0.017	0.025	0.033	0.042
		Vz <sub>màx</sub>	-0.025	-0.017	-0.009	0.000	0.407	0.827	1.247	1.667	2.087
		Mt <sub>min</sub>	0.000	0.000	0.000	0.000	0.000	0.000	0.000	0.000	0.000
		Mt <sub>màx</sub>	0.000	0.000	0.000	0.000	0.000	0.000	0.000	0.000	0.000
		My <sub>min</sub>	0.000	0.010	0.017	0.019	0.017	0.011	0.001	-0.672	-1.587
		My <sub>màx</sub>	0.000	0.518	0.832	0.941	0.845	0.544	0.038	-0.013	-0.032
		Mz <sub>min</sub>	0.000	0.000	0.000	0.000	0.000	0.000	0.000	0.000	0.000
		Mz <sub>màx</sub>	0.000	0.000	0.000	0.000	0.000	0.000	0.000	0.000	0.000

Envolupants dels esforços en barres											
Barra	Tipus de combinació	Esforç	Posicions en la barra								
			0.000 m	0.487 m	0.975 m	1.462 m	1.950 m	2.437 m	2.925 m	3.412 m	3.900 m
N2/N3	Fusta	N <sub>min</sub>	0.000	0.000	0.000	0.000	0.000	0.000	0.000	0.000	0.000
		N <sub>màx</sub>	0.000	0.000	0.000	0.000	0.000	0.000	0.000	0.000	0.000
		Vy <sub>min</sub>	0.000	0.000	0.000	0.000	0.000	0.000	0.000	0.000	0.000
		Vy <sub>màx</sub>	0.000	0.000	0.000	0.000	0.000	0.000	0.000	0.000	0.000

Envolupants dels esforços en barres											
Barra	Tipus de combinació	Esforç	Posicions en la barra								
			0.000 m	0.487 m	0.975 m	1.462 m	1.950 m	2.437 m	2.925 m	3.412 m	3.900 m
		Vz <sub>min</sub>	-2.087	-1.667	-1.247	-0.827	-0.407	0.000	0.009	0.017	0.025
		Vz <sub>màx</sub>	-0.042	-0.033	-0.025	-0.017	-0.008	0.013	0.433	0.853	1.273
		Mt <sub>min</sub>	0.000	0.000	0.000	0.000	0.000	0.000	0.000	0.000	0.000
		Mt <sub>màx</sub>	0.000	0.000	0.000	0.000	0.000	0.000	0.000	0.000	0.000
		My <sub>min</sub>	-1.587	-0.672	0.001	0.011	0.017	0.019	0.017	0.010	0.000
		My <sub>màx</sub>	-0.032	-0.013	0.038	0.544	0.845	0.941	0.832	0.518	0.000
		Mz <sub>min</sub>	0.000	0.000	0.000	0.000	0.000	0.000	0.000	0.000	0.000
		Mz <sub>màx</sub>	0.000	0.000	0.000	0.000	0.000	0.000	0.000	0.000	0.000

### 2.3.1.2. Resistència

Referències:

N: Esforç axial (t)

Vy: Esforç tallant segons l'eix local Y de la barra. (t)

Vz: Esforç tallant segons l'eix local Z de la barra. (t)

Mt: Moment torçor (t·m)

My: Moment flector en el pla 'XZ' (gir de la secció respecte a l'eix local 'Y' de la barra). (t·m)

Mz: Moment flector en el pla 'XY' (gir de la secció respecte a l'eix local 'Z' de la barra). (t·m)

Es esforços indicats són els corresponents a la combinació pèssima, és dir, aquella que demana la màxima resistència de la secció.

Origen dels esforços pèssims:

G: Només gravitatòries

GV: Gravitatòries + vent

GS: Gravitatòries + sisme

GVS: Gravitatòries + vent + sisme

$\eta$ : Aprofitament de la resistència. La barra compleix amb les condicions de resistència de la norma si es compleix que  $\eta \leq 100$  %.

Comprovació de resistència a temperatura ambient										
Barra	$\eta$ (%)	Posició (m)	Esforços pèssims						Origen	Estat
			N (t)	Vy (t)	Vz (t)	Mt (t·m)	My (t·m)	Mz (t·m)		
N1/N2	34.31	3.900	0.000	0.000	2.087	0.000	-1.587	0.000	G	Compleix
N2/N3	34.31	0.000	0.000	0.000	-2.087	0.000	-1.587	0.000	G	Compleix

Comprovació de resistència en situació d'incendi										
R. req. <sup>(1)</sup> : R30										
Barra	$\eta$ (%)	Posició (m)	Esforços pèssims						Origen	Estat
			N (t)	Vy (t)	Vz (t)	Mt (t·m)	My (t·m)	Mz (t·m)		
N1/N2	5.29	3.900	0.000	0.000	0.231	0.000	-0.176	0.000	G	Compleix
N2/N3	5.29	0.000	0.000	0.000	-0.231	0.000	-0.176	0.000	G	Compleix

Notes:

<sup>(1)</sup> Resistència requerida (període de temps, expressat en minuts, durant el qual un element estructural ha de mantenir la seva capacitat portant).

### 2.3.1.3. Fletxes

Referències:

Pos.: Valor de la coordenada sobre l'eix 'X' local del grup de fletxa en el punt on es produeix el valor pèssim de la fletxa.

L.: Distància entre dos punts de tall consecutius de la deformada amb la recta que uneix els nusos extrems del grup de fletxa.

Fletxes								
Grup	Fletxa màxima absoluta xy		Fletxa màxima absoluta xz		Fletxa activa absoluta xy		Fletxa activa absoluta xz	
	Fletxa màxima relativa xy		Fletxa màxima relativa xz		Fletxa activa relativa xy		Fletxa activa relativa xz	
	Pos. (m)	Fletxa (mm)	Pos. (m)	Fletxa (mm)	Pos. (m)	Fletxa (mm)	Pos. (m)	Fletxa (mm)
N1/N2	0.000	0.00	1.706	2.50	0.000	0.00	1.706	2.43
	-	L/(>1000)	1.706	L/(>1000)	-	L/(>1000)	1.706	L/(>1000)
N2/N3	0.000	0.00	2.194	2.50	0.000	0.00	2.194	2.43
	-	L/(>1000)	2.194	L/(>1000)	-	L/(>1000)	2.194	L/(>1000)

#### 2.3.1.4. Comprovacions E.L.U. (Complert)

Barra N1/N2

**Perfil: 16x32**

**Material: Fusta (C24)**

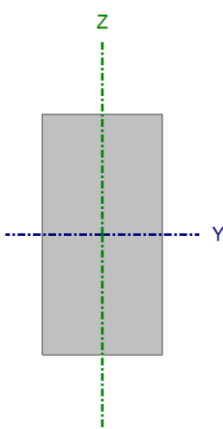
	Nusos		Longitud (m)	Característiques mecàniques			
	Inicial	Final		Àrea (cm <sup>2</sup> )	$I_y^{(1)}$ (cm <sup>4</sup> )	$I_z^{(1)}$ (cm <sup>4</sup> )	$I_t^{(2)}$ (cm <sup>4</sup> )
	N1	N2	3.900	512.00	43690.67	10922.67	30015.49
<p>Notes:</p> <p><sup>(1)</sup> Inèrcia respecte l'eix indicat</p> <p><sup>(2)</sup> Moment d'inèrcia a torsió uniforme</p>							
	Vinclament		Vinclament lateral				
	Pla XY	Pla XZ	Ala sup.	Ala inf.			
	$\beta$	1.00	1.00	0.00	0.00		
	$L_k$	3.900	3.900	0.000	0.000		
	$C_1$	-		1.000			
<p>Notació:</p> <p><math>\beta</math>: Coeficient de vinclament</p> <p><math>L_k</math>: Longitud de vinclament (m)</p> <p><math>C_1</math>: Factor de modificació per al moment crític</p>							
<b>Situació d'incendi</b>							
Resistència demandada: R30							

**Resistència a tracció uniforme paral·lela a la fibra - Temperatura ambient** (CTE DB SE-M: 6.1.2)

La comprovació no procedeix, ja que no hi ha axial de tracció.

**Resistència a compressió uniforme paral·lela a la fibra - Temperatura ambient** (CTE DB SE-M: 6.1.4 - 6.3.2)

La comprovació no es realitza, ja que no hi ha axial de compressió.

**Resistència a flexió a l'eix y - Temperatura ambient** (CTE DB SE-M: 6.1.6 - 6.3.3)

S'ha de satisfer:

Resistència de la secció transversal a flexió:

$$\eta : \underline{0.343} \quad \checkmark$$

L'esforç sol·licitant de càlcul pèssim es produeix en el nus N2, per a la combinació d'accions 1.35·PP+1.5·Q1+0.75·N1.

No es comprova la resistència a bolcada lateral, ja que la corresponent longitud de vinclament és nul·la.

**Resistència de la secció transversal a flexió:**

$\sigma_{m,d}$ : Tensió de càlcul a flexió, donada per:

$$\sigma_{m,y,d^+} : \underline{0.00} \quad \text{kp/cm}^2$$

$$\sigma_{m,y,d^-} : \underline{58.11} \quad \text{kp/cm}^2$$

On:

$M_d$ : Moment flector de càlcul

$$M_{y,d^+} : \underline{0.000} \quad \text{t}\cdot\text{m}$$

$$M_{y,d^-} : \underline{1.587} \quad \text{t}\cdot\text{m}$$

$W_{el}$ : Mòdul resistent elàstic de la secció transversal

$$W_{el,y} : \underline{2730.67} \quad \text{cm}^3$$

$f_{m,d}$ : Resistència de càlcul a flexió, donada per:

$$f_{m,y,d^+} : \underline{112.91} \quad \text{kp/cm}^2$$

$$f_{m,y,d^-} : \underline{169.37} \quad \text{kp/cm}^2$$

On:

$k_{mod}$ : Factor de modificació per a la duració de la càrrega i el contingut d'humitat

$k_{mod}^+$  : 0.60

$k_{mod}^-$  : 0.90

On:

Classe de duració de la càrrega

**Classe<sup>+</sup>** : *Permanent*

**Classe<sup>-</sup>** : *Curta durada*

Classe de servei

**Classe** : 1

$f_{m,k}$ : Resistència característica a flexió

$f_{m,k}$  : 244.65 kp/cm<sup>2</sup>

$k_h$ : Factor d'altura, donat per:

$k_h$  : 1.00

Per a cantells (flexió) o amples (tracció) de peces rectangulars de fusta massissa superiors o iguals a 150 mm:

$\gamma_M$ : Coeficient parcial per a les propietats del material

$\gamma_M$  : 1.30

### **Resistència a flexió a l'eix z - Temperatura ambient** (CTE DB SE-M: 6.1.6 - 6.3.3)

La comprovació no es realitza, ja que no hi ha moment flector.

### **Resistència a tallant a l'eix y - Temperatura ambient** (CTE DB SE-M: 6.1.8)

La comprovació no es realitza, ja que no hi ha esforç tallant.



**Resistència a tallant a l'eix z - Temperatura ambient** (CTE DB SE-M: 6.1.8)

S'ha de satisfer:

$$\eta : \underline{0.323} \quad \checkmark$$

L'esforç sol·licitant de càlcul pèssim es produeix en el nus N2, per a la combinació d'accions 1.35·PP+1.5·Q1+0.75·N1.

On:

$\tau_d$ : Tensió de càlcul a tallant, donada per:

$$\tau_d : \underline{9.13} \quad \text{kp/cm}^2$$

On:

$V_d$ : Tallant de càlcul

$$V_{z,d} : \underline{2.087} \quad \text{t}$$

$A$ : Àrea de la secció transversal

$$A : \underline{512.00} \quad \text{cm}^2$$

$k_{cr}$ : Factor que té en compte la influència de les fenedures

$$k_{cr} : \underline{0.67}$$

$f_{v,d}$ : Resistència de càlcul a tallant, donada per:

$$f_{v,d} : \underline{28.23} \quad \text{kp/cm}^2$$

On:

$k_{mod}$ : Factor de modificació per la durada de la càrrega (Curta durada) i el contingut d'humitat (Classe de servei 1)

$$k_{mod} : \underline{0.90}$$

$f_{v,k}$ : Resistència característica a tallant

$$f_{v,k} : \underline{40.77} \quad \text{kp/cm}^2$$

$\gamma_M$ : Coeficient parcial per a les propietats del material

$$\gamma_M : \underline{1.30}$$

**Resistència a torsió - Temperatura ambient** (CTE DB SE-M: 6.1.9)

La comprovació no procedeix, ja que no hi ha moment torçor.

**Resistència a flexió esbiaixada - Temperatura ambient** (CTE DB SE-M: 6.1.7)

La comprovació no procedeix, ja que no hi ha flexió esviada per a cap combinació.

**Resistència a flexió i tracció axial combinades - Temperatura ambient** (CTE DB SE-M: 6.2.2)

La comprovació no procedeix, ja que no hi ha interacció entre axial de tracció i moment flector per a cap combinació.

**Resistència a flexió i compressió axial combinades - Temperatura ambient** (CTE DB SE-M: 6.2.3)

La comprovació no procedeix, ja que la barra no aquesta sotmesa a flexió i compressió combinades.

**Resistència a tallant i torçor combinats - Temperatura ambient** (CTE DB SE-M: 6.1.8 - 6.1.9, Criteri de CYPE)

La comprovació no procedeix, ja que la barra no està sotmesa a moment torçor ni a esforç tallant.

**Resistència a tracció uniforme paral·lela a la fibra - Situació d'incendi** (CTE DB SE-M: 6.1.2 i CTE DB SI: E.2)

La comprovació no procedeix, ja que no hi ha axial de tracció.

**Resistència a compressió uniforme paral·lela a la fibra - Situació d'incendi** (CTE DB SE-M: 6.1.4 - 6.3.2 i CTE DB SI: E.2)

La comprovació no es realitza, ja que no hi ha axial de compressió.

**Resistència a flexió a l'eix y - Situació d'incendi** (CTE DB SE-M: 6.1.6 - 6.3.3 i CTE DB SI: E.2)

S'ha de satisfer:

Resistència de la secció transversal a flexió:

$$\eta \quad : \quad \underline{0.053} \quad \checkmark$$

L'esforç sol·licitant de càlcul pèssim es produeix en el nus N2, per a la combinació d'accions PP+0.2·N1.

No es comprova la resistència a bolcada lateral, ja que la corresponent longitud de vinclament és nul·la.

**Resistència de la secció transversal a flexió:**

$\sigma_{m,d,fi}$ : Tensió de càlcul a flexió, donada per:

$$\sigma_{m,y,d,fi}^+ \quad : \quad \underline{0.00} \quad \text{kp/cm}^2$$

$$\sigma_{m,y,d,fi}^- \quad : \quad \underline{16.18} \quad \text{kp/cm}^2$$

On:

$M_d$ : Moment flector de càlcul

$$M_{y,d}^+ \quad : \quad \underline{0.000} \quad \text{t·m}$$

	$M_{y,d}$	: 0.176	t·m
$W_{el,fi}$ : Mòdul resistent elàstic de la secció transversal	$W_{el,y,fi}$	: 1087.21	cm <sup>3</sup>
$f_{m,d,fi}$ : Resistència de càlcul a flexió, donada per:	$f_{m,y,d,fi}$	: 305.81	kp/cm <sup>2</sup>
On:			
$k_{mod,fi}$ : Factor de modificació per a la duració de la càrrega i el contingut d'humitat	$k_{mod,fi}$	: 1.00	
On:			
Classe de duració de la càrrega	<b>Classe*</b>	: <i>Permanent</i>	
	<b>Classe<sup>-</sup></b>	: <i>Duració mitja</i>	
Classe de servei	<b>Classe</b>	: 1	
$f_{m,k}$ : Resistència característica a flexió	$f_{m,k}$	: 244.65	kp/cm <sup>2</sup>
$k_{h,fi}$ : Factor d'altura, donat per:	$k_{h,fi}$	: 1.00	
Per a cantells (flexió) o amples (tracció) de peces rectangulars de fusta massissa superiors o iguals a 150 mm:			
$\gamma_{M,fi}$ : Coeficient parcial per a les propietats del material	$\gamma_{M,fi}$	: 1.00	
$k_{fi}$ : Coeficient de correcció per a les propietats de la fusta en situació de incendi	$k_{fi}$	: 1.25	

**Resistència a flexió a l'eix z - Situació d'incendi** (CTE DB SE-M: 6.1.6 - 6.3.3 i CTE DB SI: E.2)

La comprovació no es realitza, ja que no hi ha moment flector.

**Resistència a tallant a l'eix y - Situació d'incendi** (CTE DB SE-M: 6.1.8 i CTE DB SI: E.2)

La comprovació no es realitza, ja que no hi ha esforç tallant.

**Resistència a tallant a l'eix z - Situació d'incendi** (CTE DB SE-M: 6.1.8 i CTE DB SI: E.2)

S'ha de satisfer:

$$\eta : \underline{0.040} \quad \checkmark$$

L'esforç sol·licitant de càlcul pèssim es produeix en el nus N2, per a la combinació d'accions PP+0.2·N1.

On:

$\tau_{d,fi}$ : Tensió de càlcul a tallant, donada per:

$$\tau_{z,d,fi} : \underline{2.05} \quad \text{kp/cm}^2$$

On:

$V_d$ : Tallant de càlcul

$$V_{z,d} : \underline{0.231} \quad \text{t}$$

$A_{fi}$ : Àrea de la secció transversal

$$A_{fi} : \underline{252.84} \quad \text{cm}^2$$

$k_{cr}$ : Factor que té en compte la influència de les fenedures

$$k_{cr} : \underline{0.67}$$

$f_{v,d,fi}$ : Resistència de càlcul a tallant, donada per:

$$f_{v,d,fi} : \underline{50.97} \quad \text{kp/cm}^2$$

On:

$k_{mod,fi}$ : Factor de modificació per a la duració de la càrrega i el contingut d'humitat

$k_{mod,fi}$  : 1.00

$f_{v,k}$ : Resistència característica a tallant

$f_{v,k}$  : 40.77 kp/cm<sup>2</sup>

$\gamma_{M,fi}$ : Coeficient parcial per a les propietats del material

$\gamma_{M,fi}$  : 1.00

$k_{fi}$ : Coeficient de correcció per a les propietats de la fusta en situació de incendi

$k_{fi}$  : 1.25

### **Resistència a torsió - Situació d'incendi** (CTE DB SE-M: 6.1.9 i CTE DB SI: E.2)

La comprovació no procedeix, ja que no hi ha moment torçor.

### **Resistència a flexió esbiaixada - Situació d'incendi** (CTE DB SE-M: 6.1.7 i CTE DB SI: E.2)

La comprovació no procedeix, ja que no hi ha flexió esviada per a cap combinació.

### **Resistència a flexió i tracció axial combinades - Situació d'incendi** (CTE DB SE-M: 6.2.2 i CTE DB SI: E.2)

La comprovació no procedeix, ja que no hi ha interacció entre axial de tracció i moment flector per a cap combinació.

### **Resistència a flexió i compressió axial combinades - Situació d'incendi** (CTE DB SE-M: 6.2.3 i CTE DB SI: E.2)

La comprovació no procedeix, ja que la barra no aquesta sotmesa a flexió i compressió combinades.

**Resistència a tallant i torçor combinats - Situació d'incendi** (CTE DB SE-M: 6.1.8 - 6.1.9, Criteri de CYPE i CTE DB SI: E.2)

La comprovació no procedeix, ja que la barra no està sotmesa a moment torçor ni a esforç tallant.

Barra N2/N3

<b>Perfil: 16x32</b> <b>Material: Fusta (C24)</b>						
Nusos		Longitud (m)	Característiques mecàniques			
Inicial	Final		Àrea (cm <sup>2</sup> )	I <sub>y</sub> <sup>(1)</sup> (cm <sup>4</sup> )	I <sub>z</sub> <sup>(1)</sup> (cm <sup>4</sup> )	I <sub>t</sub> <sup>(2)</sup> (cm <sup>4</sup> )
N2	N3	3.900	512.00	43690.67	10922.67	30015.49
<i>Notes:</i> (1) Inèrcia respecte l'eix indicat (2) Moment d'inèrcia a torsió uniforme						
	Vinclament		Vinclament lateral			
	Pla XY	Pla XZ	Ala sup.	Ala inf.		
$\beta$	1.00	1.00	0.00	0.00		
L <sub>k</sub>	3.900	3.900	0.000	0.000		
C <sub>1</sub>	-		1.000			
<i>Notació:</i> $\beta$ : Coeficient de vinclament L <sub>k</sub> : Longitud de vinclament (m) C <sub>1</sub> : Factor de modificació per al moment crític						
<b>Situació d'incendi</b>						
Resistència demandada: R30						

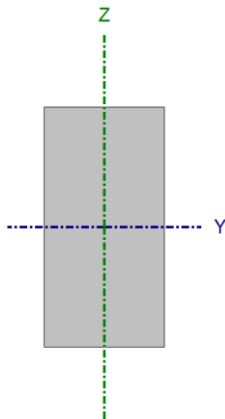

**Resistència a tracció uniforme paral·lela a la fibra - Temperatura ambient** (CTE DB SE-M: 6.1.2)

La comprovació no procedeix, ja que no hi ha axial de tracció.

**Resistència a compressió uniforme paral·lela a la fibra - Temperatura ambient** (CTE DB SE-M: 6.1.4 - 6.3.2)

La comprovació no es realitza, ja que no hi ha axial de compressió.

**Resistència a flexió a l'eix y - Temperatura ambient** (CTE DB SE-M: 6.1.6 - 6.3.3)

S'ha de satisfer:

Resistència de la secció transversal a flexió:

$$\eta : \underline{0.343} \quad \checkmark$$

L'esforç sol·licitant de càlcul pèssim es produeix en el nus N2, per a la combinació d'accions 1.35·PP+1.5·Q1+0.75·N1.

No es comprova la resistència a bolcada lateral, ja que la corresponent longitud de vinclament és nul·la.

**Resistència de la secció transversal a flexió:**

$\sigma_{m,d}$ : Tensió de càlcul a flexió, donada per:

$$\begin{aligned} \sigma_{m,y,d}^+ & : 0.00 && \text{kp/cm}^2 \\ \sigma_{m,y,d}^- & : 58.11 && \text{kp/cm}^2 \end{aligned}$$



On:

$M_d$ : Moment flector de càlcul

$M_{y,d^+}$  : 0.000 t·m

$M_{y,d^-}$  : 1.587 t·m

$W_{el}$ : Mòdul resistent elàstic de la secció transversal

$W_{el,y}$  : 2730.67 cm<sup>3</sup>

$f_{m,d}$ : Resistència de càlcul a flexió, donada per:

$f_{m,y,d^+}$  : 112.91 kp/cm<sup>2</sup>

$f_{m,y,d^-}$  : 169.37 kp/cm<sup>2</sup>

On:

$k_{mod}$ : Factor de modificació per a la duració de la càrrega i el contingut d'humitat

$k_{mod^+}$  : 0.60

$k_{mod^-}$  : 0.90

On:

Classe de duració de la càrrega

**Classe<sup>+</sup>** : *Permanent*

**Classe<sup>-</sup>** : *Curta durada*

Classe de servei

**Classe** : 1

$f_{m,k}$ : Resistència característica a flexió

$f_{m,k}$  : 244.65 kp/cm<sup>2</sup>

$k_h$ : Factor d'altura, donat per:

$k_h$  : 1.00

Per a cantells (flexió) o amples (tracció) de peces rectangulars de fusta massissa superiors o iguals a 150 mm:

$\gamma_M$ : Coeficient parcial per a les propietats del material

$\gamma_M$  : 1.30

**Resistència a flexió a l'eix z - Temperatura ambient** (CTE DB SE-M: 6.1.6 - 6.3.3)

La comprovació no es realitza, ja que no hi ha moment flector.

**Resistència a tallant a l'eix y - Temperatura ambient** (CTE DB SE-M: 6.1.8)

La comprovació no es realitza, ja que no hi ha esforç tallant.

**Resistència a tallant a l'eix z - Temperatura ambient** (CTE DB SE-M: 6.1.8)

S'ha de satisfer:

$$\eta : \underline{0.323} \quad \checkmark$$

L'esforç sol·licitant de càlcul pèssim es produeix en el nus N2, per a la combinació d'accions 1.35·PP+1.5·Q1+0.75·N1.

On:

$\tau_d$ : Tensió de càlcul a tallant, donada per:

$$\tau_{z,d} : \underline{9.13} \quad \text{kp/cm}^2$$

On:

$V_d$ : Tallant de càlcul

$$V_{z,d} : \underline{2.087} \quad \text{t}$$

$A$ : Àrea de la secció transversal

$$A : \underline{512.00} \quad \text{cm}^2$$

$k_{cr}$ : Factor que té en compte la influència de les fenèdres

$$k_{cr} : \underline{0.67}$$

$f_{v,d}$ : Resistència de càlcul a tallant, donada per:

$$f_{v,d} : \underline{28.23} \quad \text{kp/cm}^2$$

On:

$k_{mod}$ : Factor de modificació per la durada de la càrrega (Curta durada) i el contingut d'humitat (Classe de servei 1)

$k_{mod}$  : 0.90

$f_{v,k}$ : Resistència característica a tallant

$f_{v,k}$  : 40.77 kp/cm<sup>2</sup>

$\gamma_M$ : Coeficient parcial per a les propietats del material

$\gamma_M$  : 1.30

#### **Resistència a torsió - Temperatura ambient** (CTE DB SE-M: 6.1.9)

La comprovació no procedeix, ja que no hi ha moment torçor.

#### **Resistència a flexió esbiaixada - Temperatura ambient** (CTE DB SE-M: 6.1.7)

La comprovació no procedeix, ja que no hi ha flexió esviada per a cap combinació.

#### **Resistència a flexió i tracció axial combinades - Temperatura ambient** (CTE DB SE-M: 6.2.2)

La comprovació no procedeix, ja que no hi ha interacció entre axial de tracció i moment flector per a cap combinació.

#### **Resistència a flexió i compressió axial combinades - Temperatura ambient** (CTE DB SE-M: 6.2.3)

La comprovació no procedeix, ja que la barra no aquesta sotmesa a flexió i compressió combinades.

**Resistència a tallant i torçor combinats - Temperatura ambient** (CTE DB SE-M: 6.1.8 - 6.1.9, Criteri de CYPE)

La comprovació no procedeix, ja que la barra no està sotmesa a moment torçor ni a esforç tallant.

**Resistència a tracció uniforme paral·lela a la fibra - Situació d'incendi** (CTE DB SE-M: 6.1.2 i CTE DB SI: E.2)

La comprovació no procedeix, ja que no hi ha axial de tracció.

**Resistència a compressió uniforme paral·lela a la fibra - Situació d'incendi** (CTE DB SE-M: 6.1.4 - 6.3.2 i CTE DB SI: E.2)

La comprovació no es realitza, ja que no hi ha axial de compressió.

**Resistència a flexió a l'eix y - Situació d'incendi** (CTE DB SE-M: 6.1.6 - 6.3.3 i CTE DB SI: E.2)

S'ha de satisfer:

Resistència de la secció transversal a flexió:

$\eta$  : 0.053 ✓

L'esforç sol·licitant de càlcul pèssim es produeix en el nus N2, per a la combinació d'accions PP+0.2·N1.

No es comprova la resistència a bolcada lateral, ja que la corresponent longitud de vinclament és nul·la.

**Resistència de la secció transversal a flexió:**

$\sigma_{m,d,fi}$ : Tensió de càlcul a flexió, donada per:	$\sigma_{m,y,d,fi}^+$ : 0.00	kp/cm <sup>2</sup>
	$\sigma_{m,y,d,fi}^-$ : 16.18	kp/cm <sup>2</sup>

On:

$M_d$ : Moment flector de càlcul	$M_{y,d}^+$ : 0.000	t·m
----------------------------------	---------------------	-----

$M_{y,d}^-$ : 0.176	t·m
---------------------	-----

$W_{el,fi}$ : Mòdul resistent elàstic de la secció transversal	$W_{el,y,fi}$ : 1087.21	cm <sup>3</sup>
--	-------------------------	-----------------

$f_{m,d,fi}$ : Resistència de càlcul a flexió, donada per:	$f_{m,y,d,fi}$ : 305.81	kp/cm <sup>2</sup>
--	-------------------------	--------------------

On:

$k_{mod,fi}$ : Factor de modificació per a la duració de la càrrega i el contingut d'humitat	$k_{mod,fi}$ : 1.00
--	---------------------

On:

Classe de duració de la càrrega	<b>Classe<sup>+</sup></b> : <i>Permanent</i>
---------------------------------	--

<b>Classe<sup>-</sup></b> : <i>Duració mitja</i>
--

Classe de servei	<b>Classe</b> : 1
------------------	-------------------

$f_{m,k}$ : Resistència característica a flexió	$f_{m,k}$ : 244.65	kp/cm <sup>2</sup>
---	--------------------	--------------------

$k_{h,fi}$ : Factor d'altura, donat per:	$k_{h,fi}$ : 1.00
--	-------------------

Per a cantells (flexió) o amples (tracció) de peces rectangulars de fusta massissa superiors o iguals a 150 mm:

$\gamma_{M,fi}$ : Coeficient parcial per a les propietats del material	$\gamma_{M,fi}$ : 1.00
--	------------------------

$k_{fi}$ : Coeficient de correcció per a les propietats de la fusta en situació de incendi

$k_{fi}$  : 1.25

**Resistència a flexió a l'eix z - Situació d'incendi** (CTE DB SE-M: 6.1.6 - 6.3.3 i CTE DB SI: E.2)

La comprovació no es realitza, ja que no hi ha moment flector.

**Resistència a tallant a l'eix y - Situació d'incendi** (CTE DB SE-M: 6.1.8 i CTE DB SI: E.2)

La comprovació no es realitza, ja que no hi ha esforç tallant.

**Resistència a tallant a l'eix z - Situació d'incendi** (CTE DB SE-M: 6.1.8 i CTE DB SI: E.2)

S'ha de satisfer:

$\eta$  : 0.040 ✓

L'esforç sol·licitant de càlcul pèssim es produeix en el nus N2, per a la combinació d'accions PP+0.2·N1.

On:

$\tau_{d,fi}$ : Tensió de càlcul a tallant, donada per:

$\tau_{z,d,fi}$  : 2.05 kp/cm<sup>2</sup>

On:

$V_d$ : Tallant de càlcul

$V_{z,d}$  : 0.231 t

$A_{fi}$ : Àrea de la secció transversal

$A_{fi}$  : 252.84 cm<sup>2</sup>

$k_{cr}$ : Factor que té en compte la influència de les fenedures

$k_{cr}$  : 0.67

$f_{v,d,fi}$ : Resistència de càlcul a tallant, donada per:

$f_{v,d,fi}$  : 50.97 kp/cm<sup>2</sup>

On:

$k_{mod,fi}$ : Factor de modificació per a la duració de la càrrega i el contingut d'humitat

$k_{mod,fi}$  : 1.00

$f_{v,k}$ : Resistència característica a tallant

$f_{v,k}$  : 40.77 kp/cm<sup>2</sup>

$\gamma_{M,fi}$ : Coeficient parcial per a les propietats del material

$\gamma_{M,fi}$  : 1.00

$k_{fi}$ : Coeficient de correcció per a les propietats de la fusta en situació de incendi

$k_{fi}$  : 1.25

### **Resistència a torsió - Situació d'incendi** (CTE DB SE-M: 6.1.9 i CTE DB SI: E.2)

La comprovació no procedeix, ja que no hi ha moment torçor.

### **Resistència a flexió esbiaixada - Situació d'incendi** (CTE DB SE-M: 6.1.7 i CTE DB SI: E.2)

La comprovació no procedeix, ja que no hi ha flexió esviada per a cap combinació.

**Resistència a flexió i tracció axial combinades - Situació d'incendi** (CTE DB SE-M: 6.2.2 i CTE DB SI: E.2)

La comprovació no procedeix, ja que no hi ha interacció entre axial de tracció i moment flector per a cap combinació.

**Resistència a flexió i compressió axial combinades - Situació d'incendi** (CTE DB SE-M: 6.2.3 i CTE DB SI: E.2)

La comprovació no procedeix, ja que la barra no aquesta sotmesa a flexió i compressió combinades.

**Resistència a tallant i torçor combinats - Situació d'incendi** (CTE DB SE-M: 6.1.8 - 6.1.9, Criteri de CYPE i CTE DB SI: E.2)

La comprovació no procedeix, ja que la barra no està sotmesa a moment torçor ni a esforç tallant.

2.3.1.5. Comprovacions E.L.U. (Resumit)

Barres	COMPROVACIONS (CTE DB SE-M) - TEMPERATURA AMBIENT											Estat
	$N_{t,0,d}$	$N_{c,0,d}$	$M_{y,d}$	$M_{z,d}$	$V_{y,d}$	$V_{z,d}$	$M_{x,d}$	$M_{y,d}M_{z,d}$	$N_{t,0,d}M_{y,d}M_{z,d}$	$N_{c,0,d}M_{y,d}M_{z,d}$	$M_{x,d}V_{y,d}V_{z,d}$	
N1/N2	N.P. <sup>(1)</sup>	N.P. <sup>(2)</sup>	x: 3.9 m $\eta = 34.3$	N.P. <sup>(3)</sup>	N.P. <sup>(4)</sup>	x: 3.9 m $\eta = 32.3$	N.P. <sup>(5)</sup>	N.P. <sup>(6)</sup>	N.P. <sup>(7)</sup>	N.P. <sup>(8)</sup>	N.P. <sup>(9)</sup>	<b>COMPLEIX</b> $\eta = 34.3$
N2/N3	N.P. <sup>(1)</sup>	N.P. <sup>(2)</sup>	x: 0 m $\eta = 34.3$	N.P. <sup>(3)</sup>	N.P. <sup>(4)</sup>	x: 0 m $\eta = 32.3$	N.P. <sup>(5)</sup>	N.P. <sup>(6)</sup>	N.P. <sup>(7)</sup>	N.P. <sup>(8)</sup>	N.P. <sup>(9)</sup>	<b>COMPLEIX</b> $\eta = 34.3$



Barres	COMPROVACIONS (CTE DB SE-M) - TEMPERATURA AMBIENT											Estat
	$N_{t,0,d}$	$N_{c,0,d}$	$M_{y,d}$	$M_{z,d}$	$V_{y,d}$	$V_{z,d}$	$M_{x,d}$	$M_{y,d}M_{z,d}$	$N_{t,0,d}M_{y,d}M_{z,d}$	$N_{c,0,d}M_{y,d}M_{z,d}$	$M_{x,d}V_{y,d}V_{z,d}$	
<p><b>Notació:</b></p> <p><math>N_{t,0,d}</math>: Resistència a tracció uniforme paral·lela a la fibra</p> <p><math>N_{c,0,d}</math>: Resistència a compressió uniforme paral·lela a la fibra</p> <p><math>M_{y,d}</math>: Resistència a flexió a l'eix y</p> <p><math>M_{z,d}</math>: Resistència a flexió a l'eix z</p> <p><math>V_{y,d}</math>: Resistència a tallant a l'eix y</p> <p><math>V_{z,d}</math>: Resistència a tallant a l'eix z</p> <p><math>M_{x,d}</math>: Resistència a torsió</p> <p><math>M_{y,d}M_{z,d}</math>: Resistència a flexió esbiaixada</p> <p><math>N_{t,0,d}M_{y,d}M_{z,d}</math>: Resistència a flexió i tracció axial combinades</p> <p><math>N_{c,0,d}M_{y,d}M_{z,d}</math>: Resistència a flexió i compressió axial combinades</p> <p><math>M_{x,d}V_{y,d}V_{z,d}</math>: Resistència a tallant i torçor combinats</p> <p><math>x</math>: Distància a l'origen de la barra</p> <p><math>\eta</math>: Coeficient d'aprofitament (%)</p> <p>N.P.: No procedeix</p>												
<p><b>Comprovacions que no procedeixen (N.P.):</b></p> <p>(1) La comprovació no procedeix, ja que no hi ha axial de tracció.</p> <p>(2) La comprovació no es realitza, ja que no hi ha axial de compressió.</p> <p>(3) La comprovació no es realitza, ja que no hi ha moment flector.</p> <p>(4) La comprovació no es realitza, ja que no hi ha esforç tallant.</p> <p>(5) La comprovació no procedeix, ja que no hi ha moment torçor.</p> <p>(6) La comprovació no procedeix, ja que no hi ha flexió esviada per a cap combinació.</p> <p>(7) La comprovació no procedeix, ja que no hi ha interacció entre axial de tracció i moment flector per a cap combinació.</p> <p>(8) La comprovació no procedeix, ja que la barra no aquesta sotmesa a flexió i compressió combinades.</p> <p>(9) La comprovació no procedeix, ja que la barra no està sotmesa a moment torçor ni a esforç tallant.</p>												

Barres	COMPROVACIONS (CTE DB SE-M) - SITUACIÓ D'INCENDI											Estat
	$N_{t,0,d}$	$N_{c,0,d}$	$M_{y,d}$	$M_{z,d}$	$V_{y,d}$	$V_{z,d}$	$M_{x,d}$	$M_{y,d}M_{z,d}$	$N_{t,0,d}M_{y,d}M_{z,d}$	$N_{c,0,d}M_{y,d}M_{z,d}$	$M_{x,d}V_{y,d}V_{z,d}$	
N1/N2	N.P. <sup>(1)</sup>	N.P. <sup>(2)</sup>	x: 3.9 m $\eta = 5.3$	N.P. <sup>(3)</sup>	N.P. <sup>(4)</sup>	x: 3.9 m $\eta = 4.0$	N.P. <sup>(5)</sup>	N.P. <sup>(6)</sup>	N.P. <sup>(7)</sup>	N.P. <sup>(8)</sup>	N.P. <sup>(9)</sup>	<b>COMPLEIX</b> $\eta = 5.3$
N2/N3	N.P. <sup>(1)</sup>	N.P. <sup>(2)</sup>	x: 0 m $\eta = 5.3$	N.P. <sup>(3)</sup>	N.P. <sup>(4)</sup>	x: 0 m $\eta = 4.0$	N.P. <sup>(5)</sup>	N.P. <sup>(6)</sup>	N.P. <sup>(7)</sup>	N.P. <sup>(8)</sup>	N.P. <sup>(9)</sup>	<b>COMPLEIX</b> $\eta = 5.3$

Barres	COMPROVACIONS (CTE DB SE-M) - SITUACIÓ D'INCENDI											Estat
	$N_{t,0,d}$	$N_{c,0,d}$	$M_{y,d}$	$M_{z,d}$	$V_{y,d}$	$V_{z,d}$	$M_{x,d}$	$M_{y,d}M_{z,d}$	$N_{t,0,d}M_{y,d}M_{z,d}$	$N_{c,0,d}M_{y,d}M_{z,d}$	$M_{x,d}V_{y,d}V_{z,d}$	
<p><b>Notació:</b></p> <p><math>N_{t,0,d}</math>: Resistència a tracció uniforme paral·lela a la fibra</p> <p><math>N_{c,0,d}</math>: Resistència a compressió uniforme paral·lela a la fibra</p> <p><math>M_{y,d}</math>: Resistència a flexió a l'eix y</p> <p><math>M_{z,d}</math>: Resistència a flexió a l'eix z</p> <p><math>V_{y,d}</math>: Resistència a tallant a l'eix y</p> <p><math>V_{z,d}</math>: Resistència a tallant a l'eix z</p> <p><math>M_{x,d}</math>: Resistència a torsió</p> <p><math>M_{y,d}M_{z,d}</math>: Resistència a flexió esbiaixada</p> <p><math>N_{t,0,d}M_{y,d}M_{z,d}</math>: Resistència a flexió i tracció axial combinades</p> <p><math>N_{c,0,d}M_{y,d}M_{z,d}</math>: Resistència a flexió i compressió axial combinades</p> <p><math>M_{x,d}V_{y,d}V_{z,d}</math>: Resistència a tallant i torçor combinats</p> <p><math>x</math>: Distància a l'origen de la barra</p> <p><math>\eta</math>: Coeficient d'aprofitament (%)</p> <p>N.P.: No procedeix</p>												
<p><b>Comprovacions que no procedeixen (N.P.):</b></p> <p>(1) La comprovació no procedeix, ja que no hi ha axial de tracció.</p> <p>(2) La comprovació no es realitza, ja que no hi ha axial de compressió.</p> <p>(3) La comprovació no es realitza, ja que no hi ha moment flector.</p> <p>(4) La comprovació no es realitza, ja que no hi ha esforç tallant.</p> <p>(5) La comprovació no procedeix, ja que no hi ha moment torçor.</p> <p>(6) La comprovació no procedeix, ja que no hi ha flexió esviada per a cap combinació.</p> <p>(7) La comprovació no procedeix, ja que no hi ha interacció entre axial de tracció i moment flector per a cap combinació.</p> <p>(8) La comprovació no procedeix, ja que la barra no aquesta sotmesa a flexió i compressió combinades.</p> <p>(9) La comprovació no procedeix, ja que la barra no està sotmesa a moment torçor ni a esforç tallant.</p>												

## MCE 4 – Comprovació de cabirons de coberta

### 1. DADES D'OBRA

#### 1.1. Normes considerades

Fusta: CTE DB SE-M

**Categoria d'ús:** G2. Cobertes accessibles únicament per a manteniment

#### 1.2. Estats límit

E.L.U. de ruptura. Fusta	CTE Cota de neu: Altitud inferior o igual a 1000 m
Desplaçaments	Accions característiques

##### 1.2.1. Situacions de projecte

Per a les diferents situacions de projecte, les combinacions d'accions es definiran d'acord amb els següents criteris:

- **Amb coeficients de combinació**

- **Sense coeficients de combinació**

- On:

$G_k$  Acció permanent

$P_k$  Acció de pretesat

$Q_k$  Acció variable

$\gamma_G$  Coeficient parcial de seguretat de les accions permanents

$\gamma_P$  Coeficient parcial de seguretat de l'acció de pretesat

$\gamma_{Q,1}$  Coeficient parcial de seguretat de l'acció variable principal

$\gamma_{Q,i}$  Coeficient parcial de seguretat de les accions variables d'acompanyament

$\psi_{p,1}$  Coeficient de combinació de l'acció variable principal

$\psi_{a,i}$  Coeficient de combinació de les accions variables d'acompanyament

Per a cada situació de projecte i estat límit els coeficients a utilitzar seran:

**E.L.U. de ruptura. Fusta: CTE DB SE-M**

<b>Persistent o transitòria</b>				
	Coeficients parcials de seguretat ( $\gamma$ )		Coeficients de combinació ( $\psi$ )	
	Favorable	Desfavorable	Principal ( $\psi_p$ )	Acompanyament ( $\psi_a$ )
Càrrega permanent (G)	0.800	1.350	-	-
Sobrecàrrega (Q)	0.000	1.500	1.000	0.000
Neu (Q)	0.000	1.500	1.000	0.500

### Desplaçaments

<b>Característica</b>				
	Coeficients parcials de seguretat ( $\gamma$ )		Coeficients de combinació ( $\psi$ )	
	Favorable	Desfavorable	Principal ( $\psi_p$ )	Acompanyament ( $\psi_a$ )
Càrrega permanent (G)	1.000	1.000	-	-
Sobrecàrrega (Q)	0.000	1.000	1.000	1.000
Neu (Q)	0.000	1.000	1.000	1.000

### 1.3. Resistència al foc

#### Perfils de fusta

Norma: CTE DB SI. Anejo E: Resistència al foc de les estructures de fusta.

Resistència demanada: R30

## 2. ESTRUCTURA

### 2.1. Geometria

#### 2.1.1. Barres

##### 2.1.1.1. Materials utilitzats

Materials utilitzats						
Material		E	$\nu$	G	$\alpha_t$	$\gamma$
Tipus	Designació	(kp/cm <sup>2</sup> )		(kp/cm <sup>2</sup> )	(m/m°C)	(t/m <sup>3</sup> )
Fusta	GL24h	118246.7	-	7339.4	0.000005	0.460
<i>Notació:</i> <i>E: Mòdul d'elasticitat</i> <i><math>\nu</math>: Mòdul de Poisson</i> <i>G: Mòdul de tall</i> <i><math>\alpha_t</math>: Coeficient de dilatació</i> <i><math>\gamma</math>: Pes específic</i>						

##### 2.1.1.2. Descripció

Descripció									
Material		Barra	Peça	Perfil(Sèrie)	Longitud (m)	$\beta_{xy}$	$\beta_{xz}$	Lb <sub>Sup.</sub> (m)	Lb <sub>Inf.</sub> (m)
Tipus	Designació	(Ni/Nf)	(Ni/Nf)						
Fusta	GL24h	N1/N2	N1/N2	12x24 (12x24)	4.649	1.00	1.00	-	-

Descripció									
Material		Barra	Peça	Perfil(Sèrie)	Longitud (m)	$\beta_{xy}$	$\beta_{xz}$	Lb <sub>Sup.</sub> (m)	Lb <sub>Inf.</sub> (m)
Tipus	Designació	(Ni/Nf)	(Ni/Nf)						
<p><i>Notació:</i></p> <p><i>Ni: Nus inicial</i></p> <p><i>Nf: Nus final</i></p> <p><i><math>\beta_{xy}</math>: Coeficient de vinclament en el pla 'XY'</i></p> <p><i><math>\beta_{xz}</math>: Coeficient de vinclament en el pla 'XZ'</i></p> <p><i>Lb<sub>Sup.</sub>: Separació entre traves de l'ala superior</i></p> <p><i>Lb<sub>Inf.</sub>: Separació entre traves de l'ala inferior</i></p>									

### 2.1.1.3. Característiques mecàniques

Tipus de peça	
Ref.	Peces
1	N1/N2

Característiques mecàniques									
Material		Ref.	Descripció	A (cm <sup>2</sup> )	Av <sub>y</sub> (cm <sup>2</sup> )	Av <sub>z</sub> (cm <sup>2</sup> )	I <sub>yy</sub> (cm <sup>4</sup> )	I <sub>zz</sub> (cm <sup>4</sup> )	I <sub>t</sub> (cm <sup>4</sup> )
Tipus	Designació								
Fusta	GL24h	1	12x24, (12x24)	288.00	240.00	240.00	13824.00	3456.00	9497.09
<p><i>Notació:</i></p> <p><i>Ref.: Referència</i></p> <p><i>A: Àrea de la secció transversal</i></p> <p><i>Av<sub>y</sub>: Àrea de tallant de la secció segons l'eix local 'Y'</i></p> <p><i>Av<sub>z</sub>: Àrea de tallant de la secció segons l'eix local 'Z'</i></p> <p><i>I<sub>yy</sub>: Inèrcia de la secció al voltant de l'eix local 'Y'</i></p> <p><i>I<sub>zz</sub>: Inèrcia de la secció al voltant de l'eix local 'Z'</i></p> <p><i>I<sub>t</sub>: Inèrcia a torsió</i></p> <p><i>Les característiques mecàniques de les peces corresponen a la secció en el punt mig de les mateixes.</i></p>									

## 2.2. Càrregues

### 2.2.1. Barres

Referències:

'P1', 'P2':

Càrregues puntuals, uniformes, en faixa i moments puntuals: 'P1' és el valor de la càrrega. 'P2' no s'utilitza.

Càrregues trapezoïdals: 'P1' és el valor de la càrrega en el punt on comença (L1) i 'P2' és el valor de la càrrega en el punt on acaba (L2).

Càrregues triangulars: 'P1' és el valor màxim de la càrrega. 'P2' no s'utilitza.

Incrementos de temperatura: 'P1' i 'P2' són els valors de la temperatura a les cares exteriors o paraments de la peça. L'orientació de la variació de l'increment de temperatura sobre la secció transversal dependrà de la direcció seleccionada.

'L1', 'L2':

Càrregues i moments puntuals: 'L1' és la distància entre el nus inicial de la barra i la posició on s'aplica la càrrega. 'L2' no s'utilitza.

Càrregues trapezoïdals, en faixa, i triangulars: 'L1' és la distància entre el nus inicial de la barra i la posició on comença la càrrega, 'L2' és la distància entre el nus inicial de la barra i la posició on acaba la càrrega.

Unitats:

Càrregues puntuals: t

Moments puntuals: t·m.

Càrregues uniformes, en faixa, triangulars i trapezoïdals: t/m.

Incrementos de temperatura: °C.

Càrregues en barres										
Barra	Hipòtesi	Tipus	Valors		Posició		Direcció			
			P1	P2	L1 (m)	L2 (m)	Eixos	X	Y	Z
N1/N2	Pes propi	Uniforme	0.013	-	-	-	Globals	0.000	0.000	-1.000
N1/N2	Q 1	Uniforme	0.070	-	-	-	Globals	0.000	0.000	-1.000

Càrregues en barres										
Barra	Hipòtesi	Tipus	Valors		Posició		Direcció			
			P1	P2	L1 (m)	L2 (m)	Eixos	X	Y	Z
N1/N2	N 1	Uniforme	0.070	-	-	-	Globals	0.000	0.000	-1.000



## DOCUMENT ANNEX I. AMIDAMENTS

**Pressupost parcial nº 1 Actuacions prèvies**

<b>Nº</b>	<b>U</b>	<b>Descripció</b>	<b>Amidament</b>
1.1	U	<p>Desconnexió d'escomesa aèria de la instal·lació elèctrica de l'edifici. Inclou: Desconnexió de l'escomesa. Retirada de deixalles. Càrrega d'enderrocs sobre camió o contenidor. Criteri d'amidament de projecte: Nombre d'unitats previstes, segons documentació gràfica de Projecte. Criteri de mesura d'obra: Es mesurarà el nombre d'unitats realment executades segons especificacions de Projecte.</p>	
			<b>Total U .....: 1,000</b>

**Pressupost parcial nº 2 Demolicions**

Nº	U	Descripció					Amidament	
2.1	M²	<p>Demolició de forjat de biguetes de fusta i entrebigat de revoltó corbat ceràmic format per una o dues rosques de maó ceràmic i reblert de carcanyol amb rebles i morter de calç, amb martell pneumàtic i motoserra, previ aixecat del paviment i la seva base, i càrrega manual sobre camió o contenidor.</p> <p>Criteri de valoració econòmica: El preu no inclou l'aixecat del paviment.</p> <p>Inclou: Fitacions i treballs d'estabilitat i protecció de l'entorn. Replanteig de la superfície de forjat a demolir. Demolició de l'element. Fragmentació dels enderrocs en peces manejables. Retirada i arreglat de enderrocs. Neteja de les restes de l'obra. Càrrega manual d'enderrocs sobre camió o contenidor.</p> <p>Criteri d'amidament de projecte: Superfície mesurada segons documentació gràfica de Projecte.</p> <p>Criteri de mesura d'obra: S'amidarà la superfície realment enderrocada segons especificacions de Projecte.</p>	Uts.	Superf.	Amplada	Alçada	Parcial	Subtotal
P1			1	50,000			50,000	
altell			1	20,000			20,000	
							70,000	
<b>Total m² .....</b>								<b>70,000</b>
2.2	M²	<p>Demolició d'entramat de fusta, amb mitjans manuals i motoserra, i càrrega manual sobre camió o contenidor.</p> <p>Inclou: Demolició de l'element. Fragmentació dels enderrocs en peces manejables. Retirada i arreglat de enderrocs. Neteja de les restes de l'obra. Càrrega manual d'enderrocs sobre camió o contenidor.</p> <p>Criteri d'amidament de projecte: Superfície mesurada segons documentació gràfica de Projecte.</p> <p>Criteri de mesura d'obra: S'amidarà la superfície realment enderrocada segons especificacions de Projecte.</p>	Uts.	Superf.	Amplada	Alçada	Parcial	Subtotal
coberta			1,07	75,000			80,250	
							80,250	
<b>Total m² .....</b>								<b>80,250</b>
2.3	M²	<p>Desmuntatge d'entramat de 3 cm de gruix, de taules encadellades de fusta, clavades a les biguetes del forjat, amb mitjans manuals, i càrrega manual sobre camió o contenidor.</p> <p>Criteri de valoració econòmica: El preu inclou el desmuntatge dels elements de fixació.</p> <p>Inclou: Desmuntatge de l'element. Retirada i apilament del material desmuntat. Neteja de les restes de l'obra. Càrrega manual d'enderrocs sobre camió o contenidor.</p> <p>Criteri d'amidament de projecte: Superfície mesurada segons documentació gràfica de Projecte.</p> <p>Criteri de mesura d'obra: S'amidarà la superfície realment desmuntada segons especificacions de Projecte.</p>	Uts.	Llargada	Amplada	Alçada	Parcial	Subtotal
coberta			1,07	75,000			80,250	
							80,250	
<b>Total m² .....</b>								<b>80,250</b>
2.4	M²	<p>Desmuntatge de cobertura de plaques de fibrociment amb amiant, subjecta mecànicament sobre corretja estructural a menys de 20 m d'altura, per empresa qualificada i inscrita en el Registre d'Empreses amb Risc a l'Amiant, en coberta inclinada a dues aigües amb un pendent mitjà del 40%, per a una superfície mitjana a desmuntar d'entre 51 i 100 m²; amb mitjans i equips adequats, i càrrega mecànica sobre camió.</p> <p>Criteri de valoració econòmica: El preu inclou el desmuntatge dels elements de fixació, dels acabats, dels canalons i dels baixants i les mesuraments d'amiant (ambientals i personals).</p> <p>Inclou: Humectació de les plaques amb una solució aquosa. Desmuntatge de l'element. Plastificat, etiquetatge i paletitzat de les plaques en zona delimitada i protegida. Càrrega del material desmuntat i restes de l'obra sobre camió.</p> <p>Criteri d'amidament de projecte: Superfície mesurada segons documentació gràfica de Projecte.</p> <p>Criteri de mesura d'obra: S'amidarà la superfície realment desmuntada segons especificacions de Projecte.</p>	Uts.	Llargada	Amplada	Alçada	Parcial	Subtotal
coberta			1,07	75,000			80,250	
							80,250	
<b>Total m² .....</b>								<b>80,250</b>

**Pressupost parcial nº 2 Demolicions**

Nº	U	Descripció					Amidament	
2.5	M²	Demolició de solera o paviment de formigó armat de 15 a 25 cm de gruix, amb martell pneumàtic, i càrrega manual sobre camió o contenidor. Criteri de valoració econòmica: El preu no inclou la demolició de la base suport. Inclou: Demolició de l'element. Fragmentació dels enderrocs en peces manejables. Retirada i arreglat de enderrocs. Neteja de les restes de l'obra. Càrrega manual d'enderrocs sobre camió o contenidor. Criteri d'amidament de projecte: Superfície mesurada segons documentació gràfica de Projecte. Criteri de mesura d'obra: S'amidarà la superfície realment enderrocada segons especificacions de Projecte.	Uts.	Llargada	Amplada	Alçada	Parcial	Subtotal
		repicat paviment per escomeses	1	10,000	1,000		10,000	
							10,000	10,000
							<b>Total m² .....</b>	<b>10,000</b>
2.6	M²	Demolició de paviment exterior de rajoles i/o llosetes de formigó, amb martell pneumàtic, i càrrega manual sobre camió o contenidor. Criteri de valoració econòmica: El preu inclou el picat del material d'unió, però no inclou la demolició de la base suport. Inclou: Demolició de l'element. Fragmentació dels enderrocs en peces manejables. Retirada i arreglat de enderrocs. Neteja de les restes de l'obra. Càrrega manual d'enderrocs sobre camió o contenidor. Criteri d'amidament de projecte: Superfície mesurada segons documentació gràfica de Projecte. Criteri de mesura d'obra: S'amidarà la superfície realment enderrocada segons especificacions de Projecte.	Uts.	Llargada	Amplada	Alçada	Parcial	Subtotal
		aixecament paviment per rases escomeses	1	10,000	1,000		10,000	
							10,000	10,000
							<b>Total m² .....</b>	<b>10,000</b>
2.7	M³	Reblert envoltant i principal de rases per instal·lacions, amb sorra de 0 a 5 mm de diàmetre i compactació en tongades successives de 20 cm d'espessor màxim amb safata vibrant de guiat manual, fins a assolir una densitat seca no inferior al 95% de la màxima obtinguda en l'assaig Proctor Modificat, realitzat segons UNE 103501. Inclús cinta o distintiu indicador de la instal·lació. Criteri de valoració econòmica: El preu no inclou la realització de l'assaig Proctor Modificat. Inclou: Estesa del material de reblert en tongades d'espessor uniforme. Humectació o dessecació de cada tongada. Col·locació de cinta o distintiu indicador de la instal·lació. Compactació. Criteri d'amidament de projecte: Volum mesurat sobre les seccions teòriques de l'excavació, segons documentació gràfica de Projecte. Criteri de mesura d'obra: Es mesurarà, en perfil compactat, el volum realment executat segons especificacions de Projecte, sense incloure els increments per excessos d'excavació no autoritzats.	Uts.	Llargada	Amplada	Alçada	Parcial	Subtotal
		Rasa escomeses	1	10,000	1,000	1,000	10,000	
							10,000	10,000
							<b>Total m³ .....</b>	<b>10,000</b>
2.8	M³	Desmuntatge per a la seva reutilització de mur de maçoneria de pedra granítica, amb morter, amb mitjans manuals i apilament del 20% del material demolit per a la seva reutilització, i càrrega manual sobre camió o contenidor. Inclou: Desmuntatge de l'element. Classificació i etiquetatge. Aplec dels materials a reutilitzar. Càrrega manual del material a reutilitzar sobre camió. Retirada i aplec de les restes d'obra. Neteja de les restes de l'obra. Càrrega manual de les restes d'obra sobre camió o contenidor. Criteri d'amidament de projecte: Volum mesurat segons documentació gràfica de Projecte. Criteri de mesura d'obra: S'amidarà el volum realment desmuntat segons especificacions de Projecte.	Uts.	Llargada	Amplada	Alçada	Parcial	Subtotal
			2	8,500	0,600	0,400	4,080	
			2	8,700	0,600	0,400	4,176	
							8,256	8,256
							<b>Total m³ .....</b>	<b>8,256</b>

Pressupost parcial nº 2 Demolicions

Nº	U	Descripció					Amidament	
2.9	M³	<p>Obertura de buit en mur de maçoneria de pedra granítica, amb mitjans manuals, sense afectar a l'estabilitat del mur, i càrrega manual sobre camió o contenidor. Inclou refet de cantonades.</p> <p>Criteri de valoració econòmica: El preu inclou el tall previ del contorn del forat, però no inclou el muntatge i desmuntatge de l'estintolament del buit ni la col·locació de llindes.</p> <p>Inclou: Replanteig del buit en el parament. Tall previ del contorn del forat. Demolició de l'element. Fragmentació dels enderrocs en peces manejables. Retirada i arreglat de enderrocs. Neteja de les restes de l'obra. Càrrega manual d'enderrocs sobre camió o contenidor.</p> <p>Criteri d'amidament de projecte: Volum mesurat segons documentació gràfica de Projecte.</p> <p>Criteri de mesura d'obra: S'amidarà el volum realment enderrocat segons especificacions de Projecte.</p>						
			Uts.	Llargada	Amplada	Alçada	Parcial	Subtotal
		noves finestres	2	1,500	0,600	1,500	2,700	
		col·locació jàsseres	3	0,400	0,400	0,300	0,144	
		col·locació jous sobre finestres	4	0,300	0,300	0,300	0,108	
							2,952	2,952
							<b>Total m³ .....</b>	<b>2,952</b>

Pressupost parcial nº 3 Condicionament del terreny

Nº	U	Descripció					Amidament	
3.1	M³	<p>Excavació de rases per fonamentacions fins a una profunditat de 2 m, en qualsevol tipus de terreny, amb mitjans mecànics, i càrrega a camió.</p> <p>Criteri de valoració econòmica: El preu no inclou el transport dels materials excavats.</p> <p>Inclou: Replanteig general i fixació dels punts i nivells de referència. Col·locació de les lliteres en els cantons i extrems de les alineacions. Excavació en successives rases horitzontals i extracció de terres. Refinat de fons i laterals a mà, amb extracció de les terres. Càrrega a camió de les terres excavades.</p> <p>Criteri d'amidament de projecte: Volum mesurat sobre les seccions teòriques de l'excavació, segons documentació gràfica de Projecte, sense duplicar cantonades ni encontres.</p> <p>Criteri de mesura d'obra: Es mesurarà el volum teòric executat segons especificacions de Projecte, sense duplicar cantonades ni encontres i sense incloure els increments per excessos d'excavació no autoritzats, ni el reblert necessari per a reconstruir la secció teòrica per defectes imputables al Contractista. Es mesurarà l'excavació una vegada realitzada i abans que sobre ella s'efectuï cap tipus de reblert. Si el Contractista tanqués l'excavació abans de conformat l'amidament, s'entendrà que s'avé al que unilateralment determini el director de l'execució de l'obra.</p>	Uts.	Llargada	Amplada	Alçada	Parcial	Subtotal
		rasa per escomeses i desguassos	1	10,000	1,000	1,000	10,000	
						10,000	10,000	
						<b>Total m³ .....</b>	<b>10,000</b>	
3.2	M²	<p>Solera de 15 cm d'espessor, realitzada amb formigó HRM-25/B/20/X0, amb un percentatge màxim d'àrids reciclats del 50%, fabricat en central, i abocament des de camió, estès i vibrat manual mitjançant regla vibrant, sense tractament de la seva superfície. Inclús panell de poliestirè expandit de 3 cm d'espessor, per a l'execució de juntes de retracció.</p> <p>Criteri de valoració econòmica: El preu no inclou la base de la solera.</p> <p>Inclou: Preparació de la superfície de recolzament del formigó. Replanteig dels junts de construcció i de dilatació. Estesa de nivells mitjançant tocaments, mestres de formigó o regles. Reg de la superfície base. Formació de juntes de construcció i de juntes perimetrals de dilatació. Abocat, estesa i vibrat del formigó. Curat del formigó.</p> <p>Criteri d'amidament de projecte: Superfície mesurada segons documentació gràfica de Projecte.</p> <p>Criteri de mesura d'obra: Es mesurarà la superfície realment executada segons especificacions de Projecte, sense deduir la superfície ocupada pels pilars situats dintre del seu perímetre.</p>	Uts.	superf.	Amplada	Alçada	Parcial	Subtotal
		formació de rampa d'accés	1	2,500			2,500	
		reomplert rasa del centre del forjat de PB existent	1		0,300	7,300	2,190	
						4,690	4,690	
						<b>Total m² .....</b>	<b>4,690</b>	
3.3	M²	<p>Enrajolat de rajoles de formigó per exteriors, acabat baix relleu sense polir, resistència a flexió T, càrrega de ruptura 7, resistència al desgast H, 30x30x4 cm, gris, per ús públic en exteriors en zona de parcs i jardins, col·locades picat de pitxell amb morter; tot allò realitzat sobre solera de formigó en massa (HM-20/P/20/X0), de 15 cm d'espessor, abocament des de camió amb estès i vibrat manual amb regla vibrant de 3 m, amb acabat reglejat.</p> <p>Inclou: Replanteig de mestres i nivells. Abocament i compactació de la solera de formigó. Estesa de la capa de morter. Humectació de les peces a col·locar. Col·locació individual, a pic de maceta, de les peces. Formació de juntes i trobades. Neteja del paviment i les juntes. Reblert dels junts amb sorra seca, mitjançant raspallat. Eliminació del material sobrant de la superfície, mitjançant escombrat.</p> <p>Criteri d'amidament de projecte: Superfície mesurada en projecció horitzontal, segons documentació gràfica de Projecte, deduint els buits de superfície major de 1,5 m². No s'han tingut en compte les escapçadures com factor d'influència per incrementar l'amidament, cada vegada que en la descomposició s'ha considerat el tant per cent de ruptures general.</p> <p>Criteri de mesura d'obra: Es mesurarà, en projecció horitzontal, la superfície realment executada segons especificacions de Projecte, deduint els buits de superfície major de 1,5 m².</p>						
						<b>Total m² .....</b>	<b>10,000</b>	

Pressupost parcial nº 5 Estructures

Nº	U	Descripció					Amidament	
5.1	M <sup>2</sup>	<p>Reforç de forjat o de llosa de formigó mitjançant recrescut de 5 cm de gruix a la cara superior, per a capa de compressió de formigó armat, realitzada amb formigó HA-25/B/12/XC2 fabricat en central, i abocament amb cubilot, i malla electrosoldada ME 20x20 Ø 5-5 B 500 T 6x2,20 UNE-EN 10080. Inclús apuntalament i desapuntalament del forjat.</p> <p>Inclou: Estintolament del forjat. Muntatge del sistema d'encofrat. Col·locació de la malla electrosoldada amb separadors homologats. Abocament i compactació del formigó. Reglejat de la superfície. Curat del formigó. Desmuntatge del sistema d'encofrat i retirada de l'estintolament. Neteja de les restes generades.</p> <p>Criteri d'amidament de projecte: Superfície mesurada segons documentació gràfica de Projecte.</p> <p>Criteri de mesura d'obra: Es mesurarà la superfície realment executada segons especificacions de Projecte.</p>	Uts.	Superf.	Amplada	Alçada	Parcial	Subtotal
		capa paviment planta baixa	1	21,000			21,000	
						21,000	21,000	
								<b>21,000</b>
						<b>Total m<sup>2</sup> .....</b>	<b>21,000</b>	
5.2	M	<p>Biga de fusta laminada encolada homogènia d'abet roig (Picea abies) procedent del Nord i Nord-est d'Europa, de 33 mm d'espessor de les làmines, de 100x200 mm de secció, classe resistent GL-24h i classe E1 en emissió de formaldehid segons UNE-EN 14080; per a classe d'ús 1 segons UNE-EN 335, amb protecció davant d'agents biòtics que es correspon amb la classe de penetració NP1 segons UNE-EN 351-1, amb acabat raspallat.</p> <p>Inclou: Replanteig i marcat d'eixos, en els punts de suport de les bigues. Col·locació i fixació provisional de la biga. Aplomat i anivellació. Execució de les unions. Comprovació final de l'aploimat i dels nivells.</p> <p>Criteri d'amidament de projecte: Volum mesurat segons documentació gràfica de Projecte, recolzant-se en les majors dimensions transversals per aquelles peces que no tinguin seccions rectangulars o quadrades, i la longitud incloent els lliuraments.</p> <p>Criteri de mesura d'obra: Es mesurarà el volum realment executat segons especificacions de Projecte, recolzant-se en les majors dimensions transversals per a aquelles peces que no tinguin escairades rectangulars o quadrades, incloent en la longitud els acords. Es consideren inclosos tots els elements integrants de l'estructura senyalats en els plànols i detalls del Projecte.</p>	Uts.	Llargada	Amplada	Alçada	Parcial	Subtotal
		F3	8	1,500			12,000	
						12,000	12,000	
								<b>12,000</b>
						<b>Total m .....</b>	<b>12,000</b>	
5.3	M <sup>3</sup>	<p>Cèrcol de recolzament de forjat de formigó armat, realitzat amb formigó HA-25/F/20/XC2 fabricat en central, i abocament amb cubilot, i acer UNE-EN 10080 B 500 S, amb una quantia aproximada de 105 kg/m<sup>3</sup>; muntatge i desmuntatge del sistema d'encofrat continu amb puntals, sotapunts metàl·lics i superfície encofrant de fusta tractada reforçada amb barnilles i perfils. Inclús filferro de lligar i separadors.</p> <p>Criteri de valoració econòmica: El preu inclou l'elaboració de la ferralla (tall, doblegat i conformat d'elements) en taller industrial i el muntatge en el lloc definitiu de la seva col·locació en obra.</p> <p>Inclou: Replanteig. Muntatge del sistema d'encofrat. Col·locació de les armadures amb separadors homologats. Abocament i compactació del formigó. Curat del formigó. Desmuntatge del sistema d'encofrat.</p> <p>Criteri d'amidament de projecte: Volum mesurat segons documentació gràfica de Projecte.</p> <p>Criteri de mesura d'obra: Es mesurarà el volum realment executat segons especificacions de Projecte.</p>	Uts.	Llargada	Amplada	Alçada	Parcial	Subtotal
			2	8,500	0,250	0,250	1,063	
			2	8,700	0,250	0,250	1,088	
							2,151	2,151
								<b>2,151</b>
							<b>Total m<sup>3</sup> .....</b>	<b>2,151</b>

Pressupost parcial nº 5 Estructures

Nº	U	Descripció					Amidament	
5.4	Kg	<p>Acer laminat UNE-EN 10025 S235JR, en peça composta de perfils laminats en calent de les sèries L, LD, T, rodó, quadrat, rectangular i platina, acabat amb emprimació antioxidant, conformant elements d'ancoratge, treballat en taller i fixat mitjançant soldadura, per a reforç estructural col·locat a una altura de fins a 3 m.</p> <p>Criteri de valoració econòmica: El preu inclou les soldadures, els talls, les escapçadures, les peces especials, els casquets i els elements auxiliars de muntatge.</p> <p>Inclou: Neteja i preparació del plànol de suport. Replanteig i marcat dels eixos. Col·locació i fixació provisional de l'element. Anivellació i aplomat. Execució de les unions soldades.</p> <p>Criteri d'amidament de projecte: Pes nominal mesurat segons documentació gràfica de Projecte.</p> <p>Criteri de mesura d'obra: Es determinarà, a partir del pes obtingut en bàscula oficial de les unitats arribades a obra, el pes de les unitats realment executades segons especificacions de Projecte.</p>						
			Uts.	Llargada	kg/ml	kg/ut	Parcial	Subtotal
		L de 90.8. reforç cantonades	4	6,500	10,900		283,400	
		L 100.10 . Arrancada encamisat	4	0,700	15,000		42,000	
		L 100. 10. Recolzament en forjat	4	0,400	15,000		24,000	
		passamà de 30cm x 8 cm. gruix 10 mm. Peces encamisat.	52			2,000	104,000	
		xapa per soldar HEB. 20cm x 35 cm . Gruix 10mm	2			5,500	11,000	
		xapa per carener. 20 cm x 20 cm, Gruix 10mm.	2			4,000	8,000	
		remat cantell forjat. xapa de 30cm, gruix 8 mm	2	3,100		20,000	124,000	
							596,400	596,400
							<b>Total kg .....</b>	<b>596,400</b>
5.5	Kg	<p>Acer UNE-EN 10025 S275JR, en bigues formades por peces simples de perfils laminats en calent de les sèries IPN, IPE, HEB, HEA, HEM o UPN, acabat amb emprimació antioxidant, amb unions soldades en obra, a una altura de fins a 3 m.</p> <p>Criteri de valoració econòmica: El preu inclou les soldadures, els talls, les escapçadures, les peces especials, els casquets i els elements auxiliars de muntatge.</p> <p>Inclou: Neteja i preparació del plànol de suport. Replanteig i marcat dels eixos. Col·locació i fixació provisional de la biga. Aplomat i anivellació. Execució de les unions soldades.</p> <p>Criteri d'amidament de projecte: Pes nominal mesurat segons documentació gràfica de Projecte.</p> <p>Criteri de mesura d'obra: Es determinarà, a partir del pes obtingut en bàscula oficial de les unitats arribades a obra, el pes de les unitats realment executades segons especificacions de Projecte.</p>						
			Uts.	Llargada	kg/ml	Alçada	Parcial	Subtotal
		HEB 160. Jàsseres	1	4,600	42,600		195,960	
			1	3,800	42,600		161,880	
			1	3,400	42,600		144,840	
		HEB 120. jous sobre finestres	2	1,700	26,700		90,780	
							593,460	593,460
							<b>Total kg .....</b>	<b>593,460</b>
5.6	M³	<p>Dau de recolzament per jássera metàl·lica de formigó armat, realitzat amb formigó HA-25/F/20/XC2 fabricat en central, i abocament amb cubilot, i acer UNE-EN 10080 B 500 S, amb una quantia aproximada de 105 kg/m³; muntatge i desmuntatge del sistema d'encofrat continu amb puntals, sotaponts metàl·lics i superfície encofrant de fusta tractada reforçada amb barnilles i perfils. Inclús filferro de lligar i separadors.</p> <p>Criteri de valoració econòmica: El preu inclou l'elaboració de la ferralla (tall, doblegat i conformat d'elements) en taller industrial i el muntatge en el lloc definitiu de la seva col·locació en obra.</p> <p>Inclou: Replanteig. Muntatge del sistema d'encofrat. Col·locació de les armadures amb separadors homologats. Abocament i compactació del formigó. Curat del formigó. Desmuntatge del sistema d'encofrat.</p> <p>Criteri d'amidament de projecte: Volum mesurat segons documentació gràfica de Projecte.</p> <p>Criteri de mesura d'obra: Es mesurarà el volum realment executat segons especificacions de Projecte.</p>						
			Uts.	Llargada	Amplada	Alçada	Parcial	Subtotal
			7	0,400	0,200	0,200	0,112	
							0,112	0,112
							<b>Total m³ .....</b>	<b>0,112</b>



Pressupost parcial nº 5 Estructures

Nº	U	Descripció					Amidament	
5.7	Kg	<p>Acer UNE-EN 10025 S275JR, en estructura d'escala composta de muntants d'escala i replans, formada per peces simples de perfils laminats en calent de les sèries IPN, IPE, UPN, HEA, HEB o HEM, acabat amb emprimació antioxidant, amb unions soldades en obra.</p> <p>Criteri de valoració econòmica: El preu inclou les soldadures, els talls, les escapçadures, les peces especials, els casquets i els elements auxiliars de muntatge.</p> <p>Inclou: Replanteig de l'escala. Col·locació i fixació provisional dels perfils. Aplomat i anivellació. Execució de les unions soldades.</p> <p>Criteri d'amidament de projecte: Pes nominal mesurat segons documentació gràfica de Projecte.</p> <p>Criteri de mesura d'obra: Es determinarà, a partir del pes obtingut en bàscula oficial de les unitats arribades a obra, el pes de les unitats realment executades segons especificacions de Projecte.</p>						
			Uts.	Llargada	kg/ml	Pes UT	Parcial	Subtotal
		xapa de alçada 220mm. Gruix 12mm .exterior tram 1	1	4,000	21,000		84,000	
		exterior tram 2	1	4,000	21,000		84,000	
		interior tram 1	1	3,000	21,000		63,000	
		interior tram 2	1	3,000	21,000		63,000	
		graons. petjada. 0'18m i amplada 1'1m. gruix 10mm	16			17,000	272,000	
		contrapetjada. 0'30m i amplada 1'1 m gruix 10mm	15			26,000	390,000	
		replà. 1'1 x 1'1 i gruix 10mm	1			95,000	95,000	
		arrancada escales. 25 x 25 .8	2			5,000	10,000	
							1.061,000	1.061,000
							<b>Total kg .....</b>	<b>1.061,000</b>
5.8	M	<p>Bigueta de fusta laminada encolada homogènia d'avet roig (Picea abies) procedent del Nord i Nord-est d'Europa, de 40 mm d'espessor de les làmines, de 120x240 mm de secció, classe resistent GL-24h i classe E1 en emissió de formaldehid segons UNE-EN 14080; per a classe d'ús 2 segons UNE-EN 335, amb protecció davant d'agents biòtics que es correspon amb la classe de penetració NP1 segons UNE-EN 351-1, amb acabat raspallat. Col·locació en obra: amb peces metàl·liques ferraments d'acer galvanitzat tipus DX51D+Z275N i cargols rosca-xapa d'acer zincat.</p> <p>Inclou: Replanteig i marcat d'eixos, en els punts de suport de la bigueta. Col·locació i fixació provisional de la bigueta. Aplomat i anivellació. Execució de les unions.</p> <p>Criteri d'amidament de projecte: Longitud mesurada segons documentació gràfica de Projecte, incloent els acords.</p> <p>Criteri de mesura d'obra: Es mesurarà la longitud realment executada segons especificacions de Projecte, incloent els acords. Es consideren inclosos tots els elements integrants de l'estructura senyalats en els plànols i detalls del Projecte.</p>						
			Uts.	Llargada	Amplada	Alçada	Parcial	Subtotal
			11	5,500			60,500	
			11	3,800			41,800	
							102,300	102,300
							<b>Total m .....</b>	<b>102,300</b>
5.9	M	<p>Bigueta de fusta laminada encolada homogènia d'avet roig (Picea abies) procedent del Nord i Nord-est d'Europa, de 40 mm d'espessor de les làmines, de 80x160 mm de secció, classe resistent GL-24h i classe E1 en emissió de formaldehid segons UNE-EN 14080; per a classe d'ús 2 segons UNE-EN 335, amb protecció davant d'agents biòtics que es correspon amb la classe de penetració NP1 segons UNE-EN 351-1, amb acabat raspallat. Col·locació en obra: amb peces metàl·liques ferraments d'acer galvanitzat tipus DX51D+Z275N i cargols rosca-xapa d'acer zincat.</p> <p>Inclou: Replanteig i marcat d'eixos, en els punts de suport de la bigueta. Col·locació i fixació provisional de la bigueta. Aplomat i anivellació. Execució de les unions.</p> <p>Criteri d'amidament de projecte: Longitud mesurada segons documentació gràfica de Projecte, incloent els acords.</p> <p>Criteri de mesura d'obra: Es mesurarà la longitud realment executada segons especificacions de Projecte, incloent els acords. Es consideren inclosos tots els elements integrants de l'estructura senyalats en els plànols i detalls del Projecte.</p>						
			Uts.	Llargada	Amplada	Alçada	Parcial	Subtotal
			2	9,000			18,000	
			29	1,200			34,800	
							52,800	52,800
							<b>Total m .....</b>	<b>52,800</b>

Pressupost parcial nº 5 Estructures

Nº	U	Descripció					Amidament	
5.10	M³	<p>Bigueta de fusta serrada de pi silvestre (<i>Pinus sylvestris</i>) procedent d'Espanya, de 70x70 mm de secció, classe resistent C18 segons UNE-EN 338 i UNE-EN 1912, qualitat estructural ME-2 segons UNE 56544; per a classe d'ús 2 segons UNE-EN 335, amb protecció davant d'agents biòtics que es correspon amb la classe de penetració NP1 segons UNE-EN 351-1, amb acabat raspallat. Col·locació en obra: simplement recolzada.</p> <p>Inclou: Replanteig i marcat d'eixos, en els punts de suport de la bigueta. Col·locació i fixació provisional de la bigueta. Aplomat i anivellació.</p> <p>Criteri d'amidament de projecte: Volum mesurat segons documentació gràfica de Projecte, recolzant-se en les majors dimensions transversals per aquelles peces que no tinguin seccions rectangulars o quadrades, i la longitud incloent els lliuraments.</p> <p>Criteri de mesura d'obra: Es mesurarà el volum realment executat segons especificacions de Projecte, recolzant-se en les majors dimensions transversals per a aquelles peces que no tinguin escairades rectangulars o quadrades, incloent en la longitud els acords. Es consideren inclosos tots els elements integrants de l'estructura senyalats en els plànols i detalls del Projecte.</p>	Uts.	Llargada	Amplada	Alçada	Parcial	Subtotal
			20	8,800	0,060	0,040	0,422	
							0,422	0,422
							<b>Total m³ .....</b>	<b>0,422</b>
5.11	M²	<p>Forjat unidireccional de formigó armat, horitzontal, amb altura lliure de planta de fins a 3 m, cantell 27 = 20+7 cm, realitzat amb formigó HA-25/F/20/XC2 fabricat en central, i abocament manual amb un volum total de formigó de 0,215 m³/m², i acer UNE-EN 10080 B 500 S en zona de reforç de negatius i connectors de biguetes i cercols, amb una quantia total de 2 kg/m²; muntatge i desmuntatge de sistema d'encofrat parcial, format per: taulers de fusta, amortitzables en 10 usos i estructura suport vertical de puntals metàl·lics, amortitzables en 150 usos; semibigueta pretensada T-12; revoltó ceràmic, 60x25x22 cm; capa de compressió de 5 cm de gruix, amb armadura de repartiment formada per malla electrosoldada ME 20x20 Ø 5-5 B 500 T 6x2,20 UNE-EN 10080. Inclús agent filmogen, per la cura de formigons i morters.</p> <p>Criteri de valoració econòmica: El preu inclou l'elaboració de la ferralla (tall, doblegat i conformat d'elements) en taller industrial i el muntatge en el lloc definitiu de la seva col·locació en obra, però no inclou els pilars ni les bigues.</p> <p>Inclou: Replanteig del sistema d'encofrat. Muntatge del sistema d'encofrat. Replanteig de la geometria de la planta sobre l'encofrat. Col·locació de biguetes i revoltons. Col·locació de les armadures. Abocament i compactació del formigó. Reglejat i anivellació de la capa de compressió. Curat del formigó. Desmuntatge del sistema d'encofrat.</p> <p>Criteri d'amidament de projecte: Superfície mesurada en veritable magnitud des de les cares exteriors dels cercols no estructurals, segons documentació gràfica de Projecte, deduint els buits de superfície major de 6 m².</p> <p>Criteri de mesura d'obra: Es mesurarà, en veritable magnitud, des de les cares exteriors dels cercols no estructurals, la superfície realment executada segons especificacions de Projecte, deduint els buits de superfície major de 6 m². Es consideren inclosos tots els elements integrants de l'estructura senyalats en els plànols i detalls del Projecte.</p>						
							<b>Total m² .....</b>	<b>41,000</b>
5.12	M³	<p>Mur de càrrega de maçoneria ordinària a dues cares vistes, amb pedres de maçoneria irregulars en bast, de pedra granítica, amb les seves cares sense obrar, col·locats amb morter de calç industrial, color Natural, M-15, subministrat en sacs i reblliment dels junts amb morter fi, en murs d'espessor variable, fins a 50 cm.</p> <p>Inclou: Replanteig del mur. Col·locació i aplomat de mires de referència. Estesa de fils entre mires. Neteja i humectació del llit de la primera filada. Col·locació de les pedres de maçoneria sobre la capa de morter. Tempteig amb regla i plomada, rectificat la seva posició mitjançant copejament. Allisada, rejuntat i enfondiment amb ferro. Neteja del parament.</p> <p>Criteri d'amidament de projecte: Volum mesurat segons documentació gràfica de Projecte, deduint tots els buits, sigui com sigui la seva superfície, al no considerar l'execució de llindars, brancals, escopidors, cavallons ni cornises.</p> <p>Criteri de mesura d'obra: Es mesurarà el volum realment executat segons especificacions de Projecte, deduint tots els buits, sigui com sigui la seva superfície, ja que no inclou l'execució de llindars, brancals, escopidors, cavallons ni cornises.</p>						
							<b>Total m³ .....</b>	<b>5,000</b>

Pressupost parcial nº 6 Façanes i particions

Nº	U	Descripció					Amidament	
6.1	M²	<p>Envà senzill (15+48+15)/600 (48) (2 hidrofugat), amb plaques de guix laminat, de 78 mm de gruix total, amb nivell de qualitat de l'acabat estàndard (Q2), format per una estructura simple de perfils de xapa d'acer galvanitzat de 48 mm d'amplada, a base de muntants (elements verticals) separats 600 mm entre si, amb disposició normal "N" i canals (elements horitzontals), a la què es cargolen dues plaques en total (una placa tipus hidrofugat en cada cara, de 15 mm d'espessor cada placa). Inclús banda acústica de dilatació autoadhesiva; fixacions per a l'ancoratge de canals i muntants metàl·lics; cargols per a la fixació de les plaques; cinta de paper amb reforç metàl·lic i pasta i cinta per al tractament de junts.</p> <p>Criteri de valoració econòmica: El preu inclou la resolució de trobades i punts singulars, però no inclou l'aïllament a col·locar entre els muntants.</p> <p>Inclou: Replanteig i traçat en el forjat inferior i en el superior dels envans a realitzar. Col·locació de banda d'estanquitat i canals inferiors, sobre paviment acabat o base de seient. Col·locació de banda d'estanquitat i canals superiors, sota forjats. Col·locació i fixació dels muntants sobre els elements horitzontals. Tall de les plaques. Fixació de les plaques per al tancament d'una de les cares de l'envà. Fixació de les plaques per al tancament de la segona cara de l'envà. Replanteig de les caixes per a allotjament de mecanismes elèctrics i de pas d'instal·lacions, i posterior perforació de les plaques. Tractament de junts.</p> <p>Criteri d'amidament de projecte: Superfície mesurada segons documentació gràfica de Projecte, sense duplicar cantonades ni encontres, seguint els criteris d'amidament exposats en la norma UNE 92305.</p> <p>Criteri de mesura d'obra: Es mesurarà la superfície realment executada segons especificacions de Projecte, sense duplicar cantonades ni encontres, seguint els criteris d'amidament exposats en la norma UNE 92305.</p>						
			Uts.	Llargada	Amplada	Alçada	Parcial	Subtotal
			1	2,800		2,600	7,280	
			1	3,800		2,600	9,880	
			1	2,500		2,600	6,500	
			1	1,800		2,600	4,680	
							28,340	28,340
							<b>Total m² .....</b>	<b>28,340</b>
6.2	M²	<p>Aïllament tèrmic intermedi en envà de plaques, format per panell semirígid de llana mineral, espessor 45 mm, segons UNE-EN 13162, col·locat entre els muntants de l'estructura portant.</p> <p>Inclou: Tall i preparació de l'aïllament a col·locar entre els muntants. Col·locació de l'aïllament entre els muntants.</p> <p>Criteri d'amidament de projecte: Superfície mesurada segons documentació gràfica de Projecte.</p> <p>Criteri de mesura d'obra: Es mesurarà la superfície realment executada segons especificacions de Projecte.</p>						
			Uts.	Llargada	Amplada	Alçada	Parcial	Subtotal
			1	2,800		2,600	7,280	
			1	3,800		2,600	9,880	
			1	2,500		2,600	6,500	
			1	1,800		2,600	4,680	
							28,340	28,340
							<b>Total m² .....</b>	<b>28,340</b>
6.3	M2	<p>Revestiment amb pedra del país ordinària a dues cares vistes, amb pedres de maçoneria irregulars en bast, de pedra granítica, amb les seves cares sense obrar, col·locats amb morter, color gris, M-15, subministrat en sacs i reblliment dels junts amb morter fi, en murs d'espessor variable, fins a 50 cm. Junta refosa</p> <p>Inclou: Replanteig del mur. Col·locació i aplomat de mires de referència. Estesa de fils entre mires. Neteja i humectació del lilit de la primera filada. Col·locació de les pedres de maçoneria sobre la capa de morter. Tempteig amb regla i plomada, rectificanc la seva posició mitjançant copejament. Allisada, rejuntat i enfondiment amb ferro. Neteja del parament.</p> <p>Criteri d'amidament de projecte: Volum mesurat segons documentació gràfica de Projecte, deduint tots els buits, sigui com sigui la seva superfície, al no considerar l'execució de llindars, brancals, escopidors, cavallons ni cornises.</p> <p>Criteri de mesura d'obra: Es mesurarà el volum realment executat segons especificacions de Projecte, deduint tots els buits, sigui com sigui la seva superfície, ja que no inclou l'execució de llindars, brancals, escopidors, cavallons ni cornises.</p>						
			Uts.	Llargada	guix	Alçada	Parcial	Subtotal
		revestiment cercol interior	2	8,500	0,200		3,400	
			2	8,700	0,200		3,480	
		revetiment cercol exterior	2	8,500	0,200		3,400	
			2	8,700	0,200		3,480	
							13,760	13,760
							<b>Total m2 .....</b>	<b>13,760</b>

Pressupost parcial nº 7 Fusteria, manyeria, vidres i proteccions solars

Nº	U	Descripció	Amidament
7.1	U	<p>Finestra d'alumini, gamma mitja, amb trencament de pont tèrmic, dues fulles practicables, amb obertura cap a l'interior, dimensions 1600x2000 mm, acabat lacat RAL, amb el segell QUALICOAT, que garanteix el gruix i la qualitat del procés de lacat, composta de fulla de 68 mm i marc de 60 mm, rivets, galze, junts d'estanquitat d'EPDM, maneta i ferraments, segons UNE-EN 14351-1; transmitància tèrmica del marc: <math>U_{h,m}</math> = des de 2,8 W/(m²K); gruix màxim de l'envidriament: 46 mm, amb classificació a la permeabilitat a l'aire classe 4, segons UNE-EN 12207, classificació a l'estanquitat a l'aigua classe E1650, segons UNE-EN 12208, i classificació a la resistència a la força del vent classe C5, segons UNE-EN 12210, amb bastiment de base i sense persiana. Inclús silicona per a segellat perimetral del junt entre la fusteria exterior i el parament.</p> <p>Criteri de valoració econòmica: El preu no inclou el rebut en obra del bastiment de base.</p> <p>Inclou: Col·locació de la fusteria sobre el bastiment de base. Ajust final de les fulles. Segellat perimetral del junt entre la fusteria exterior i el parament.</p> <p>Criteri d'amidament de projecte: Nombre d'unitats previstes, segons documentació gràfica de Projecte.</p> <p>Criteri de mesura d'obra: Es mesurarà el nombre d'unitats realment executades segons especificacions de Projecte.</p>	
<b>Total U .....</b>			<b>1,000</b>
7.2	U	<p>Finestra d'alumini, gamma mitja, amb trencament de pont tèrmic, dues fulles practicables, amb obertura cap a l'interior, dimensions 1100x1600 mm, acabat lacat RAL, amb el segell QUALICOAT, que garanteix el gruix i la qualitat del procés de lacat, composta de fulla de 68 mm i marc de 60 mm, rivets, galze, junts d'estanquitat d'EPDM, maneta i ferraments, segons UNE-EN 14351-1; transmitància tèrmica del marc: <math>U_{h,m}</math> = des de 2,8 W/(m²K); gruix màxim de l'envidriament: 46 mm, amb classificació a la permeabilitat a l'aire classe 4, segons UNE-EN 12207, classificació a l'estanquitat a l'aigua classe E1650, segons UNE-EN 12208, i classificació a la resistència a la força del vent classe C5, segons UNE-EN 12210, amb bastiment de base i sense persiana. Inclús silicona per a segellat perimetral del junt entre la fusteria exterior i el parament.</p> <p>Criteri de valoració econòmica: El preu no inclou el rebut en obra del bastiment de base.</p> <p>Inclou: Col·locació de la fusteria sobre el bastiment de base. Ajust final de les fulles. Segellat perimetral del junt entre la fusteria exterior i el parament.</p> <p>Criteri d'amidament de projecte: Nombre d'unitats previstes, segons documentació gràfica de Projecte.</p> <p>Criteri de mesura d'obra: Es mesurarà el nombre d'unitats realment executades segons especificacions de Projecte.</p>	
<b>Total U .....</b>			<b>2,000</b>
7.3	U	<p>Finestra d'alumini, gamma mitja, amb trencament de pont tèrmic, dues fulles practicables, amb obertura cap a l'interior, dimensions 1100x1200 mm, acabat lacat RAL, amb el segell QUALICOAT, que garanteix el gruix i la qualitat del procés de lacat, composta de fulla de 68 mm i marc de 60 mm, rivets, galze, junts d'estanquitat d'EPDM, maneta i ferraments, segons UNE-EN 14351-1; transmitància tèrmica del marc: <math>U_{h,m}</math> = des de 2,8 W/(m²K); gruix màxim de l'envidriament: 46 mm, amb classificació a la permeabilitat a l'aire classe 4, segons UNE-EN 12207, classificació a l'estanquitat a l'aigua classe E1650, segons UNE-EN 12208, i classificació a la resistència a la força del vent classe C5, segons UNE-EN 12210, amb bastiment de base i sense persiana. Inclús silicona per a segellat perimetral del junt entre la fusteria exterior i el parament.</p> <p>Criteri de valoració econòmica: El preu no inclou el rebut en obra del bastiment de base.</p> <p>Inclou: Col·locació de la fusteria sobre el bastiment de base. Ajust final de les fulles. Segellat perimetral del junt entre la fusteria exterior i el parament.</p> <p>Criteri d'amidament de projecte: Nombre d'unitats previstes, segons documentació gràfica de Projecte.</p> <p>Criteri de mesura d'obra: Es mesurarà el nombre d'unitats realment executades segons especificacions de Projecte.</p>	
<b>Total U .....</b>			<b>2,000</b>

Pressupost parcial nº 7 Fusteria, manyeria, vidres i proteccions solars

Nº	U	Descripció					Amidament	
7.4	M²	<p>Doble envidriament de control solar i seguretat (laminar), 6/20/4+4, conjunt format per vidre exterior de control solar, color gris obscur de 6 mm, cambra de gas deshidratada amb perfil separador d'alumini i doble segellat perimetral, de 20 mm, reomplerta de gas argó i vidre interior laminar incolor de 4+4 mm d'espessor compost per dues llunes de vidre de 4 mm, unides mitjançant una làmina incolor de butiral de polivinil, per a fulles de vidre de superfície menor de 2 m²; 34 mm de gruix total, fixat sobre fusteria amb sola mitjançant falques de recolzament perimetrals i laterals, segellat en fred amb silicona sintètica incolora, compatible amb el material suport, per a fulles de vidre de superfície menor de 2 m².</p> <p>Inclou: Col·locació, calçat, muntatge i ajustament en la fusteria. Segellat final d'estanquitat. Senyalització de les fulles.</p> <p>Criteri d'amidament de projecte: Superfície de fusteria a envidrar, segons documentació gràfica de Projecte, incloent en cada fulla vidriera les dimensions del bastidor.</p> <p>Criteri de mesura d'obra: S'amidarà la superfície realment executada segons especificacions de Projecte, sumant, per a cadascuna de les peces, la superfície resultant d'arrodonir per excés cadascuna de les seves arestes a múltiples de 30 mm.</p>						
			Uts.	Llargada	Amplada	Alçada	Parcial	Subtotal
F1			2		0,760	1,850	2,812	
F2			4		0,500	1,500	3,000	
F3			4		0,500		2,000	
							7,812	7,812
<b>Total m² .....</b>								<b>7,812</b>
7.5	U	<p>Estor enrotllable, de 1000 mm d'amplada i 1200 mm d'altura, amb teixit ignífug enfosquidor, de fibra de vidre sense PVC ni halògens, amb la cara exterior de color gris clar i la cara interior de color gris clar, accionament manual amb manovella fixa per a maniobra de recollida, al costat dret; fixat en la paret, amb esquadres regulables, de 108x70 mm i ancoratges mecànics. Inclús ferraments i accessoris.</p> <p>Inclou: Replanteig. Ancoratge al parament dels elements de fixació. Muntatge del estor enrotllable. Muntatge dels accessoris de l'accionament.</p> <p>Criteri d'amidament de projecte: Nombre d'unitats previstes, segons documentació gràfica de Projecte.</p> <p>Criteri de mesura d'obra: Es mesurarà el nombre d'unitats realment executades segons especificacions de Projecte.</p>						
<b>Total U .....</b>								<b>1,000</b>
7.6	U	<p>Estor enrotllable, de 1000 mm d'amplada i 1200 mm d'altura, amb teixit ignífug enfosquidor, de fibra de vidre sense PVC ni halògens, amb la cara exterior de color gris clar i la cara interior de color gris clar, accionament manual amb manovella fixa per a maniobra de recollida, al costat dret; fixat en la paret, amb esquadres regulables, de 108x70 mm i ancoratges mecànics. Inclús ferraments i accessoris.</p> <p>Inclou: Replanteig. Ancoratge al parament dels elements de fixació. Muntatge del estor enrotllable. Muntatge dels accessoris de l'accionament.</p> <p>Criteri d'amidament de projecte: Nombre d'unitats previstes, segons documentació gràfica de Projecte.</p> <p>Criteri de mesura d'obra: Es mesurarà el nombre d'unitats realment executades segons especificacions de Projecte.</p>						
<b>Total U .....</b>								<b>2,000</b>
7.7	U	<p>Estor enrotllable, de 1000 mm d'amplada i 1200 mm d'altura, amb teixit ignífug enfosquidor, de fibra de vidre sense PVC ni halògens, amb la cara exterior de color gris clar i la cara interior de color gris clar, accionament manual amb manovella fixa per a maniobra de recollida, al costat dret; fixat en la paret, amb esquadres regulables, de 108x70 mm i ancoratges mecànics. Inclús ferraments i accessoris.</p> <p>Inclou: Replanteig. Ancoratge al parament dels elements de fixació. Muntatge del estor enrotllable. Muntatge dels accessoris de l'accionament.</p> <p>Criteri d'amidament de projecte: Nombre d'unitats previstes, segons documentació gràfica de Projecte.</p> <p>Criteri de mesura d'obra: Es mesurarà el nombre d'unitats realment executades segons especificacions de Projecte.</p>						
<b>Total U .....</b>								<b>2,000</b>

Pressupost parcial nº 7 Fusteria, manyeria, vidres i proteccions solars

Nº	U	Descripció	Amidament
7.8	U	<p>Block de porta exterior d'entrada a habitatge, cega, d'una fulla, amb motllura doble d'estil provençal, 950x2150 mm de llum i altura de pas, compost per dues xapes d'acer galvanitzat de 1 mm d'espessor, plegades, acoblades i muntades, amb cambra intermèdia repleta de poliuretà injectat d'alta densitat, acabat lacat imitació fusta de roure vell en les seves cares i caires, bastidor d'acer i marc d'acer galvanitzat de 1,5 mm d'espessor i 100 mm d'amplada amb cargols autoroscants per a la fixació del bastiment al bastiment de base, amb pany de seguretat amb cinc punts frontals de tancament; amb bastiment de base. Inclús patilles d'ancoratge per a la fixació del bastiment de base al parament i cargols autoroscants per a la fixació del bastiment al bastiment de base, tapajunts de 45 mm d'amplada, acabat lacat color blanc i tapeta de 40 mm d'amplada, acabat lacat color blanc.</p> <p>Criteri de valoració econòmica: El preu no inclou el rebut en obra del bastiment de base.</p> <p>Inclou: Neteja del bastiment de base ja instal·lat. Allotjament i calçat del bloc de porta en el bastiment de base. Fixació del bloc de porta al bastiment de base. Reomplert de la folgança entre bastiment de base i block de porta amb escuma de poliuretà. Col·locació de ferraments de tancament i accessoris. Col·locació de tapajunts i tapetes. Ajustament final.</p> <p>Criteri d'amidament de projecte: Nombre d'unitats previstes, segons documentació gràfica de Projecte.</p> <p>Criteri de mesura d'obra: Es mesurarà el nombre d'unitats realment executades segons especificacions de Projecte.</p>	
Total U .....			1,000
7.9	U	<p>Porta interior corredissa per a armadura metàl·lica, cega, d'una fulla de 203x82,5x3,5 cm, amb tauler de fusta massissa de pi melis, envernissada en taller; bastiment de base de pi país de 100x35 mm; galzes massissos, de pi melis de 100x20 mm; tapajunts massissos, de pi melis de 90x15 mm en ambdues cares. Inclús, ferraments de penjar, de tanca i tirador amb maneta per a tancament de llautó, sèrie mitja; silicona incolora per a segellat del vidre i rivets.</p> <p>Inclou: Presentació de la porta. Col·locació dels ferraments de penjar. Col·locació de la fulla. Col·locació dels ferraments de tancament. Col·locació d'accessoris. Col·locació i segellat del vidre. Col·locació de rivets. Ajustament final.</p> <p>Criteri d'amidament de projecte: Nombre d'unitats previstes, segons documentació gràfica de Projecte.</p> <p>Criteri de mesura d'obra: Es mesurarà el nombre d'unitats realment executades segons especificacions de Projecte.</p>	
Total U .....			1,000
7.10	U	<p>Carcassa metàl·lica de xapa ondulada i travessers metàl·lics, preparada per allotjar la fulla d'una porta corredissa simple, de fusta, de 80x210 cm i 4 cm de gruix màxim de fulla de porta; col·locació en entramat autoportant de plaques de guix, de 10 cm de gruix total, incloent l'entramat autoportant i les plaques.</p> <p>Inclou: Muntatge i col·locació de la carcassa amb els distanciadors en els seus allotjaments. Anivellació i fixació a la paret amb paletades de morter o guix. Fixació sobre el paviment mitjançant cargolat. Rejuntat.</p> <p>Criteri d'amidament de projecte: Nombre d'unitats previstes, segons documentació gràfica de Projecte.</p> <p>Criteri de mesura d'obra: Es mesurarà el nombre d'unitats realment executades segons especificacions de Projecte.</p>	
Total U .....			1,000
7.11	U	<p>Porta interior abatible, cega, d'una fulla de 203x82,5x3,5 cm, amb tauler de fusta massissa de pi melis, envernissada en taller; bastiment de base de pi país de 90x35 mm; galzes massissos, de pi melis de 90x20 mm; tapajunts massissos, de pi melis de 70x15 mm en ambdues cares. Inclús, frontisses, ferraments de penjar, de tanca i manovella sobre escut llarg de ferro forjat, sèrie de forja; silicona incolora per a segellat del vidre i rivets.</p> <p>Inclou: Presentació de la porta. Col·locació dels ferraments de penjar. Col·locació de la fulla. Col·locació dels ferraments de tancament. Col·locació d'accessoris. Col·locació i segellat del vidre. Col·locació de rivets. Ajustament final.</p> <p>Criteri d'amidament de projecte: Nombre d'unitats previstes, segons documentació gràfica de Projecte.</p> <p>Criteri de mesura d'obra: Es mesurarà el nombre d'unitats realment executades segons especificacions de Projecte.</p>	
Total U .....			1,000

Pressupost parcial nº 7 Fusteria, manyeria, vidres i proteccions solars

Nº	U	Descripció					Amidament	
7.12	M	<p>Barana metàl·lica formada per : passamà superior format per passamà d'acer de 60.6mm i brèndoles amn passamà de 60.0 cada 10cm, soldades directament a remat metàl·lic de forjat, d'altura total 90 cm, de dos trams rectes amb replà intermedi.</p> <p>Inclou: Replanteig dels punts de fixació. Aplomat i anivellació. Resolució de les unions entre trams. Resolució de les unions al parament.</p> <p>Criteri d'amidament de projecte: Longitud mesurada a eixos en veritable magnitud, segons documentació gràfica de Projecte.</p> <p>Criteri de mesura d'obra: Es mesurarà en veritable magnitud, a eixos, la longitud realment executada segons especificacions de Projecte.</p>	Uts.	Llargada	Amplada	Alçada	Parcial	Subtotal
		tram 1	1	3,000			3,000	
		tram 2	1	2,500			2,500	
		barana superior 1	1	2,100			2,100	
		barana superior 2	1	3,500			3,500	
							<u>11,100</u>	<u>11,100</u>
							<b>Total m .....</b>	<b>11,100</b>
7.13	U	<p>Porta d'armari d'una fulla de 180 cm d'altura de 80x3,5 cm, tipus castellana, amb plafons, amb tauler de fusta massissa de pi melis, envernissada en taller; bastiment de base de pi país de 70x35 mm; tapetes massisses de pi melis de 70x5 mm; tapajunts massís de pi melis de 70x15 mm en la cara exterior. Inclús ferraments de penjar, tanca i tirador sobre escut llarg de ferro forjat, sèrie bàsica.</p> <p>Inclou: Presentació de la porta. Col·locació dels ferraments de penjar. Col·locació de la fulla. Col·locació dels ferraments de tancament. Ajustament final.</p> <p>Criteri d'amidament de projecte: Nombre d'unitats previstes, segons documentació gràfica de Projecte.</p> <p>Criteri de mesura d'obra: Es mesurarà el nombre d'unitats realment executades segons especificacions de Projecte.</p>						
							<b>Total U .....</b>	<b>1,000</b>
7.14	U	<p>Porta d'armari de dues fulles de 180 cm d'altura de 50x3,5 cm, tipus castellana, amb plafons, amb tauler de fusta massissa de pi melis, envernissada en taller; bastiment de base de pi país de 70x35 mm; tapetes massisses de pi melis de 70x5 mm; tapajunts massís de pi melis de 70x15 mm en la cara exterior. Inclús ferraments de penjar, tanca i tirador sobre escut llarg de ferro forjat, sèrie bàsica.</p> <p>Inclou: Presentació de la porta. Col·locació dels ferraments de penjar. Col·locació de la fulla. Col·locació dels ferraments de tancament. Ajustament final.</p> <p>Criteri d'amidament de projecte: Nombre d'unitats previstes, segons documentació gràfica de Projecte.</p> <p>Criteri de mesura d'obra: Es mesurarà el nombre d'unitats realment executades segons especificacions de Projecte.</p>						
							<b>Total U .....</b>	<b>1,000</b>

Pressupost parcial nº 8 Acabaments i ajudes

Nº	U	Descripció	Amidament
8.1	U	<p>Neteja final d'obra en edifici d'altres usos, amb una superfície construïda mitja de 85 m<sup>2</sup>, incloent els treballs d'eliminació de la sucietat i la pols acumulada en paraments i tancaments metàl·lics, neteja i desinfecció de banys i lavavos, neteja de vidres i tancaments exteriors, eliminació de taques i restes de guix i morter adherits en terres i altres elements, recollida i retirada de plàstics i cartrons, tot això junt amb les restes de fi d'obra dipositats en el contenidor de residus per al seu transport a abocador autoritzat.</p> <p>Inclou: Treballs de neteja. Retirada i apilament de les restes generades. Càrrega manual de les restes generades sobre camió o contenidor.</p> <p>Criteri d'amidament de projecte: Nombre d'unitats previstes, segons documentació gràfica de Projecte.</p> <p>Criteri de mesura d'obra: Es mesurarà el nombre d'unitats realment executades segons especificacions de Projecte.</p>	
<b>Total U .....</b>			<b>1,000</b>
8.2	M <sup>2</sup>	<p>Repercussió per m<sup>2</sup> de superfície construïda d'obra, d'ajudes de qualsevol treball de ram de paleta, necessàries per a la correcta execució de l'instal·lació elèctrica formada per: posada a terra, xarxa d'equipotencialitat, caixa general de protecció, línia general d'alimentació, centralització de comptadors, derivacions individuals i xarxa de distribució interior, amb un grau de complexitat mig, en edifici d'altres utilitats, inclosa p/p d'elements comuns. Inclús material auxiliar per a la correcta execució dels treballs.</p> <p>Inclou: Treballs d'obertura i tapat de regates. Obertura de forats en paraments, falsos sostres, murs, sostres i lloses, per al pas d'instal·lacions. Col·locació de passamurs. Col·locació i rebut de caixes per a elements encastats. Segellat de forats i buits de pas d'instal·lacions.</p> <p>Criteri d'amidament de projecte: Superfície construïda, mesurada segons documentació gràfica de Projecte.</p> <p>Criteri de mesura d'obra: Es mesurarà la superfície realment executada segons especificacions de Projecte.</p>	
<b>Total m<sup>2</sup> .....</b>			<b>85,000</b>
8.3	M <sup>2</sup>	<p>Repercussió per m<sup>2</sup> de superfície construïda d'obra, d'ajudes de qualsevol treball de ram de paleta, necessàries per a la correcta execució de l'instal·lació de llums de paret i lluminàries per a il·luminació, amb un grau de complexitat mig, en edifici d'altres utilitats, inclosa p/p d'elements comuns. Inclús material auxiliar per a la correcta execució dels treballs.</p> <p>Inclou: Treballs d'obertura i tapat de regates. Obertura de forats en paraments, falsos sostres, murs, sostres i lloses, per al pas d'instal·lacions. Col·locació de passamurs. Col·locació i rebut de caixes per a elements encastats. Segellat de forats i buits de pas d'instal·lacions.</p> <p>Criteri d'amidament de projecte: Superfície construïda, mesurada segons documentació gràfica de Projecte.</p> <p>Criteri de mesura d'obra: Es mesurarà la superfície realment executada segons especificacions de Projecte.</p>	
<b>Total m<sup>2</sup> .....</b>			<b>85,000</b>
8.4	M <sup>2</sup>	<p>Repercussió per m<sup>2</sup> de superfície construïda d'obra, d'ajudes de qualsevol treball de ram de paleta, necessàries per a la correcta execució de l'instal·lació de fontaneria formada per: connexió de servei, tub d'alimentació, bateria de comptadors, grup de pressió, dipòsit, muntants, instal·lació interior, qualsevol altre element component de l'instal·lació, accessoris i peces especials, amb un grau de complexitat mig, en edifici d'altres utilitats, inclosa p/p d'elements comuns. Inclús material auxiliar per a la correcta execució dels treballs.</p> <p>Inclou: Treballs d'obertura i tapat de regates. Obertura de forats en paraments, falsos sostres, murs, sostres i lloses, per al pas d'instal·lacions. Col·locació de passamurs. Col·locació i rebut de caixes per a elements encastats. Segellat de forats i buits de pas d'instal·lacions.</p> <p>Criteri d'amidament de projecte: Superfície construïda, mesurada segons documentació gràfica de Projecte.</p> <p>Criteri de mesura d'obra: Es mesurarà la superfície realment executada segons especificacions de Projecte.</p>	
<b>Total m<sup>2</sup> .....</b>			<b>30,000</b>



Pressupost parcial nº 8 Acabaments i ajudes

Nº	U	Descripció	Amidament
8.5	M²	<p>Repercussió per m² de superfície construïda d'obra, d'ajudes de qualsevol treball de ram de paleta, necessàries per a la correcta execució de l'instal·lació de salubritat formada per: sistema d'evacuació (baixants interiors i exteriors d'aigües pluvials i residuals, canals, caixes sifòniques, col·lectors suspesos, sistemes d'elevació, derivacions individuals i qualsevol altre element component de la instal·lació), amb un grau de complexitat mig, en edifici d'altres utilitats, inclosa p/p d'elements comuns. Inclús material auxiliar per a la correcta execució dels treballs.</p> <p>Inclou: Treballs d'obertura i tapat de regates. Obertura de forats en paraments, falsos sostres, murs, sostres i lloses, per al pas d'instal·lacions. Col·locació de passamurs. Col·locació i rebut de caixes per a elements encastats. Tapat de forats i buits de pas d'instal·lacions.</p> <p>Criteri d'amidament de projecte: Superfície construïda, mesurada segons documentació gràfica de Projecte.</p> <p>Criteri de mesura d'obra: Es mesurarà la superfície realment executada segons especificacions de Projecte.</p>	
Total m² .....			30,000
8.6	M²	<p>Repercussió per m² de superfície construïda d'obra, d'ajudes de qualsevol treball de ram de paleta, necessàries per a la correcta execució de l'instal·lació de protecció contra incendis formada per: equips de detecció i alarma, enllumenat d'emergència, equips d'extinció, ventilació, mecanismes i accessoris, amb un grau de complexitat baix, en edifici d'altres utilitats, inclosa p/p d'elements comuns. Inclús material auxiliar per a la correcta execució dels treballs.</p> <p>Inclou: Treballs d'obertura i tapat de regates. Obertura de forats en paraments, falsos sostres, murs, sostres i lloses, per al pas d'instal·lacions. Col·locació de passamurs. Col·locació i rebut de caixes per a elements encastats. Segellat de forats i buits de pas d'instal·lacions.</p> <p>Criteri d'amidament de projecte: Superfície construïda, mesurada segons documentació gràfica de Projecte.</p> <p>Criteri de mesura d'obra: Es mesurarà la superfície realment executada segons especificacions de Projecte.</p>	
Total m² .....			85,000
8.7	U	<p>Escopidor de pissarra, d'una sola peça, de 1600 mm de longitud, 500 mm d'amplada i 20 mm de gruix, amb goteró, cara i cantell recte buixardat i grava adherida a la superfície en la seva cara inferior, encastat en els brancals; rebut amb morter de ciment, industrial, amb additiu hidròfug, M-10; i rejuntat de les unions amb els murs amb morter de juntes especial per a pedra natural.</p> <p>Inclou: Preparació de les trobades laterals. Replanteig de la peça. Tall de la peça. Preparació i regularització del suport. Col·locació, aplomat, anivellació i alineació. Rejuntat i neteja.</p> <p>Criteri d'amidament de projecte: Nombre d'unitats previstes, segons documentació gràfica de Projecte.</p> <p>Criteri de mesura d'obra: Es mesurarà el nombre d'unitats realment executades segons especificacions de Projecte.</p>	
Total U .....			1,000
8.8	U	<p>Escopidor de pissarra, d'una sola peça, de 1600 mm de longitud, 500 mm d'amplada i 20 mm de gruix, amb goteró, cara i cantell recte buixardat i grava adherida a la superfície en la seva cara inferior, encastat en els brancals; rebut amb morter de ciment, industrial, amb additiu hidròfug, M-10; i rejuntat de les unions amb els murs amb morter de juntes especial per a pedra natural.</p> <p>Inclou: Preparació de les trobades laterals. Replanteig de la peça. Tall de la peça. Preparació i regularització del suport. Col·locació, aplomat, anivellació i alineació. Rejuntat i neteja.</p> <p>Criteri d'amidament de projecte: Nombre d'unitats previstes, segons documentació gràfica de Projecte.</p> <p>Criteri de mesura d'obra: Es mesurarà el nombre d'unitats realment executades segons especificacions de Projecte.</p>	
Total U .....			4,000
8.9	U	<p>Escopidor de fusta serrada de pi Oregon amb acabat raspallat, d'una sola peça, de 1000 mm de longitud, 300 mm d'amplada i 52 mm de gruix, amb goteró, envernissat en taller, encastat en els brancals; col·locació amb adhesiu de cautxú sintètic; i segellat de les unions amb els murs amb adhesiu de polímer MS.</p> <p>Inclou: Replanteig de les peces. Preparació i regularització del suport. Col·locació, aplomat, anivellació i alineació. Segellat de juntes i neteja.</p> <p>Criteri d'amidament de projecte: Nombre d'unitats previstes, segons documentació gràfica de Projecte.</p> <p>Criteri de mesura d'obra: Es mesurarà el nombre d'unitats realment executades segons especificacions de Projecte.</p>	
Total U .....			3,000

**Pressupost parcial nº 8 Acabaments i ajudes**

<b>Nº</b>	<b>U</b>	<b>Descripció</b>	<b>Amidament</b>
8.10	U	<p>Escopidor de fusta serrada de pi Oregon amb acabat raspallat, d'una sola peça, de 1600 mm de longitud, 300 mm d'amplada i 52 mm de gruix, amb goteró, envernissat en taller, encastat en els brancals; col·locació amb adhesiu de cautxú sintètic; i segellat de les unions amb els murs amb adhesiu de polímer MS.</p> <p>Inclou: Replanteig de les peces. Preparació i regularització del suport. Col·locació, aplomat, anivellació i alineació. Segellat de juntes i neteja.</p> <p>Criteri d'amidament de projecte: Nombre d'unitats previstes, segons documentació gràfica de Projecte.</p> <p>Criteri de mesura d'obra: Es mesurarà el nombre d'unitats realment executades segons especificacions de Projecte.</p>	
			<b>Total U .....: 1,000</b>

**Pressupost parcial nº 9 Instal·lacions**

Nº	U	Descripció					Amidament	
9.1	U	<p>Instal·lació de comptador i escomesa elèctrica per: mòdul d'interruptor general de maniobra de 160 A; 1 mòdul d'embarrat general; 1 mòdul de fusibles de seguretat; 1 mòdul de comptadors monofàsics; 1 mòdul de comptadors trifàsics; mòdul de serveis generals amb seccionament; mòdul de rellotge commutador per canvi de tarifa i 1 mòdul d'embarrat de protecció, borns de sortida i connexió a terra.</p> <p>Inclou: Replanteig del conjunt prefabricat. Col·locació i anivellació del conjunt prefabricat. Fixació de mòduls al conjunt prefabricat. Connexionat.</p> <p>Criteri d'amidament de projecte: Nombre d'unitats previstes, segons documentació gràfica de Projecte.</p> <p>Criteri de mesura d'obra: Es mesurarà el nombre d'unitats realment executades segons especificacions de Projecte.</p>						
						Total U .....	1,000	
9.2	M²	<p>Protecció passiva contra incendis d'estructura metàl·lica, mitjançant l'aplicació de pintura intumescent, en emulsió aquosa monocomponent, color blanc, acabat mat llis, fins a formar un gruix mínim de pel·lícula seca de 1780 micres i aconseguir una resistència al foc de 90 minuts.</p> <p>Inclou: Preparació i neteja de la superfície suport. Aplicació de les mans d'acabat.</p> <p>Criteri d'amidament de projecte: Superfície resultant del desenvolupament dels perfils metàl·lics que componen l'estructura, segons documentació gràfica de Projecte.</p> <p>Criteri de mesura d'obra: Es mesurarà la superfície realment executada segons especificacions de Projecte, resultant del desenvolupament dels perfils metàl·lics que componen l'estructura.</p>	Uts.	Llargada	Amplada	Alçada	Parcial	Subtotal
		HEB 160. Jàsseres. Aplicació en ala inferior	1	4,600	0,250		1,150	
			1	3,800	0,500		1,900	
		frontal forjat	1	3,400	0,500		1,700	
		encamisetat pilar. 4 perfils	2	3,100	0,350		2,170	
		passamans horitzontals	4	10,900	0,200		8,720	
		xapes i remats	52	0,300	0,100		1,560	
		Escales. xapa de alçada 220mm.	1	1,000			1,000	
		Gruix 12mm .exterior tram 1		4,000	0,450		1,800	
		exterior tram 2	1	4,000	0,450		1,800	
		interior tram 1	1	3,000	0,450		1,350	
		interior tram 2	1	3,000	0,450		1,350	
		graons. petjada. 0'18m i amplada 1'1m. gruix 10mm	16	1,100	0,400		7,040	
		contrapetjada. 0'30m i amplada 1'1 m gruix 10mm	15	1,100	0,620		10,230	
		replà. 1'1 x 1'1 i gruix 10mm	2	1,100	1,100		2,420	
						44,190	44,190	
						Total m² .....	44,190	
9.3	U	<p>Escomesa soterrada per a proveïment d'aigua potable de 5 m de longitud, que uneix la xarxa general de distribució d'aigua potable de l'empresa subministradora amb la instal·lació general de l'edifici, continua en tot el recorregut sense unions o ensamblatges intermedis no registrables, formada per tub de polietilè PE 100, de 32 mm de diàmetre exterior, PN=10 atm i 2 mm de gruix, col·locada sobre llit de sorra de 15 cm de gruix, en el fons de la rasa prèviament excavada, degudament compactada i anivellada amb picó vibrant de guiat manual, reblert lateral compactant fins als ronyons i posterior reblert amb la mateixa sorra fins a 10 cm per sobre la generatriu superior de la canonada; collaret de presa en càrrega col·locat sobre la xarxa general de distribució que serveix d'enllaç entre l'escomesa i la xarxa; clau de tall d'esfera de diàmetre amb comandament de clau de quadrat col·locada mitjançant unió, situada al costat de l'edificació, fora dels límits de la propietat, allotjada en arqueta prefabricada de polipropilè de 30x30x30 cm, col·locat sobre solera de formigó en massa HM-20/P/20/X0 de 15 cm d'espessor. Inclús formigó en massa HM-20/P/20/X0 per a la posterior reposició del ferm existent, accessoris i peces especials.</p> <p>Criteri de valoració econòmica: El preu no inclou l'excavació ni el reblert principal.</p> <p>Inclou: Replanteig del recorregut de la connexió de servei, coordinat amb la resta d'instal·lacions o elements que puguin tenir interferències. Trencament del paviment amb compressor. Eliminació de les terres soltes del fons de l'excavació. Abocat i compactació del formigó en formació de solera. Col·locació de l'arqueta prefabricada. Abocat de la sorra en el fons de la rasa. Col·locació de la canonada. Muntatge de la clau de tall. Col·locació de la tapa. Execució del reblert envoltant. Acoblament de la connexió de servei amb la xarxa general del municipi. Reposició del ferm.</p> <p>Criteri d'amidament de projecte: Nombre d'unitats previstes, segons documentació gràfica de Projecte.</p> <p>Criteri de mesura d'obra: Es mesurarà el nombre d'unitats realment executades segons especificacions de Projecte.</p>						
						Total U .....	1,000	

Pressupost parcial nº 9 Instal·lacions

Nº	U	Descripció	Amidament
9.4	U	<p>Presa de terra amb una pica d'acer courat de 2 m de longitud.</p> <p>Criteri de valoració econòmica: El preu no inclou l'excavació ni el replé del extradós.</p> <p>Inclou: Replanteig. Clavat de la pica. Col·locació de l'arqueta de registre. Connexió de l'elèctrode amb la línia d'enllaç. Connexió a la xarxa de terra. Muntatge, connexionat i comprovació del seu correcte funcionament.</p> <p>Criteri d'amidament de projecte: Nombre d'unitats previstes, segons documentació gràfica de Projecte.</p> <p>Criteri de mesura d'obra: Es mesurarà el nombre d'unitats realment executades segons especificacions de Projecte.</p>	
Total U .....			1,000
9.5	U	<p>Instal·lació interior de fontaneria per bany petit amb dotació per: vàter, lavabo senzill, realitzada amb tub de polietilè reticulat (PE-X), per la xarxa d'aigua freda i calenta que connecta la derivació particular o una de les seves ramificacions amb cadascun dels aparells sanitaris, amb els diàmetres necessaris per cada punt de servei. Inclús claus de pas de cambra humida per al tall del subministrament d'aigua, de polietilè reticulat (PE-X), material auxiliar para muntatge i subjecció a l'obra, derivació particular, accessoris de derivacions.</p> <p>Criteri de valoració econòmica: El preu no inclou les ajudes de paleta per a instal·lacions.</p> <p>Inclou: Replanteig. Col·locació i fixació de canonades i claus.</p> <p>Criteri d'amidament de projecte: Nombre d'unitats previstes, segons documentació gràfica de Projecte.</p> <p>Criteri de mesura d'obra: Es mesurarà el nombre d'unitats realment executades segons especificacions de Projecte.</p>	
Total U .....			1,000
9.6	U	<p>Xarxa interior d'evacuació, per bany petit amb dotació per: vàter, lavabo senzill, realitzada amb tub de PVC, sèrie B per la xarxa de desguassos.</p> <p>Inclou: Replanteig. Presentació en sec dels tubs. Fixació del material auxiliar per a muntatge i subjecció a l'obra. Col·locació de la caixa sifònica. Muntatge, connexionat i comprovació del seu correcte funcionament.</p> <p>Criteri d'amidament de projecte: Nombre d'unitats previstes, segons documentació gràfica de Projecte.</p> <p>Criteri de mesura d'obra: Es mesurarà el nombre d'unitats realment executades segons especificacions de Projecte.</p>	
Total U .....			1,000
9.7	U	<p>Termos elèctric per al servei d'A.C.S., mural vertical, resistència blindada, capacitat 50 l, potència 2 kW, de 553 mm d'altura i 450 mm de diàmetre, format per bóta d'acer vitrificat, aïllament d'escuma de poliuretà, ànode de sacrifici de magnesi. Inclús suport i ancoratges de fixació a parament, vàlvula de seguretat antiretorn, claus de tall d'esfera, tirantets flexibles, tant a l'entrada d'aigua com a la sortida. Totalment muntat, connexionat i provat.</p> <p>Inclou: Replanteig de l'aparell. Fixació en parament mitjançant elements d'ancoratge. Col·locació de l'aparell i accessoris. Connexionat amb les xarxes de conducció d'aigua, elèctrica i de terra. Posada en marxa.</p> <p>Criteri d'amidament de projecte: Nombre d'unitats previstes, segons documentació gràfica de Projecte.</p> <p>Criteri de mesura d'obra: Es mesurarà el nombre d'unitats realment executades segons especificacions de Projecte.</p>	
Total U .....			1,000
9.8	U	<p>Caixa general de protecció, equipada amb borns de connexió, bases unipolars previstes per a col·locar fusibles de intensitat màxima 40 A, esquema 7a.</p> <p>Inclou: Replanteig de la situació dels conductes i ancoratges de la caixa. Fixació del marc. Col·locació de la porta. Col·locació de tubs i peces especials. Connexionat.</p> <p>Criteri d'amidament de projecte: Nombre d'unitats previstes, segons documentació gràfica de Projecte.</p> <p>Criteri de mesura d'obra: Es mesurarà el nombre d'unitats realment executades segons especificacions de Projecte.</p>	
Total U .....			1,000
9.9	U	<p>Interruptor automàtic magnetotèrmic, de 2 mòduls, bipolar (2P), intensitat nominal 16 A, poder de tall 6 kA, corba C.</p> <p>Inclou: Muntatge i connexionat de l'element.</p> <p>Criteri d'amidament de projecte: Nombre d'unitats previstes, segons documentació gràfica de Projecte.</p> <p>Criteri de mesura d'obra: Es mesurarà el nombre d'unitats realment executades segons especificacions de Projecte.</p>	
Total U .....			11,000

Pressupost parcial nº 9 Instal·lacions

Nº	U	Descripció	Amidament
9.10	U	<p>Interruptor automàtic magnetotèrmic, de 2 mòduls, bipolar (2P), intensitat nominal 10 A, poder de tall 6 kA, corba C.</p> <p>Inclou: Muntatge i connexionat de l'element.</p> <p>Criteri d'amidament de projecte: Nombre d'unitats previstes, segons documentació gràfica de Projecte.</p> <p>Criteri de mesura d'obra: Es mesurarà el nombre d'unitats realment executades segons especificacions de Projecte.</p>	
Total U .....			4,000
9.11	U	<p>Interruptor diferencial instantani, de 2 mòduls, bipolar (2P), intensitat nominal 40 A, sensibilitat 30 mA, poder de tall 6 kA, classe AC.</p> <p>Inclou: Muntatge i connexionat de l'element.</p> <p>Criteri d'amidament de projecte: Nombre d'unitats previstes, segons documentació gràfica de Projecte.</p> <p>Criteri de mesura d'obra: Es mesurarà el nombre d'unitats realment executades segons especificacions de Projecte.</p>	
Total U .....			1,000
9.12	U	<p>Interruptor general automàtic (IGA), de 4 mòduls, tetrapolar (4P), amb 10 kA de poder de tall, de 40 A d'intensitat nominal, corba C, inclús accessoris de muntatge. Segons UNE-EN 60947-2.</p>	
Total U .....			1,000
9.13	M	<p>Canalització de tub de PVC, sèrie B, de 50 mm de diàmetre i 3 mm de gruix. Instal·lació fix en superfície. Inclús accessoris i peces especials.</p> <p>Inclou: Replanteig. Col·locació i fixació del tub.</p> <p>Criteri d'amidament de projecte: Longitud mesurada segons documentació gràfica de Projecte.</p> <p>Criteri de mesura d'obra: Es mesurarà la longitud realment executada segons especificacions de Projecte.</p>	
Total m .....			90,000
9.14	M	<p>Cable unipolar H07V-K, sent la seva tensió assignada de 450/750 V, reacció al foc classe Eca, amb conductor multifilar de coure classe 5 (-K) de 1,5 mm<sup>2</sup> de secció, amb aïllament de PVC (V). Inclús accessoris i elements de subjecció.</p> <p>Inclou: Estesa del cable. Connexionat. Comprovació del seu correcte funcionament.</p> <p>Criteri d'amidament de projecte: Longitud mesurada segons documentació gràfica de Projecte.</p> <p>Criteri de mesura d'obra: Es mesurarà la longitud realment executada segons especificacions de Projecte.</p>	
Total m .....			350,000
9.15	M	<p>Cable unipolar H07V-K, sent la seva tensió assignada de 450/750 V, reacció al foc classe Eca, amb conductor multifilar de coure classe 5 (-K) de 2,5 mm<sup>2</sup> de secció, amb aïllament de PVC (V). Inclús accessoris i elements de subjecció.</p> <p>Inclou: Estesa del cable. Connexionat. Comprovació del seu correcte funcionament.</p> <p>Criteri d'amidament de projecte: Longitud mesurada segons documentació gràfica de Projecte.</p> <p>Criteri de mesura d'obra: Es mesurarà la longitud realment executada segons especificacions de Projecte.</p>	
Total m .....			80,000
9.16	U	<p>Presa simple, RJ-45 categoria 5e U/UTP, gamma bàsica, amb tapa, de color blanc i marc embellidor per a un element, de color blanc. Instal·lació encastada.</p> <p>Criteri de valoració econòmica: El preu no inclou la caixa per a mecanisme encastat.</p> <p>Inclou: Muntatge, connexionat i comprovació del seu correcte funcionament.</p> <p>Criteri d'amidament de projecte: Nombre d'unitats previstes, segons documentació gràfica de Projecte.</p> <p>Criteri de mesura d'obra: Es mesurarà el nombre d'unitats realment executades segons especificacions de Projecte.</p>	
Total U .....			12,000
9.17	U	<p>Base de presa de corrent amb contacte de terra (2P+T), tipus Schuko, gamma bàsica, intensitat assignada 16 A, tensió assignada 250 V, amb tapa, de color blanc i marc embellidor per a un element, de color blanc. Instal·lació encastada.</p> <p>Criteri de valoració econòmica: El preu no inclou la caixa per a mecanisme encastat.</p> <p>Inclou: Muntatge, connexionat i comprovació del seu correcte funcionament.</p> <p>Criteri d'amidament de projecte: Nombre d'unitats previstes, segons documentació gràfica de Projecte.</p> <p>Criteri de mesura d'obra: Es mesurarà el nombre d'unitats realment executades segons especificacions de Projecte.</p>	
Total U .....			20,000

Pressupost parcial nº 9 Instal·lacions

Nº	U	Descripció	Amidament
9.18	M	<p>Cable rígid U/UTP no propagador de la flama de 4 parells trenats de coure, categoria 6, reacció al foc classe Dca-s2,d2,a2 segons UNE-EN 50575, amb conductor unifilar de coure, aïllament de polietilè i beina exterior de poliolefina termoplàstica LSFH lliure de halògens, amb baixa emissió de fums i gasos corrosius, de 6,2 mm de diàmetre. Inclús accessoris i elements de subjecció.</p> <p>Inclou: Estesa de cables.</p> <p>Criteri d'amidament de projecte: Longitud mesurada segons documentació gràfica de Projecte.</p> <p>Criteri de mesura d'obra: Es mesurarà la longitud realment executada segons especificacions de Projecte.</p>	
Total m .....			100,000
9.19	U	<p>Punt d'interconnexió de cables de parells trenats, per a xarxa de distribució de 20 parells, format per un registre principal metàl·lic de 450x450x120 mm proveït de 5 connectors tipus RJ-45 i 1 panell amb capacitat per a 24 connectors. Inclús accessoris de fixació.</p> <p>Inclou: Col·locació i fixació de l'armari. Col·locació del panell. Col·locació dels connectors. Connexionat i comprovació del seu correcte funcionament.</p> <p>Criteri d'amidament de projecte: Nombre d'unitats previstes, segons documentació gràfica de Projecte.</p> <p>Criteri de mesura d'obra: Es mesurarà el nombre d'unitats realment executades segons especificacions de Projecte.</p>	
Total U .....			1,000
9.20	U	<p>Lluminària circular fixa de sostre tipus Downlight, no regulable, de 18 W, alimentació a 220/240 V i 50-60 Hz, de 125 mm de diàmetre d'encastament i 110 mm d'altura, amb llum LED no reemplaçable, temperatura de color 3000 K, òptica formada per reflector recobert amb alumini vaporitzat, acabat molt brillant, d'alt rendiment, feix de llum extensiu 66°, cercle embellidor de plàstic, acabat termoesmaltat, de color blanc, índex d'enlluernament unificat menor de 19, índex de reproducció cromàtica major de 80, flux lluminós 882 lúmens, grau de protecció IP40, amb fleixos de fixació. Instal·lació encastada.</p> <p>Inclou: Replanteig. Muntatge, connexionat i comprovació del seu correcte funcionament.</p> <p>Criteri d'amidament de projecte: Nombre d'unitats previstes, segons documentació gràfica de Projecte.</p> <p>Criteri de mesura d'obra: Es mesurarà el nombre d'unitats realment executades segons especificacions de Projecte.</p>	
Total U .....			2,000
9.21	U	<p>Lluminària circular, de 220 mm de diàmetre, per a 1 làmpada fluorescent compacta triple TC-TELI de 26 W, amb cos de lluminària d'alumini injectat, alumini i acer inoxidable, vidre de seguretat, reflector d'alumini pur anoditzat, portalàmpades GX 24, classe de protecció I, grau de protecció IP65, aïllament classe F. Instal·lació encastada al sostre. Inclús làmpades.</p> <p>Criteri de valoració econòmica: El preu no inclou les ajudes de paleta per a instal·lacions.</p> <p>Inclou: Replanteig. Muntatge, connexionat i comprovació del seu correcte funcionament.</p> <p>Criteri d'amidament de projecte: Nombre d'unitats previstes, segons documentació gràfica de Projecte.</p> <p>Criteri de mesura d'obra: Es mesurarà el nombre d'unitats realment executades segons especificacions de Projecte.</p>	
Total U .....			1,000
9.22	U	<p>Lluminària lineal, de 1186x85x85 mm, per a 1 làmpada fluorescent T5 de 54 W, amb cos de lluminària format per perfils d'alumini extrudit, acabat termoesmaltat de color gris RAL 9006; tapes finals; difusor òpal d'alta transmissió; reflector interior acabat termoesmaltat, de color blanc; protecció IP20. Inclús làmpades.</p> <p>Inclou: Replanteig. Muntatge, connexionat i comprovació del seu correcte funcionament.</p> <p>Criteri d'amidament de projecte: Nombre d'unitats previstes, segons documentació gràfica de Projecte.</p> <p>Criteri de mesura d'obra: Es mesurarà el nombre d'unitats realment executades segons especificacions de Projecte.</p>	
Total U .....			13,000
9.23	U	<p>Lluminària d'emergència, amb tub lineal fluorescent, 6 W - G5, flux lluminós 155 lúmens, carcassa de 245x110x58 mm, classe II, IP42, amb bateries de Ni-Cd d'alta temperatura, autonomia de 1 h, alimentació a 230 V, temps de càrrega 24 h. Instal·lació encastada en la paret en zones comuns. Inclús accessoris i elements de fixació.</p> <p>Criteri de valoració econòmica: El preu no inclou les ajudes de paleta per a instal·lacions.</p> <p>Inclou: Replanteig. Fixació i anivellació. Muntatge, connexionat i comprovació del seu correcte funcionament.</p> <p>Criteri d'amidament de projecte: Nombre d'unitats previstes, segons documentació gràfica de Projecte.</p> <p>Criteri de mesura d'obra: Es mesurarà el nombre d'unitats realment executades segons especificacions de Projecte.</p>	

Pressupost parcial nº 9 Instal·lacions

Nº	U	Descripció	Amidament
			<b>Total U .....: 7,000</b>
9.24	U	<p>Extintor portàtil de pols químic ABC polivalent antibrasa, amb pressió incorporada, d'eficàcia 21A-144B-C, amb 6 kg d'agent extintor, amb manòmetre i mànega amb filtre difusor. Inclús suport i accessoris de muntatge.</p> <p>Inclou: Replanteig. Col·locació i fixació del suport. Col·locació de l'extintor.</p> <p>Criteri d'amidament de projecte: Nombre d'unitats previstes, segons documentació gràfica de Projecte.</p> <p>Criteri de mesura d'obra: Es mesurarà el nombre d'unitats realment col·locades segons especificacions de Projecte.</p>	
			<b>Total U .....: 2,000</b>
9.25	U	<p>Emissor tèrmic sec, potència 500 W, panell de control amb selector de temperatura, programador i display digitals i finestra receptora d'infraroigs, comandament a distància per infraroigs.</p> <p>Inclou: Replanteig de l'emissor. Fixació dels suports en el parament. Col·locació de l'aparell i accessoris. Connexionat.</p> <p>Criteri d'amidament de projecte: Nombre d'unitats previstes, segons documentació gràfica de Projecte.</p> <p>Criteri de mesura d'obra: Es mesurarà el nombre d'unitats realment executades segons especificacions de Projecte.</p>	
			<b>Total U .....: 2,000</b>
9.26	U	<p>Emissor tèrmic sec, potència 1500 W, panell de control amb selector de temperatura, programador i display digitals i finestra receptora d'infraroigs, comandament a distància per infraroigs.</p> <p>Inclou: Replanteig de l'emissor. Fixació dels suports en el parament. Col·locació de l'aparell i accessoris. Connexionat.</p> <p>Criteri d'amidament de projecte: Nombre d'unitats previstes, segons documentació gràfica de Projecte.</p> <p>Criteri de mesura d'obra: Es mesurarà el nombre d'unitats realment executades segons especificacions de Projecte.</p>	
			<b>Total U .....: 4,000</b>
9.27	U	<p>Polsador d'alarma convencional de rearmament manual, de ABS color vermell, protecció IP41, amb led indicador d'alarma color vermell i clau de rearmament. Inclús elements de fixació.</p> <p>Inclou: Replanteig. Fixació al parament. Muntatge, connexionat i comprovació del seu correcte funcionament.</p> <p>Criteri d'amidament de projecte: Nombre d'unitats previstes, segons documentació gràfica de Projecte.</p> <p>Criteri de mesura d'obra: Es mesurarà el nombre d'unitats realment executades segons especificacions de Projecte.</p>	
			<b>Total U .....: 1,000</b>
9.28	U	<p>Sirena electrònica, de color vermell, amb senyal acústica, alimentació a 24 Vcc, potència sonora de 100 dB a 1 m i consum de 14 mA. Instal·lació en parament interior. Inclús elements de fixació.</p> <p>Inclou: Replanteig. Fixació al parament. Muntatge, connexionat i comprovació del seu correcte funcionament.</p> <p>Criteri d'amidament de projecte: Nombre d'unitats previstes, segons documentació gràfica de Projecte.</p> <p>Criteri de mesura d'obra: Es mesurarà el nombre d'unitats realment executades segons especificacions de Projecte.</p>	
			<b>Total U .....: 1,000</b>

Pressupost parcial nº 10 Aïllaments e impermeabilitzacions

Nº	U	Descripció					Amidament	
10.1	M²	<p>Barrera de protecció enfront del radó sobre solera en contacte amb el terreny amb nivell de referència d'exposició al radó 300 Bq/m³, amb complex multicapa, de 4 mm d'espessor, 0,3 kg/m² de massa superficial, format per dues làmines d'escuma de polietilè reticulat i dues làmines d'alumini, i coeficient de difusió enfront del gas radó 10x10-12 m²/s, no adherida. Col·locació en obra: amb cavalcaments en la cara superior de la solera ventilada. Exhalació de radó prevista a través de la barrera de protecció: 0,56 Bq/m².h. Inclús cinta adhesiva de doble cara, per al segellat d'encavallaments.</p> <p>Inclou: Neteja i preparació de la superfície. Col·locació del complex multicapa. Resolució de punts singulars.</p> <p>Criteri d'amidament de projecte: Superfície mesurada segons documentació gràfica de Projecte.</p> <p>Criteri de mesura d'obra: Es mesurarà la superfície realment executada segons especificacions de Projecte, incloent els lliuraments i els solapes.</p>	Uts.	Superf.	Amplada	Alçada	Parcial	Subtotal
			1,1	50,000			55,000	
							55,000	55,000
							<b>Total m² .....</b>	<b>55,000</b>
10.2	M²	<p>Aïllament tèrmic horitzontal de soleres en contacte amb el terreny, format per panell rígid de poliestirè extrudit, de superfície llisa i mecanitzat lateral de mitja mossa, de 40 mm d'espessor, resistència a compressió &gt;= 300 kPa, resistència tèrmica 1,2 m²K/W, conductivitat tèrmica 0,033 W/(mK), col·locat a topall a la base de la solera, simplement recolzat, tapat amb film de polietilè de 0,2 mm d'espessor, preparat per a rebre una solera de formigó. Inclús cinta autoadhesiva per a segellat de junts.</p> <p>Inclou: Neteja i preparació de la superfície suport. Replanteig i tall de l'aïllament. Col·locació de l'aïllament sobre el terreny. Col·locació del film de polietilè. Segellat de junts del film de polietilè.</p> <p>Criteri d'amidament de projecte: Superfície mesurada segons documentació gràfica de Projecte.</p> <p>Criteri de mesura d'obra: Es mesurarà la superfície realment executada segons especificacions de Projecte.</p>	Uts.	Superf.	Amplada	Alçada	Parcial	Subtotal
			1,1	50,000			55,000	
							55,000	55,000
							<b>Total m² .....</b>	<b>55,000</b>



Pressupost parcial nº 11 Cobertes

Nº	U	Descripció					Amidament	
11.1	M²	<p>Coberta inclinada amb un pendent mitjà del 40%. FORMACIÓ DE PENDENTS: tauler de fusta de pi hidrofugada, de 22 mm d'espessor, sobre entramat estructural; IMPERMEABILITZACIÓ: membrana difusora de vapor, formada per dues capes de feltre de polipropilè que recobreixen un film interior, fixada mecànicament; COBERTURA: pissarra per ensostrar en peces en forma de rombe, 40x40 cm, de segona qualitat, gruix 6 a 8 mm, col·locades formant tres gruixos (coberta terciada), i fixades sobre llatets d'empostissar de fusta de pi de 42x27 mm. Inclús tirafons d'acer zincat, per fixació sobre suport de fusta, resolució de punts singulars i peces especials de la cobertura.</p> <p>Criteri de valoració econòmica: El preu no inclou l'entramat estructural de fusta.</p> <p>Inclou: Col·locació dels panells que formen el tauler. Fixació mecànica de les peces al suport. Neteja i preparació de la superfície sobre la que ha d'aplicar-se la membrana difusora de vapor. Col·locació de la impermeabilització. Tall de les llatets. Fixació de les llatets. Fixació de les peces de pissarra. Execució d'acabaments.</p> <p>Criteri d'amidament de projecte: Superfície de l'aiguavés mesurada en veritable magnitud, segons documentació gràfica de Projecte, sense tenir en compte el cavalcament corresponent de les peces de pissarra. Inclouent formació de careners, tremujals, ràfecs i vores lliures. No s'inclouen formació d'aiguafons, ràfecs decoratius ni encontres de vessants amb paraments verticals, xemeneies, finestres o conductes de ventilació.</p> <p>Criteri de mesura d'obra: Es mesurarà, en veritable magnitud, la superfície realment executada segons especificacions de Projecte, sense tenir en compte el cavalcament corresponent de les peces de pissarra. Inclouent formació de careners, tremujals, ràfecs i vores lliures. No s'inclouen formació d'aiguafons, ràfecs decoratius ni encontres de vessants amb paraments verticals, xemeneies, finestres o conductes de ventilació.</p>						
			Uts.	Llargada	Amplada	Alçada	Parcial	Subtotal
			1	4,300	8,500		36,550	
			1	6,200	8,500		52,700	
							89,250	89,250
							<b>Total m² .....</b>	<b>89,250</b>
11.2	M²	<p>Empostissat vist per a forjat, de taules de fusta de pi silvestre (Pinus sylvestris) amb vores encadellades, amb resistència al lliscament <math>35 &lt; Rd &lt;= 45</math> segons UNE 41901 EX i lliabilitat classe 2 segons CTE, de 1000x140 mm i 22 mm de gruix, fixades amb claus de ferro sobre biguetes de fusta. Col·locació a trencajunts.</p> <p>Inclou: Replanteig de les taules. Fixació de les taules al suport base.</p> <p>Criteri d'amidament de projecte: Superfície mesurada segons documentació gràfica de Projecte, deduint els buits de superfície major de 1 m².</p> <p>Criteri de mesura d'obra: Es mesurarà la superfície realment executada segons especificacions de Projecte, deduint els buits de superfície major de 1 m².</p>						
			Uts.	Llargada	Amplada	Alçada	Parcial	Subtotal
			1	4,300	8,500		36,550	
			1	6,200	8,500		52,700	
							89,250	89,250
							<b>Total m² .....</b>	<b>89,250</b>
11.3	M²	<p>Fre de vapor amb estanquitat a l'aire, impermeable a l'aigua de pluja, de polipropilè, amb armadura, de 0,50 mm d'espessor i 150 g/m², de 13 m de gruix d'aire equivalent enfront de la difusió de vapor d'aigua, segons UNE-EN 1931, permeabilitat a l'aire 0,02 m³/h·m² a 50 Pa, Euroclasse E de reacció al foc, segons UNE-EN 13501-1; col·locat per l'exterior de la coberta inclinada amb un pendent mig de l'aiguavés major o igual al 30%. Inclús grapes i cinta autoadhesiva per a segellat de junts.</p> <p>Inclou: Neteja i preparació de la superfície. Tall i preparació. Fixació. Tall de la cinta de segellat. Col·locació de la cinta de segellat.</p> <p>Criteri d'amidament de projecte: Superfície mesurada segons documentació gràfica de Projecte.</p> <p>Criteri de mesura d'obra: Es mesurarà la superfície realment executada segons especificacions de Projecte.</p>						
			Uts.	Llargada	Amplada	Alçada	Parcial	Subtotal
			1,1	4,300	8,500		40,205	
			1,1	6,200	8,500		57,970	
							98,175	98,175
							<b>Total m² .....</b>	<b>98,175</b>

Pressupost parcial nº 11 Cobertes

Nº	U	Descripció					Amidament	
11.4	M²	<p>Aïllament tèrmic per l'exterior de cobertes inclinades, sobre suport continu, format per: panell rígid de poliestirè extrudit, segons UNE-EN 13164, de superfície grecada i mecanitzat lateral de mitja mossa, de 80 mm d'espessor, resistència tèrmica 2,2 m²K/W, conductivitat tèrmica 0,036 W/(mK), fixat mecànicament.</p> <p>Inclou: Neteja del suport. Col·locació de l'aïllament. Fixació de l'aïllament.</p> <p>Criteri d'amidament de projecte: Superfície mesurada segons documentació gràfica de Projecte.</p> <p>Criteri de mesura d'obra: Es mesurarà la superfície realment executada segons especificacions de Projecte.</p>	Uts.	Llargada	Amplada	Alçada	Parcial	Subtotal
			2	4,300	8,500		73,100	
			2	6,200	8,500		105,400	
							178,500	178,500
							<b>Total m² .....</b>	<b>178,500</b>
11.5	M	<p>Vora lateral de coberta amb perfil escopidor d'alumini lacat, de 95 mm d'altura, color gris metàl·lic RAL 9006, amb perforacions trapezoidals per a la seva fixació i goteró. Inclús adhesiu cimentós, peces especials i silicona neutra.</p> <p>Inclou: Neteja i preparació de la superfície. Replanteig. Tall, col·locació i fixació del perfil.</p> <p>Criteri d'amidament de projecte: Longitud mesurada segons documentació gràfica de Projecte.</p> <p>Criteri de mesura d'obra: Es mesurarà la longitud realment executada segons especificacions de Projecte.</p>	Uts.	Llargada	Amplada	Alçada	Parcial	Subtotal
			2				2,000	
							2,000	2,000
							<b>Total m .....</b>	<b>2,000</b>
11.6	M	<p>Formació carener amb planxa d'acer prelacat color negre de 0,70 mm d'espessor i 500 mm de desenvolupament . Inclús peces especials, cavalcaments, fixacions, connexions a baixants i junt d'estanquitat.</p> <p>Inclou: Neteja i preparació de la superfície. Formació de envans alleugerits. Acabat superior dels envans alleugerits mitjançant morter de ciment. Col·locació de la làmina. Solapaments i connexions a baixants.</p> <p>Criteri d'amidament de projecte: Longitud mesurada en veritable magnitud, segons documentació gràfica de Projecte.</p> <p>Criteri de mesura d'obra: Es mesurarà en veritable magnitud, la longitud realment executada segons especificacions de Projecte.</p>	Uts.	Llargada	Amplada	Alçada	Parcial	Subtotal
			1	8,800			8,800	
							8,800	8,800
							<b>Total m .....</b>	<b>8,800</b>
11.7	M	<p>Canaló quadrat d'acer prelacat, de desenvolupament 333 mm.</p> <p>Inclou: Replanteig del recorregut del canaló i de la situació dels elements de subjecció. Fixació del material auxiliar per a muntatge i subjecció a l'obra. Muntatge, connexionat i comprovació del seu correcte funcionament.</p> <p>Criteri d'amidament de projecte: Longitud mesurada segons documentació gràfica de Projecte.</p> <p>Criteri de mesura d'obra: Es mesurarà la longitud realment executada segons especificacions de Projecte.</p>	Uts.	Llargada	Amplada	Alçada	Parcial	Subtotal
			2	8,500			17,000	
							17,000	17,000
							<b>Total m .....</b>	<b>17,000</b>
11.8	M	<p>Baixant circular d'acer prelacat, de Ø 100 mm, per a recollida d'aigües, formada per peces preformades, amb sistema d'unió per rebllons, i segellat amb silicona en els acoblaments, col·locades amb brides metàl·liques, instal·lada a l'exterior de l'edifici. Inclús, silicona, connexions, colzes i peces especials.</p> <p>Inclou: Replanteig del recorregut del baixant i de la situació dels elements de subjecció. Presentació en sec dels tubs. Fixació del material auxiliar per a muntatge i subjecció a l'obra. Muntatge, connexionat i comprovació del seu correcte funcionament.</p> <p>Criteri d'amidament de projecte: Longitud mesurada segons documentació gràfica de Projecte.</p> <p>Criteri de mesura d'obra: Es mesurarà la longitud realment executada segons especificacions de Projecte.</p>	Uts.	Llargada	Amplada	Alçada	Parcial	Subtotal
			2	6,000			12,000	

(Continua...)

Pressupost parcial nº 11 Cobertes

Nº	U	Descripció	Amidament	
11.8	M	Baixant vista en l'exterior de l'edifici per a aigües pluvials.	(Continuació...)	
		2	5,000	10,000
				22,000
				<b>Total m .....: 22,000</b>

Pressupost parcial nº 12 Revestiments i extradossats

Nº	U	Descripció	Amidament					
12.1	M²	<p>Recrescut alleugerit de formigó armat de 20+5 cm d'espessor, sobre encofrat perdut de peces de polipropilè reciclat, C-20 "CÁVITI", de 750x500x200 mm, color negre, realitzat amb formigó HA-25/B/12/XC2 fabricat en central, i abocament amb cubilot, i malla electrosoldada ME 10x10 Ø 5-5 B 500 T 6x2,20 UNE-EN 10080 com a armadura de repartiment, col·locada sobre separadors homologats en capa de compressió de 5 cm d'espessor; amb junts de retracció de 5 mm d'espessor, mitjançant tall amb disc de diamant; recolzat tot plegat sobre base de formigó de neteja. Inclús panell de poliestirè expandit de 30 mm d'espessor, per a l'execució de juntes de retracció.</p> <p>Criteri de valoració econòmica: El preu no inclou la capa de formigó de neteja.</p> <p>Inclou: Replanteig de les peces. Col·locació i muntatge de les peces. Resolució de trobades. Realització dels orificis de pas d'instal·lacions. Col·locació dels elements per a pas d'instal·lacions. Col·locació de la malla electrosoldada. Abocat, estesa i vibrat del formigó. Reglejat i anivellació de la capa de compressió. Curat del formigó. Replanteig dels junts de retracció. Cort del formigó. Neteja final dels junts de retracció.</p> <p>Criteri d'amidament de projecte: Superfície mesurada segons documentació gràfica de Projecte.</p> <p>Criteri de mesura d'obra: Es mesurarà la superfície realment executada segons especificacions de Projecte, sense deduir la superfície ocupada pels pilars situats dintre del seu perímetre.</p>	Total m² .....: 26,000					
12.2	U	<p>Peça de paviment per escala de granet gris. d'una sola peça, de 1100 mm de longitud, 280 mm d'amplada i 20 mm de gruix, polit; rebut amb morter ahesiu,</p> <p>Inclou: Preparació de les trobades laterals. Replanteig de la peça. Tall de la peça. Preparació i regularització del suport. Col·locació, aplomat, anivellació i alineació. Rejuntat i neteja.</p> <p>Criteri d'amidament de projecte: Nombre d'unitats previstes, segons documentació gràfica de Projecte.</p> <p>Criteri de mesura d'obra: Es mesurarà el nombre d'unitats realment executades segons especificacions de Projecte.</p>	Total U .....: 15,000					
12.3	U	<p>Peça de paviment per escala de granet gris. d'una sola peça, de 1100 mm de longitud, 350 mm d'amplada i 20 mm de gruix, polit; rebut amb morter ahesiu,</p> <p>Inclou: Preparació de les trobades laterals. Replanteig de la peça. Tall de la peça. Preparació i regularització del suport. Col·locació, aplomat, anivellació i alineació. Rejuntat i neteja.</p> <p>Criteri d'amidament de projecte: Nombre d'unitats previstes, segons documentació gràfica de Projecte.</p> <p>Criteri de mesura d'obra: Es mesurarà el nombre d'unitats realment executades segons especificacions de Projecte.</p>	Total U .....: 3,000					
12.4	M²	<p>Enrajolat de rajoles ceràmiques de gres de porcellana, acabat mat o natural, de 30x60 cm, 30 €/m², capacitat d'absorció d'aigua E&lt;0,5%, grup Bla, resistència al lliscament Rd&lt;=15, classe 0, rebudes amb adhesiu cimentós d'enduriment normal, C1 sense cap característica addicional, color gris amb doble encolat i rejuntades amb morter de junts cimentós tipus L, color blanc, per junts de fins a 3 mm.</p> <p>Inclou: Neteja i comprovació de la superfície suport. Replanteig dels nivells d'acabat. Replanteig de la disposició de les peces i junts de moviment. Aplicació de l'adhesiu. Col·locació de les rajoles a punta de paleta. Formació de junts de partició, perimetrals i estructurals. Rejuntat. Eliminació i neteja del material sobrant. Neteja final del paviment.</p> <p>Criteri d'amidament de projecte: Superfície útil, mesura segons documentació gràfica de Projecte. No s'ha incrementat l'amidament per trencaments i retallades, ja que en la descomposició s'ha considerat un 5% més de peces.</p> <p>Criteri de mesura d'obra: Es mesurarà la superfície realment executada segons especificacions de Projecte.</p>	Total m² .....: 85,000					
12.5	M²	<p>Enrajolat de rajoles de granit Gris Serena, per a interiors, 60x40x3 cm, acabat buixardat, rebudes amb adhesiu cimentós millorat, C2 i rejuntades amb morter de junts cimentós, CG1, per a junta mínima (entre 1,5 i 3 mm), amb la mateixa tonalitat de les peces.</p> <p>Inclou: Neteja, anivellació i preparació de la superfície suport. Replanteig de nivells. Replanteig de la disposició de les peces i junts de moviment. Estesa de la capa de adhesiu cimentós. Pentinat de la superfície. Col·locació de les rajoles a punta de paleta. Comprovació de la planitud. Reomplert dels junts de dilatació. Reblert de juntes de separació entre rajoles.</p> <p>Criteri d'amidament de projecte: Superfície construïda, mesurada segons documentació gràfica de Projecte. No s'ha incrementat l'amidament per trencaments i retallades, ja que en la descomposició s'ha considerat un 5% més de peces.</p> <p>Criteri de mesura d'obra: Es mesurarà la superfície realment executada segons especificacions de Projecte.</p>	Uts.	Superf.	Amplada	Alçada	Parcial	Subtotal

**Pressupost parcial nº 12 Revestiments i extradossats**

Nº	U	Descripció					Amidament	
		accés edifici	1	3,000		3,000		
						3,000	3,000	
						<b>Total m² .....</b>	<b>3,000</b>	
<b>12.6</b>	<b>M²</b>	<p>Revestiment interior amb peces de rajola de València, de 200x300 mm, color blanc, acabat mat, gamma mitja, capacitat d'absorció d'aigua E&gt;10%, grup BIII, segons UNE-EN 14411. SUPORT: parament de plaques de guix laminat, vertical, de fins 3 m d'altura. COL-LOCACIÓ: en capa fina i mitjançant doble encolat amb adhesiu cimentós, C1 TE, segons UNE-EN 12004, amb lliscament reduït i temps obert ampliat. REJUNTAT: amb morter de junts cimentós millorat, amb absorció d'aigua reduïda i resistència elevada a l'abradió tipus CG 2 W A, color blanc, en junts de 3 mm d'espessor. Inclús creuetes de PVC.</p> <p>Criteri de valoració econòmica: El preu no inclou les peces especials ni la resolució de punts singulars.</p> <p>Inclou: Preparació de la superfície suport. Replanteig dels nivells, de la disposició de peces i dels junts. Tall i encaixonat de les peces. Preparació i aplicació del material de col·locació. Formació de juntes de moviment. Col·locació de les peces. Rejuntat. Acabat i neteja final.</p> <p>Criteri d'amidament de projecte: Superfície mesurada segons documentació gràfica de Projecte, deduint els buits de superfície major de 3 m². No s'ha incrementat l'amidament per trencaments i retallades, ja que en la descomposició s'ha considerat un 5% més de peces.</p> <p>Criteri de mesura d'obra: Es mesurarà la superfície realment executada segons especificacions de Projecte, deduint els buits de superfície major de 3 m².</p>						
			Uts.	Llargada	Amplada	Alçada	Parcial	Subtotal
		cambrà higiènica		2,000		2,000	4,000	
							4,000	4,000
						<b>Total m² .....</b>	<b>4,000</b>	
<b>12.7</b>	<b>M</b>	<p>Cantonada exterior amb perfil en angle recte de PVC, color blanc, en revestiment interior amb peces ceràmiques de 8 mm d'espessor. SUPORT: parament vertical, de fins 3 m d'altura. COL-LOCACIÓ: amb el mateix material que les peces ceràmiques.</p> <p>Inclou: Replanteig. Tall del perfil. Col·locació del perfil. Neteja final.</p> <p>Criteri d'amidament de projecte: Longitud mesurada segons documentació gràfica de Projecte.</p> <p>Criteri de mesura d'obra: Es mesurarà la longitud realment executada segons especificacions de Projecte.</p>						
			Uts.	Llargada	Amplada	Alçada	Parcial	Subtotal
		cantell cambrà higiènica	1	3,000			3,000	
							3,000	3,000
						<b>Total m .....</b>	<b>3,000</b>	
<b>12.8</b>	<b>M²</b>	<p>Arrebossat de ciment, reglejat, aplicat sobre un parament vertical interior, fins a 3 m d'altura, acabat superficial rugós, amb morter de ciment, tipus GP CSII W0.</p> <p>Inclou: Espejament de panys de treball. Col·locació de regles i estès de corretges. Col·locació de tocs. Realització de mestres. Aplicació del morter. Realització de juntes i punts de trobada. Acabat superficial. Cura del morter.</p> <p>Criteri d'amidament de projecte: Superfície mesurada segons documentació gràfica de Projecte, sense deduir forats menors de 4 m² i deduint, en els buits de superfície major de 4 m², l'excés sobre 4 m².</p> <p>Criteri de mesura d'obra: Es mesurarà la superfície realment executada segons especificacions de Projecte, deduint, en els buits de superfície major de 4 m², l'excés sobre 4 m².</p>						
			Uts.	Llargada	Amplada	Alçada	Parcial	Subtotal
		Cambrà higiènica	1	3,000		2,500	7,500	
		remats	1	5,000		5,000	25,000	
							32,500	32,500
						<b>Total m² .....</b>	<b>32,500</b>	

Pressupost parcial nº 12 Revestiments i extradossats

Nº	U	Descripció					Amidament	
12.9	M²	<p>Fals sostre continu suspès, llis, 12,5+27+27, situat a una altura menor de 4 m, amb nivell de qualitat de l'acabat estàndard (Q2), constituït per: ESTRUCTURA: estructura metàl·lica d'acer galvanitzat de mestres primàries 60/27 mm amb una modulació de 1000 mm i suspeses de la superfície suport de formigó amb penjats combinats cada 900 mm, i mestres secundàries fixades perpendicularment a les mestres primàries amb connectors tipus cavalló amb una modulació de 500 mm; PLAQUES: una capa de plaques de guix laminat H1 / UNE-EN 520 - 1200 / longitud / 12,5 / amb les vores longitudinals afinades, amb ànima de guix hidrofugat, per zones humides. Inclús banda autoadhesiva desolidaritzant, fixacions per a l'ancoratge dels perfils, cargols per a la fixació de les plaques, pasta de segellament, cinta microperforada de paper i accessoris de muntatge.</p> <p>Inclou: Replanteig dels eixos de l'estructura metàl·lica. Col·locació de la banda acústica. Anivellació i col·locació dels perfils perimetrals. Senyalització dels punts d'ancoratge al forjat o element de suport. Anivellació i suspensió dels perfils primaris i secundaris de l'estructura. Tall de les plaques. Fixació de les plaques. Resolució de trobades i punts singulars. Tractament de junts.</p> <p>Criteri d'amidament de projecte: Superfície mesurada entre paraments, segons documentació gràfica de Projecte, sense descomptar buits per instal·lacions.</p> <p>Criteri de mesura d'obra: Es mesurarà la superfície realment executada segons especificacions de Projecte, seguint els criteris d'amidament exposats en la norma UNE 92305.</p>						
			Uts.	Suerf.	Amplada	Alçada	Parcial	Subtotal
		cambrà higiènica	1	5,000			5,000	
		accés	1	4,000			4,000	
		retorn	1	1,000			1,000	
							10,000	10,000
							<b>Total m² .....</b>	<b>10,000</b>
12.10	M²	<p>Fals sostre registrable adossat en exteriors, amb una superfície de fins a 4 m², situat a una altura menor de 4 m, considerant un grau de complexitat mig, constituït per: ESTRUCTURA: trama modular d'alumini de perfils de secció quadrada i perfils angulars, amb una modulació de 600 mm, fixats al forjat o element suport amb ancoratges directes; LAMEL·LES: lamel·la buides de fusta tecnològica (WPC), de 40x40x3000 mm i 4 mm de gruix, compostes per material termoplàstic i fibres vegetals amb reforç mineral, acabat imitació fusta de roure. Inclús fixacions per a l'ancoratge dels perfils i accessoris de muntatge.</p> <p>Inclou: Replanteig del nivell d'acabat i dels eixos de la trama modular. Fixació de la trama modular al forjat o element suport. Tall de les lamel·les. Fixació de les lamel·les. Resolució de trobades i punts singulars. Formació de forats per recepció de possibles elements d'ancoratge i/o instal·lacions.</p> <p>Criteri d'amidament de projecte: Superfície mesurada entre paraments, segons documentació gràfica de Projecte, sense descomptar buits per instal·lacions.</p> <p>Criteri de mesura d'obra: Es mesurarà la superfície realment executada segons especificacions de Projecte, sense descomptar buits per instal·lacions.</p>						
							<b>Total m² .....</b>	<b>3,000</b>
12.11	M²	<p>Repicat, ssanejat i rejuntat amb morter de morter de mixt, aplicat sobre un parament vertical interior, acabat junta refosa.</p> <p>Inclou: Preparació de la superfície suport. Repicat del material existent, sanejat de juntes i rejuntat final. Cura del morter.</p> <p>Criteri d'amidament de projecte: Superfície mesurada segons documentació gràfica de Projecte, sense deduir forats menors de 4 m² i deduïnt, en els buits de superfície major de 4 m², l'excés sobre 4 m².</p> <p>Criteri de mesura d'obra: Es mesurarà la superfície realment executada segons especificacions de Projecte, deduïnt, en els buits de superfície major de 4 m², l'excés sobre 4 m².</p>						
			Uts.	Llargada	Amplada	Alçada	Parcial	Subtotal
		PB	1	30,000		2,600	78,000	
		P1	1	30,000		3,600	108,000	
							186,000	186,000
							<b>Total m² .....</b>	<b>186,000</b>
12.12	M²	<p>Repicat, ssanejat i rejuntat amb morter de morter de ciment, aplicat sobre un parament vertical interior, acabat junta refosa.</p> <p>Inclou: Preparació de la superfície suport. Repicat del material existent, sanejat de juntes i rejuntat final. Cura del morter.</p> <p>Criteri d'amidament de projecte: Superfície mesurada segons documentació gràfica de Projecte, sense deduir forats menors de 4 m² i deduïnt, en els buits de superfície major de 4 m², l'excés sobre 4 m².</p> <p>Criteri de mesura d'obra: Es mesurarà la superfície realment executada segons especificacions de Projecte, deduïnt, en els buits de superfície major de 4 m², l'excés sobre 4 m².</p>						
			Uts.	Superf.	Amplada	Alçada	Parcial	Subtotal

**Pressupost parcial nº 12 Revestiments i extradossats**

Nº	U	Descripció					Amidament
		façana llevant. repassos	1	20,000			20,000
		façana ponent. repassos per obertura de finestres	2	5,000			10,000
							30,000
							30,000
<b>Total m² .....</b>							<b>30,000</b>
<b>12.13</b>	<b>M²</b>	<b>Aplicació manual de dues mans de pintura plàstica, color a escollir, acabat mat, textura llisa, la primera mà diluïda amb un 20% d'aigua i la següent sense diluir, (rendiment: 0,1 l/m² cada mà); prèvia aplicació d'una mà d'emprimació a base de copolímers acrílics en suspensió aquosa, sobre parament interior de guix projectat o plaques de guix laminat, vertical, de fins 3 m d'altura.</b> <b>Criteri de valoració econòmica: El preu inclou la protecció dels elements de l'entorn que puguin veure's afectats durant els treballs i la resolució de punts singulars.</b> <b>Inclou: Preparació del suport. Aplicació d'una mà de fons. Aplicació de dues mans d'acabat.</b> <b>Criteri d'amidament de projecte: Superfície mesurada segons documentació gràfica de Projecte, amb el mateix criteri que el suport base.</b> <b>Criteri de mesura d'obra: Es mesurarà la superfície realment executada segons especificacions de Projecte, amb el mateix criteri que el suport base.</b>					
			Uts.	Llargada	Amplada	Alçada	Parcial
		envants PB	1	9,000		2,600	23,400
			1	7,000		2,600	18,200
							41,600
<b>Total m² .....</b>							<b>41,600</b>
<b>12.14</b>	<b>M²</b>	<b>Aplicació manual de dues mans de pintura plàstica, color a escollir, acabat mat, textura llisa, la primera mà diluïda amb un 20% d'aigua i la següent sense diluir, (rendiment: 0,1 l/m² cada mà); prèvia aplicació d'una mà d'emprimació a base de copolímers acrílics en suspensió aquosa, sobre parament interior de guix projectat o plaques de guix laminat, horitzontal, fins a 3 m d'altura.</b> <b>Criteri de valoració econòmica: El preu inclou la protecció dels elements de l'entorn que puguin veure's afectats durant els treballs i la resolució de punts singulars.</b> <b>Inclou: Preparació del suport. Aplicació d'una mà de fons. Aplicació de dues mans d'acabat.</b> <b>Criteri d'amidament de projecte: Superfície mesurada segons documentació gràfica de Projecte, amb el mateix criteri que el suport base.</b> <b>Criteri de mesura d'obra: Es mesurarà la superfície realment executada segons especificacions de Projecte, amb el mateix criteri que el suport base.</b>					
<b>Total m² .....</b>							<b>10,000</b>
<b>12.15</b>	<b>M²</b>	<b>Aplicació manual de dues mans de pintura plàstica, color a escollir, acabat mat, textura llisa, la primera mà diluïda amb un 20% d'aigua i la següent sense diluir, (rendiment: 0,1 l/m² cada mà); prèvia aplicació d'una mà d'emprimació a base de copolímers acrílics en suspensió aquosa, sobre parament interior de formigó, horitzontal, fins a 3 m d'altura.</b> <b>Criteri de valoració econòmica: El preu inclou la protecció dels elements de l'entorn que puguin veure's afectats durant els treballs i la resolució de punts singulars.</b> <b>Inclou: Preparació del suport. Aplicació d'una mà de fons. Aplicació de dues mans d'acabat.</b> <b>Criteri d'amidament de projecte: Superfície mesurada segons documentació gràfica de Projecte, amb el mateix criteri que el suport base.</b> <b>Criteri de mesura d'obra: Es mesurarà la superfície realment executada segons especificacions de Projecte, amb el mateix criteri que el suport base.</b>					
			Uts.	Llargada	desenv.	Alçada	Parcial
			5	4,000	0,250		5,000
			5	3,000	0,250		3,750
			6	4,500	0,250		6,750
							15,500
<b>Total m² .....</b>							<b>15,500</b>
<b>12.16</b>	<b>M²</b>	<b>Aplicació manual de dues mans de lasur natural per a exterior, a porus obert, color a escollir, acabat setinat, sense diluir, (rendiment: 0,125 l/m² cada mà); prèvia aplicació d'una mà d'emprimació natural, (rendiment: 0,125 l/m²), sobre superfície de barana de fusta, en exteriors. Inclús fregat amb paper de vidre.</b> <b>Criteri de valoració econòmica: El preu inclou la protecció dels elements de l'entorn que puguin veure's afectats durant els treballs.</b> <b>Inclou: Preparació i neteja de la superfície suport. Aplicació d'una mà de fons. Aplicació de dues mans d'acabat.</b> <b>Criteri d'amidament de projecte: Superfície mesurada segons documentació gràfica de Projecte, sense descomptar buits, considerant la superfície que tanquen, definida per les seves dimensions màximes, per una sola cara.</b> <b>Criteri de mesura d'obra: Es mesurarà la superfície realment executada segons especificacions de Projecte, per una sola cara, considerant la superfície que tanquen, definida per les seves dimensions màximes.</b>					

**Pressupost parcial nº 12 Revestiments i extradossats**

Nº	U	Descripció	Amidament					
			Uts.	Llargada	Amplada	desenv	Parcial	Subtotal
		coberta	1	4,500	8,200		36,900	
			1	6,200	8,200		50,840	
		increment per pintat de cabirons coberta	10	4,500		0,600	27,000	
			10	6,200		0,600	37,200	
		cabirons voladis	29	0,700		0,400	8,120	
							<u>160,060</u>	<u>160,060</u>
<b>Total m² .....</b>							<b>160,060</b>	

- 12.17 M²** Aplicació manual de dues mans d'esmalt sintètic d'assecat ràpid, a base de resines alquídiques, color a escollir, acabat brillant, (rendiment: 0,077 l/m² cada mà); prèvia aplicació d'una mà d'emprimació sintètica antioxidant d'assecat ràpid, a base de resines alquídiques, color gris, acabat mat (rendiment: 0,125 l/m²), sobre biga formada per peces simples de perfils laminats d'acer.  
**Inclou:** Preparació i neteja de la superfície suport. Aplicació d'una mà d'emprimació. Aplicació de dues mans d'acabat.  
**Criteri d'amidament de projecte:** Superfície mesurada segons documentació gràfica de Projecte.  
**Criteri de mesura d'obra:** Es mesurarà la superfície realment executada segons especificacions de Projecte.

	Uts.	Llargada	Amplada	Alçada	Parcial	Subtotal
HEB 160. Jàsseres. Aplicació en ala inferior	1	4,600	0,500		2,300	
	1	3,800	0,500		1,900	
	1	3,400	0,500		1,700	
frontal forjat	2	3,100	0,350		2,170	
encamiset pilar. 4 perfils	4	10,900	0,200		8,720	
passamans horitzontals	52	0,300	0,100		1,560	
xapes i remats	1	1,000			1,000	
Escala. xapa de alçada 220mm.	1	4,000	0,450		1,800	
Gruix 12mm .exterior tram 1						
exterior tram 2	1	4,000	0,450		1,800	
interior tram 1	1	3,000	0,450		1,350	
interior tram 2	1	3,000	0,450		1,350	
graons. petjada. 0'18m i amplada 1'1m. gruix 10mm	16	1,100	0,400		7,040	
contrapetjada. 0'30m i amplada 1'1 m gruix 10mm	15	1,100	0,620		10,230	
replà. 1'1 x 1'1 i gruix 10mm	2	1,100	1,100		2,420	
					<u>45,340</u>	<u>45,340</u>
<b>Total m² .....</b>						<b>45,340</b>

- 12.18 M²** Aplicació manual de dues mans d'esmalt sintètic d'assecat ràpid, a base de resines alquídiques, color a escollir, acabat brillant, (rendiment: 0,077 l/m² cada mà); prèvia aplicació d'una mà d'emprimació sintètica antioxidant d'assecat ràpid, a base de resines alquídiques, color gris, acabat mat (rendiment: 0,125 l/m²), sobre barana interior amb clavenda de barrots, d'acer.  
**Inclou:** Preparació i neteja de la superfície suport. Aplicació d'una mà d'emprimació. Aplicació de dues mans d'acabat.  
**Criteri d'amidament de projecte:** Superfície del polígon envolupant, mesurada segons documentació gràfica de Projecte, per una sola cara, sense descomptar buits.  
**Criteri de mesura d'obra:** Es mesurarà la superfície del polígon envolupant de les unitats realment executades segons especificacions de Projecte, per una sola cara.

	Uts.	Llargada	Amplada	Alçada	Parcial	Subtotal
tram 1	2	3,000		0,900	5,400	
tram 2	2	2,500		0,900	4,500	
barana superior 1	2	2,100		0,900	3,780	
barana superior 2	2	3,500		0,900	6,300	
					<u>19,980</u>	<u>19,980</u>
<b>Total m² .....</b>						<b>19,980</b>



Pressupost parcial nº 13 Senyalització i equipament

Nº	U	Descripció	Amidament
13.1	U	<p>Porta-rotlles de paper higiènic, domèstic, amb tapa fixa, d'acer inoxidable AISI 304 amb acabat setinat. Fixació al suport amb les subjeccions subministrades pel fabricant.</p> <p>Inclou: Replanteig. Col·locació i fixació.</p> <p>Criteri d'amidament de projecte: Nombre d'unitats previstes, segons documentació gràfica de Projecte.</p> <p>Criteri de mesura d'obra: Es mesurarà el nombre d'unitats realment col·locades segons especificacions de Projecte.</p>	
Total U .....			1,000
13.2	U	<p>Eixugamans elèctric, de 1600 W de potència calorífica, amb carcassa d'acer inoxidable, amb interruptor òptic per aproximació de les mans amb 1' de temps màxim de funcionament, de 225x160x282 mm. Inclús elements de fixació.</p> <p>Inclou: Replanteig. Col·locació i fixació. Connexió a la xarxa elèctrica. Comprovació del seu correcte funcionament.</p> <p>Criteri d'amidament de projecte: Nombre d'unitats previstes, segons documentació gràfica de Projecte.</p> <p>Criteri de mesura d'obra: Es mesurarà el nombre d'unitats realment col·locades segons especificacions de Projecte.</p>	
Total U .....			1,000
13.3	U	<p>Tassa de vàter de dipòsit baix, de porcellana sanitària, model Victoria "ROCA", color Blanco, de 370x665x780 mm, amb cisterna de vàter, de doble descàrrega, de 385x180x430 mm, seient i tapa de vàter, de caiguda esmorteïda. Inclús aixeta de regulació, enllaç d'alimentació flexible i silicona per a segellat de junts.</p> <p>Inclou: Replanteig. Col·locació i fixació de l'aparell. Muntatge del desguàs. Connexió a la xarxa d'evacuació. Muntatge de l'aixeteria. Connexió a la xarxa d'aigua freda. Comprovació del seu correcte funcionament. Segellat de junts.</p> <p>Criteri d'amidament de projecte: Nombre d'unitats previstes, segons documentació gràfica de Projecte.</p> <p>Criteri de mesura d'obra: Es mesurarà el nombre d'unitats realment col·locades segons especificacions de Projecte.</p>	
Total U .....			1,000
13.4	U	<p>Mirall incolor, de 900x900 mm i 3 mm de gruix, amb cantejat perimetral i protegit amb pintura de color plata en la seva cara posterior, fixat mecànicament al parament. Inclús kit per a fixació de mirall a parament.</p> <p>Inclou: Neteja i preparació del suport. Replanteig dels punts de fixació. Col·locació de les fixacions al parament. Col·locació del mirall. Neteja final.</p> <p>Criteri d'amidament de projecte: Superfície mesurada segons documentació gràfica de Projecte.</p> <p>Criteri de mesura d'obra: Es mesurarà la superfície realment executada segons especificacions de Projecte.</p>	
Total U .....			1,000
13.5	U	<p>Lavabo de porcellana sanitària, sobre taulell, gamma bàsica, color blanc, de 600x340 mm, i desguàs, acabat cromat. Inclús joc de fixació i silicona per a segellat de junts.</p> <p>Criteri de valoració econòmica: El preu no inclou el taulell ni l'aixeteria.</p> <p>Inclou: Replanteig. Col·locació i fixació de l'aparell. Muntatge del desguàs. Connexió a la xarxa d'evacuació. Comprovació del seu correcte funcionament. Segellat de junts.</p> <p>Criteri d'amidament de projecte: Nombre d'unitats previstes, segons documentació gràfica de Projecte.</p> <p>Criteri de mesura d'obra: Es mesurarà el nombre d'unitats realment col·locades segons especificacions de Projecte.</p>	
Total U .....			1,000
13.6	U	<p>Aixeteria monocomandament formada per aixeta mescladora monocomandament de repisa per a lavabo, gamma mitja, de llautó, acabat cromat, amb cartutx ceràmic, airejador i amb desguàs automàtic. Inclús elements de connexió, enllaços d'alimentació flexibles de 3/8" de diàmetre i 350 mm de longitud, vàlvula antiretorn i dues aixetes de pas.</p> <p>Inclou: Replanteig. Col·locació. Connexionat. Comprovació del seu correcte funcionament.</p> <p>Criteri d'amidament de projecte: Nombre d'unitats previstes, segons documentació gràfica de Projecte.</p> <p>Criteri de mesura d'obra: Es mesurarà el nombre d'unitats realment col·locades segons especificacions de Projecte.</p>	
Total U .....			1,000

Pressupost parcial nº 13 Senyalització i equipament

Nº	U	Descripció	Amidament
13.7	U	<p>Abocador de porcellana sanitària, monobloc, gamma bàsica, color blanc, de 540x415 mm. Inclús silicona per a segellat de junts.</p> <p>Criteri de valoració econòmica: El preu no inclou l'aixeteria.</p> <p>Inclou: Replanteig. Col·locació i fixació de l'aparell. Muntatge del desguàs. Connexió a la xarxa d'evacuació. Comprovació del seu correcte funcionament. Segellat de junts.</p> <p>Criteri d'amidament de projecte: Nombre d'unitats previstes, segons documentació gràfica de Projecte.</p> <p>Criteri de mesura d'obra: Es mesurarà el nombre d'unitats realment col·locades segons especificacions de Projecte.</p>	
<b>Total U .....</b>			<b>1,000</b>
13.8	U	<p>Aixeteria monocomandament formada per aixeta mescladora monocomandament de repisa per a aigüera, gamma bàsica, de llautó, acabat cromat, amb cartutx ceràmic, broc alt giratori i airejador. Inclús elements de connexió, enllaços d'alimentació flexibles de 3/8" de diàmetre i 350 mm de longitud, vàlvula antiretorn i dues aixetes de pas.</p> <p>Inclou: Replanteig. Col·locació. Connexionat. Comprovació del seu correcte funcionament.</p> <p>Criteri d'amidament de projecte: Nombre d'unitats previstes, segons documentació gràfica de Projecte.</p> <p>Criteri de mesura d'obra: Es mesurarà el nombre d'unitats realment col·locades segons especificacions de Projecte.</p>	
<b>Total U .....</b>			<b>1,000</b>
13.9	U	<p>Taulell de granit nacional, Blanc Cristall polit, de 160 cm de longitud, 70 cm d'amplada i 2 cm de gruix, cantell simple recte, amb les vores lleugerament bisellades, formació de 1 buit amb els seus cantells polits, i cimal perimetral de 5 cm d'altura i 2 cm de gruix, amb la vora recte.</p> <p>Inclou: Replanteig i traçat de la placa de focs. Col·locació i fixació dels suports i ancoratges. Col·locació, ajust i fixació de les peces que componen la placa de focs. Col·locació de cimal perimetral.</p> <p>Criteri d'amidament de projecte: Nombre d'unitats previstes, segons documentació gràfica de Projecte. No s'han duplicat cantonades en l'amidament de la longitud del taulell de cuina.</p> <p>Criteri de mesura d'obra: Es mesurarà el nombre d'unitats realment executades segons especificacions de Projecte.</p>	
<b>Total U .....</b>			<b>1,000</b>

Pressupost parcial nº 14 Urbanització interior de la parcel·la

Nº	U	Descripció	Amidament
14.1	M	<p>Col·lector soterrat en terreny no agressiu, de tub de PVC llis, sèrie SN-4, rigidesa anular nominal 4 kN/m<sup>2</sup>, de 160 mm de diàmetre exterior.</p> <p>Criteri de valoració econòmica: El preu inclou els equips i la maquinària necessaris per al desplaçament i la disposició en obra dels elements, però no inclou l'excavació ni el reblert principal.</p> <p>Inclou: Replanteig del recorregut del col·lector. Presentació en sec dels tubs. Abocat de la sorra en el fons de la rasa. Descens i col·locació dels tubs en el fons de la rasa. Muntatge, connexionat i comprovació del seu correcte funcionament. Execució del reblert envoltant.</p> <p>Criteri d'amidament de projecte: Longitud mesurada en projecció horitzontal, entre cares interiors de pericons o altres elements d'unió, segons documentació gràfica de Projecte.</p> <p>Criteri de mesura d'obra: Es mesurarà en projecció horitzontal, la longitud realment executada segons especificacions de Projecte, entre cares interiors de pericons o altres elements d'unió, incloent els trams ocupats per peces especials.</p>	
			Total m .....: 10,000
14.2	U	<p>Pericó sifònic, registrable, d'obra de fàbrica, de dimensions interiors 50x50x90 cm, amb tapa prefabricada de formigó armat, sobre solera de formigó en massa; prèvia excavació amb mitjans manuals i posterior reomplert de l'extradós amb material granular.</p> <p>Inclou: Replanteig. Excavació amb mitjans manuals. Eliminació de les terres soltes del fons de l'excavació. Abocat i compactació del formigó en formació de solera. Formació de l'obra de fàbrica amb maons, prèviament humits, col·locats amb morter. Connexionat dels col·lectors al pericó. Arrebossat i brunyit amb morter, arrodonint els angles del fons i de les parets interiors del pericó. Col·locació del colze de PVC. Realització del tancament hermètic i col·locació de la tapa i els accessoris. Reblert de l'extradós. Comprovació del seu correcte funcionament.</p> <p>Criteri d'amidament de projecte: Nombre d'unitats previstes, segons documentació gràfica de Projecte.</p> <p>Criteri de mesura d'obra: Es mesurarà el nombre d'unitats realment executades segons especificacions de Projecte.</p>	
			Total U .....: 1,000

Pressupost parcial nº 15 Gestió de residus

Nº	U	Descripció					Amidament	
15.1	M³	<p>Transport d'elements de fibrociment amb amiant procedents d'una demolició, a abocador específic, instal·lació de tractament de residus de construcció i demolició externa a l'obra o centre de valorització o eliminació de residus, prèviament plastificats i paletitzats.</p> <p>Criteri de valoració econòmica: El preu inclou el viatge d'anada, la descàrrega i el viatge de tornada, però no inclou el plastificat, l'etiquetatge, el paletitzat ni la càrrega en obra.</p> <p>Inclou: Transport de residus a abocador específic, instal·lació de tractament de residus de construcció i demolició externa a l'obra o centre de valorització o eliminació de residus. Descàrrega dels residus.</p> <p>Criteri d'amidament de projecte: Volum teòric, estimat a partir del pes i la densitat aparent dels diferents materials que componen els residus, segons documentació gràfica de Projecte.</p> <p>Criteri de mesura d'obra: Es mesurarà, incloent l'estufament, el volum de residus realment transportat segons especificacions de Projecte.</p>	Uts.	Llargada	Amplada	Alçada	Parcial	Subtotal
			1	80,000		0,150	12,000	
							12,000	12,000
							<b>Total m³ .....</b>	<b>12,000</b>
15.2	M³	<p>Cànon d'abocament per lliurament a gestor autoritzat de residus perillosos, d'elements de fibrociment amb amiant procedents d'una demolició.</p> <p>Criteri de valoració econòmica: El preu no inclou el plastificat, l'etiquetatge, el paletitzat ni el transport.</p> <p>Inclou: Nada.</p> <p>Criteri d'amidament de projecte: Volum teòric, estimat a partir del pes i la densitat aparent dels diferents materials que componen els residus, segons documentació gràfica de Projecte.</p> <p>Criteri de mesura d'obra: Es mesurarà, incloent l'estufament, el volum de residus realment entregat segons especificacions de Projecte.</p>	Uts.	Llargada	Amplada	Alçada	Parcial	Subtotal
			1	80,000		0,200	16,000	
							16,000	16,000
							<b>Total m³ .....</b>	<b>16,000</b>
15.3	M³	<p>Transport amb camió de residus inertes de fusta produïts en obres de construcció i/o demolició, a abocador específic, instal·lació de tractament de residus de construcció i demolició externa a l'obra o centre de valorització o eliminació de residus, situat a 5 km de distància.</p> <p>Criteri de valoració econòmica: El preu inclou el temps d'espera en obra durant les operacions de càrrega, el viatge d'anada, la descàrrega i el viatge de tornada, però no inclou la càrrega en obra.</p> <p>Inclou: Nada.</p> <p>Criteri d'amidament de projecte: Volum teòric, estimat a partir del pes i la densitat aparent dels diferents materials que componen els residus, segons documentació gràfica de Projecte.</p> <p>Criteri de mesura d'obra: Es mesurarà, incloent l'estufament, el volum de residus realment transportat segons especificacions de Projecte.</p>	Uts.	Llargada	Amplada	Alçada	Parcial	Subtotal
			1	40,000		1,000	40,000	
			1	20,000		1,000	20,000	
							60,000	60,000
							<b>Total m³ .....</b>	<b>60,000</b>
15.4	M³	<p>Cànon d'abocament per lliurament de residus inertes de fusta produïts a obres de construcció i/o demolició, en abocador específic, instal·lació de tractament de residus de construcció i demolició externa a l'obra o centre de valorització o eliminació de residus.</p> <p>Criteri de valoració econòmica: El preu no inclou el transport.</p> <p>Inclou: Nada.</p> <p>Criteri d'amidament de projecte: Volum teòric, estimat a partir del pes i la densitat aparent dels diferents materials que componen els residus, segons documentació gràfica de Projecte.</p> <p>Criteri de mesura d'obra: Es mesurarà, incloent l'estufament, el volum de residus realment entregat segons especificacions de Projecte.</p>	Uts.	Llargada	Amplada	Alçada	Parcial	Subtotal
			1	40,000		1,000	40,000	
			1	20,000		1,000	20,000	
							60,000	60,000
							<b>Total m³ .....</b>	<b>60,000</b>

**Pressupost parcial nº 15 Gestió de residus**

<b>Nº</b>	<b>U</b>	<b>Descripció</b>	<b>Amidament</b>
15.5	U	<p>Transport de residus inertes de maons, teules i materials ceràmics, produïts en obres de construcció i/o demolició, amb contenidor de 5 m<sup>3</sup>, a abocador específic, instal·lació de tractament de residus de construcció i demolició externa a l'obra o centre de valorització o eliminació de residus. També servei de lliurament, lloguer i recollida en obra del contenidor.</p> <p>Criteri de valoració econòmica: El preu inclou el cànon d'abocament per lliurament de residus. Inclou: Càrrega a camió del contenidor. Transport de residus de construcció a l'abocador específic, instal·lació de tractament de residus de construcció i demolició externa a l'obra o centre de valorització o eliminació de residus.</p> <p>Criteri d'amidament de projecte: Nombre d'unitats previstes, segons documentació gràfica de Projecte.</p> <p>Criteri de mesura d'obra: Es mesurarà el nombre d'unitats realment transportades segons especificacions de Projecte.</p>	
<b>Total U .....</b>			<b>2,000</b>
15.6	U	<p>Transport de residus inertes de formigons, morters i prefabricats produïts en obres de construcció i/o demolició, amb contenidor de 5 m<sup>3</sup>, a abocador específic, instal·lació de tractament de residus de construcció i demolició externa a l'obra o centre de valorització o eliminació de residus. També servei de lliurament, lloguer i recollida en obra del contenidor.</p> <p>Criteri de valoració econòmica: El preu inclou el cànon d'abocament per lliurament de residus. Inclou: Càrrega a camió del contenidor. Transport de residus de construcció a l'abocador específic, instal·lació de tractament de residus de construcció i demolició externa a l'obra o centre de valorització o eliminació de residus.</p> <p>Criteri d'amidament de projecte: Nombre d'unitats previstes, segons documentació gràfica de Projecte.</p> <p>Criteri de mesura d'obra: Es mesurarà el nombre d'unitats realment transportades segons especificacions de Projecte.</p>	
<b>Total U .....</b>			<b>1,000</b>

Pressupost parcial nº 16 Control de qualitat i assaigs

Nº	U	Descripció					Amidament	
16.1	U	<p>Assaig sobre una mostra de formigó amb determinació de: consistència del formigó fresc mitjançant el mètode d'assentament del con d'Abrams i resistència característica a compressió del formigó endurit amb fabricació de quatre provetes, curació, recapçat i ruptura a compressió.</p> <p>Inclou: Desplaçament a obra. Presa de mostres. Realització dels assajos. Redacció d'informe dels resultats dels assajos realitzats.</p> <p>Criteri d'amidament de projecte: Assaig a realitzar, segons documentació del Pla de control de qualitat.</p>						
			Uts.	Llargada	Amplada	Alçada	Parcial	Subtotal
		capa de compressió PB	1				1,000	
		forjat	1				1,000	
							<u>2,000</u>	2,000
							<b>Total U .....</b>	<b>2,000</b>

Pressupost parcial nº 17 Seguretat i salut

Nº	U	Descripció	Amidament
17.1	U	<p>Conjunt de sistemes de protecció col·lectiva, necessaris per al compliment de la normativa vigent en matèria de Seguretat i Salut en el Treball. Inclús manteniment en condicions segures durant tot el període de temps que es requereixi, reparació o reposició i transport fins al lloc d'emmagatzematge o retirada a contenidor.</p> <p>Inclou: Nada.</p> <p>Criteri d'amidament de projecte: Nombre d'unitats previstes, segons Estudi o Estudi Bàsic de Seguretat i Salut.</p> <p>Criteri de mesura d'obra: Es mesurarà el nombre d'unitats realment col·locades segons especificacions d'Estudi o Estudi Bàsic de Seguretat i Salut.</p>	
Total U .....			1,000
17.2	U	<p>Conjunt d'equips de protecció individual, necessaris per al compliment de la normativa vigent en matèria de Seguretat i Salut en el Treball.</p> <p>Inclou: Nada.</p> <p>Criteri d'amidament de projecte: Nombre d'unitats previstes, segons Estudi o Estudi Bàsic de Seguretat i Salut.</p> <p>Criteri de mesura d'obra: Es mesurarà el nombre d'unitats realment subministrades segons especificacions d'Estudi o Estudi Bàsic de Seguretat i Salut.</p>	
Total U .....			1,000

## DOCUMENT ANNEX II. PRESSUPOST



Codi	U	Denominació	Amidament	Preu	Total
1.1 0AE010	U	Desconnexió d'escomesa aèria de la instal·lació elèctrica de l'edifici. Inclou: Desconnexió de l'escomesa. Retirada de deixalles. Càrrega d'enderrocs sobre camió o contenidor. Criteri d'amidament de projecte: Nombre d'unitats previstes, segons documentació gràfica de Projecte. Criteri de mesura d'obra: Es mesurarà el nombre d'unitats realment executades segons especificacions de Projecte.			
		Total U .....	1,000	157,87	157,87

Codi	U	Denominació	Amidament	Preu	Total
2.1 DEM020	m <sup>2</sup>	Demolició de forjat de biguetes de fusta i entrebigat de revoltó corbat ceràmic format per una o dues rosques de maó ceràmic i rebleret de carcanyol amb rebles i morter de calç, amb martell pneumàtic i motoserra, previ aixecat del paviment i la seva base, i càrrega manual sobre camió o contenidor. Criteri de valoració econòmica: El preu no inclou l'aixecat del paviment. Inclou: Fitacions i treballs d'estabilitat i protecció de l'entorn. Replanteig de la superfície de forjat a demolir. Demolició de l'element. Fragmentació dels enderrocs en peces manejables. Retirada i arreglat de enderrocs. Neteja de les restes de l'obra. Càrrega manual d'enderrocs sobre camió o contenidor. Criteri d'amidament de projecte: Superfície mesurada segons documentació gràfica de Projecte. Criteri de mesura d'obra: S'amidarà la superfície realment enderrocada segons especificacions de Projecte.			
	Uts.	Superf.	Amplada	Alçada	Subtotal
P1	1	50,000			50,000
altell	1	20,000			20,000
		Total m <sup>2</sup> .....			70,000
				20,64	1.444,80
2.2 DEM100	m <sup>2</sup>	Demolició d'entramat de fusta, amb mitjans manuals i motoserra, i càrrega manual sobre camió o contenidor. Inclou: Demolició de l'element. Fragmentació dels enderrocs en peces manejables. Retirada i arreglat de enderrocs. Neteja de les restes de l'obra. Càrrega manual d'enderrocs sobre camió o contenidor. Criteri d'amidament de projecte: Superfície mesurada segons documentació gràfica de Projecte. Criteri de mesura d'obra: S'amidarà la superfície realment enderrocada segons especificacions de Projecte.			
	Uts.	Superf.	Amplada	Alçada	Subtotal
coberta	1,07	75,000			80,250
		Total m <sup>2</sup> .....			80,250
				21,76	1.746,24
2.3 DEM070	m <sup>2</sup>	Desmuntatge d'entramat de 3 cm de gruix, de taules encadellades de fusta, clavades a les biguetes del forjat, amb mitjans manuals, i càrrega manual sobre camió o contenidor. Criteri de valoració econòmica: El preu inclou el desmuntatge dels elements de fixació. Inclou: Desmuntatge de l'element. Retirada i apilament del material desmuntat. Neteja de les restes de l'obra. Càrrega manual d'enderrocs sobre camió o contenidor. Criteri d'amidament de projecte: Superfície mesurada segons documentació gràfica de Projecte. Criteri de mesura d'obra: S'amidarà la superfície realment desmuntada segons especificacions de Projecte.			
	Uts.	Llargada	Amplada	Alçada	Subtotal
coberta	1,07	75,000			80,250
		Total m <sup>2</sup> .....			80,250
				3,02	242,36
2.4 DQC030	m <sup>2</sup>	Desmuntatge de cobertura de plaques de fibrociment amb amiant, subjecta mecànicament sobre corretja estructural a menys de 20 m d'altura, per empresa qualificada i inscrita en el Registre d'Empreses amb Risc a l'Amiant, en coberta inclinada a dues aigües amb un pendent mitjà del 40%, per a una superfície mitjana a desmuntar d'entre 51 i 100 m <sup>2</sup> ; amb mitjans i equips adequats, i càrrega mecànica sobre camió. Criteri de valoració econòmica: El preu inclou el desmuntatge dels elements de fixació, dels acabats, dels canalons i dels baixants i les mesuraments d'amiant (ambientals i personals). Inclou: Humectació de les plaques amb una solució aquosa. Desmuntatge de l'element. Plastificat, etiquetatge i paletitzat de les plaques en zona delimitada i protegida. Càrrega del material desmuntat i restes de l'obra sobre camió. Criteri d'amidament de projecte: Superfície mesurada segons documentació gràfica de Projecte. Criteri de mesura d'obra: S'amidarà la superfície realment desmuntada segons especificacions de Projecte.			
	Uts.	Llargada	Amplada	Alçada	Subtotal
coberta	1,07	75,000			80,250
		Total m <sup>2</sup> .....			80,250
				48,64	3.903,36

Codi	U	Denominació	Amidament	Preu	Total	
2.5 DMX021	m <sup>2</sup>	Demolició de solera o paviment de formigó armat de 15 a 25 cm de gruix, amb martell pneumàtic, i càrrega manual sobre camió o contenidor. Criteri de valoració econòmica: El preu no inclou la demolició de la base suport. Inclou: Demolició de l'element. Fragmentació dels enderrocs en peces manejables. Retirada i arreglat de enderrocs. Neteja de les restes de l'obra. Càrrega manual d'enderrocs sobre camió o contenidor. Criteri d'amidament de projecte: Superfície mesurada segons documentació gràfica de Projecte. Criteri de mesura d'obra: S'amidarà la superfície realment enderrocada segons especificacions de Projecte.				
	Uts.	Llargada	Amplada	Alçada	Subtotal	
repicat paviment per escames	1	10,000	1,000		10,000	
		Total m <sup>2</sup> .....			10,000	13,26
					132,60	
2.6 DMX050	m <sup>2</sup>	Demolició de paviment exterior de rajoles i/o llosetes de formigó, amb martell pneumàtic, i càrrega manual sobre camió o contenidor. Criteri de valoració econòmica: El preu inclou el picat del material d'unió, però no inclou la demolició de la base suport. Inclou: Demolició de l'element. Fragmentació dels enderrocs en peces manejables. Retirada i arreglat de enderrocs. Neteja de les restes de l'obra. Càrrega manual d'enderrocs sobre camió o contenidor. Criteri d'amidament de projecte: Superfície mesurada segons documentació gràfica de Projecte. Criteri de mesura d'obra: S'amidarà la superfície realment enderrocada segons especificacions de Projecte.				
	Uts.	Llargada	Amplada	Alçada	Subtotal	
aixecament paviment per rases escames	1	10,000	1,000		10,000	
		Total m <sup>2</sup> .....			10,000	3,34
					33,40	
2.7 ADR010	m <sup>3</sup>	Reblert envoltant i principal de rases per instal·lacions, amb sorra de 0 a 5 mm de diàmetre i compactació en tongades successives de 20 cm d'espessor màxim amb safata vibrant de guiat manual, fins a assolir una densitat seca no inferior al 95% de la màxima obtinguda en l'assaig Proctor Modificat, realitzat segons UNE 103501. Inclús cinta o distintiu indicador de la instal·lació. Criteri de valoració econòmica: El preu no inclou la realització de l'assaig Proctor Modificat. Inclou: Estesa del material de reblert en tongades d'espessor uniforme. Humectació o dessecació de cada tongada. Col·locació de cinta o distintiu indicador de la instal·lació. Compactació. Criteri d'amidament de projecte: Volum mesurat sobre les seccions teòriques de l'excavació, segons documentació gràfica de Projecte. Criteri de mesura d'obra: Es mesurarà, en perfil compactat, el volum realment executat segons especificacions de Projecte, sense incloure els increments per excessos d'excavació no autoritzats.				
	Uts.	Llargada	Amplada	Alçada	Subtotal	
Rasa escames	1	10,000	1,000	1,000	10,000	
		Total m <sup>3</sup> .....			10,000	0,000
					24,72	247,20



## Pressupost parcial nº 3 Condicionament del terreny

Codi	U	Denominació	Amidament	Preu	Total
3.1 ADE010	m <sup>3</sup>	Excavació de rases per fonamentacions fins a una profunditat de 2 m, en qualsevol tipus de terreny, amb mitjans mecànics, i càrrega a camió. Criteri de valoració econòmica: El preu no inclou el transport dels materials excavats. Inclou: Replanteig general i fixació dels punts i nivells de referència. Col·locació de les lliteres en els cantons i extrems de les alineacions. Excavació en successives rases horitzontals i extracció de terres. Refinat de fons i laterals a mà, amb extracció de les terres. Càrrega a camió de les terres excavades. Criteri d'amidament de projecte: Volum mesurat sobre les seccions teòriques de l'excavació, segons documentació gràfica de Projecte, sense duplicar cantonades ni encontres. Criteri de mesura d'obra: Es mesurarà el volum teòric executat segons especificacions de Projecte, sense duplicar cantonades ni encontres i sense incloure els increments per excessos d'excavació no autoritzats, ni el reblert necessari per a reconstruir la secció teòrica per defectes imputables al Contractista. Es mesurarà l'excavació una vegada realitzada i abans que sobre ella s'efectuï cap tipus de reblert. Si el Contractista tanqués l'excavació abans de conformat l'amidament, s'entendrà que s'averà al que unilateralment determini el director de l'execució de l'obra.			
	Uts.	Llargada	Amplada	Alçada	Subtotal
rasa per escomeses i desguassos	1	10,000	1,000	1,000	10,000
		Total m <sup>3</sup> .....			10,000
					31,13
					311,30
3.2 ANS012	m <sup>2</sup>	Solera de 15 cm d'espessor, realitzada amb formigó HRM-25/B/20/X0, amb un percentatge màxim d'àrids reciclats del 50%, fabricat en central, i abocament des de camió, estès i vibrat manual mitjançant regla vibrant, sense tractament de la seva superfície. Inclús panell de poliestirè expandit de 3 cm d'espessor, per a l'execució de juntes de retracció. Criteri de valoració econòmica: El preu no inclou la base de la solera. Inclou: Preparació de la superfície de recolzament del formigó. Replanteig dels junts de construcció i de dilatació. Estesa de nivells mitjançant tocaments, mestres de formigó o regles. Reg de la superfície base. Formació de juntes de construcció i de juntes perimetrals de dilatació. Abocat, estesa i vibrat del formigó. Curat del formigó. Criteri d'amidament de projecte: Superfície mesurada segons documentació gràfica de Projecte. Criteri de mesura d'obra: Es mesurarà la superfície realment executada segons especificacions de Projecte, sense deduir la superfície ocupada pels pilars situats dintre del seu perímetre.			
	Uts.	superf.	Amplada	Alçada	Subtotal
formació de rampa d'accés reomplert rasa del centre del forjat de PB existent	1	2,500			2,500
	1		0,300	7,300	2,190
		Total m <sup>2</sup> .....			4,690
					14,92
					69,97

## Pressupost parcial n° 3 Condicionament del terreny

Codi	U	Denominació	Amidament	Preu	Total
3.3 UXH010	m <sup>2</sup>	<p>Enrajolat de rajoles de formigó per exteriors, acabat baix relleu sense polir, resistència a flexió T, càrrega de ruptura 7, resistència al desgast H, 30x30x4 cm, gris, per ús públic en exteriors en zona de parcs i jardins, col·locades picat de pitxell amb morter; tot allò realitzat sobre solera de formigó en massa (HM-20/P/20/X0), de 15 cm d'espessor, abocament des de camió amb estès i vibrat manual amb regla vibrant de 3 m, amb acabat reglejat.</p> <p>Inclou: Replanteig de mestres i nivells. Abocament i compactació de la solera de formigó. Estesa de la capa de morter. Humectació de les peces a col·locar. Col·locació individual, a pic de maceta, de les peces. Formació de juntes i trobades. Neteja del paviment i les juntes. Reblert dels junts amb sorra seca, mitjançant raspallat. Eliminació del material sobrant de la superfície, mitjançant escombrat.</p> <p>Criteri d'amidament de projecte: Superfície mesurada en projecció horitzontal, segons documentació gràfica de Projecte, deduint els buits de superfície major de 1,5 m<sup>2</sup>. No s'han tingut en compte les escapçadures com factor d'influència per incrementar l'amidament, cada vegada que en la descomposició s'ha considerat el tant per cent de ruptures general.</p> <p>Criteri de mesura d'obra: Es mesurarà, en projecció horitzontal, la superfície realment executada segons especificacions de Projecte, deduint els buits de superfície major de 1,5 m<sup>2</sup>.</p>			
		Total m <sup>2</sup> .....	10,000	41,16	411,60



Codi	U	Denominació	Amidament	Preu	Total
5.4 EAZ010	kg	Acer laminat UNE-EN 10025 S235JR, en peça composta de perfils laminats en calent de les sèries L, LD, T, rodó, quadrat, rectangular i platina, acabat amb emprimació antioxidant, conformant elements d'ancoratge, treballat en taller i fixat mitjançant soldadura, per a reforç estructural col·locat a una altura de fins a 3 m. Criteri de valoració econòmica: El preu inclou les soldadures, els talls, les escapçadures, les peces especials, els casquets i els elements auxiliars de muntatge. Inclou: Neteja i preparació del plànol de suport. Replanteig i marcat dels eixos. Col·locació i fixació provisional de l'element. Anivellació i aplomat. Execució de les unions soldades. Criteri d'amidament de projecte: Pes nominal mesurat segons documentació gràfica de Projecte. Criteri de mesura d'obra: Es determinarà, a partir del pes obtingut en bàscula oficial de les unitats arribades a obra, el pes de les unitats realment executades segons especificacions de Projecte.			
	Uts.	Llargada	kg/ml	kg/ut	Subtotal
L de 90.8. reforç cantonades L 100.10 . Arrancada encamisat L 100. 10. Recolzament en forjat passamà de 30cm x 8 cm. gruix 10 mm. Peces encamisat.	4	6,500	10,900		283,400
	4	0,700	15,000		42,000
	4	0,400	15,000		24,000
	52			2,000	104,000
xapa per soldar HEB. 20cm x 35 cm . Gruix 10mm	2			5,500	11,000
xapa per carener. 20 cm x 20 cm, Gruix 10mm. remat cantell forjat.	2			4,000	8,000
xapa de 30cm, gruix 8 mm	2	3,100		20,000	124,000
					Total kg .....: 596,400
					3,57
					2.129,15
5.5 EAV010	kg	Acer UNE-EN 10025 S275JR, en bigues formades por peces simples de perfils laminats en calent de les sèries IPN, IPE, HEB, HEA, HEM o UPN, acabat amb emprimació antioxidant, amb unions soldades en obra, a una altura de fins a 3 m. Criteri de valoració econòmica: El preu inclou les soldadures, els talls, les escapçadures, les peces especials, els casquets i els elements auxiliars de muntatge. Inclou: Neteja i preparació del plànol de suport. Replanteig i marcat dels eixos. Col·locació i fixació provisional de la biga. Aplomat i anivellació. Execució de les unions soldades. Criteri d'amidament de projecte: Pes nominal mesurat segons documentació gràfica de Projecte. Criteri de mesura d'obra: Es determinarà, a partir del pes obtingut en bàscula oficial de les unitats arribades a obra, el pes de les unitats realment executades segons especificacions de Projecte.			
	Uts.	Llargada	kg/ml	Alçada	Subtotal
HEB 160. Jàsseres	1	4,600	42,600		195,960
	1	3,800	42,600		161,880
	1	3,400	42,600		144,840
HEB 120. jous sobre finestres	2	1,700	26,700		90,780
					Total kg .....: 593,460
					2,22
					1.317,48



Codi	U	Denominació	Amidament	Preu	Total
5.6 EHV020b	m³	Dau de recolzament per jàssera metàl·lica de formigó armat, realitzat amb formigó HA-25/F/20/XC2 fabricat en central, i abocament amb cubilot, i acer UNE-EN 10080 B 500 S, amb una quantia aproximada de 105 kg/m³; muntatge i desmuntatge del sistema d'encofrat continu amb puntals, sotaponts metàl·lics i superfície encofrant de fusta tractada reforçada amb barnilles i perfils. Inclús filferro de lligar i separadors. Criteri de valoració econòmica: El preu inclou l'elaboració de la ferralla (tall, doblegat i conformat d'elements) en taller industrial i el muntatge en el lloc definitiu de la seva col·locació en obra. Inclou: Replanteig. Muntatge del sistema d'encofrat. Col·locació de les armadures amb separadors homologats. Abocament i compactació del formigó. Curat del formigó. Desmuntatge del sistema d'encofrat. Criteri d'amidament de projecte: Volum mesurat segons documentació gràfica de Projecte. Criteri de mesura d'obra: Es mesurarà el volum realment executat segons especificacions de Projecte.			
	Uts.	Llargada	Amplada	Alçada	Subtotal
	7	0,400	0,200	0,200	0,112
		Total m³ .....			0,112
					961,51
					107,69
5.7 EAE010	kg	Acer UNE-EN 10025 S275JR, en estructura d'escala composta de muntants d'escala i replans, formada per peces simples de perfils laminats en calent de les sèries IPN, IPE, UPN, HEA, HEB o HEM, acabat amb emprimació antioxidant, amb unions soldades en obra. Criteri de valoració econòmica: El preu inclou les soldadures, els talls, les escapçadures, les peces especials, els casquets i els elements auxiliars de muntatge. Inclou: Replanteig de l'escala. Col·locació i fixació provisional dels perfils. Aplomat i anivellació. Execució de les unions soldades. Criteri d'amidament de projecte: Pes nominal mesurat segons documentació gràfica de Projecte. Criteri de mesura d'obra: Es determinarà, a partir del pes obtingut en bàscula oficial de les unitats arribades a obra, el pes de les unitats realment executades segons especificacions de Projecte.			
	Uts.	Llargada	kg/ml	Pes UT	Subtotal
xapa de alçada 220mm. Gruix 12mm .exterior tram 1 exterior tram 2 interior tram 1 interior tram 2 graons. petjada. 0'18m i amplada 1'1m. gruix 10mm contrapetjada. 0'30m i amplada 1'1 m gruix 10mm replà. 1'1 x 1'1 i gruix 10mm arrancada escales. 25 x 25 .8	1 1 1 1 16 15 1 2	4,000 4,000 3,000 3,000	21,000 21,000 21,000 21,000	17,000 26,000 95,000 5,000	84,000 84,000 63,000 63,000 272,000 390,000 95,000 10,000
		Total kg .....			1.061,000
					4,13
					4.381,93

Codi	U	Denominació	Amidament	Preu	Total			
5.8 EME120	m	Bigueta de fusta laminada encolada homogènia d'avet roig (Picea abies) procedent del Nord i Nord-est d'Europa, de 40 mm d'espessor de les làmines, de 120x240 mm de secció, classe resistent GL-24h i classe E1 en emissió de formaldehid segons UNE-EN 14080; per a classe d'ús 2 segons UNE-EN 335, amb protecció davant d'agents biòtics que es correspon amb la classe de penetració NP1 segons UNE-EN 351-1, amb acabat raspallat. Col·locació en obra: amb peces metàl·liques ferraments d'acer galvanitzat tipus DX51D+Z275N i cargols rosca-xapa d'acer zincat. Inclou: Replanteig i marcat d'eixos, en els punts de suport de la bigueta. Col·locació i fixació provisional de la bigueta. Aplomat i anivellació. Execució de les unions. Criteri d'amidament de projecte: Longitud mesurada segons documentació gràfica de Projecte, incloent els acords. Criteri de mesura d'obra: Es mesurarà la longitud realment executada segons especificacions de Projecte, incloent els acords. Es consideren inclosos tots els elements integrants de l'estructura senyalats en els plànols i detalls del Projecte.						
		Uts.	Llargada	Amplada	Alçada	Subtotal		
		11	5,500			60,500		
		11	3,800			41,800		
			Total m .....			102,300	36,96	3.781,01
5.9 EME120b	m	Bigueta de fusta laminada encolada homogènia d'avet roig (Picea abies) procedent del Nord i Nord-est d'Europa, de 40 mm d'espessor de les làmines, de 80x160 mm de secció, classe resistent GL-24h i classe E1 en emissió de formaldehid segons UNE-EN 14080; per a classe d'ús 2 segons UNE-EN 335, amb protecció davant d'agents biòtics que es correspon amb la classe de penetració NP1 segons UNE-EN 351-1, amb acabat raspallat. Col·locació en obra: amb peces metàl·liques ferraments d'acer galvanitzat tipus DX51D+Z275N i cargols rosca-xapa d'acer zincat. Inclou: Replanteig i marcat d'eixos, en els punts de suport de la bigueta. Col·locació i fixació provisional de la bigueta. Aplomat i anivellació. Execució de les unions. Criteri d'amidament de projecte: Longitud mesurada segons documentació gràfica de Projecte, incloent els acords. Criteri de mesura d'obra: Es mesurarà la longitud realment executada segons especificacions de Projecte, incloent els acords. Es consideren inclosos tots els elements integrants de l'estructura senyalats en els plànols i detalls del Projecte.						
		Uts.	Llargada	Amplada	Alçada	Subtotal		
		2	9,000			18,000		
		29	1,200			34,800		
			Total m .....			52,800	17,79	939,31
5.10 EME010	m <sup>3</sup>	Bigueta de fusta serrada de pi silvestre (Pinus sylvestris) procedent d'Espanya, de 70x70 mm de secció, classe resistent C18 segons UNE-EN 338 i UNE-EN 1912, qualitat estructural ME-2 segons UNE 56544; per a classe d'ús 2 segons UNE-EN 335, amb protecció davant d'agents biòtics que es correspon amb la classe de penetració NP1 segons UNE-EN 351-1, amb acabat raspallat. Col·locació en obra: simplement recolzada. Inclou: Replanteig i marcat d'eixos, en els punts de suport de la bigueta. Col·locació i fixació provisional de la bigueta. Aplomat i anivellació. Criteri d'amidament de projecte: Volum mesurat segons documentació gràfica de Projecte, recolzant-se en les majors dimensions transversals per aquelles peces que no tinguin seccions rectangulars o quadrades, i la longitud incloent els lliuraments. Criteri de mesura d'obra: Es mesurarà el volum realment executat segons especificacions de Projecte, recolzant-se en les majors dimensions transversals per a aquelles peces que no tinguin escairades rectangulars o quadrades, incloent en la longitud els acords. Es consideren inclosos tots els elements integrants de l'estructura senyalats en els plànols i detalls del Projecte.						
		Uts.	Llargada	Amplada	Alçada	Subtotal		
		20	8,800	0,060	0,040	0,422		
			Total m <sup>3</sup> .....			0,422	919,35	387,97

Codi	U	Denominació	Amidament	Preu	Total
5.11 EHU024	m <sup>2</sup>	<p>Forjat unidireccional de formigó armat, horitzontal, amb altura lliure de planta de fins a 3 m, cantell 27 = 20+7 cm, realitzat amb formigó HA-25/F/20/XC2 fabricat en central, i abocament manual amb un volum total de formigó de 0,215 m<sup>3</sup>/m<sup>2</sup>, i acer UNE-EN 10080 B 500 S en zona de reforç de negatius i connectors de biguetes i cèrcols, amb una quantia total de 2 kg/m<sup>2</sup>; muntatge i desmuntatge de sistema d'encofrat parcial, format per: taulers de fusta, amortitzables en 10 usos i estructura suport vertical de puntals metàl·lics, amortitzables en 150 usos; semibigueta pretensada T-12; revoltó ceràmic, 60x25x22 cm; capa de compressió de 5 cm de gruix, amb armadura de repartiment formada per malla electrosoldada ME 20x20 Ø 5-5 B 500 T 6x2,20 UNE-EN 10080. Inclús agent filmogen, per la cura de formigons i morters.</p> <p>Criteri de valoració econòmica: El preu inclou l'elaboració de la ferralla (tall, doblegat i conformat d'elements) en taller industrial i el muntatge en el lloc definitiu de la seva col·locació en obra, però no inclou els pilars ni les bigues.</p> <p>Inclou: Replanteig del sistema d'encofrat. Muntatge del sistema d'encofrat. Replanteig de la geometria de la planta sobre l'encofrat. Col·locació de biguetes i revoltons. Col·locació de les armadures. Abocament i compactació del formigó. Reglejat i anivellació de la capa de compressió. Curat del formigó. Desmuntatge del sistema d'encofrat.</p> <p>Criteri d'amidament de projecte: Superfície mesurada en veritable magnitud des de les cares exteriors dels cèrcols no estructurals, segons documentació gràfica de Projecte, deduïnt els buits de superfície major de 6 m<sup>2</sup>.</p> <p>Criteri de mesura d'obra: Es mesurarà, en veritable magnitud, des de les cares exteriors dels cèrcols no estructurals, la superfície realment executada segons especificacions de Projecte, deduïnt els buits de superfície major de 6 m<sup>2</sup>. Es consideren inclosos tots els elements integrants de l'estructura senyalats en els plànols i detalls del Projecte.</p>	41,000	154,53	6.335,73
		Total m <sup>2</sup> .....			
5.12 ECM010	m <sup>3</sup>	<p>Mur de càrrega de maçoneria ordinària a dues cares vistes, amb pedres de maçoneria irregulars en bast, de pedra granítica, amb les seves cares sense obrar, col·locats amb morter de calç industrial, color Natural, M-15, subministrat en sacs i rebliment dels junts amb morter fi, en murs d'espessor variable, fins a 50 cm.</p> <p>Inclou: Replanteig del mur. Col·locació i aplomat de mires de referència. Estesa de fils entre mires. Neteja i humectació del llit de la primera filada. Col·locació de les pedres de maçoneria sobre la capa de morter. Tempteig amb regla i plomada, rectificanc la seva posició mitjançant copejament. Allisada, rejuntat i enfondiment amb ferro. Neteja del parament.</p> <p>Criteri d'amidament de projecte: Volum mesurat segons documentació gràfica de Projecte, deduïnt tots els buits, sigui com sigui la seva superfície, al no considerar l'execució de llindars, brancals, escopidors, cavallons ni cornises.</p> <p>Criteri de mesura d'obra: Es mesurarà el volum realment executat segons especificacions de Projecte, deduïnt tots els buits, sigui com sigui la seva superfície, ja que no inclou l'execució de llindes, brancals, escopidors, cavallons ni cornises.</p>	5,000	330,16	1.650,80
		Total m <sup>3</sup> .....			

Codi	U	Denominació	Amidament	Preu	Total
------	---	-------------	-----------	------	-------

6.1 FBY010                    m<sup>2</sup>    Envà senzill (15+48+15)/600 (48) (2 hidrofugat), amb plaques de guix laminat, de 78 mm de gruix total, amb nivell de qualitat de l'acabat estàndard (Q2), format per una estructura simple de perfils de xapa d'acer galvanitzat de 48 mm d'amplada, a base de muntants (elements verticals) separats 600 mm entre si, amb disposició normal "N" i canals (elements horitzontals), a la què es cargolen dues plaques en total (una placa tipus hidrofugat en cada cara, de 15 mm d'espessor cada placa). Inclús banda acústica de dilatació autoadhesiva; fixacions per a l'ancoratge de canals i muntants metàl·lics; cargols per a la fixació de les plaques; cinta de paper amb reforç metàl·lic i pasta i cinta per al tractament de junts.  
 Criteri de valoració econòmica: El preu inclou la resolució de trobades i punts singulars, però no inclou l'aïllament a col·locar entre els muntants.  
 Inclou: Replanteig i traçat en el forjat inferior i en el superior dels envans a realitzar. Col·locació de banda d'estanquitat i canals inferiors, sobre paviment acabat o base de seient. Col·locació de banda d'estanquitat i canals superiors, sota forjats. Col·locació i fixació dels muntants sobre els elements horitzontals. Tall de les plaques. Fixació de les plaques per al tancament d'una de les cares de l'envà. Fixació de les plaques per al tancament de la segona cara de l'envà. Replanteig de les caixes per a allotjament de mecanismes elèctrics i de pas d'instal·lacions, i posterior perforació de les plaques. Tractament de junts.  
 Criteri d'amidament de projecte: Superfície mesurada segons documentació gràfica de Projecte, sense duplicar cantonades ni encontres, seguint els criteris d'amidament exposats en la norma UNE 92305.  
 Criteri de mesura d'obra: Es mesurarà la superfície realment executada segons especificacions de Projecte, sense duplicar cantonades ni encontres, seguint els criteris d'amidament exposats en la norma UNE 92305.

Uts.	Llargada	Amplada	Alçada	Subtotal		
1	2,800		2,600	7,280		
1	3,800		2,600	9,880		
1	2,500		2,600	6,500		
1	1,800		2,600	4,680		
	Total m <sup>2</sup> .....			28,340	40,04	1.134,73

6.2 NAP020                    m<sup>2</sup>    Aïllament tèrmic intermedi en envà de plaques, format per panell semirígid de llana mineral, espessor 45 mm, segons UNE-EN 13162, col·locat entre els muntants de l'estructura portant.  
 Inclou: Tall i preparació de l'aïllament a col·locar entre els muntants. Col·locació de l'aïllament entre els muntants.  
 Criteri d'amidament de projecte: Superfície mesurada segons documentació gràfica de Projecte.  
 Criteri de mesura d'obra: Es mesurarà la superfície realment executada segons especificacions de Projecte.

Uts.	Llargada	Amplada	Alçada	Subtotal		
1	2,800		2,600	7,280		
1	3,800		2,600	9,880		
1	2,500		2,600	6,500		
1	1,800		2,600	4,680		
	Total m <sup>2</sup> .....			28,340	5,36	151,90

## Pressupost parcial n° 6 Façanes i particions

Codi	U	Denominació	Amidament	Preu	Total				
6.3 ECM010b	m2	<p>Revestiment amb pedra del país ordinària a dues cares vistes, amb pedres de maçoneria irregulars en bast, de pedra granítica, amb les seves cares sense obrar, col·locats amb morter, color gris, M-15, subministrat en sacs i rebliment dels junts amb morter fi, en murs d'espessor variable, fins a 50 cm. Junta refosa</p> <p>Inclou: Replanteig del mur. Col·locació i aplomat de mires de referència. Estesa de fils entre mires. Neteja i humectació del llit de la primera filada. Col·locació de les pedres de maçoneria sobre la capa de morter. Tempteig amb regla i plomada, rectificanc la seva posició mitjançant copejament. Allisada, rejuntat i enfondiment amb ferro. Neteja del parament.</p> <p>Criteri d'amidament de projecte: Volum mesurat segons documentació gràfica de Projecte, deduint tots els buits, sigui com sigui la seva superfície, al no considerar l'execució de llindars, brancals, escopidors, cavallons ni cornises.</p> <p>Criteri de mesura d'obra: Es mesurarà el volum realment executat segons especificacions de Projecte, deduint tots els buits, sigui com sigui la seva superfície, ja que no inclou l'execució de llindes, brancals, escopidors, cavallons ni cornises.</p>							
			Uts.	Llargada	guix	Alçada	Subtotal		
revestimen t cèrcol interior	2	8,500	0,200				3,400		
	2	8,700	0,200				3,480		
revetiment cèrcol exterior	2	8,500	0,200				3,400		
	2	8,700	0,200				3,480		
		Total m2 .....					13,760	122,36	1.683,67

Codi	U	Denominació	Amidament	Preu	Total
7.1 LCL060	U	<p>Finestra d'alumini, gamma mitja, amb trencament de pont tèrmic, dues fulles practicables, amb obertura cap a l'interior, dimensions 1600x2000 mm, acabat lacat RAL, amb el segell QUALICOAT, que garanteix el gruix i la qualitat del procés de lacat, composta de fulla de 68 mm i marc de 60 mm, rivets, galze, junts d'estanquitat d'EPDM, maneta i ferraments, segons UNE-EN 14351-1; transmitància tèrmica del marc: <math>U_{h,m}</math> = des de 2,8 W/(m²K); gruix màxim de l'envidriament: 46 mm, amb classificació a la permeabilitat a l'aire classe 4, segons UNE-EN 12207, classificació a l'estanquitat a l'aigua classe E1650, segons UNE-EN 12208, i classificació a la resistència a la força del vent classe C5, segons UNE-EN 12210, amb bastiment de base i sense persiana. Inclús silicona per a segellat perimetral del junt entre la fusteria exterior i el parament. Criteri de valoració econòmica: El preu no inclou el rebut en obra del bastiment de base.</p> <p>Inclou: Col·locació de la fusteria sobre el bastiment de base. Ajust final de les fulles. Segellat perimetral del junt entre la fusteria exterior i el parament.</p> <p>Criteri d'amidament de projecte: Nombre d'unitats previstes, segons documentació gràfica de Projecte.</p> <p>Criteri de mesura d'obra: Es mesurarà el nombre d'unitats realment executades segons especificacions de Projecte.</p>	1,000	1.175,55	1.175,55
7.2 LCL060b	U	<p>Finestra d'alumini, gamma mitja, amb trencament de pont tèrmic, dues fulles practicables, amb obertura cap a l'interior, dimensions 1100x1600 mm, acabat lacat RAL, amb el segell QUALICOAT, que garanteix el gruix i la qualitat del procés de lacat, composta de fulla de 68 mm i marc de 60 mm, rivets, galze, junts d'estanquitat d'EPDM, maneta i ferraments, segons UNE-EN 14351-1; transmitància tèrmica del marc: <math>U_{h,m}</math> = des de 2,8 W/(m²K); gruix màxim de l'envidriament: 46 mm, amb classificació a la permeabilitat a l'aire classe 4, segons UNE-EN 12207, classificació a l'estanquitat a l'aigua classe E1650, segons UNE-EN 12208, i classificació a la resistència a la força del vent classe C5, segons UNE-EN 12210, amb bastiment de base i sense persiana. Inclús silicona per a segellat perimetral del junt entre la fusteria exterior i el parament. Criteri de valoració econòmica: El preu no inclou el rebut en obra del bastiment de base.</p> <p>Inclou: Col·locació de la fusteria sobre el bastiment de base. Ajust final de les fulles. Segellat perimetral del junt entre la fusteria exterior i el parament.</p> <p>Criteri d'amidament de projecte: Nombre d'unitats previstes, segons documentació gràfica de Projecte.</p> <p>Criteri de mesura d'obra: Es mesurarà el nombre d'unitats realment executades segons especificacions de Projecte.</p>	2,000	918,96	1.837,92
7.3 LCL060c	U	<p>Finestra d'alumini, gamma mitja, amb trencament de pont tèrmic, dues fulles practicables, amb obertura cap a l'interior, dimensions 1100x1200 mm, acabat lacat RAL, amb el segell QUALICOAT, que garanteix el gruix i la qualitat del procés de lacat, composta de fulla de 68 mm i marc de 60 mm, rivets, galze, junts d'estanquitat d'EPDM, maneta i ferraments, segons UNE-EN 14351-1; transmitància tèrmica del marc: <math>U_{h,m}</math> = des de 2,8 W/(m²K); gruix màxim de l'envidriament: 46 mm, amb classificació a la permeabilitat a l'aire classe 4, segons UNE-EN 12207, classificació a l'estanquitat a l'aigua classe E1650, segons UNE-EN 12208, i classificació a la resistència a la força del vent classe C5, segons UNE-EN 12210, amb bastiment de base i sense persiana. Inclús silicona per a segellat perimetral del junt entre la fusteria exterior i el parament. Criteri de valoració econòmica: El preu no inclou el rebut en obra del bastiment de base.</p> <p>Inclou: Col·locació de la fusteria sobre el bastiment de base. Ajust final de les fulles. Segellat perimetral del junt entre la fusteria exterior i el parament.</p> <p>Criteri d'amidament de projecte: Nombre d'unitats previstes, segons documentació gràfica de Projecte.</p> <p>Criteri de mesura d'obra: Es mesurarà el nombre d'unitats realment executades segons especificacions de Projecte.</p>	2,000	803,10	1.606,20

Codi	U	Denominació	Amidament	Preu	Total
7.4 LVC015	m <sup>2</sup>	Doble envidriament de control solar i seguretat (laminar), 6/20/4+4, conjunt format per vidre exterior de control solar, color gris obscur de 6 mm, cambra de gas deshidratada amb perfil separador d'alumini i doble segellat perimetral, de 20 mm, reomplerta de gas argó i vidre interior laminar incolor de 4+4 mm d'espessor compost per dues llunes de vidre de 4 mm, unides mitjançant una làmina incolor de butiral de polivinil, per a fulles de vidre de superfície menor de 2 m <sup>2</sup> ; 34 mm de gruix total, fixat sobre fusteria amb sola mitjançant falques de recolzament perimetrals i laterals, segellat en fred amb silicona sintètica incolora, compatible amb el material suport, per a fulles de vidre de superfície menor de 2 m <sup>2</sup> . Inclou: Col·locació, calçat, muntatge i ajustament en la fusteria. Segellat final d'estanquitat. Senyalització de les fulles. Criteri d'amidament de projecte: Superfície de fusteria a envidrar, segons documentació gràfica de Projecte, incloent en cada fulla vidriera les dimensions del bastidor. Criteri de mesura d'obra: S'amidarà la superfície realment executada segons especificacions de Projecte, sumant, per a cadascuna de les peces, la superfície resultant d'arrodonir per excés cadascuna de les seves arestes a múltiples de 30 mm.			
	Uts.	Llargada	Amplada	Alçada	Subtotal
F1	2		0,760	1,850	2,812
F2	4		0,500	1,500	3,000
F3	4		0,500		2,000
		Total m <sup>2</sup> .....			7,812
				170,63	1.332,96
7.5 LSE020	U	Estor enrotllable, de 1000 mm d'amplada i 1200 mm d'altura, amb teixit ignífug enfosquidor, de fibra de vidre sense PVC ni halògens, amb la cara exterior de color gris clar i la cara interior de color gris clar, accionament manual amb manovella fixa per a maniobra de recollida, al costat dret; fixat en la paret, amb esquadres regulables, de 108x70 mm i ancoratges mecànics. Inclús ferraments i accessoris. Inclou: Replanteig. Ancoratge al parament dels elements de fixació. Muntatge del estor enrotllable. Muntatge dels accessoris de l'accionament. Criteri d'amidament de projecte: Nombre d'unitats previstes, segons documentació gràfica de Projecte. Criteri de mesura d'obra: Es mesurarà el nombre d'unitats realment executades segons especificacions de Projecte.			
		Total U .....		1,000	488,02
					488,02
7.6 LSE020b	U	Estor enrotllable, de 1000 mm d'amplada i 1200 mm d'altura, amb teixit ignífug enfosquidor, de fibra de vidre sense PVC ni halògens, amb la cara exterior de color gris clar i la cara interior de color gris clar, accionament manual amb manovella fixa per a maniobra de recollida, al costat dret; fixat en la paret, amb esquadres regulables, de 108x70 mm i ancoratges mecànics. Inclús ferraments i accessoris. Inclou: Replanteig. Ancoratge al parament dels elements de fixació. Muntatge del estor enrotllable. Muntatge dels accessoris de l'accionament. Criteri d'amidament de projecte: Nombre d'unitats previstes, segons documentació gràfica de Projecte. Criteri de mesura d'obra: Es mesurarà el nombre d'unitats realment executades segons especificacions de Projecte.			
		Total U .....		2,000	417,50
					835,00
7.7 LSE020c	U	Estor enrotllable, de 1000 mm d'amplada i 1200 mm d'altura, amb teixit ignífug enfosquidor, de fibra de vidre sense PVC ni halògens, amb la cara exterior de color gris clar i la cara interior de color gris clar, accionament manual amb manovella fixa per a maniobra de recollida, al costat dret; fixat en la paret, amb esquadres regulables, de 108x70 mm i ancoratges mecànics. Inclús ferraments i accessoris. Inclou: Replanteig. Ancoratge al parament dels elements de fixació. Muntatge del estor enrotllable. Muntatge dels accessoris de l'accionament. Criteri d'amidament de projecte: Nombre d'unitats previstes, segons documentació gràfica de Projecte. Criteri de mesura d'obra: Es mesurarà el nombre d'unitats realment executades segons especificacions de Projecte.			
		Total U .....		2,000	403,39
					806,78

Codi	U	Denominació	Amidament	Preu	Total
7.8 LEA020	U	<p>Block de porta exterior d'entrada a habitatge, cega, d'una fulla, amb motllura doble d'estil provençal, 950x2150 mm de llum i altura de pas, compost per dues xapes d'acer galvanitzat de 1 mm d'espessor, plegades, acoblades i muntades, amb cambra intermèdia plena de poliuretà injectat d'alta densitat, acabat lacat imitació fusta de roure vell en les seves cares i caires, bastidor d'acer i marc d'acer galvanitzat de 1,5 mm d'espessor i 100 mm d'amplada amb cargols autoroscants per a la fixació del bastiment al bastiment de base, amb pany de seguretat amb cinc punts frontals de tancament; amb bastiment de base. Inclús patilles d'ancoratge per a la fixació del bastiment de base al parament i cargols autoroscants per a la fixació del bastiment al bastiment de base, tapajunts de 45 mm d'amplada, acabat lacat color blanc i tapeta de 40 mm d'amplada, acabat lacat color blanc.</p> <p>Criteri de valoració econòmica: El preu no inclou el rebut en obra del bastiment de base.</p> <p>Inclou: Neteja del bastiment de base ja instal·lat. Allotjament i calçat del bloc de porta en el bastiment de base. Fixació del bloc de porta al bastiment de base. Reomplert de la folgança entre bastiment de base i block de porta amb escuma de poliuretà. Col·locació de ferraments de tancament i accessoris. Col·locació de tapajunts i tapetes. Ajustament final.</p> <p>Criteri d'amidament de projecte: Nombre d'unitats previstes, segons documentació gràfica de Projecte.</p> <p>Criteri de mesura d'obra: Es mesurarà el nombre d'unitats realment executades segons especificacions de Projecte.</p>	1,000	1.195,94	1.195,94
7.9 LPM021	U	<p>Porta interior corredissa per a armadura metàl·lica, cega, d'una fulla de 203x82,5x3,5 cm, amb tauler de fusta massissa de pi melis, envernissada en taller; bastiment de base de pi país de 100x35 mm; galzes massissos, de pi melis de 100x20 mm; tapajunts massissos, de pi melis de 90x15 mm en ambdues cares. Inclús, ferraments de penjar, de tanca i tirador amb maneta per a tancament de llautó, sèrie mitja; silicona incolora per a segellat del vidre i rivets.</p> <p>Inclou: Presentació de la porta. Col·locació dels ferraments de penjar. Col·locació de la fulla. Col·locació dels ferraments de tancament. Col·locació d'accessoris. Col·locació i segellat del vidre. Col·locació de rivets. Ajustament final.</p> <p>Criteri d'amidament de projecte: Nombre d'unitats previstes, segons documentació gràfica de Projecte.</p> <p>Criteri de mesura d'obra: Es mesurarà el nombre d'unitats realment executades segons especificacions de Projecte.</p>	1,000	290,52	290,52
7.10 LPM020	U	<p>Carcassa metàl·lica de xapa ondulada i travessers metàl·lics, preparada per allotjar la fulla d'una porta corredissa simple, de fusta, de 80x210 cm i 4 cm de gruix màxim de fulla de porta; col·locació en entramat autoportant de plaques de guix, de 10 cm de gruix total, incloent l'entramat autoportant i les plaques.</p> <p>Inclou: Muntatge i col·locació de la carcassa amb els distanciadors en els seus allotjaments. Anivellació i fixació a la paret amb paletades de morter o guix. Fixació sobre el paviment mitjançant cargolat. Rejuntat.</p> <p>Criteri d'amidament de projecte: Nombre d'unitats previstes, segons documentació gràfica de Projecte.</p> <p>Criteri de mesura d'obra: Es mesurarà el nombre d'unitats realment executades segons especificacions de Projecte.</p>	1,000	262,18	262,18
7.11 LPM010	U	<p>Porta interior abatible, cega, d'una fulla de 203x82,5x3,5 cm, amb tauler de fusta massissa de pi melis, envernissada en taller; bastiment de base de pi país de 90x35 mm; galzes massissos, de pi melis de 90x20 mm; tapajunts massissos, de pi melis de 70x15 mm en ambdues cares. Inclús, frontisses, ferraments de penjar, de tanca i manovella sobre escut llarg de ferro forjat, sèrie de forja; silicona incolora per a segellat del vidre i rivets.</p> <p>Inclou: Presentació de la porta. Col·locació dels ferraments de penjar. Col·locació de la fulla. Col·locació dels ferraments de tancament. Col·locació d'accessoris. Col·locació i segellat del vidre. Col·locació de rivets. Ajustament final.</p> <p>Criteri d'amidament de projecte: Nombre d'unitats previstes, segons documentació gràfica de Projecte.</p> <p>Criteri de mesura d'obra: Es mesurarà el nombre d'unitats realment executades segons especificacions de Projecte.</p>	1,000	338,93	338,93



Codi	U	Denominació	Amidament	Preu	Total				
7.12 FDD100	m	Barana metàl·lica formada per : passamà superior format per passamà d'acer de 60.6mm i brèndoles amn passamà de 60.0 cada 10cm, soldades directament a remat metàl·lic de forjat, d'altura total 90 cm, de dos trams rectes amb replà intermedi. Inclou: Replanteig dels punts de fixació. Aplomat i anivellació. Resolució de les unions entre trams. Resolució de les unions al parament. Criteri d'amidament de projecte: Longitud mesurada a eixos en veritable magnitud, segons documentació gràfica de Projecte. Criteri de mesura d'obra: Es mesurarà en veritable magnitud, a eixos, la longitud realment executada segons especificacions de Projecte.							
			<u>Uts.</u>	<u>Llargada</u>	<u>Amplada</u>	<u>Alçada</u>	<u>Subtotal</u>		
			tram 1	1	3,000		3,000		
			tram 2	1	2,500		2,500		
			barana superior 1	1	2,100		2,100		
			barana superior 2	1	3,500		3,500		
			Total m .....				11,100	162,46	1.803,31
7.13 LAH010	U	Porta d'armari d'una fulla de 180 cm d'altura de 80x3,5 cm, tipus castellana, amb plafons, amb tauler de fusta massissa de pi melis, envernissada en taller; bastiment de base de pi país de 70x35 mm; tapetes massisses de pi melis de 70x5 mm; tapajunts massís de pi melis de 70x15 mm en la cara exterior. Inclús ferraments de penjar, tanca i tirador sobre escut llarg de ferro forjat, sèrie bàsica. Inclou: Presentació de la porta. Col·locació dels ferraments de penjar. Col·locació de la fulla. Col·locació dels ferraments de tancament. Ajustament final. Criteri d'amidament de projecte: Nombre d'unitats previstes, segons documentació gràfica de Projecte. Criteri de mesura d'obra: Es mesurarà el nombre d'unitats realment executades segons especificacions de Projecte.							
			Total U .....				1,000	203,99	203,99
7.14 LAH010b	U	Porta d'armari de dues fulles de 180 cm d'altura de 50x3,5 cm, tipus castellana, amb plafons, amb tauler de fusta massissa de pi melis, envernissada en taller; bastiment de base de pi país de 70x35 mm; tapetes massisses de pi melis de 70x5 mm; tapajunts massís de pi melis de 70x15 mm en la cara exterior. Inclús ferraments de penjar, tanca i tirador sobre escut llarg de ferro forjat, sèrie bàsica. Inclou: Presentació de la porta. Col·locació dels ferraments de penjar. Col·locació de la fulla. Col·locació dels ferraments de tancament. Ajustament final. Criteri d'amidament de projecte: Nombre d'unitats previstes, segons documentació gràfica de Projecte. Criteri de mesura d'obra: Es mesurarà el nombre d'unitats realment executades segons especificacions de Projecte.							
			Total U .....				1,000	387,47	387,47

Codi	U	Denominació	Amidament	Preu	Total
8.1 HYL020	U	<p>Neteja final d'obra en edifici d'altres usos, amb una superfície construïda mitja de 85 m<sup>2</sup>, incloent els treballs d'eliminació de la sucietat i la pols acumulada en paraments i tancaments metàl·lics, neteja i desinfecció de banys i lavavos, neteja de vidres i tancaments exteriors, eliminació de taques i restes de guix i morter adherits en terres i altres elements, recollida i retirada de plàstics i cartrons, tot això junt amb les restes de fi d'obra dipositats en el contenidor de residus per al seu transport a abocador autoritzat.</p> <p>Inclou: Treballs de neteja. Retirada i apilament de les restes generades. Càrrega manual de les restes generades sobre camió o contenidor.</p> <p>Criteri d'amidament de projecte: Nombre d'unitats previstes, segons documentació gràfica de Projecte.</p> <p>Criteri de mesura d'obra: Es mesurarà el nombre d'unitats realment executades segons especificacions de Projecte.</p>	1,000	250,52	250,52
8.2 HYA010	m <sup>2</sup>	<p>Repercussió per m<sup>2</sup> de superfície construïda d'obra, d'ajudes de qualsevol treball de ram de paleta, necessàries per a la correcta execució de l'instal·lació elèctrica formada per: posada a terra, xarxa d'equipotencialitat, caixa general de protecció, línia general d'alimentació, centralització de comptadors, derivacions individuals i xarxa de distribució interior, amb un grau de complexitat mig, en edifici d'altres utilitats, inclosa p/p d'elements comuns. Inclús material auxiliar per a la correcta execució dels treballs.</p> <p>Inclou: Treballs d'obertura i tapat de regates. Obertura de forats en paraments, falsos sostres, murs, sostres i lloses, per al pas d'instal·lacions. Col·locació de passamurs. Col·locació i rebut de caixes per a elements encastrats. Segellat de forats i buits de pas d'instal·lacions.</p> <p>Criteri d'amidament de projecte: Superfície construïda, mesurada segons documentació gràfica de Projecte.</p> <p>Criteri de mesura d'obra: Es mesurarà la superfície realment executada segons especificacions de Projecte.</p>	85,000	7,87	668,95
8.3 HYA010b	m <sup>2</sup>	<p>Repercussió per m<sup>2</sup> de superfície construïda d'obra, d'ajudes de qualsevol treball de ram de paleta, necessàries per a la correcta execució de l'instal·lació de llums de paret i lluminàries per a il·luminació, amb un grau de complexitat mig, en edifici d'altres utilitats, inclosa p/p d'elements comuns. Inclús material auxiliar per a la correcta execució dels treballs.</p> <p>Inclou: Treballs d'obertura i tapat de regates. Obertura de forats en paraments, falsos sostres, murs, sostres i lloses, per al pas d'instal·lacions. Col·locació de passamurs. Col·locació i rebut de caixes per a elements encastrats. Segellat de forats i buits de pas d'instal·lacions.</p> <p>Criteri d'amidament de projecte: Superfície construïda, mesurada segons documentació gràfica de Projecte.</p> <p>Criteri de mesura d'obra: Es mesurarà la superfície realment executada segons especificacions de Projecte.</p>	85,000	3,51	298,35
8.4 HYA010c	m <sup>2</sup>	<p>Repercussió per m<sup>2</sup> de superfície construïda d'obra, d'ajudes de qualsevol treball de ram de paleta, necessàries per a la correcta execució de l'instal·lació de fontaneria formada per: connexió de servei, tub d'alimentació, bateria de comptadors, grup de pressió, dipòsit, muntants, instal·lació interior, qualsevol altre element component de l'instal·lació, accessoris i peces especials, amb un grau de complexitat mig, en edifici d'altres utilitats, inclosa p/p d'elements comuns. Inclús material auxiliar per a la correcta execució dels treballs.</p> <p>Inclou: Treballs d'obertura i tapat de regates. Obertura de forats en paraments, falsos sostres, murs, sostres i lloses, per al pas d'instal·lacions. Col·locació de passamurs. Col·locació i rebut de caixes per a elements encastrats. Segellat de forats i buits de pas d'instal·lacions.</p> <p>Criteri d'amidament de projecte: Superfície construïda, mesurada segons documentació gràfica de Projecte.</p> <p>Criteri de mesura d'obra: Es mesurarà la superfície realment executada segons especificacions de Projecte.</p>	30,000	5,73	171,90

Codi	U	Denominació	Amidament	Preu	Total
8.5 HYA010d	m <sup>2</sup>	<p>Repercussió per m<sup>2</sup> de superfície construïda d'obra, d'ajudes de qualsevol treball de ram de paleta, necessàries per a la correcta execució de l'instal·lació de salubritat formada per: sistema d'evacuació (baixants interiors i exteriors d'aigües pluvials i residuals, canalons, caixes sifòniques, col·lectors suspesos, sistemes d'elevació, derivacions individuals i qualsevol altre element component de la instal·lació), amb un grau de complexitat mig, en edifici d'altres utilitats, inclosa p/p d'elements comuns. Inclús material auxiliar per a la correcta execució dels treballs.</p> <p>Inclou: Treballs d'obertura i tapat de regates. Obertura de forats en paraments, falsos sostres, murs, sostres i lloses, per al pas d'instal·lacions. Col·locació de passamurs. Col·locació i rebut de caixes per a elements encastrats. Tapat de forats i buits de pas d'instal·lacions.</p> <p>Criteri d'amidament de projecte: Superfície construïda, mesurada segons documentació gràfica de Projecte.</p> <p>Criteri de mesura d'obra: Es mesurarà la superfície realment executada segons especificacions de Projecte.</p>			
		Total m <sup>2</sup> .....	30,000	5,37	161,10
8.6 HYA010e	m <sup>2</sup>	<p>Repercussió per m<sup>2</sup> de superfície construïda d'obra, d'ajudes de qualsevol treball de ram de paleta, necessàries per a la correcta execució de l'instal·lació de protecció contra incendis formada per: equips de detecció i alarma, enllumenat d'emergència, equips d'extinció, ventilació, mecanismes i accessoris, amb un grau de complexitat baix, en edifici d'altres utilitats, inclosa p/p d'elements comuns. Inclús material auxiliar per a la correcta execució dels treballs.</p> <p>Inclou: Treballs d'obertura i tapat de regates. Obertura de forats en paraments, falsos sostres, murs, sostres i lloses, per al pas d'instal·lacions. Col·locació de passamurs. Col·locació i rebut de caixes per a elements encastrats. Segellat de forats i buits de pas d'instal·lacions.</p> <p>Criteri d'amidament de projecte: Superfície construïda, mesurada segons documentació gràfica de Projecte.</p> <p>Criteri de mesura d'obra: Es mesurarà la superfície realment executada segons especificacions de Projecte.</p>			
		Total m <sup>2</sup> .....	85,000	3,73	317,05
8.7 HRN065c	U	<p>Escopidor de pissarra, d'una sola peça, de 1600 mm de longitud, 500 mm d'amplada i 20 mm de gruix, amb goteró, cara i cantell recte buixardat i grava adherida a la superfície en la seva cara inferior, encastrat en els brancals; rebut amb morter de ciment, industrial, amb additiu hidròfug, M-10; i rejuntat de les unions amb els murs amb morter de juntes especial per a pedra natural.</p> <p>Inclou: Preparació de les trobades laterals. Replanteig de la peça. Tall de la peça. Preparació i regularització del suport. Col·locació, aplomat, anivellació i alineació. Rejuntat i neteja.</p> <p>Criteri d'amidament de projecte: Nombre d'unitats previstes, segons documentació gràfica de Projecte.</p> <p>Criteri de mesura d'obra: Es mesurarà el nombre d'unitats realment executades segons especificacions de Projecte.</p>			
		Total U .....	1,000	86,36	86,36
8.8 HRN065d	U	<p>Escopidor de pissarra, d'una sola peça, de 1600 mm de longitud, 500 mm d'amplada i 20 mm de gruix, amb goteró, cara i cantell recte buixardat i grava adherida a la superfície en la seva cara inferior, encastrat en els brancals; rebut amb morter de ciment, industrial, amb additiu hidròfug, M-10; i rejuntat de les unions amb els murs amb morter de juntes especial per a pedra natural.</p> <p>Inclou: Preparació de les trobades laterals. Replanteig de la peça. Tall de la peça. Preparació i regularització del suport. Col·locació, aplomat, anivellació i alineació. Rejuntat i neteja.</p> <p>Criteri d'amidament de projecte: Nombre d'unitats previstes, segons documentació gràfica de Projecte.</p> <p>Criteri de mesura d'obra: Es mesurarà el nombre d'unitats realment executades segons especificacions de Projecte.</p>			
		Total U .....	4,000	77,19	308,76

Codi	U	Denominació	Amidament	Preu	Total
8.9 HRM015	U	<p>Escopidor de fusta serrada de pi Oregon amb acabat raspallat, d'una sola peça, de 1000 mm de longitud, 300 mm d'amplada i 52 mm de gruix, amb goteró, envernissat en taller, encastat en els brancals; col·locació amb adhesiu de cautxú sintètic; i segellat de les unions amb els murs amb adhesiu de polímer MS.</p> <p>Inclou: Replanteig de les peces. Preparació i regularització del suport. Col·locació, aplomat, anivellació i alineació. Segellat de juntes i neteja.</p> <p>Criteri d'amidament de projecte: Nombre d'unitats previstes, segons documentació gràfica de Projecte.</p> <p>Criteri de mesura d'obra: Es mesurarà el nombre d'unitats realment executades segons especificacions de Projecte.</p>			
		Total U .....	3,000	34,48	103,44
8.10 HRM015b	U	<p>Escopidor de fusta serrada de pi Oregon amb acabat raspallat, d'una sola peça, de 1600 mm de longitud, 300 mm d'amplada i 52 mm de gruix, amb goteró, envernissat en taller, encastat en els brancals; col·locació amb adhesiu de cautxú sintètic; i segellat de les unions amb els murs amb adhesiu de polímer MS.</p> <p>Inclou: Replanteig de les peces. Preparació i regularització del suport. Col·locació, aplomat, anivellació i alineació. Segellat de juntes i neteja.</p> <p>Criteri d'amidament de projecte: Nombre d'unitats previstes, segons documentació gràfica de Projecte.</p> <p>Criteri de mesura d'obra: Es mesurarà el nombre d'unitats realment executades segons especificacions de Projecte.</p>			
		Total U .....	1,000	75,43	75,43

Codi	U	Denominació	Amidament	Preu	Total
9.1 IEG010	U	Instal·lació de comptador i escomesa elèctrica per: mòdul d'interruptor general de maniobra de 160 A; 1 mòdul d'embarrat general; 1 mòdul de fusibles de seguretat; 1 mòdul de comptadors monofàsics; 1 mòdul de comptadors trifàsics; mòdul de serveis generals amb seccionament; mòdul de rellotge commutador per canvi de tarifa i 1 mòdul d'embarrat de protecció, borns de sortida i connexió a terra. Inclou: Replanteig del conjunt prefabricat. Col·locació i anivellació del conjunt prefabricat. Fixació de mòduls al conjunt prefabricat. Connexionat. Criteri d'amidament de projecte: Nombre d'unitats previstes, segons documentació gràfica de Projecte. Criteri de mesura d'obra: Es mesurarà el nombre d'unitats realment executades segons especificacions de Projecte.			
		Total U .....	1,000	912,11	912,11

9.2 IOR040	m <sup>2</sup>	Protecció passiva contra incendis d'estructura metàl·lica, mitjançant l'aplicació de pintura intumescent, en emulsió aquosa monocomponent, color blanc, acabat mat llis, fins a formar un gruix mínim de pel·lícula seca de 1780 micres i aconseguir una resistència al foc de 90 minuts. Inclou: Preparació i neteja de la superfície suport. Aplicació de les mans d'acabat. Criteri d'amidament de projecte: Superfície resultant del desenvolupament dels perfils metàl·lics que componen l'estructura, segons documentació gràfica de Projecte. Criteri de mesura d'obra: Es mesurarà la superfície realment executada segons especificacions de Projecte, resultant del desenvolupament dels perfils metàl·lics que componen l'estructura.			
------------	----------------	---	--	--	--

	Uts.	Llargada	Amplada	Alçada	Subtotal
HEB 160. Jàsseres. Aplicació en ala inferior	1	4,600	0,250		1,150
	1	3,800	0,500		1,900
	1	3,400	0,500		1,700
frontal forjat encamisetat pilar. 4 perfils passamans horitzontals	2	3,100	0,350		2,170
	4	10,900	0,200		8,720
	52	0,300	0,100		1,560
xapes i remats Escala. xapa de alçada 220mm.	1	1,000			1,000
Gruix 12mm .exterior tram 1	1	4,000	0,450		1,800
exterior tram 2	1	4,000	0,450		1,800
interior tram 1	1	3,000	0,450		1,350
interior tram 2	1	3,000	0,450		1,350
graons. petjada. 0'18m i amplada 1'1m.	16	1,100	0,400		7,040
gruix 10mm contrapetjada. 0'30m i amplada 1'1 m	15	1,100	0,620		10,230
gruix 10mm replà. 1'1 x 1'1 i gruix 10mm	2	1,100	1,100		2,420
		Total m <sup>2</sup> .....		44,190	80,94
					3.576,74

Codi	U	Denominació	Amidament	Preu	Total
9.3 IFA010	U	<p>Escomesa soterrada per a proveïment d'aigua potable de 5 m de longitud, que uneix la xarxa general de distribució d'aigua potable de l'empresa subministradora amb la instal·lació general de l'edifici, continua en tot el recorregut sense unions o ensamblatges intermedis no registrables, formada per tub de polietilè PE 100, de 32 mm de diàmetre exterior, PN=10 atm i 2 mm de gruix, col·locada sobre llit de sorra de 15 cm de gruix, en el fons de la rasa prèviament excavada, degudament compactada i anivellada amb picó vibrant de guiat manual, reblert lateral compactant fins als ronyons i posterior reblert amb la mateixa sorra fins a 10 cm per sobre la generatriu superior de la canonada; collaret de presa en càrrega col·locat sobre la xarxa general de distribució que serveix d'enllaç entre l'escomesa i la xarxa; clau de tall d'esfera de de diàmetre amb comandament de clau de quadrat col·locada mitjançant unió, situada al costat de l'edificació, fora dels límits de la propietat, allotjada en arqueta prefabricada de polipropilè de 30x30x30 cm, col·locat sobre solera de formigó en massa HM-20/P/20/X0 de 15 cm d'espessor. Inclús formigó en massa HM-20/P/20/X0 per a la posterior reposició del ferm existent, accessoris i peces especials.</p> <p>Criteri de valoració econòmica: El preu no inclou l'excavació ni el reblert principal.</p> <p>Inclou: Replanteig del recorregut de la connexió de servei, coordinat amb la resta d'instal·lacions o elements que puguin tenir interferències. Trencament del paviment amb compressor. Eliminació de les terres soltes del fons de l'excavació. Abocat i compactació del formigó en formació de solera. Col·locació de l'arqueta prefabricada. Abocat de la sorra en el fons de la rasa. Col·locació de la canonada. Muntatge de la clau de tall. Col·locació de la tapa. Execució del reblert envoltant. Acoblament de la connexió de servei amb la xarxa general del municipi. Reposició del ferm. Criteri d'amidament de projecte: Nombre d'unitats previstes, segons documentació gràfica de Projecte.</p> <p>Criteri de mesura d'obra: Es mesurarà el nombre d'unitats realment executades segons especificacions de Projecte.</p>	1,000	303,78	303,78
9.4 IEP021	U	<p>Presa de terra amb una pica d'acer courat de 2 m de longitud.</p> <p>Criteri de valoració econòmica: El preu no inclou l'excavació ni el replé del extradós.</p> <p>Inclou: Replanteig. Clavat de la pica. Col·locació de l'arqueta de registre. Connexió de l'elèctrode amb la línia d'enllaç. Connexió a la xarxa de terra. Muntatge, connexionat i comprovació del seu correcte funcionament.</p> <p>Criteri d'amidament de projecte: Nombre d'unitats previstes, segons documentació gràfica de Projecte.</p> <p>Criteri de mesura d'obra: Es mesurarà el nombre d'unitats realment executades segons especificacions de Projecte.</p>	1,000	171,99	171,99
9.5 IFI010	U	<p>Instal·lació interior de fontaneria per bany petit amb dotació per: vàter, lavabo senzill, realitzada amb tub de polietilè reticulat (PE-X), per la xarxa d'aigua freda i calenta que connecta la derivació particular o una de les seves ramificacions amb cadascun dels aparells sanitaris, amb els diàmetres necessaris per cada punt de servei. Inclús claus de pas de cambra humida per al tall del subministrament d'aigua, de polietilè reticulat (PE-X), material auxiliar para muntatge i subjecció a l'obra, derivació particular, accessoris de derivacions.</p> <p>Criteri de valoració econòmica: El preu no inclou les ajudes de paleta per a instal·lacions.</p> <p>Inclou: Replanteig. Col·locació i fixació de canonades i claus.</p> <p>Criteri d'amidament de projecte: Nombre d'unitats previstes, segons documentació gràfica de Projecte.</p> <p>Criteri de mesura d'obra: Es mesurarà el nombre d'unitats realment executades segons especificacions de Projecte.</p>	1,000	296,90	296,90
9.6 ISD020	U	<p>Xarxa interior d'evacuació, per bany petit amb dotació per: vàter, lavabo senzill, realitzada amb tub de PVC, sèrie B per la xarxa de desguassos.</p> <p>Inclou: Replanteig. Presentació en sec dels tubs. Fixació del material auxiliar per a muntatge i subjecció a l'obra. Col·locació de la caixa sifònica. Muntatge, connexionat i comprovació del seu correcte funcionament.</p> <p>Criteri d'amidament de projecte: Nombre d'unitats previstes, segons documentació gràfica de Projecte.</p> <p>Criteri de mesura d'obra: Es mesurarà el nombre d'unitats realment executades segons especificacions de Projecte.</p>	1,000	190,81	190,81

Codi	U	Denominació	Amidament	Preu	Total
9.7 ICA010	U	<p>Termos elèctric per al servei d'A.C.S., mural vertical, resistència blindada, capacitat 50 l, potència 2 kW, de 553 mm d'altura i 450 mm de diàmetre, format per bóta d'acer vitrificat, aïllament d'escuma de poliuretà, ànode de sacrifici de magnesi. Inclús suport i ancoratges de fixació a parament, vàlvula de seguretat antiretorn, claus de tall d'esfera, tirantets flexibles, tant a l'entrada d'aigua com a la sortida. Totalment muntat, connexionat i provat.</p> <p>Inclou: Replanteig de l'aparell. Fixació en parament mitjançant elements d'ancoratge. Col·locació de l'aparell i accessoris. Connexionat amb les xarxes de conducció d'aigua, elèctrica i de terra. Posada en marxa.</p> <p>Criteri d'amidament de projecte: Nombre d'unitats previstes, segons documentació gràfica de Projecte.</p> <p>Criteri de mesura d'obra: Es mesurarà el nombre d'unitats realment executades segons especificacions de Projecte.</p>	1,000	253,18	253,18
9.8 IEC020	U	<p>Caixa general de protecció, equipada amb borns de connexió, bases unipolars previstes per a col·locar fusibles de intensitat màxima 40 A, esquema 7a.</p> <p>Inclou: Replanteig de la situació dels conductes i ancoratges de la caixa. Fixació del marc. Col·locació de la porta. Col·locació de tubs i peces especials. Connexionat.</p> <p>Criteri d'amidament de projecte: Nombre d'unitats previstes, segons documentació gràfica de Projecte.</p> <p>Criteri de mesura d'obra: Es mesurarà el nombre d'unitats realment executades segons especificacions de Projecte.</p>	1,000	249,67	249,67
9.9 IEX050	U	<p>Interruptor automàtic magnetotèrmic, de 2 mòduls, bipolar (2P), intensitat nominal 16 A, poder de tall 6 kA, corba C.</p> <p>Inclou: Muntatge i connexionat de l'element.</p> <p>Criteri d'amidament de projecte: Nombre d'unitats previstes, segons documentació gràfica de Projecte.</p> <p>Criteri de mesura d'obra: Es mesurarà el nombre d'unitats realment executades segons especificacions de Projecte.</p>	11,000	25,49	280,39
9.10 IEX050b	U	<p>Interruptor automàtic magnetotèrmic, de 2 mòduls, bipolar (2P), intensitat nominal 10 A, poder de tall 6 kA, corba C.</p> <p>Inclou: Muntatge i connexionat de l'element.</p> <p>Criteri d'amidament de projecte: Nombre d'unitats previstes, segons documentació gràfica de Projecte.</p> <p>Criteri de mesura d'obra: Es mesurarà el nombre d'unitats realment executades segons especificacions de Projecte.</p>	4,000	25,49	101,96
9.11 IEX060	U	<p>Interruptor diferencial instantani, de 2 mòduls, bipolar (2P), intensitat nominal 40 A, sensibilitat 30 mA, poder de tall 6 kA, classe AC.</p> <p>Inclou: Muntatge i connexionat de l'element.</p> <p>Criteri d'amidament de projecte: Nombre d'unitats previstes, segons documentació gràfica de Projecte.</p> <p>Criteri de mesura d'obra: Es mesurarà el nombre d'unitats realment executades segons especificacions de Projecte.</p>	1,000	71,76	71,76
9.12 IEI030	U	<p>Interruptor general automàtic (IGA), de 4 mòduls, tetrapolar (4P), amb 10 kA de poder de tall, de 40 A d'intensitat nominal, corba C, inclús accessoris de muntatge. Segons UNE-EN 60947-2.</p>	1,000	307,96	307,96
9.13 IEO010	m	<p>Canalització de tub de PVC, sèrie B, de 50 mm de diàmetre i 3 mm de gruix. Instal·lació fix en superfície. Inclús accessoris i peces especials.</p> <p>Inclou: Replanteig. Col·locació i fixació del tub.</p> <p>Criteri d'amidament de projecte: Longitud mesurada segons documentació gràfica de Projecte.</p> <p>Criteri de mesura d'obra: Es mesurarà la longitud realment executada segons especificacions de Projecte.</p>	90,000	4,59	413,10

Codi	U	Denominació	Amidament	Preu	Total
9.14 IEH010	m	<p>Cable unipolar H07V-K, sent la seva tensió assignada de 450/750 V, reacció al foc classe Eca, amb conductor multifilar de coure classe 5 (-K) de 1,5 mm<sup>2</sup> de secció, amb aïllament de PVC (V). Inclús accessoris i elements de subjecció.</p> <p>Inclou: Estesa del cable. Connexionat. Comprovació del seu correcte funcionament.</p> <p>Criteri d'amidament de projecte: Longitud mesurada segons documentació gràfica de Projecte.</p> <p>Criteri de mesura d'obra: Es mesurarà la longitud realment executada segons especificacions de Projecte.</p>	350,000	0,83	290,50
		Total m .....			
9.15 IEH010b	m	<p>Cable unipolar H07V-K, sent la seva tensió assignada de 450/750 V, reacció al foc classe Eca, amb conductor multifilar de coure classe 5 (-K) de 2,5 mm<sup>2</sup> de secció, amb aïllament de PVC (V). Inclús accessoris i elements de subjecció.</p> <p>Inclou: Estesa del cable. Connexionat. Comprovació del seu correcte funcionament.</p> <p>Criteri d'amidament de projecte: Longitud mesurada segons documentació gràfica de Projecte.</p> <p>Criteri de mesura d'obra: Es mesurarà la longitud realment executada segons especificacions de Projecte.</p>	80,000	1,12	89,60
		Total m .....			
9.16 IEM115	U	<p>Presa simple, RJ-45 categoria 5e U/UTP, gamma bàsica, amb tapa, de color blanc i marc embellidor per a un element, de color blanc. Instal·lació encastada.</p> <p>Criteri de valoració econòmica: El preu no inclou la caixa per a mecanisme encastat.</p> <p>Inclou: Muntatge, connexionat i comprovació del seu correcte funcionament.</p> <p>Criteri d'amidament de projecte: Nombre d'unitats previstes, segons documentació gràfica de Projecte.</p> <p>Criteri de mesura d'obra: Es mesurarà el nombre d'unitats realment executades segons especificacions de Projecte.</p>	12,000	34,20	410,40
		Total U .....			
9.17 IEM060	U	<p>Base de presa de corrent amb contacte de terra (2P+T), tipus Schuko, gamma bàsica, intensitat assignada 16 A, tensió assignada 250 V, amb tapa, de color blanc i marc embellidor per a un element, de color blanc. Instal·lació encastada.</p> <p>Criteri de valoració econòmica: El preu no inclou la caixa per a mecanisme encastat.</p> <p>Inclou: Muntatge, connexionat i comprovació del seu correcte funcionament.</p> <p>Criteri d'amidament de projecte: Nombre d'unitats previstes, segons documentació gràfica de Projecte.</p> <p>Criteri de mesura d'obra: Es mesurarà el nombre d'unitats realment executades segons especificacions de Projecte.</p>	20,000	11,44	228,80
		Total U .....			
9.18 IAF070	m	<p>Cable rígid U/UTP no propagador de la flama de 4 parells trenats de coure, categoria 6, reacció al foc classe Dca-s2,d2,a2 segons UNE-EN 50575, amb conductor unifilar de coure, aïllament de polietilè i beina exterior de poliolefina termoplàstica LSFH lliure de halògens, amb baixa emissió de fums i gasos corrosius, de 6,2 mm de diàmetre. Inclús accessoris i elements de subjecció.</p> <p>Inclou: Estesa de cables.</p> <p>Criteri d'amidament de projecte: Longitud mesurada segons documentació gràfica de Projecte.</p> <p>Criteri de mesura d'obra: Es mesurarà la longitud realment executada segons especificacions de Projecte.</p>	100,000	2,18	218,00
		Total m .....			



Codi	U	Denominació	Amidament	Preu	Total
9.19 IAF020	U	<p>Punt d'interconnexió de cables de parells trenats, per a xarxa de distribució de 20 parells, format per un registre principal metàl·lic de 450x450x120 mm proveït de 5 connectors tipus RJ-45 i 1 panell amb capacitat per a 24 connectors. Inclús accessoris de fixació. Inclou: Col·locació i fixació de l'armari. Col·locació del panell. Col·locació dels connectors. Connexionat i comprovació del seu correcte funcionament.</p> <p>Criteri d'amidament de projecte: Nombre d'unitats previstes, segons documentació gràfica de Projecte.</p> <p>Criteri de mesura d'obra: Es mesurarà el nombre d'unitats realment executades segons especificacions de Projecte.</p>			
		Total U .....	1,000	210,39	210,39
9.20 III101	U	<p>Lluminària circular fixa de sostre tipus Downlight, no regulable, de 18 W, alimentació a 220/240 V i 50-60 Hz, de 125 mm de diàmetre d'encastament i 110 mm d'altura, amb llum LED no reemplaçable, temperatura de color 3000 K, òptica formada per reflector recobert amb alumini vaporitzat, acabat molt brillant, d'alt rendiment, feix de llum extensiu 66°, cercle embellidor de plàstic, acabat termoesmaltat, de color blanc, índex d'enlluernament unificat menor de 19, índex de reproducció cromàtica major de 80, flux lluminós 882 lúmens, grau de protecció IP40, amb fleixos de fixació. Instal·lació encastada. Inclou: Replanteig. Muntatge, connexionat i comprovació del seu correcte funcionament.</p> <p>Criteri d'amidament de projecte: Nombre d'unitats previstes, segons documentació gràfica de Projecte.</p> <p>Criteri de mesura d'obra: Es mesurarà el nombre d'unitats realment executades segons especificacions de Projecte.</p>			
		Total U .....	2,000	176,34	352,68
9.21 IIX005	U	<p>Lluminària circular, de 220 mm de diàmetre, per a 1 làmpada fluorescent compacta triple TC-TELI de 26 W, amb cos de lluminària d'alumini injectat, alumini i acer inoxidable, vidre de seguretat, reflector d'alumini pur anoditzat, portalàmpades GX 24, classe de protecció I, grau de protecció IP65, aïllament classe F. Instal·lació encastada al sostre. Inclús làmpades.</p> <p>Criteri de valoració econòmica: El preu no inclou les ajudes de paleta per a instal·lacions.</p> <p>Inclou: Replanteig. Muntatge, connexionat i comprovació del seu correcte funcionament.</p> <p>Criteri d'amidament de projecte: Nombre d'unitats previstes, segons documentació gràfica de Projecte.</p> <p>Criteri de mesura d'obra: Es mesurarà el nombre d'unitats realment executades segons especificacions de Projecte.</p>			
		Total U .....	1,000	436,72	436,72
9.22 III150	U	<p>Lluminària lineal, de 1186x85x85 mm, per a 1 làmpada fluorescent T5 de 54 W, amb cos de lluminària format per perfils d'alumini extrudit, acabat termoesmaltat de color gris RAL 9006; tapes finals; difusor òpal d'alta transmissió; reflector interior acabat termoesmaltat, de color blanc; protecció IP20. Inclús làmpades.</p> <p>Inclou: Replanteig. Muntatge, connexionat i comprovació del seu correcte funcionament.</p> <p>Criteri d'amidament de projecte: Nombre d'unitats previstes, segons documentació gràfica de Projecte.</p> <p>Criteri de mesura d'obra: Es mesurarà el nombre d'unitats realment executades segons especificacions de Projecte.</p>			
		Total U .....	13,000	216,53	2.814,89
9.23 IOA020	U	<p>Lluminària d'emergència, amb tub lineal fluorescent, 6 W - G5, flux lluminós 155 lúmens, carcassa de 245x110x58 mm, classe II, IP42, amb bateries de Ni-Cd d'alta temperatura, autonomia de 1 h, alimentació a 230 V, temps de càrrega 24 h. Instal·lació encastada en la paret en zones comuns. Inclús accessoris i elements de fixació.</p> <p>Criteri de valoració econòmica: El preu no inclou les ajudes de paleta per a instal·lacions.</p> <p>Inclou: Replanteig. Fixació i anivellació. Muntatge, connexionat i comprovació del seu correcte funcionament.</p> <p>Criteri d'amidament de projecte: Nombre d'unitats previstes, segons documentació gràfica de Projecte.</p> <p>Criteri de mesura d'obra: Es mesurarà el nombre d'unitats realment executades segons especificacions de Projecte.</p>			
		Total U .....	7,000	71,33	499,31

Codi	U	Denominació	Amidament	Preu	Total
9.24 IOX010	U	<p>Extintor portàtil de pols químic ABC polivalent antibrasa, amb pressió incorporada, d'eficàcia 21A-144B-C, amb 6 kg d'agent extintor, amb manòmetre i mànega amb filtre difusor. Inclús suport i accessoris de muntatge.</p> <p>Inclou: Replanteig. Col·locació i fixació del suport. Col·locació de l'extintor.</p> <p>Criteri d'amidament de projecte: Nombre d'unitats previstes, segons documentació gràfica de Projecte.</p> <p>Criteri de mesura d'obra: Es mesurarà el nombre d'unitats realment col·locades segons especificacions de Projecte.</p>	2,000	49,20	98,40
		Total U .....			
9.25 ICM010	U	<p>Emissor tèrmic sec, potència 500 W, panell de control amb selector de temperatura, programador i display digitals i finestra receptora d'infraroigs, comandament a distància per infraroigs.</p> <p>Inclou: Replanteig de l'emissor. Fixació dels suports en el parament. Col·locació de l'aparell i accessoris. Connexionat.</p> <p>Criteri d'amidament de projecte: Nombre d'unitats previstes, segons documentació gràfica de Projecte.</p> <p>Criteri de mesura d'obra: Es mesurarà el nombre d'unitats realment executades segons especificacions de Projecte.</p>	2,000	433,76	867,52
		Total U .....			
9.26 ICM010b	U	<p>Emissor tèrmic sec, potència 1500 W, panell de control amb selector de temperatura, programador i display digitals i finestra receptora d'infraroigs, comandament a distància per infraroigs.</p> <p>Inclou: Replanteig de l'emissor. Fixació dels suports en el parament. Col·locació de l'aparell i accessoris. Connexionat.</p> <p>Criteri d'amidament de projecte: Nombre d'unitats previstes, segons documentació gràfica de Projecte.</p> <p>Criteri de mesura d'obra: Es mesurarà el nombre d'unitats realment executades segons especificacions de Projecte.</p>	4,000	683,79	2.735,16
		Total U .....			
9.27 IOD004	U	<p>Polsador d'alarma convencional de rearmament manual, de ABS color vermell, protecció IP41, amb led indicador d'alarma color vermell i clau de rearmament. Inclús elements de fixació.</p> <p>Inclou: Replanteig. Fixació al parament. Muntatge, connexionat i comprovació del seu correcte funcionament.</p> <p>Criteri d'amidament de projecte: Nombre d'unitats previstes, segons documentació gràfica de Projecte.</p> <p>Criteri de mesura d'obra: Es mesurarà el nombre d'unitats realment executades segons especificacions de Projecte.</p>	1,000	30,83	30,83
		Total U .....			
9.28 IOD005	U	<p>Sirena electrònica, de color vermell, amb senyal acústica, alimentació a 24 Vcc, potència sonora de 100 dB a 1 m i consum de 14 mA. Instal·lació en parament interior. Inclús elements de fixació.</p> <p>Inclou: Replanteig. Fixació al parament. Muntatge, connexionat i comprovació del seu correcte funcionament.</p> <p>Criteri d'amidament de projecte: Nombre d'unitats previstes, segons documentació gràfica de Projecte.</p> <p>Criteri de mesura d'obra: Es mesurarà el nombre d'unitats realment executades segons especificacions de Projecte.</p>	1,000	58,31	58,31
		Total U .....			

## Pressupost parcial nº 10 Aïllaments e impermeabilitzacions

Codi	U	Denominació	Amidament	Preu	Total
10.1 NOS030	m <sup>2</sup>	Barrera de protecció enfront del radó sobre solera en contacte amb el terreny amb nivell de referència d'exposició al radó 300 Bq/m <sup>3</sup> , amb complex multicapa, de 4 mm d'espessor, 0,3 kg/m <sup>2</sup> de massa superficial, format per dues làmines d'escuma de polietilè reticulat i dues làmines d'alumini, i coeficient de difusió enfront del gas radó 10x10 <sup>-12</sup> m <sup>2</sup> /s, no adherida. Col·locació en obra: amb cavalcaments en la cara superior de la solera ventilada. Exhalació de radó prevista a través de la barrera de protecció: 0,56 Bq/m <sup>2</sup> ·h. Inclús cinta adhesiva de doble cara, per al segellat d'encavallaments. Inclou: Neteja i preparació de la superfície. Col·locació del complex multicapa. Resolució de punts singulars. Criteri d'amidament de projecte: Superfície mesurada segons documentació gràfica de Projecte. Criteri de mesura d'obra: Es mesurarà la superfície realment executada segons especificacions de Projecte, incloent els lliuraments i els solapes.			
	Uts.	Superf.	Amplada	Alçada	Subtotal
	1,1	50,000			55,000
		Total m <sup>2</sup> .....			55,000
				9,69	532,95
10.2 NAK010	m <sup>2</sup>	Aïllament tèrmic horitzontal de soleres en contacte amb el terreny, format per panell rígid de poliestirè extrudit, de superfície llisa i mecanitzat lateral de mitja massa, de 40 mm d'espessor, resistència a compressió >= 300 kPa, resistència tèrmica 1,2 m <sup>2</sup> K/W, conductivitat tèrmica 0,033 W/(mK), col·locat a topall a la base de la solera, simplement recolzat, tapat amb film de polietilè de 0,2 mm d'espessor, preparat per a rebre una solera de formigó. Inclús cinta autoadhesiva per a segellat de junts. Inclou: Neteja i preparació de la superfície suport. Replanteig i tall de l'aïllament. Col·locació de l'aïllament sobre el terreny. Col·locació del film de polietilè. Segellat de junts del film de polietilè. Criteri d'amidament de projecte: Superfície mesurada segons documentació gràfica de Projecte. Criteri de mesura d'obra: Es mesurarà la superfície realment executada segons especificacions de Projecte.			
	Uts.	Superf.	Amplada	Alçada	Subtotal
	1,1	50,000			55,000
		Total m <sup>2</sup> .....			55,000
				38,58	2.121,90

Codi	U	Denominació	Amidament	Preu	Total
11.1 QTT220	m <sup>2</sup>	<p>Coberta inclinada amb un pendent mitjà del 40%. FORMACIÓ DE PENDENTS: tauler de fusta de pi hidrofugada, de 22 mm d'espessor, sobre entramat estructural; IMPERMEABILITZACIÓ: membrana difusora de vapor, formada per dues capes de feltre de polipropilè que recobreixen un film interior, fixada mecànicament; COBERTURA: pissarra per ensostrar en peces en forma de rombe, 40x40 cm, de segona qualitat, gruix 6 a 8 mm, col·locades formant tres gruixos (coberta terciada), i fixades sobre llates d'empostissar de fusta de pi de 42x27 mm. Inclús tirafons d'acer zincat, per fixació sobre suport de fusta, resolució de punts singulars i peces especials de la cobertura.</p> <p>Criteri de valoració econòmica: El preu no inclou l'entramat estructural de fusta.</p> <p>Inclou: Col·locació dels panells que formen el tauler. Fixació mecànica de les peces al suport. Neteja i preparació de la superfície sobre la que ha d'aplicar-se la membrana difusora de vapor. Col·locació de la impermeabilització. Tall de les llates. Fixació de les llates. Fixació de les peces de pissarra. Execució d'acabaments.</p> <p>Criteri d'amidament de projecte: Superfície de l'aiguavés mesurada en veritable magnitud, segons documentació gràfica de Projecte, sense tenir en compte el cavalcament corresponent de les peces de pissarra. Incloent formació de careners, tremujals, ràfecs i vores lliures. No s'inclouen formació d'aiguafons, ràfecs decoratius ni encontres de vessants amb paraments verticals, xemeneies, finestres o conductes de ventilació.</p> <p>Criteri de mesura d'obra: Es mesurarà, en veritable magnitud, la superfície realment executada segons especificacions de Projecte, sense tenir en compte el cavalcament corresponent de les peces de pissarra. Incloent formació de careners, tremujals, ràfecs i vores lliures. No s'inclouen formació d'aiguafons, ràfecs decoratius ni encontres de vessants amb paraments verticals, xemeneies, finestres o conductes de ventilació.</p>			
	Uts.	Llargada	Amplada	Alçada	Subtotal
	1	4,300	8,500		36,550
	1	6,200	8,500		52,700
		Total m <sup>2</sup> .....			89,250
				82,26	7.341,71
11.2 EMB010	m <sup>2</sup>	<p>Empostissat vist per a forjat, de taules de fusta de pi silvestre (Pinus sylvestris) amb vores encadellades, amb resistència al lliscament 35&lt;Rd&lt;=45 segons UNE 41901 EX i lliscabilitat classe 2 segons CTE, de 1000x140 mm i 22 mm de gruix, fixades amb claus de ferro sobre biguetes de fusta. Col·locació a trencajunts.</p> <p>Inclou: Replanteig de les taules. Fixació de les taules al suport base.</p> <p>Criteri d'amidament de projecte: Superfície mesurada segons documentació gràfica de Projecte, deduint els buits de superfície major de 1 m<sup>2</sup>.</p> <p>Criteri de mesura d'obra: Es mesurarà la superfície realment executada segons especificacions de Projecte, deduint els buits de superfície major de 1 m<sup>2</sup>.</p>			
	Uts.	Llargada	Amplada	Alçada	Subtotal
	1	4,300	8,500		36,550
	1	6,200	8,500		52,700
		Total m <sup>2</sup> .....			89,250
				49,31	4.400,92
11.3 NEL040	m <sup>2</sup>	<p>Fre de vapor amb estanquitat a l'aire, impermeable a l'aigua de pluja, de polipropilè, amb armadura, de 0,50 mm d'espessor i 150 g/m<sup>2</sup>, de 13 m de gruix d'aire equivalent enfront de la difusió de vapor d'aigua, segons UNE-EN 1931, permeabilitat a l'aire 0,02 m<sup>3</sup>/h·m<sup>2</sup> a 50 Pa, Euroclasse E de reacció al foc, segons UNE-EN 13501-1; col·locat per l'exterior de la coberta inclinada amb un pendent mig de l'aiguavés major o igual al 30%. Inclús grapes i cinta autoadhesiva per a segellat de junts.</p> <p>Inclou: Neteja i preparació de la superfície. Tall i preparació. Fixació. Tall de la cinta de segellat. Col·locació de la cinta de segellat.</p> <p>Criteri d'amidament de projecte: Superfície mesurada segons documentació gràfica de Projecte.</p> <p>Criteri de mesura d'obra: Es mesurarà la superfície realment executada segons especificacions de Projecte.</p>			
	Uts.	Llargada	Amplada	Alçada	Subtotal
	1,1	4,300	8,500		40,205
	1,1	6,200	8,500		57,970
		Total m <sup>2</sup> .....			98,175
				5,73	562,54

Codi	U	Denominació	Amidament	Preu	Total
11.4 NAN020	m <sup>2</sup>	Aïllament tèrmic per l'exterior de cobertes inclinades, sobre suport continu, format per: panell rígid de poliestirè extrudit, segons UNE-EN 13164, de superfície grecada i mecanitzat lateral de mitja mossa, de 80 mm d'espessor, resistència tèrmica 2,2 m <sup>2</sup> K/W, conductivitat tèrmica 0,036 W/(mK), fixat mecànicament. Inclou: Neteja del suport. Col·locació de l'aïllament. Fixació de l'aïllament. Criteri d'amidament de projecte: Superfície mesurada segons documentació gràfica de Projecte. Criteri de mesura d'obra: Es mesurarà la superfície realment executada segons especificacions de Projecte.			
	Uts.	Llargada	Amplada	Alçada	Subtotal
	2	4,300	8,500		73,100
	2	6,200	8,500		105,400
		Total m <sup>2</sup> .....		178,500	22,09
					3.943,07
11.5 QRB010	m	Vora lateral de coberta amb perfil escopidor d'alumini lacat, de 95 mm d'altura, color gris metàl·lic RAL 9006, amb perforacions trapezoidals per a la seva fixació i goteró. Inclús adhesiu cimentós, peces especials i silicona neutra. Inclou: Neteja i preparació de la superfície. Replanteig. Tall, col·locació i fixació del perfil. Criteri d'amidament de projecte: Longitud mesurada segons documentació gràfica de Projecte. Criteri de mesura d'obra: Es mesurarà la longitud realment executada segons especificacions de Projecte.			
	Uts.	Llargada	Amplada	Alçada	Subtotal
	2				2,000
		Total m .....		2,000	39,16
					78,32
11.6 QRL010	m	Formació carener amb planxa d'acer prelacat color negre de 0,70 mm d'espessor i 500 mm de desenvolupament . Inclús peces especials, cavalcaments, fixacions, connexions a baixants i junt d'estanquitat. Inclou: Neteja i preparació de la superfície. Formació de envans alleugerits. Acabat superior dels envans alleugerits mitjançant morter de ciment. Col·locació de la làmina. Solapaments i connexions a baixants. Criteri d'amidament de projecte: Longitud mesurada en veritable magnitud, segons documentació gràfica de Projecte. Criteri de mesura d'obra: Es mesurarà en veritable magnitud, la longitud realment executada segons especificacions de Projecte.			
	Uts.	Llargada	Amplada	Alçada	Subtotal
	1	8,800			8,800
		Total m .....		8,800	46,08
					405,50
11.7 ISC010	m	Canaló quadrat d'acer prelacat, de desenvolupament 333 mm. Inclou: Replanteig del recorregut del canaló i de la situació dels elements de subjecció. Fixació del material auxiliar per a muntatge i subjecció a l'obra. Muntatge, connexionat i comprovació del seu correcte funcionament. Criteri d'amidament de projecte: Longitud mesurada segons documentació gràfica de Projecte. Criteri de mesura d'obra: Es mesurarà la longitud realment executada segons especificacions de Projecte.			
	Uts.	Llargada	Amplada	Alçada	Subtotal
	2	8,500			17,000
		Total m .....		17,000	30,09
					511,53

Codi	U	Denominació	Amidament	Preu	Total
11.8 ISB020	m	<p>Baixant circular d'acer prelacat, de Ø 100 mm, per a recollida d'aigües, formada per peces preformades, amb sistema d'unió per reblons, i segellat amb silicona en els acoblaments, col·locades amb brides metàl·liques, instal·lada a l'exterior de l'edifici. Inclús, silicona, connexions, colzes i peces especials.</p> <p>Inclou: Replanteig del recorregut del baixant i de la situació dels elements de subjecció. Presentació en sec dels tubs. Fixació del material auxiliar per a muntatge i subjecció a l'obra. Muntatge, connexionat i comprovació del seu correcte funcionament.</p> <p>Criteri d'amidament de projecte: Longitud mesurada segons documentació gràfica de Projecte.</p> <p>Criteri de mesura d'obra: Es mesurarà la longitud realment executada segons especificacions de Projecte.</p>			
	Uts.	Llargada	Amplada	Alçada	Subtotal
	2	6,000			12,000
	2	5,000			10,000
		Total m .....			22,000
				18,18	399,96

Codi	U	Denominació	Amidament	Preu	Total
12.1 RSB060	m <sup>2</sup>	<p>Recrescut alleugerit de formigó armat de 20+5 cm d'espessor, sobre encofrat perdut de peces de polipropilè reciclat, C-20 "CÀVITI", de 750x500x200 mm, color negre, realitzat amb formigó HA-25/B/12/XC2 fabricat en central, i abocament amb cubilot, i malla electrosoldada ME 10x10 Ø 5-5 B 500 T 6x2,20 UNE-EN 10080 com a armadura de repartiment, col·locada sobre separadors homologats en capa de compressió de 5 cm d'espessor; amb junts de retracció de 5 mm d'espessor, mitjançant tall amb disc de diamant; recolzat tot plegat sobre base de formigó de neteja. Inclús panell de poliestirè expandit de 30 mm d'espessor, per a l'execució de juntes de retracció.</p> <p>Criteri de valoració econòmica: El preu no inclou la capa de formigó de neteja.</p> <p>Inclou: Replanteig de les peces. Col·locació i muntatge de les peces. Resolució de trobades. Realització dels orificis de pas d'instal·lacions. Col·locació dels elements per a pas d'instal·lacions. Col·locació de la malla electrosoldada. Abocat, estesa i vibrat del formigó. Reglejat i anivellació de la capa de compressió. Curat del formigó. Replanteig dels junts de retracció. Cort del formigó. Neteja final dels junts de retracció.</p> <p>Criteri d'amidament de projecte: Superfície mesurada segons documentació gràfica de Projecte.</p> <p>Criteri de mesura d'obra: Es mesurarà la superfície realment executada segons especificacions de Projecte, sense deduir la superfície ocupada pels pilars situats dintre del seu perímetre.</p>			
		Total m <sup>2</sup> .....	26,000	29,53	767,78
12.2 HRN065	U	<p>Peça de paviment per escala de granet gris. d'una sola peça, de 1100 mm de longitud, 280 mm d'amplada i 20 mm de gruix, polit; rebut amb morter ahesiu,</p> <p>Inclou: Preparació de les trobades laterals. Replanteig de la peça. Tall de la peça. Preparació i regularització del suport. Col·locació, aplomat, anivellació i alineació. Rejuntat i neteja.</p> <p>Criteri d'amidament de projecte: Nombre d'unitats previstes, segons documentació gràfica de Projecte.</p> <p>Criteri de mesura d'obra: Es mesurarà el nombre d'unitats realment executades segons especificacions de Projecte.</p>			
		Total U .....	15,000	62,15	932,25
12.3 HRN065b	U	<p>Peça de paviment per escala de granet gris. d'una sola peça, de 1100 mm de longitud, 350 mm d'amplada i 20 mm de gruix, polit; rebut amb morter ahesiu,</p> <p>Inclou: Preparació de les trobades laterals. Replanteig de la peça. Tall de la peça. Preparació i regularització del suport. Col·locació, aplomat, anivellació i alineació. Rejuntat i neteja.</p> <p>Criteri d'amidament de projecte: Nombre d'unitats previstes, segons documentació gràfica de Projecte.</p> <p>Criteri de mesura d'obra: Es mesurarà el nombre d'unitats realment executades segons especificacions de Projecte.</p>			
		Total U .....	3,000	108,44	325,32
12.4 RSG010	m <sup>2</sup>	<p>Enrajolat de rajoles ceràmiques de gres de porcellana, acabat mat o natural, de 30x60 cm, 30 €/m<sup>2</sup>, capacitat d'absorció d'aigua E&lt;0,5%, grup BIa, resistència al lliscament Rd&lt;=15, classe 0, rebudes amb adhesiu cimentós d'enduriment normal, C1 sense cap característica addicional, color gris amb doble encolat i rejuntades amb morter de junts cimentós tipus L, color blanc, per junts de fins a 3 mm.</p> <p>Inclou: Neteja i comprovació de la superfície suport. Replanteig dels nivells d'acabat. Replanteig de la disposició de les peces i junts de moviment. Aplicació de l'adhesiu. Col·locació de les rajoles a punta de paleta. Formació de junts de partició, perimetrals i estructurals. Rejuntat. Eliminació i neteja del material sobrant. Neteja final del paviment.</p> <p>Criteri d'amidament de projecte: Superfície útil, mesura segons documentació gràfica de Projecte. No s'ha incrementat l'amidament per trencaments i retallades, ja que en la descomposició s'ha considerat un 5% més de peces.</p> <p>Criteri de mesura d'obra: Es mesurarà la superfície realment executada segons especificacions de Projecte.</p>			
		Total m <sup>2</sup> .....	85,000	45,47	3.864,95

## Pressupost parcial nº 12 Revestiments i extradossats

Codi	U	Denominació	Amidament	Preu	Total
12.5 RSP010	m <sup>2</sup>	Enrajolat de rajoles de granit Gris Serena, per a interiors, 60x40x3 cm, acabat buixardat, rebudes amb adhesiu cimentós millorat, C2 i rejuntades amb morter de junts cimentós, CG1, per a junta mínima (entre 1,5 i 3 mm), amb la mateixa tonalitat de les peces. Inclou: Neteja, anivellació i preparació de la superfície suport. Replanteig de nivells. Replanteig de la disposició de les peces i junts de moviment. Estesa de la capa de adhesiu cimentós. Pentinat de la superfície. Col·locació de les rajoles a punta de paleta. Comprovació de la planitud. Reomplert dels junts de dilatació. Reblert de juntes de separació entre rajoles. Criteri d'amidament de projecte: Superfície construïda, mesurada segons documentació gràfica de Projecte. No s'ha incrementat l'amidament per trencaments i retallades, ja que en la descomposició s'ha considerat un 5% més de peces. Criteri de mesura d'obra: Es mesurarà la superfície realment executada segons especificacions de Projecte.			
	Uts.	Superf.	Amplada	Alçada	Subtotal
accés edifici	1	3,000			3,000
		Total m <sup>2</sup> .....			3,000
				89,05	267,15
12.6 RAG130	m <sup>2</sup>	Revestiment interior amb peces de rajola de València, de 200x300 mm, color blanc, acabat mat, gamma mitja, capacitat d'absorció d'aigua E>10%, grup BIII, segons UNE-EN 14411. SUPORT: parament de plaques de guix laminat, vertical, de fins 3 m d'altura. COL·LOCACIÓ: en capa fina i mitjançant doble encolat amb adhesiu cimentós, C1 TE, segons UNE-EN 12004, amb lliscament reduït i temps obert ampliat. REJUNTAT: amb morter de junts cimentós millorat, amb absorció d'aigua reduïda i resistència elevada a l'abrasió tipus CG 2 W A, color blanc, en junts de 3 mm d'espessor. Inclús creuetes de PVC. Criteri de valoració econòmica: El preu no inclou les peces especials ni la resolució de punts singulars. Inclou: Preparació de la superfície suport. Replanteig dels nivells, de la disposició de peces i dels junts. Tall i encaixonat de les peces. Preparació i aplicació del material de col·locació. Formació de juntes de moviment. Col·locació de les peces. Rejuntat. Acabat i neteja final. Criteri d'amidament de projecte: Superfície mesurada segons documentació gràfica de Projecte, deduint els buits de superfície major de 3 m <sup>2</sup> . No s'ha incrementat l'amidament per trencaments i retallades, ja que en la descomposició s'ha considerat un 5% més de peces. Criteri de mesura d'obra: Es mesurarà la superfície realment executada segons especificacions de Projecte, deduint els buits de superfície major de 3 m <sup>2</sup> .			
	Uts.	Llargada	Amplada	Alçada	Subtotal
cambrà higiènica		2,000		2,000	4,000
		Total m <sup>2</sup> .....			4,000
				33,34	133,36
12.7 RAX010	m	Cantonada exterior amb perfil en angle recte de PVC, color blanc, en revestiment interior amb peces ceràmiques de 8 mm d'espessor. SUPORT: parament vertical, de fins 3 m d'altura. COL·LOCACIÓ: amb el mateix material que les peces ceràmiques. Inclou: Replanteig. Tall del perfil. Col·locació del perfil. Neteja final. Criteri d'amidament de projecte: Longitud mesurada segons documentació gràfica de Projecte. Criteri de mesura d'obra: Es mesurarà la longitud realment executada segons especificacions de Projecte.			
	Uts.	Llargada	Amplada	Alçada	Subtotal
cantell cambrà higiènica	1	3,000			3,000
		Total m .....			3,000
				3,81	11,43



## Pressupost parcial nº 12 Revestiments i extradossats

Codi	U	Denominació	Amidament	Preu	Total	
12.8 RPE005	m <sup>2</sup>	Arrebossat de ciment, reglejat, aplicat sobre un parament vertical interior, fins a 3 m d'altura, acabat superficial rugós, amb morter de ciment, tipus GP CSII W0. Inclou: Especejament de panys de treball. Col·locació de regles i estès de corretges. Col·locació de tocs. Realització de mestres. Aplicació del morter. Realització de juntes i punts de trobada. Acabat superficial. Cura del morter. Criteri d'amidament de projecte: Superfície mesurada segons documentació gràfica de Projecte, sense deduir forats menors de 4 m <sup>2</sup> i deduint, en els buits de superfície major de 4 m <sup>2</sup> , l'excés sobre 4 m <sup>2</sup> . Criteri de mesura d'obra: Es mesurarà la superfície realment executada segons especificacions de Projecte, deduint, en els buits de superfície major de 4 m <sup>2</sup> , l'excés sobre 4 m <sup>2</sup> .				
	Uts.	Llargada	Amplada	Alçada	Subtotal	
Cambra higiènica	1	3,000		2,500	7,500	
remats	1			5,000	25,000	
		Total m <sup>2</sup> .....			32,500	16,37
					532,03	
12.9 RTC015	m <sup>2</sup>	Fals sostre continu suspès, llis, 12,5+27+27, situat a una altura menor de 4 m, amb nivell de qualitat de l'acabat estàndard (Q2), constituït per: ESTRUCTURA: estructura metàl·lica d'acer galvanitzat de mestres primàries 60/27 mm amb una modulació de 1000 mm i suspeses de la superfície suport de formigó amb penjats combinats cada 900 mm, i mestres secundàries fixades perpendicularment a les mestres primàries amb connectors tipus cavalló amb una modulació de 500 mm; PLAQUES: una capa de plaques de guix laminat H1 / UNE-EN 520 - 1200 / longitud / 12,5 / amb les vores longitudinals afinades, amb ànima de guix hidrofugat, per zones humides. Inclús banda autoadhesiva desolidaritzant, fixacions per a l'ancoratge dels perfils, cargols per a la fixació de les plaques, pasta de segellament, cinta microperforada de paper i accessoris de muntatge. Inclou: Replanteig dels eixos de l'estructura metàl·lica. Col·locació de la banda acústica. Anivellació i col·locació dels perfils perimetrals. Senyalització dels punts d'ancoratge al forjat o element de suport. Anivellació i suspensió dels perfils primaris i secundaris de l'estructura. Tall de les plaques. Fixació de les plaques. Resolució de trobades i punts singulars. Tractament de junts. Criteri d'amidament de projecte: Superfície mesurada entre paraments, segons documentació gràfica de Projecte, sense descomptar buits per instal·lacions. Criteri de mesura d'obra: Es mesurarà la superfície realment executada segons especificacions de Projecte, seguint els criteris d'amidament exposats en la norma UNE 92305.				
	Uts.	Suerf.	Amplada	Alçada	Subtotal	
cambra higiènica	1	5,000			5,000	
accés	1	4,000			4,000	
return	1	1,000			1,000	
		Total m <sup>2</sup> .....			10,000	27,63
					276,30	
12.10 RHW010	m <sup>2</sup>	Fals sostre registrable adossat en exteriors, amb una superfície de fins a 4 m <sup>2</sup> , situat a una altura menor de 4 m, considerant un grau de complexitat mig, constituït per: ESTRUCTURA: trama modular d'alumini de perfils de secció quadrada i perfils angulars, amb una modulació de 600 mm, fixats al forjat o element suport amb ancoratges directes; LAMEL·LES: lamel·la buides de fusta tecnològica (WPC), de 40x40x3000 mm i 4 mm de gruix, compostes per material termoplàstic i fibres vegetals amb reforç mineral, acabat imitació fusta de roure. Inclús fixacions per a l'ancoratge dels perfils i accessoris de muntatge. Inclou: Replanteig del nivell d'acabat i dels eixos de la trama modular. Fixació de la trama modular al forjat o element suport. Tall de les lamel·les. Fixació de les lamel·les. Resolució de trobades i punts singulars. Formació de forats per recepció de possibles elements d'ancoratge i/o instal·lacions. Criteri d'amidament de projecte: Superfície mesurada entre paraments, segons documentació gràfica de Projecte, sense descomptar buits per instal·lacions. Criteri de mesura d'obra: Es mesurarà la superfície realment executada segons especificacions de Projecte, sense descomptar buits per instal·lacions.				
		Total m <sup>2</sup> .....			3,000	114,38
					343,14	

## Pressupost parcial nº 12 Revestiments i extradossats

Codi	U	Denominació	Amidament	Preu	Total	
12.11 RPE005b	m <sup>2</sup>	Repicat, ssanejat i rejuntat amb morter de morter de mixt, aplicat sobre un parament vertical interior, acabat junta refosa. Inclou: Preparació de la superfície suport. Repicat del material existent, sanejat de juntes i rejuntat final. Cura del morter. Criteri d'amidament de projecte: Superfície mesurada segons documentació gràfica de Projecte, sense deduir forats menors de 4 m <sup>2</sup> i deduint, en els buits de superfície major de 4 m <sup>2</sup> , l'excés sobre 4 m <sup>2</sup> . Criteri de mesura d'obra: Es mesurarà la superfície realment executada segons especificacions de Projecte, deduint, en els buits de superfície major de 4 m <sup>2</sup> , l'excés sobre 4 m <sup>2</sup> .				
	Uts.	Llargada	Amplada	Alçada	Subtotal	
PB	1	30,000		2,600	78,000	
P1	1	30,000		3,600	108,000	
		Total m <sup>2</sup> .....		186,000	22,82	4.244,52
12.12 RPE005c	m <sup>2</sup>	Repicat, ssanejat i rejuntat amb morter de morter de ciment, aplicat sobre un parament vertical interior, acabat junta refosa. Inclou: Preparació de la superfície suport. Repicat del material existent, sanejat de juntes i rejuntat final. Cura del morter. Criteri d'amidament de projecte: Superfície mesurada segons documentació gràfica de Projecte, sense deduir forats menors de 4 m <sup>2</sup> i deduint, en els buits de superfície major de 4 m <sup>2</sup> , l'excés sobre 4 m <sup>2</sup> . Criteri de mesura d'obra: Es mesurarà la superfície realment executada segons especificacions de Projecte, deduint, en els buits de superfície major de 4 m <sup>2</sup> , l'excés sobre 4 m <sup>2</sup> .				
	Uts.	Superf.	Amplada	Alçada	Subtotal	
façana llevant. repassos	1	20,000			20,000	
façana ponent. repassos per obertura de finestres	2	5,000			10,000	
		Total m <sup>2</sup> .....		30,000	22,82	684,60
12.13 RIP035	m <sup>2</sup>	Aplicació manual de dues mans de pintura plàstica, color a escollir, acabat mat, textura llisa, la primera mà diluïda amb un 20% d'aigua i la següent sense diluir, (rendiment: 0,1 l/m <sup>2</sup> cada mà); prèvia aplicació d'una mà d'emprimació a base de copolímers acrílics en suspensió aquosa, sobre parament interior de guix projectat o plaques de guix laminat, vertical, de fins 3 m d'altura. Criteri de valoració econòmica: El preu inclou la protecció dels elements de l'entorn que puguin veure's afectats durant els treballs i la resolució de punts singulars. Inclou: Preparació del suport. Aplicació d'una mà de fons. Aplicació de dues mans d'acabat. Criteri d'amidament de projecte: Superfície mesurada segons documentació gràfica de Projecte, amb el mateix criteri que el suport base. Criteri de mesura d'obra: Es mesurarà la superfície realment executada segons especificacions de Projecte, amb el mateix criteri que el suport base.				
	Uts.	Llargada	Amplada	Alçada	Subtotal	
envants PB	1	9,000		2,600	23,400	
	1	7,000		2,600	18,200	
		Total m <sup>2</sup> .....		41,600	5,78	240,45

## Pressupost parcial nº 12 Revestiments i extradossats

Codi	U	Denominació	Amidament	Preu	Total
12.14 RIP035b	m <sup>2</sup>	<p>Aplicació manual de dues mans de pintura plàstica, color a escollir, acabat mat, textura llisa, la primera mà diluïda amb un 20% d'aigua i la següent sense diluir, (rendiment: 0,1 l/m<sup>2</sup> cada mà); prèvia aplicació d'una mà d'emprimació a base de copolímers acrílics en suspensió aquosa, sobre parament interior de guix projectat o plaques de guix laminat, horitzontal, fins a 3 m d'altura.</p> <p>Criteri de valoració econòmica: El preu inclou la protecció dels elements de l'entorn que puguin veure's afectats durant els treballs i la resolució de punts singulars.</p> <p>Inclou: Preparació del suport. Aplicació d'una mà de fons. Aplicació de dues mans d'acabat.</p> <p>Criteri d'amidament de projecte: Superfície mesurada segons documentació gràfica de Projecte, amb el mateix criteri que el suport base.</p> <p>Criteri de mesura d'obra: Es mesurarà la superfície realment executada segons especificacions de Projecte, amb el mateix criteri que el suport base.</p>			
		Total m <sup>2</sup> .....	10,000	6,84	68,40
12.15 RIP020	m <sup>2</sup>	<p>Aplicació manual de dues mans de pintura plàstica, color a escollir, acabat mat, textura llisa, la primera mà diluïda amb un 20% d'aigua i la següent sense diluir, (rendiment: 0,1 l/m<sup>2</sup> cada mà); prèvia aplicació d'una mà d'emprimació a base de copolímers acrílics en suspensió aquosa, sobre parament interior de formigó, horitzontal, fins a 3 m d'altura.</p> <p>Criteri de valoració econòmica: El preu inclou la protecció dels elements de l'entorn que puguin veure's afectats durant els treballs i la resolució de punts singulars.</p> <p>Inclou: Preparació del suport. Aplicació d'una mà de fons. Aplicació de dues mans d'acabat.</p> <p>Criteri d'amidament de projecte: Superfície mesurada segons documentació gràfica de Projecte, amb el mateix criteri que el suport base.</p> <p>Criteri de mesura d'obra: Es mesurarà la superfície realment executada segons especificacions de Projecte, amb el mateix criteri que el suport base.</p>			
		Uts. Llargada desenvol. Alçada Subtotal			
		5 4,000 0,250 5,000			
		5 3,000 0,250 3,750			
		6 4,500 0,250 6,750			
		Total m <sup>2</sup> .....	15,500	8,68	134,54
12.16 RMN010	m <sup>2</sup>	<p>Aplicació manual de dues mans de lasur natural per a exterior, a porus obert, color a escollir, acabat setinat, sense diluir, (rendiment: 0,125 l/m<sup>2</sup> cada mà); prèvia aplicació d'una mà d'emprimació natural, (rendiment: 0,125 l/m<sup>2</sup>), sobre superfície de barana de fusta, en exteriors. Inclús fregat amb paper de vidre.</p> <p>Criteri de valoració econòmica: El preu inclou la protecció dels elements de l'entorn que puguin veure's afectats durant els treballs.</p> <p>Inclou: Preparació i neteja de la superfície suport. Aplicació d'una mà de fons. Aplicació de dues mans d'acabat.</p> <p>Criteri d'amidament de projecte: Superfície mesurada segons documentació gràfica de Projecte, sense descomptar buits, considerant la superfície que tanquen, definida per les seves dimensions màximes, per una sola cara.</p> <p>Criteri de mesura d'obra: Es mesurarà la superfície realment executada segons especificacions de Projecte, per una sola cara, considerant la superfície que tanquen, definida per les seves dimensions màximes.</p>			
		Uts. Llargada Amplada desenvol Subtotal			
		coberta 1 4,500 8,200 36,900			
		1 6,200 8,200 50,840			
		increment per pintat de cabirons coberta 10 4,500 0,600 27,000			
		10 6,200 0,600 37,200			
		cabirons voladis 29 0,700 0,400 8,120			
		Total m <sup>2</sup> .....	160,060	13,73	2.197,62

## Pressupost parcial nº 12 Revestiments i extradossats

Codi	U	Denominació	Amidament	Preu	Total
12.17 RNE010	m <sup>2</sup>	<p>Aplicació manual de dues mans d'esmalt sintètic d'assecat ràpid, a base de resines alquídiques, color a escollir, acabat brillant, (rendiment: 0,077 l/m<sup>2</sup> cada mà); prèvia aplicació d'una mà d'emprimació sintètica antioxidant d'assecat ràpid, a base de resines alquídiques, color gris, acabat mat (rendiment: 0,125 l/m<sup>2</sup>), sobre biga formada per peces simples de perfils laminats d'acer.</p> <p>Inclou: Preparació i neteja de la superfície suport. Aplicació d'una mà d'emprimació. Aplicació de dues mans d'acabat.</p> <p>Criteri d'amidament de projecte: Superfície mesurada segons documentació gràfica de Projecte.</p> <p>Criteri de mesura d'obra: Es mesurarà la superfície realment executada segons especificacions de Projecte.</p>			
	Uts.	Llargada	Amplada	Alçada	Subtotal
HEB 160. Jässeres. Aplicació en ala inferior	1 1 1	4,600 3,800 3,400	0,500 0,500 0,500		2,300 1,900 1,700
frontal forjat encamisat pilar. 4 perfils passamans horitzonta ls	2 4 52	3,100 10,900 0,300	0,350 0,200 0,100		2,170 8,720 1,560
xapes i remats Escala. xapa de alçada 220mm. Gruix 12mm .exterior tram 1 exterior tram 2 interior tram 1 interior tram 2 graons. petjada. 0'18m i amplada 1'1m. gruix 10mm contrapetj ada. 0'30m i amplada 1'1 m gruix 10mm replà. 1'1 x 1'1 i gruix 10mm	1 1 1 1 1 1 16 15 2	1,000      4,000 4,000 3,000 3,000  1,100  1,100 1,100 1,100	      0,450 0,450 0,450 0,450  0,400  0,620 1,100		1,000      1,800 1,800 1,350 1,350  7,040  10,230 2,420
		Total m <sup>2</sup> .....			45,340
				22,39	1.015,16

## Pressupost parcial nº 12 Revestiments i extradossats

Codi	U	Denominació	Amidament	Preu	Total
12.18 RNE020	m <sup>2</sup>	<p>Aplicació manual de dues mans d'esmalt sintètic d'assecat ràpid, a base de resines alquídiques, color a escollir, acabat brillant, (rendiment: 0,077 l/m<sup>2</sup> cada mà); prèvia aplicació d'una mà d'emprimació sintètica antioxidant d'assecat ràpid, a base de resines alquídiques, color gris, acabat mat (rendiment: 0,125 l/m<sup>2</sup>), sobre barana interior amb clavenda de barrots, d'acer.</p> <p>Inclou: Preparació i neteja de la superfície suport. Aplicació d'una mà d'emprimació. Aplicació de dues mans d'acabat.</p> <p>Criteri d'amidament de projecte: Superfície del polígon envolupant, mesurada segons documentació gràfica de Projecte, per una sola cara, sense descomptar buits.</p> <p>Criteri de mesura d'obra: Es mesurarà la superfície del polígon envolupant de les unitats realment executades segons especificacions de Projecte, per una sola cara.</p>			
	<u>Uts.</u>	<u>Llargada</u>	<u>Amplada</u>	<u>Alçada</u>	<u>Subtotal</u>
tram 1	2	3,000		0,900	5,400
tram 2	2	2,500		0,900	4,500
barana superior 1	2	2,100		0,900	3,780
barana superior 2	2	3,500		0,900	6,300
		Total m <sup>2</sup> .....			19,980
				23,79	475,32

## Pressupost parcial nº 13 Senyalització i equipament

Codi	U	Denominació	Amidament	Preu	Total
13.1 SMA040	U	Porta-rotlles de paper higiènic, domèstic, amb tapa fixa, d'acer inoxidable AISI 304 amb acabat setinat. Fixació al suport amb les subjeccions subministrades pel fabricant. Inclou: Replanteig. Col·locació i fixació. Criteri d'amidament de projecte: Nombre d'unitats previstes, segons documentació gràfica de Projecte. Criteri de mesura d'obra: Es mesurarà el nombre d'unitats realment col·locades segons especificacions de Projecte.			
		Total U .....	1,000	31,67	31,67
13.2 SMB010	U	Eixugamans elèctric, de 1600 W de potència calorífica, amb carcassa d'acer inoxidable, amb interruptor òptic per aproximació de les mans amb 1' de temps màxim de funcionament, de 225x160x282 mm. Inclús elements de fixació. Inclou: Replanteig. Col·locació i fixació. Connexió a la xarxa elèctrica. Comprovació del seu correcte funcionament. Criteri d'amidament de projecte: Nombre d'unitats previstes, segons documentació gràfica de Projecte. Criteri de mesura d'obra: Es mesurarà el nombre d'unitats realment col·locades segons especificacions de Projecte.			
		Total U .....	1,000	229,50	229,50
13.3 SAI010	U	Tassa de vàter de dipòsit baix, de porcellana sanitària, model Victoria "ROCA", color Blanco, de 370x665x780 mm, amb cisterna de vàter, de doble descàrrega, de 385x180x430 mm, seient i tapa de vàter, de caiguda esmorteïda. Inclús aixeta de regulació, enllaç d'alimentació flexible i silicona per a segellat de junts. Inclou: Replanteig. Col·locació i fixació de l'aparell. Muntatge del desguàs. Connexió a la xarxa d'evacuació. Muntatge de l'aixeteria. Connexió a la xarxa d'aigua freda. Comprovació del seu correcte funcionament. Segellat de junts. Criteri d'amidament de projecte: Nombre d'unitats previstes, segons documentació gràfica de Projecte. Criteri de mesura d'obra: Es mesurarà el nombre d'unitats realment col·locades segons especificacions de Projecte.			
		Total U .....	1,000	280,69	280,69
13.4 RVE010	U	Mirall incolor, de 900x900 mm i 3 mm de gruix, amb cantejat perimetral i protegit amb pintura de color plata en la seva cara posterior, fixat mecànicament al parament. Inclús kit per a fixació de mirall a parament. Inclou: Neteja i preparació del suport. Replanteig dels punts de fixació. Col·locació de les fixacions al parament. Col·locació del mirall. Neteja final. Criteri d'amidament de projecte: Superfície mesurada segons documentació gràfica de Projecte. Criteri de mesura d'obra: Es mesurarà la superfície realment executada segons especificacions de Projecte.			
		Total U .....	1,000	48,75	48,75
13.5 SAL005	U	Lavabo de porcellana sanitària, sobre taulell, gamma bàsica, color blanc, de 600x340 mm, i desguàs, acabat cromat. Inclús joc de fixació i silicona per a segellat de junts. Criteri de valoració econòmica: El preu no inclou el taulell ni l'aixeteria. Inclou: Replanteig. Col·locació i fixació de l'aparell. Muntatge del desguàs. Connexió a la xarxa d'evacuació. Comprovació del seu correcte funcionament. Segellat de junts. Criteri d'amidament de projecte: Nombre d'unitats previstes, segons documentació gràfica de Projecte. Criteri de mesura d'obra: Es mesurarà el nombre d'unitats realment col·locades segons especificacions de Projecte.			
		Total U .....	1,000	202,71	202,71

## Pressupost parcial nº 13 Senyalització i equipament

Codi	U	Denominació	Amidament	Preu	Total
13.6 SGL020	U	Aixeteria monocomandament formada per aixeta mescladora monocomandament de repisa per a lavabo, gamma mitja, de llautó, acabat cromat, amb cartutx ceràmic, airejador i amb desguàs automàtic. Inclús elements de connexió, enllaços d'alimentació flexibles de 3/8" de diàmetre i 350 mm de longitud, vàlvula antiretorn i dues aixetes de pas. Inclou: Replanteig. Col·locació. Connexionat. Comprovació del seu correcte funcionament. Criteri d'amidament de projecte: Nombre d'unitats previstes, segons documentació gràfica de Projecte. Criteri de mesura d'obra: Es mesurarà el nombre d'unitats realment col·locades segons especificacions de Projecte.			
		Total U .....	1,000	117,46	117,46
13.7 SAV005	U	Abocador de porcellana sanitària, monobloc, gamma bàsica, color blanc, de 540x415 mm. Inclús silicona per a segellat de junts. Criteri de valoració econòmica: El preu no inclou l'aixeteria. Inclou: Replanteig. Col·locació i fixació de l'aparell. Muntatge del desguàs. Connexió a la xarxa d'evacuació. Comprovació del seu correcte funcionament. Segellat de junts. Criteri d'amidament de projecte: Nombre d'unitats previstes, segons documentació gràfica de Projecte. Criteri de mesura d'obra: Es mesurarà el nombre d'unitats realment col·locades segons especificacions de Projecte.			
		Total U .....	1,000	249,31	249,31
13.8 SGF020	U	Aixeteria monocomandament formada per aixeta mescladora monocomandament de repisa per a aigüera, gamma bàsica, de llautó, acabat cromat, amb cartutx ceràmic, broc alt giratori i airejador. Inclús elements de connexió, enllaços d'alimentació flexibles de 3/8" de diàmetre i 350 mm de longitud, vàlvula antiretorn i dues aixetes de pas. Inclou: Replanteig. Col·locació. Connexionat. Comprovació del seu correcte funcionament. Criteri d'amidament de projecte: Nombre d'unitats previstes, segons documentació gràfica de Projecte. Criteri de mesura d'obra: Es mesurarà el nombre d'unitats realment col·locades segons especificacions de Projecte.			
		Total U .....	1,000	77,37	77,37
13.9 SNP010	U	Taulell de granit nacional, Blanc Cristall polit, de 160 cm de longitud, 70 cm d'amplada i 2 cm de gruix, cantell simple recte, amb les vores lleugerament bisellades, formació de 1 buit amb els seus cantells polits, i cimal perimetral de 5 cm d'altura i 2 cm de gruix, amb la vora recte. Inclou: Replanteig i traçat de la placa de focs. Col·locació i fixació dels suports i ancoratges. Col·locació, ajust i fixació de les peces que componen la placa de focs. Col·locació de cimal perimetral. Criteri d'amidament de projecte: Nombre d'unitats previstes, segons documentació gràfica de Projecte. No s'han duplicat cantonades en l'amidament de la longitud del taulell de cuina. Criteri de mesura d'obra: Es mesurarà el nombre d'unitats realment executades segons especificacions de Projecte.			
		Total U .....	1,000	341,02	341,02

Codi	U	Denominació	Amidament	Preu	Total
14.1 UAC010	m	<p>Col·lector soterrat en terreny no agressiu, de tub de PVC llis, sèrie SN-4, rigidesa anular nominal 4 kN/m<sup>2</sup>, de 160 mm de diàmetre exterior. Criteri de valoració econòmica: El preu inclou els equips i la maquinària necessaris per al desplaçament i la disposició en obra dels elements, però no inclou l'excavació ni el reblert principal.</p> <p>Inclou: Replanteig del recorregut del col·lector. Presentació en sec dels tubs. Abocat de la sorra en el fons de la rasa. Descens i col·locació dels tubs en el fons de la rasa. Muntatge, connexionat i comprovació del seu correcte funcionament. Execució del reblert envoltant.</p> <p>Criteri d'amidament de projecte: Longitud mesurada en projecció horitzontal, entre cares interiors de pericons o altres elements d'unió, segons documentació gràfica de Projecte.</p> <p>Criteri de mesura d'obra: Es mesurarà en projecció horitzontal, la longitud realment executada segons especificacions de Projecte, entre cares interiors de pericons o altres elements d'unió, incloent els trams ocupats per peces especials.</p>			
		Total m .....	10,000	19,06	190,60
14.2 UAA010	U	<p>Pericó sifònic, registrable, d'obra de fàbrica, de dimensions interiors 50x50x90 cm, amb tapa prefabricada de formigó armat, sobre solera de formigó en massa; prèvia excavació amb mitjans manuals i posterior reomplert de l'extradós amb material granular.</p> <p>Inclou: Replanteig. Excavació amb mitjans manuals. Eliminació de les terres soltes del fons de l'excavació. Abocat i compactació del formigó en formació de solera. Formació de l'obra de fàbrica amb maons, prèviament humits, col·locats amb morter. Connexionat dels col·lectors al pericó. Arrebossat i brunyit amb morter, arrodonint els angles del fons i de les parets interiors del pericó. Col·locació del colze de PVC. Realització del tancament hermètic i col·locació de la tapa i els accessoris. Reblert de l'extradós. Comprovació del seu correcte funcionament.</p> <p>Criteri d'amidament de projecte: Nombre d'unitats previstes, segons documentació gràfica de Projecte.</p> <p>Criteri de mesura d'obra: Es mesurarà el nombre d'unitats realment executades segons especificacions de Projecte.</p>			
		Total U .....	1,000	278,50	278,50



Codi	U	Denominació	Amidament	Preu	Total
15.1 GEB020	m <sup>3</sup>	Transport d'elements de fibrociment amb amiant procedents d'una demolició, a abocador específic, instal·lació de tractament de residus de construcció i demolició externa a l'obra o centre de valorització o eliminació de residus, prèviament plastificats i paletitzats. Criteri de valoració econòmica: El preu inclou el viatge d'anada, la descàrrega i el viatge de tornada, però no inclou el plastificat, l'etiquetatge, el paletitzat ni la càrrega en obra. Inclou: Transport de residus a abocador específic, instal·lació de tractament de residus de construcció i demolició externa a l'obra o centre de valorització o eliminació de residus. Descàrrega dels residus. Criteri d'amidament de projecte: Volum teòric, estimat a partir del pes i la densitat aparent dels diferents materials que componen els residus, segons documentació gràfica de Projecte. Criteri de mesura d'obra: Es mesurarà, incloent l'estufament, el volum de residus realment transportat segons especificacions de Projecte.			
	Uts.	Llargada	Amplada	Alçada	Subtotal
	1	80,000		0,150	12,000
		Total m <sup>3</sup> .....			12,000
					104,78
					1.257,36
15.2 GEC020	m <sup>3</sup>	Cànon d'abocament per lliurament a gestor autoritzat de residus perillosos, d'elements de fibrociment amb amiant procedents d'una demolició. Criteri de valoració econòmica: El preu no inclou el plastificat, l'etiquetatge, el paletitzat ni el transport. Inclou: Nada. Criteri d'amidament de projecte: Volum teòric, estimat a partir del pes i la densitat aparent dels diferents materials que componen els residus, segons documentació gràfica de Projecte. Criteri de mesura d'obra: Es mesurarà, incloent l'estufament, el volum de residus realment entregat segons especificacions de Projecte.			
	Uts.	Llargada	Amplada	Alçada	Subtotal
	1	80,000		0,200	16,000
		Total m <sup>3</sup> .....			16,000
					173,91
					2.782,56
15.3 GRA020	m <sup>3</sup>	Transport amb camió de residus inerts de fusta produïts en obres de construcció i/o demolició, a abocador específic, instal·lació de tractament de residus de construcció i demolició externa a l'obra o centre de valorització o eliminació de residus, situat a 5 km de distància. Criteri de valoració econòmica: El preu inclou el temps d'espera en obra durant les operacions de càrrega, el viatge d'anada, la descàrrega i el viatge de tornada, però no inclou la càrrega en obra. Inclou: Nada. Criteri d'amidament de projecte: Volum teòric, estimat a partir del pes i la densitat aparent dels diferents materials que componen els residus, segons documentació gràfica de Projecte. Criteri de mesura d'obra: Es mesurarà, incloent l'estufament, el volum de residus realment transportat segons especificacions de Projecte.			
	Uts.	Llargada	Amplada	Alçada	Subtotal
	1	40,000		1,000	40,000
	1	20,000		1,000	20,000
		Total m <sup>3</sup> .....			60,000
					1,06
					63,60
15.4 GRB020	m <sup>3</sup>	Cànon d'abocament per lliurament de residus inerts de fusta produïts a obres de construcció i/o demolició, en abocador específic, instal·lació de tractament de residus de construcció i demolició externa a l'obra o centre de valorització o eliminació de residus. Criteri de valoració econòmica: El preu no inclou el transport. Inclou: Nada. Criteri d'amidament de projecte: Volum teòric, estimat a partir del pes i la densitat aparent dels diferents materials que componen els residus, segons documentació gràfica de Projecte. Criteri de mesura d'obra: Es mesurarà, incloent l'estufament, el volum de residus realment entregat segons especificacions de Projecte.			
	Uts.	Llargada	Amplada	Alçada	Subtotal
	1	40,000		1,000	40,000
	1	20,000		1,000	20,000
		Total m <sup>3</sup> .....			60,000
					18,49
					1.109,40

Codi	U	Denominació	Amidament	Preu	Total
15.5 GRA010	U	<p>Transport de residus inertes de maons, teules i materials ceràmics, produïts en obres de construcció i/o demolició, amb contenidor de 5 m<sup>3</sup>, a abocador específic, instal·lació de tractament de residus de construcció i demolició externa a l'obra o centre de valorització o eliminació de residus. També servei de lliurament, lloguer i recollida en obra del contenidor.</p> <p>Criteri de valoració econòmica: El preu inclou el cànon d'abocament per lliurament de residus.</p> <p>Inclou: Càrrega a camió del contenidor. Transport de residus de construcció a l'abocador específic, instal·lació de tractament de residus de construcció i demolició externa a l'obra o centre de valorització o eliminació de residus.</p> <p>Criteri d'amidament de projecte: Nombre d'unitats previstes, segons documentació gràfica de Projecte.</p> <p>Criteri de mesura d'obra: Es mesurarà el nombre d'unitats realment transportades segons especificacions de Projecte.</p>			
		Total U .....	2,000	160,81	321,62
15.6 GRA010b	U	<p>Transport de residus inertes de formigons, morters i prefabricats produïts en obres de construcció i/o demolició, amb contenidor de 5 m<sup>3</sup>, a abocador específic, instal·lació de tractament de residus de construcció i demolició externa a l'obra o centre de valorització o eliminació de residus. També servei de lliurament, lloguer i recollida en obra del contenidor.</p> <p>Criteri de valoració econòmica: El preu inclou el cànon d'abocament per lliurament de residus.</p> <p>Inclou: Càrrega a camió del contenidor. Transport de residus de construcció a l'abocador específic, instal·lació de tractament de residus de construcció i demolició externa a l'obra o centre de valorització o eliminació de residus.</p> <p>Criteri d'amidament de projecte: Nombre d'unitats previstes, segons documentació gràfica de Projecte.</p> <p>Criteri de mesura d'obra: Es mesurarà el nombre d'unitats realment transportades segons especificacions de Projecte.</p>			
		Total U .....	1,000	160,81	160,81



Codi	U	Denominació	Amidament	Preu	Total
17.1 YCX010	U	<p>Conjunt de sistemes de protecció col·lectiva, necessaris per al compliment de la normativa vigent en matèria de Seguretat i Salut en el Treball. Inclús manteniment en condicions segures durant tot el període de temps que es requereixi, reparació o reposició i transport fins al lloc d'emmagatzematge o retirada a contenidor.</p> <p>Inclou: Nada.</p> <p>Criteri d'amidament de projecte: Nombre d'unitats previstes, segons Estudi o Estudi Bàsic de Seguretat i Salut.</p> <p>Criteri de mesura d'obra: Es mesurarà el nombre d'unitats realment col·locades segons especificacions d'Estudi o Estudi Bàsic de Seguretat i Salut.</p>			
		Total U .....	1,000	4.495,92	4.495,92
17.2 YIX010	U	<p>Conjunt d'equips de protecció individual, necessaris per al compliment de la normativa vigent en matèria de Seguretat i Salut en el Treball.</p> <p>Inclou: Nada.</p> <p>Criteri d'amidament de projecte: Nombre d'unitats previstes, segons Estudi o Estudi Bàsic de Seguretat i Salut.</p> <p>Criteri de mesura d'obra: Es mesurarà el nombre d'unitats realment subministrades segons especificacions d'Estudi o Estudi Bàsic de Seguretat i Salut.</p>			
		Total U .....	1,000	149,87	149,87

Pressupost d'execució material

1. Actuacions prèvies .....	157,87
2. Demolicions .....	9.160,82
3. Condicionament del terreny .....	792,87
5. Estructures .....	24.103,56
6. Façanes i particions .....	2.970,30
7. Fusteria, manyeria, vidres i proteccions solars .....	12.564,77
8. Acabaments i ajudes .....	2.441,86
9. Instal·lacions .....	16.471,86
10. Aïllaments e impermeabilitzacions .....	2.654,85
11. Cobertes .....	17.643,55
12. Revestiments i extradossats .....	16.514,32
13. Senyalització i equipament .....	1.578,48
14. Urbanització interior de la parcel·la .....	469,10
15. Gestió de residus .....	5.695,35
16. Control de qualitat i assaigs .....	194,44
17. Seguretat i salut .....	4.645,79
Total:	<hr/> 118.059,79

Puja el pressupost d'execució material a l'expressada quantitat de CENT  
DIVUIT MIL CINQUANTA-NOU EUROS AMB SETANTA-NOU CÈNTIMS.

## **RESUM DE PRESSUPOST**

Projecte: AMIDAMENTS MOLÍ

<b>Capítol</b>	<b>Import</b>
Capítol 1 Actuacions prèvies	157,87
Capítol 2 Demolicions	9.160,82
Capítol 3 Condicionament del terreny	792,87
Capítol 5 Estructures	24.103,56
Capítol 6 Façanes i particions	2.970,30
Capítol 7 Fusteria, manyeria, vidres i proteccions solars	12.564,77
Capítol 8 Acabaments i ajudes	2.441,86
Capítol 9 Instal·lacions	16.471,86
Capítol 10 Aïllaments e impermeabilitzacions	2.654,85
Capítol 11 Cobertes	17.643,55
Capítol 12 Revestiments i extradossats	16.514,32
Capítol 13 Senyalització i equipament	1.578,48
Capítol 14 Urbanització interior de la parcel·la	469,10
Capítol 15 Gestió de residus	5.695,35
Capítol 16 Control de qualitat i assaigs	194,44
Capítol 17 Seguretat i salut	4.645,79
Pressupost d'execució material	118.059,79
13% de despeses generals	15.347,77
6% de benefici industrial	7.083,59
Suma	140.491,15
21% IVA	29.503,14
Pressupost d'execució per contracta	169.994,29

Puja el pressupost d'execució per contracta a l'expressada quantitat de CENT SEIXANTA-NOU MIL NOU-CENTS NORANTA-QUATRE EUROS AMB VINT-I-NOU CÈNTIMS.

## QUADRE DE PREUS 1



## Quadre de preus nº 1

Nº	Designació	Import	
		En xifra (Euros)	En lletra (Euros)
1	<p>U Desconnexió d'escomesa aèria de la instal·lació elèctrica de l'edifici. Inclou: Desconnexió de l'escomesa. Retirada de deixalles. Càrrega d'enderrocs sobre camió o contenidor. Criteri d'amidament de projecte: Nombre d'unitats previstes, segons documentació gràfica de Projecte. Criteri de mesura d'obra: Es mesurarà el nombre d'unitats realment executades segons especificacions de Projecte.</p>	157,87	CENT CINQUANTA-SET EUROS AMB VUITANTA-SET CÈNTIMS
2	<p>m³ Excavació de rases per fonamentacions fins a una profunditat de 2 m, en qualsevol tipus de terreny, amb mitjans mecànics, i càrrega a camió. Criteri de valoració econòmica: El preu no inclou el transport dels materials excavats. Inclou: Replanteig general i fixació dels punts i nivells de referència. Col·locació de les lliteres en els cantons i extrems de les alineacions. Excavació en successives rases horitzontals i extracció de terres. Refinat de fons i laterals a mà, amb extracció de les terres. Càrrega a camió de les terres excavades. Criteri d'amidament de projecte: Volum mesurat sobre les seccions teòriques de l'excavació, segons documentació gràfica de Projecte, sense duplicar cantonades ni encontres. Criteri de mesura d'obra: Es mesurarà el volum teòric executat segons especificacions de Projecte, sense duplicar cantonades ni encontres i sense incloure els increments per excessos d'excavació no autoritzats, ni el reblert necessari per a reconstruir la secció teòrica per defectes imputables al Contractista. Es mesurarà l'excavació una vegada realitzada i abans que sobre ella s'efectuï cap tipus de reblert. Si el Contractista tanqués l'excavació abans de conformat l'amidament, s'entendrà que s'avé al que unilateralment determini el director de l'execució de l'obra.</p>	31,13	TRENTA-U EUROS AMB TRETZE CÈNTIMS

Quadre de preus nº 1

Nº	Designació	Import	
		En xifra (Euros)	En lletra (Euros)
3	<p>m³ Reblert envoltant i principal de rases per instal·lacions, amb sorra de 0 a 5 mm de diàmetre i compactació en tongades successives de 20 cm d'espessor màxim amb safata vibrant de guiat manual, fins a assolir una densitat seca no inferior al 95% de la màxima obtinguda en l'assaig Proctor Modificat, realitzat segons UNE 103501. Inclús cinta o distintiu indicador de la instal·lació.</p> <p>Criteri de valoració econòmica: El preu no inclou la realització de l'assaig Proctor Modificat.</p> <p>Inclou: Estesa del material de reblert en tongades d'espessor uniforme. Humectació o dessecació de cada tongada. Col·locació de cinta o distintiu indicador de la instal·lació. Compactació.</p> <p>Criteri d'amidament de projecte: Volum mesurat sobre les seccions teòriques de l'excavació, segons documentació gràfica de Projecte.</p> <p>Criteri de mesura d'obra: Es mesurarà, en perfil compactat, el volum realment executat segons especificacions de Projecte, sense incloure els increments per excessos d'excavació no autoritzats.</p>	24,72	VINT-I-QUATRE EUROS AMB SETANTA-DOS CÈNTIMS
4	<p>m² Solera de 15 cm d'espessor, realitzada amb formigó HRM-25/B/20/X0, amb un percentatge màxim d'àrids reciclats del 50%, fabricat en central, i abocament des de camió, estès i vibrat manual mitjançant regla vibrant, sense tractament de la seva superfície. Inclús panell de poliestirè expandit de 3 cm d'espessor, per a l'execució de juntes de retracció.</p> <p>Criteri de valoració econòmica: El preu no inclou la base de la solera.</p> <p>Inclou: Preparació de la superfície de recolzament del formigó. Replanteig dels junts de construcció i de dilatació. Estesa de nivells mitjançant tocaments, mestres de formigó o regles. Reg de la superfície base. Formació de juntes de construcció i de juntes perimetrals de dilatació. Abocat, estesa i vibrat del formigó. Curat del formigó.</p> <p>Criteri d'amidament de projecte: Superfície mesurada segons documentació gràfica de Projecte.</p> <p>Criteri de mesura d'obra: Es mesurarà la superfície realment executada segons especificacions de Projecte, sense deduir la superfície ocupada pels pilars situats dintre del seu perímetre.</p>	14,92	CATORZE EUROS AMB NORANTA-DOS CÈNTIMS

Quadre de preus nº 1

Nº	Designació	Import	
		En xifra (Euros)	En lletra (Euros)
5	<p>m³ Desmuntatge per a la seva reutilització de mur de maçoneria de pedra granítica, amb morter, amb mitjans manuals i apilament del 20% del material demolit per a la seva reutilització, i càrrega manual sobre camió o contenidor.</p> <p>Inclou: Desmuntatge de l'element. Classificació i etiquetatge. Aplec dels materials a reutilitzar. Càrrega manual del material a reutilitzar sobre camió. Retirada i aplec de les restes d'obra. Neteja de les restes de l'obra. Càrrega manual de les restes d'obra sobre camió o contenidor.</p> <p>Criteri d'amidament de projecte: Volum mesurat segons documentació gràfica de Projecte.</p> <p>Criteri de mesura d'obra: S'amidarà el volum realment desmuntat segons especificacions de Projecte.</p>	125,93	CENT VINT-I-CINC EUROS AMB NORANTA-TRES CÈNTIMS
6	<p>m³ Obertura de buit en mur de maçoneria de pedra granítica, amb mitjans manuals, sense afectar a l'estabilitat del mur, i càrrega manual sobre camió o contenidor. Inclou refet de cantonades.</p> <p>Criteri de valoració econòmica: El preu inclou el tall previ del contorn del forat, però no inclou el muntatge i desmuntatge de l'estintolament del buit ni la col·locació de llindes.</p> <p>Inclou: Replanteig del buit en el parament. Tall previ del contorn del forat. Demolició de l'element. Fragmentació dels enderrocs en peces manejables. Retirada i arreplegat de enderrocs. Neteja de les restes de l'obra. Càrrega manual d'enderrocs sobre camió o contenidor.</p> <p>Criteri d'amidament de projecte: Volum mesurat segons documentació gràfica de Projecte.</p> <p>Criteri de mesura d'obra: S'amidarà el volum realment enderrocat segons especificacions de Projecte.</p>	125,74	CENT VINT-I-CINC EUROS AMB SETANTA-QUATRE CÈNTIMS
7	<p>m² Demolició de forjat de biguetes de fusta i entrebigat de revoltó corbat ceràmic format per una o dues rosques de maó ceràmic i reblert de carcanyol amb rebles i morter de calç, amb martell pneumàtic i motoserra, previ aixecat del paviment i la seva base, i càrrega manual sobre camió o contenidor.</p> <p>Criteri de valoració econòmica: El preu no inclou l'aixecat del paviment.</p> <p>Inclou: Fitacions i treballs d'estabilitat i protecció de l'entorn. Replanteig de la superfície de forjat a demolir. Demolició de l'element. Fragmentació dels enderrocs en peces manejables. Retirada i arreplegat de enderrocs. Neteja de les restes de l'obra. Càrrega manual d'enderrocs sobre camió o contenidor.</p> <p>Criteri d'amidament de projecte: Superfície mesurada segons documentació gràfica de Projecte.</p> <p>Criteri de mesura d'obra: S'amidarà la superfície realment enderrocada segons especificacions de Projecte.</p>	20,64	VINT EUROS AMB SEIXANTA-QUATRE CÈNTIMS

Quadre de preus nº 1

Nº	Designació	Import	
		En xifra (Euros)	En lletra (Euros)
8	<p>m<sup>2</sup> Desmuntatge d'entarimat de 3 cm de gruix, de taules encadellades de fusta, clavades a les biguetes del forjat, amb mitjans manuals, i càrrega manual sobre camió o contenidor.</p> <p>Criteri de valoració econòmica: El preu inclou el desmuntatge dels elements de fixació.</p> <p>Inclou: Desmuntatge de l'element. Retirada i apilament del material desmuntat. Neteja de les restes de l'obra. Càrrega manual d'enderrocs sobre camió o contenidor.</p> <p>Criteri d'amidament de projecte: Superfície mesurada segons documentació gràfica de Projecte.</p> <p>Criteri de mesura d'obra: S'amidarà la superfície realment desmuntada segons especificacions de Projecte.</p>	3,02	TRES EUROS AMB DOS CÈNTIMS
9	<p>m<sup>2</sup> Demolició d'entramat de fusta, amb mitjans manuals i motoserra, i càrrega manual sobre camió o contenidor.</p> <p>Inclou: Demolició de l'element. Fragmentació dels enderrocs en peces manejables. Retirada i arplegat de enderrocs. Neteja de les restes de l'obra. Càrrega manual d'enderrocs sobre camió o contenidor.</p> <p>Criteri d'amidament de projecte: Superfície mesurada segons documentació gràfica de Projecte.</p> <p>Criteri de mesura d'obra: S'amidarà la superfície realment enderrocada segons especificacions de Projecte.</p>	21,76	VINT-I-U EUROS AMB SETANTA-SIS CÈNTIMS
10	<p>m<sup>2</sup> Demolició de solera o paviment de formigó armat de 15 a 25 cm de gruix, amb martell pneumàtic, i càrrega manual sobre camió o contenidor.</p> <p>Criteri de valoració econòmica: El preu no inclou la demolició de la base suport.</p> <p>Inclou: Demolició de l'element. Fragmentació dels enderrocs en peces manejables. Retirada i arplegat de enderrocs. Neteja de les restes de l'obra. Càrrega manual d'enderrocs sobre camió o contenidor.</p> <p>Criteri d'amidament de projecte: Superfície mesurada segons documentació gràfica de Projecte.</p> <p>Criteri de mesura d'obra: S'amidarà la superfície realment enderrocada segons especificacions de Projecte.</p>	13,26	TRETZE EUROS AMB VINT-I-SIS CÈNTIMS
11	<p>m<sup>2</sup> Demolició de paviment exterior de rajoles i/o llosetes de formigó, amb martell pneumàtic, i càrrega manual sobre camió o contenidor.</p> <p>Criteri de valoració econòmica: El preu inclou el picat del material d'unió, però no inclou la demolició de la base suport.</p> <p>Inclou: Demolició de l'element. Fragmentació dels enderrocs en peces manejables. Retirada i arplegat de enderrocs. Neteja de les restes de l'obra. Càrrega manual d'enderrocs sobre camió o contenidor.</p> <p>Criteri d'amidament de projecte: Superfície mesurada segons documentació gràfica de Projecte.</p> <p>Criteri de mesura d'obra: S'amidarà la superfície realment enderrocada segons especificacions de Projecte.</p>	3,34	TRES EUROS AMB TRENTA-QUATRE CÈNTIMS

Quadre de preus nº 1

Nº	Designació	Import	
		En xifra (Euros)	En lletra (Euros)
12	<p>m<sup>2</sup> Desmuntatge de cobertura de plaques de fibrociment amb amiant, subjecta mecànicament sobre corretja estructural a menys de 20 m d'altura, per empresa qualificada i inscrita en el Registre d'Empreses amb Risc a l'Amiant, en coberta inclinada a dues aigües amb un pendent mitjà del 40%, per a una superfície mitjana a desmuntar d'entre 51 i 100 m<sup>2</sup>; amb mitjans i equips adequats, i càrrega mecànica sobre camió.</p> <p>Criteri de valoració econòmica: El preu inclou el desmuntatge dels elements de fixació, dels acabats, dels canalons i dels baixants i les mesuraments d'amiant (ambientals i personals).</p> <p>Inclou: Humectació de les plaques amb una solució aquosa. Desmuntatge de l'element. Plastificat, etiquetatge i paletitzat de les plaques en zona delimitada i protegida. Càrrega del material desmuntat i restes de l'obra sobre camió.</p> <p>Criteri d'amidament de projecte: Superfície mesurada segons documentació gràfica de Projecte.</p> <p>Criteri de mesura d'obra: S'amidarà la superfície realment desmuntada segons especificacions de Projecte.</p>	48,64	QUARANTA-VUIT EUROS AMB SEIXANTA-QUATRE CÈNTIMS
13	<p>kg Acer UNE-EN 10025 S275JR, en estructura d'escala composta de muntants d'escala i replans, formada per peces simples de perfils laminats en calent de les sèries IPN, IPE, UPN, HEA, HEB o HEM, acabat amb emprimació antioxidant, amb unions soldades en obra.</p> <p>Criteri de valoració econòmica: El preu inclou les soldadures, els talls, les escapçadures, les peces especials, els casquets i els elements auxiliars de muntatge.</p> <p>Inclou: Replanteig de l'escala. Col·locació i fixació provisional dels perfils. Aplomat i anivellació. Execució de les unions soldades.</p> <p>Criteri d'amidament de projecte: Pes nominal mesurat segons documentació gràfica de Projecte.</p> <p>Criteri de mesura d'obra: Es determinarà, a partir del pes obtingut en bàscula oficial de les unitats arribades a obra, el pes de les unitats realment executades segons especificacions de Projecte.</p>	4,13	QUATRE EUROS AMB TRETZE CÈNTIMS

Quadre de preus nº 1

Nº	Designació	Import	
		En xifra (Euros)	En lletra (Euros)
14	<p>kg Acer UNE-EN 10025 S275JR, en bigues formades per peces simples de perfils laminats en calent de les sèries IPN, IPE, HEB, HEA, HEM o UPN, acabat amb emprimació antioxidant, amb unions soldades en obra, a una altura de fins a 3 m.</p> <p>Criteri de valoració econòmica: El preu inclou les soldadures, els talls, les escapçadures, les peces especials, els casquets i els elements auxiliars de muntatge.</p> <p>Inclou: Neteja i preparació del plànol de suport. Replanteig i marcat dels eixos. Col·locació i fixació provisional de la biga. Aplomat i anivellació. Execució de les unions soldades.</p> <p>Criteri d'amidament de projecte: Pes nominal mesurat segons documentació gràfica de Projecte.</p> <p>Criteri de mesura d'obra: Es determinarà, a partir del pes obtingut en bàscula oficial de les unitats arribades a obra, el pes de les unitats realment executades segons especificacions de Projecte.</p>	2,22	DOS EUROS AMB VINT-I-DOS CÈNTIMS
15	<p>kg Acer laminat UNE-EN 10025 S235JR, en peça composta de perfils laminats en calent de les sèries L, LD, T, rodó, quadrat, rectangular i platina, acabat amb emprimació antioxidant, conformant elements d'ancoratge, treballat en taller i fixat mitjançant soldadura, per a reforç estructural col·locat a una altura de fins a 3 m.</p> <p>Criteri de valoració econòmica: El preu inclou les soldadures, els talls, les escapçadures, les peces especials, els casquets i els elements auxiliars de muntatge.</p> <p>Inclou: Neteja i preparació del plànol de suport. Replanteig i marcat dels eixos. Col·locació i fixació provisional de l'element. Anivellació i aplomat. Execució de les unions soldades.</p> <p>Criteri d'amidament de projecte: Pes nominal mesurat segons documentació gràfica de Projecte.</p> <p>Criteri de mesura d'obra: Es determinarà, a partir del pes obtingut en bàscula oficial de les unitats arribades a obra, el pes de les unitats realment executades segons especificacions de Projecte.</p>	3,57	TRES EUROS AMB CINQUANTA-SET CÈNTIMS

Quadre de preus nº 1

Nº	Designació	Import	
		En xifra (Euros)	En lletra (Euros)
16	<p>m³ Mur de càrrega de maçoneria ordinària a dues cares vistes, amb pedres de maçoneria irregulars en bast, de pedra granítica, amb les seves cares sense obrar, col·locats amb morter de calç industrial, color Natural, M-15, subministrat en sacs i rebliment dels junts amb morter fi, en murs d'espessor variable, fins a 50 cm.</p> <p>Inclou: Replanteig del mur. Col·locació i aplomat de mires de referència. Estesa de fils entre mires. Neteja i humectació del llit de la primera filada. Col·locació de les pedres de maçoneria sobre la capa de morter. Temppteig amb regla i plomada, rectificat la seva posició mitjançant copejament. Allisada, rejuntat i enfondiment amb ferro. Neteja del parament. Criteri d'amidament de projecte: Volum mesurat segons documentació gràfica de Projecte, deduïnt tots els buits, sigui com sigui la seva superfície, al no considerar l'execució de llindars, brancals, escopidors, cavallons ni cornises.</p> <p>Criteri de mesura d'obra: Es mesurarà el volum realment executat segons especificacions de Projecte, deduïnt tots els buits, sigui com sigui la seva superfície, ja que no inclou l'execució de llindes, brancals, escopidors, cavallons ni cornises.</p>	330,16	TRES-CENTS TRENTA EUROS AMB SETZE CÈNTIMS
17	<p>m2 Revestiment amb pedra del país ordinària a dues cares vistes, amb pedres de maçoneria irregulars en bast, de pedra granítica, amb les seves cares sense obrar, col·locats amb morter, color gris, M-15, subministrat en sacs i rebliment dels junts amb morter fi, en murs d'espessor variable, fins a 50 cm. Junta refosa</p> <p>Inclou: Replanteig del mur. Col·locació i aplomat de mires de referència. Estesa de fils entre mires. Neteja i humectació del llit de la primera filada. Col·locació de les pedres de maçoneria sobre la capa de morter. Temppteig amb regla i plomada, rectificat la seva posició mitjançant copejament. Allisada, rejuntat i enfondiment amb ferro. Neteja del parament. Criteri d'amidament de projecte: Volum mesurat segons documentació gràfica de Projecte, deduïnt tots els buits, sigui com sigui la seva superfície, al no considerar l'execució de llindars, brancals, escopidors, cavallons ni cornises.</p> <p>Criteri de mesura d'obra: Es mesurarà el volum realment executat segons especificacions de Projecte, deduïnt tots els buits, sigui com sigui la seva superfície, ja que no inclou l'execució de llindes, brancals, escopidors, cavallons ni cornises.</p>	122,36	CENT VINT-I-DOS EUROS AMB TRENTA-SIS CÈNTIMS

Quadre de preus nº 1

Nº	Designació	Import	
		En xifra (Euros)	En lletra (Euros)
18	<p>m<sup>2</sup> Reforç de forjat o de llosa de formigó mitjançant recrescut de 5 cm de gruix a la cara superior, per a capa de compressió de formigó armat, realitzada amb formigó HA-25/B/12/XC2 fabricat en central, i abocament amb cubilot, i malla electrosoldada ME 20x20 Ø 5-5 B 500 T 6x2,20 UNE-EN 10080. Inclús apuntament i desapuntament del forjat.</p> <p>Inclou: Estintolament del forjat. Muntatge del sistema d'encofrat. Col·locació de la malla electrosoldada amb separadors homologats. Abocament i compactació del formigó. Reglejat de la superfície. Curat del formigó. Desmuntatge del sistema d'encofrat i retirada de l'estintolament. Neteja de les restes generades.</p> <p>Criteri d'amidament de projecte: Superfície mesurada segons documentació gràfica de Projecte.</p> <p>Criteri de mesura d'obra: Es mesurarà la superfície realment executada segons especificacions de Projecte.</p>	33,61	TRENTA-TRES EUROS AMB SEIXANTA-U CÈNTIMS



Quadre de preus nº 1

Nº	Designació	Import	
		En xifra (Euros)	En lletra (Euros)
19	<p>m<sup>2</sup> Forjat unidireccional de formigó armat, horitzontal, amb altura lliure de planta de fins a 3 m, cantell 27 = 20+7 cm, realitzat amb formigó HA-25/F/20/XC2 fabricat en central, i abocament manual amb un volum total de formigó de 0,215 m<sup>3</sup>/m<sup>2</sup>, i acer UNE-EN 10080 B 500 S en zona de reforç de negatius i connectors de biguetes i cèrcols, amb una quantia total de 2 kg/m<sup>2</sup>; muntatge i desmuntatge de sistema d'encofrat parcial, format per: taulers de fusta, amortitzables en 10 usos i estructura suport vertical de puntals metàl·lics, amortitzables en 150 usos; semibigueta pretensada T-12; revoltó ceràmic, 60x25x22 cm; capa de compressió de 5 cm de gruix, amb armadura de repartiment formada per malla electrosoldada ME 20x20 Ø 5-5 B 500 T 6x2,20 UNE-EN 10080. Inclús agent filmogen, per la cura de formigons i morters.</p> <p>Criteri de valoració econòmica: El preu inclou l'elaboració de la ferralla (tall, doblegat i conformat d'elements) en taller industrial i el muntatge en el lloc definitiu de la seva col·locació en obra, però no inclou els pilars ni les bigues.</p> <p>Inclou: Replanteig del sistema d'encofrat. Muntatge del sistema d'encofrat. Replanteig de la geometria de la planta sobre l'encofrat. Col·locació de biguetes i revoltos. Col·locació de les armadures. Abocament i compactació del formigó. Reglejat i anivellació de la capa de compressió. Curat del formigó. Desmuntatge del sistema d'encofrat.</p> <p>Criteri d'amidament de projecte: Superfície mesurada en veritable magnitud des de les cares exteriors dels cèrcols no estructurals, segons documentació gràfica de Projecte, deduint els buits de superfície major de 6 m<sup>2</sup>.</p> <p>Criteri de mesura d'obra: Es mesurarà, en veritable magnitud, des de les cares exteriors dels cèrcols no estructurals, la superfície realment executada segons especificacions de Projecte, deduint els buits de superfície major de 6 m<sup>2</sup>. Es consideren inclosos tots els elements integrants de l'estructura senyalats en els plànols i detalls del Projecte.</p>	154,53	CENT CINQUANTA-QUATRE EUROS AMB CINQUANTA-TRES CÈNTIMS

Quadre de preus nº 1

Nº	Designació	Import	
		En xifra (Euros)	En lletra (Euros)
20	<p>m<sup>3</sup> Cèrcol de recolzament de forjat de formigó armat, realitzat amb formigó HA-25/F/20/XC2 fabricat en central, i abocament amb cubilot, i acer UNE-EN 10080 B 500 S, amb una quantia aproximada de 105 kg/m<sup>3</sup>; muntatge i desmuntatge del sistema d'encofrat continu amb puntals, sotapunts metàl·lics i superfície encofrant de fusta tractada reforçada amb barnilles i perfils. Inclús filferro de lligar i separadors.</p> <p>Criteri de valoració econòmica: El preu inclou l'elaboració de la ferralla (tall, doblegat i conformat d'elements) en taller industrial i el muntatge en el lloc definitiu de la seva col·locació en obra.</p> <p>Inclou: Replanteig. Muntatge del sistema d'encofrat. Col·locació de les armadures amb separadors homologats. Abocament i compactació del formigó. Curat del formigó. Desmuntatge del sistema d'encofrat.</p> <p>Criteri d'amidament de projecte: Volum mesurat segons documentació gràfica de Projecte.</p> <p>Criteri de mesura d'obra: Es mesurarà el volum realment executat segons especificacions de Projecte.</p>	967,66	NOU-CENTS SEIXANTA-SET EUROS AMB SEIXANTA-SIS CÈNTIMS
21	<p>m<sup>3</sup> Dau de recolzament per jàssera metàl·lica de formigó armat, realitzat amb formigó HA-25/F/20/XC2 fabricat en central, i abocament amb cubilot, i acer UNE-EN 10080 B 500 S, amb una quantia aproximada de 105 kg/m<sup>3</sup>; muntatge i desmuntatge del sistema d'encofrat continu amb puntals, sotapunts metàl·lics i superfície encofrant de fusta tractada reforçada amb barnilles i perfils. Inclús filferro de lligar i separadors.</p> <p>Criteri de valoració econòmica: El preu inclou l'elaboració de la ferralla (tall, doblegat i conformat d'elements) en taller industrial i el muntatge en el lloc definitiu de la seva col·locació en obra.</p> <p>Inclou: Replanteig. Muntatge del sistema d'encofrat. Col·locació de les armadures amb separadors homologats. Abocament i compactació del formigó. Curat del formigó. Desmuntatge del sistema d'encofrat.</p> <p>Criteri d'amidament de projecte: Volum mesurat segons documentació gràfica de Projecte.</p> <p>Criteri de mesura d'obra: Es mesurarà el volum realment executat segons especificacions de Projecte.</p>	961,51	NOU-CENTS SEIXANTA-U EUROS AMB CINQUANTA-U CÈNTIMS
22	<p>m<sup>2</sup> Empostissat vist per a forjat, de taules de fusta de pi silvestre (Pinus sylvestris) amb vores encadellades, amb resistència al lliscament 35&lt;Rd&lt;=45 segons UNE 41901 EX i lliscabilitat classe 2 segons CTE, de 1000x140 mm i 22 mm de gruix, fixades amb claus de ferro sobre biguetes de fusta. Col·locació a trencajunts.</p> <p>Inclou: Replanteig de les taules. Fixació de les taules al suport base.</p> <p>Criteri d'amidament de projecte: Superfície mesurada segons documentació gràfica de Projecte, deduint els buits de superfície major de 1 m<sup>2</sup>.</p> <p>Criteri de mesura d'obra: Es mesurarà la superfície realment executada segons especificacions de Projecte, deduint els buits de superfície major de 1 m<sup>2</sup>.</p>	49,31	QUARANTA-NOU EUROS AMB TRENTA-U CÈNTIMS

Quadre de preus nº 1

Nº	Designació	Import	
		En xifra (Euros)	En lletra (Euros)
23	<p>m³ Bigueta de fusta serrada de pi silvestre (<i>Pinus sylvestris</i>) procedent d'Espanya, de 70x70 mm de secció, classe resistent C18 segons UNE-EN 338 i UNE-EN 1912, qualitat estructural ME-2 segons UNE 56544; per a classe d'ús 2 segons UNE-EN 335, amb protecció davant d'agents biòtics que es correspon amb la classe de penetració NP1 segons UNE-EN 351-1, amb acabat raspallat. Col·locació en obra: simplement recolzada. Inclou: Replanteig i marcat d'eixos, en els punts de suport de la bigueta. Col·locació i fixació provisional de la bigueta. Aplomat i anivellació. Criteri d'amidament de projecte: Volum mesurat segons documentació gràfica de Projecte, recolzant-se en les majors dimensions transversals per aquelles peces que no tinguin seccions rectangulars o quadrades, i la longitud incloent els lliuraments. Criteri de mesura d'obra: Es mesurarà el volum realment executat segons especificacions de Projecte, recolzant-se en les majors dimensions transversals per a aquelles peces que no tinguin escairades rectangulars o quadrades, incloent en la longitud els acords. Es consideren inclosos tots els elements integrants de l'estructura senyalats en els plànols i detalls del Projecte.</p>	919,35	NOU-CENTS DINOU EUROS AMB TRENTA-CINC CÈNTIMS
24	<p>m Bigueta de fusta laminada encolada homogènia d'avet roig (<i>Picea abies</i>) procedent del Nord i Nord-est d'Europa, de 40 mm d'espessor de les làmines, de 120x240 mm de secció, classe resistent GL-24h i classe E1 en emissió de formaldehid segons UNE-EN 14080; per a classe d'ús 2 segons UNE-EN 335, amb protecció davant d'agents biòtics que es correspon amb la classe de penetració NP1 segons UNE-EN 351-1, amb acabat raspallat. Col·locació en obra: amb peces metàl·liques ferraments d'acer galvanitzat tipus DX51D+Z275N i cargols rosca-xapa d'acer zincat. Inclou: Replanteig i marcat d'eixos, en els punts de suport de la bigueta. Col·locació i fixació provisional de la bigueta. Aplomat i anivellació. Execució de les unions. Criteri d'amidament de projecte: Longitud mesurada segons documentació gràfica de Projecte, incloent els acords. Criteri de mesura d'obra: Es mesurarà la longitud realment executada segons especificacions de Projecte, incloent els acords. Es consideren inclosos tots els elements integrants de l'estructura senyalats en els plànols i detalls del Projecte.</p>	36,96	TRENTA-SIS EUROS AMB NORANTA-SIS CÈNTIMS

Quadre de preus nº 1

Nº	Designació	Import	
		En xifra (Euros)	En lletra (Euros)
25	<p>m Bigueta de fusta laminada encolada homogènia d'abet roig (Picea abies) procedent del Nord i Nord-est d'Europa, de 40 mm d'espessor de les làmines, de 80x160 mm de secció, classe resistent GL-24h i classe E1 en emissió de formaldehid segons UNE-EN 14080; per a classe d'ús 2 segons UNE-EN 335, amb protecció davant d'agents biòtics que es correspon amb la classe de penetració NP1 segons UNE-EN 351-1, amb acabat raspallat. Col·locació en obra: amb peces metàl·liques ferraments d'acer galvanitzat tipus DX51D+Z275N i cargols rosca-xapa d'acer zincat.</p> <p>Inclou: Replanteig i marcat d'eixos, en els punts de suport de la bigueta. Col·locació i fixació provisional de la bigueta. Aplomat i anivellació. Execució de les unions.</p> <p>Criteri d'amidament de projecte: Longitud mesurada segons documentació gràfica de Projecte, incloent els acords.</p> <p>Criteri de mesura d'obra: Es mesurarà la longitud realment executada segons especificacions de Projecte, incloent els acords. Es consideren inclosos tots els elements integrants de l'estructura senyalats en els plànols i detalls del Projecte.</p>	17,79	DISSET EUROS AMB SETANTA-NOU CÈNTIMS
26	<p>m Biga de fusta laminada encolada homogènia d'abet roig (Picea abies) procedent del Nord i Nord-est d'Europa, de 33 mm d'espessor de les làmines, de 100x200 mm de secció, classe resistent GL-24h i classe E1 en emissió de formaldehid segons UNE-EN 14080; per a classe d'ús 1 segons UNE-EN 335, amb protecció davant d'agents biòtics que es correspon amb la classe de penetració NP1 segons UNE-EN 351-1, amb acabat raspallat.</p> <p>Inclou: Replanteig i marcat d'eixos, en els punts de suport de les bigues. Col·locació i fixació provisional de la biga. Aplomat i anivellació. Execució de les unions. Comprovació final de l'aplatat i dels nivells.</p> <p>Criteri d'amidament de projecte: Volum mesurat segons documentació gràfica de Projecte, recolzant-se en les majors dimensions transversals per aquelles peces que no tinguin seccions rectangulars o quadrades, i la longitud incloent els lliuraments.</p> <p>Criteri de mesura d'obra: Es mesurarà el volum realment executat segons especificacions de Projecte, recolzant-se en les majors dimensions transversals per a aquelles peces que no tinguin escairades rectangulars o quadrades, incloent en la longitud els acords. Es consideren inclosos tots els elements integrants de l'estructura senyalats en els plànols i detalls del Projecte.</p>	23,77	VINT-I-TRES EUROS AMB SETANTA-SET CÈNTIMS

Quadre de preus nº 1

Nº	Designació	Import	
		En xifra (Euros)	En lletra (Euros)
27	<p>m<sup>2</sup> Envà senzill (15+48+15)/600 (48) (2 hidrofugat), amb plaques de guix laminat, de 78 mm de gruix total, amb nivell de qualitat de l'acabat estàndard (Q2), format per una estructura simple de perfils de xapa d'acer galvanitzat de 48 mm d'amplada, a base de muntants (elements verticals) separats 600 mm entre si, amb disposició normal "N" i canals (elements horitzontals), a la què es cargolen dues plaques en total (una placa tipus hidrofugat en cada cara, de 15 mm d'espessor cada placa). Inclús banda acústica de dilatació autoadhesiva; fixacions per a l'ancoratge de canals i muntants metàl·lics; cargols per a la fixació de les plaques; cinta de paper amb reforç metàl·lic i pasta i cinta per al tractament de junts.</p> <p>Criteri de valoració econòmica: El preu inclou la resolució de trobades i punts singulars, però no inclou l'aïllament a col·locar entre els muntants.</p> <p>Inclou: Replanteig i traçat en el forjat inferior i en el superior dels envans a realitzar. Col·locació de banda d'estanquitat i canals inferiors, sobre paviment acabat o base de seient. Col·locació de banda d'estanquitat i canals superiors, sota forjats. Col·locació i fixació dels muntants sobre els elements horitzontals. Tall de les plaques. Fixació de les plaques per al tancament d'una de les cares de l'envà. Fixació de les plaques per al tancament de la segona cara de l'envà. Replanteig de les caixes per a allotjament de mecanismes elèctrics i de pas d'instal·lacions, i posterior perforació de les plaques. Tractament de junts.</p> <p>Criteri d'amidament de projecte: Superfície mesurada segons documentació gràfica de Projecte, sense duplicar cantonades ni encontres, seguint els criteris d'amidament exposats en la norma UNE 92305.</p> <p>Criteri de mesura d'obra: Es mesurarà la superfície realment executada segons especificacions de Projecte, sense duplicar cantonades ni encontres, seguint els criteris d'amidament exposats en la norma UNE 92305.</p>	40,04	QUARANTA EUROS AMB QUATRE CÈNTIMS
28	<p>m Barana metàl·lica formada per : passamà superior format per passamà d'acer de 60.6mm i brèndoles amb passamà de 60.0 cada 10cm, soldades directament a remat metàl·lic de forjat, d'altura total 90 cm, de dos trams rectes amb replà intermedi.</p> <p>Inclou: Replanteig dels punts de fixació. Aplomat i anivellació. Resolució de les unions entre trams. Resolució de les unions al parament.</p> <p>Criteri d'amidament de projecte: Longitud mesurada a eixos en veritable magnitud, segons documentació gràfica de Projecte.</p> <p>Criteri de mesura d'obra: Es mesurarà en veritable magnitud, a eixos, la longitud realment executada segons especificacions de Projecte.</p>	162,46	CENT SEIXANTA-DOS EUROS AMB QUARANTA-SIS CÈNTIMS

Quadre de preus nº 1

Nº	Designació	Import	
		En xifra (Euros)	En lletra (Euros)
29	<p>m³ Transport d'elements de fibrociment amb amiant procedents d'una demolició, a abocador específic, instal·lació de tractament de residus de construcció i demolició externa a l'obra o centre de valorització o eliminació de residus, prèviament plastificats i paletitzats.</p> <p>Criteri de valoració econòmica: El preu inclou el viatge d'anada, la descàrrega i el viatge de tornada, però no inclou el plastificat, l'etiquetatge, el paletitzat ni la càrrega en obra.</p> <p>Inclou: Transport de residus a abocador específic, instal·lació de tractament de residus de construcció i demolició externa a l'obra o centre de valorització o eliminació de residus. Descàrrega dels residus.</p> <p>Criteri d'amidament de projecte: Volum teòric, estimat a partir del pes i la densitat aparent dels diferents materials que componen els residus, segons documentació gràfica de Projecte.</p> <p>Criteri de mesura d'obra: Es mesurarà, incloent l'estufament, el volum de residus realment transportat segons especificacions de Projecte.</p>	104,78	CENT QUATRE EUROS AMB SETANTA-VUIT CÈNTIMS
30	<p>m³ Cànon d'abocament per lliurament a gestor autoritzat de residus peril·losos, d'elements de fibrociment amb amiant procedents d'una demolició.</p> <p>Criteri de valoració econòmica: El preu no inclou el plastificat, l'etiquetatge, el paletitzat ni el transport.</p> <p>Inclou: Nada.</p> <p>Criteri d'amidament de projecte: Volum teòric, estimat a partir del pes i la densitat aparent dels diferents materials que componen els residus, segons documentació gràfica de Projecte.</p> <p>Criteri de mesura d'obra: Es mesurarà, incloent l'estufament, el volum de residus realment entregat segons especificacions de Projecte.</p>	173,91	CENT SETANTA-TRES EUROS AMB NORANTA-U CÈNTIMS
31	<p>U Transport de residus inerts de maons, teules i materials ceràmics, produïts en obres de construcció i/o demolició, amb contenidor de 5 m³, a abocador específic, instal·lació de tractament de residus de construcció i demolició externa a l'obra o centre de valorització o eliminació de residus. També servei de lliurament, lloguer i recollida en obra del contenidor.</p> <p>Criteri de valoració econòmica: El preu inclou el cànon d'abocament per lliurament de residus.</p> <p>Inclou: Càrrega a camió del contenidor. Transport de residus de construcció a l'abocador específic, instal·lació de tractament de residus de construcció i demolició externa a l'obra o centre de valorització o eliminació de residus.</p> <p>Criteri d'amidament de projecte: Nombre d'unitats previstes, segons documentació gràfica de Projecte.</p> <p>Criteri de mesura d'obra: Es mesurarà el nombre d'unitats realment transportades segons especificacions de Projecte.</p>	160,81	CENT SEIXANTA EUROS AMB VUITANTA-U CÈNTIMS

Quadre de preus nº 1

Nº	Designació	Import	
		En xifra (Euros)	En lletra (Euros)
32	<p>U Transport de residus inertes de formigons, morters i prefabricats produïts en obres de construcció i/o demolició, amb contenidor de 5 m³, a abocador específic, instal·lació de tractament de residus de construcció i demolició externa a l'obra o centre de valorització o eliminació de residus. També servei de lliurament, lloguer i recollida en obra del contenidor. Criteri de valoració econòmica: El preu inclou el cànon d'abocament per lliurament de residus.</p> <p>Inclou: Càrrega a camió del contenidor. Transport de residus de construcció a l'abocador específic, instal·lació de tractament de residus de construcció i demolició externa a l'obra o centre de valorització o eliminació de residus.</p> <p>Criteri d'amidament de projecte: Nombre d'unitats previstes, segons documentació gràfica de Projecte.</p> <p>Criteri de mesura d'obra: Es mesurarà el nombre d'unitats realment transportades segons especificacions de Projecte.</p>	160,81	CENT SEIXANTA EUROS AMB VUITANTA-U CÈNTIMS
33	<p>m³ Transport amb camió de residus inertes de fusta produïts en obres de construcció i/o demolició, a abocador específic, instal·lació de tractament de residus de construcció i demolició externa a l'obra o centre de valorització o eliminació de residus, situat a 5 km de distància.</p> <p>Criteri de valoració econòmica: El preu inclou el temps d'espera en obra durant les operacions de càrrega, el viatge d'anada, la descàrrega i el viatge de tornada, però no inclou la càrrega en obra.</p> <p>Inclou: Nada.</p> <p>Criteri d'amidament de projecte: Volum teòric, estimat a partir del pes i la densitat aparent dels diferents materials que componen els residus, segons documentació gràfica de Projecte.</p> <p>Criteri de mesura d'obra: Es mesurarà, incloent l'estufament, el volum de residus realment transportat segons especificacions de Projecte.</p>	1,06	U EURO AMB SIS CÈNTIMS
34	<p>m³ Cànon d'abocament per lliurament de residus inertes de fusta produïts a obres de construcció i/o demolició, en abocador específic, instal·lació de tractament de residus de construcció i demolició externa a l'obra o centre de valorització o eliminació de residus.</p> <p>Criteri de valoració econòmica: El preu no inclou el transport.</p> <p>Inclou: Nada.</p> <p>Criteri d'amidament de projecte: Volum teòric, estimat a partir del pes i la densitat aparent dels diferents materials que componen els residus, segons documentació gràfica de Projecte.</p> <p>Criteri de mesura d'obra: Es mesurarà, incloent l'estufament, el volum de residus realment entregat segons especificacions de Projecte.</p>	18,49	DIVUIT EUROS AMB QUARANTA-NOU CÈNTIMS

Quadre de preus nº 1

Nº	Designació	Import	
		En xifra (Euros)	En lletra (Euros)
35	<p>U Escopidor de fusta serrada de pi Oregon amb acabat raspallat, d'una sola peça, de 1000 mm de longitud, 300 mm d'amplada i 52 mm de gruix, amb goteró, envernissat en taller, encastat en els brancals; col·locació amb adhesiu de cautxú sintètic; i segellat de les unions amb els murs amb adhesiu de polímer MS.</p> <p>Inclou: Replanteig de les peces. Preparació i regularització del suport. Col·locació, aplomat, anivellació i alineació. Segellat de juntes i neteja.</p> <p>Criteri d'amidament de projecte: Nombre d'unitats previstes, segons documentació gràfica de Projecte.</p> <p>Criteri de mesura d'obra: Es mesurarà el nombre d'unitats realment executades segons especificacions de Projecte.</p>	34,48	TRENTA-QUATRE EUROS AMB QUARANTA-VUIT CÈNTIMS
36	<p>U Escopidor de fusta serrada de pi Oregon amb acabat raspallat, d'una sola peça, de 1600 mm de longitud, 300 mm d'amplada i 52 mm de gruix, amb goteró, envernissat en taller, encastat en els brancals; col·locació amb adhesiu de cautxú sintètic; i segellat de les unions amb els murs amb adhesiu de polímer MS.</p> <p>Inclou: Replanteig de les peces. Preparació i regularització del suport. Col·locació, aplomat, anivellació i alineació. Segellat de juntes i neteja.</p> <p>Criteri d'amidament de projecte: Nombre d'unitats previstes, segons documentació gràfica de Projecte.</p> <p>Criteri de mesura d'obra: Es mesurarà el nombre d'unitats realment executades segons especificacions de Projecte.</p>	75,43	SETANTA-CINC EUROS AMB QUARANTA-TRES CÈNTIMS
37	<p>U Peça de paviment per escala de granet gris. d'una sola peça, de 1100 mm de longitud, 280 mm d'amplada i 20 mm de gruix, polit; rebut amb morter ahesiu, Inclou: Preparació de les trobades laterals. Replanteig de la peça. Tall de la peça. Preparació i regularització del suport. Col·locació, aplomat, anivellació i alineació. Rejuntat i neteja.</p> <p>Criteri d'amidament de projecte: Nombre d'unitats previstes, segons documentació gràfica de Projecte.</p> <p>Criteri de mesura d'obra: Es mesurarà el nombre d'unitats realment executades segons especificacions de Projecte.</p>	62,15	SEIXANTA-DOS EUROS AMB QUINZE CÈNTIMS
38	<p>U Peça de paviment per escala de granet gris. d'una sola peça, de 1100 mm de longitud, 350 mm d'amplada i 20 mm de gruix, polit; rebut amb morter ahesiu, Inclou: Preparació de les trobades laterals. Replanteig de la peça. Tall de la peça. Preparació i regularització del suport. Col·locació, aplomat, anivellació i alineació. Rejuntat i neteja.</p> <p>Criteri d'amidament de projecte: Nombre d'unitats previstes, segons documentació gràfica de Projecte.</p> <p>Criteri de mesura d'obra: Es mesurarà el nombre d'unitats realment executades segons especificacions de Projecte.</p>	108,44	CENT VUIT EUROS AMB QUARANTA-QUATRE CÈNTIMS



Quadre de preus nº 1

Nº	Designació	Import	
		En xifra (Euros)	En lletra (Euros)
39	<p>U Escopidor de pissarra, d'una sola peça, de 1600 mm de longitud, 500 mm d'amplada i 20 mm de gruix, amb goteró, cara i cantell recte buixardat i grava adherida a la superfície en la seva cara inferior, encastat en els brancals; rebut amb morter de ciment, industrial, amb additiu hidròfug, M-10; i rejuntat de les unions amb els murs amb morter de juntes especial per a pedra natural.</p> <p>Inclou: Preparació de les trobades laterals. Replanteig de la peça. Tall de la peça. Preparació i regularització del suport. Col·locació, aplomat, anivellació i alineació. Rejuntat i neteja.</p> <p>Criteri d'amidament de projecte: Nombre d'unitats previstes, segons documentació gràfica de Projecte.</p> <p>Criteri de mesura d'obra: Es mesurarà el nombre d'unitats realment executades segons especificacions de Projecte.</p>	86,36	VUITANTA-SIS EUROS AMB TRENTA-SIS CÈNTIMS
40	<p>U Escopidor de pissarra, d'una sola peça, de 1600 mm de longitud, 500 mm d'amplada i 20 mm de gruix, amb goteró, cara i cantell recte buixardat i grava adherida a la superfície en la seva cara inferior, encastat en els brancals; rebut amb morter de ciment, industrial, amb additiu hidròfug, M-10; i rejuntat de les unions amb els murs amb morter de juntes especial per a pedra natural.</p> <p>Inclou: Preparació de les trobades laterals. Replanteig de la peça. Tall de la peça. Preparació i regularització del suport. Col·locació, aplomat, anivellació i alineació. Rejuntat i neteja.</p> <p>Criteri d'amidament de projecte: Nombre d'unitats previstes, segons documentació gràfica de Projecte.</p> <p>Criteri de mesura d'obra: Es mesurarà el nombre d'unitats realment executades segons especificacions de Projecte.</p>	77,19	SETANTA-SET EUROS AMB DINOU CÈNTIMS
41	<p>m<sup>2</sup> Repercussió per m<sup>2</sup> de superfície construïda d'obra, d'ajudes de qualsevol treball de ram de paleta, necessàries per a la correcta execució de l'instal·lació elèctrica formada per: posada a terra, xarxa d'equipotencialitat, caixa general de protecció, línia general d'alimentació, centralització de comptadors, derivacions individuals i xarxa de distribució interior, amb un grau de complexitat mig, en edifici d'altres utilitats, inclosa p/p d'elements comuns. Inclús material auxiliar per a la correcta execució dels treballs.</p> <p>Inclou: Treballs d'obertura i tapat de regates. Obertura de forats en paraments, falsos sostres, murs, sostres i lloses, per al pas d'instal·lacions. Col·locació de passamurs. Col·locació i rebut de caixes per a elements encastats. Segellat de forats i buits de pas d'instal·lacions.</p> <p>Criteri d'amidament de projecte: Superfície construïda, mesurada segons documentació gràfica de Projecte.</p> <p>Criteri de mesura d'obra: Es mesurarà la superfície realment executada segons especificacions de Projecte.</p>	7,87	SET EUROS AMB VUITANTA-SET CÈNTIMS

Quadre de preus nº 1

Nº	Designació	Import	
		En xifra (Euros)	En lletra (Euros)
42	<p>m<sup>2</sup> Repercussió per m<sup>2</sup> de superfície construïda d'obra, d'ajudes de qualsevol treball de ram de paleta, necessàries per a la correcta execució de l'instal·lació de llums de paret i lluminàries per a il·luminació, amb un grau de complexitat mig, en edifici d'altres utilitats, inclosa p/p d'elements comuns. Inclús material auxiliar per a la correcta execució dels treballs.</p> <p>Inclou: Treballs d'obertura i tapat de regates. Obertura de forats en paraments, falsos sostres, murs, sostres i lloses, per al pas d'instal·lacions. Col·locació de passamurs. Col·locació i rebut de caixes per a elements encastrats. Segellat de forats i buits de pas d'instal·lacions.</p> <p>Criteri d'amidament de projecte: Superfície construïda, mesurada segons documentació gràfica de Projecte.</p> <p>Criteri de mesura d'obra: Es mesurarà la superfície realment executada segons especificacions de Projecte.</p>	3,51	TRES EUROS AMB CINQUANTA-U CÈNTIMS
43	<p>m<sup>2</sup> Repercussió per m<sup>2</sup> de superfície construïda d'obra, d'ajudes de qualsevol treball de ram de paleta, necessàries per a la correcta execució de l'instal·lació de fontaneria formada per: connexió de servei, tub d'alimentació, bateria de comptadors, grup de pressió, dipòsit, muntants, instal·lació interior, qualsevol altre element component de l'instal·lació, accessoris i peces especials, amb un grau de complexitat mig, en edifici d'altres utilitats, inclosa p/p d'elements comuns. Inclús material auxiliar per a la correcta execució dels treballs.</p> <p>Inclou: Treballs d'obertura i tapat de regates. Obertura de forats en paraments, falsos sostres, murs, sostres i lloses, per al pas d'instal·lacions. Col·locació de passamurs. Col·locació i rebut de caixes per a elements encastrats. Segellat de forats i buits de pas d'instal·lacions.</p> <p>Criteri d'amidament de projecte: Superfície construïda, mesurada segons documentació gràfica de Projecte.</p> <p>Criteri de mesura d'obra: Es mesurarà la superfície realment executada segons especificacions de Projecte.</p>	5,73	CINC EUROS AMB SETANTA-TRES CÈNTIMS

Quadre de preus nº 1

Nº	Designació	Import	
		En xifra (Euros)	En lletra (Euros)
44	<p>m<sup>2</sup> Repercussió per m<sup>2</sup> de superfície construïda d'obra, d'ajudes de qualsevol treball de ram de paleta, necessàries per a la correcta execució de l'instal·lació de salubritat formada per: sistema d'evacuació (baixants interiors i exteriors d'aigües pluvials i residuals, canalons, caixes sifòniques, col·lectors suspesos, sistemes d'elevació, derivacions individuals i qualsevol altre element component de la instal·lació), amb un grau de complexitat mig, en edifici d'altres utilitats, inclosa p/p d'elements comuns. Inclús material auxiliar per a la correcta execució dels treballs.</p> <p>Inclou: Treballs d'obertura i tapat de regates. Obertura de forats en paraments, falsos sostres, murs, sostres i lloses, per al pas d'instal·lacions. Col·locació de passamurs. Col·locació i rebut de caixes per a elements encastrats. Tapat de forats i buits de pas d'instal·lacions.</p> <p>Criteri d'amidament de projecte: Superfície construïda, mesurada segons documentació gràfica de Projecte.</p> <p>Criteri de mesura d'obra: Es mesurarà la superfície realment executada segons especificacions de Projecte.</p>	5,37	CINC EUROS AMB TRENTA-SET CÈNTIMS
45	<p>m<sup>2</sup> Repercussió per m<sup>2</sup> de superfície construïda d'obra, d'ajudes de qualsevol treball de ram de paleta, necessàries per a la correcta execució de l'instal·lació de protecció contra incendis formada per: equips de detecció i alarma, enllumenat d'emergència, equips d'extinció, ventilació, mecanismes i accessoris, amb un grau de complexitat baix, en edifici d'altres utilitats, inclosa p/p d'elements comuns. Inclús material auxiliar per a la correcta execució dels treballs.</p> <p>Inclou: Treballs d'obertura i tapat de regates. Obertura de forats en paraments, falsos sostres, murs, sostres i lloses, per al pas d'instal·lacions. Col·locació de passamurs. Col·locació i rebut de caixes per a elements encastrats. Segellat de forats i buits de pas d'instal·lacions.</p> <p>Criteri d'amidament de projecte: Superfície construïda, mesurada segons documentació gràfica de Projecte.</p> <p>Criteri de mesura d'obra: Es mesurarà la superfície realment executada segons especificacions de Projecte.</p>	3,73	TRES EUROS AMB SETANTA-TRES CÈNTIMS

Quadre de preus nº 1

Nº	Designació	Import	
		En xifra (Euros)	En lletra (Euros)
46	<p>U Neteja final d'obra en edifici d'altres usos, amb una superfície construïda mitja de 85 m<sup>2</sup>, incloent els treballs d'eliminació de la sucietat i la pols acumulada en paraments i tancaments metàl·lics, neteja i desinfecció de banys i lavavos, neteja de vidres i tancaments exteriors, eliminació de taques i restes de guix i morter adherits en terres i altres elements, recollida i retirada de plàstics i cartrons, tot això junt amb les restes de fi d'obra dipositats en el contenidor de residus per al seu transport a abocador autoritzat.</p> <p>Inclou: Treballs de neteja. Retirada i apilament de les restes generades. Càrrega manual de les restes generades sobre camió o contenidor.</p> <p>Criteri d'amidament de projecte: Nombre d'unitats previstes, segons documentació gràfica de Projecte.</p> <p>Criteri de mesura d'obra: Es mesurarà el nombre d'unitats realment executades segons especificacions de Projecte.</p>	250,52	DOS-CENTS CINQUANTA EUROS AMB CINQUANTA-DOS CÈNTIMS
47	<p>U Punt d'interconnexió de cables de parells trenats, per a xarxa de distribució de 20 parells, format per un registre principal metàl·lic de 450x450x120 mm proveït de 5 connectors tipus RJ-45 i 1 panell amb capacitat per a 24 connectors. Inclús accessoris de fixació.</p> <p>Inclou: Col·locació i fixació de l'armari. Col·locació del panell. Col·locació dels connectors. Connexionat i comprovació del seu correcte funcionament.</p> <p>Criteri d'amidament de projecte: Nombre d'unitats previstes, segons documentació gràfica de Projecte.</p> <p>Criteri de mesura d'obra: Es mesurarà el nombre d'unitats realment executades segons especificacions de Projecte.</p>	210,39	DOS-CENTS DEU EUROS AMB TRENTA-NOU CÈNTIMS
48	<p>m Cable rígid U/UTP no propagador de la flama de 4 parells trenats de coure, categoria 6, reacció al foc classe Dca-s2,d2,a2 segons UNE-EN 50575, amb conductor unifilar de coure, aïllament de polietilè i beina exterior de poliolefina termoplàstica LSFH lliure de halògens, amb baixa emissió de fums i gasos corrosius, de 6,2 mm de diàmetre. Inclús accessoris i elements de subjecció.</p> <p>Inclou: Estesa de cables.</p> <p>Criteri d'amidament de projecte: Longitud mesurada segons documentació gràfica de Projecte.</p> <p>Criteri de mesura d'obra: Es mesurarà la longitud realment executada segons especificacions de Projecte.</p>	2,18	DOS EUROS AMB DIVUIT CÈNTIMS

Quadre de preus nº 1

Nº	Designació	Import	
		En xifra (Euros)	En lletra (Euros)
49	<p>U Termos elèctric per al servei d'A.C.S., mural vertical, resistència blindada, capacitat 50 l, potència 2 kW, de 553 mm d'altura i 450 mm de diàmetre, format per bóta d'acer vitrificat, aïllament d'escuma de poliuretà, ànode de sacrifici de magnesi. Inclús suport i ancoratges de fixació a parament, vàlvula de seguretat antiretorn, claus de tall d'esfera, tirantets flexibles, tant a l'entrada d'aigua com a la sortida. Totalment muntat, connexionat i provat.</p> <p>Inclou: Replanteig de l'aparell. Fixació en parament mitjançant elements d'ancoratge. Col·locació de l'aparell i accessoris. Connexionat amb les xarxes de conducció d'aigua, elèctrica i de terra. Posada en marxa.</p> <p>Criteri d'amidament de projecte: Nombre d'unitats previstes, segons documentació gràfica de Projecte.</p> <p>Criteri de mesura d'obra: Es mesurarà el nombre d'unitats realment executades segons especificacions de Projecte.</p>	253,18	DOS-CENTS CINQUANTA-TRES EUROS AMB DIVUIT CÈNTIMS
50	<p>U Emissor tèrmic sec, potència 500 W, panell de control amb selector de temperatura, programador i display digitals i finestra receptora d'infraroigs, comandament a distància per infraroigs.</p> <p>Inclou: Replanteig de l'emissor. Fixació dels suports en el parament. Col·locació de l'aparell i accessoris. Connexionat.</p> <p>Criteri d'amidament de projecte: Nombre d'unitats previstes, segons documentació gràfica de Projecte.</p> <p>Criteri de mesura d'obra: Es mesurarà el nombre d'unitats realment executades segons especificacions de Projecte.</p>	433,76	QUATRE-CENTS TRENTA-TRES EUROS AMB SETANTA-SIS CÈNTIMS
51	<p>U Emissor tèrmic sec, potència 1500 W, panell de control amb selector de temperatura, programador i display digitals i finestra receptora d'infraroigs, comandament a distància per infraroigs.</p> <p>Inclou: Replanteig de l'emissor. Fixació dels suports en el parament. Col·locació de l'aparell i accessoris. Connexionat.</p> <p>Criteri d'amidament de projecte: Nombre d'unitats previstes, segons documentació gràfica de Projecte.</p> <p>Criteri de mesura d'obra: Es mesurarà el nombre d'unitats realment executades segons especificacions de Projecte.</p>	683,79	SIS-CENTS VUITANTA-TRES EUROS AMB SETANTA-NOU CÈNTIMS
52	<p>U Caixa general de protecció, equipada amb borns de connexió, bases unipolars previstes per a col·locar fusibles de intensitat màxima 40 A, esquema 7a.</p> <p>Inclou: Replanteig de la situació dels conductes i ancoratges de la caixa. Fixació del marc. Col·locació de la porta. Col·locació de tubs i peces especials. Connexionat.</p> <p>Criteri d'amidament de projecte: Nombre d'unitats previstes, segons documentació gràfica de Projecte.</p> <p>Criteri de mesura d'obra: Es mesurarà el nombre d'unitats realment executades segons especificacions de Projecte.</p>	249,67	DOS-CENTS QUARANTA-NOU EUROS AMB SEIXANTA-SET CÈNTIMS

Quadre de preus nº 1

Nº	Designació	Import	
		En xifra (Euros)	En lletra (Euros)
53	<p>U Instal·lació de comptador i escomesa elèctrica per: mòdul d'interruptor general de maniobra de 160 A; 1 mòdul d'embarrat general; 1 mòdul de fusibles de seguretat; 1 mòdul de comptadors monofàsics; 1 mòdul de comptadors trifàsics; mòdul de serveis generals amb seccionament; mòdul de rellotge commutador per canvi de tarifa i 1 mòdul d'embarrat de protecció, borns de sortida i connexió a terra.</p> <p>Inclou: Replanteig del conjunt prefabricat. Col·locació i anivellació del conjunt prefabricat. Fixació de mòduls al conjunt prefabricat. Connexionat.</p> <p>Criteri d'amidament de projecte: Nombre d'unitats previstes, segons documentació gràfica de Projecte.</p> <p>Criteri de mesura d'obra: Es mesurarà el nombre d'unitats realment executades segons especificacions de Projecte.</p>	912,11	NOU-CENTS DOTZE EUROS AMB ONZE CÈNTIMS
54	<p>m Cable unipolar H07V-K, sent la seva tensió assignada de 450/750 V, reacció al foc classe Eca, amb conductor multifilar de coure classe 5 (-K) de 1,5 mm<sup>2</sup> de secció, amb aïllament de PVC (V). Inclús accessoris i elements de subjecció.</p> <p>Inclou: Estesa del cable. Connexionat. Comprovació del seu correcte funcionament.</p> <p>Criteri d'amidament de projecte: Longitud mesurada segons documentació gràfica de Projecte.</p> <p>Criteri de mesura d'obra: Es mesurarà la longitud realment executada segons especificacions de Projecte.</p>	0,83	VUITANTA-TRES CÈNTIMS
55	<p>m Cable unipolar H07V-K, sent la seva tensió assignada de 450/750 V, reacció al foc classe Eca, amb conductor multifilar de coure classe 5 (-K) de 2,5 mm<sup>2</sup> de secció, amb aïllament de PVC (V). Inclús accessoris i elements de subjecció.</p> <p>Inclou: Estesa del cable. Connexionat. Comprovació del seu correcte funcionament.</p> <p>Criteri d'amidament de projecte: Longitud mesurada segons documentació gràfica de Projecte.</p> <p>Criteri de mesura d'obra: Es mesurarà la longitud realment executada segons especificacions de Projecte.</p>	1,12	U EURO AMB DOTZE CÈNTIMS
56	<p>U Interruptor general automàtic (IGA), de 4 mòduls, tetrapolar (4P), amb 10 kA de poder de tall, de 40 A d'intensitat nominal, corba C, inclús accessoris de muntatge. Segons UNE-EN 60947-2.</p>	307,96	TRES-CENTS SET EUROS AMB NORANTA-SIS CÈNTIMS
57	<p>U Base de presa de corrent amb contacte de terra (2P+T), tipus Schuko, gamma bàsica, intensitat assignada 16 A, tensió assignada 250 V, amb tapa, de color blanc i marc embellidor per a un element, de color blanc. Instal·lació encastada.</p> <p>Criteri de valoració econòmica: El preu no inclou la caixa per a mecanisme encastat.</p> <p>Inclou: Muntatge, connexionat i comprovació del seu correcte funcionament.</p> <p>Criteri d'amidament de projecte: Nombre d'unitats previstes, segons documentació gràfica de Projecte.</p> <p>Criteri de mesura d'obra: Es mesurarà el nombre d'unitats realment executades segons especificacions de Projecte.</p>	11,44	ONZE EUROS AMB QUARANTA-QUATRE CÈNTIMS

Quadre de preus nº 1

Nº	Designació	Import	
		En xifra (Euros)	En lletra (Euros)
58	<p>U Presa simple, RJ-45 categoria 5e U/UTP, gamma bàsica, amb tapa, de color blanc i marc embellidor per a un element, de color blanc. Instal·lació encastada.</p> <p>Criteri de valoració econòmica: El preu no inclou la caixa per a mecanisme encastat.</p> <p>Inclou: Muntatge, connexionat i comprovació del seu correcte funcionament.</p> <p>Criteri d'amidament de projecte: Nombre d'unitats previstes, segons documentació gràfica de Projecte.</p> <p>Criteri de mesura d'obra: Es mesurarà el nombre d'unitats realment executades segons especificacions de Projecte.</p>	34,20	TRENTA-QUATRE EUROS AMB VINT CÈNTIMS
59	<p>m Canalització de tub de PVC, sèrie B, de 50 mm de diàmetre i 3 mm de gruix. Instal·lació fix en superfície. Inclús accessoris i peces especials.</p> <p>Inclou: Replanteig. Col·locació i fixació del tub.</p> <p>Criteri d'amidament de projecte: Longitud mesurada segons documentació gràfica de Projecte.</p> <p>Criteri de mesura d'obra: Es mesurarà la longitud realment executada segons especificacions de Projecte.</p>	4,59	QUATRE EUROS AMB CINQUANTA-NOU CÈNTIMS
60	<p>U Presa de terra amb una pica d'acer courat de 2 m de longitud.</p> <p>Criteri de valoració econòmica: El preu no inclou l'excavació ni el replé del extradós.</p> <p>Inclou: Replanteig. Clavat de la pica. Col·locació de l'arqueta de registre. Connexió de l'elèctrode amb la línia d'enllaç. Connexió a la xarxa de terra. Muntatge, connexionat i comprovació del seu correcte funcionament.</p> <p>Criteri d'amidament de projecte: Nombre d'unitats previstes, segons documentació gràfica de Projecte.</p> <p>Criteri de mesura d'obra: Es mesurarà el nombre d'unitats realment executades segons especificacions de Projecte.</p>	171,99	CENT SETANTA-U EUROS AMB NORANTA-NOU CÈNTIMS
61	<p>U Interruptor automàtic magnetotèrmic, de 2 mòduls, bipolar (2P), intensitat nominal 16 A, poder de tall 6 kA, corba C.</p> <p>Inclou: Muntatge i connexionat de l'element.</p> <p>Criteri d'amidament de projecte: Nombre d'unitats previstes, segons documentació gràfica de Projecte.</p> <p>Criteri de mesura d'obra: Es mesurarà el nombre d'unitats realment executades segons especificacions de Projecte.</p>	25,49	VINT-I-CINC EUROS AMB QUARANTA-NOU CÈNTIMS
62	<p>U Interruptor automàtic magnetotèrmic, de 2 mòduls, bipolar (2P), intensitat nominal 10 A, poder de tall 6 kA, corba C.</p> <p>Inclou: Muntatge i connexionat de l'element.</p> <p>Criteri d'amidament de projecte: Nombre d'unitats previstes, segons documentació gràfica de Projecte.</p> <p>Criteri de mesura d'obra: Es mesurarà el nombre d'unitats realment executades segons especificacions de Projecte.</p>	25,49	VINT-I-CINC EUROS AMB QUARANTA-NOU CÈNTIMS

Quadre de preus nº 1

Nº	Designació	Import	
		En xifra (Euros)	En lletra (Euros)
63	<p>U Interruptor diferencial instantani, de 2 mòduls, bipolar (2P), intensitat nominal 40 A, sensibilitat 30 mA, poder de tall 6 kA, classe AC.</p> <p>Inclou: Muntatge i connexionat de l'element.</p> <p>Criteri d'amidament de projecte: Nombre d'unitats previstes, segons documentació gràfica de Projecte.</p> <p>Criteri de mesura d'obra: Es mesurarà el nombre d'unitats realment executades segons especificacions de Projecte.</p>	71,76	SETANTA-U EUROS AMB SETANTA-SIS CÈNTIMS
64	<p>U Escamesa soterrada per a proveïment d'aigua potable de 5 m de longitud, que uneix la xarxa general de distribució d'aigua potable de l'empresa subministradora amb la instal·lació general de l'edifici, continua en tot el recorregut sense unions o ensamblatges intermedis no registrables, formada per tub de polietilè PE 100, de 32 mm de diàmetre exterior, PN-10 atm i 2 mm de gruix, col·locada sobre llit de sorra de 15 cm de gruix, en el fons de la rasa prèviament excavada, degudament compactada i anivellada amb picó vibrant de guiat manual, reblert lateral compactant fins als ronyons i posterior reblert amb la mateixa sorra fins a 10 cm per sobre la generatriu superior de la canonada; collaret de presa en càrrega col·locat sobre la xarxa general de distribució que serveix d'enllaç entre l'escomesa i la xarxa; clau de tall d'esfera de de diàmetre amb comandament de clau de quadrat col·locada mitjançant unió, situada al costat de l'edificació, fora dels límits de la propietat, allotjada en arqueta prefabricada de polipropilè de 30x30x30 cm, col·locat sobre solera de formigó en massa HM-20/P/20/X0 de 15 cm d'espessor. Inclús formigó en massa HM-20/P/20/X0 per a la posterior reposició del ferm existent, accessoris i peces especials.</p> <p>Criteri de valoració econòmica: El preu no inclou l'excavació ni el reblert principal.</p> <p>Inclou: Replanteig del recorregut de la connexió de servei, coordinat amb la resta d'instal·lacions o elements que puguin tenir interferències. Trencament del paviment amb compressor. Eliminació de les terres soltes del fons de l'excavació. Abocat i compactació del formigó en formació de solera. Col·locació de l'arqueta prefabricada. Abocat de la sorra en el fons de la rasa. Col·locació de la canonada. Muntatge de la clau de tall. Col·locació de la tapa. Execució del reblert envoltant. Acoblament de la connexió de servei amb la xarxa general del municipi. Reposició del ferm.</p> <p>Criteri d'amidament de projecte: Nombre d'unitats previstes, segons documentació gràfica de Projecte.</p> <p>Criteri de mesura d'obra: Es mesurarà el nombre d'unitats realment executades segons especificacions de Projecte.</p>	303,78	TRES-CENTS TRES EUROS AMB SETANTA-VUIT CÈNTIMS



Quadre de preus nº 1

Nº	Designació	Import	
		En xifra (Euros)	En lletra (Euros)
65	<p>U Instal·lació interior de fontaneria per bany petit amb dotació per: vàter, lavabo senzill, realitzada amb tub de polietilè reticulat (PE-X), per la xarxa d'aigua freda i calenta que connecta la derivació particular o una de les seves ramificacions amb cadascun dels aparells sanitaris, amb els diàmetres necessaris per cada punt de servei. Inclús claus de pas de cambra humida per al tall del subministrament d'aigua, de polietilè reticulat (PE-X), material auxiliar para muntatge i subjecció a l'obra, derivació particular, accessoris de derivacions.</p> <p>Criteri de valoració econòmica: El preu no inclou les ajudes de paleta per a instal·lacions.</p> <p>Inclou: Replanteig. Col·locació i fixació de canonades i claus.</p> <p>Criteri d'amidament de projecte: Nombre d'unitats previstes, segons documentació gràfica de Projecte.</p> <p>Criteri de mesura d'obra: Es mesurarà el nombre d'unitats realment executades segons especificacions de Projecte.</p>	296,90	DOS-CENTS NORANTA-SIS EUROS AMB NORANTA CÈNTIMS
66	<p>U L·luminària circular fixa de sostre tipus Downlight, no regulable, de 18 W, alimentació a 220/240 V i 50-60 Hz, de 125 mm de diàmetre d'encastament i 110 mm d'altura, amb llum LED no reemplaçable, temperatura de color 3000 K, òptica formada per reflector recobert amb alumini vaporitzat, acabat molt brillant, d'alt rendiment, feix de llum extensiu 66º, cercle embellidor de plàstic, acabat termoesmaltat, de color blanc, índex d'enlluernament unificat menor de 19, índex de reproducció cromàtica major de 80, flux lluminós 882 lúmens, grau de protecció IP40, amb fleixos de fixació. Instal·lació encastada.</p> <p>Inclou: Replanteig. Muntatge, connexionat i comprovació del seu correcte funcionament.</p> <p>Criteri d'amidament de projecte: Nombre d'unitats previstes, segons documentació gràfica de Projecte.</p> <p>Criteri de mesura d'obra: Es mesurarà el nombre d'unitats realment executades segons especificacions de Projecte.</p>	176,34	CENT SETANTA-SIS EUROS AMB TRENTA-QUATRE CÈNTIMS
67	<p>U L·luminària lineal, de 1186x85x85 mm, per a 1 làmpada fluorescent T5 de 54 W, amb cos de lluminària format per perfils d'alumini extrudit, acabat termoesmaltat de color gris RAL 9006; tapes finals; difusor òpal d'alta transmitància; reflector interior acabat termoesmaltat, de color blanc; protecció IP20. Inclús làmpades.</p> <p>Inclou: Replanteig. Muntatge, connexionat i comprovació del seu correcte funcionament.</p> <p>Criteri d'amidament de projecte: Nombre d'unitats previstes, segons documentació gràfica de Projecte.</p> <p>Criteri de mesura d'obra: Es mesurarà el nombre d'unitats realment executades segons especificacions de Projecte.</p>	216,53	DOS-CENTS SETZE EUROS AMB CINQUANTA-TRES CÈNTIMS

Quadre de preus nº 1

Nº	Designació	Import	
		En xifra (Euros)	En lletra (Euros)
68	<p>U L·luminària circular, de 220 mm de diàmetre, per a 1 làmpada fluorescent compacta triple TC-TCLI de 26 W, amb cos de lluminària d'alumini injectat, alumini i acer inoxidable, vidre de seguretat, reflector d'alumini pur anoditzat, portalàmpades GX 24, classe de protecció I, grau de protecció IP65, aïllament classe F. Instal·lació encastada al sostre. Inclús làmpades.</p> <p>Criteri de valoració econòmica: El preu no inclou les ajudes de paleta per a instal·lacions.</p> <p>Inclou: Replanteig. Muntatge, connexionat i comprovació del seu correcte funcionament.</p> <p>Criteri d'amidament de projecte: Nombre d'unitats previstes, segons documentació gràfica de Projecte.</p> <p>Criteri de mesura d'obra: Es mesurarà el nombre d'unitats realment executades segons especificacions de Projecte.</p>	436,72	QUATRE-CENTS TRENTA-SIS EUROS AMB SETANTA-DOS CÈNTIMS
69	<p>U L·luminària d'emergència, amb tub lineal fluorescent, 6 W - G5, flux lluminós 155 lúmens, carcassa de 245x110x58 mm, classe II, IP42, amb bateries de Ni-Cd d'alta temperatura, autonomia de 1 h, alimentació a 230 V, temps de càrrega 24 h. Instal·lació encastada en la paret en zones comuns. Inclús accessoris i elements de fixació.</p> <p>Criteri de valoració econòmica: El preu no inclou les ajudes de paleta per a instal·lacions.</p> <p>Inclou: Replanteig. Fixació i anivellació. Muntatge, connexionat i comprovació del seu correcte funcionament.</p> <p>Criteri d'amidament de projecte: Nombre d'unitats previstes, segons documentació gràfica de Projecte.</p> <p>Criteri de mesura d'obra: Es mesurarà el nombre d'unitats realment executades segons especificacions de Projecte.</p>	71,33	SETANTA-U EUROS AMB TRENTA-TRES CÈNTIMS
70	<p>U Polsador d'alarma convencional de rearmament manual, de ABS color vermell, protecció IP41, amb led indicador d'alarma color vermell i clau de rearmament. Inclús elements de fixació.</p> <p>Inclou: Replanteig. Fixació al parament. Muntatge, connexionat i comprovació del seu correcte funcionament.</p> <p>Criteri d'amidament de projecte: Nombre d'unitats previstes, segons documentació gràfica de Projecte.</p> <p>Criteri de mesura d'obra: Es mesurarà el nombre d'unitats realment executades segons especificacions de Projecte.</p>	30,83	TRENTA EUROS AMB VUITANTA-TRES CÈNTIMS
71	<p>U Sirena electrònica, de color vermell, amb senyal acústica, alimentació a 24 Vcc, potència sonora de 100 dB a 1 m i consum de 14 mA. Instal·lació en parament interior. Inclús elements de fixació.</p> <p>Inclou: Replanteig. Fixació al parament. Muntatge, connexionat i comprovació del seu correcte funcionament.</p> <p>Criteri d'amidament de projecte: Nombre d'unitats previstes, segons documentació gràfica de Projecte.</p> <p>Criteri de mesura d'obra: Es mesurarà el nombre d'unitats realment executades segons especificacions de Projecte.</p>	58,31	CINQUANTA-VUIT EUROS AMB TRENTA-U CÈNTIMS

Quadre de preus nº 1

Nº	Designació	Import	
		En xifra (Euros)	En lletra (Euros)
72	<p>m<sup>2</sup> Protecció passiva contra incendis d'estructura metàl·lica, mitjançant l'aplicació de pintura intumescent, en emulsió aquosa monocomponent, color blanc, acabat mat llis, fins a formar un gruix mínim de pel·lícula seca de 1780 micres i aconseguir una resistència al foc de 90 minuts.</p> <p>Inclou: Preparació i neteja de la superfície suport. Aplicació de les mans d'acabat.</p> <p>Criteri d'amidament de projecte: Superfície resultant del desenvolupament dels perfils metàl·lics que componen l'estructura, segons documentació gràfica de Projecte.</p> <p>Criteri de mesura d'obra: Es mesurarà la superfície realment executada segons especificacions de Projecte, resultant del desenvolupament dels perfils metàl·lics que componen l'estructura.</p>	80,94	VUITANTA EUROS AMB NORANTA-QUATRE CÈNTIMS
73	<p>U Extintor portàtil de pols químic ABC polivalent antibrasa, amb pressió incorporada, d'eficàcia 21A-144B-C, amb 6 kg d'agent extintor, amb manòmetre i mànega amb filtre difusor. Inclús suport i accessoris de muntatge.</p> <p>Inclou: Replanteig. Col·locació i fixació del suport. Col·locació de l'extintor.</p> <p>Criteri d'amidament de projecte: Nombre d'unitats previstes, segons documentació gràfica de Projecte.</p> <p>Criteri de mesura d'obra: Es mesurarà el nombre d'unitats realment col·locades segons especificacions de Projecte.</p>	49,20	QUARANTA-NOU EUROS AMB VINT CÈNTIMS
74	<p>m Baixant circular d'acer prelacat, de Ø 100 mm, per a recollida d'aigües, formada per peces preformades, amb sistema d'unió per reblons, i segellat amb silicona en els acoblaments, col·locades amb brides metàl·liques, instal·lada a l'exterior de l'edifici. Inclús, silicona, connexions, colzes i peces especials.</p> <p>Inclou: Replanteig del recorregut del baixant i de la situació dels elements de subjecció. Presentació en sec dels tubs. Fixació del material auxiliar per a muntatge i subjecció a l'obra. Muntatge, connexionat i comprovació del seu correcte funcionament.</p> <p>Criteri d'amidament de projecte: Longitud mesurada segons documentació gràfica de Projecte.</p> <p>Criteri de mesura d'obra: Es mesurarà la longitud realment executada segons especificacions de Projecte.</p>	18,18	DIVUIT EUROS AMB DIVUIT CÈNTIMS
75	<p>m Canaló quadrat d'acer prelacat, de desenvolupament 333 mm.</p> <p>Inclou: Replanteig del recorregut del canaló i de la situació dels elements de subjecció. Fixació del material auxiliar per a muntatge i subjecció a l'obra. Muntatge, connexionat i comprovació del seu correcte funcionament.</p> <p>Criteri d'amidament de projecte: Longitud mesurada segons documentació gràfica de Projecte.</p> <p>Criteri de mesura d'obra: Es mesurarà la longitud realment executada segons especificacions de Projecte.</p>	30,09	TRENTA EUROS AMB NOU CÈNTIMS

Quadre de preus nº 1

Nº	Designació	Import	
		En xifra (Euros)	En lletra (Euros)
76	<p>U Xarxa interior d'evacuació, per bany petit amb dotació per: vàter, lavabo senzill, realitzada amb tub de PVC, sèrie B per la xarxa de desguassos.</p> <p>Inclou: Replanteig. Presentació en sec dels tubs. Fixació del material auxiliar per a muntatge i subjecció a l'obra. Col·locació de la caixa sifònica. Muntatge, connexionat i comprovació del seu correcte funcionament.</p> <p>Criteri d'amidament de projecte: Nombre d'unitats previstes, segons documentació gràfica de Projecte.</p> <p>Criteri de mesura d'obra: Es mesurarà el nombre d'unitats realment executades segons especificacions de Projecte.</p>	190,81	CENT NORANTA EUROS AMB VUITANTA-U CÈNTIMS
77	<p>U Porta d'armari d'una fulla de 180 cm d'altura de 80x3,5 cm, tipus castellana, amb plafons, amb tauler de fusta massissa de pi melis, envernissada en taller; bastiment de base de pi país de 70x35 mm; tapetes massisses de pi melis de 70x5 mm; tapajunts massís de pi melis de 70x15 mm en la cara exterior. Inclús ferraments de penjar, tanca i tirador sobre escut llarg de ferro forjat, sèrie bàsica.</p> <p>Inclou: Presentació de la porta. Col·locació dels ferraments de penjar. Col·locació de la fulla. Col·locació dels ferraments de tancament. Ajustament final.</p> <p>Criteri d'amidament de projecte: Nombre d'unitats previstes, segons documentació gràfica de Projecte.</p> <p>Criteri de mesura d'obra: Es mesurarà el nombre d'unitats realment executades segons especificacions de Projecte.</p>	203,99	DOS-CENTS TRES EUROS AMB NORANTA-NOU CÈNTIMS
78	<p>U Porta d'armari de dues fulles de 180 cm d'altura de 50x3,5 cm, tipus castellana, amb plafons, amb tauler de fusta massissa de pi melis, envernissada en taller; bastiment de base de pi país de 70x35 mm; tapetes massisses de pi melis de 70x5 mm; tapajunts massís de pi melis de 70x15 mm en la cara exterior. Inclús ferraments de penjar, tanca i tirador sobre escut llarg de ferro forjat, sèrie bàsica.</p> <p>Inclou: Presentació de la porta. Col·locació dels ferraments de penjar. Col·locació de la fulla. Col·locació dels ferraments de tancament. Ajustament final.</p> <p>Criteri d'amidament de projecte: Nombre d'unitats previstes, segons documentació gràfica de Projecte.</p> <p>Criteri de mesura d'obra: Es mesurarà el nombre d'unitats realment executades segons especificacions de Projecte.</p>	387,47	TRES-CENTS VUITANTA-SET EUROS AMB QUARANTA-SET CÈNTIMS

Quadre de preus nº 1

Nº	Designació	Import	
		En xifra (Euros)	En lletra (Euros)
79	<p>U Finestra d'alumini, gamma mitja, amb trencament de pont tèrmic, dues fulles practicables, amb obertura cap a l'interior, dimensions 1600x2000 mm, acabat lacat RAL, amb el segell QUALICOAT, que garanteix el gruix i la qualitat del procés de lacat, composta de fulla de 68 mm i marc de 60 mm, rivets, galze, junts d'estanquitat d'EPDM, maneta i ferraments, segons UNE-EN 14351-1; transmitància tèrmica del marc: <math>U_{h,m}</math> = des de 2,8 W/(m²K); gruix màxim de l'envidriament: 46 mm, amb classificació a la permeabilitat a l'aire classe 4, segons UNE-EN 12207, classificació a l'estanquitat a l'aigua classe El650, segons UNE-EN 12208, i classificació a la resistència a la força del vent classe C5, segons UNE-EN 12210, amb bastiment de base i sense persiana. Inclús silicona per a segellat perimetral del junt entre la fusteria exterior i el parament.</p> <p>Criteri de valoració econòmica: El preu no inclou el rebut en obra del bastiment de base.</p> <p>Inclou: Col·locació de la fusteria sobre el bastiment de base. Ajust final de les fulles. Segellat perimetral del junt entre la fusteria exterior i el parament.</p> <p>Criteri d'amidament de projecte: Nombre d'unitats previstes, segons documentació gràfica de Projecte.</p> <p>Criteri de mesura d'obra: Es mesurarà el nombre d'unitats realment executades segons especificacions de Projecte.</p>	1.175,55	MIL CENT SETANTA-CINC EUROS AMB CINQUANTA-CINC CÈNTIMS
80	<p>U Finestra d'alumini, gamma mitja, amb trencament de pont tèrmic, dues fulles practicables, amb obertura cap a l'interior, dimensions 1100x1600 mm, acabat lacat RAL, amb el segell QUALICOAT, que garanteix el gruix i la qualitat del procés de lacat, composta de fulla de 68 mm i marc de 60 mm, rivets, galze, junts d'estanquitat d'EPDM, maneta i ferraments, segons UNE-EN 14351-1; transmitància tèrmica del marc: <math>U_{h,m}</math> = des de 2,8 W/(m²K); gruix màxim de l'envidriament: 46 mm, amb classificació a la permeabilitat a l'aire classe 4, segons UNE-EN 12207, classificació a l'estanquitat a l'aigua classe El650, segons UNE-EN 12208, i classificació a la resistència a la força del vent classe C5, segons UNE-EN 12210, amb bastiment de base i sense persiana. Inclús silicona per a segellat perimetral del junt entre la fusteria exterior i el parament.</p> <p>Criteri de valoració econòmica: El preu no inclou el rebut en obra del bastiment de base.</p> <p>Inclou: Col·locació de la fusteria sobre el bastiment de base. Ajust final de les fulles. Segellat perimetral del junt entre la fusteria exterior i el parament.</p> <p>Criteri d'amidament de projecte: Nombre d'unitats previstes, segons documentació gràfica de Projecte.</p> <p>Criteri de mesura d'obra: Es mesurarà el nombre d'unitats realment executades segons especificacions de Projecte.</p>	918,96	NOU-CENTS DIVUIT EUROS AMB NORANTA-SIS CÈNTIMS

Quadre de preus nº 1

Nº	Designació	Import	
		En xifra (Euros)	En lletra (Euros)
81	<p>U Finestra d'alumini, gamma mitja, amb trencament de pont tèrmic, dues fulles practicables, amb obertura cap a l'interior, dimensions 1100x1200 mm, acabat lacat RAL, amb el segell QUALICOAT, que garanteix el gruix i la qualitat del procés de lacat, composta de fulla de 68 mm i marc de 60 mm, rivets, galze, junts d'estanquitat d'EPDM, maneta i ferraments, segons UNE-EN 14351-1; transmitància tèrmica del marc: <math>U_{h,m}</math> = des de 2,8 W/(m²K); gruix màxim de l'envidriament: 46 mm, amb classificació a la permeabilitat a l'aire classe 4, segons UNE-EN 12207, classificació a l'estanquitat a l'aigua classe E1650, segons UNE-EN 12208, i classificació a la resistència a la força del vent classe C5, segons UNE-EN 12210, amb bastiment de base i sense persiana. Inclús silicona per a segellat perimetral del junt entre la fusteria exterior i el parament.</p> <p>Criteri de valoració econòmica: El preu no inclou el rebut en obra del bastiment de base.</p> <p>Inclou: Col·locació de la fusteria sobre el bastiment de base. Ajust final de les fulles. Segellat perimetral del junt entre la fusteria exterior i el parament.</p> <p>Criteri d'amidament de projecte: Nombre d'unitats previstes, segons documentació gràfica de Projecte.</p> <p>Criteri de mesura d'obra: Es mesurarà el nombre d'unitats realment executades segons especificacions de Projecte.</p>	803,10	VUIT-CENTS TRES EUROS AMB DEU CÈNTIMS

Quadre de preus nº 1

Nº	Designació	Import	
		En xifra (Euros)	En lletra (Euros)
82	<p>U Block de porta exterior d'entrada a habitatge, cega, d'una fulla, amb motllura doble d'estil provençal, 950x2150 mm de llum i altura de pas, compost per dues xapes d'acer galvanitzat de 1 mm d'espessor, plegades, acoblades i muntades, amb cambra intermèdia repleta de poliuretà injectat d'alta densitat, acabat lacat imitació fusta de roure vell en les seves cares i caires, bastidor d'acer i marc d'acer galvanitzat de 1,5 mm d'espessor i 100 mm d'amplada amb cargols autoroscants per a la fixació del bastiment al bastiment de base, amb pany de seguretat amb cinc punts frontals de tancament; amb bastiment de base. Inclús patilles d'ancoratge per a la fixació del bastiment de base al parament i cargols autoroscants per a la fixació del bastiment al bastiment de base, tapajunts de 45 mm d'amplada, acabat lacat color blanc i tapeta de 40 mm d'amplada, acabat lacat color blanc.</p> <p>Criteri de valoració econòmica: El preu no inclou el rebut en obra del bastiment de base.</p> <p>Inclou: Neteja del bastiment de base ja instal·lat. Allotjament i calçat del bloc de porta en el bastiment de base. Fixació del bloc de porta al bastiment de base. Reomplert de la folgança entre bastiment de base i block de porta amb escuma de poliuretà. Col·locació de ferraments de tancament i accessoris. Col·locació de tapajunts i tapetes. Ajustament final.</p> <p>Criteri d'amidament de projecte: Nombre d'unitats previstes, segons documentació gràfica de Projecte.</p> <p>Criteri de mesura d'obra: Es mesurarà el nombre d'unitats realment executades segons especificacions de Projecte.</p>	1.195,94	MIL CENT NORANTA-CINC EUROS AMB NORANTA-QUATRE CÈNTIMS
83	<p>U Porta interior abatible, cega, d'una fulla de 203x82,5x3,5 cm, amb tauler de fusta massissa de pi melis, envernissada en taller; bastiment de base de pi país de 90x35 mm; galzes massissos, de pi melis de 90x20 mm; tapajunts massissos, de pi melis de 70x15 mm en ambdues cares. Inclús, frontisses, ferraments de penjar, de tanca i manovella sobre escut llarg de ferro forjat, sèrie de forja; silicona incolora per a segellat del vidre i rivets.</p> <p>Inclou: Presentació de la porta. Col·locació dels ferraments de penjar. Col·locació de la fulla. Col·locació dels ferraments de tancament. Col·locació d'accessoris. Col·locació i segellat del vidre. Col·locació de rivets. Ajustament final.</p> <p>Criteri d'amidament de projecte: Nombre d'unitats previstes, segons documentació gràfica de Projecte.</p> <p>Criteri de mesura d'obra: Es mesurarà el nombre d'unitats realment executades segons especificacions de Projecte.</p>	338,93	TRES-CENTS TRENTA-VUIT EUROS AMB NORANTA-TRES CÈNTIMS

Quadre de preus nº 1

Nº	Designació	Import	
		En xifra (Euros)	En lletra (Euros)
84	<p>U Carcassa metàl·lica de xapa ondulada i travessers metàl·lics, preparada per allotjar la fulla d'una porta corredissa simple, de fusta, de 80x210 cm i 4 cm de gruix màxim de fulla de porta; col·locació en entramat autoportant de plaques de guix, de 10 cm de gruix total, incloent l'entramat autoportant i les plaques.</p> <p>Inclou: Muntatge i col·locació de la carcassa amb els distanciadors en els seus allotjaments. Anivellació i fixació a la paret amb paletades de morter o guix. Fixació sobre el paviment mitjançant cargolat. Rejuntat.</p> <p>Criteri d'amidament de projecte: Nombre d'unitats previstes, segons documentació gràfica de Projecte.</p> <p>Criteri de mesura d'obra: Es mesurarà el nombre d'unitats realment executades segons especificacions de Projecte.</p>	262,18	DOS-CENTS SEIXANTA-DOS EUROS AMB DIVUIT CÈNTIMS
85	<p>U Porta interior corredissa per a armadura metàl·lica, cega, d'una fulla de 203x82,5x3,5 cm, amb tauler de fusta massissa de pi melis, envernissada en taller; bastiment de base de pi país de 100x35 mm; galzes massissos, de pi melis de 100x20 mm; tapajunts massissos, de pi melis de 90x15 mm en ambdues cares. Inclús, ferraments de penjar, de tanca i tirador amb maneta per a tancament de llautó, sèrie mitja; silicona incolora per a segellat del vidre i rivets.</p> <p>Inclou: Presentació de la porta. Col·locació dels ferraments de penjar. Col·locació de la fulla. Col·locació dels ferraments de tancament. Col·locació d'accessoris. Col·locació i segellat del vidre. Col·locació de rivets. Ajustament final.</p> <p>Criteri d'amidament de projecte: Nombre d'unitats previstes, segons documentació gràfica de Projecte.</p> <p>Criteri de mesura d'obra: Es mesurarà el nombre d'unitats realment executades segons especificacions de Projecte.</p>	290,52	DOS-CENTS NORANTA EUROS AMB CINQUANTA-DOS CÈNTIMS
86	<p>U Estor enrotllable, de 1000 mm d'amplada i 1200 mm d'altura, amb teixit ignífug enfosquidor, de fibra de vidre sense PVC ni halògens, amb la cara exterior de color gris clar i la cara interior de color gris clar, accionament manual amb manovella fixa per a maniobra de recollida, al costat dret; fixat en la paret, amb esquadres regulables, de 108x70 mm i ancoratges mecànics. Inclús ferraments i accessoris.</p> <p>Inclou: Replanteig. Ancoratge al parament dels elements de fixació. Muntatge del estor enrotllable. Muntatge dels accessoris de l'accionament.</p> <p>Criteri d'amidament de projecte: Nombre d'unitats previstes, segons documentació gràfica de Projecte.</p> <p>Criteri de mesura d'obra: Es mesurarà el nombre d'unitats realment executades segons especificacions de Projecte.</p>	488,02	QUATRE-CENTS VUITANTA-VUIT EUROS AMB DOS CÈNTIMS



Quadre de preus nº 1

Nº	Designació	Import	
		En xifra (Euros)	En lletra (Euros)
87	<p>U Estor enrotllable, de 1000 mm d'amplada i 1200 mm d'altura, amb teixit ignífug enfosquidor, de fibra de vidre sense PVC ni halògens, amb la cara exterior de color gris clar i la cara interior de color gris clar, accionament manual amb manovella fixa per a maniobra de recollida, al costat dret; fixat en la paret, amb esquadres regulables, de 108x70 mm i ancoratges mecànics. Inclús ferraments i accessoris. Inclou: Replanteig. Ancoratge al parament dels elements de fixació. Muntatge del estor enrotllable. Muntatge dels accessoris de l'accionament.</p> <p>Criteri d'amidament de projecte: Nombre d'unitats previstes, segons documentació gràfica de Projecte.</p> <p>Criteri de mesura d'obra: Es mesurarà el nombre d'unitats realment executades segons especificacions de Projecte.</p>	417,50	QUATRE-CENTS DISSET EUROS AMB CINQUANTA CÈNTIMS
88	<p>U Estor enrotllable, de 1000 mm d'amplada i 1200 mm d'altura, amb teixit ignífug enfosquidor, de fibra de vidre sense PVC ni halògens, amb la cara exterior de color gris clar i la cara interior de color gris clar, accionament manual amb manovella fixa per a maniobra de recollida, al costat dret; fixat en la paret, amb esquadres regulables, de 108x70 mm i ancoratges mecànics. Inclús ferraments i accessoris. Inclou: Replanteig. Ancoratge al parament dels elements de fixació. Muntatge del estor enrotllable. Muntatge dels accessoris de l'accionament.</p> <p>Criteri d'amidament de projecte: Nombre d'unitats previstes, segons documentació gràfica de Projecte.</p> <p>Criteri de mesura d'obra: Es mesurarà el nombre d'unitats realment executades segons especificacions de Projecte.</p>	403,39	QUATRE-CENTS TRES EUROS AMB TRENTA-NOU CÈNTIMS
89	<p>m² Doble envidriament de control solar i seguretat (laminar), 6/20/4+4, conjunt format per vidre exterior de control solar, color gris obscur de 6 mm, cambra de gas deshidratada amb perfil separador d'alumini i doble segellat perimetral, de 20 mm, reomplerta de gas argó i vidre interior laminar incolor de 4+4 mm d'espessor compost per dues llunes de vidre de 4 mm, unides mitjançant una làmina incolor de butiral de polivinil, per a fulles de vidre de superfície menor de 2 m²; 34 mm de gruix total, fixat sobre fusteria amb sola mitjançant falques de recolzament perimetrals i laterals, segellat en fred amb silicona sintètica incolora, compatible amb el material suport, per a fulles de vidre de superfície menor de 2 m².</p> <p>Inclou: Col·locació, calçat, muntatge i ajustament en la fusteria. Segellat final d'estanquitat. Senyalització de les fulles.</p> <p>Criteri d'amidament de projecte: Superfície de fusteria a envidrar, segons documentació gràfica de Projecte, incloent en cada fulla vidriera les dimensions del bastidor.</p> <p>Criteri de mesura d'obra: S'amidarà la superfície realment executada segons especificacions de Projecte, sumant, per a cadascuna de les peces, la superfície resultant d'arrodonir per excés cadascuna de les seves arestes a múltiples de 30 mm.</p>	170,63	CENT SETANTA EUROS AMB SEIXANTA-TRES CÈNTIMS

Quadre de preus nº 1

Nº	Designació	Import	
		En xifra (Euros)	En lletra (Euros)
90	<p>m<sup>2</sup> Aïllament tèrmic horitzontal de soleres en contacte amb el terreny, format per panell rígid de poliestirè extrudit, de superfície llisa i mecanitzat lateral de mitja mossa, de 40 mm d'espessor, resistència a compressió <math>\geq 300</math> kPa, resistència tèrmica <math>1,2</math> m<sup>2</sup>K/W, conductivitat tèrmica <math>0,033</math> W/(mK), col·locat a topall a la base de la solera, simplement recolzat, tapat amb film de polietilè de 0,2 mm d'espessor, preparat per a rebre una solera de formigó. Inclús cinta autoadhesiva per a segellat de junts. Inclou: Neteja i preparació de la superfície suport. Replanteig i tall de l'aïllament. Col·locació de l'aïllament sobre el terreny. Col·locació del film de polietilè. Segellat de junts del film de polietilè.</p> <p>Criteri d'amidament de projecte: Superfície mesurada segons documentació gràfica de Projecte.</p> <p>Criteri de mesura d'obra: Es mesurarà la superfície realment executada segons especificacions de Projecte.</p>	38,58	TRENTA-VUIT EUROS AMB CINQUANTA-VUIT CÈNTIMS
91	<p>m<sup>2</sup> Aïllament tèrmic per l'exterior de cobertes inclinades, sobre suport continu, format per: panell rígid de poliestirè extrudit, segons UNE-EN 13164, de superfície grecada i mecanitzat lateral de mitja mossa, de 80 mm d'espessor, resistència tèrmica <math>2,2</math> m<sup>2</sup>K/W, conductivitat tèrmica <math>0,036</math> W/(mK), fixat mecànicament.</p> <p>Inclou: Neteja del suport. Col·locació de l'aïllament. Fixació de l'aïllament.</p> <p>Criteri d'amidament de projecte: Superfície mesurada segons documentació gràfica de Projecte.</p> <p>Criteri de mesura d'obra: Es mesurarà la superfície realment executada segons especificacions de Projecte.</p>	22,09	VINT-I-DOS EUROS AMB NOU CÈNTIMS
92	<p>m<sup>2</sup> Aïllament tèrmic intermedi en envà de plaques, format per panell semirígid de llana mineral, espessor 45 mm, segons UNE-EN 13162, col·locat entre els muntants de l'estructura portant.</p> <p>Inclou: Tall i preparació de l'aïllament a col·locar entre els muntants. Col·locació de l'aïllament entre els muntants.</p> <p>Criteri d'amidament de projecte: Superfície mesurada segons documentació gràfica de Projecte.</p> <p>Criteri de mesura d'obra: Es mesurarà la superfície realment executada segons especificacions de Projecte.</p>	5,36	CINC EUROS AMB TRENTA-SIS CÈNTIMS

Quadre de preus nº 1

Nº	Designació	Import	
		En xifra (Euros)	En lletra (Euros)
93	<p>m<sup>2</sup> Fre de vapor amb estanquitat a l'aire, impermeable a l'aigua de pluja, de polipropilè, amb armadura, de 0,50 mm d'espessor i 150 g/m<sup>2</sup>, de 13 m de gruix d'aire equivalent enfront de la difusió de vapor d'aigua, segons UNE-EN 1931, permeabilitat a l'aire 0,02 m<sup>3</sup>/h·m<sup>2</sup> a 50 Pa, Euroclasse E de reacció al foc, segons UNE-EN 13501-1; col·locat per l'exterior de la coberta inclinada amb un pendent mig de l'aiguavés major o igual al 30%. Inclús grapes i cinta autoadhesiva per a segellat de junts.</p> <p>Inclou: Neteja i preparació de la superfície. Tall i preparació. Fixació. Tall de la cinta de segellat. Col·locació de la cinta de segellat.</p> <p>Criteri d'amidament de projecte: Superfície mesurada segons documentació gràfica de Projecte.</p> <p>Criteri de mesura d'obra: Es mesurarà la superfície realment executada segons especificacions de Projecte.</p>	5,73	CINC EUROS AMB SETANTA-TRES CÈNTIMS
94	<p>m<sup>2</sup> Barrera de protecció enfront del radó sobre solera en contacte amb el terreny amb nivell de referència d'exposició al radó 300 Bq/m<sup>3</sup>, amb complex multicapa, de 4 mm d'espessor, 0,3 kg/m<sup>2</sup> de massa superficial, format per dues làmines d'escuma de polietilè reticulat i dues làmines d'alumini, i coeficient de difusió enfront del gas radó 10x10<sup>-12</sup> m<sup>2</sup>/s, no adherida. Col·locació en obra: amb cavalcaments en la cara superior de la solera ventilada. Exhalació de radó prevista a través de la barrera de protecció: 0,56 Bq/m<sup>2</sup>·h. Inclús cinta adhesiva de doble cara, per al segellat d'encavallaments.</p> <p>Inclou: Neteja i preparació de la superfície. Col·locació del complex multicapa. Resolució de punts singulars.</p> <p>Criteri d'amidament de projecte: Superfície mesurada segons documentació gràfica de Projecte.</p> <p>Criteri de mesura d'obra: Es mesurarà la superfície realment executada segons especificacions de Projecte, incloent els lliuraments i els solapes.</p>	9,69	NOU EUROS AMB SEIXANTA-NOU CÈNTIMS
95	<p>m Vora lateral de coberta amb perfil escopidor d'alumini lacat, de 95 mm d'altura, color gris metàl·lic RAL 9006, amb perforacions trapezoidals per a la seva fixació i goteró. Inclús adhesiu cimentós, peces especials i silicona neutra.</p> <p>Inclou: Neteja i preparació de la superfície. Replanteig. Tall, col·locació i fixació del perfil.</p> <p>Criteri d'amidament de projecte: Longitud mesurada segons documentació gràfica de Projecte.</p> <p>Criteri de mesura d'obra: Es mesurarà la longitud realment executada segons especificacions de Projecte.</p>	39,16	TRENTA-NOU EUROS AMB SETZE CÈNTIMS

Quadre de preus nº 1

Nº	Designació	Import	
		En xifra (Euros)	En lletra (Euros)
96	<p>m Formació carener amb planxa d'acer prelacat color negre de 0,70 mm d'espessor i 500 mm de desenvolupament . Inclús peces especials, cavalcaments, fixacions, connexions a baixants i junt d'estanquitat. Inclou: Neteja i preparació de la superfície. Formació de envans alleugerits. Acabat superior dels envans alleugerits mitjançant morter de ciment. Col·locació de la làmina. Solapaments i connexions a baixants.</p> <p>Criteri d'amidament de projecte: Longitud mesurada en veritable magnitud, segons documentació gràfica de Projecte.</p> <p>Criteri de mesura d'obra: Es mesurarà en veritable magnitud, la longitud realment executada segons especificacions de Projecte.</p>	46,08	QUARANTA-SIS EUROS AMB VUIT CÈNTIMS
97	<p>m² Coberta inclinada amb un pendent mitjà del 40%. FORMACIÓ DE PENDENTS: tauler de fusta de pi hidrofugada, de 22 mm d'espessor, sobre entramat estructural; IMPERMEABILITZACIÓ: membrana difusora de vapor, formada per dues capes de feltre de polipropilè que recobreixen un film interior, fixada mecànicament; COBERTURA: pissarra per ensostrar en peces en forma de rombe, 40x40 cm, de segona qualitat, gruix 6 a 8 mm, col·locades formant tres gruixos (coberta terciada), i fixades sobre llatres d'empostissat de fusta de pi de 42x27 mm. Inclús tirafons d'acer zincat, per fixació sobre suport de fusta, resolució de punts singulars i peces especials de la cobertura.</p> <p>Criteri de valoració econòmica: El preu no inclou l'entramat estructural de fusta.</p> <p>Inclou: Col·locació dels panells que formen el tauler. Fixació mecànica de les peces al suport. Neteja i preparació de la superfície sobre la que ha d'aplicar-se la membrana difusora de vapor. Col·locació de la impermeabilització. Tall de les llatres. Fixació de les llatres. Fixació de les peces de pissarra. Execució d'acabaments.</p> <p>Criteri d'amidament de projecte: Superfície de l'aiguavés mesurada en veritable magnitud, segons documentació gràfica de Projecte, sense tenir en compte el cavalcament corresponent de les peces de pissarra. Incloent formació de careners, tremujals, ràfecs i vores lliures. No s'inclouen formació d'aiguafons, ràfecs decoratius ni encontres de vessants amb paraments verticals, xemeneies, finestres o conductes de ventilació.</p> <p>Criteri de mesura d'obra: Es mesurarà, en veritable magnitud, la superfície realment executada segons especificacions de Projecte, sense tenir en compte el cavalcament corresponent de les peces de pissarra. Incloent formació de careners, tremujals, ràfecs i vores lliures. No s'inclouen formació d'aiguafons, ràfecs decoratius ni encontres de vessants amb paraments verticals, xemeneies, finestres o conductes de ventilació.</p>	82,26	VUITANTA-DOS EUROS AMB VINT-I-SIS CÈNTIMS

Quadre de preus nº 1

Nº	Designació	Import	
		En xifra (Euros)	En lletra (Euros)
98	<p>m<sup>2</sup> Revestiment interior amb peces de rajola de València, de 200x300 mm, color blanc, acabat mat, gamma mitja, capacitat d'absorció d'aigua E&gt;10%, grup BIII, segons UNE-EN 14411. SUPORT: parament de plaques de guix laminat, vertical, de fins 3 m d'altura. COL·LOCACIÓ: en capa fina i mitjançant doble encolat amb adhesiu cimentós, C1 TE, segons UNE-EN 12004, amb lliscament reduït i temps obert ampliat. REJUNTAT: amb morter de junts cimentós millorat, amb absorció d'aigua reduïda i resistència elevada a l'abrasió tipus CG 2 W A, color blanc, en junts de 3 mm d'espessor. Inclús creuetes de PVC.</p> <p>Criteri de valoració econòmica: El preu no inclou les peces especials ni la resolució de punts singulars.</p> <p>Inclou: Preparació de la superfície suport. Replanteig dels nivells, de la disposició de peces i dels junts. Tall i encaixonat de les peces. Preparació i aplicació del material de col·locació. Formació de juntes de moviment. Col·locació de les peces. Rejuntat. Acabat i neteja final.</p> <p>Criteri d'amidament de projecte: Superfície mesurada segons documentació gràfica de Projecte, deduint els buits de superfície major de 3 m<sup>2</sup>. No s'ha incrementat l'amidament per trencaments i retallades, ja que en la descomposició s'ha considerat un 5% més de peces.</p> <p>Criteri de mesura d'obra: Es mesurarà la superfície realment executada segons especificacions de Projecte, deduint els buits de superfície major de 3 m<sup>2</sup>.</p>	33,34	TRENTA-TRES EUROS AMB TRENTA-QUATRE CÈNTIMS
99	<p>m Cantonada exterior amb perfil en angle recte de PVC, color blanc, en revestiment interior amb peces ceràmiques de 8 mm d'espessor. SUPORT: parament vertical, de fins 3 m d'altura. COL·LOCACIÓ: amb el mateix material que les peces ceràmiques.</p> <p>Inclou: Replanteig. Tall del perfil. Col·locació del perfil. Neteja final.</p> <p>Criteri d'amidament de projecte: Longitud mesurada segons documentació gràfica de Projecte.</p> <p>Criteri de mesura d'obra: Es mesurarà la longitud realment executada segons especificacions de Projecte.</p>	3,81	TRES EUROS AMB VUITANTA-U CÈNTIMS

Quadre de preus nº 1

Nº	Designació	Import	
		En xifra (Euros)	En lletra (Euros)
100	<p>m<sup>2</sup> Fals sostre registrable adossat en exteriors, amb una superfície de fins a 4 m<sup>2</sup>, situat a una altura menor de 4 m, considerant un grau de complexitat mig, constituït per: ESTRUCTURA: trama modular d'alumini de perfils de secció quadrada i perfils angulars, amb una modulació de 600 mm, fixats al forjat o element suport amb ancoratges directes; LAMEL·LES: lamel·la buides de fusta tecnològica (WPC), de 40x40x3000 mm i 4 mm de gruix, compostes per material termoplàstic i fibres vegetals amb reforç mineral, acabat imitació fusta de roure. Inclús fixacions per a l'ancoratge dels perfils i accessoris de muntatge.</p> <p>Inclou: Replanteig del nivell d'acabat i dels eixos de la trama modular. Fixació de la trama modular al forjat o element suport. Tall de les lamel·les. Fixació de les lamel·les. Resolució de trobades i punts singulars. Formació de forats per recepció de possibles elements d'ancoratge i/o instal·lacions.</p> <p>Criteri d'amidament de projecte: Superfície mesurada entre paraments, segons documentació gràfica de Projecte, sense descomptar buits per instal·lacions.</p> <p>Criteri de mesura d'obra: Es mesurarà la superfície realment executada segons especificacions de Projecte, sense descomptar buits per instal·lacions.</p>	114,38	CENT CATORZE EUROS AMB TRENTA-VUIT CÈNTIMS
101	<p>m<sup>2</sup> Aplicació manual de dues mans de pintura plàstica, color a escollir, acabat mat, textura llisa, la primera mà diluïda amb un 20% d'aigua i la següent sense diluir, (rendiment: 0,1 l/m<sup>2</sup> cada mà); prèvia aplicació d'una mà d'emprimació a base de copolímers acrílics en suspensió aquosa, sobre parament interior de formigó, horitzontal, fins a 3 m d'altura.</p> <p>Criteri de valoració econòmica: El preu inclou la protecció dels elements de l'entorn que puguin veure's afectats durant els treballs i la resolució de punts singulars.</p> <p>Inclou: Preparació del suport. Aplicació d'una mà de fons. Aplicació de dues mans d'acabat.</p> <p>Criteri d'amidament de projecte: Superfície mesurada segons documentació gràfica de Projecte, amb el mateix criteri que el suport base.</p> <p>Criteri de mesura d'obra: Es mesurarà la superfície realment executada segons especificacions de Projecte, amb el mateix criteri que el suport base.</p>	8,68	VUIT EUROS AMB SEIXANTA-VUIT CÈNTIMS

Quadre de preus nº 1

Nº	Designació	Import	
		En xifra (Euros)	En lletra (Euros)
102	<p>m<sup>2</sup> Aplicació manual de dues mans de pintura plàstica, color a escollir, acabat mat, textura llisa, la primera mà diluïda amb un 20% d'aigua i la següent sense diluir, (rendiment: 0,1 l/m<sup>2</sup> cada mà); prèvia aplicació d'una mà d'emprimació a base de copolímers acrílics en suspensió aquosa, sobre parament interior de guix projectat o plaques de guix laminat, vertical, de fins 3 m d'altura.</p> <p>Criteri de valoració econòmica: El preu inclou la protecció dels elements de l'entorn que puguin veure's afectats durant els treballs i la resolució de punts singulars.</p> <p>Inclou: Preparació del suport. Aplicació d'una mà de fons. Aplicació de dues mans d'acabat.</p> <p>Criteri d'amidament de projecte: Superfície mesurada segons documentació gràfica de Projecte, amb el mateix criteri que el suport base.</p> <p>Criteri de mesura d'obra: Es mesurarà la superfície realment executada segons especificacions de Projecte, amb el mateix criteri que el suport base.</p>	5,78	CINC EUROS AMB SETANTA-VUIT CÈNTIMS
103	<p>m<sup>2</sup> Aplicació manual de dues mans de pintura plàstica, color a escollir, acabat mat, textura llisa, la primera mà diluïda amb un 20% d'aigua i la següent sense diluir, (rendiment: 0,1 l/m<sup>2</sup> cada mà); prèvia aplicació d'una mà d'emprimació a base de copolímers acrílics en suspensió aquosa, sobre parament interior de guix projectat o plaques de guix laminat, horitzontal, fins a 3 m d'altura.</p> <p>Criteri de valoració econòmica: El preu inclou la protecció dels elements de l'entorn que puguin veure's afectats durant els treballs i la resolució de punts singulars.</p> <p>Inclou: Preparació del suport. Aplicació d'una mà de fons. Aplicació de dues mans d'acabat.</p> <p>Criteri d'amidament de projecte: Superfície mesurada segons documentació gràfica de Projecte, amb el mateix criteri que el suport base.</p> <p>Criteri de mesura d'obra: Es mesurarà la superfície realment executada segons especificacions de Projecte, amb el mateix criteri que el suport base.</p>	6,84	SIS EUROS AMB VUITANTA-QUATRE CÈNTIMS

Quadre de preus nº 1

Nº	Designació	Import	
		En xifra (Euros)	En lletra (Euros)
104	<p>m<sup>2</sup> Aplicació manual de dues mans de lasur natural per a exterior, a porus obert, color a escollir, acabat setinat, sense diluir, (rendiment: 0,125 l/m<sup>2</sup> cada mà); prèvia aplicació d'una mà d'emprimació natural, (rendiment: 0,125 l/m<sup>2</sup>), sobre superfície de barana de fusta, en exteriors. Inclús fregat amb paper de vidre.</p> <p>Criteri de valoració econòmica: El preu inclou la protecció dels elements de l'entorn que puguin veure's afectats durant els treballs.</p> <p>Inclou: Preparació i neteja de la superfície suport. Aplicació d'una mà de fons. Aplicació de dues mans d'acabat.</p> <p>Criteri d'amidament de projecte: Superfície mesurada segons documentació gràfica de Projecte, sense descomptar buits, considerant la superfície que tanquen, definida per les seves dimensions màximes, per una sola cara.</p> <p>Criteri de mesura d'obra: Es mesurarà la superfície realment executada segons especificacions de Projecte, per una sola cara, considerant la superfície que tanquen, definida per les seves dimensions màximes.</p>	13,73	TRETZE EUROS AMB SETANTA-TRES CÈNTIMS
105	<p>m<sup>2</sup> Aplicació manual de dues mans d'esmalt sintètic d'assecat ràpid, a base de resines alquídiques, color a escollir, acabat brillant, (rendiment: 0,077 l/m<sup>2</sup> cada mà); prèvia aplicació d'una mà d'emprimació sintètica antioxidant d'assecat ràpid, a base de resines alquídiques, color gris, acabat mat (rendiment: 0,125 l/m<sup>2</sup>), sobre biga formada per peces simples de perfils laminats d'acer.</p> <p>Inclou: Preparació i neteja de la superfície suport. Aplicació d'una mà d'emprimació. Aplicació de dues mans d'acabat.</p> <p>Criteri d'amidament de projecte: Superfície mesurada segons documentació gràfica de Projecte.</p> <p>Criteri de mesura d'obra: Es mesurarà la superfície realment executada segons especificacions de Projecte.</p>	22,39	VINT-I-DOS EUROS AMB TRENTA-NOU CÈNTIMS
106	<p>m<sup>2</sup> Aplicació manual de dues mans d'esmalt sintètic d'assecat ràpid, a base de resines alquídiques, color a escollir, acabat brillant, (rendiment: 0,077 l/m<sup>2</sup> cada mà); prèvia aplicació d'una mà d'emprimació sintètica antioxidant d'assecat ràpid, a base de resines alquídiques, color gris, acabat mat (rendiment: 0,125 l/m<sup>2</sup>), sobre barana interior amb clavenda de barrots, d'acer.</p> <p>Inclou: Preparació i neteja de la superfície suport. Aplicació d'una mà d'emprimació. Aplicació de dues mans d'acabat.</p> <p>Criteri d'amidament de projecte: Superfície del polígon envolupant, mesurada segons documentació gràfica de Projecte, per una sola cara, sense descomptar buits.</p> <p>Criteri de mesura d'obra: Es mesurarà la superfície del polígon envolupant de les unitats realment executades segons especificacions de Projecte, per una sola cara.</p>	23,79	VINT-I-TRES EUROS AMB SETANTA-NOU CÈNTIMS



Quadre de preus nº 1

Nº	Designació	Import	
		En xifra (Euros)	En lletra (Euros)
107	<p>m<sup>2</sup> Arrebossat de ciment, reglejat, aplicat sobre un parament vertical interior, fins a 3 m d'altura, acabat superficial rugós, amb morter de ciment, tipus GP CSII W0. Inclou: Especejament de panys de treball. Col·locació de regles i estès de corretges. Col·locació de tocs. Realització de mestres. Aplicació del morter. Realització de juntes i punts de trobada. Acabat superficial. Cura del morter. Criteri d'amidament de projecte: Superfície mesurada segons documentació gràfica de Projecte, sense deduir forats menors de 4 m<sup>2</sup> i deduïnt, en els buits de superfície major de 4 m<sup>2</sup>, l'excés sobre 4 m<sup>2</sup>. Criteri de mesura d'obra: Es mesurarà la superfície realment executada segons especificacions de Projecte, deduïnt, en els buits de superfície major de 4 m<sup>2</sup>, l'excés sobre 4 m<sup>2</sup>.</p>	16,37	SETZE EUROS AMB TRENTA-SET CÈNTIMS
108	<p>m<sup>2</sup> Repicat, ssanejat i rejuntat amb morter de morter de mixt, aplicat sobre un parament vertical interior, acabat junta refosa. Inclou: Preparació de la superfície suport. Repicat del material existent, sanejat de juntes i rejuntat final. Cura del morter. Criteri d'amidament de projecte: Superfície mesurada segons documentació gràfica de Projecte, sense deduir forats menors de 4 m<sup>2</sup> i deduïnt, en els buits de superfície major de 4 m<sup>2</sup>, l'excés sobre 4 m<sup>2</sup>. Criteri de mesura d'obra: Es mesurarà la superfície realment executada segons especificacions de Projecte, deduïnt, en els buits de superfície major de 4 m<sup>2</sup>, l'excés sobre 4 m<sup>2</sup>.</p>	22,82	VINT-I-DOS EUROS AMB VUITANTA-DOS CÈNTIMS
109	<p>m<sup>2</sup> Repicat, ssanejat i rejuntat amb morter de morter de ciment, aplicat sobre un parament vertical interior, acabat junta refosa. Inclou: Preparació de la superfície suport. Repicat del material existent, sanejat de juntes i rejuntat final. Cura del morter. Criteri d'amidament de projecte: Superfície mesurada segons documentació gràfica de Projecte, sense deduir forats menors de 4 m<sup>2</sup> i deduïnt, en els buits de superfície major de 4 m<sup>2</sup>, l'excés sobre 4 m<sup>2</sup>. Criteri de mesura d'obra: Es mesurarà la superfície realment executada segons especificacions de Projecte, deduïnt, en els buits de superfície major de 4 m<sup>2</sup>, l'excés sobre 4 m<sup>2</sup>.</p>	22,82	VINT-I-DOS EUROS AMB VUITANTA-DOS CÈNTIMS

Quadre de preus nº 1

Nº	Designació	Import	
		En xifra (Euros)	En lletra (Euros)
110	<p>m² Recrescut alleugerit de formigó armat de 20+5 cm d'espessor, sobre encofrat perdut de peces de polipropilè reciclat, C-20 "CÁVITI", de 750x500x200 mm, color negre, realitzat amb formigó HA-25/B/12/XC2 fabricat en central, i abocament amb cubilot, i malla electrosoldada ME 10x10 Ø 5-5 B 500 T 6x2,20 UNE-EN 10080 com a armadura de repartiment, col·locada sobre separadors homologats en capa de compressió de 5 cm d'espessor; amb junts de retracció de 5 mm d'espessor, mitjançant tall amb disc de diamant; recolzat tot plegat sobre base de formigó de neteja. Inclús panell de poliestirè expandit de 30 mm d'espessor, per a l'execució de juntes de retracció.</p> <p>Criteri de valoració econòmica: El preu no inclou la capa de formigó de neteja.</p> <p>Inclou: Replanteig de les peces. Col·locació i muntatge de les peces. Resolució de trobades. Realització dels orificis de pas d'instal·lacions. Col·locació dels elements per a pas d'instal·lacions. Col·locació de la malla electrosoldada. Abocat, estesa i vibrat del formigó. Reglejat i anivellació de la capa de compressió. Curat del formigó. Replanteig dels junts de retracció. Cort del formigó. Neteja final dels junts de retracció.</p> <p>Criteri d'amidament de projecte: Superfície mesurada segons documentació gràfica de Projecte.</p> <p>Criteri de mesura d'obra: Es mesurarà la superfície realment executada segons especificacions de Projecte, sense deduir la superfície ocupada pels pilars situats dintre del seu perímetre.</p>	29,53	VINT-I-NOU EUROS AMB CINQUANTA-TRES CÈNTIMS
111	<p>m² Enrajolat de rajoles ceràmiques de gres de porcellana, acabat mat o natural, de 30x60 cm, 30 €/m², capacitat d'absorció d'aigua E&lt;0,5%, grup BIa, resistència al lliscament Rd&lt;=15, classe 0, rebudes amb adhesiu cimentós d'enduriment normal, C1 sense cap característica addicional, color gris amb doble encolat i rejuntades amb morter de junts cimentós tipus L, color blanc, per junts de fins a 3 mm.</p> <p>Inclou: Neteja i comprovació de la superfície suport. Replanteig dels nivells d'acabat. Replanteig de la disposició de les peces i junts de moviment. Aplicació de l'adhesiu. Col·locació de les rajoles a punta de paleta. Formació de junts de partició, perimetrals i estructurals. Rejuntat. Eliminació i neteja del material sobrant. Neteja final del paviment.</p> <p>Criteri d'amidament de projecte: Superfície útil, mesura segons documentació gràfica de Projecte. No s'ha incrementat l'amidament per trencaments i retallades, ja que en la descomposició s'ha considerat un 5% més de peces.</p> <p>Criteri de mesura d'obra: Es mesurarà la superfície realment executada segons especificacions de Projecte.</p>	45,47	QUARANTA-CINC EUROS AMB QUARANTA-SET CÈNTIMS

Quadre de preus nº 1

Nº	Designació	Import	
		En xifra (Euros)	En lletra (Euros)
112	<p>m<sup>2</sup> Enrajolat de rajoles de granit Gris Serena, per a interiors, 60x40x3 cm, acabat buixardat, rebudes amb adhesiu cimentós millorat, C2 i rejuntades amb morter de junts cimentós, CG1, per a junta mínima (entre 1,5 i 3 mm), amb la mateixa tonalitat de les peces.</p> <p>Inclou: Neteja, anivellació i preparació de la superfície suport. Replanteig de nivells. Replanteig de la disposició de les peces i junts de moviment. Estesa de la capa de adhesiu cimentós. Pentinat de la superfície. Col·locació de les rajoles a punta de paleta. Comprovació de la planitud. Reomplert dels junts de dilatació. Reblert de juntes de separació entre rajoles.</p> <p>Criteri d'amidament de projecte: Superfície construïda, mesurada segons documentació gràfica de Projecte. No s'ha incrementat l'amidament per trencaments i retallades, ja que en la descomposició s'ha considerat un 5% més de peces.</p> <p>Criteri de mesura d'obra: Es mesurarà la superfície realment executada segons especificacions de Projecte.</p>	89,05	VUITANTA-NOU EUROS AMB CINC CÈNTIMS
113	<p>m<sup>2</sup> Fals sostre continu suspès, llis, 12,5+27+27, situat a una altura menor de 4 m, amb nivell de qualitat de l'acabat estàndard (Q2), constituït per: ESTRUCTURA: estructura metàl·lica d'acer galvanitzat de mestres primàries 60/27 mm amb una modulació de 1000 mm i suspeses de la superfície suport de formigó amb penjats combinats cada 900 mm, i mestres secundàries fixades perpendicularment a les mestres primàries amb connectors tipus cavalló amb una modulació de 500 mm; PLAQUES: una capa de plaques de guix laminat H1 / UNE-EN 520 - 1200 / longitud / 12,5 / amb les vores longitudinals afinades, amb ànima de guix hidrofugat, per zones humides. Inclús banda autoadhesiva desolidaritzant, fixacions per a l'ancoratge dels perfils, cargols per a la fixació de les plaques, pasta de segellament, cinta microperforada de paper i accessoris de muntatge.</p> <p>Inclou: Replanteig dels eixos de l'estructura metàl·lica. Col·locació de la banda acústica. Anivellació i col·locació dels perfils perimetrals. Senyalització dels punts d'ancoratge al forjat o element de suport. Anivellació i suspensió dels perfils primaris i secundaris de l'estructura. Tall de les plaques. Fixació de les plaques. Resolució de trobades i punts singulars. Tractament de junts.</p> <p>Criteri d'amidament de projecte: Superfície mesurada entre paraments, segons documentació gràfica de Projecte, sense descomptar buits per instal·lacions.</p> <p>Criteri de mesura d'obra: Es mesurarà la superfície realment executada segons especificacions de Projecte, seguint els criteris d'amidament exposats en la norma UNE 92305.</p>	27,63	VINT-I-SET EUROS AMB SEIXANTA-TRES CÈNTIMS

Quadre de preus nº 1

Nº	Designació	Import	
		En xifra (Euros)	En lletra (Euros)
114	<p>U Mirall incolor, de 900x900 mm i 3 mm de gruix, amb cantejat perimetral i protegit amb pintura de color plata en la seva cara posterior, fixat mecànicament al parament. Inclús kit per a fixació de mirall a parament.</p> <p>Inclou: Neteja i preparació del suport. Replanteig dels punts de fixació. Col·locació de les fixacions al parament. Col·locació del mirall. Neteja final.</p> <p>Criteri d'amidament de projecte: Superfície mesurada segons documentació gràfica de Projecte.</p> <p>Criteri de mesura d'obra: Es mesurarà la superfície realment executada segons especificacions de Projecte.</p>	48,75	QUARANTA-VUIT EUROS AMB SETANTA-CINC CÈNTIMS
115	<p>U Tassa de vàter de dipòsit baix, de porcellana sanitària, model Victoria "ROCA", color Blanco, de 370x665x780 mm, amb cisterna de vàter, de doble descàrrega, de 385x180x430 mm, seient i tapa de vàter, de caiguda esmorteïda. Inclús aixeta de regulació, enllaç d'alimentació flexible i silicona per a segellat de junts.</p> <p>Inclou: Replanteig. Col·locació i fixació de l'aparell. Muntatge del desguàs. Connexió a la xarxa d'evacuació. Muntatge de l'aixeteria. Connexió a la xarxa d'aigua freda. Comprovació del seu correcte funcionament. Segellat de junts.</p> <p>Criteri d'amidament de projecte: Nombre d'unitats previstes, segons documentació gràfica de Projecte.</p> <p>Criteri de mesura d'obra: Es mesurarà el nombre d'unitats realment col·locades segons especificacions de Projecte.</p>	280,69	DOS-CENTS VUITANTA EUROS AMB SEIXANTA-NOU CÈNTIMS
116	<p>U Lavabo de porcellana sanitària, sobre taulell, gamma bàsica, color blanc, de 600x340 mm, i desguàs, acabat cromat. Inclús joc de fixació i silicona per a segellat de junts.</p> <p>Criteri de valoració econòmica: El preu no inclou el taulell ni l'aixeteria.</p> <p>Inclou: Replanteig. Col·locació i fixació de l'aparell. Muntatge del desguàs. Connexió a la xarxa d'evacuació. Comprovació del seu correcte funcionament. Segellat de junts.</p> <p>Criteri d'amidament de projecte: Nombre d'unitats previstes, segons documentació gràfica de Projecte.</p> <p>Criteri de mesura d'obra: Es mesurarà el nombre d'unitats realment col·locades segons especificacions de Projecte.</p>	202,71	DOS-CENTS DOS EUROS AMB SETANTA-U CÈNTIMS

Quadre de preus nº 1

Nº	Designació	Import	
		En xifra (Euros)	En lletra (Euros)
117	<p>U Abocador de porcellana sanitària, monobloc, gamma bàsica, color blanc, de 540x415 mm. Inclús silicona per a segellat de junts.</p> <p>Criteri de valoració econòmica: El preu no inclou l'aixeteria.</p> <p>Inclou: Replanteig. Col·locació i fixació de l'aparell. Muntatge del desguàs. Connexió a la xarxa d'evacuació. Comprovació del seu correcte funcionament. Segellat de junts.</p> <p>Criteri d'amidament de projecte: Nombre d'unitats previstes, segons documentació gràfica de Projecte.</p> <p>Criteri de mesura d'obra: Es mesurarà el nombre d'unitats realment col·locades segons especificacions de Projecte.</p>	249,31	DOS-CENTS QUARANTA-NOU EUROS AMB TRENTA-U CÈNTIMS
118	<p>U Aixeteria monocomandament formada per aixeta mescladora monocomandament de repisa per a aigüera, gamma bàsica, de llautó, acabat cromat, amb cartutx ceràmic, broc alt giratori i airejador. Inclús elements de connexió, enllaços d'alimentació flexibles de 3/8" de diàmetre i 350 mm de longitud, vàlvula antiretorn i dues aixetes de pas.</p> <p>Inclou: Replanteig. Col·locació. Connexionat. Comprovació del seu correcte funcionament.</p> <p>Criteri d'amidament de projecte: Nombre d'unitats previstes, segons documentació gràfica de Projecte.</p> <p>Criteri de mesura d'obra: Es mesurarà el nombre d'unitats realment col·locades segons especificacions de Projecte.</p>	77,37	SETANTA-SET EUROS AMB TRENTA-SET CÈNTIMS
119	<p>U Aixeteria monocomandament formada per aixeta mescladora monocomandament de repisa per a lavabo, gamma mitja, de llautó, acabat cromat, amb cartutx ceràmic, airejador i amb desguàs automàtic. Inclús elements de connexió, enllaços d'alimentació flexibles de 3/8" de diàmetre i 350 mm de longitud, vàlvula antiretorn i dues aixetes de pas.</p> <p>Inclou: Replanteig. Col·locació. Connexionat. Comprovació del seu correcte funcionament.</p> <p>Criteri d'amidament de projecte: Nombre d'unitats previstes, segons documentació gràfica de Projecte.</p> <p>Criteri de mesura d'obra: Es mesurarà el nombre d'unitats realment col·locades segons especificacions de Projecte.</p>	117,46	CENT DISSET EUROS AMB QUARANTA-SIS CÈNTIMS
120	<p>U Porta-rotlles de paper higiènic, domèstic, amb tapa fixa, d'acer inoxidable AISI 304 amb acabat setinat. Fixació al suport amb les subjeccions subministrades pel fabricant.</p> <p>Inclou: Replanteig. Col·locació i fixació.</p> <p>Criteri d'amidament de projecte: Nombre d'unitats previstes, segons documentació gràfica de Projecte.</p> <p>Criteri de mesura d'obra: Es mesurarà el nombre d'unitats realment col·locades segons especificacions de Projecte.</p>	31,67	TRENTA-U EUROS AMB SEIXANTA-SET CÈNTIMS

Quadre de preus nº 1

Nº	Designació	Import	
		En xifra (Euros)	En lletra (Euros)
121	<p>U Eixugamans elèctric, de 1600 W de potència calorífica, amb carcassa d'acer inoxidable, amb interruptor òptic per aproximació de les mans amb 1' de temps màxim de funcionament, de 225x160x282 mm. Inclús elements de fixació.</p> <p>Inclou: Replanteig. Col·locació i fixació. Connexió a la xarxa elèctrica. Comprovació del seu correcte funcionament.</p> <p>Criteri d'amidament de projecte: Nombre d'unitats previstes, segons documentació gràfica de Projecte.</p> <p>Criteri de mesura d'obra: Es mesurarà el nombre d'unitats realment col·locades segons especificacions de Projecte.</p>	229,50	DOS-CENTS VINT-I-NOU EUROS AMB CINQUANTA CÈNTIMS
122	<p>U Taulell de granit nacional, Blanc Cristall polit, de 160 cm de longitud, 70 cm d'amplada i 2 cm de gruix, cantell simple recte, amb les vores lleugerament bisellades, formació de 1 buit amb els seus cantells polits, i cimbal perimetral de 5 cm d'altura i 2 cm de gruix, amb la vora recte.</p> <p>Inclou: Replanteig i traçat de la placa de focs. Col·locació i fixació dels suports i ancoratges. Col·locació, ajust i fixació de les peces que componen la placa de focs. Col·locació de cimbal perimetral.</p> <p>Criteri d'amidament de projecte: Nombre d'unitats previstes, segons documentació gràfica de Projecte. No s'han duplicat cantonades en l'amidament de la longitud del taulell de cuina.</p> <p>Criteri de mesura d'obra: Es mesurarà el nombre d'unitats realment executades segons especificacions de Projecte.</p>	341,02	TRES-CENTS QUARANTA-U EUROS AMB DOS CÈNTIMS
123	<p>U Pericó sifònic, registrable, d'obra de fàbrica, de dimensions interiors 50x50x90 cm, amb tapa prefabricada de formigó armat, sobre solera de formigó en massa; prèvia excavació amb mitjans manuals i posterior reomplert de l'extradós amb material granular.</p> <p>Inclou: Replanteig. Excavació amb mitjans manuals. Eliminació de les terres soltes del fons de l'excavació. Abocat i compactació del formigó en formació de solera. Formació de l'obra de fàbrica amb maons, prèviament humits, col·locats amb morter. Connexionat dels col·lectors al pericó. Arrebossat i brunyit amb morter, arrodonint els angles del fons i de les parets interiors del pericó. Col·locació del colze de PVC. Realització del tancament hermètic i col·locació de la tapa i els accessoris. Reblert de l'extradós. Comprovació del seu correcte funcionament.</p> <p>Criteri d'amidament de projecte: Nombre d'unitats previstes, segons documentació gràfica de Projecte.</p> <p>Criteri de mesura d'obra: Es mesurarà el nombre d'unitats realment executades segons especificacions de Projecte.</p>	278,50	DOS-CENTS SETANTA-VUIT EUROS AMB CINQUANTA CÈNTIMS

Quadre de preus nº 1

Nº	Designació	Import	
		En xifra (Euros)	En lletra (Euros)
124	<p>m Col·lector soterrat en terreny no agressiu, de tub de PVC llis, sèrie SN-4, rigidesa anular nominal 4 kN/m<sup>2</sup>, de 160 mm de diàmetre exterior.</p> <p>Criteri de valoració econòmica: El preu inclou els equips i la maquinària necessaris per al desplaçament i la disposició en obra dels elements, però no inclou l'excavació ni el reblert principal.</p> <p>Inclou: Replanteig del recorregut del col·lector. Presentació en sec dels tubs. Abocat de la sorra en el fons de la rasa. Descens i col·locació dels tubs en el fons de la rasa. Muntatge, connexionat i comprovació del seu correcte funcionament. Execució del reblert envoltant.</p> <p>Criteri d'amidament de projecte: Longitud mesurada en projecció horitzontal, entre cares interiors de pericons o altres elements d'unió, segons documentació gràfica de Projecte.</p> <p>Criteri de mesura d'obra: Es mesurarà en projecció horitzontal, la longitud realment executada segons especificacions de Projecte, entre cares interiors de pericons o altres elements d'unió, incloent els trams ocupats per peces especials.</p>	19,06	DINOU EUROS AMB SIS CÈNTIMS
125	<p>m<sup>2</sup> Enrajolat de rajoles de formigó per exteriors, acabat baix relleu sense polir, resistència a flexió T, càrrega de ruptura 7, resistència al desgast H, 30x30x4 cm, gris, per ús públic en exteriors en zona de parcs i jardins, col·locades picat de pitxell amb morter; tot allò realitzat sobre solera de formigó en massa (HM-20/P/20/X0), de 15 cm d'espessor, abocament des de camió amb estès i vibrat manual amb regla vibrant de 3 m, amb acabat reglejat.</p> <p>Inclou: Replanteig de mestres i nivells. Abocament i compactació de la solera de formigó. Estesa de la capa de morter. Humectació de les peces a col·locar. Col·locació individual, a pic de maceta, de les peces. Formació de juntes i trobades. Neteja del paviment i les juntes. Reblert dels junts amb sorra seca, mitjançant raspallat. Eliminació del material sobrant de la superfície, mitjançant escombrat.</p> <p>Criteri d'amidament de projecte: Superfície mesurada en projecció horitzontal, segons documentació gràfica de Projecte, deduïnt els buits de superfície major de 1,5 m<sup>2</sup>. No s'han tingut en compte les escapçadures com factor d'influència per incrementar l'amidament, cada vegada que en la descomposició s'ha considerat el tant per cent de ruptures general.</p> <p>Criteri de mesura d'obra: Es mesurarà, en projecció horitzontal, la superfície realment executada segons especificacions de Projecte, deduïnt els buits de superfície major de 1,5 m<sup>2</sup>.</p>	41,16	QUARANTA-U EUROS AMB SETZE CÈNTIMS

Quadre de preus nº 1

Nº	Designació	Import	
		En xifra (Euros)	En lletra (Euros)
126	U Assaig sobre una mostra de formigó amb determinació de: consistència del formigó fresc mitjançant el mètode d'assentament del con d'Abrams i resistència característica a compressió del formigó endurit amb fabricació de quatre provetes, curació, recapçat i ruptura a compressió. Inclou: Desplaçament a obra. Presa de mostres. Realització dels assajos. Redacció d'informe dels resultats dels assajos realitzats. Criteri d'amidament de projecte: Assaig a realitzar, segons documentació del Pla de control de qualitat.	97,22	NORANTA-SET EUROS AMB VINT-I-DOS CÈNTIMS
127	U Conjunt de sistemes de protecció col·lectiva, necessaris per al compliment de la normativa vigent en matèria de Seguretat i Salut en el Treball. Inclús manteniment en condicions segures durant tot el període de temps que es requereixi, reparació o reposició i transport fins al lloc d'emmagatzematge o retirada a contenidor. Inclou: Nada. Criteri d'amidament de projecte: Nombre d'unitats previstes, segons Estudi o Estudi Bàsic de Seguretat i Salut. Criteri de mesura d'obra: Es mesurarà el nombre d'unitats realment col·locades segons especificacions d'Estudi o Estudi Bàsic de Seguretat i Salut.	4.495,92	QUATRE MIL QUATRE-CENTS NORANTA-CINC EUROS AMB NORANTA-DOS CÈNTIMS
128	U Conjunt d'equips de protecció individual, necessaris per al compliment de la normativa vigent en matèria de Seguretat i Salut en el Treball. Inclou: Nada. Criteri d'amidament de projecte: Nombre d'unitats previstes, segons Estudi o Estudi Bàsic de Seguretat i Salut. Criteri de mesura d'obra: Es mesurarà el nombre d'unitats realment subministrades segons especificacions d'Estudi o Estudi Bàsic de Seguretat i Salut.	149,87	CENT QUARANTA-NOU EUROS AMB VUITANTA-SET CÈNTIMS



## QUADRE DE PREUS 2

## Quadre de preus nº 2

Nº	Designació	Import	
		Parcial (Euros)	Total (Euros)
1	<p>U de Desconnexió d'escomesa aèria de la instal·lació elèctrica de l'edifici.</p> <p>Inclou: Desconnexió de l'escomesa. Retirada de deixalles. Càrrega d'enderrocs sobre camió o contenidor.</p> <p>Criteri d'amidament de projecte: Nombre d'unitats previstes, segons documentació gràfica de Projecte.</p> <p>Criteri de mesura d'obra: Es mesurarà el nombre d'unitats realment executades segons especificacions de Projecte.</p> <p style="padding-left: 40px;">Mà d'obra Mitjans auxiliars 3 % Costos indirectes</p>	<p>150,26 3,01 4,60</p>	157,87
2	<p>m³ de Excavació de rases per fonamentacions fins a una profunditat de 2 m, en qualsevol tipus de terreny, amb mitjans mecànics, i càrrega a camió.</p> <p>Criteri de valoració econòmica: El preu no inclou el transport dels materials excavats.</p> <p>Inclou: Replanteig general i fixació dels punts i nivells de referència. Col·locació de les lliteres en els cantons i extrems de les alineacions. Excavació en successives rases horitzontals i extracció de terres. Refinat de fons i laterals a mà, amb extracció de les terres. Càrrega a camió de les terres excavades.</p> <p>Criteri d'amidament de projecte: Volum mesurat sobre les seccions teòriques de l'excavació, segons documentació gràfica de Projecte, sense duplicar cantonades ni encontres.</p> <p>Criteri de mesura d'obra: Es mesurarà el volum teòric executat segons especificacions de Projecte, sense duplicar cantonades ni encontres i sense incloure els increments per excessos d'excavació no autoritzats, ni el reblert necessari per a reconstruir la secció teòrica per defectes imputables al Contractista. Es mesurarà l'excavació una vegada realitzada i abans que sobre ella s'efectuï cap tipus de reblert. Si el Contractista tanqués l'excavació abans de conformar l'amidament, s'entendrà que s'avé al que unilateralment determini el director de l'execució de l'obra.</p> <p style="padding-left: 40px;">Mà d'obra Maquinària Mitjans auxiliars 3 % Costos indirectes</p>	<p>4,16 25,47 0,59 0,91</p>	31,13
3	<p>m³ de Reblert envoltant i principal de rases per instal·lacions, amb sorra de 0 a 5 mm de diàmetre i compactació en tongades successives de 20 cm d'espessor màxim amb safata vibrant de guiat manual, fins a assolir una densitat seca no inferior al 95% de la màxima obtinguda en l'assaig Proctor Modificat, realitzat segons UNE 103501. Inclús cinta o distintiu indicador de la instal·lació.</p> <p>Criteri de valoració econòmica: El preu no inclou la realització de l'assaig Proctor Modificat.</p> <p>Inclou: Estesa del material de reblert en tongades d'espessor uniforme. Humectació o dessecació de cada tongada. Col·locació de cinta o distintiu indicador de la instal·lació. Compactació.</p> <p>Criteri d'amidament de projecte: Volum mesurat sobre les seccions teòriques de l'excavació, segons documentació gràfica de Projecte.</p> <p>Criteri de mesura d'obra: Es mesurarà, en perfil compactat, el volum realment executat segons especificacions de Projecte, sense incloure els increments per excessos d'excavació no autoritzats.</p> <p style="padding-left: 40px;">Mà d'obra Maquinària Materials Mitjans auxiliars 3 % Costos indirectes</p>	<p>3,21 3,19 17,13 0,47 0,72</p>	24,72

Quadre de preus nº 2

Nº	Designació	Import	
		Parcial (Euros)	Total (Euros)
4	<p>m² de Solera de 15 cm d'espessor, realitzada amb formigó HRM-25/B/20/X0, amb un percentatge màxim d'àrids reciclats del 50%, fabricat en central, i abocament des de camió, estès i vibrat manual mitjançant regla vibrant, sense tractament de la seva superfície. Inclús panell de poliestirè expandit de 3 cm d'espessor, per a l'execució de juntes de retracció.</p> <p>Criteri de valoració econòmica: El preu no inclou la base de la solera.</p> <p>Inclou: Preparació de la superfície de recolzament del formigó. Replanteig dels junts de construcció i de dilatació. Estesa de nivells mitjançant tocaments, mestres de formigó o regles. Reg de la superfície base. Formació de juntes de construcció i de juntes perimetrals de dilatació. Abocat, estesa i vibrat del formigó. Curat del formigó.</p> <p>Criteri d'amidament de projecte: Superfície mesurada segons documentació gràfica de Projecte.</p> <p>Criteri de mesura d'obra: Es mesurarà la superfície realment executada segons especificacions de Projecte, sense deduir la superfície ocupada pels pilars situats dintre del seu perímetre.</p> <p>Mà d'obra 4,71                      Maquinària 0,56                      Materials 8,94                      Mitjans auxiliars 0,28                      3 % Costos indirectes 0,43</p>		14,92
5	<p>m³ de Desmuntatge per a la seva reutilització de mur de maçoneria de pedra granítica, amb morter, amb mitjans manuals i apilament del 20% del material demolit per a la seva reutilització, i càrrega manual sobre camió o contenidor.</p> <p>Inclou: Desmuntatge de l'element. Classificació i etiquetatge. Aplec dels materials a reutilitzar. Càrrega manual del material a reutilitzar sobre camió. Retirada i aplec de les restes d'obra. Neteja de les restes de l'obra. Càrrega manual de les restes d'obra sobre camió o contenidor.</p> <p>Criteri d'amidament de projecte: Volum mesurat segons documentació gràfica de Projecte.</p> <p>Criteri de mesura d'obra: S'amidarà el volum realment desmuntat segons especificacions de Projecte.</p> <p>Mà d'obra 119,86                      Mitjans auxiliars 2,40                      3 % Costos indirectes 3,67</p>		125,93
6	<p>m³ de Obertura de buit en mur de maçoneria de pedra granítica, amb mitjans manuals, sense afectar a l'estabilitat del mur, i càrrega manual sobre camió o contenidor. Inclou refet de cantonades.</p> <p>Criteri de valoració econòmica: El preu inclou el tall previ del contorn del forat, però no inclou el muntatge i desmuntatge de l'estintolament del buit ni la col·locació de llindes.</p> <p>Inclou: Replanteig del buit en el parament. Tall previ del contorn del forat. Demolició de l'element. Fragmentació dels enderrocs en peces manejables. Retirada i arreglat de enderrocs. Neteja de les restes de l'obra. Càrrega manual d'enderrocs sobre camió o contenidor.</p> <p>Criteri d'amidament de projecte: Volum mesurat segons documentació gràfica de Projecte.</p> <p>Criteri de mesura d'obra: S'amidarà el volum realment enderrocat segons especificacions de Projecte.</p> <p>Mà d'obra 119,69                      Mitjans auxiliars 2,39                      3 % Costos indirectes 3,66</p>		125,74

Quadre de preus nº 2

Nº	Designació	Import	
		Parcial (Euros)	Total (Euros)
7	<p>m² de Demolició de forjat de biguetes de fusta i entrebigat de revoltó corbat ceràmic format per una o dues rosques de maó ceràmic i reblert de carcanyol amb rebles i morter de calç, amb martell pneumàtic i motoserra, previ aixecat del paviment i la seva base, i càrrega manual sobre camió o contenidor.</p> <p>Criteri de valoració econòmica: El preu no inclou l'aixecat del paviment.</p> <p>Inclou: Fitacions i treballs d'estabilitat i protecció de l'entorn. Replanteig de la superfície de forjat a demolir. Demolició de l'element. Fragmentació dels enderrocs en peces manejables. Retirada i arplegat de enderrocs. Neteja de les restes de l'obra. Càrrega manual d'enderrocs sobre camió o contenidor.</p> <p>Criteri d'amidament de projecte: Superfície mesurada segons documentació gràfica de Projecte.</p> <p>Criteri de mesura d'obra: S'amidarà la superfície realment enderrocada segons especificacions de Projecte.</p> <p>Mà d'obra Maquinària Mitjans auxiliars 3 % Costos indirectes</p>	<p>15,52 4,13 0,39 0,60</p>	20,64
8	<p>m² de Desmuntatge d'entarrimat de 3 cm de gruix, de taules encadellades de fusta, clavades a les biguetes del forjat, amb mitjans manuals, i càrrega manual sobre camió o contenidor.</p> <p>Criteri de valoració econòmica: El preu inclou el desmuntatge dels elements de fixació.</p> <p>Inclou: Desmuntatge de l'element. Retirada i apilament del material desmuntat. Neteja de les restes de l'obra. Càrrega manual d'enderrocs sobre camió o contenidor.</p> <p>Criteri d'amidament de projecte: Superfície mesurada segons documentació gràfica de Projecte.</p> <p>Criteri de mesura d'obra: S'amidarà la superfície realment desmuntada segons especificacions de Projecte.</p> <p>Mà d'obra Mitjans auxiliars 3 % Costos indirectes</p>	<p>2,87 0,06 0,09</p>	3,02
9	<p>m² de Demolició d'entramat de fusta, amb mitjans manuals i motoserra, i càrrega manual sobre camió o contenidor.</p> <p>Inclou: Demolició de l'element. Fragmentació dels enderrocs en peces manejables. Retirada i arplegat de enderrocs. Neteja de les restes de l'obra. Càrrega manual d'enderrocs sobre camió o contenidor.</p> <p>Criteri d'amidament de projecte: Superfície mesurada segons documentació gràfica de Projecte.</p> <p>Criteri de mesura d'obra: S'amidarà la superfície realment enderrocada segons especificacions de Projecte.</p> <p>Mà d'obra Maquinària Mitjans auxiliars 3 % Costos indirectes</p>	<p>19,40 1,32 0,41 0,63</p>	21,76
10	<p>m² de Demolició de solera o paviment de formigó armat de 15 a 25 cm de gruix, amb martell pneumàtic, i càrrega manual sobre camió o contenidor.</p> <p>Criteri de valoració econòmica: El preu no inclou la demolició de la base suport.</p> <p>Inclou: Demolició de l'element. Fragmentació dels enderrocs en peces manejables. Retirada i arplegat de enderrocs. Neteja de les restes de l'obra. Càrrega manual d'enderrocs sobre camió o contenidor.</p> <p>Criteri d'amidament de projecte: Superfície mesurada segons documentació gràfica de Projecte.</p> <p>Criteri de mesura d'obra: S'amidarà la superfície realment enderrocada segons especificacions de Projecte.</p> <p>Mà d'obra Maquinària Mitjans auxiliars 3 % Costos indirectes</p>	<p>8,97 3,65 0,25 0,39</p>	13,26

Quadre de preus nº 2

Nº	Designació	Import	
		Parcial (Euros)	Total (Euros)
11	<p>m² de Demolició de paviment exterior de rajoles i/o llosetes de formigó, amb martell pneumàtic, i càrrega manual sobre camió o contenidor.</p> <p>Criteri de valoració econòmica: El preu inclou el picat del material d'unió, però no inclou la demolició de la base suport.</p> <p>Inclou: Demolició de l'element. Fragmentació dels enderrocs en peces manejables. Retirada i arreplegat de enderrocs. Neteja de les restes de l'obra. Càrrega manual d'enderrocs sobre camió o contenidor.</p> <p>Criteri d'amidament de projecte: Superfície mesurada segons documentació gràfica de Projecte.</p> <p>Criteri de mesura d'obra: S'amidarà la superfície realment enderrocada segons especificacions de Projecte.</p> <p>Mà d'obra Maquinària Mitjans auxiliars 3 % Costos indirectes</p>	2,41 0,77 0,06 0,10	3,34
12	<p>m² de Desmuntatge de cobertura de plaques de fibrociment amb amiant, subjecta mecànicament sobre corretja estructural a menys de 20 m d'altura, per empresa qualificada i inscrita en el Registre d'Empreses amb Risc a l'Amiant, en coberta inclinada a dues aigües amb un pendent mitjà del 40%, per a una superfície mitjana a desmuntar d'entre 51 i 100 m²; amb mitjans i equips adequats, i càrrega mecànica sobre camió.</p> <p>Criteri de valoració econòmica: El preu inclou el desmuntatge dels elements de fixació, dels acabats, dels canalons i dels baixants i les mesuraments d'amiant (ambientals i personals).</p> <p>Inclou: Humectació de les plaques amb una solució aquosa. Desmuntatge de l'element. Plastificat, etiquetatge i paletitzat de les plaques en zona delimitada i protegida. Càrrega del material desmuntat i restes de l'obra sobre camió.</p> <p>Criteri d'amidament de projecte: Superfície mesurada segons documentació gràfica de Projecte.</p> <p>Criteri de mesura d'obra: S'amidarà la superfície realment desmuntada segons especificacions de Projecte.</p> <p>Materials Mitjans auxiliars 3 % Costos indirectes</p>	46,29 0,93 1,42	48,64
13	<p>kg de Acer UNE-EN 10025 S275JR, en estructura d'escala composta de muntants d'escala i replans, formada per peces simples de perfils laminats en calent de les sèries IPN, IPE, UPN, HEA, HEB o HEM, acabat amb emprimació antioxidant, amb unions soldades en obra.</p> <p>Criteri de valoració econòmica: El preu inclou les soldadures, els talls, les escapçadures, les peces especials, els casquets i els elements auxiliars de muntatge.</p> <p>Inclou: Replanteig de l'escala. Col·locació i fixació provisional dels perfils. Aplomat i anivellació. Execució de les unions soldades.</p> <p>Criteri d'amidament de projecte: Pes nominal mesurat segons documentació gràfica de Projecte.</p> <p>Criteri de mesura d'obra: Es determinarà, a partir del pes obtingut en bàscula oficial de les unitats arribades a obra, el pes de les unitats realment executades segons especificacions de Projecte.</p> <p>Mà d'obra Maquinària Materials Mitjans auxiliars 3 % Costos indirectes</p>	2,36 0,06 1,51 0,08 0,12	4,13

Quadre de preus nº 2

Nº	Designació	Import	
		Parcial (Euros)	Total (Euros)
14	<p>kg de Acer UNE-EN 10025 S275JR, en bigues formades por peces simples de perfils laminats en calent de les sèries IPN, IPE, HEB, HEA, HEM o UPN, acabat amb emprimació antioxidant, amb unions soldades en obra, a una altura de fins a 3 m.</p> <p>Criteri de valoració econòmica: El preu inclou les soldadures, els talls, les escapçadures, les peces especials, els casquets i els elements auxiliars de muntatge.</p> <p>Inclou: Neteja i preparació del plànol de suport. Replanteig i marcat dels eixos. Col·locació i fixació provisional de la biga. Aplomat i anivellació. Execució de les unions soldades.</p> <p>Criteri d'amidament de projecte: Pes nominal mesurat segons documentació gràfica de Projecte.</p> <p>Criteri de mesura d'obra: Es determinarà, a partir del pes obtingut en bàscula oficial de les unitats arribades a obra, el pes de les unitats realment executades segons especificacions de Projecte.</p>	<p>Mà d'obra 0,53</p> <p>Maquinària 0,08</p> <p>Materials 1,51</p> <p>Mitjans auxiliars 0,04</p> <p>3 % Costos indirectes 0,06</p>	2,22
15	<p>kg de Acer laminat UNE-EN 10025 S235JR, en peça composta de perfils laminats en calent de les sèries L, LD, T, rodó, quadrat, rectangular i platina, acabat amb emprimació antioxidant, conformant elements d'ancoratge, treballat en taller i fixat mitjançant soldadura, per a reforç estructural col·locat a una altura de fins a 3 m.</p> <p>Criteri de valoració econòmica: El preu inclou les soldadures, els talls, les escapçadures, les peces especials, els casquets i els elements auxiliars de muntatge.</p> <p>Inclou: Neteja i preparació del plànol de suport. Replanteig i marcat dels eixos. Col·locació i fixació provisional de l'element. Anivellació i aplomat. Execució de les unions soldades.</p> <p>Criteri d'amidament de projecte: Pes nominal mesurat segons documentació gràfica de Projecte.</p> <p>Criteri de mesura d'obra: Es determinarà, a partir del pes obtingut en bàscula oficial de les unitats arribades a obra, el pes de les unitats realment executades segons especificacions de Projecte.</p>	<p>Mà d'obra 1,54</p> <p>Maquinària 0,22</p> <p>Materials 1,64</p> <p>Mitjans auxiliars 0,07</p> <p>3 % Costos indirectes 0,10</p>	3,57
16	<p>m³ de Mur de càrrega de maçoneria ordinària a dues cares vistes, amb pedres de maçoneria irregulars en bast, de pedra granítica, amb les seves cares sense obrar, col·locats amb morter de calç industrial, color Natural, M-15, subministrat en sacs i rebliment dels junts amb morter fi, en murs d'espessor variable, fins a 50 cm.</p> <p>Inclou: Replanteig del mur. Col·locació i aplomat de mires de referència. Estesa de fils entre mires. Neteja i humectació del llit de la primera filada. Col·locació de les pedres de maçoneria sobre la capa de morter. Tempsteig amb regla i plomada, rectificanc la seva posició mitjançant copejament. Allisada, rejuntat i enfondiment amb ferro. Neteja del parament.</p> <p>Criteri d'amidament de projecte: Volum mesurat segons documentació gràfica de Projecte, deduint tots els buits, sigui com sigui la seva superfície, al no considerar l'execució de llindars, brancals, escopidors, cavallons ni cornises.</p> <p>Criteri de mesura d'obra: Es mesurarà el volum realment executat segons especificacions de Projecte, deduint tots els buits, sigui com sigui la seva superfície, ja que no inclou l'execució de llindes, brancals, escopidors, cavallons ni cornises.</p>	<p>Mà d'obra 243,35</p> <p>Materials 70,90</p> <p>Mitjans auxiliars 6,29</p> <p>3 % Costos indirectes 9,62</p>	330,16

Quadre de preus nº 2

Nº	Designació	Import	
		Parcial (Euros)	Total (Euros)
17	<p>m2 de Revestiment amb pedra del país ordinària a dues cares vistes, amb pedres de maçoneria irregulars en bast, de pedra granítica, amb les seves cares sense obrar, col·locats amb morter , color gris, M-15, subministrat en sacs i rebliment dels junts amb morter fi, en murs d'espessor variable, fins a 50 cm. Junta refosa</p> <p>Inclou: Replanteig del mur. Col·locació i aplomat de mires de referència. Estesa de fils entre mires. Neteja i humectació del llit de la primera filada. Col·locació de les pedres de maçoneria sobre la capa de morter. Temppteig amb regla i plomada, rectificanc la seva posició mitjançant copejament. Allisada, rejuntat i enfondiment amb ferro. Neteja del parament.</p> <p>Criteri d'amidament de projecte: Volum mesurat segons documentació gràfica de Projecte, deduïnt tots els buits, sigui com sigui la seva superfície, al no considerar l'execució de llindars, brancals, escopidors, cavallons ni cornises.</p> <p>Criteri de mesura d'obra: Es mesurarà el volum realment executat segons especificacions de Projecte, deduïnt tots els buits, sigui com sigui la seva superfície, ja que no inclou l'execució de llindes, brancals, escopidors, cavallons ni cornises.</p> <p>Mà d'obra Materials Mitjans auxiliars 3 % Costos indirectes</p>	<p>59,66 56,81 2,33 3,56</p>	122,36
18	<p>m² de Reforç de forjat o de llosa de formigó mitjançant recrescut de 5 cm de gruix a la cara superior, per a capa de compressió de formigó armat, realitzada amb formigó HA-25/B/12/XC2 fabricat en central, i abocament amb cubilot, i malla electrosoldada ME 20x20 Ø 5-5 B 500 T 6x2,20 UNE-EN 10080. Inclús apuntalament i desapuntalament del forjat.</p> <p>Inclou: Estintolament del forjat. Muntatge del sistema d'encofrat. Col·locació de la malla electrosoldada amb separadors homologats. Abocament i compactació del formigó. Reglejat de la superfície. Curat del formigó. Desmuntatge del sistema d'encofrat i retirada de l'estintolament. Neteja de les restes generades.</p> <p>Criteri d'amidament de projecte: Superfície mesurada segons documentació gràfica de Projecte.</p> <p>Criteri de mesura d'obra: Es mesurarà la superfície realment executada segons especificacions de Projecte.</p> <p>Mà d'obra Materials Mitjans auxiliars 3 % Costos indirectes</p>	<p>23,78 8,21 0,64 0,98</p>	33,61

Quadre de preus nº 2

Nº	Designació	Import	
		Parcial (Euros)	Total (Euros)
19	<p>m² de Forjat unidireccional de formigó armat, horitzontal, amb altura lliure de planta de fins a 3 m, cantell 27 = 20+7 cm, realitzat amb formigó HA-25/F/20/XC2 fabricat en central, i abocament manual amb un volum total de formigó de 0,215 m³/m², i acer UNE-EN 10080 B 500 S en zona de reforç de negatius i connectors de biguetes i cèrcols, amb una quantia total de 2 kg/m²; muntatge i desmuntatge de sistema d'encofrat parcial, format per: taulers de fusta, amortitzables en 10 usos i estructura suport vertical de puntals metàl·lics, amortitzables en 150 usos; semibigueta pretensada T-12; revoltó ceràmic, 60x25x22 cm; capa de compressió de 5 cm de gruix, amb armadura de repartiment formada per malla electrosoldada ME 20x20 Ø 5-5 B 500 T 6x2,20 UNE-EN 10080. Inclús agent filmogen, per la cura de formigons i morters.</p> <p>Criteri de valoració econòmica: El preu inclou l'elaboració de la ferralla (tall, doblegat i conformat d'elements) en taller industrial i el muntatge en el lloc definitiu de la seva col·locació en obra, però no inclou els pilars ni les bigues.</p> <p>Inclou: Replanteig del sistema d'encofrat. Muntatge del sistema d'encofrat. Replanteig de la geometria de la planta sobre l'encofrat. Col·locació de biguetes i revoltos. Col·locació de les armadures. Abocament i compactació del formigó. Reglejat i anivellació de la capa de compressió. Curat del formigó. Desmuntatge del sistema d'encofrat.</p> <p>Criteri d'amidament de projecte: Superfície mesurada en veritable magnitud des de les cares exteriors dels cèrcols no estructurals, segons documentació gràfica de Projecte, deduint els buits de superfície major de 6 m².</p> <p>Criteri de mesura d'obra: Es mesurarà, en veritable magnitud, des de les cares exteriors dels cèrcols no estructurals, la superfície realment executada segons especificacions de Projecte, deduint els buits de superfície major de 6 m². Es consideren inclosos tots els elements integrants de l'estructura senyalats en els plànols i detalls del Projecte.</p> <p>Mà d'obra Materials Mitjans auxiliars 3 % Costos indirectes</p>	<p>25,79 121,30 2,94 4,50</p>	154,53
20	<p>m³ de Cèrcol de recolzament de forjat de formigó armat, realitzat amb formigó HA-25/F/20/XC2 fabricat en central, i abocament amb cubilot, i acer UNE-EN 10080 B 500 S, amb una quantia aproximada de 105 kg/m³; muntatge i desmuntatge del sistema d'encofrat continu amb puntals, sotaponts metàl·lics i superfície encofrant de fusta tractada reforçada amb barnilles i perfils. Inclús filferro de lligar i separadors.</p> <p>Criteri de valoració econòmica: El preu inclou l'elaboració de la ferralla (tall, doblegat i conformat d'elements) en taller industrial i el muntatge en el lloc definitiu de la seva col·locació en obra.</p> <p>Inclou: Replanteig. Muntatge del sistema d'encofrat. Col·locació de les armadures amb separadors homologats. Abocament i compactació del formigó. Curat del formigó. Desmuntatge del sistema d'encofrat.</p> <p>Criteri d'amidament de projecte: Volum mesurat segons documentació gràfica de Projecte.</p> <p>Criteri de mesura d'obra: Es mesurarà el volum realment executat segons especificacions de Projecte.</p> <p>Mà d'obra Materials Mitjans auxiliars 3 % Costos indirectes</p>	<p>155,52 765,54 18,42 28,18</p>	967,66



Quadre de preus nº 2

Nº	Designació	Import	
		Parcial (Euros)	Total (Euros)
21	<p>m³ de Dau de recolzament per jàssera metàl·lica de formigó armat, realitzat amb formigó HA-25/F/20/XC2 fabricat en central, i abocament amb cubilot, i acer UNE-EN 10080 B 500 S, amb una quantia aproximada de 105 kg/m³; muntatge i desmuntatge del sistema d'encofrat continu amb puntals, sotaponts metàl·lics i superfície encofrant de fusta tractada reforçada amb barnilles i perfils. Inclús filferro de lligar i separadors.</p> <p>Criteri de valoració econòmica: El preu inclou l'elaboració de la ferralla (tall, doblgat i conformat d'elements) en taller industrial i el muntatge en el lloc definitiu de la seva col·locació en obra.</p> <p>Inclou: Replanteig. Muntatge del sistema d'encofrat. Col·locació de les armadures amb separadors homologats. Abocament i compactació del formigó. Curat del formigó. Desmuntatge del sistema d'encofrat.</p> <p>Criteri d'amidament de projecte: Volum mesurat segons documentació gràfica de Projecte.</p> <p>Criteri de mesura d'obra: Es mesurarà el volum realment executat segons especificacions de Projecte.</p> <p>Mà d'obra Materials Mitjans auxiliars 3 % Costos indirectes</p>	<p>149,66 765,54 18,30 28,01</p>	961,51
22	<p>m² de Empostissat vist per a forjat, de taules de fusta de pi silvestre (Pinus sylvestris) amb vores encadellades, amb resistència al lliscament <math>35 &lt; R_d &lt;= 45</math> segons UNE 41901 EX i lliscabilitat classe 2 segons CTE, de 1000x140 mm i 22 mm de gruix, fixades amb claus de ferro sobre biguetes de fusta. Col·locació a trencajunts.</p> <p>Inclou: Replanteig de les taules. Fixació de les taules al suport base.</p> <p>Criteri d'amidament de projecte: Superfície mesurada segons documentació gràfica de Projecte, deduint els buits de superfície major de 1 m².</p> <p>Criteri de mesura d'obra: Es mesurarà la superfície realment executada segons especificacions de Projecte, deduint els buits de superfície major de 1 m².</p> <p>Mà d'obra Materials Mitjans auxiliars 3 % Costos indirectes</p>	<p>11,46 35,47 0,94 1,44</p>	49,31
23	<p>m³ de Bigueta de fusta serrada de pi silvestre (Pinus sylvestris) procedent d'Espanya, de 70x70 mm de secció, classe resistent C18 segons UNE-EN 338 i UNE-EN 1912, qualitat estructural ME-2 segons UNE 56544; per a classe d'ús 2 segons UNE-EN 335, amb protecció davant d'agents biòtics que es correspon amb la classe de penetració NP1 segons UNE-EN 351-1, amb acabat raspallat. Col·locació en obra: simplement recolzada.</p> <p>Inclou: Replanteig i marcat d'eixos, en els punts de suport de la bigueta. Col·locació i fixació provisional de la bigueta. Aplomat i anivellació.</p> <p>Criteri d'amidament de projecte: Volum mesurat segons documentació gràfica de Projecte, recolzant-se en les majors dimensions transversals per aquelles peces que no tinguin seccions rectangulars o quadrades, i la longitud incloent els lliuraments.</p> <p>Criteri de mesura d'obra: Es mesurarà el volum realment executat segons especificacions de Projecte, recolzant-se en les majors dimensions transversals per a aquelles peces que no tinguin escairades rectangulars o quadrades, incloent en la longitud els acords. Es consideren inclosos tots els elements integrants de l'estructura senyalats en els plànols i detalls del Projecte.</p> <p>Mà d'obra Materials Mitjans auxiliars 3 % Costos indirectes</p>	<p>185,51 689,56 17,50 26,78</p>	919,35

Quadre de preus nº 2

Nº	Designació	Import	
		Parcial (Euros)	Total (Euros)
24	<p>m de Bigueta de fusta laminada encolada homogènia d'abet roig (Picea abies) procedent del Nord i Nord-est d'Europa, de 40 mm d'espessor de les làmines, de 120x240 mm de secció, classe resistent GL-24h i classe E1 en emissió de formaldehid segons UNE-EN 14080; per a classe d'ús 2 segons UNE-EN 335, amb protecció davant d'agents biòtics que es correspon amb la classe de penetració NP1 segons UNE-EN 351-1, amb acabat raspallat. Col·locació en obra: amb peces metàl·liques ferraments d'acer galvanitzat tipus DX51D+Z275N i cargols rosca-xapa d'acer zincat.</p> <p>Inclou: Replanteig i marcat d'eixos, en els punts de suport de la bigueta. Col·locació i fixació provisional de la bigueta. Aplomat i anivellació. Execució de les unions.</p> <p>Criteri d'amidament de projecte: Longitud mesurada segons documentació gràfica de Projecte, incloent els acords.</p> <p>Criteri de mesura d'obra: Es mesurarà la longitud realment executada segons especificacions de Projecte, incloent els acords. Es consideren inclosos tots els elements integrants de l'estructura senyalats en els plànols i detalls del Projecte.</p> <p>Mà d'obra Materials Mitjans auxiliars 3 % Costos indirectes</p>	<p>5,32 29,86 0,70 1,08</p>	36,96
25	<p>m de Bigueta de fusta laminada encolada homogènia d'abet roig (Picea abies) procedent del Nord i Nord-est d'Europa, de 40 mm d'espessor de les làmines, de 80x160 mm de secció, classe resistent GL-24h i classe E1 en emissió de formaldehid segons UNE-EN 14080; per a classe d'ús 2 segons UNE-EN 335, amb protecció davant d'agents biòtics que es correspon amb la classe de penetració NP1 segons UNE-EN 351-1, amb acabat raspallat. Col·locació en obra: amb peces metàl·liques ferraments d'acer galvanitzat tipus DX51D+Z275N i cargols rosca-xapa d'acer zincat.</p> <p>Inclou: Replanteig i marcat d'eixos, en els punts de suport de la bigueta. Col·locació i fixació provisional de la bigueta. Aplomat i anivellació. Execució de les unions.</p> <p>Criteri d'amidament de projecte: Longitud mesurada segons documentació gràfica de Projecte, incloent els acords.</p> <p>Criteri de mesura d'obra: Es mesurarà la longitud realment executada segons especificacions de Projecte, incloent els acords. Es consideren inclosos tots els elements integrants de l'estructura senyalats en els plànols i detalls del Projecte.</p> <p>Mà d'obra Materials Mitjans auxiliars 3 % Costos indirectes</p>	<p>2,49 14,44 0,34 0,52</p>	17,79

Quadre de preus nº 2

Nº	Designació	Import	
		Parcial (Euros)	Total (Euros)
26	<p>m de Biga de fusta laminada encolada homogènia d'avet roig (Picea abies) procedent del Nord i Nord-est d'Europa, de 33 mm d'espessor de les làmines, de 100x200 mm de secció, classe resistent GL-24h i classe E1 en emissió de formaldehid segons UNE-EN 14080; per a classe d'ús 1 segons UNE-EN 335, amb protecció davant d'agents biòtics que es correspon amb la classe de penetració NP1 segons UNE-EN 351-1, amb acabat raspallat.</p> <p>Inclou: Replanteig i marcat d'eixos, en els punts de suport de les bigues. Col·locació i fixació provisional de la biga. Aplomat i anivellació. Execució de les unions. Comprovació final de l'aplomat i dels nivells.</p> <p>Criteri d'amidament de projecte: Volum mesurat segons documentació gràfica de Projecte, recolzant-se en les majors dimensions transversals per aquelles peces que no tinguin seccions rectangulars o quadrades, i la longitud incloent els lliuraments.</p> <p>Criteri de mesura d'obra: Es mesurarà el volum realment executat segons especificacions de Projecte, recolzant-se en les majors dimensions transversals per a aquelles peces que no tinguin escairades rectangulars o quadrades, incloent en la longitud els acords. Es consideren inclosos tots els elements integrants de l'estructura senyalats en els plànols i detalls del Projecte.</p> <p>Mà d'obra Materials Mitjans auxiliars 3 % Costos indirectes</p>	<p>3,36 19,27 0,45 0,69</p>	23,77
27	<p>m² de Envà senzill (15+48+15)/600 (48) (2 hidrofugat), amb plaques de guix laminat, de 78 mm de gruix total, amb nivell de qualitat de l'acabat estàndard (Q2), format per una estructura simple de perfils de xapa d'acer galvanitzat de 48 mm d'amplada, a base de muntants (elements verticals) separats 600 mm entre si, amb disposició normal "N" i canals (elements horitzontals), a la què es cargolen dues plaques en total (una placa tipus hidrofugat en cada cara, de 15 mm d'espessor cada placa). Inclús banda acústica de dilatació autoadhesiva; fixacions per a l'ancoratge de canals i muntants metàl·lics; cargols per a la fixació de les plaques; cinta de paper amb reforç metàl·lic i pasta i cinta per al tractament de junts.</p> <p>Criteri de valoració econòmica: El preu inclou la resolució de trobades i punts singulars, però no inclou l'aïllament a col·locar entre els muntants.</p> <p>Inclou: Replanteig i traçat en el forjat inferior i en el superior dels envans a realitzar. Col·locació de banda d'estanquitat i canals inferiors, sobre paviment acabat o base de seient. Col·locació de banda d'estanquitat i canals superiors, sota forjats. Col·locació i fixació dels muntants sobre els elements horitzontals. Tall de les plaques. Fixació de les plaques per al tancament d'una de les cares de l'envà. Fixació de les plaques per al tancament de la segona cara de l'envà. Replanteig de les caixes per a allotjament de mecanismes elèctrics i de pas d'instal·lacions, i posterior perforació de les plaques. Tractament de junts.</p> <p>Criteri d'amidament de projecte: Superfície mesurada segons documentació gràfica de Projecte, sense duplicar cantonades ni encontres, seguint els criteris d'amidament exposats en la norma UNE 92305.</p> <p>Criteri de mesura d'obra: Es mesurarà la superfície realment executada segons especificacions de Projecte, sense duplicar cantonades ni encontres, seguint els criteris d'amidament exposats en la norma UNE 92305.</p> <p>Mà d'obra Materials Mitjans auxiliars 3 % Costos indirectes</p>	<p>9,84 28,27 0,76 1,17</p>	40,04

Quadre de preus nº 2

Nº	Designació	Import	
		Parcial (Euros)	Total (Euros)
28	<p>m de Barana metàl·lica formada per : passamà superior format per passamà d'acer de 60.6mm i brèndoles amn passamà de 60.0 cada 10cm, soldades directament a remat metàl·lic de forjat, d'altura total 90 cm, de dos trams rectes amb replà intermedi.</p> <p>Inclou: Replanteig dels punts de fixació. Aplomat i anivellació. Resolució de les unions entre trams. Resolució de les unions al parament.</p> <p>Criteri d'amidament de projecte: Longitud mesurada a eixos en veritable magnitud, segons documentació gràfica de Projecte.</p> <p>Criteri de mesura d'obra: Es mesurarà en veritable magnitud, a eixos, la longitud realment executada segons especificacions de Projecte.</p> <p>Mà d'obra Maquinària Materials Mitjans auxiliars 3 % Costos indirectes</p>	<p>20,90 0,44 133,30 3,09 4,73</p>	162,46
29	<p>m³ de Transport d'elements de fibrociment amb amiant procedents d'una demolició, a abocador específic, instal·lació de tractament de residus de construcció i demolició externa a l'obra o centre de valorització o eliminació de residus, prèviament plastificats i paletitzats.</p> <p>Criteri de valoració econòmica: El preu inclou el viatge d'anada, la descàrrega i el viatge de tornada, però no inclou el plastificat, l'etiquetatge, el paletitzat ni la càrrega en obra.</p> <p>Inclou: Transport de residus a abocador específic, instal·lació de tractament de residus de construcció i demolició externa a l'obra o centre de valorització o eliminació de residus. Descàrrega dels residus.</p> <p>Criteri d'amidament de projecte: Volum teòric, estimat a partir del pes i la densitat aparent dels diferents materials que componen els residus, segons documentació gràfica de Projecte.</p> <p>Criteri de mesura d'obra: Es mesurarà, incloent l'estufament, el volum de residus realment transportat segons especificacions de Projecte.</p> <p>Materials Mitjans auxiliars 3 % Costos indirectes</p>	<p>99,74 1,99 3,05</p>	104,78
30	<p>m³ de Cànon d'abocament per lliurament a gestor autoritzat de residus perillosos, d'elements de fibrociment amb amiant procedents d'una demolició.</p> <p>Criteri de valoració econòmica: El preu no inclou el plastificat, l'etiquetatge, el paletitzat ni el transport.</p> <p>Inclou: Nada.</p> <p>Criteri d'amidament de projecte: Volum teòric, estimat a partir del pes i la densitat aparent dels diferents materials que componen els residus, segons documentació gràfica de Projecte.</p> <p>Criteri de mesura d'obra: Es mesurarà, incloent l'estufament, el volum de residus realment entregat segons especificacions de Projecte.</p> <p>Materials Mitjans auxiliars 3 % Costos indirectes</p>	<p>165,53 3,31 5,07</p>	173,91

Quadre de preus nº 2

Nº	Designació	Import	
		Parcial (Euros)	Total (Euros)
31	<p>U de Transport de residus inertes de maons, teules i materials ceràmics, produïts en obres de construcció i/o demolició, amb contenidor de 5 m³, a abocador específic, instal·lació de tractament de residus de construcció i demolició externa a l'obra o centre de valorització o eliminació de residus. També servei de lliurament, lloguer i recollida en obra del contenidor.</p> <p>Criteri de valoració econòmica: El preu inclou el cànon d'abocament per lliurament de residus.</p> <p>Inclou: Càrrega a camió del contenidor. Transport de residus de construcció a l'abocador específic, instal·lació de tractament de residus de construcció i demolició externa a l'obra o centre de valorització o eliminació de residus.</p> <p>Criteri d'amidament de projecte: Nombre d'unitats previstes, segons documentació gràfica de Projecte.</p> <p>Criteri de mesura d'obra: Es mesurarà el nombre d'unitats realment transportades segons especificacions de Projecte.</p>	<p>Maquinària 153,07</p> <p>Mitjans auxiliars 3,06</p> <p>3 % Costos indirectes 4,68</p>	160,81
32	<p>U de Transport de residus inertes de formigons, morters i prefabricats produïts en obres de construcció i/o demolició, amb contenidor de 5 m³, a abocador específic, instal·lació de tractament de residus de construcció i demolició externa a l'obra o centre de valorització o eliminació de residus. També servei de lliurament, lloguer i recollida en obra del contenidor.</p> <p>Criteri de valoració econòmica: El preu inclou el cànon d'abocament per lliurament de residus.</p> <p>Inclou: Càrrega a camió del contenidor. Transport de residus de construcció a l'abocador específic, instal·lació de tractament de residus de construcció i demolició externa a l'obra o centre de valorització o eliminació de residus.</p> <p>Criteri d'amidament de projecte: Nombre d'unitats previstes, segons documentació gràfica de Projecte.</p> <p>Criteri de mesura d'obra: Es mesurarà el nombre d'unitats realment transportades segons especificacions de Projecte.</p>	<p>Maquinària 153,07</p> <p>Mitjans auxiliars 3,06</p> <p>3 % Costos indirectes 4,68</p>	160,81
33	<p>m³ de Transport amb camió de residus inertes de fusta produïts en obres de construcció i/o demolició, a abocador específic, instal·lació de tractament de residus de construcció i demolició externa a l'obra o centre de valorització o eliminació de residus, situat a 5 km de distància.</p> <p>Criteri de valoració econòmica: El preu inclou el temps d'espera en obra durant les operacions de càrrega, el viatge d'anada, la descàrrega i el viatge de tornada, però no inclou la càrrega en obra.</p> <p>Inclou: Nada.</p> <p>Criteri d'amidament de projecte: Volum teòric, estimat a partir del pes i la densitat aparent dels diferents materials que componen els residus, segons documentació gràfica de Projecte.</p> <p>Criteri de mesura d'obra: Es mesurarà, incloent l'estufament, el volum de residus realment transportat segons especificacions de Projecte.</p>	<p>Maquinària 1,01</p> <p>Mitjans auxiliars 0,02</p> <p>3 % Costos indirectes 0,03</p>	1,06

Quadre de preus nº 2

Nº	Designació	Import	
		Parcial (Euros)	Total (Euros)
34	<p>m³ de Cànon d'abocament per lliurament de residus inertes de fusta produïts a obres de construcció i/o demolició, en abocador específic, instal·lació de tractament de residus de construcció i demolició externa a l'obra o centre de valorització o eliminació de residus. Criteri de valoració econòmica: El preu no inclou el transport. Inclou: Nada.</p> <p>Criteri d'amidament de projecte: Volum teòric, estimat a partir del pes i la densitat aparent dels diferents materials que componen els residus, segons documentació gràfica de Projecte.</p> <p>Criteri de mesura d'obra: Es mesurarà, incloent l'estufament, el volum de residus realment entregat segons especificacions de Projecte.</p> <p>Maquinària Mitjans auxiliars 3 % Costos indirectes</p>	<p>17,60 0,35 0,54</p>	18,49
35	<p>U de Escopidor de fusta serrada de pi Oregon amb acabat raspallat, d'una sola peça, de 1000 mm de longitud, 300 mm d'amplada i 52 mm de gruix, amb goteró, envernissat en taller, encastat en els brancals; col·locació amb adhesiu de cautxú sintètic; i segellat de les unions amb els murs amb adhesiu de polímer MS.</p> <p>Inclou: Replanteig de les peces. Preparació i regularització del suport. Col·locació, aplomat, anivellació i alineació. Segellat de juntes i neteja.</p> <p>Criteri d'amidament de projecte: Nombre d'unitats previstes, segons documentació gràfica de Projecte.</p> <p>Criteri de mesura d'obra: Es mesurarà el nombre d'unitats realment executades segons especificacions de Projecte.</p> <p>Mà d'obra Materials Mitjans auxiliars 3 % Costos indirectes</p>	<p>9,27 23,55 0,66 1,00</p>	34,48
36	<p>U de Escopidor de fusta serrada de pi Oregon amb acabat raspallat, d'una sola peça, de 1600 mm de longitud, 300 mm d'amplada i 52 mm de gruix, amb goteró, envernissat en taller, encastat en els brancals; col·locació amb adhesiu de cautxú sintètic; i segellat de les unions amb els murs amb adhesiu de polímer MS.</p> <p>Inclou: Replanteig de les peces. Preparació i regularització del suport. Col·locació, aplomat, anivellació i alineació. Segellat de juntes i neteja.</p> <p>Criteri d'amidament de projecte: Nombre d'unitats previstes, segons documentació gràfica de Projecte.</p> <p>Criteri de mesura d'obra: Es mesurarà el nombre d'unitats realment executades segons especificacions de Projecte.</p> <p>Mà d'obra Materials Mitjans auxiliars 3 % Costos indirectes</p>	<p>9,27 62,52 1,44 2,20</p>	75,43
37	<p>U de Peça de paviment per escala de granet gris. d'una sola peça, de 1100 mm de longitud, 280 mm d'amplada i 20 mm de gruix, polit; rebut amb morter ahesiu,</p> <p>Inclou: Preparació de les trobades laterals. Replanteig de la peça. Tall de la peça. Preparació i regularització del suport. Col·locació, aplomat, anivellació i alineació. Rejuntat i neteja.</p> <p>Criteri d'amidament de projecte: Nombre d'unitats previstes, segons documentació gràfica de Projecte.</p> <p>Criteri de mesura d'obra: Es mesurarà el nombre d'unitats realment executades segons especificacions de Projecte.</p> <p>Mà d'obra Materials Mitjans auxiliars 3 % Costos indirectes</p>	<p>8,54 50,62 1,18 1,81</p>	62,15

Quadre de preus nº 2

Nº	Designació	Import	
		Parcial (Euros)	Total (Euros)
38	<p>U de Peça de paviment per escala de granet gris. d'una sola peça, de 1100 mm de longitud, 350 mm d'amplada i 20 mm de gruix, polit; rebut amb morter ahesiu,</p> <p>Inclou: Preparació de les trobades laterals. Replanteig de la peça. Tall de la peça. Preparació i regularització del suport. Col·locació, aplomat, anivellació i alineació. Rejuntat i neteja.</p> <p>Criteri d'amidament de projecte: Nombre d'unitats previstes, segons documentació gràfica de Projecte.</p> <p>Criteri de mesura d'obra: Es mesurarà el nombre d'unitats realment executades segons especificacions de Projecte.</p> <p>Mà d'obra Materials Mitjans auxiliars 3 % Costos indirectes</p>	<p>8,69 94,53 2,06 3,16</p>	108,44
39	<p>U de Escopidor de pissarra, d'una sola peça, de 1600 mm de longitud, 500 mm d'amplada i 20 mm de gruix, amb goteró, cara i cantell recte buixardat i grava adherida a la superfície en la seva cara inferior, encastat en els brancals; rebut amb morter de ciment, industrial, amb additiu hidròfug, M-10; i rejuntat de les unions amb els murs amb morter de juntes especial per a pedra natural.</p> <p>Inclou: Preparació de les trobades laterals. Replanteig de la peça. Tall de la peça. Preparació i regularització del suport. Col·locació, aplomat, anivellació i alineació. Rejuntat i neteja.</p> <p>Criteri d'amidament de projecte: Nombre d'unitats previstes, segons documentació gràfica de Projecte.</p> <p>Criteri de mesura d'obra: Es mesurarà el nombre d'unitats realment executades segons especificacions de Projecte.</p> <p>Mà d'obra Materials Mitjans auxiliars 3 % Costos indirectes</p>	<p>8,69 73,51 1,64 2,52</p>	86,36
40	<p>U de Escopidor de pissarra, d'una sola peça, de 1600 mm de longitud, 500 mm d'amplada i 20 mm de gruix, amb goteró, cara i cantell recte buixardat i grava adherida a la superfície en la seva cara inferior, encastat en els brancals; rebut amb morter de ciment, industrial, amb additiu hidròfug, M-10; i rejuntat de les unions amb els murs amb morter de juntes especial per a pedra natural.</p> <p>Inclou: Preparació de les trobades laterals. Replanteig de la peça. Tall de la peça. Preparació i regularització del suport. Col·locació, aplomat, anivellació i alineació. Rejuntat i neteja.</p> <p>Criteri d'amidament de projecte: Nombre d'unitats previstes, segons documentació gràfica de Projecte.</p> <p>Criteri de mesura d'obra: Es mesurarà el nombre d'unitats realment executades segons especificacions de Projecte.</p> <p>Mà d'obra Materials Mitjans auxiliars 3 % Costos indirectes</p>	<p>8,69 64,78 1,47 2,25</p>	77,19

Quadre de preus nº 2

Nº	Designació	Import	
		Parcial (Euros)	Total (Euros)
41	<p>m² de Repercussió per m² de superfície construïda d'obra, d'ajudes de qualsevol treball de ram de paleta, necessàries per a la correcta execució de l'instal·lació elèctrica formada per: posada a terra, xarxa d'equipotencialitat, caixa general de protecció, línia general d'alimentació, centralització de comptadors, derivacions individuals i xarxa de distribució interior, amb un grau de complexitat mig, en edifici d'altres utilitats, inclosa p/p d'elements comuns. Inclús material auxiliar per a la correcta execució dels treballs.</p> <p>Inclou: Treballs d'obertura i tapat de regates. Obertura de forats en paraments, falsos sostres, murs, sostres i lloses, per al pas d'instal·lacions. Col·locació de passamurs. Col·locació i rebut de caixes per a elements encastrats. Segellat de forats i buits de pas d'instal·lacions.</p> <p>Criteri d'amidament de projecte: Superfície construïda, mesurada segons documentació gràfica de Projecte.</p> <p>Criteri de mesura d'obra: Es mesurarà la superfície realment executada segons especificacions de Projecte.</p>	<p>Mà d'obra 4,06  Maquinària 0,17  Materials 3,12  Mitjans auxiliars 0,29  3 % Costos indirectes 0,23</p>	7,87
42	<p>m² de Repercussió per m² de superfície construïda d'obra, d'ajudes de qualsevol treball de ram de paleta, necessàries per a la correcta execució de l'instal·lació de llums de paret i lluminàries per a il·luminació, amb un grau de complexitat mig, en edifici d'altres utilitats, inclosa p/p d'elements comuns. Inclús material auxiliar per a la correcta execució dels treballs.</p> <p>Inclou: Treballs d'obertura i tapat de regates. Obertura de forats en paraments, falsos sostres, murs, sostres i lloses, per al pas d'instal·lacions. Col·locació de passamurs. Col·locació i rebut de caixes per a elements encastrats. Segellat de forats i buits de pas d'instal·lacions.</p> <p>Criteri d'amidament de projecte: Superfície construïda, mesurada segons documentació gràfica de Projecte.</p> <p>Criteri de mesura d'obra: Es mesurarà la superfície realment executada segons especificacions de Projecte.</p>	<p>Mà d'obra 0,10  Maquinària 0,06  Materials 3,12  Mitjans auxiliars 0,13  3 % Costos indirectes 0,10</p>	3,51
43	<p>m² de Repercussió per m² de superfície construïda d'obra, d'ajudes de qualsevol treball de ram de paleta, necessàries per a la correcta execució de l'instal·lació de fontaneria formada per: connexió de servei, tub d'alimentació, bateria de comptadors, grup de pressió, dipòsit, muntants, instal·lació interior, qualsevol altre element component de l'instal·lació, accessoris i peces especials, amb un grau de complexitat mig, en edifici d'altres utilitats, inclosa p/p d'elements comuns. Inclús material auxiliar per a la correcta execució dels treballs.</p> <p>Inclou: Treballs d'obertura i tapat de regates. Obertura de forats en paraments, falsos sostres, murs, sostres i lloses, per al pas d'instal·lacions. Col·locació de passamurs. Col·locació i rebut de caixes per a elements encastrats. Segellat de forats i buits de pas d'instal·lacions.</p> <p>Criteri d'amidament de projecte: Superfície construïda, mesurada segons documentació gràfica de Projecte.</p> <p>Criteri de mesura d'obra: Es mesurarà la superfície realment executada segons especificacions de Projecte.</p>	<p>Mà d'obra 2,06  Maquinària 0,17  Materials 3,12  Mitjans auxiliars 0,21  3 % Costos indirectes 0,17</p>	5,73



Quadre de preus nº 2

Nº	Designació	Import	
		Parcial (Euros)	Total (Euros)
44	<p>m² de Repercussió per m² de superfície construïda d'obra, d'ajudes de qualsevol treball de ram de paleta, necessàries per a la correcta execució de l'instal·lació de salubritat formada per: sistema d'evacuació (baixants interiors i exteriors d'aigües pluvials i residuals, canalons, caixes sifòniques, col·lectors suspesos, sistemes d'elevació, derivacions individuals i qualsevol altre element component de la instal·lació), amb un grau de complexitat mig, en edifici d'altres utilitats, inclosa p/p d'elements comuns. Inclús material auxiliar per a la correcta execució dels treballs.</p> <p>Inclou: Treballs d'obertura i tapat de regates. Obertura de forats en paraments, falsos sostres, murs, sostres i lloses, per al pas d'instal·lacions. Col·locació de passamurs. Col·locació i rebut de caixes per a elements encastrats. Tapat de forats i buits de pas d'instal·lacions.</p> <p>Criteri d'amidament de projecte: Superfície construïda, mesurada segons documentació gràfica de Projecte.</p> <p>Criteri de mesura d'obra: Es mesurarà la superfície realment executada segons especificacions de Projecte.</p>	<p>Mà d'obra 1,37  Maquinària 0,52  Materials 3,12  Mitjans auxiliars 0,20  3 % Costos indirectes 0,16</p>	5,37
45	<p>m² de Repercussió per m² de superfície construïda d'obra, d'ajudes de qualsevol treball de ram de paleta, necessàries per a la correcta execució de l'instal·lació de protecció contra incendis formada per: equips de detecció i alarma, enllumenat d'emergència, equips d'extinció, ventilació, mecanismes i accessoris, amb un grau de complexitat baix, en edifici d'altres utilitats, inclosa p/p d'elements comuns. Inclús material auxiliar per a la correcta execució dels treballs.</p> <p>Inclou: Treballs d'obertura i tapat de regates. Obertura de forats en paraments, falsos sostres, murs, sostres i lloses, per al pas d'instal·lacions. Col·locació de passamurs. Col·locació i rebut de caixes per a elements encastrats. Segellat de forats i buits de pas d'instal·lacions.</p> <p>Criteri d'amidament de projecte: Superfície construïda, mesurada segons documentació gràfica de Projecte.</p> <p>Criteri de mesura d'obra: Es mesurarà la superfície realment executada segons especificacions de Projecte.</p>	<p>Mà d'obra 0,19  Maquinària 0,17  Materials 3,12  Mitjans auxiliars 0,14  3 % Costos indirectes 0,11</p>	3,73
46	<p>U de Neteja final d'obra en edifici d'altres usos, amb una superfície construïda mitja de 85 m², incloent els treballs d'eliminació de la sucietat i la pols acumulada en paraments i tancaments metàl·lics, neteja i desinfecció de banys i lavavos, neteja de vidres i tancaments exteriors, eliminació de taques i restes de guix i morter adherits en terres i altres elements, recollida i retirada de plàstics i cartons, tot això junt amb les restes de fi d'obra dipositats en el contenidor de residus per al seu transport a abocador autoritzat.</p> <p>Inclou: Treballs de neteja. Retirada i apilament de les restes generades. Càrrega manual de les restes generades sobre camió o contenidor.</p> <p>Criteri d'amidament de projecte: Nombre d'unitats previstes, segons documentació gràfica de Projecte.</p> <p>Criteri de mesura d'obra: Es mesurarà el nombre d'unitats realment executades segons especificacions de Projecte.</p>	<p>Mà d'obra 238,45  Mitjans auxiliars 4,77  3 % Costos indirectes 7,30</p>	250,52

Quadre de preus nº 2

Nº	Designació	Import	
		Parcial (Euros)	Total (Euros)
47	<p>U de Punt d'interconnexió de cables de parells trenats, per a xarxa de distribució de 20 parells, format per un registre principal metàl·lic de 450x450x120 mm proveït de 5 connectors tipus RJ-45 i 1 panell amb capacitat per a 24 connectors. Inclús accessoris de fixació. Inclou: Col·locació i fixació de l'armari. Col·locació del panell. Col·locació dels connectors. Connexionat i comprovació del seu correcte funcionament.</p> <p>Criteri d'amidament de projecte: Nombre d'unitats previstes, segons documentació gràfica de Projecte.</p> <p>Criteri de mesura d'obra: Es mesurarà el nombre d'unitats realment executades segons especificacions de Projecte.</p> <p>Mà d'obra Materials Mitjans auxiliars 3 % Costos indirectes</p>	<p>41,31 158,94 4,01 6,13</p>	210,39
48	<p>m de Cable rígid U/UTP no propagador de la flama de 4 parells trenats de coure, categoria 6, reacció al foc classe Dca-s2,d2,a2 segons UNE-EN 50575, amb conductor unifilar de coure, aïllament de polietilè i beina exterior de poliolefina termoplàstica LSFH lliure de halògens, amb baixa emissió de fums i gasos corrosius, de 6,2 mm de diàmetre. Inclús accessoris i elements de subjecció. Inclou: Estesa de cables.</p> <p>Criteri d'amidament de projecte: Longitud mesurada segons documentació gràfica de Projecte.</p> <p>Criteri de mesura d'obra: Es mesurarà la longitud realment executada segons especificacions de Projecte.</p> <p>Mà d'obra Materials Mitjans auxiliars 3 % Costos indirectes</p>	<p>0,53 1,55 0,04 0,06</p>	2,18
49	<p>U de Termos elèctric per al servei d'A.C.S., mural vertical, resistència blindada, capacitat 50 l, potència 2 kW, de 553 mm d'altura i 450 mm de diàmetre, format per bóta d'acer vitrificat, aïllament d'escuma de poliuretà, ànode de sacrifici de magnesi. Inclús suport i ancoratges de fixació a parament, vàlvula de seguretat antiretorn, claus de tall d'esfera, tirantets flexibles, tant a l'entrada d'aigua com a la sortida. Totalment muntat, connexionat i provat.</p> <p>Inclou: Replanteig de l'aparell. Fixació en parament mitjançant elements d'ancoratge. Col·locació de l'aparell i accessoris. Connexionat amb les xarxes de conducció d'aigua, elèctrica i de terra. Posada en marxa.</p> <p>Criteri d'amidament de projecte: Nombre d'unitats previstes, segons documentació gràfica de Projecte.</p> <p>Criteri de mesura d'obra: Es mesurarà el nombre d'unitats realment executades segons especificacions de Projecte.</p> <p>Mà d'obra Materials Mitjans auxiliars 3 % Costos indirectes</p>	<p>26,36 214,63 4,82 7,37</p>	253,18
50	<p>U de Emissor tèrmic sec, potència 500 W, panell de control amb selector de temperatura, programador i display digitals i finestra receptora d'infraroigs, comandament a distància per infraroigs. Inclou: Replanteig de l'emissor. Fixació dels suports en el parament. Col·locació de l'aparell i accessoris. Connexionat.</p> <p>Criteri d'amidament de projecte: Nombre d'unitats previstes, segons documentació gràfica de Projecte.</p> <p>Criteri de mesura d'obra: Es mesurarà el nombre d'unitats realment executades segons especificacions de Projecte.</p> <p>Mà d'obra Materials Mitjans auxiliars 3 % Costos indirectes</p>	<p>5,38 407,49 8,26 12,63</p>	433,76

Quadre de preus nº 2

Nº	Designació	Import	
		Parcial (Euros)	Total (Euros)
51	<p>U de Emissor tèrmic sec, potència 1500 W, panell de control amb selector de temperatura, programador i display digitals i finestra receptora d'infraroigs, comandament a distància per infraroigs. Inclou: Replanteig de l'emissor. Fixació dels suports en el parament. Col·locació de l'aparell i accessoris. Connexionat. Criteri d'amidament de projecte: Nombre d'unitats previstes, segons documentació gràfica de Projecte. Criteri de mesura d'obra: Es mesurarà el nombre d'unitats realment executades segons especificacions de Projecte.</p> <p>Mà d'obra Materials Mitjans auxiliars 3 % Costos indirectes</p>	<p>8,06 642,79 13,02 19,92</p>	683,79
52	<p>U de Caixa general de protecció, equipada amb borns de connexió, bases unipolars previstes per a col·locar fusibles de intensitat màxima 40 A, esquema 7a. Inclou: Replanteig de la situació dels conductes i ancoratges de la caixa. Fixació del marc. Col·locació de la porta. Col·locació de tubs i peces especials. Connexionat. Criteri d'amidament de projecte: Nombre d'unitats previstes, segons documentació gràfica de Projecte. Criteri de mesura d'obra: Es mesurarà el nombre d'unitats realment executades segons especificacions de Projecte.</p> <p>Mà d'obra Materials Mitjans auxiliars 3 % Costos indirectes</p>	<p>26,34 211,31 4,75 7,27</p>	249,67
53	<p>U de Instal·lació de comptador i escomesa elèctrica per: mòdul d'interruptor general de maniobra de 160 A; 1 mòdul d'embarat general; 1 mòdul de fusibles de seguretat; 1 mòdul de comptadors monofàsics; 1 mòdul de comptadors trifàsics; mòdul de serveis generals amb seccionament; mòdul de rellotge commutador per canvi de tarifa i 1 mòdul d'embarat de protecció, borns de sortida i connexió a terra. Inclou: Replanteig del conjunt prefabricat. Col·locació i anivellació del conjunt prefabricat. Fixació de mòduls al conjunt prefabricat. Connexionat. Criteri d'amidament de projecte: Nombre d'unitats previstes, segons documentació gràfica de Projecte. Criteri de mesura d'obra: Es mesurarà el nombre d'unitats realment executades segons especificacions de Projecte.</p> <p>Mà d'obra Materials Mitjans auxiliars 3 % Costos indirectes</p>	<p>105,75 762,43 17,36 26,57</p>	912,11
54	<p>m de Cable unipolar H07V-K, sent la seva tensió assignada de 450/750 V, reacció al foc classe Eca, amb conductor multifilar de coure classe 5 (-K) de 1,5 mm<sup>2</sup> de secció, amb aïllament de PVC (V). Inclús accessoris i elements de subjecció. Inclou: Estesa del cable. Connexionat. Comprovació del seu correcte funcionament. Criteri d'amidament de projecte: Longitud mesurada segons documentació gràfica de Projecte. Criteri de mesura d'obra: Es mesurarà la longitud realment executada segons especificacions de Projecte.</p> <p>Mà d'obra Materials Mitjans auxiliars 3 % Costos indirectes</p>	<p>0,35 0,44 0,02 0,02</p>	0,83

Quadre de preus nº 2

Nº	Designació	Import	
		Parcial (Euros)	Total (Euros)
55	<p>m de Cable unipolar H07V-K, sent la seva tensió assignada de 450/750 V, reacció al foc classe Eca, amb conductor multifilar de coure classe 5 (-K) de 2,5 mm² de secció, amb aïllament de PVC (V). Inclús accessoris i elements de subjecció.</p> <p>Inclou: Estesa del cable. Connexionat. Comprovació del seu correcte funcionament.</p> <p>Criteri d'amidament de projecte: Longitud mesurada segons documentació gràfica de Projecte.</p> <p>Criteri de mesura d'obra: Es mesurarà la longitud realment executada segons especificacions de Projecte.</p> <p>Mà d'obra Materials Mitjans auxiliars 3 % Costos indirectes</p>	<p>0,35 0,72 0,02 0,03</p>	1,12
56	<p>U de Interruptor general automàtic (IGA), de 4 mòduls, tetrapolar (4P), amb 10 kA de poder de tall, de 40 A d'intensitat nominal, corba C, inclús accessoris de muntatge. Segons UNE-EN 60947-2.</p> <p>Mà d'obra Materials Mitjans auxiliars 3 % Costos indirectes</p>	<p>39,78 253,35 5,86 8,97</p>	307,96
57	<p>U de Base de presa de corrent amb contacte de terra (2P+T), tipus Schuko, gamma bàsica, intensitat assignada 16 A, tensió assignada 250 V, amb tapa, de color blanc i marc embellidor per a un element, de color blanc. Instal·lació encastada.</p> <p>Criteri de valoració econòmica: El preu no inclou la caixa per a mecanisme encastat.</p> <p>Inclou: Muntatge, connexionat i comprovació del seu correcte funcionament.</p> <p>Criteri d'amidament de projecte: Nombre d'unitats previstes, segons documentació gràfica de Projecte.</p> <p>Criteri de mesura d'obra: Es mesurarà el nombre d'unitats realment executades segons especificacions de Projecte.</p> <p>Mà d'obra Materials Mitjans auxiliars 3 % Costos indirectes</p>	<p>3,55 7,34 0,22 0,33</p>	11,44
58	<p>U de Presa simple, RJ-45 categoria 5e U/UTP, gamma bàsica, amb tapa, de color blanc i marc embellidor per a un element, de color blanc. Instal·lació encastada.</p> <p>Criteri de valoració econòmica: El preu no inclou la caixa per a mecanisme encastat.</p> <p>Inclou: Muntatge, connexionat i comprovació del seu correcte funcionament.</p> <p>Criteri d'amidament de projecte: Nombre d'unitats previstes, segons documentació gràfica de Projecte.</p> <p>Criteri de mesura d'obra: Es mesurarà el nombre d'unitats realment executades segons especificacions de Projecte.</p> <p>Mà d'obra Materials Mitjans auxiliars 3 % Costos indirectes</p>	<p>4,10 28,45 0,65 1,00</p>	34,20

Quadre de preus nº 2

Nº	Designació	Import	
		Parcial (Euros)	Total (Euros)
59	<p>m de Canalització de tub de PVC, sèrie B, de 50 mm de diàmetre i 3 mm de gruix. Instal·lació fix en superfície. Inclús accessoris i peces especials.</p> <p>Inclou: Replanteig. Col·locació i fixació del tub.</p> <p>Criteri d'amidament de projecte: Longitud mesurada segons documentació gràfica de Projecte.</p> <p>Criteri de mesura d'obra: Es mesurarà la longitud realment executada segons especificacions de Projecte.</p> <p>Mà d'obra 1,74</p> <p>Materials 2,63</p> <p>Mitjans auxiliars 0,09</p> <p>3 % Costos indirectes 0,13</p>		4,59
60	<p>U de Presa de terra amb una pica d'acer courat de 2 m de longitud.</p> <p>Criteri de valoració econòmica: El preu no inclou l'excavació ni el replé del extradós.</p> <p>Inclou: Replanteig. Clavat de la pica. Col·locació de l'arqueta de registre. Connexió de l'elèctrode amb la línia d'enllaç. Connexió a la xarxa de terra. Muntatge, connexionat i comprovació del seu correcte funcionament.</p> <p>Criteri d'amidament de projecte: Nombre d'unitats previstes, segons documentació gràfica de Projecte.</p> <p>Criteri de mesura d'obra: Es mesurarà el nombre d'unitats realment executades segons especificacions de Projecte.</p> <p>Mà d'obra 8,58</p> <p>Materials 155,13</p> <p>Mitjans auxiliars 3,27</p> <p>3 % Costos indirectes 5,01</p>		171,99
61	<p>U de Interruptor automàtic magnetotèrmic, de 2 mòduls, bipolar (2P), intensitat nominal 16 A, poder de tall 6 kA, corba C.</p> <p>Inclou: Muntatge i connexionat de l'element.</p> <p>Criteri d'amidament de projecte: Nombre d'unitats previstes, segons documentació gràfica de Projecte.</p> <p>Criteri de mesura d'obra: Es mesurarà el nombre d'unitats realment executades segons especificacions de Projecte.</p> <p>Mà d'obra 4,66</p> <p>Materials 19,60</p> <p>Mitjans auxiliars 0,49</p> <p>3 % Costos indirectes 0,74</p>		25,49
62	<p>U de Interruptor automàtic magnetotèrmic, de 2 mòduls, bipolar (2P), intensitat nominal 10 A, poder de tall 6 kA, corba C.</p> <p>Inclou: Muntatge i connexionat de l'element.</p> <p>Criteri d'amidament de projecte: Nombre d'unitats previstes, segons documentació gràfica de Projecte.</p> <p>Criteri de mesura d'obra: Es mesurarà el nombre d'unitats realment executades segons especificacions de Projecte.</p> <p>Mà d'obra 4,66</p> <p>Materials 19,60</p> <p>Mitjans auxiliars 0,49</p> <p>3 % Costos indirectes 0,74</p>		25,49
63	<p>U de Interruptor diferencial instantani, de 2 mòduls, bipolar (2P), intensitat nominal 40 A, sensibilitat 30 mA, poder de tall 6 kA, classe AC.</p> <p>Inclou: Muntatge i connexionat de l'element.</p> <p>Criteri d'amidament de projecte: Nombre d'unitats previstes, segons documentació gràfica de Projecte.</p> <p>Criteri de mesura d'obra: Es mesurarà el nombre d'unitats realment executades segons especificacions de Projecte.</p> <p>Mà d'obra 4,66</p> <p>Materials 63,64</p> <p>Mitjans auxiliars 1,37</p> <p>3 % Costos indirectes 2,09</p>		71,76

Quadre de preus nº 2

Nº	Designació	Import	
		Parcial (Euros)	Total (Euros)
64	<p>U de Escomesa soterrada per a proveïment d'aigua potable de 5 m de longitud, que uneix la xarxa general de distribució d'aigua potable de l'empresa subministradora amb la instal·lació general de l'edifici, continua en tot el recorregut sense unions o ensamblatges intermedis no registrables, formada per tub de polietilè PE 100, de 32 mm de diàmetre exterior, PN=10 atm i 2 mm de gruix, col·locada sobre llit de sorra de 15 cm de gruix, en el fons de la rasa prèviament excavada, degudament compactada i anivellada amb picó vibrant de guiat manual, reblert lateral compactant fins als ronyons i posterior reblert amb la mateixa sorra fins a 10 cm per sobre la generatriu superior de la canonada; collaret de presa en càrrega col·locat sobre la xarxa general de distribució que serveix d'enllaç entre l'escomesa i la xarxa; clau de tall d'esfera de de diàmetre amb comandament de clau de quadrat col·locada mitjançant unió, situada al costat de l'edificació, fora dels límits de la propietat, allotjada en arqueta prefabricada de polipropilè de 30x30x30 cm, col·locat sobre solera de formigó en massa HM-20/P/20/X0 de 15 cm d'espessor. Inclús formigó en massa HM-20/P/20/X0 per a la posterior reposició del ferm existent, accessoris i peces especials.</p> <p>Criteri de valoració econòmica: El preu no inclou l'excavació ni el reblert principal.</p> <p>Inclou: Replanteig del recorregut de la connexió de servei, coordinat amb la resta d'instal·lacions o elements que puguin tenir interferències. Trencament del paviment amb compressor. Eliminació de les terres soltes del fons de l'excavació. Abocat i compactació del formigó en formació de solera. Col·locació de l'arqueta prefabricada. Abocat de la sorra en el fons de la rasa. Col·locació de la canonada. Muntatge de la clau de tall. Col·locació de la tapa. Execució del reblert envoltant. Acoblament de la connexió de servei amb la xarxa general del municipi. Reposició del ferm.</p> <p>Criteri d'amidament de projecte: Nombre d'unitats previstes, segons documentació gràfica de Projecte.</p> <p>Criteri de mesura d'obra: Es mesurarà el nombre d'unitats realment executades segons especificacions de Projecte.</p>	<p>Mà d'obra 62,01                  Maquinària 9,23                  Materials 212,35                  Mitjans auxiliars 11,34                  3 % Costos indirectes 8,85</p>	303,78
65	<p>U de Instal·lació interior de fontaneria per bany petit amb dotació per: vàter, lavabo senzill, realitzada amb tub de polietilè reticulat (PE-X), per la xarxa d'aigua freda i calenta que connecta la derivació particular o una de les seves ramificacions amb cadascun dels aparells sanitaris, amb els diàmetres necessaris per cada punt de servei.</p> <p>Inclús claus de pas de cambra humida per al tall del subministrament d'aigua, de polietilè reticulat (PE-X), material auxiliar para muntatge i subjecció a l'obra, derivació particular, accessoris de derivacions.</p> <p>Criteri de valoració econòmica: El preu no inclou les ajudes de paleta per a instal·lacions.</p> <p>Inclou: Replanteig. Col·locació i fixació de canonades i claus.</p> <p>Criteri d'amidament de projecte: Nombre d'unitats previstes, segons documentació gràfica de Projecte.</p> <p>Criteri de mesura d'obra: Es mesurarà el nombre d'unitats realment executades segons especificacions de Projecte.</p>	<p>Mà d'obra 155,04                  Materials 127,56                  Mitjans auxiliars 5,65                  3 % Costos indirectes 8,65</p>	296,90

Quadre de preus nº 2

Nº	Designació	Import	
		Parcial (Euros)	Total (Euros)
66	<p>U de Lluminiària circular fixa de sostre tipus Downlight, no regulable, de 18 W, alimentació a 220/240 V i 50-60 Hz, de 125 mm de diàmetre d'encastament i 110 mm d'altura, amb llum LED no reemplaçable, temperatura de color 3000 K, òptica formada per reflector recobert amb alumini vaporitzat, acabat molt brillant, d'alt rendiment, feix de llum extensiu 66°, cercle embellidor de plàstic, acabat termoestaltat, de color blanc, índex d'enlluernament unificat menor de 19, índex de reproducció cromàtica major de 80, flux lluminós 882 lúmens, grau de protecció IP40, amb fleixos de fixació. Instal·lació encastada. Inclou: Replanteig. Muntatge, connexionat i comprovació del seu correcte funcionament. Criteri d'amidament de projecte: Nombre d'unitats previstes, segons documentació gràfica de Projecte. Criteri de mesura d'obra: Es mesurarà el nombre d'unitats realment executades segons especificacions de Projecte.</p>		
	Mà d'obra	10,26	
	Materials	157,58	
	Mitjans auxiliars	3,36	
	3 % Costos indirectes	5,14	
			176,34
67	<p>U de Lluminiària lineal, de 1186x85x85 mm, per a 1 làmpada fluorescent T5 de 54 W, amb cos de lluminiària format per perfils d'alumini extrudit, acabat termoestaltat de color gris RAL 9006; tapes finals; difusor òpal d'alta transmissió; reflector interior acabat termoestaltat, de color blanc; protecció IP20. Inclús làmpades. Inclou: Replanteig. Muntatge, connexionat i comprovació del seu correcte funcionament. Criteri d'amidament de projecte: Nombre d'unitats previstes, segons documentació gràfica de Projecte. Criteri de mesura d'obra: Es mesurarà el nombre d'unitats realment executades segons especificacions de Projecte.</p>		
	Mà d'obra	6,86	
	Materials	199,24	
	Mitjans auxiliars	4,12	
	3 % Costos indirectes	6,31	
			216,53
68	<p>U de Lluminiària circular, de 220 mm de diàmetre, per a 1 làmpada fluorescent compacta triple TC-TELI de 26 W, amb cos de lluminiària d'alumini injectat, alumini i acer inoxidable, vidre de seguretat, reflector d'alumini pur anoditzat, portalàmpades GX 24, classe de protecció I, grau de protecció IP65, aïllament classe F. Instal·lació encastada al sostre. Inclús làmpades. Criteri de valoració econòmica: El preu no inclou les ajudes de paleta per a instal·lacions. Inclou: Replanteig. Muntatge, connexionat i comprovació del seu correcte funcionament. Criteri d'amidament de projecte: Nombre d'unitats previstes, segons documentació gràfica de Projecte. Criteri de mesura d'obra: Es mesurarà el nombre d'unitats realment executades segons especificacions de Projecte.</p>		
	Mà d'obra	11,99	
	Materials	403,70	
	Mitjans auxiliars	8,31	
	3 % Costos indirectes	12,72	
			436,72

Quadre de preus nº 2

Nº	Designació	Import	
		Parcial (Euros)	Total (Euros)
69	<p>U de Lluminiària d'emergència, amb tub lineal fluorescent, 6 W - G5, flux lluminós 155 lúmens, carcassa de 245x110x58 mm, classe II, IP42, amb bateries de Ni-Cd d'alta temperatura, autonomia de 1 h, alimentació a 230 V, temps de càrrega 24 h. Instal·lació encastada en la paret en zones comuns. Inclús accessoris i elements de fixació. Criteri de valoració econòmica: El preu no inclou les ajudes de paleta per a instal·lacions.</p> <p>Inclou: Replanteig. Fixació i anivellació. Muntatge, connexionat i comprovació del seu correcte funcionament.</p> <p>Criteri d'amidament de projecte: Nombre d'unitats previstes, segons documentació gràfica de Projecte.</p> <p>Criteri de mesura d'obra: Es mesurarà el nombre d'unitats realment executades segons especificacions de Projecte.</p>	<p>Mà d'obra 6,75 Materials 61,14 Mitjans auxiliars 1,36 3 % Costos indirectes 2,08</p>	71,33
70	<p>U de Polsador d'alarma convencional de rearmament manual, de ABS color vermell, protecció IP41, amb led indicador d'alarma color vermell i clau de rearmament. Inclús elements de fixació.</p> <p>Inclou: Replanteig. Fixació al parament. Muntatge, connexionat i comprovació del seu correcte funcionament.</p> <p>Criteri d'amidament de projecte: Nombre d'unitats previstes, segons documentació gràfica de Projecte.</p> <p>Criteri de mesura d'obra: Es mesurarà el nombre d'unitats realment executades segons especificacions de Projecte.</p>	<p>Mà d'obra 16,73 Materials 12,61 Mitjans auxiliars 0,59 3 % Costos indirectes 0,90</p>	30,83
71	<p>U de Sirena electrònica, de color vermell, amb senyal acústica, alimentació a 24 Vcc, potència sonora de 100 dB a 1 m i consum de 14 mA. Instal·lació en parament interior. Inclús elements de fixació.</p> <p>Inclou: Replanteig. Fixació al parament. Muntatge, connexionat i comprovació del seu correcte funcionament.</p> <p>Criteri d'amidament de projecte: Nombre d'unitats previstes, segons documentació gràfica de Projecte.</p> <p>Criteri de mesura d'obra: Es mesurarà el nombre d'unitats realment executades segons especificacions de Projecte.</p>	<p>Mà d'obra 16,73 Materials 38,77 Mitjans auxiliars 1,11 3 % Costos indirectes 1,70</p>	58,31
72	<p>m² de Protecció passiva contra incendis d'estructura metàl·lica, mitjançant l'aplicació de pintura intumescent, en emulsió aquosa monocomponent, color blanc, acabat mat llis, fins a formar un gruix mínim de pel·lícula seca de 1780 micres i aconseguir una resistència al foc de 90 minuts.</p> <p>Inclou: Preparació i neteja de la superfície suport. Aplicació de les mans d'acabat.</p> <p>Criteri d'amidament de projecte: Superfície resultant del desenvolupament dels perfils metàl·lics que componen l'estructura, segons documentació gràfica de Projecte.</p> <p>Criteri de mesura d'obra: Es mesurarà la superfície realment executada segons especificacions de Projecte, resultant del desenvolupament dels perfils metàl·lics que componen l'estructura.</p>	<p>Mà d'obra 12,92 Materials 64,12 Mitjans auxiliars 1,54 3 % Costos indirectes 2,36</p>	80,94



Quadre de preus nº 2

Nº	Designació	Import	
		Parcial (Euros)	Total (Euros)
73	<p>U de Extintor portàtil de pols químic ABC polivalent antibrasa, amb pressió incorporada, d'eficàcia 21A-144B-C, amb 6 kg d'agent extintor, amb manòmetre i mànega amb filtre difusor. Inclús suport i accessoris de muntatge.</p> <p>Inclou: Replanteig. Col·locació i fixació del suport. Col·locació de l'extintor.</p> <p>Criteri d'amidament de projecte: Nombre d'unitats previstes, segons documentació gràfica de Projecte.</p> <p>Criteri de mesura d'obra: Es mesurarà el nombre d'unitats realment col·locades segons especificacions de Projecte.</p> <p>Mà d'obra Materials Mitjans auxiliars 3 % Costos indirectes</p>	<p>1,51 45,32 0,94 1,43</p>	49,20
74	<p>m de Baixant circular d'acer prelacat, de Ø 100 mm, per a recollida d'aigües, formada per peces preformades, amb sistema d'unió per reblons, i segellat amb silicona en els acoblaments, col·locades amb brides metàl·liques, instal·lada a l'exterior de l'edifici. Inclús, silicona, connexions, colzes i peces especials.</p> <p>Inclou: Replanteig del recorregut del baixant i de la situació dels elements de subjecció. Presentació en sec dels tubs. Fixació del material auxiliar per a muntatge i subjecció a l'obra. Muntatge, connexionat i comprovació del seu correcte funcionament.</p> <p>Criteri d'amidament de projecte: Longitud mesurada segons documentació gràfica de Projecte.</p> <p>Criteri de mesura d'obra: Es mesurarà la longitud realment executada segons especificacions de Projecte.</p> <p>Mà d'obra Materials Mitjans auxiliars 3 % Costos indirectes</p>	<p>3,32 13,98 0,35 0,53</p>	18,18
75	<p>m de Canaló quadrat d'acer prelacat, de desenvolupament 333 mm.</p> <p>Inclou: Replanteig del recorregut del canaló i de la situació dels elements de subjecció. Fixació del material auxiliar per a muntatge i subjecció a l'obra. Muntatge, connexionat i comprovació del seu correcte funcionament.</p> <p>Criteri d'amidament de projecte: Longitud mesurada segons documentació gràfica de Projecte.</p> <p>Criteri de mesura d'obra: Es mesurarà la longitud realment executada segons especificacions de Projecte.</p> <p>Mà d'obra Materials Mitjans auxiliars 3 % Costos indirectes</p>	<p>11,99 16,65 0,57 0,88</p>	30,09
76	<p>U de Xarxa interior d'evacuació, per bany petit amb dotació per: vàter, lavabo senzill, realitzada amb tub de PVC, sèrie B per la xarxa de desguassos.</p> <p>Inclou: Replanteig. Presentació en sec dels tubs. Fixació del material auxiliar per a muntatge i subjecció a l'obra. Col·locació de la caixa sifònica. Muntatge, connexionat i comprovació del seu correcte funcionament.</p> <p>Criteri d'amidament de projecte: Nombre d'unitats previstes, segons documentació gràfica de Projecte.</p> <p>Criteri de mesura d'obra: Es mesurarà el nombre d'unitats realment executades segons especificacions de Projecte.</p> <p>Mà d'obra Materials Mitjans auxiliars 3 % Costos indirectes</p>	<p>134,49 47,13 3,63 5,56</p>	190,81

Quadre de preus nº 2

Nº	Designació	Import	
		Parcial (Euros)	Total (Euros)
77	<p>U de Porta d'armari d'una fulla de 180 cm d'altura de 80x3,5 cm, tipus castellana, amb plafons, amb tauler de fusta massissa de pi melis, envernissada en taller; bastiment de base de pi país de 70x35 mm; tapetes massisses de pi melis de 70x5 mm; tapajunts massís de pi melis de 70x15 mm en la cara exterior. Inclús ferraments de penjar, tanca i tirador sobre escut llarg de ferro forjat, sèrie bàsica.</p> <p>Inclou: Presentació de la porta. Col·locació dels ferraments de penjar. Col·locació de la fulla. Col·locació dels ferraments de tancament. Ajustament final.</p> <p>Criteri d'amidament de projecte: Nombre d'unitats previstes, segons documentació gràfica de Projecte.</p> <p>Criteri de mesura d'obra: Es mesurarà el nombre d'unitats realment executades segons especificacions de Projecte.</p> <p>Mà d'obra Materials Mitjans auxiliars 3 % Costos indirectes</p>	<p>29,23 164,94 3,88 5,94</p>	203,99
78	<p>U de Porta d'armari de dues fulles de 180 cm d'altura de 50x3,5 cm, tipus castellana, amb plafons, amb tauler de fusta massissa de pi melis, envernissada en taller; bastiment de base de pi país de 70x35 mm; tapetes massisses de pi melis de 70x5 mm; tapajunts massís de pi melis de 70x15 mm en la cara exterior. Inclús ferraments de penjar, tanca i tirador sobre escut llarg de ferro forjat, sèrie bàsica.</p> <p>Inclou: Presentació de la porta. Col·locació dels ferraments de penjar. Col·locació de la fulla. Col·locació dels ferraments de tancament. Ajustament final.</p> <p>Criteri d'amidament de projecte: Nombre d'unitats previstes, segons documentació gràfica de Projecte.</p> <p>Criteri de mesura d'obra: Es mesurarà el nombre d'unitats realment executades segons especificacions de Projecte.</p> <p>Mà d'obra Materials Mitjans auxiliars 3 % Costos indirectes</p>	<p>51,19 317,61 7,38 11,29</p>	387,47
79	<p>U de Finestra d'alumini, gamma mitja, amb trencament de pont tèrmic, dues fulles practicables, amb obertura cap a l'interior, dimensions 1600x2000 mm, acabat lacat RAL, amb el segell QUALICOAT, que garanteix el gruix i la qualitat del procés de lacat, composta de fulla de 68 mm i marc de 60 mm, rivets, galze, junts d'estanquitat d'EPDM, maneta i ferraments, segons UNE-EN 14351-1; transmissió tèrmica del marc: <math>U_{h,m}</math> = des de 2,8 W/(m²K); gruix màxim de l'envidriament: 46 mm, amb classificació a la permeabilitat a l'aire classe 4, segons UNE-EN 12207, classificació a l'estanquitat a l'aigua classe E1650, segons UNE-EN 12208, i classificació a la resistència a la força del vent classe C5, segons UNE-EN 12210, amb bastiment de base i sense persiana. Inclús silicona per a segellat perimetral del junt entre la fusteria exterior i el parament.</p> <p>Criteri de valoració econòmica: El preu no inclou el rebut en obra del bastiment de base.</p> <p>Inclou: Col·locació de la fusteria sobre el bastiment de base. Ajust final de les fulles. Segellat perimetral del junt entre la fusteria exterior i el parament.</p> <p>Criteri d'amidament de projecte: Nombre d'unitats previstes, segons documentació gràfica de Projecte.</p> <p>Criteri de mesura d'obra: Es mesurarà el nombre d'unitats realment executades segons especificacions de Projecte.</p> <p>Mà d'obra Materials Mitjans auxiliars 3 % Costos indirectes</p>	<p>50,25 1.068,68 22,38 34,24</p>	1.175,55

Quadre de preus nº 2

Nº	Designació	Import	
		Parcial (Euros)	Total (Euros)
80	<p>U de Finestra d'alumini, gamma mitja, amb trencament de pont tèrmic, dues fulles practicables, amb obertura cap a l'interior, dimensions 1100x1600 mm, acabat lacat RAL, amb el segell QUALICOAT, que garanteix el gruix i la qualitat del procés de lacat, composta de fulla de 68 mm i marc de 60 mm, rivets, galze, junts d'estanquitat d'EPDM, maneta i ferraments, segons UNE-EN 14351-1; transmitància tèrmica del marc: <math>U_{h,m}</math> = des de 2,8 W/(m²K); gruix màxim de l'envidriament: 46 mm, amb classificació a la permeabilitat a l'aire classe 4, segons UNE-EN 12207, classificació a l'estanquitat a l'aigua classe E1650, segons UNE-EN 12208, i classificació a la resistència a la força del vent classe C5, segons UNE-EN 12210, amb bastiment de base i sense persiana. Inclús silicona per a segellat perimetral del junt entre la fusteria exterior i el parament.</p> <p>Criteri de valoració econòmica: El preu no inclou el rebut en obra del bastiment de base.</p> <p>Inclou: Col·locació de la fusteria sobre el bastiment de base. Ajust final de les fulles. Segellat perimetral del junt entre la fusteria exterior i el parament.</p> <p>Criteri d'amidament de projecte: Nombre d'unitats previstes, segons documentació gràfica de Projecte.</p> <p>Criteri de mesura d'obra: Es mesurarà el nombre d'unitats realment executades segons especificacions de Projecte.</p>		
	<p>Mà d'obra</p> <p>Materials</p> <p>Mitjans auxiliars</p> <p>3 % Costos indirectes</p>	<p>45,45</p> <p>829,25</p> <p>17,49</p> <p>26,77</p>	918,96
81	<p>U de Finestra d'alumini, gamma mitja, amb trencament de pont tèrmic, dues fulles practicables, amb obertura cap a l'interior, dimensions 1100x1200 mm, acabat lacat RAL, amb el segell QUALICOAT, que garanteix el gruix i la qualitat del procés de lacat, composta de fulla de 68 mm i marc de 60 mm, rivets, galze, junts d'estanquitat d'EPDM, maneta i ferraments, segons UNE-EN 14351-1; transmitància tèrmica del marc: <math>U_{h,m}</math> = des de 2,8 W/(m²K); gruix màxim de l'envidriament: 46 mm, amb classificació a la permeabilitat a l'aire classe 4, segons UNE-EN 12207, classificació a l'estanquitat a l'aigua classe E1650, segons UNE-EN 12208, i classificació a la resistència a la força del vent classe C5, segons UNE-EN 12210, amb bastiment de base i sense persiana. Inclús silicona per a segellat perimetral del junt entre la fusteria exterior i el parament.</p> <p>Criteri de valoració econòmica: El preu no inclou el rebut en obra del bastiment de base.</p> <p>Inclou: Col·locació de la fusteria sobre el bastiment de base. Ajust final de les fulles. Segellat perimetral del junt entre la fusteria exterior i el parament.</p> <p>Criteri d'amidament de projecte: Nombre d'unitats previstes, segons documentació gràfica de Projecte.</p> <p>Criteri de mesura d'obra: Es mesurarà el nombre d'unitats realment executades segons especificacions de Projecte.</p>		
	<p>Mà d'obra</p> <p>Materials</p> <p>Mitjans auxiliars</p> <p>3 % Costos indirectes</p>	<p>43,77</p> <p>720,65</p> <p>15,29</p> <p>23,39</p>	803,10

Quadre de preus nº 2

Nº	Designació	Import	
		Parcial (Euros)	Total (Euros)
82	<p>U de Block de porta exterior d'entrada a habitatge, cega, d'una fulla, amb motllura doble d'estil provençal, 950x2150 mm de llum i altura de pas, compost per dues xapes d'acer galvanitzat de 1 mm d'espessor, plegades, acoblades i muntades, amb cambra intermèdia repleta de poliuretà injectat d'alta densitat, acabat lacat imitació fusta de roure vell en les seves cares i caires, bastidor d'acer i marc d'acer galvanitzat de 1,5 mm d'espessor i 100 mm d'amplada amb cargols autoroscants per a la fixació del bastiment al bastiment de base, amb pany de seguretat amb cinc punts frontals de tancament; amb bastiment de base. Inclús patilles d'ancoratge per a la fixació del bastiment de base al parament i cargols autoroscants per a la fixació del bastiment al bastiment de base, tapajunts de 45 mm d'amplada, acabat lacat color blanc i tapeta de 40 mm d'amplada, acabat lacat color blanc.</p> <p>Criteri de valoració econòmica: El preu no inclou el rebut en obra del bastiment de base.</p> <p>Inclou: Neteja del bastiment de base ja instal·lat. Allotjament i calçat del bloc de porta en el bastiment de base. Fixació del bloc de porta al bastiment de base. Reomplert de la folgança entre bastiment de base i block de porta amb escuma de poliuretà. Col·locació de ferraments de tancament i accessoris. Col·locació de tapajunts i tapetes. Ajustament final.</p> <p>Criteri d'amidament de projecte: Nombre d'unitats previstes, segons documentació gràfica de Projecte.</p> <p>Criteri de mesura d'obra: Es mesurarà el nombre d'unitats realment executades segons especificacions de Projecte.</p>	<p>Mà d'obra 38,63</p> <p>Materials 1.099,71</p> <p>Mitjans auxiliars 22,77</p> <p>3 % Costos indirectes 34,83</p>	1.195,94
83	<p>U de Porta interior abatible, cega, d'una fulla de 203x82,5x3,5 cm, amb tauler de fusta massissa de pi melis, envernissada en taller; bastiment de base de pi país de 90x35 mm; galzes massissos, de pi melis de 90x20 mm; tapajunts massissos, de pi melis de 70x15 mm en ambdues cares. Inclús, frontisses, ferraments de penjar, de tanca i manovella sobre escut llarg de ferro forjat, sèrie de forja; silicona incolora per a segellat del vidre i rivets.</p> <p>Inclou: Presentació de la porta. Col·locació dels ferraments de penjar. Col·locació de la fulla. Col·locació dels ferraments de tancament. Col·locació d'accessoris. Col·locació i segellat del vidre. Col·locació de rivets. Ajustament final.</p> <p>Criteri d'amidament de projecte: Nombre d'unitats previstes, segons documentació gràfica de Projecte.</p> <p>Criteri de mesura d'obra: Es mesurarà el nombre d'unitats realment executades segons especificacions de Projecte.</p>	<p>Mà d'obra 32,92</p> <p>Materials 289,69</p> <p>Mitjans auxiliars 6,45</p> <p>3 % Costos indirectes 9,87</p>	338,93
84	<p>U de Carcassa metàl·lica de xapa ondulada i travessers metàl·lics, preparada per allotjar la fulla d'una porta corredissa simple, de fusta, de 80x210 cm i 4 cm de gruix màxim de fulla de porta; col·locació en entramat autoportant de plaques de guix, de 10 cm de gruix total, incloent l'entramat autoportant i les plaques.</p> <p>Inclou: Muntatge i col·locació de la carcassa amb els distanciadors en els seus allotjaments. Anivellació i fixació a la paret amb paletades de morter o guix. Fixació sobre el paviment mitjançant cargolat. Rejuntat.</p> <p>Criteri d'amidament de projecte: Nombre d'unitats previstes, segons documentació gràfica de Projecte.</p> <p>Criteri de mesura d'obra: Es mesurarà el nombre d'unitats realment executades segons especificacions de Projecte.</p>	<p>Mà d'obra 36,14</p> <p>Materials 213,41</p> <p>Mitjans auxiliars 4,99</p> <p>3 % Costos indirectes 7,64</p>	262,18

Quadre de preus nº 2

Nº	Designació	Import	
		Parcial (Euros)	Total (Euros)
85	<p>U de Porta interior corredissa per a armadura metàl·lica, cega, d'una fulla de 203x82,5x3,5 cm, amb tauler de fusta massissa de pi melis, envernissada en taller; bastiment de base de pi país de 100x35 mm; galzes massissos, de pi melis de 100x20 mm; tapajunts massissos, de pi melis de 90x15 mm en ambdues cares. Inclús, ferraments de penjar, de tanca i tirador amb maneta per a tancament de llautó, sèrie mitja; silicona incolora per a segellat del vidre i rivets.</p> <p>Inclou: Presentació de la porta. Col·locació dels ferraments de penjar. Col·locació de la fulla. Col·locació dels ferraments de tancament. Col·locació d'accessoris. Col·locació i segellat del vidre. Col·locació de rivets. Ajustament final.</p> <p>Criteri d'amidament de projecte: Nombre d'unitats previstes, segons documentació gràfica de Projecte.</p> <p>Criteri de mesura d'obra: Es mesurarà el nombre d'unitats realment executades segons especificacions de Projecte.</p>	<p>Mà d'obra 43,88</p> <p>Materials 232,65</p> <p>Mitjans auxiliars 5,53</p> <p>3 % Costos indirectes 8,46</p>	290,52
86	<p>U de Estor enrotllable, de 1000 mm d'amplada i 1200 mm d'altura, amb teixit ignífug enfosquidor, de fibra de vidre sense PVC ni halògens, amb la cara exterior de color gris clar i la cara interior de color gris clar, accionament manual amb manovella fixa per a maniobra de recollida, al costat dret; fixat en la paret, amb esquadres regulables, de 108x70 mm i ancoratges mecànics. Inclús ferraments i accessoris.</p> <p>Inclou: Replanteig. Ancoratge al parament dels elements de fixació. Muntatge del estor enrotllable. Muntatge dels accessoris de l'accionament.</p> <p>Criteri d'amidament de projecte: Nombre d'unitats previstes, segons documentació gràfica de Projecte.</p> <p>Criteri de mesura d'obra: Es mesurarà el nombre d'unitats realment executades segons especificacions de Projecte.</p>	<p>Mà d'obra 22,45</p> <p>Materials 442,07</p> <p>Mitjans auxiliars 9,29</p> <p>3 % Costos indirectes 14,21</p>	488,02
87	<p>U de Estor enrotllable, de 1000 mm d'amplada i 1200 mm d'altura, amb teixit ignífug enfosquidor, de fibra de vidre sense PVC ni halògens, amb la cara exterior de color gris clar i la cara interior de color gris clar, accionament manual amb manovella fixa per a maniobra de recollida, al costat dret; fixat en la paret, amb esquadres regulables, de 108x70 mm i ancoratges mecànics. Inclús ferraments i accessoris.</p> <p>Inclou: Replanteig. Ancoratge al parament dels elements de fixació. Muntatge del estor enrotllable. Muntatge dels accessoris de l'accionament.</p> <p>Criteri d'amidament de projecte: Nombre d'unitats previstes, segons documentació gràfica de Projecte.</p> <p>Criteri de mesura d'obra: Es mesurarà el nombre d'unitats realment executades segons especificacions de Projecte.</p>	<p>Mà d'obra 22,45</p> <p>Materials 374,94</p> <p>Mitjans auxiliars 7,95</p> <p>3 % Costos indirectes 12,16</p>	417,50

Quadre de preus nº 2

Nº	Designació	Import	
		Parcial (Euros)	Total (Euros)
88	<p>U de Estor enrotllable, de 1000 mm d'amplada i 1200 mm d'altura, amb teixit ignífug enfosquidor, de fibra de vidre sense PVC ni halògens, amb la cara exterior de color gris clar i la cara interior de color gris clar, accionament manual amb manovella fixa per a maniobra de recollida, al costat dret; fixat en la paret, amb esquadres regulables, de 108x70 mm i ancoratges mecànics. Inclús ferraments i accessoris.</p> <p>Inclou: Replanteig. Ancoratge al parament dels elements de fixació. Muntatge del estor enrotllable. Muntatge dels accessoris de l'accionament.</p> <p>Criteri d'amidament de projecte: Nombre d'unitats previstes, segons documentació gràfica de Projecte.</p> <p>Criteri de mesura d'obra: Es mesurarà el nombre d'unitats realment executades segons especificacions de Projecte.</p> <p>Mà d'obra Materials Mitjans auxiliars 3 % Costos indirectes</p>	<p>22,45 361,51 7,68 11,75</p>	403,39
89	<p>m² de Doble envidriament de control solar i seguretat (laminar), 6/20/4+4, conjunt format per vidre exterior de control solar, color gris obscur de 6 mm, cambra de gas deshidratada amb perfil separador d'alumini i doble segellat perimetral, de 20 mm, reomplerta de gas argó i vidre interior laminar incolor de 4+4 mm d'espessor compost per dues llunes de vidre de 4 mm, unides mitjançant una làmina incolor de butiral de polivinil, per a fulles de vidre de superfície menor de 2 m²; 34 mm de gruix total, fixat sobre fusteria amb sola mitjançant falques de recolzament perimetrals i laterals, segellat en fred amb silicona sintètica incolora, compatible amb el material suport, per a fulles de vidre de superfície menor de 2 m².</p> <p>Inclou: Col·locació, calçat, muntatge i ajustament en la fusteria. Segellat final d'estanquitat. Senyalització de les fulles.</p> <p>Criteri d'amidament de projecte: Superfície de fusteria a envidrar, segons documentació gràfica de Projecte, incloent en cada fulla vidriera les dimensions del bastidor.</p> <p>Criteri de mesura d'obra: S'amidarà la superfície realment executada segons especificacions de Projecte, sumant, per a cadascuna de les peces, la superfície resultant d'arrodonir per excés cadascuna de les seves arestes a múltiples de 30 mm.</p> <p>Mà d'obra Materials Mitjans auxiliars 3 % Costos indirectes</p>	<p>13,17 149,24 3,25 4,97</p>	170,63
90	<p>m² de Aïllament tèrmic horitzontal de soleres en contacte amb el terreny, format per panell rígid de polièstirè extrudit, de superfície llisa i mecanitzat lateral de mitja mossa, de 40 mm d'espessor, resistència a compressió <math>\geq 300</math> kPa, resistència tèrmica <math>1,2 \text{ m}^2\text{K/W}</math>, conductivitat tèrmica <math>0,033 \text{ W/(mK)}</math>, col·locat a topall a la base de la solera, simplement recolzat, tapat amb film de polietilè de 0,2 mm d'espessor, preparat per a rebre una solera de formigó. Inclús cinta autoadhesiva per a segellat de junts.</p> <p>Inclou: Neteja i preparació de la superfície suport. Replanteig i tall de l'aïllament. Col·locació de l'aïllament sobre el terreny. Col·locació del film de polietilè. Segellat de junts del film de polietilè.</p> <p>Criteri d'amidament de projecte: Superfície mesurada segons documentació gràfica de Projecte.</p> <p>Criteri de mesura d'obra: Es mesurarà la superfície realment executada segons especificacions de Projecte.</p> <p>Mà d'obra Materials Mitjans auxiliars 3 % Costos indirectes</p>	<p>5,39 31,34 0,73 1,12</p>	38,58

Quadre de preus nº 2

Nº	Designació	Import	
		Parcial (Euros)	Total (Euros)
91	<p>m² de Aïllament tèrmic per l'exterior de cobertes inclinades, sobre suport continu, format per: panell rígid de poliestirè extrudit, segons UNE-EN 13164, de superfície grecada i mecanitzat lateral de mitja mossa, de 80 mm d'espessor, resistència tèrmica 2,2 m²K/W, conductivitat tèrmica 0,036 W/(mK), fixat mecànicament.</p> <p>Inclou: Neteja del suport. Col·locació de l'aïllament. Fixació de l'aïllament.</p> <p>Criteri d'amidament de projecte: Superfície mesurada segons documentació gràfica de Projecte.</p> <p>Criteri de mesura d'obra: Es mesurarà la superfície realment executada segons especificacions de Projecte.</p> <p>Mà d'obra Materials Mitjans auxiliars 3 % Costos indirectes</p>	<p>2,73 18,30 0,42 0,64</p>	22,09
92	<p>m² de Aïllament tèrmic intermedi en envà de plaques, format per panell semirígid de llana mineral, espessor 45 mm, segons UNE-EN 13162, col·locat entre els muntants de l'estructura portant.</p> <p>Inclou: Tall i preparació de l'aïllament a col·locar entre els muntants. Col·locació de l'aïllament entre els muntants.</p> <p>Criteri d'amidament de projecte: Superfície mesurada segons documentació gràfica de Projecte.</p> <p>Criteri de mesura d'obra: Es mesurarà la superfície realment executada segons especificacions de Projecte.</p> <p>Mà d'obra Materials Mitjans auxiliars 3 % Costos indirectes</p>	<p>1,77 3,33 0,10 0,16</p>	5,36
93	<p>m² de Fre de vapor amb estanquitat a l'aire, impermeable a l'aigua de pluja, de polipropilè, amb armadura, de 0,50 mm d'espessor i 150 g/m², de 13 m de gruix d'aire equivalent enfront de la difusió de vapor d'aigua, segons UNE-EN 1931, permeabilitat a l'aire 0,02 m³/h·m² a 50 Pa, Euroclasse E de reacció al foc, segons UNE-EN 13501-1; col·locat per l'exterior de la coberta inclinada amb un pendent mig de l'aiguavés major o igual al 30%. Inclús grapes i cinta autoadhesiva per a segellat de junts.</p> <p>Inclou: Neteja i preparació de la superfície. Tall i preparació. Fixació. Tall de la cinta de segellat. Col·locació de la cinta de segellat.</p> <p>Criteri d'amidament de projecte: Superfície mesurada segons documentació gràfica de Projecte.</p> <p>Criteri de mesura d'obra: Es mesurarà la superfície realment executada segons especificacions de Projecte.</p> <p>Mà d'obra Materials Mitjans auxiliars 3 % Costos indirectes</p>	<p>1,42 4,03 0,11 0,17</p>	5,73

Quadre de preus nº 2

Nº	Designació	Import	
		Parcial (Euros)	Total (Euros)
94	<p>m<sup>2</sup> de Barrera de protecció enfront del radó sobre solera en contacte amb el terreny amb nivell de referència d'exposició al radó 300 Bq/m<sup>3</sup>, amb complex multicapa, de 4 mm d'espessor, 0,3 kg/m<sup>2</sup> de massa superficial, format per dues làmines d'escuma de polietilè reticulat i dues làmines d'alumini, i coeficient de difusió enfront del gas radó 10x10<sup>-12</sup> m<sup>2</sup>/s, no adherida. Col·locació en obra: amb cavalcaments en la cara superior de la solera ventilada. Exhalació de radó prevista a través de la barrera de protecció: 0,56 Bq/m<sup>2</sup>·h. Inclús cinta adhesiva de doble cara, per al segellat d'encavallaments.</p> <p>Inclou: Neteja i preparació de la superfície. Col·locació del complex multicapa. Resolució de punts singulars.</p> <p>Criteri d'amidament de projecte: Superfície mesurada segons documentació gràfica de Projecte.</p> <p>Criteri de mesura d'obra: Es mesurarà la superfície realment executada segons especificacions de Projecte, incloent els lliuraments i els solapes.</p> <p>Mà d'obra Materials Mitjans auxiliars 3 % Costos indirectes</p>	2,76 6,47 0,18 0,28	9,69
95	<p>m de Vora lateral de coberta amb perfil escopidor d'alumini lacat, de 95 mm d'altura, color gris metàl·lic RAL 9006, amb perforacions trapezoidals per a la seva fixació i goteró. Inclús adhesiu cimentós, peces especials i silicona neutra.</p> <p>Inclou: Neteja i preparació de la superfície. Replanteig. Tall, col·locació i fixació del perfil.</p> <p>Criteri d'amidament de projecte: Longitud mesurada segons documentació gràfica de Projecte.</p> <p>Criteri de mesura d'obra: Es mesurarà la longitud realment executada segons especificacions de Projecte.</p> <p>Mà d'obra Materials Mitjans auxiliars 3 % Costos indirectes</p>	5,32 31,95 0,75 1,14	39,16
96	<p>m de Formació carener amb planxa d'acer prelacat color negre de 0,70 mm d'espessor i 500 mm de desenvolupament . Inclús peces especials, cavalcaments, fixacions, connexions a baixants i junt d'estanquitat.</p> <p>Inclou: Neteja i preparació de la superfície. Formació de envans alleugerits. Acabat superior dels envans alleugerits mitjançant morter de ciment. Col·locació de la làmina. Solapaments i connexions a baixants.</p> <p>Criteri d'amidament de projecte: Longitud mesurada en veritable magnitud, segons documentació gràfica de Projecte.</p> <p>Criteri de mesura d'obra: Es mesurarà en veritable magnitud, la longitud realment executada segons especificacions de Projecte.</p> <p>Mà d'obra Materials Mitjans auxiliars 3 % Costos indirectes</p>	30,15 13,71 0,88 1,34	46,08



Quadre de preus nº 2

Nº	Designació	Import	
		Parcial (Euros)	Total (Euros)
97	<p>m² de Coberta inclinada amb un pendent mitjà del 40%. FORMACIÓ DE PENDENTS: tauler de fusta de pi hidrofugada, de 22 mm d'espessor, sobre entramat estructural; IMPERMEABILITZACIÓ: membrana difusora de vapor, formada per dues capes de feltre de polipropilè que recobreixen un film interior, fixada mecànicament; COBERTURA: pissarra per ensostrar en peces en forma de rombe, 40x40 cm, de segona qualitat, gruix 6 a 8 mm, col·locades formant tres gruixos (coberta terciada), i fixades sobre llatres d'empostissar de fusta de pi de 42x27 mm. Inclús tirafons d'acer zincat, per fixació sobre suport de fusta, resolució de punts singulars i peces especials de la cobertura.</p> <p>Criteri de valoració econòmica: El preu no inclou l'entramat estructural de fusta.</p> <p>Inclou: Col·locació dels panells que formen el tauler. Fixació mecànica de les peces al suport. Neteja i preparació de la superfície sobre la que ha d'aplicar-se la membrana difusora de vapor.</p> <p>Col·locació de la impermeabilització. Tall de les llatres. Fixació de les llatres. Fixació de les peces de pissarra. Execució d'acabaments.</p> <p>Criteri d'amidament de projecte: Superfície de l'aiguavés mesurada en veritable magnitud, segons documentació gràfica de Projecte, sense tenir en compte el cavalcament corresponent de les peces de pissarra. Incloent formació de careners, tremujals, ràfecs i vores lliures. No s'inclouen formació d'aiguafons, ràfecs decoratius ni encontres de vessants amb paraments verticals, xemeneies, finestres o conductes de ventilació.</p> <p>Criteri de mesura d'obra: Es mesurarà, en veritable magnitud, la superfície realment executada segons especificacions de Projecte, sense tenir en compte el cavalcament corresponent de les peces de pissarra. Incloent formació de careners, tremujals, ràfecs i vores lliures. No s'inclouen formació d'aiguafons, ràfecs decoratius ni encontres de vessants amb paraments verticals, xemeneies, finestres o conductes de ventilació.</p> <p>Mà d'obra Materials Mitjans auxiliars 3 % Costos indirectes</p>	<p>37,84 34,76 7,26 2,40</p>	82,26
98	<p>m² de Revestiment interior amb peces de rajola de València, de 200x300 mm, color blanc, acabat mat, gamma mitja, capacitat d'absorció d'aigua E&gt;10%, grup BIII, segons UNE-EN 14411. SUPORT: parament de plaques de guix laminat, vertical, de fins 3 m d'altura. COL·LOCACIÓ: en capa fina i mitjançant doble encolat amb adhesiu cimentós, C1 TE, segons UNE-EN 12004, amb lliscament reduït i temps obert ampliat. REJUNTAT: amb morter de junts cimentós millorat, amb absorció d'aigua reduïda i resistència elevada a l'abradió tipus CG 2 W A, color blanc, en junts de 3 mm d'espessor. Inclús creuetes de PVC.</p> <p>Criteri de valoració econòmica: El preu no inclou les peces especials ni la resolució de punts singulars.</p> <p>Inclou: Preparació de la superfície suport. Replanteig dels nivells, de la disposició de peces i dels junts. Tall i encaixonat de les peces. Preparació i aplicació del material de col·locació. Formació de juntes de moviment. Col·locació de les peces. Rejuntat. Acabat i neteja final.</p> <p>Criteri d'amidament de projecte: Superfície mesurada segons documentació gràfica de Projecte, deduïnt els buits de superfície major de 3 m². No s'ha incrementat l'amidament per trencaments i retallades, ja que en la descomposició s'ha considerat un 5% més de peces.</p> <p>Criteri de mesura d'obra: Es mesurarà la superfície realment executada segons especificacions de Projecte, deduïnt els buits de superfície major de 3 m².</p> <p>Mà d'obra Materials Mitjans auxiliars 3 % Costos indirectes</p>	<p>12,05 19,69 0,63 0,97</p>	33,34

Quadre de preus nº 2

Nº	Designació	Import	
		Parcial (Euros)	Total (Euros)
99	<p>m de Cantonada exterior amb perfil en angle recte de PVC, color blanc, en revestiment interior amb peces ceràmiques de 8 mm d'espessor. SUPORT: parament vertical, de fins 3 m d'altura. COL·LOCACIÓ: amb el mateix material que les peces ceràmiques. Inclou: Replanteig. Tall del perfil. Col·locació del perfil. Neteja final.</p> <p>Criteri d'amidament de projecte: Longitud mesurada segons documentació gràfica de Projecte.</p> <p>Criteri de mesura d'obra: Es mesurarà la longitud realment executada segons especificacions de Projecte.</p> <p>Mà d'obra Materials Mitjans auxiliars 3 % Costos indirectes</p>	<p>1,97 1,66 0,07 0,11</p>	3,81
100	<p>m² de Fals sostre registrable adossat en exteriors, amb una superfície de fins a 4 m², situat a una altura menor de 4 m, considerant un grau de complexitat mig, constituït per: ESTRUCTURA: trama modular d'alumini de perfils de secció quadrada i perfils angulars, amb una modulació de 600 mm, fixats al forjat o element suport amb ancoratges directes; LAMEL·LES: lamel·la buides de fusta tecnològica (WPC), de 40x40x3000 mm i 4 mm de gruix, compostes per material termoplàstic i fibres vegetals amb reforç mineral, acabat imitació fusta de roure. Inclús fixacions per a l'ancoratge dels perfils i accessoris de muntatge.</p> <p>Inclou: Replanteig del nivell d'acabat i dels eixos de la trama modular. Fixació de la trama modular al forjat o element suport. Tall de les lamel·les. Fixació de les lamel·les. Resolució de trobades i punts singulars. Formació de forats per recepció de possibles elements d'ancoratge i/o instal·lacions.</p> <p>Criteri d'amidament de projecte: Superfície mesurada entre paraments, segons documentació gràfica de Projecte, sense descomptar buits per instal·lacions.</p> <p>Criteri de mesura d'obra: Es mesurarà la superfície realment executada segons especificacions de Projecte, sense descomptar buits per instal·lacions.</p> <p>Mà d'obra Materials Mitjans auxiliars 3 % Costos indirectes</p>	<p>8,88 99,99 2,18 3,33</p>	114,38
101	<p>m² de Aplicació manual de dues mans de pintura plàstica, color a escollir, acabat mat, textura llisa, la primera mà diluïda amb un 20% d'aigua i la següent sense diluir, (rendiment: 0,1 l/m² cada mà); prèvia aplicació d'una mà d'emprimació a base de copolímers acrílics en suspensió aquosa, sobre parament interior de formigó, horitzontal, fins a 3 m d'altura.</p> <p>Criteri de valoració econòmica: El preu inclou la protecció dels elements de l'entorn que puguin veure's afectats durant els treballs i la resolució de punts singulars.</p> <p>Inclou: Preparació del suport. Aplicació d'una mà de fons. Aplicació de dues mans d'acabat.</p> <p>Criteri d'amidament de projecte: Superfície mesurada segons documentació gràfica de Projecte, amb el mateix criteri que el suport base.</p> <p>Criteri de mesura d'obra: Es mesurarà la superfície realment executada segons especificacions de Projecte, amb el mateix criteri que el suport base.</p> <p>Mà d'obra Materials Mitjans auxiliars 3 % Costos indirectes</p>	<p>6,76 1,50 0,17 0,25</p>	8,68

Quadre de preus nº 2

Nº	Designació	Import	
		Parcial (Euros)	Total (Euros)
102	<p>m² de Aplicació manual de dues mans de pintura plàstica, color a escollir, acabat mat, textura llisa, la primera mà diluïda amb un 20% d'aigua i la següent sense diluir, (rendiment: 0,1 l/m² cada mà); prèvia aplicació d'una mà d'emprimació a base de copolímers acrílics en suspensió aquosa, sobre parament interior de guix projectat o plaques de guix laminat, vertical, de fins 3 m d'altura.</p> <p>Criteri de valoració econòmica: El preu inclou la protecció dels elements de l'entorn que puguin veure's afectats durant els treballs i la resolució de punts singulars.</p> <p>Inclou: Preparació del suport. Aplicació d'una mà de fons. Aplicació de dues mans d'acabat.</p> <p>Criteri d'amidament de projecte: Superfície mesurada segons documentació gràfica de Projecte, amb el mateix criteri que el suport base.</p> <p>Criteri de mesura d'obra: Es mesurarà la superfície realment executada segons especificacions de Projecte, amb el mateix criteri que el suport base.</p> <p>Mà d'obra Materials Mitjans auxiliars 3 % Costos indirectes</p>	<p>4,00 1,50 0,11 0,17</p>	5,78
103	<p>m² de Aplicació manual de dues mans de pintura plàstica, color a escollir, acabat mat, textura llisa, la primera mà diluïda amb un 20% d'aigua i la següent sense diluir, (rendiment: 0,1 l/m² cada mà); prèvia aplicació d'una mà d'emprimació a base de copolímers acrílics en suspensió aquosa, sobre parament interior de guix projectat o plaques de guix laminat, horitzontal, fins a 3 m d'altura.</p> <p>Criteri de valoració econòmica: El preu inclou la protecció dels elements de l'entorn que puguin veure's afectats durant els treballs i la resolució de punts singulars.</p> <p>Inclou: Preparació del suport. Aplicació d'una mà de fons. Aplicació de dues mans d'acabat.</p> <p>Criteri d'amidament de projecte: Superfície mesurada segons documentació gràfica de Projecte, amb el mateix criteri que el suport base.</p> <p>Criteri de mesura d'obra: Es mesurarà la superfície realment executada segons especificacions de Projecte, amb el mateix criteri que el suport base.</p> <p>Mà d'obra Materials Mitjans auxiliars 3 % Costos indirectes</p>	<p>5,01 1,50 0,13 0,20</p>	6,84
104	<p>m² de Aplicació manual de dues mans de lasur natural per a exterior, a porus obert, color a escollir, acabat setinat, sense diluir, (rendiment: 0,125 l/m² cada mà); prèvia aplicació d'una mà d'emprimació natural, (rendiment: 0,125 l/m²), sobre superfície de barana de fusta, en exteriors. Inclús fregat amb paper de vidre.</p> <p>Criteri de valoració econòmica: El preu inclou la protecció dels elements de l'entorn que puguin veure's afectats durant els treballs.</p> <p>Inclou: Preparació i neteja de la superfície suport. Aplicació d'una mà de fons. Aplicació de dues mans d'acabat.</p> <p>Criteri d'amidament de projecte: Superfície mesurada segons documentació gràfica de Projecte, sense descomptar buits, considerant la superfície que tanquen, definida per les seves dimensions màximes, per una sola cara.</p> <p>Criteri de mesura d'obra: Es mesurarà la superfície realment executada segons especificacions de Projecte, per una sola cara, considerant la superfície que tanquen, definida per les seves dimensions màximes.</p> <p>Mà d'obra Materials Mitjans auxiliars 3 % Costos indirectes</p>	<p>7,75 5,32 0,26 0,40</p>	13,73

Quadre de preus nº 2

Nº	Designació	Import	
		Parcial (Euros)	Total (Euros)
105	<p>m² de Aplicació manual de dues mans d'esmalt sintètic d'assecat ràpid, a base de resines alquídiques, color a escollir, acabat brillant, (rendiment: 0,077 l/m² cada mà); prèvia aplicació d'una mà d'emprimació sintètica antioxidant d'assecat ràpid, a base de resines alquídiques, color gris, acabat mat (rendiment: 0,125 l/m²), sobre biga formada per peces simples de perfils laminats d'acer.</p> <p>Inclou: Preparació i neteja de la superfície suport. Aplicació d'una mà d'emprimació. Aplicació de dues mans d'acabat.</p> <p>Criteri d'amidament de projecte: Superfície mesurada segons documentació gràfica de Projecte.</p> <p>Criteri de mesura d'obra: Es mesurarà la superfície realment executada segons especificacions de Projecte.</p> <p>Mà d'obra Maquinària Materials Mitjans auxiliars 3 % Costos indirectes</p>	<p>17,04 1,61 2,66 0,43 0,65</p>	22,39
106	<p>m² de Aplicació manual de dues mans d'esmalt sintètic d'assecat ràpid, a base de resines alquídiques, color a escollir, acabat brillant, (rendiment: 0,077 l/m² cada mà); prèvia aplicació d'una mà d'emprimació sintètica antioxidant d'assecat ràpid, a base de resines alquídiques, color gris, acabat mat (rendiment: 0,125 l/m²), sobre barana interior amb clavenda de barrots, d'acer.</p> <p>Inclou: Preparació i neteja de la superfície suport. Aplicació d'una mà d'emprimació. Aplicació de dues mans d'acabat.</p> <p>Criteri d'amidament de projecte: Superfície del polígon envolupant, mesurada segons documentació gràfica de Projecte, per una sola cara, sense descomptar buits.</p> <p>Criteri de mesura d'obra: Es mesurarà la superfície del polígon envolupant de les unitats realment executades segons especificacions de Projecte, per una sola cara.</p> <p>Mà d'obra Materials Mitjans auxiliars 3 % Costos indirectes</p>	<p>17,28 5,37 0,45 0,69</p>	23,79
107	<p>m² de Arrebossat de ciment, reglejat, aplicat sobre un parament vertical interior, fins a 3 m d'altura, acabat superficial rugós, amb morter de ciment, tipus GP CSII W0.</p> <p>Inclou: Especejament de panys de treball. Col·locació de regles i estès de corretges. Col·locació de tocs. Realització de mestres. Aplicació del morter. Realització de juntes i punts de trobada. Acabat superficial. Cura del morter.</p> <p>Criteri d'amidament de projecte: Superfície mesurada segons documentació gràfica de Projecte, sense deduir forats menors de 4 m² i deduïnt, en els buits de superfície major de 4 m², l'excés sobre 4 m².</p> <p>Criteri de mesura d'obra: Es mesurarà la superfície realment executada segons especificacions de Projecte, deduïnt, en els buits de superfície major de 4 m², l'excés sobre 4 m².</p> <p>Mà d'obra Materials Mitjans auxiliars 3 % Costos indirectes</p>	<p>14,32 1,26 0,31 0,48</p>	16,37
108	<p>m² de Repicat, ssanejat i rejuntat amb morter de morter de mixt, aplicat sobre un parament vertical interior, acabat junta refosa.</p> <p>Inclou: Preparació de la superfície suport. Repicat del material existent, sanejat de juntes i rejuntat final. Cura del morter.</p> <p>Criteri d'amidament de projecte: Superfície mesurada segons documentació gràfica de Projecte, sense deduir forats menors de 4 m² i deduïnt, en els buits de superfície major de 4 m², l'excés sobre 4 m².</p> <p>Criteri de mesura d'obra: Es mesurarà la superfície realment executada segons especificacions de Projecte, deduïnt, en els buits de superfície major de 4 m², l'excés sobre 4 m².</p> <p>Mà d'obra Materials Mitjans auxiliars 3 % Costos indirectes</p>	<p>20,06 1,67 0,43 0,66</p>	22,82

Quadre de preus nº 2

Nº	Designació	Import	
		Parcial (Euros)	Total (Euros)
109	<p>m² de Repicat, ssanejat i rejuntat amb morter de morter de ciment, aplicat sobre un parament vertical interior, acabat junta refosa. Inclou: Preparació de la superfície suport. Repicat del material existent, sanejat de juntes i rejuntat final. Cura del morter. Criteri d'amidament de projecte: Superfície mesurada segons documentació gràfica de Projecte, sense deduir forats menors de 4 m² i deduïnt, en els buits de superfície major de 4 m², l'excés sobre 4 m². Criteri de mesura d'obra: Es mesurarà la superfície realment executada segons especificacions de Projecte, deduïnt, en els buits de superfície major de 4 m², l'excés sobre 4 m².</p> <p>Mà d'obra Materials Mitjans auxiliars 3 % Costos indirectes</p>	<p>20,06 1,67 0,43 0,66</p>	22,82
110	<p>m² de Recrescut alleugerit de formigó armat de 20+5 cm d'espessor, sobre encofrat perdut de peces de polipropilè reciclat, C-20 "CÁVITI", de 750x500x200 mm, color negre, realitzat amb formigó HA-25/B/12/XC2 fabricat en central, i abocament amb cubilot, i malla electrosoldada ME 10x10 Ø 5-5 B 500 T 6x2,20 UNE-EN 10080 com a armadura de repartiment, col·locada sobre separadors homologats en capa de compressió de 5 cm d'espessor; amb junts de retracció de 5 mm d'espessor, mitjançant tall amb disc de diamant; recolzat tot plegat sobre base de formigó de neteja. Inclús panell de poliestirè expandit de 30 mm d'espessor, per a l'execució de juntes de retracció. Criteri de valoració econòmica: El preu no inclou la capa de formigó de neteja. Inclou: Replanteig de les peces. Col·locació i muntatge de les peces. Resolució de trobades. Realització dels orificis de pas d'instal·lacions. Col·locació dels elements per a pas d'instal·lacions. Col·locació de la malla electrosoldada. Abocat, estesa i vibrat del formigó. Reglejat i anivellació de la capa de compressió. Curat del formigó. Replanteig dels junts de retracció. Cort del formigó. Neteja final dels junts de retracció. Criteri d'amidament de projecte: Superfície mesurada segons documentació gràfica de Projecte. Criteri de mesura d'obra: Es mesurarà la superfície realment executada segons especificacions de Projecte, sense deduir la superfície ocupada pels pilars situats dintre del seu perímetre.</p> <p>Mà d'obra Maquinària Materials Mitjans auxiliars 3 % Costos indirectes</p>	<p>4,73 1,53 21,85 0,56 0,86</p>	29,53
111	<p>m² de Enrajolat de rajoles ceràmiques de gres de porcellana, acabat mat o natural, de 30x60 cm, 30 €/m², capacitat d'absorció d'aigua E&lt;0,5%, grup BIa, resistència al lliscament Rd&lt;=15, classe 0, rebudes amb adhesiu cimentós d'enduriment normal, C1 sense cap característica addicional, color gris amb doble encolat i rejuntades amb morter de junts cimentós tipus L, color blanc, per junts de fins a 3 mm. Inclou: Neteja i comprovació de la superfície suport. Replanteig dels nivells d'acabat. Replanteig de la disposició de les peces i junts de moviment. Aplicació de l'adhesiu. Col·locació de les rajoles a punta de paleta. Formació de junts de partició, perimetrals i estructurals. Rejuntat. Eliminació i neteja del material sobrant. Neteja final del paviment. Criteri d'amidament de projecte: Superfície útil, mesura segons documentació gràfica de Projecte. No s'ha incrementat l'amidament per trencaments i retallades, ja que en la descomposició s'ha considerat un 5% més de peces. Criteri de mesura d'obra: Es mesurarà la superfície realment executada segons especificacions de Projecte.</p> <p>Mà d'obra Materials Mitjans auxiliars 3 % Costos indirectes</p>	<p>10,31 32,97 0,87 1,32</p>	45,47

Quadre de preus nº 2

Nº	Designació	Import	
		Parcial (Euros)	Total (Euros)
112	<p>m² de Enrajolat de rajoles de granit Gris Serena, per a interiors, 60x40x3 cm, acabat buixardat, rebudes amb adhesiu cimentós millorat, C2 i rejuntades amb morter de junts cimentós, CG1, per a junta mínima (entre 1,5 i 3 mm), amb la mateixa tonalitat de les peces.</p> <p>Inclou: Neteja, anivellació i preparació de la superfície suport. Replanteig de nivells. Replanteig de la disposició de les peces i junts de moviment. Estesa de la capa de adhesiu cimentós. Pentinat de la superfície. Col·locació de les rajoles a punta de paleta. Comprovació de la planitud. Reomplert dels junts de dilatació. Reblert de juntes de separació entre rajoles.</p> <p>Criteri d'amidament de projecte: Superfície construïda, mesurada segons documentació gràfica de Projecte. No s'ha incrementat l'amidament per trencaments i retallades, ja que en la descomposició s'ha considerat un 5% més de peces.</p> <p>Criteri de mesura d'obra: Es mesurarà la superfície realment executada segons especificacions de Projecte.</p>	<p>Mà d'obra 12,49</p> <p>Materials 72,27</p> <p>Mitjans auxiliars 1,70</p> <p>3 % Costos indirectes 2,59</p>	89,05
113	<p>m² de Fals sostre continu suspès, llis, 12,5+27+27, situat a una altura menor de 4 m, amb nivell de qualitat de l'acabat estàndard (Q2), constituït per: ESTRUCTURA: estructura metàl·lica d'acer galvanitzat de mestres primàries 60/27 mm amb una modulació de 1000 mm i suspeses de la superfície suport de formigó amb penjats combinats cada 900 mm, i mestres secundàries fixades perpendicularment a les mestres primàries amb connectors tipus cavalló amb una modulació de 500 mm; PLAQUES: una capa de plaques de guix laminat H1 / UNE-EN 520 - 1200 / longitud / 12,5 / amb les vores longitudinals afinades, amb ànima de guix hidrofugat, per zones humides. Inclús banda autoadhesiva desolidaritzant, fixacions per a l'ancoratge dels perfils, cargols per a la fixació de les plaques, pasta de segellament, cinta microperforada de paper i accessoris de muntatge.</p> <p>Inclou: Replanteig dels eixos de l'estructura metàl·lica. Col·locació de la banda acústica. Anivellació i col·locació dels perfils perimetrals. Senyalització dels punts d'ancoratge al forjat o element de suport. Anivellació i suspensió dels perfils primaris i secundaris de l'estructura. Tall de les plaques. Fixació de les plaques. Resolució de trobades i punts singulars. Tractament de junts.</p> <p>Criteri d'amidament de projecte: Superfície mesurada entre paraments, segons documentació gràfica de Projecte, sense descomptar buits per instal·lacions.</p> <p>Criteri de mesura d'obra: Es mesurarà la superfície realment executada segons especificacions de Projecte, seguint els criteris d'amidament exposats en la norma UNE 92305.</p>	<p>Mà d'obra 10,44</p> <p>Materials 15,86</p> <p>Mitjans auxiliars 0,53</p> <p>3 % Costos indirectes 0,80</p>	27,63
114	<p>U de Mirall incolor, de 900x900 mm i 3 mm de gruix, amb cantejat perimetral i protegit amb pintura de color plata en la seva cara posterior, fixat mecànicament al parament. Inclús kit per a fixació de mirall a parament.</p> <p>Inclou: Neteja i preparació del suport. Replanteig dels punts de fixació. Col·locació de les fixacions al parament. Col·locació del mirall. Neteja final.</p> <p>Criteri d'amidament de projecte: Superfície mesurada segons documentació gràfica de Projecte.</p> <p>Criteri de mesura d'obra: Es mesurarà la superfície realment executada segons especificacions de Projecte.</p>	<p>Mà d'obra 11,00</p> <p>Materials 35,40</p> <p>Mitjans auxiliars 0,93</p> <p>3 % Costos indirectes 1,42</p>	48,75

Quadre de preus nº 2

Nº	Designació	Import	
		Parcial (Euros)	Total (Euros)
115	<p>U de Tassa de vàter de dipòsit baix, de porcellana sanitària, model Victoria "ROCA", color Blanco, de 370x665x780 mm, amb cisterna de vàter, de doble descàrrega, de 385x180x430 mm, seient i tapa de vàter, de caiguda esmorteïda. Inclús aixeta de regulació, enllaç d'alimentació flexible i silicona per a segellat de junts.</p> <p>Inclou: Replanteig. Col·locació i fixació de l'aparell. Muntatge del desguàs. Connexió a la xarxa d'evacuació. Muntatge de l'aixeteria. Connexió a la xarxa d'aigua freda. Comprovació del seu correcte funcionament. Segellat de junts.</p> <p>Criteri d'amidament de projecte: Nombre d'unitats previstes, segons documentació gràfica de Projecte.</p> <p>Criteri de mesura d'obra: Es mesurarà el nombre d'unitats realment col·locades segons especificacions de Projecte.</p>	<p>Mà d'obra 23,36</p> <p>Materials 243,81</p> <p>Mitjans auxiliars 5,34</p> <p>3 % Costos indirectes 8,18</p>	280,69
116	<p>U de Lavabo de porcellana sanitària, sobre taulell, gamma bàsica, color blanc, de 600x340 mm, i desguàs, acabat cromat. Inclús joc de fixació i silicona per a segellat de junts.</p> <p>Criteri de valoració econòmica: El preu no inclou el taulell ni l'aixeteria.</p> <p>Inclou: Replanteig. Col·locació i fixació de l'aparell. Muntatge del desguàs. Connexió a la xarxa d'evacuació. Comprovació del seu correcte funcionament. Segellat de junts.</p> <p>Criteri d'amidament de projecte: Nombre d'unitats previstes, segons documentació gràfica de Projecte.</p> <p>Criteri de mesura d'obra: Es mesurarà el nombre d'unitats realment col·locades segons especificacions de Projecte.</p>	<p>Mà d'obra 21,40</p> <p>Materials 171,55</p> <p>Mitjans auxiliars 3,86</p> <p>3 % Costos indirectes 5,90</p>	202,71
117	<p>U de Abocador de porcellana sanitària, monobloc, gamma bàsica, color blanc, de 540x415 mm. Inclús silicona per a segellat de junts.</p> <p>Criteri de valoració econòmica: El preu no inclou l'aixeteria.</p> <p>Inclou: Replanteig. Col·locació i fixació de l'aparell. Muntatge del desguàs. Connexió a la xarxa d'evacuació. Comprovació del seu correcte funcionament. Segellat de junts.</p> <p>Criteri d'amidament de projecte: Nombre d'unitats previstes, segons documentació gràfica de Projecte.</p> <p>Criteri de mesura d'obra: Es mesurarà el nombre d'unitats realment col·locades segons especificacions de Projecte.</p>	<p>Mà d'obra 23,36</p> <p>Materials 213,94</p> <p>Mitjans auxiliars 4,75</p> <p>3 % Costos indirectes 7,26</p>	249,31
118	<p>U de Aixeteria monocomandament formada per aixeta mescladora monocomandament de repisa per a aigüera, gamma bàsica, de llautó, acabat cromat, amb cartutx ceràmic, broc alt giratori i airejador. Inclús elements de connexió, enllaços d'alimentació flexibles de 3/8" de diàmetre i 350 mm de longitud, vàlvula antiretorn i dues aixetes de pas.</p> <p>Inclou: Replanteig. Col·locació. Connexionat. Comprovació del seu correcte funcionament.</p> <p>Criteri d'amidament de projecte: Nombre d'unitats previstes, segons documentació gràfica de Projecte.</p> <p>Criteri de mesura d'obra: Es mesurarà el nombre d'unitats realment col·locades segons especificacions de Projecte.</p>	<p>Mà d'obra 9,72</p> <p>Materials 63,93</p> <p>Mitjans auxiliars 1,47</p> <p>3 % Costos indirectes 2,25</p>	77,37

Quadre de preus nº 2

Nº	Designació	Import	
		Parcial (Euros)	Total (Euros)
119	<p>U de Aixeteria monocomandament formada per aixeta mescladora monocomandament de repisa per a lavabo, gamma mitja, de llautó, acabat cromat, amb cartutx ceràmic, airejador i amb desguàs automàtic. Inclús elements de connexió, enllaços d'alimentació flexibles de 3/8" de diàmetre i 350 mm de longitud, vàlvula antiretorn i dues aixetes de pas.</p> <p>Inclou: Replanteig. Col·locació. Connexionat. Comprovació del seu correcte funcionament.</p> <p>Criteri d'amidament de projecte: Nombre d'unitats previstes, segons documentació gràfica de Projecte.</p> <p>Criteri de mesura d'obra: Es mesurarà el nombre d'unitats realment col·locades segons especificacions de Projecte.</p>	<p>Mà d'obra 9,72</p> <p>Materials 102,08</p> <p>Mitjans auxiliars 2,24</p> <p>3 % Costos indirectes 3,42</p>	117,46
120	<p>U de Porta-rotlles de paper higiènic, domèstic, amb tapa fixa, d'acer inoxidable AISI 304 amb acabat setinat. Fixació al suport amb les subjeccions subministrades pel fabricant.</p> <p>Inclou: Replanteig. Col·locació i fixació.</p> <p>Criteri d'amidament de projecte: Nombre d'unitats previstes, segons documentació gràfica de Projecte.</p> <p>Criteri de mesura d'obra: Es mesurarà el nombre d'unitats realment col·locades segons especificacions de Projecte.</p>	<p>Mà d'obra 1,65</p> <p>Materials 28,50</p> <p>Mitjans auxiliars 0,60</p> <p>3 % Costos indirectes 0,92</p>	31,67
121	<p>U de Eixugamans elèctric, de 1600 W de potència calorífica, amb carcassa d'acer inoxidable, amb interruptor òptic per aproximació de les mans amb 1' de temps màxim de funcionament, de 225x160x282 mm. Inclús elements de fixació.</p> <p>Inclou: Replanteig. Col·locació i fixació. Connexió a la xarxa elèctrica. Comprovació del seu correcte funcionament.</p> <p>Criteri d'amidament de projecte: Nombre d'unitats previstes, segons documentació gràfica de Projecte.</p> <p>Criteri de mesura d'obra: Es mesurarà el nombre d'unitats realment col·locades segons especificacions de Projecte.</p>	<p>Mà d'obra 4,11</p> <p>Materials 214,34</p> <p>Mitjans auxiliars 4,37</p> <p>3 % Costos indirectes 6,68</p>	229,50
122	<p>U de Taulell de granit nacional, Blanc Cristall polit, de 160 cm de longitud, 70 cm d'amplada i 2 cm de gruix, cantell simple recte, amb les vores lleugerament bisellades, formació de 1 buit amb els seus cantells polits, i cimal perimetral de 5 cm d'altura i 2 cm de gruix, amb la vora recte.</p> <p>Inclou: Replanteig i traçat de la placa de focs. Col·locació i fixació dels suports i ancoratges. Col·locació, ajust i fixació de les peces que componen la placa de focs. Col·locació de cimal perimetral.</p> <p>Criteri d'amidament de projecte: Nombre d'unitats previstes, segons documentació gràfica de Projecte. No s'han duplicat cantonades en l'amidament de la longitud del taulell de cuina.</p> <p>Criteri de mesura d'obra: Es mesurarà el nombre d'unitats realment executades segons especificacions de Projecte.</p>	<p>Mà d'obra 63,75</p> <p>Materials 260,85</p> <p>Mitjans auxiliars 6,49</p> <p>3 % Costos indirectes 9,93</p>	341,02



Quadre de preus nº 2

Nº	Designació	Import	
		Parcial (Euros)	Total (Euros)
123	<p>U de Pericó sifònic, registrable, d'obra de fàbrica, de dimensions interiors 50x50x90 cm, amb tapa prefabricada de formigó armat, sobre solera de formigó en massa; prèvia excavació amb mitjans manuals i posterior reomplert de l'extradós amb material granular.</p> <p>Inclou: Replanteig. Excavació amb mitjans manuals. Eliminació de les terres soltes del fons de l'excavació. Abocat i compactació del formigó en formació de solera. Formació de l'obra de fàbrica amb maons, prèviament humits, col·locats amb morter. Connexionat dels col·lectors al pericó. Arrebossat i brunyit amb morter, arrodonint els angles del fons i de les parets interiors del pericó. Col·locació del colze de PVC. Realització del tancament hermètic i col·locació de la tapa i els accessoris. Reblert de l'extradós. Comprovació del seu correcte funcionament.</p> <p>Criteri d'amidament de projecte: Nombre d'unitats previstes, segons documentació gràfica de Projecte.</p> <p>Criteri de mesura d'obra: Es mesurarà el nombre d'unitats realment executades segons especificacions de Projecte.</p> <p>Mà d'obra Materials Mitjans auxiliars 3 % Costos indirectes</p>	<p>95,90 169,19 5,30 8,11</p>	278,50
124	<p>m de Col·lector soterrat en terreny no agressiu, de tub de PVC llis, sèrie SN-4, rigidesa anular nominal 4 kN/m<sup>2</sup>, de 160 mm de diàmetre exterior.</p> <p>Criteri de valoració econòmica: El preu inclou els equips i la maquinària necessaris per al desplaçament i la disposició en obra dels elements, però no inclou l'excavació ni el reblert principal.</p> <p>Inclou: Replanteig del recorregut del col·lector. Presentació en sec dels tubs. Abocat de la sorra en el fons de la rasa. Descens i col·locació dels tubs en el fons de la rasa. Muntatge, connexionat i comprovació del seu correcte funcionament. Execució del reblert envoltant.</p> <p>Criteri d'amidament de projecte: Longitud mesurada en projecció horitzontal, entre cares interiors de pericons o altres elements d'unió, segons documentació gràfica de Projecte.</p> <p>Criteri de mesura d'obra: Es mesurarà en projecció horitzontal, la longitud realment executada segons especificacions de Projecte, entre cares interiors de pericons o altres elements d'unió, incloent els trams ocupats per peces especials.</p> <p>Mà d'obra Maquinària Materials Mitjans auxiliars 3 % Costos indirectes</p>	<p>4,04 2,64 11,46 0,36 0,56</p>	19,06

Quadre de preus nº 2

Nº	Designació	Import	
		Parcial (Euros)	Total (Euros)
125	<p>m² de Enrajolat de rajoles de formigó per exteriors, acabat baix relleu sense polir, resistència a flexió T, càrrega de ruptura 7, resistència al desgast H, 30x30x4 cm, gris, per ús públic en exteriors en zona de parcs i jardins, col·locades picat de pitxell amb morter; tot allò realitzat sobre solera de formigó en massa (HM-20/P/20/X0), de 15 cm d'espessor, abocament des de camió amb estès i vibrat manual amb regla vibrant de 3 m, amb acabat reglejat.</p> <p>Inclou: Replanteig de mestres i nivells. Abocament i compactació de la solera de formigó. Estesa de la capa de morter. Humectació de les peces a col·locar. Col·locació individual, a pic de maceta, de les peces. Formació de juntes i trobades. Neteja del paviment i les juntes. Reblert dels junts amb sorra seca, mitjançant raspallat. Eliminació del material sobrant de la superfície, mitjançant escombrat.</p> <p>Criteri d'amidament de projecte: Superfície mesurada en projecció horitzontal, segons documentació gràfica de Projecte, deduint els buits de superfície major de 1,5 m². No s'han tingut en compte les escapçadures com factor d'influència per incrementar l'amidament, cada vegada que en la descomposició s'ha considerat el tant per cent de ruptures general.</p> <p>Criteri de mesura d'obra: Es mesurarà, en projecció horitzontal, la superfície realment executada segons especificacions de Projecte, deduint els buits de superfície major de 1,5 m².</p> <p>Mà d'obra 12,30                      Maquinària 0,75                      Materials 26,13                      Mitjans auxiliars 0,78                      3 % Costos indirectes 1,20</p>		41,16
126	<p>U de Assaig sobre una mostra de formigó amb determinació de: consistència del formigó fresc mitjançant el mètode d'assentament del con d'Abrams i resistència característica a compressió del formigó endurit amb fabricació de quatre provetes, curació, recapat i ruptura a compressió.</p> <p>Inclou: Desplaçament a obra. Presa de mostres. Realització dels assajos. Redacció d'informe dels resultats dels assajos realitzats.</p> <p>Criteri d'amidament de projecte: Assaig a realitzar, segons documentació del Pla de control de qualitat.</p> <p>Materials 92,54                      Mitjans auxiliars 1,85                      3 % Costos indirectes 2,83</p>		97,22
127	<p>U de Conjunt de sistemes de protecció col·lectiva, necessaris per al compliment de la normativa vigent en matèria de Seguretat i Salut en el Treball. Inclús manteniment en condicions segures durant tot el període de temps que es requereixi, reparació o reposició i transport fins al lloc d'emmagatzematge o retirada a contenidor.</p> <p>Inclou: Nada.</p> <p>Criteri d'amidament de projecte: Nombre d'unitats previstes, segons Estudi o Estudi Bàsic de Seguretat i Salut.</p> <p>Criteri de mesura d'obra: Es mesurarà el nombre d'unitats realment col·locades segons especificacions d'Estudi o Estudi Bàsic de Seguretat i Salut.</p> <p>Sense descomposició 4.364,98                      3 % Costos indirectes 130,94</p>		4.495,92
128	<p>U de Conjunt d'equips de protecció individual, necessaris per al compliment de la normativa vigent en matèria de Seguretat i Salut en el Treball.</p> <p>Inclou: Nada.</p> <p>Criteri d'amidament de projecte: Nombre d'unitats previstes, segons Estudi o Estudi Bàsic de Seguretat i Salut.</p> <p>Criteri de mesura d'obra: Es mesurarà el nombre d'unitats realment subministrades segons especificacions d'Estudi o Estudi Bàsic de Seguretat i Salut.</p> <p>Sense descomposició 145,50                      3 % Costos indirectes 4,37</p>		149,87

## JUSTIFICACIÓ DE PREUS

Núm.	Codi	U	Descripció	Total
1	OAE010	U	Desconnexió d'escomesa aèria de la instal·lació elèctrica de l'edifici. Inclou: Desconnexió de l'escomesa. Retirada de deixalles. Càrrega d'enderrocs sobre camió o contenidor. Criteri d'amidament de projecte: Nombre d'unitats previstes, segons documentació gràfica de Projecte. Criteri de mesura d'obra: Es mesurarà el nombre d'unitats realment executades segons especificacions de Projecte.	
	mo003		7,834 h Oficial 1ª electricista.	19,180
	%		2,000 % Costos directes complementaris	150,260
			3,000 % Costos indirectes	153,270
Total per U .....				157,87

Són CENT CINQUANTA-SET EUROS AMB VUITANTA-SET CÈNTIMS per U.

2	ADE010	m <sup>3</sup>	Excavació de rases per fonamentacions fins a una profunditat de 2 m, en qualsevol tipus de terreny, amb mitjans mecànics, i càrrega a camió. Criteri de valoració econòmica: El preu no inclou el transport dels materials excavats. Inclou: Replanteig general i fixació dels punts i nivells de referència. Col·locació de les lliteres en els cantons i extrems de les alineacions. Excavació en successives rases horitzontals i extracció de terres. Refinat de fons i laterals a mà, amb extracció de les terres. Càrrega a camió de les terres excavades. Criteri d'amidament de projecte: Volum mesurat sobre les seccions teòriques de l'excavació, segons documentació gràfica de Projecte, sense duplicar cantonades ni encontres. Criteri de mesura d'obra: Es mesurarà el volum teòric executat segons especificacions de Projecte, sense duplicar cantonades ni encontres i sense incloure els increments per excessos d'excavació no autoritzats, ni el reblert necessari per a reconstruir la secció teòrica per defectes imputables al Contractista. Es mesurarà l'excavació una vegada realitzada i abans que sobre ella s'efectuï cap tipus de reblert. Si el Contractista tanqués l'excavació abans de conformat l'amidament, s'entendrà que s'avé al que unilateralment determini el director de l'execució de l'obra.	
	mq01exn020b		0,450 h Retroexcavadora hidràulica sobre pneumàtics, de 115 kW.	56,609
	mo113		0,262 h Peó ordinari construcció.	15,870
	%		2,000 % Costos directes complementaris	29,630
			3,000 % Costos indirectes	30,220
Total per m <sup>3</sup> .....				31,13

Són TRENTA-U EUROS AMB TRETZE CÈNTIMS per m<sup>3</sup>.

Núm.	Codi	U	Descripció	Total
3	ADR010	m <sup>3</sup>	<p>Reblert envoltant i principal de rases per instal·lacions, amb sorra de 0 a 5 mm de diàmetre i compactació en tongades successives de 20 cm d'espessor màxim amb safata vibrant de guiat manual, fins a assolir una densitat seca no inferior al 95% de la màxima obtinguda en l'assaig Proctor Modificat, realitzat segons UNE 103501. Inclús cinta o distintiu indicador de la instal·lació.</p> <p>Criteri de valoració econòmica: El preu no inclou la realització de l'assaig Proctor Modificat.</p> <p>Inclou: Estesa del material de reblert en tongades d'espessor uniforme. Humectació o dessecació de cada tongada. Col·locació de cinta o distintiu indicador de la instal·lació. Compactació.</p> <p>Criteri d'amidament de projecte: Volum mesurat sobre les seccions teòriques de l'excavació, segons documentació gràfica de Projecte.</p> <p>Criteri de mesura d'obra: Es mesurarà, en perfil compactat, el volum realment executat segons especificacions de Projecte, sense incloure els increments per excessos d'excavació no autoritzats.</p>	
	mt01var010	1,100 m	Cinta plastificada.	0,145
	mt01ara030	1,800 t	Sorra de 0 a 5 mm de diàmetre, per a reblert de rases.	9,428
	mq04dua020b	0,121 h	Dúmpfer de descàrrega frontal de 2 t de càrrega útil.	10,757
	mq02rod010d	0,180 h	Safata vibrant de guiat manual, de 300 kg, amplada de treball 70 cm, reversible.	7,391
	mq02cia020j	0,012 h	Camió cisterna, de 8 m <sup>3</sup> de capacitat.	46,366
	mo113	0,202 h	Peó ordinari construcció.	15,870
	%	2,000 %	Costos directes complementaris	23,530
		3,000 %	Costos indirectes	24,000
			Total per m <sup>3</sup> .....	<u>24,72</u>

Són VINT-I-QUATRE EUROS AMB SETANTA-DOS CÈNTIMS per m<sup>3</sup>.

Núm.	Codi	U	Descripció	Total	
4	ANS012	m <sup>2</sup>	<p>Solera de 15 cm d'espessor, realitzada amb formigó HRM-25/B/20/X0, amb un percentatge màxim d'àrids reciclats del 50%, fabricat en central, i abocament des de camió, estès i vibrat manual mitjançant regla vibrant, sense tractament de la seva superfície. Inclús panell de poliestirè expandit de 3 cm d'espessor, per a l'execució de juntes de retracció.</p> <p>Criteri de valoració econòmica: El preu no inclou la base de la solera.</p> <p>Inclou: Preparació de la superfície de recolzament del formigó. Replanteig dels junts de construcció i de dilatació. Estesa de nivells mitjançant tocaments, mestres de formigó o regles. Reg de la superfície base. Formació de juntes de construcció i de juntes perimetrals de dilatació. Abocat, estesa i vibrat del formigó. Curat del formigó.</p> <p>Criteri d'amidament de projecte: Superfície mesurada segons documentació gràfica de Projecte.</p> <p>Criteri de mesura d'obra: Es mesurarà la superfície realment executada segons especificacions de Projecte, sense deduir la superfície ocupada pels pilars situats dintre del seu perímetre.</p>		
	mt10hes105tLe	0,158 m <sup>3</sup>	Formigó HRM-25/B/20/X0, amb un percentatge màxim d'àrids reciclats del 50%, fabricat en central.	55,862	8,83
	mt16pea020c	0,050 m <sup>2</sup>	Panell rígid de poliestirè expandit, segons UNE-EN 13163, mecanitzat lateral recte, de 30 mm d'espessor, resistència tèrmica 0,8 m <sup>2</sup> K/W, conductivitat tèrmica 0,036 W/(mK), per junta de dilatació.	2,144	0,11
	mç06vib020	0,104 h	Regla vibrant de 3 m.	5,403	0,56
	mo020	0,111 h	Oficial 1ª construcció.	18,590	2,06
	mo113	0,111 h	Peó ordinari construcció.	15,870	1,76
	mo077	0,055 h	Ajudant construcció.	16,220	0,89
	%	2,000 %	Costos directes complementaris	14,210	0,28
		3,000 %	Costos indirectes	14,490	0,430
Total per m <sup>2</sup> .....					<u>14,92</u>

Són CATORZE EUROS AMB NORANTA-DOS CÈNTIMS per m<sup>2</sup>.

Núm.	Codi	U	Descripció	Total
5	DEC040	m <sup>3</sup>	Desmuntatge per a la seva reutilització de mur de maçoneria de pedra granítica, amb morter, amb mitjans manuals i apilament del 20% del material demolit per a la seva reutilització, i càrrega manual sobre camió o contenidor. Inclou: Desmuntatge de l'element. Classificació i etiquetatge. Aplec dels materials a reutilitzar. Càrrega manual del material a reutilitzar sobre camió. Retirada i aplec de les restes d'obra. Neteja de les restes de l'obra. Càrrega manual de les restes d'obra sobre camió o contenidor. Criteri d'amidament de projecte: Volum mesurat segons documentació gràfica de Projecte. Criteri de mesura d'obra: S'amidarà el volum realment desmuntat segons especificacions de Projecte.	
	mo022		5,783 h Oficial 1ª col·locador de pedra natural.	18,590
	mo113		0,778 h Peó ordinari construcció.	15,870
	%		2,000 % Costos directes complementaris	119,860
			3,000 % Costos indirectes	122,260
Total per m <sup>3</sup> .....				125,93

Són CENT VINT-I-CINC EUROS AMB NORANTA-TRES CÈNTIMS per m<sup>3</sup>.

6	DEC041	m <sup>3</sup>	Obertura de buit en mur de maçoneria de pedra granítica, amb mitjans manuals, sense afectar a l'estabilitat del mur, i càrrega manual sobre camió o contenidor. Inclou refet de cantonades. Criteri de valoració econòmica: El preu inclou el tall previ del contorn del forat, però no inclou el muntatge i desmuntatge de l'estintolament del buit ni la col·locació de llindes. Inclou: Replanteig del buit en el parament. Tall previ del contorn del forat. Demolició de l'element. Fragmentació dels enderrocs en peces manejables. Retirada i arplegat de enderrocs. Neteja de les restes de l'obra. Càrrega manual d'enderrocs sobre camió o contenidor. Criteri d'amidament de projecte: Volum mesurat segons documentació gràfica de Projecte. Criteri de mesura d'obra: S'amidarà el volum realment enderrocat segons especificacions de Projecte.	
	mo113		3,701 h Peó ordinari construcció.	15,870
	mo112		3,701 h Peó especialitzat construcció.	16,470
	%		2,000 % Costos directes complementaris	119,690
			3,000 % Costos indirectes	122,080
Total per m <sup>3</sup> .....				125,74

Són CENT VINT-I-CINC EUROS AMB SETANTA-QUATRE CÈNTIMS per m<sup>3</sup>.

Núm.	Codi	U	Descripció	Total	
7	DEM020	m <sup>2</sup>	Demolició de forjat de biguetes de fusta i entrebigat de revoltó corbat ceràmic format per una o dues rosques de maó ceràmic i reblert de carcanyol amb rebles i morter de calç, amb martell pneumàtic i motoserra, previ aixecat del paviment i la seva base, i càrrega manual sobre camió o contenidor. Criteri de valoració econòmica: El preu no inclou l'aixecat del paviment. Inclou: Fitacions i treballs d'estabilitat i protecció de l'entorn. Replanteig de la superfície de forjat a demolir. Demolició de l'element. Fragmentació dels enderrocs en peces manejables. Retirada i arreplegat de enderrocs. Neteja de les restes de l'obra. Càrrega manual d'enderrocs sobre camió o contenidor. Criteri d'amidament de projecte: Superfície mesurada segons documentació gràfica de Projecte. Criteri de mesura d'obra: S'amidarà la superfície realment enderrocada segons especificacions de Projecte.		
	mq05mai030	0,120 h	Martell pneumàtic.	4,763	0,57
	mq05pdm110	0,060 h	Compressor portàtil dièsel mitja pressió 10 m <sup>3</sup> /min.	8,070	0,48
	mq09sie010	0,888 h	Serra de cadena a benzina, de 50 cm d'espasa i 2 kW de potència.	3,473	3,08
	mo112	0,841 h	Peó especialitzat construcció.	16,470	13,85
	mo113	0,105 h	Peó ordinari construcció.	15,870	1,67
	%	2,000 %	Costos directes complementaris	19,650	0,39
		3,000 %	Costos indirectes	20,040	0,600
Total per m <sup>2</sup> .....					20,64

Són VINT EUROS AMB SEIXANTA-QUATRE CÈNTIMS per m<sup>2</sup>.

8	DEM070	m <sup>2</sup>	Desmuntatge d'entarimat de 3 cm de gruix, de taules encadellades de fusta, clavades a les biguetes del forjat, amb mitjans manuals, i càrrega manual sobre camió o contenidor. Criteri de valoració econòmica: El preu inclou el desmuntatge dels elements de fixació. Inclou: Desmuntatge de l'element. Retirada i apilament del material desmuntat. Neteja de les restes de l'obra. Càrrega manual d'enderrocs sobre camió o contenidor. Criteri d'amidament de projecte: Superfície mesurada segons documentació gràfica de Projecte. Criteri de mesura d'obra: S'amidarà la superfície realment desmuntada segons especificacions de Projecte.		
	mo113	0,181 h	Peó ordinari construcció.	15,870	2,87
	%	2,000 %	Costos directes complementaris	2,870	0,06
		3,000 %	Costos indirectes	2,930	0,090
Total per m <sup>2</sup> .....					3,02

Són TRES EUROS AMB DOS CÈNTIMS per m<sup>2</sup>.



Núm.	Codi	U	Descripció	Total
9	DEM100	m <sup>2</sup>	Demolició d'entramat de fusta, amb mitjans manuals i motoserra, i càrrega manual sobre camió o contenidor. Inclou: Demolició de l'element. Fragmentació dels enderrocs en peces manejables. Retirada i arreplegat de enderrocs. Neteja de les restes de l'obra. Càrrega manual d'enderrocs sobre camió o contenidor. Criteri d'amidament de projecte: Superfície mesurada segons documentació gràfica de Projecte. Criteri de mesura d'obra: S'amidarà la superfície realment enderrocada segons especificacions de Projecte.	
	mq09sie010		0,381 h Serra de cadena a benzina, de 50 cm d'espasa i 2 kW de potència.	3,473 1,32
	mo020		0,315 h Oficial 1ª construcció.	18,590 5,86
	mo112		0,315 h Peó especialitzat construcció.	16,470 5,19
	mo113		0,526 h Peó ordinari construcció.	15,870 8,35
	%		2,000 % Costos directes complementaris	20,720 0,41
			3,000 % Costos indirectes	21,130 0,630
Total per m <sup>2</sup> .....				21,76

Són VINT-I-U EUROS AMB SETANTA-SIS CÈNTIMS per m<sup>2</sup>.

10	DMX021	m <sup>2</sup>	Demolició de solera o paviment de formigó armat de 15 a 25 cm de gruix, amb martell pneumàtic, i càrrega manual sobre camió o contenidor. Criteri de valoració econòmica: El preu no inclou la demolició de la base suport. Inclou: Demolició de l'element. Fragmentació dels enderrocs en peces manejables. Retirada i arreplegat de enderrocs. Neteja de les restes de l'obra. Càrrega manual d'enderrocs sobre camió o contenidor. Criteri d'amidament de projecte: Superfície mesurada segons documentació gràfica de Projecte. Criteri de mesura d'obra: S'amidarà la superfície realment enderrocada segons especificacions de Projecte.	
	mq05mai030		0,397 h Martell pneumàtic.	4,763 1,89
	mq05pdm010a		0,397 h Compressor portàtil elèctric 2 m <sup>3</sup> /min de cabal.	4,443 1,76
	mo112		0,331 h Peó especialitzat construcció.	16,470 5,45
	mo113		0,222 h Peó ordinari construcció.	15,870 3,52
	%		2,000 % Costos directes complementaris	12,620 0,25
			3,000 % Costos indirectes	12,870 0,390
Total per m <sup>2</sup> .....				13,26

Són TRETZE EUROS AMB VINT-I-SIS CÈNTIMS per m<sup>2</sup>.

Núm.	Codi	U	Descripció	Total
11	DMX050	m <sup>2</sup>	Demolició de paviment exterior de rajoles i/o llosetes de formigó, amb martell pneumàtic, i càrrega manual sobre camió o contenidor. Criteri de valoració econòmica: El preu inclou el picat del material d'unió, però no inclou la demolició de la base suport. Inclou: Demolició de l'element. Fragmentació dels enderrocs en peces manejables. Retirada i arreplegat de enderrocs. Neteja de les restes de l'obra. Càrrega manual d'enderrocs sobre camió o contenidor. Criteri d'amidament de projecte: Superfície mesurada segons documentació gràfica de Projecte. Criteri de mesura d'obra: S'amidarà la superfície realment enderrocada segons especificacions de Projecte.	
	mq05mai030	0,060 h	Martell pneumàtic.	4,763
	mq05pdm110	0,060 h	Compressor portàtil dièsel mitja pressió 10 m <sup>3</sup> /min.	8,070
	mo112	0,050 h	Peó especialitzat construcció.	16,470
	mo113	0,100 h	Peó ordinari construcció.	15,870
	%	2,000 %	Costos directes complementaris	3,180
		3,000 %	Costos indirectes	3,240
Total per m <sup>2</sup> .....				3,34

Són TRES EUROS AMB TRENTA-QUATRE CÈNTIMS per m<sup>2</sup>.

12	DQC030	m <sup>2</sup>	Desmuntatge de cobertura de plaques de fibrociment amb amiant, subjecta mecànicament sobre corretja estructural a menys de 20 m d'altura, per empresa qualificada i inscrita en el Registre d'Empreses amb Risc a l'Amiant, en coberta inclinada a dues aigües amb un pendent mitjà del 40%, per a una superfície mitjana a desmuntar d'entre 51 i 100 m <sup>2</sup> ; amb mitjans i equips adequats, i càrrega mecànica sobre camió. Criteri de valoració econòmica: El preu inclou el desmuntatge dels elements de fixació, dels acabats, dels canalons i dels baixants i les mesuraments d'amiant (ambientals i personals). Inclou: Humectació de les plaques amb una solució aquosa. Desmuntatge de l'element. Plastificat, etiquetatge i paletitzat de les plaques en zona delimitada i protegida. Càrrega del material desmuntat i restes de l'obra sobre camió. Criteri d'amidament de projecte: Superfície mesurada segons documentació gràfica de Projecte. Criteri de mesura d'obra: S'amidarà la superfície realment desmuntada segons especificacions de Projecte.	
----	--------	----------------	---	--

Núm.	Codi	U	Descripció		Total
	mt51cub020dcc	1,000 m <sup>2</sup>	Desmuntatge de cobertura de plaques de fibrociment amb amiant i elements de fixació, subjectada mecànicament sobre corretja estructural a menys de 20 m d'altura, en coberta inclinada a dues aigües amb un pendent mitjà del 40%, per a una superfície mitjana a desmuntar d'entre 51 i 100 m <sup>2</sup> ; plastificat, etiquetatge i paletitzat de les plaques amb mitjans i equips adequats i càrrega mecànica del material desmuntat sobre camió o contenidor.	46,288	46,29
	%	2,000 %	Costos directes complementaris	46,290	0,93
		3,000 %	Costos indirectes	47,220	1,420
Total per m <sup>2</sup> .....					48,64

Són QUARANTA-VUIT EUROS AMB SEIXANTA-QUATRE CÈNTIMS per m<sup>2</sup>.

13	EAE010	kg	Acer UNE-EN 10025 S275JR, en estructura d'escala composta de muntants d'escala i replans, formada per peces simples de perfils laminats en calent de les sèries IPN, IPE, UPN, HEA, HEB o HEM, acabat amb emprimació antioxidant, amb unions soldades en obra. Criteri de valoració econòmica: El preu inclou les soldadures, els talls, les escapçadures, les peces especials, els casquets i els elements auxiliars de muntatge. Inclou: Replanteig de l'escala. Col·locació i fixació provisional dels perfils. Aplomat i anivellació. Execució de les unions soldades. Criteri d'amidament de projecte: Pes nominal mesurat segons documentació gràfica de Projecte. Criteri de mesura d'obra: Es determinarà, a partir del pes obtingut en bàscula oficial de les unitats arribades a obra, el pes de les unitats realment executades segons especificacions de Projecte.		
	mt07ala010deb	1,000 kg	Acer laminat UNE-EN 10025 S275JR, en perfils laminats en calent, peces simples, per aplicacions estructurals, acabat amb emprimació antioxidant. Treballat i muntat en taller, per a col·locar amb unions soldades en obra.	1,513	1,51
	mq08sol020	0,018 h	Equip i elements auxiliars per soldadura elèctrica.	3,540	0,06
	mo047	0,068 h	Oficial 1 <sup>a</sup> muntador d'estructura metàl·lica.	18,570	1,26
	mo094	0,068 h	Ajudant muntador d'estructura metàl·lica.	16,200	1,10
	%	2,000 %	Costos directes complementaris	3,930	0,08
		3,000 %	Costos indirectes	4,010	0,120
Total per kg .....					4,13

Són QUATRE EUROS AMB TRETZE CÈNTIMS per kg.

Núm.	Codi	U	Descripció	Total
14	EAV010	kg	<p>Acer UNE-EN 10025 S275JR, en bigues formades por peces simples de perfils laminats en calent de les sèries IPN, IPE, HEB, HEA, HEM o UPN, acabat amb emprimació antioxidant, amb unions soldades en obra, a una altura de fins a 3 m.</p> <p>Criteri de valoració econòmica: El preu inclou les soldadures, els talls, les escapçadures, les peces especials, els casquets i els elements auxiliars de muntatge.</p> <p>Inclou: Neteja i preparació del plànol de suport. Replanteig i marcat dels eixos. Col·locació i fixació provisional de la biga. Aplomat i anivellació. Execució de les unions soldades.</p> <p>Criteri d'amidament de projecte: Pes nominal mesurat segons documentació gràfica de Projecte.</p> <p>Criteri de mesura d'obra: Es determinarà, a partir del pes obtingut en bàscula oficial de les unitats arribades a obra, el pes de les unitats realment executades segons especificacions de Projecte.</p>	
	mt07ala010dab	1,000 kg	Acer laminat UNE-EN 10025 S275JR, en perfils laminats en calent, peces simples, per aplicacions estructurals, de les sèries IPN, IPE, HEB, HEA, HEM o UPN, acabat amb emprimació antioxidant. Treballat i muntat en taller, per a col·locar amb unions soldades en obra.	1,513
	mq08sol020	0,022 h	Equip i elements auxiliars per soldadura elèctrica.	3,540
	mo047	0,019 h	Oficial 1ª muntador d'estructura metàl·lica.	18,570
	mo094	0,011 h	Ajudant muntador d'estructura metàl·lica.	16,200
	%	2,000 %	Costos directes complementaris	2,120
		3,000 %	Costos indirectes	2,160
Total per kg .....				2,22

Són DOS EUROS AMB VINT-I-DOS CÈNTIMS per kg.

Núm.	Codi	U	Descripció	Total
15	EAZ010	kg	<p>Acer laminat UNE-EN 10025 S235JR, en peça composta de perfils laminats en calent de les sèries L, LD, T, rodó, quadrat, rectangular i platina, acabat amb emprimació antioxidant, conformant elements d'ancoratge, treballat en taller i fixat mitjançant soldadura, per a reforç estructural col·locat a una altura de fins a 3 m.</p> <p>Criteri de valoració econòmica: El preu inclou les soldadures, els talls, les escapçadures, les peces especials, els casquets i els elements auxiliars de muntatge.</p> <p>Inclou: Neteja i preparació del plànol de suport. Replanteig i marcat dels eixos. Col·locació i fixació provisional de l'element. Anivellació i aplomat. Execució de les unions soldades.</p> <p>Criteri d'amidament de projecte: Pes nominal mesurat segons documentació gràfica de Projecte.</p> <p>Criteri de mesura d'obra: Es determinarà, a partir del pes obtingut en bàscula oficial de les unitats arribades a obra, el pes de les unitats realment executades segons especificacions de Projecte.</p>	
	mt07ala240oa	1,000 kg	Acer laminat UNE-EN 10025 S235JR, en peça composta de perfils laminats en calent de les sèries L, LD, T, rodó, quadrat, rectangular i platina, acabat amb emprimació antioxidant, conformant elements d'ancoratge, treballat en taller, per a col·locar en obra mitjançant soldadura, d'aplicació en reforços estructurals.	1,639
	mq08sol020	0,062 h	Equip i elements auxiliars per soldadura elèctrica.	3,540
	mo019	0,044 h	Oficial 1ª soldador.	18,860
	mo094	0,044 h	Ajudant muntador d'estructura metàl·lica.	16,200
	%	2,000 %	Costos directes complementaris	3,400
		3,000 %	Costos indirectes	3,470
Total per kg .....				3,57

Són TRES EUROS AMB CINQUANTA-SET CÈNTIMS per kg.

Núm.	Codi	U	Descripció	Total
16	ECM010	m <sup>3</sup>	<p>Mur de càrrega de maçoneria ordinària a dues cares vistes, amb pedres de maçoneria irregulars en bast, de pedra granítica, amb les seves cares sense obrar, col·locats amb morter de calç industrial, color Natural, M-15, subministrat en sacs i rebliment dels junts amb morter fi, en murs d'espessor variable, fins a 50 cm.</p> <p>Inclou: Replanteig del mur. Col·locació i aplomat de mires de referència. Estesa de fils entre mires. Neteja i humectació del llit de la primera filada. Col·locació de les pedres de maçoneria sobre la capa de morter. Tempteig amb regla i plomada, rectificanc la seva posició mitjançant copejament. Allisada, rejuntat i enfondiment amb ferro. Neteja del parament.</p> <p>Criteri d'amidament de projecte: Volum mesurat segons documentació gràfica de Projecte, deduint tots els buits, sigui com sigui la seva superfície, al no considerar l'execució de llindars, brancals, escopidors, cavallons ni cornises.</p> <p>Criteri de mesura d'obra: Es mesurarà el volum realment executat segons especificacions de Projecte, deduint tots els buits, sigui com sigui la seva superfície, ja que no inclou l'execució de llindes, brancals, escopidors, cavallons ni cornises.</p>	
	mt06maa010c	1,250 m <sup>3</sup>	<p>Pedra granítica ordinària per a maçoneria, formada per pedres de maçoneria de diverses dimensions sense cap talla prèvia, arreglats solament amb martell.</p>	56,366
	mt08aaa010a	0,141 m <sup>3</sup>	Aigua.	1,571
	mt09mcb010aac	0,778 kg	Mortor industrial per a obra de paleta, de calç, color Natural, categoria M-15 (resistència a compressió 15 N/mm <sup>2</sup> ), subministrat en sacs, segons UNE-EN 998-2.	0,281
	mo022	5,948 h	Oficial 1 <sup>a</sup> col·locador de pedra natural.	18,590
	mo060	8,186 h	Ajudant col·locador de pedra natural.	16,220
	%	2,000 %	Costos directes complementaris	314,250
		3,000 %	Costos indirectes	320,540
Total per m <sup>3</sup> .....				330,16

Són TRES-CENTS TRENTA EUROS AMB SETZE CÈNTIMS per m<sup>3</sup>.

Núm.	Codi	U	Descripció	Total
17	ECM010b	m2	<p>Revestiment amb pedra del país ordinària a dues cares vistes, amb pedres de maçoneria irregulars en bast, de pedra granítica, amb les seves cares sense obrar, col·locats amb morter, color gris, M-15, subministrat en sacs i rebliment dels junts amb morter fi, en murs d'espessor variable, fins a 50 cm. Junta refosa</p> <p>Inclou: Replanteig del mur. Col·locació i aplomat de mires de referència. Estesa de fils entre mires. Neteja i humectació del llit de la primera filada. Col·locació de les pedres de maçoneria sobre la capa de morter. Tempteig amb regla i plomada, rectificat la seva posició mitjançant copejament. Allisada, rejuntat i enfondiment amb ferro. Neteja del parament.</p> <p>Criteri d'amidament de projecte: Volum mesurat segons documentació gràfica de Projecte, deduint tots els buits, sigui com sigui la seva superfície, al no considerar l'execució de llindars, brancals, escopidors, cavallons ni cornises.</p> <p>Criteri de mesura d'obra: Es mesurarà el volum realment executat segons especificacions de Projecte, deduint tots els buits, sigui com sigui la seva superfície, ja que no inclou l'execució de llindes, brancals, escopidors, cavallons ni cornises.</p>	
	mt06maa010c	1,000 m³	<p>Pedra granítica ordinària per a maçoneria, formada per pedres de maçoneria de diverses dimensions sense cap talla prèvia, arreglats solament amb martell.</p>	56,366
	mt08aaa010a	0,141 m³	Aigua.	1,571
	mt09mCu010aao	0,778 kg	Mortor industrial per a obra de paleta, de calç, color Natural, categoria M-15 (resistència a compressió 15 N/mm²), subministrat en sacs, segons UNE-EN 998-2.	0,281
	mo022	1,940 h	Oficial 1ª col·locador de pedra natural.	18,590
	mo060	1,455 h	Ajudant col·locador de pedra natural.	16,220
	%	2,000 %	Costos directes complementaris	116,470
		3,000 %	Costos indirectes	118,800
Total per m2 .....				122,36

Són CENT VINT-I-DOS EUROS AMB TRENTA-SIS CÈNTIMS per m2.

Núm.	Codi	U	Descripció	Total
18	EHH050	m <sup>2</sup>	<p>Reforç de forjat o de llosa de formigó mitjançant recrescut de 5 cm de gruix a la cara superior, per a capa de compressió de formigó armat, realitzada amb formigó HA-25/B/12/XC2 fabricat en central, i abocament amb cubilot, i malla electrosoldada ME 20x20 Ø 5-5 B 500 T 6x2,20 UNE-EN 10080. Inclús apuntalament i desapuntalament del forjat.</p> <p>Inclou: Estintolament del forjat. Muntatge del sistema d'encofrat. Col·locació de la malla electrosoldada amb separadors homologats. Abocament i compactació del formigó. Reglejat de la superfície. Curat del formigó. Desmuntatge del sistema d'encofrat i retirada de l'estintolament. Neteja de les restes generades.</p> <p>Criteri d'amidament de projecte: Superfície mesurada segons documentació gràfica de Projecte.</p> <p>Criteri de mesura d'obra: Es mesurarà la superfície realment executada segons especificacions de Projecte.</p>	
	mt50spa052b	0,020 m	Tauló de fusta de pi, de 20x7,2 cm.	6,674
	mt50spa101	0,050 kg	Claus d'acer.	1,979
	mt50spa081a	0,013 U	Puntal metàl·lic telescòpic, de fins a 3 m d'altura.	20,341
	mt07aco020i	3,000 U	Separador homologat per lloses massisses.	0,097
	mt07ame010d	1,200 m <sup>2</sup>	Malla electrosoldada ME 20x20 Ø 5-5 B 500 T 6x2,20 UNE-EN 10080.	1,571
	mt10haf010ctKe	0,077 m <sup>3</sup>	Formigó HA-25/B/12/XC2, fabricat en central.	69,888
	mt08aaa010a	0,100 m <sup>3</sup>	Aigua.	1,571
	mo042	0,684 h	Oficial 1ª estructurista.	18,570
	mo089	0,684 h	Ajudant estructurista.	16,200
	%	2,000 %	Costos directes complementaris	31,990
		3,000 %	Costos indirectes	32,630
Total per m <sup>2</sup> .....				33,61

Són TRENTA-TRES EUROS AMB SEIXANTA-U CÈNTIMS per m<sup>2</sup>.



Núm.	Codi	U	Descripció	Total	
19	EHU024	m <sup>2</sup>	<p>Forjat unidireccional de formigó armat, horitzontal, amb altura lliure de planta de fins a 3 m, cantell 27 = 20+7 cm, realitzat amb formigó HA-25/F/20/XC2 fabricat en central, i abocament manual amb un volum total de formigó de 0,215 m<sup>3</sup>/m<sup>2</sup>, i acer UNE-EN 10080 B 500 S en zona de reforç de negatius i connectors de biguetes i cercols, amb una quantia total de 2 kg/m<sup>2</sup>; muntatge i desmuntatge de sistema d'encofrat parcial, format per: taulers de fusta, amortitzables en 10 usos i estructura suport vertical de puntals metàl·lics, amortitzables en 150 usos; semibigueta pretensada T-12; revoltó ceràmic, 60x25x22 cm; capa de compressió de 5 cm de gruix, amb armadura de repartiment formada per malla electrosoldada ME 20x20 Ø 5-5 B 500 T 6x2,20 UNE-EN 10080. Inclús agent filmogen, per la cura de formigons i morters. Criteri de valoració econòmica: El preu inclou l'elaboració de la ferralla (tall, doblegat i conformat d'elements) en taller industrial i el muntatge en el lloc definitiu de la seva col·locació en obra, però no inclou els pilars ni les bigues. Inclou: Replanteig del sistema d'encofrat. Muntatge del sistema d'encofrat. Replanteig de la geometria de la planta sobre l'encofrat. Col·locació de biguetes i revoltos. Col·locació de les armadures. Abocament i compactació del formigó. Reglejat i anivellació de la capa de compressió. Curat del formigó. Desmuntatge del sistema d'encofrat.</p> <p>Criteri d'amidament de projecte: Superfície mesurada en veritable magnitud des de les cares exteriors dels cercols no estructurals, segons documentació gràfica de Projecte, deduint els buits de superfície major de 6 m<sup>2</sup>.</p> <p>Criteri de mesura d'obra: Es mesurarà, en veritable magnitud, des de les cares exteriors dels cercols no estructurals, la superfície realment executada segons especificacions de Projecte, deduint els buits de superfície major de 6 m<sup>2</sup>. Es consideren inclosos tots els elements integrants de l'estructura senyalats en els plànols i detalls del Projecte.</p>		
	mt50spa052b	0,040 m	Tauló de fusta de pi, de 20x7,2 cm.	6,674	0,27
	mt50spa101	0,045 kg	Claus d'acer.	1,979	0,09
	mt50spa081a	0,013 U	Puntal metàl·lic telescòpic, de fins a 3 m d'altura.	20,341	0,26
	mt07bce010fb	5,000 U	Revoltó corbat vist, 60x25x14 cm, segons UNE-EN 15037-3. Inclús peces especials.	11,155	55,78
	mt07vse010a	0,165 m	Semibigueta pretensada, T-12, Lmitjana = <4 m, segons UNE-EN 15037-1.	4,743	0,78
	mt07vse010b	0,908 m	Semibigueta pretensada, T-12, Lmitjana = 4/5 m, segons UNE-EN 15037-1.	5,112	4,64
	mt07vse010c	0,495 m	Semibigueta pretensada, T-12, Lmitjana = 5/6 m, segons UNE-EN 15037-1.	5,422	2,68

Núm.	Codi	U	Descripció		Total
	mt07vse010d	0,083 m	Semibigueta pretensada, T-12, Lmitjana = >6 m, segons UNE-EN 15037-1.	5,898	0,49
	mt07aco010c	2,000 kg	Ferralla elaborada en taller industrial amb acer en barres corrugades, UNE-EN 10080 B 500 S, de varis diàmetres.	1,688	3,38
	mt08var050	0,020 kg	Filferro galvanitzat per a lligar, de 1,30 mm de diàmetre.	1,571	0,03
	mt07ame010d	1,100 m <sup>2</sup>	Malla electrosoldada ME 20x20 Ø 5-5 B 500 T 6x2,20 UNE-EN 10080.	1,571	1,73
	mt10haf010ctLc	0,210 m <sup>3</sup>	Formigó HA-25/F/20/XC2, fabricat en central.	242,500	50,93
	mt08cur020a	0,150 l	Agent filmogen, per la cura de formigons i morters.	1,630	0,24
	mo044	0,630 h	Oficial 1 <sup>a</sup> encofrador.	18,570	11,70
	mo091	0,630 h	Ajudant encofrador.	16,200	10,21
	mo043	0,022 h	Oficial 1 <sup>a</sup> ferrallista.	18,570	0,41
	mo090	0,022 h	Ajudant ferrallista.	16,200	0,36
	mo045	0,038 h	Oficial 1 <sup>a</sup> estructurista, en treballs de posada en obra del formigó.	18,570	0,71
	mo092	0,148 h	Ajudant estructurista, en treballs de posada en obra del formigó.	16,200	2,40
	%	2,000 %	Costos directes	147,090	2,94
		3,000 %	Costos indirectes	150,030	4,500
			Total per m <sup>2</sup> .....		154,53

Són CENT CINQUANTA-QUATRE EUROS AMB CINQUANTA-TRES CÈNTIMS per m<sup>2</sup>.

20	EHV020	m <sup>3</sup>	<p>Cèrcol de recolzament de forjat de formigó armat, realitzat amb formigó HA-25/F/20/XC2 fabricat en central, i abocament amb cubilot, i acer UNE-EN 10080 B 500 S, amb una quantia aproximada de 105 kg/m<sup>3</sup>; muntatge i desmuntatge del sistema d'encofrat continu amb puntals, sotaponts metàl·lics i superfície encofrant de fusta tractada reforçada amb barnilles i perfils. Inclús filferro de lligar i separadors.</p> <p>Criteri de valoració econòmica: El preu inclou l'elaboració de la ferralla (tall, doblgat i conformat d'elements) en taller industrial i el muntatge en el lloc definitiu de la seva col·locació en obra.</p> <p>Inclou: Replanteig. Muntatge del sistema d'encofrat. Col·locació de les armadures amb separadors homologats. Abocament i compactació del formigó. Curat del formigó.</p> <p>Desmuntatge del sistema d'encofrat.</p> <p>Criteri d'amidament de projecte: Volum mesurat segons documentació gràfica de Projecte.</p> <p>Criteri de mesura d'obra: Es mesurarà el volum realment executat segons especificacions de Projecte.</p>		
	mt08eva020	6,500 m <sup>2</sup>	Sistema d'encofrat recuperable per a l'execució de cèrcols de formigó armat, compost de: puntals metàl·lics telescòpics, sotaponts metàl·lics i superfície encofrant de fusta tractada reforçada amb barres i perfils.	50,808	330,25
	mt07aco020c	20,000 U	Separador homologat per bigues.	0,097	1,94

Núm.	Codi	U	Descripció		Total
	mt07aco010c	105,000 kg	Ferralla elaborada en taller industrial amb acer en barres corrugades, UNE-EN 10080 B 500 S, de varis diàmetres.	1,688	177,24
	mt08var050	0,945 kg	Filferro galvanitzat per a lligar, de 1,30 mm de diàmetre.	1,571	1,48
	mt10haf010ctLc	1,050 m <sup>3</sup>	Formigó HA-25/F/20/XC2, fabricat en central.	242,500	254,63
	mo044	2,612 h	Oficial 1 <sup>a</sup> encofrador.	18,570	48,50
	mo091	2,612 h	Ajudant encofrador.	16,200	42,31
	mo043	0,964 h	Oficial 1 <sup>a</sup> ferrallista.	18,570	17,90
	mo090	0,964 h	Ajudant ferrallista.	16,200	15,62
	mo045	0,372 h	Oficial 1 <sup>a</sup> estructurista, en treballs de posada en obra del formigó.	18,570	6,91
	mo092	1,499 h	Ajudant estructurista, en treballs de posada en obra del formigó.	16,200	24,28
	%	2,000 %	Costos directes	921,060	18,42
		3,000 %	Costos indirectes	939,480	28,180
				Total per m <sup>3</sup> .....	967,66

Són NOU-CENTS SEIXANTA-SET EUROS AMB SEIXANTA-SIS CÈNTIMS per m<sup>3</sup>.

21	EHV020b	m <sup>3</sup>	<p>Dau de recolzament per jàssera metàl·lica de formigó armat, realitzat amb formigó HA-25/F/20/XC2 fabricat en central, i abocament amb cubilot, i acer UNE-EN 10080 B 500 S, amb una quantia aproximada de 105 kg/m<sup>3</sup>; muntatge i desmuntatge del sistema d'encofrat continu amb puntals, sotaponts metàl·lics i superfície encofrant de fusta tractada reforçada amb barnilles i perfils. Inclús filferro de lligar i separadors. Criteri de valoració econòmica: El preu inclou l'elaboració de la ferralla (tall, doblegat i conformat d'elements) en taller industrial i el muntatge en el lloc definitiu de la seva col·locació en obra. Inclou: Replanteig. Muntatge del sistema d'encofrat. Col·locació de les armadures amb separadors homologats. Abocament i compactació del formigó. Curat del formigó. Desmuntatge del sistema d'encofrat. Criteri d'amidament de projecte: Volum mesurat segons documentació gràfica de Projecte. Criteri de mesura d'obra: Es mesurarà el volum realment executat segons especificacions de Projecte.</p>		
	mt08eva020	6,500 m <sup>2</sup>	Sistema d'encofrat recuperable per a l'execució de cèrcols de formigó armat, compost de: puntals metàl·lics telescòpics, sotaponts metàl·lics i superfície encofrant de fusta tractada reforçada amb barres i perfils.	50,808	330,25
	mt07aco020c	20,000 U	Separador homologat per bigues.	0,097	1,94
	mt07aco010c	105,000 kg	Ferralla elaborada en taller industrial amb acer en barres corrugades, UNE-EN 10080 B 500 S, de varis diàmetres.	1,688	177,24
	mt08var050	0,945 kg	Filferro galvanitzat per a lligar, de 1,30 mm de diàmetre.	1,571	1,48
	mt10haf010ctLc	1,050 m <sup>3</sup>	Formigó HA-25/F/20/XC2, fabricat en central.	242,500	254,63

Núm.	Codi	U	Descripció		Total
	mo044	2,488 h	Oficial 1ª encofrador.	18,570	46,20
	mo091	2,488 h	Ajudant encofrador.	16,200	40,31
	mo043	0,919 h	Oficial 1ª ferrallista.	18,570	17,07
	mo090	0,919 h	Ajudant ferrallista.	16,200	14,89
	mo045	0,372 h	Oficial 1ª estructurista, en treballs de posada en obra del formigó.	18,570	6,91
	mo092	1,499 h	Ajudant estructurista, en treballs de posada en obra del formigó.	16,200	24,28
	%	2,000 %	Costos directes complementaris	915,200	18,30
		3,000 %	Costos indirectes	933,500	28,010
				Total per m³ .....	<u>961,51</u>

Són NOU-CENTS SEIXANTA-U EUROS AMB CINQUANTA-U CÈNTIMS per m³.

22	EMB010	m²	Empostissat vist per a forjat, de taules de fusta de pi silvestre (Pinus sylvestris) amb vores encadellades, amb resistència al lliscament 35<Rd<=45 segons UNE 41901 EX i lliscabilitat classe 2 segons CTE, de 1000x140 mm i 22 mm de gruix, fixades amb claus de ferro sobre biguetes de fusta. Col·locació a trencajunts. Inclou: Replanteig de les taules. Fixació de les taules al suport base. Criteri d'amidament de projecte: Superfície mesurada segons documentació gràfica de Projecte, deduint els buits de superfície major de 1 m². Criteri de mesura d'obra: Es mesurarà la superfície realment executada segons especificacions de Projecte, deduint els buits de superfície major de 1 m².		
	mt07mee200a	1,000 m²	Taula de fusta de pi silvestre (Pinus sylvestris) amb vores encadellades, amb resistència al lliscament 35<Rd<=45 segons UNE 41901 EX i lliscabilitat classe 2 segons CTE, de 1000x140 mm i 22 mm de gruix, per a entaulat en forjats de fusta.	35,153	35,15
	mt50spa102	0,200 kg	Claus de ferro.	1,581	0,32
	mo048	0,430 h	Oficial 1ª muntador d'estructura de fusta.	18,570	7,99
	mo095	0,214 h	Ajudant muntador d'estructura de fusta.	16,200	3,47
	%	2,000 %	Costos directes complementaris	46,930	0,94
		3,000 %	Costos indirectes	47,870	1,440
				Total per m² .....	<u>49,31</u>

Són QUARANTA-NOU EUROS AMB TRENTA-U CÈNTIMS per m².

Núm.	Codi	U	Descripció	Total
23	EME010	m <sup>3</sup>	Bigueta de fusta serrada de pi silvestre (Pinus sylvestris) procedent d'Espanya, de 70x70 mm de secció, classe resistent C18 segons UNE-EN 338 i UNE-EN 1912, qualitat estructural ME-2 segons UNE 56544; per a classe d'ús 2 segons UNE-EN 335, amb protecció davant d'agents biòtics que es correspon amb la classe de penetració NP1 segons UNE-EN 351-1, amb acabat raspallat. Col·locació en obra: simplement recolzada. Inclou: Replanteig i marcat d'eixos, en els punts de suport de la bigueta. Col·locació i fixació provisional de la bigueta. Aplomat i anivellació. Criteri d'amidament de projecte: Volum mesurat segons documentació gràfica de Projecte, recolzant-se en les majors dimensions transversals per aquelles peces que no tinguin seccions rectangulars o quadrades, i la longitud incloent els lliuraments. Criteri de mesura d'obra: Es mesurarà el volum realment executat segons especificacions de Projecte, recolzant-se en les majors dimensions transversals per a aquelles peces que no tinguin escairades rectangulars o quadrades, incloent en la longitud els acords. Es consideren inclosos tots els elements integrants de l'estructura senyalats en els plànols i detalls del Projecte.	
	mt07mee100gailbga	1,000 m <sup>3</sup>	Fusta serrada de pi silvestre (Pinus sylvestris) procedent d'Espanya per biguetes, de fins a 5 m de longitud, de 70x70 mm de secció, classe resistent C18 segons UNE-EN 338 i UNE-EN 1912, qualitat estructural ME-2 segons UNE 56544; per a classe d'ús 2 segons UNE-EN 335, amb protecció davant d'agents biòtics que es correspon amb la classe de penetració NP1 segons UNE-EN 351-1, amb acabat raspallat.	689,560
	mo048	6,956 h	Oficial 1 <sup>a</sup> muntador d'estructura de fusta.	18,570
	mo095	3,478 h	Ajudant muntador d'estructura de fusta.	16,200
	%	2,000 %	Costos directes complementaris	875,070
		3,000 %	Costos indirectes	892,570
Total per m <sup>3</sup> .....				919,35

Són NOU-CENTS DINOU EUROS AMB TRENTA-CINC CÈNTIMS per m<sup>3</sup>.

Núm.	Codi	U	Descripció	Total	
24	EME120	m	Bigueta de fusta laminada encolada homogènia d'avet roig (Picea abies) procedent del Nord i Nord-est d'Europa, de 40 mm d'espessor de les làmines, de 120x240 mm de secció, classe resistent GL-24h i classe E1 en emissió de formaldehid segons UNE-EN 14080; per a classe d'ús 2 segons UNE-EN 335, amb protecció davant d'agents biòtics que es correspon amb la classe de penetració NP1 segons UNE-EN 351-1, amb acabat raspallat. Col·locació en obra: amb peces metàl·liques ferraments d'acer galvanitzat tipus DX51D+Z275N i cargols rosca-xapa d'acer zincat. Inclou: Replanteig i marcat d'eixos, en els punts de suport de la bigueta. Col·locació i fixació provisional de la bigueta. Aplomat i anivellació. Execució de les unions. Criteri d'amidament de projecte: Longitud mesurada segons documentació gràfica de Projecte, incloent els acords. Criteri de mesura d'obra: Es mesurarà la longitud realment executada segons especificacions de Projecte, incloent els acords. Es consideren inclosos tots els elements integrants de l'estructura senyalats en els plànols i detalls del Projecte.		
	mt07mel100bz1Fa	0,029 m³	Fusta laminada encolada homogènia d'avet roig (Picea abies) procedent del Nord i Nord-est d'Europa per biguetes, de 40 mm d'espessor de les làmines, de fins a 15 m de longitud, de 120x240 mm de secció, classe resistent GL-24h i classe E1 en emissió de formaldehid segons UNE-EN 14080; per a classe d'ús 2 segons UNE-EN 335, amb protecció davant d'agents biòtics que es correspon amb la classe de penetració NP1 segons UNE-EN 351-1, amb acabat raspallat.	963,292	27,94
	mt07emr511a	0,160 kg	Ferraments d'acer galvanitzat tipus DX51D+Z275N i cargols rosca-xapa d'acer zincat, per a encaix d'estructures de fusta, per a classes de servei 1 i 2 segons UNE-EN 1995-1-1.	12,009	1,92
	mo048	0,199 h	Oficial 1ª muntador d'estructura de fusta.	18,570	3,70
	mo095	0,100 h	Ajudant muntador d'estructura de fusta.	16,200	1,62
	%	2,000 %	Costos directes complementaris	35,180	0,70
		3,000 %	Costos indirectes	35,880	1,080
Total per m .....					36,96

Són TRENTA-SIS EUROS AMB NORANTA-SIS CÈNTIMS per m.

Núm.	Codi	U	Descripció	Total	
25	EME120b	m	Bigueta de fusta laminada encolada homogènia d'avet roig (Picea abies) procedent del Nord i Nord-est d'Europa, de 40 mm d'espessor de les làmines, de 80x160 mm de secció, classe resistent GL-24h i classe E1 en emissió de formaldehid segons UNE-EN 14080; per a classe d'ús 2 segons UNE-EN 335, amb protecció davant d'agents biòtics que es correspon amb la classe de penetració NP1 segons UNE-EN 351-1, amb acabat raspallat. Col·locació en obra: amb peces metàl·liques ferraments d'acer galvanitzat tipus DX51D+Z275N i cargols rosca-xapa d'acer zincat. Inclou: Replanteig i marcat d'eixos, en els punts de suport de la bigueta. Col·locació i fixació provisional de la bigueta. Aplomat i anivellació. Execució de les unions. Criteri d'amidament de projecte: Longitud mesurada segons documentació gràfica de Projecte, incloent els acords. Criteri de mesura d'obra: Es mesurarà la longitud realment executada segons especificacions de Projecte, incloent els acords. Es consideren inclosos tots els elements integrants de l'estructura senyalats en els plànols i detalls del Projecte.		
	mt07mel100be1Fa	0,013 m³	Fusta laminada encolada homogènia d'avet roig (Picea abies) procedent del Nord i Nord-est d'Europa per biguetes, de 40 mm d'espessor de les làmines, de fins a 15 m de longitud, de 80x160 mm de secció, classe resistent GL-24h i classe E1 en emissió de formaldehid segons UNE-EN 14080; per a classe d'ús 2 segons UNE-EN 335, amb protecció davant d'agents biòtics que es correspon amb la classe de penetració NP1 segons UNE-EN 351-1, amb acabat raspallat.	963,292	12,52
	mt07emr511a	0,160 kg	Ferraments d'acer galvanitzat tipus DX51D+Z275N i cargols rosca-xapa d'acer zincat, per a encaix d'estructures de fusta, per a classes de servei 1 i 2 segons UNE-EN 1995-1-1.	12,009	1,92
	mo048	0,093 h	Oficial 1ª muntador d'estructura de fusta.	18,570	1,73
	mo095	0,047 h	Ajudant muntador d'estructura de fusta.	16,200	0,76
	%	2,000 %	Costos directes complementaris	16,930	0,34
		3,000 %	Costos indirectes	17,270	0,520
Total per m .....					17,79

Són DISSET EUROS AMB SETANTA-NOU CÈNTIMS per m.

Núm.	Codi	U	Descripció	Total	
26	EMV120	m	<p>Biga de fusta laminada encolada homogènia d'avet roig (Picea abies) procedent del Nord i Nord-est d'Europa, de 33 mm d'espessor de les làmines, de 100x200 mm de secció, classe resistent GL-24h i classe E1 en emissió de formaldehid segons UNE-EN 14080; per a classe d'ús 1 segons UNE-EN 335, amb protecció davant d'agents biòtics que es correspon amb la classe de penetració NP1 segons UNE-EN 351-1, amb acabat raspallat.</p> <p>Inclou: Replanteig i marcat d'eixos, en els punts de suport de les bigues. Col·locació i fixació provisional de la biga. Aplomat i anivellació. Execució de les unions. Comprovació final de l'aplatat i dels nivells.</p> <p>Criteri d'amidament de projecte: Volum mesurat segons documentació gràfica de Projecte, recolzant-se en les majors dimensions transversals per aquelles peces que no tinguin seccions rectangulars o quadrades, i la longitud incloent els lliuraments.</p> <p>Criteri de mesura d'obra: Es mesurarà el volum realment executat segons especificacions de Projecte, recolzant-se en les majors dimensions transversals per a aquelles peces que no tinguin escairades rectangulars o quadrades, incloent en la longitud els acords. Es consideren inclosos tots els elements integrants de l'estructura senyalats en els plànols i detalls del Projecte.</p>		
	mt07me1100an1aa	0,020 m³	Fusta laminada encolada homogènia d'avet roig (Picea abies) procedent del Nord i Nord-est d'Europa per a bigues, de 33 mm d'espessor de les làmines, de fins a 15 m de longitud, de 100x200 mm de secció, classe resistent GL-24h i classe E1 en emissió de formaldehid segons UNE-EN 14080; per a classe d'ús 1 segons UNE-EN 335, amb protecció davant d'agents biòtics que es correspon amb la classe de penetració NP1 segons UNE-EN 351-1, amb acabat raspallat.	963,292	19,27
	mo048	0,126 h	Oficial 1ª muntador d'estructura de fusta.	18,570	2,34
	mo095	0,063 h	Ajudant muntador d'estructura de fusta.	16,200	1,02
	%	2,000 %	Costos directes complementaris	22,630	0,45
		3,000 %	Costos indirectes	23,080	0,690
Total per m .....					23,77

Són VINT-I-TRES EUROS AMB SETANTA-SET CÈNTIMS per m.



Núm.	Codi	U	Descripció	Total	
27	FBY010	m <sup>2</sup>	<p>Envà senzill (15+48+15)/600 (48) (2 hidrofugat), amb plaques de guix laminat, de 78 mm de gruix total, amb nivell de qualitat de l'acabat estàndard (Q2), format per una estructura simple de perfils de xapa d'acer galvanitzat de 48 mm d'amplada, a base de muntants (elements verticals) separats 600 mm entre si, amb disposició normal "N" i canals (elements horitzontals), a la què es cargolen dues plaques en total (una placa tipus hidrofugat en cada cara, de 15 mm d'espessor cada placa). Inclús banda acústica de dilatació autoadhesiva; fixacions per a l'ancoratge de canals i muntants metàl·lics; cargols per a la fixació de les plaques; cinta de paper amb reforç metàl·lic i pasta i cinta per al tractament de junts.</p> <p>Criteri de valoració econòmica: El preu inclou la resolució de trobades i punts singulars, però no inclou l'aïllament a col·locar entre els muntants.</p> <p>Inclou: Replanteig i traçat en el forjat inferior i en el superior dels envans a realitzar. Col·locació de banda d'estanquitat i canals inferiors, sobre paviment acabat o base de seient. Col·locació de banda d'estanquitat i canals superiors, sota forjats. Col·locació i fixació dels muntants sobre els elements horitzontals. Tall de les plaques. Fixació de les plaques per al tancament d'una de les cares de l'envà. Fixació de les plaques per al tancament de la segona cara de l'envà. Replanteig de les caixes per a allotjament de mecanismes elèctrics i de pas d'instal·lacions, i posterior perforació de les plaques.</p> <p>Tractament de junts.</p> <p>Criteri d'amidament de projecte: Superfície mesurada segons documentació gràfica de Projecte, sense duplicar cantonades ni encontres, seguint els criteris d'amidament exposats en la norma UNE 92305.</p> <p>Criteri de mesura d'obra: Es mesurarà la superfície realment executada segons especificacions de Projecte, sense duplicar cantonades ni encontres, seguint els criteris d'amidament exposats en la norma UNE 92305.</p>		
	mt12psg041b	1,200 m	Banda autoadhesiva desolidaritzant d'escuma de poliuretà de cel·les tancades, de 3,2 mm d'espessor i 50 mm d'amplada, resistència tèrmica 0,10 m <sup>2</sup> K/W, conductivitat tèrmica 0,032 W/(mK).	0,263	0,32
	mt12psg070c	0,700 m	Canal de perfil d'acer galvanitzat de 48 mm d'amplada, segons UNE-EN 14195.	1,455	1,02
	mt12psg060c	2,750 m	Muntant de perfil d'acer galvanitzat de 48 mm d'amplada, segons UNE-EN 14195.	1,668	4,59
	mt12psg010q	2,100 m <sup>2</sup>	Placa de guix laminat H1 / UNE-EN 520 - 1200 / longitud / 15 / amb les vores longitudinals afinades, amb ànima de guix hidrofugat, per zones humides.	9,933	20,86

Núm.	Codi	U	Descripció		Total
	mt12psg081c	38,000 U	Cargol autoperforant 3,5x25 mm.	0,010	0,38
	mt12psg220	1,600 U	Fixació composta per tac i cargol 5x27.	0,058	0,09
	mt12psg035a	0,100 kg	Pasta de material d'unió, segons UNE-EN 14496.	0,543	0,05
	mt12psg030a	0,600 kg	Pasta de segellament, segons UNE-EN 13963.	1,193	0,72
	mt12psg040a	3,200 m	Cinta microperforada de paper, segons UNE-EN 13963.	0,040	0,13
	mt12psg040b	0,300 m	Cinta de paper amb reforç metàl·lic, segons UNE-EN 14353.	0,378	0,11
	mo053	0,278 h	Oficial 1ª muntador de prefabricats interiors.	19,180	5,33
	mo100	0,278 h	Ajudant muntador de prefabricats interiors.	16,220	4,51
	%	2,000 %	Costos directes complementaris	38,110	0,76
		3,000 %	Costos indirectes	38,870	1,170
			Total per m² .....		<u>40,04</u>

Són QUARANTA EUROS AMB QUATRE CÈNTIMS per m².

28	FDD100	m	Barana metàl·lica formada per : passamà superior format per passamà d'acer de 60.6mm i brèndoles amn passamà de 60.0 cada 10cm, soldades directament a remat metàl·lic de forjat, d'altura total 90 cm, de dos trams rectes amb replà intermedi. Inclou: Replanteig dels punts de fixació. Aplomat i anivellació. Resolució de les unions entre trams. Resolució de les unions al parament. Criteri d'amidament de projecte: Longitud mesurada a eixos en veritable magnitud, segons documentació gràfica de Projecte. Criteri de mesura d'obra: Es mesurarà en veritable magnitud, a eixos, la longitud realment executada segons especificacions de Projecte.		
	mtbarana	1,000 Ml	Barana brèndoles passampa	112,325	112,33
	mt22dpa010ab	1,000 m	Passamans recte de fusta de pi país, de 65x70 mm de secció, envernissat en taller, amb vernís de poliuretà, acabat brillant, amb suports metàl·lics per a la seva fixació al parament.	20,967	20,97
	mq08sol020	0,123 h	Equip i elements auxiliars per soldadura elèctrica.	3,540	0,44
	mo018	0,557 h	Oficial 1ª serraller.	18,860	10,51
	mo059	0,349 h	Ajudant serraller.	16,280	5,68
	mo017	0,155 h	Oficial 1ª fuster.	18,910	2,93
	mo058	0,109 h	Ajudant fuster.	16,340	1,78
	%	2,000 %	Costos directes complementaris	154,640	3,09
		3,000 %	Costos indirectes	157,730	4,730
			Total per m .....		<u>162,46</u>

Són CENT SEIXANTA-DOS EUROS AMB QUARANTA-SIS CÈNTIMS per m.

Núm.	Codi	U	Descripció	Total
29	GEB020	m <sup>3</sup>	<p>Transport d'elements de fibrociment amb amiant procedents d'una demolició, a abocador específic, instal·lació de tractament de residus de construcció i demolició externa a l'obra o centre de valorització o eliminació de residus, prèviament plastificats i paletitzats.</p> <p>Criteri de valoració econòmica: El preu inclou el viatge d'anada, la descàrrega i el viatge de tornada, però no inclou el plastificat, l'etiquetatge, el paletitzat ni la càrrega en obra.</p> <p>Inclou: Transport de residus a abocador específic, instal·lació de tractament de residus de construcció i demolició externa a l'obra o centre de valorització o eliminació de residus. Descàrrega dels residus.</p> <p>Criteri d'amidament de projecte: Volum teòric, estimat a partir del pes i la densitat aparent dels diferents materials que componen els residus, segons documentació gràfica de Projecte.</p> <p>Criteri de mesura d'obra: Es mesurarà, incloent l'estufament, el volum de residus realment transportat segons especificacions de Projecte.</p>	
	mt08grg100	1,000 m <sup>3</sup>	Transport de plaques de fibrociment amb amiant, procedents de la demolició d'una coberta, a abocador específic, instal·lació de tractament de residus de construcció i demolició externa a l'obra o centre de valorització o eliminació de residus, prèviament plastificades, paletitzades i carregades sobre camió, considerant l'anada, descàrrega i tornada.	99,735
	%	2,000 %	Costos directes complementaris	99,740
		3,000 %	Costos indirectes	101,730
			Total per m <sup>3</sup> .....	104,78
			Són CENT QUATRE EUROS AMB SETANTA-VUIT CÈNTIMS per m <sup>3</sup> .	

Núm.	Codi	U	Descripció	Total
30	GEC020	m <sup>3</sup>	<p>Cànon d'abocament per lliurament a gestor autoritzat de residus perillosos, d'elements de fibrociment amb amiant procedents d'una demolició.</p> <p>Criteri de valoració econòmica: El preu no inclou el plastificat, l'etiquetatge, el paletitzat ni el transport.</p> <p>Inclou: Nada.</p> <p>Criteri d'amidament de projecte: Volum teòric, estimat a partir del pes i la densitat aparent dels diferents materials que componen els residus, segons documentació gràfica de Projecte.</p> <p>Criteri de mesura d'obra: Es mesurarà, incloent l'estufament, el volum de residus realment entregat segons especificacions de Projecte.</p>	
	mt08grg110	1,000 m <sup>3</sup>	Cànon d'abocament per lliurament a gestor autoritzat de residus perillosos de plaques de fibrociment amb amiant, procedents de la demolició d'una coberta.	165,530
	%	2,000 %	Costos directes complementaris	165,530
		3,000 %	Costos indirectes	168,840
			Total per m <sup>3</sup> .....	173,91
			Són CENT SETANTA-TRES EUROS AMB NORANTA-U CÈNTIMS per m <sup>3</sup> .	
31	GRA010	U	<p>Transport de residus inerts de maons, teules i materials ceràmics, produïts en obres de construcció i/o demolició, amb contenidor de 5 m<sup>3</sup>, a abocador específic, instal·lació de tractament de residus de construcció i demolició externa a l'obra o centre de valorització o eliminació de residus. També servei de lliurament, lloguer i recollida en obra del contenidor.</p> <p>Criteri de valoració econòmica: El preu inclou el cànon d'abocament per lliurament de residus.</p> <p>Inclou: Càrrega a camió del contenidor.</p> <p>Transport de residus de construcció a l'abocador específic, instal·lació de tractament de residus de construcció i demolició externa a l'obra o centre de valorització o eliminació de residus.</p> <p>Criteri d'amidament de projecte: Nombre d'unitats previstes, segons documentació gràfica de Projecte.</p> <p>Criteri de mesura d'obra: Es mesurarà el nombre d'unitats realment transportades segons especificacions de Projecte.</p>	
	mq04res010cka	1,211 U	Càrrega i canvi de contenidor de 5 m <sup>3</sup> , per la recollida de residus inerts de maons, teules i materials ceràmics, produïts a obres de construcció i/o demolició, col·locat a obra a peu de càrrega, inclús servei de lliurament, lloguer i cànon d'abocament per lliurament de residus.	126,400
				153,07

Núm.	Codi	U	Descripció		Total
	%	2,000 %	Costos directes complementaris	153,070	3,06
		3,000 %	Costos indirectes	156,130	4,680
				Total per U .....	160,81

Són CENT SEIXANTA EUROS AMB VUITANTA-U CÈNTIMS per U.

32	GRA010b	U	<p>Transport de residus inerts de formigons, morters i prefabricats produïts en obres de construcció i/o demolició, amb contenidor de 5 m<sup>3</sup>, a abocador específic, instal·lació de tractament de residus de construcció i demolició externa a l'obra o centre de valorització o eliminació de residus. També servei de lliurament, lloguer i recollida en obra del contenidor.</p> <p>Criteri de valoració econòmica: El preu inclou el cànon d'abocament per lliurament de residus.</p> <p>Inclou: Càrrega a camió del contenidor. Transport de residus de construcció a l'abocador específic, instal·lació de tractament de residus de construcció i demolició externa a l'obra o centre de valorització o eliminació de residus.</p> <p>Criteri d'amidament de projecte: Nombre d'unitats previstes, segons documentació gràfica de Projecte.</p> <p>Criteri de mesura d'obra: Es mesurarà el nombre d'unitats realment transportades segons especificacions de Projecte.</p>		
	mq04res010bka	1,211 U	Càrrega i canvi de contenidor de 5 m <sup>3</sup> , per la recollida de residus inerts de formigons, morters i prefabricats, produïts a obres de construcció i/o demolició, col·locat a obra a peu de càrrega, inclús servei de lliurament, lloguer i cànon d'abocament per lliurament de residus.	126,400	153,07
	%	2,000 %	Costos directes complementaris	153,070	3,06
		3,000 %	Costos indirectes	156,130	4,680
				Total per U .....	160,81

Són CENT SEIXANTA EUROS AMB VUITANTA-U CÈNTIMS per U.

Núm.	Codi	U	Descripció	Total
33	GRA020	m <sup>3</sup>	Transport amb camió de residus inerts de fusta produïts en obres de construcció i/o demolició, a abocador específic, instal·lació de tractament de residus de construcció i demolició externa a l'obra o centre de valorització o eliminació de residus, situat a 5 km de distància. Criteri de valoració econòmica: El preu inclou el temps d'espera en obra durant les operacions de càrrega, el viatge d'anada, la descàrrega i el viatge de tornada, però no inclou la càrrega en obra. Inclou: Nada. Criteri d'amidament de projecte: Volum teòric, estimat a partir del pes i la densitat aparent dels diferents materials que componen els residus, segons documentació gràfica de Projecte. Criteri de mesura d'obra: Es mesurarà, incloent l'estufament, el volum de residus realment transportat segons especificacions de Projecte.	
	mq04cap020aa	0,035 h	Camió de transport de 10 t amb una capacitat de 8 m <sup>3</sup> i 2 eixos.	28,974
	%	2,000 %	Costos directes complementaris	1,010
		3,000 %	Costos indirectes	1,030
			Total per m <sup>3</sup> .....	1,06
			Són U EURO AMB SIS CÈNTIMS per m <sup>3</sup> .	
34	GRB020	m <sup>3</sup>	Cànon d'abocament per lliurament de residus inerts de fusta produïts a obres de construcció i/o demolició, en abocador específic, instal·lació de tractament de residus de construcció i demolició externa a l'obra o centre de valorització o eliminació de residus. Criteri de valoració econòmica: El preu no inclou el transport. Inclou: Nada. Criteri d'amidament de projecte: Volum teòric, estimat a partir del pes i la densitat aparent dels diferents materials que componen els residus, segons documentació gràfica de Projecte. Criteri de mesura d'obra: Es mesurarà, incloent l'estufament, el volum de residus realment entregat segons especificacions de Projecte.	
	mq04res025da	1,211 m <sup>3</sup>	Cànon d'abocament per lliurament de residus inerts de fusta produïts a obres de construcció i/o demolició, en abocador específic, instal·lació de tractament de residus de construcció i demolició externa a l'obra o centre de valorització o eliminació de residus.	14,531
	%	2,000 %	Costos directes complementaris	17,600
				0,35

Núm.	Codi	U	Descripció		Total
			3,000 % Costos indirectes	17,950	0,540
			Total per m <sup>3</sup> .....		18,49
			Són DIVUIT EUROS AMB QUARANTA-NOU CÈNTIMS per m <sup>3</sup> .		
35	HRM015	U	Escopidor de fusta serrada de pi Oregon amb acabat raspallat, d'una sola peça, de 1000 mm de longitud, 300 mm d'amplada i 52 mm de gruix, amb goteró, envernissat en taller, encastat en els brancals; col·locació amb adhesiu de cautxú sintètic; i segellat de les unions amb els murs amb adhesiu de polímer MS. Inclou: Replanteig de les peces. Preparació i regularització del suport. Col·locació, aplomat, anivellació i alineació. Segellat de juntes i neteja. Criteri d'amidament de projecte: Nombre d'unitats previstes, segons documentació gràfica de Projecte. Criteri de mesura d'obra: Es mesurarà el nombre d'unitats realment executades segons especificacions de Projecte.		
	mt29tma140		0,090 kg Adhesiu de cautxú sintètic, d'aplicació a dos cares, per revestiments decoratius de fusta.	4,297	0,39
	mt20vma015b		0,016 m <sup>3</sup> Fusta serrada de pi Oregon amb acabat raspallat, per a escopidor, de 800 a 1000 mm de longitud, fins a 400 mm d'amplada i 52 mm de gruix, treballada en taller.	1.412,846	22,61
	mt22www010b		0,100 U Cartutx de 290 ml de segellador adhesiu monocomponent, neutre, superelàstic, a base de polímer MS, color gris, amb resistència a la intempèrie i als raigs UV i elongació fins a ruptura 750%.	5,539	0,55
	mo017		0,263 h Oficial 1ª fuster.	18,910	4,97
	mo058		0,263 h Ajudant fuster.	16,340	4,30
	%		2,000 % Costos directes complementaris	32,820	0,66
			3,000 % Costos indirectes	33,480	1,000
			Total per U .....		34,48
			Són TRENTA-QUATRE EUROS AMB QUARANTA-VUIT CÈNTIMS per U.		

Núm.	Codi	U	Descripció	Total
36	HRM015b	U	Escopidor de fusta serrada de pi Oregon amb acabat raspallat, d'una sola peça, de 1600 mm de longitud, 300 mm d'amplada i 52 mm de gruix, amb goteró, envernissat en taller, encastat en els brancals; col·locació amb adhesiu de cautxú sintètic; i segellat de les unions amb els murs amb adhesiu de polímer MS. Inclou: Replanteig de les peces. Preparació i regularització del suport. Col·locació, aplomat, anivellació i alineació. Segellat de juntes i neteja. Criteri d'amidament de projecte: Nombre d'unitats previstes, segons documentació gràfica de Projecte. Criteri de mesura d'obra: Es mesurarà el nombre d'unitats realment executades segons especificacions de Projecte.	
	mt29tma140		0,144 kg Adhesiu de cautxú sintètic, d'aplicació a dos cares, per revestiments decoratius de fusta.	4,297 0,62
	mt20vma015e		0,025 m <sup>3</sup> Fusta serrada de pi Oregon amb acabat raspallat, per a escopidor, de 1400 a 1600 mm de longitud, fins a 400 mm d'amplada i 52 mm de gruix, treballada en taller.	2.443,611 61,09
	mt22www010b		0,146 U Cartutx de 290 ml de segellador adhesiu monocomponent, neutre, superelàstic, a base de polímer MS, color gris, amb resistència a la intempèrie i als raigs UV i elongació fins a ruptura 75%.	5,539 0,81
	mo017		0,263 h Oficial 1 <sup>a</sup> fuster.	18,910 4,97
	mo058		0,263 h Ajudant fuster.	16,340 4,30
	%		2,000 % Costos directes complementaris	71,790 1,44
			3,000 % Costos indirectes	73,230 2,200
Total per U .....				75,43

Són SETANTA-CINC EUROS AMB QUARANTA-TRES CÈNTIMS per U.

37	HRN065	U	Peça de paviment per escala de granet gris. d'una sola peça, de 1100 mm de longitud, 280 mm d'amplada i 20 mm de gruix, polit; rebut amb morter ahesiu, Inclou: Preparació de les trobades laterals. Replanteig de la peça. Tall de la peça. Preparació i regularització del suport. Col·locació, aplomat, anivellació i alineació. Rejuntat i neteja. Criteri d'amidament de projecte: Nombre d'unitats previstes, segons documentació gràfica de Projecte. Criteri de mesura d'obra: Es mesurarà el nombre d'unitats realment executades segons especificacions de Projecte.	
	mt08aaa010a		0,006 m <sup>3</sup> Aigua.	1,571 0,01
	mt09mif010ka		0,013 t Morter industrial per a obra de paleta, de ciment, color gris, amb additiu hidròfug, categoria M-10 (resistència a compressió 10 N/mm <sup>2</sup> ), subministrat en sacs, segons UNE-EN 998-2.	42,214 0,55



Núm.	Codi	U	Descripció		Total
	mt20vmn015kma	2,000 U	Escopidor de granit Gris Perla, d'una sola peça, de 1000 a 1200 mm de longitud, de 250 a 280 mm d'amplada i 20 mm de gruix, amb goteró, cara i cantell recte polit i grava adherida a la superfície en la seva cara inferior, segons UNE-EN 771-6.	25,006	50,01
	mt09mcr220	0,028 kg	Morter de rejuntat per a revestiments, interiors o exteriors, de pedra natural, polida o per a polir, compost de ciment, àrids a força de pols de marbre, pigments resistents als àlcalis i additius especials.	1,901	0,05
	mo020	0,231 h	Oficial 1ª construcció.	18,590	4,29
	mo113	0,268 h	Peó ordinari construcció.	15,870	4,25
	%	2,000 %	Costos directes complementaris	59,160	1,18
		3,000 %	Costos indirectes	60,340	1,810
Total per U .....					62,15

Són SEIXANTA-DOS EUROS AMB QUINZE CÈNTIMS per U.

38	HRN065b	U	Peça de paviment per escala de granet gris. d'una sola peça, de 1100 mm de longitud, 350 mm d'amplada i 20 mm de gruix, polit; rebut amb morter ahesiu, Inclou: Preparació de les trobades laterals. Replanteig de la peça. Tall de la peça. Preparació i regularització del suport. Col·locació, aplomat, anivellació i alineació. Rejuntat i neteja. Criteri d'amidament de projecte: Nombre d'unitats previstes, segons documentació gràfica de Projecte. Criteri de mesura d'obra: Es mesurarà el nombre d'unitats realment executades segons especificacions de Projecte.		
	mt08aaa010a	0,006 m <sup>3</sup>	Aigua.	1,571	0,01
	mt09mif010ka	0,016 t	Morter industrial per a obra de paleta, de ciment, color gris, amb additiu hidròfug, categoria M-10 (resistència a compressió 10 N/mm <sup>2</sup> ), subministrat en sacs, segons UNE-EN 998-2.	42,214	0,68
	mt20vmn015koa	3,000 U	Escopidor de granit Gris Perla, d'una sola peça, de 1000 a 1200 mm de longitud, de 320 a 350 mm d'amplada i 20 mm de gruix, amb goteró, cara i cantell recte polit i grava adherida a la superfície en la seva cara inferior, segons UNE-EN 771-6.	31,259	93,78
	mt09mcr220	0,029 kg	Morter de rejuntat per a revestiments, interiors o exteriors, de pedra natural, polida o per a polir, compost de ciment, àrids a força de pols de marbre, pigments resistents als àlcalis i additius especials.	1,901	0,06
	mo020	0,231 h	Oficial 1ª construcció.	18,590	4,29
	mo113	0,277 h	Peó ordinari construcció.	15,870	4,40
	%	2,000 %	Costos directes complementaris	103,220	2,06

Núm.	Codi	U	Descripció		Total
			3,000 % Costos indirectes	105,280	3,160
			Total per U .....		108,44
			Són CENT VUIT EUROS AMB QUARANTA-QUATRE CÈNTIMS per U.		
39	HRN065c	U	Escopidor de pissarra, d'una sola peça, de 1600 mm de longitud, 500 mm d'amplada i 20 mm de gruix, amb goteró, cara i cantell recte buixardat i grava adherida a la superfície en la seva cara inferior, encastat en els brancals; rebut amb morter de ciment, industrial, amb additiu hidròfug, M-10; i rejuntat de les unions amb els murs amb morter de juntes especial per a pedra natural. Inclou: Preparació de les trobades laterals. Replanteig de la peça. Tall de la peça. Preparació i regularització del suport. Col·locació, aplomat, anivellació i alineació. Rejuntat i neteja. Criteri d'amidament de projecte: Nombre d'unitats previstes, segons documentació gràfica de Projecte. Criteri de mesura d'obra: Es mesurarà el nombre d'unitats realment executades segons especificacions de Projecte.		
	mt08aaa010a	0,006 m <sup>3</sup>	Aigua.	1,571	0,01
	mt09mif010ka	0,016 t	Morter industrial per a obra de paleta, de ciment, color gris, amb additiu hidròfug, categoria M-10 (resistència a compressió 10 N/mm <sup>2</sup> ), subministrat en sacs, segons UNE-EN 998-2.	42,214	0,68
	mt20vmn015kybb	1,000 U	Escopidor de granit Gris , d'una sola peça, de 1600 mm de longitud, de 500 mm d'amplada i 20 mm de gruix, amb goteró, cara i cantell recte buixardat i grava adherida a la superfície en la seva cara inferior, segons UNE-EN 771-6.	72,750	72,75
	mt09mcr220	0,039 kg	Morter de rejuntat per a revestiments, interiors o exteriors, de pedra natural, polida o per a polir, compost de ciment, àrids a força de pols de marbre, pigments resistents als àlcalis i additius especials.	1,901	0,07
	mo020	0,231 h	Oficial 1ª construcció.	18,590	4,29
	mo113	0,277 h	Peó ordinari construcció.	15,870	4,40
	%	2,000 %	Costos directes complementaris	82,200	1,64
		3,000 %	Costos indirectes	83,840	2,520
			Total per U .....		86,36

Són VUITANTA-SIS EUROS AMB TRENTA-SIS CÈNTIMS per U.

Núm.	Codi	U	Descripció	Total	
40	HRN065d	U	Escopidor de pissarra, d'una sola peça, de 1600 mm de longitud, 500 mm d'amplada i 20 mm de gruix, amb goteró, cara i cantell recte buixardat i grava adherida a la superfície en la seva cara inferior, encastat en els brancals; rebut amb morter de ciment, industrial, amb additiu hidròfug, M-10; i rejuntat de les unions amb els murs amb morter de juntes especial per a pedra natural. Inclou: Preparació de les trobades laterals. Replanteig de la peça. Tall de la peça. Preparació i regularització del suport. Col·locació, aplomat, anivellació i alineació. Rejuntat i neteja. Criteri d'amidament de projecte: Nombre d'unitats previstes, segons documentació gràfica de Projecte. Criteri de mesura d'obra: Es mesurarà el nombre d'unitats realment executades segons especificacions de Projecte.		
	mt08aaa010a	0,006 m <sup>3</sup>	Aigua.	1,571	0,01
	mt09mif010ka	0,016 t	Mortor industrial per a obra de paleta, de ciment, color gris, amb additiu hidròfug, categoria M-10 (resistència a compressió 10 N/mm <sup>2</sup> ), subministrat en sacs, segons UNE-EN 998-2.	42,214	0,68
	mt20vmn015kybbb	1,100 U	Escopidor de granit Gris , d'una sola peça, de 1100 mm de longitud, de 500 mm d'amplada i 20 mm de gruix, amb goteró, cara i cantell recte buixardat i grava adherida a la superfície en la seva cara inferior, segons UNE-EN 771-6.	58,200	64,02
	mt09mcr220	0,039 kg	Mortor de rejuntat per a revestiments, interiors o exteriors, de pedra natural, polida o per a polir, compost de ciment, àrids a força de pols de marbre, pigments resistents als àlcalis i additius especials.	1,901	0,07
	mo020	0,231 h	Oficial 1ª construcció.	18,590	4,29
	mo113	0,277 h	Peó ordinari construcció.	15,870	4,40
	%	2,000 %	Costos directes complementaris	73,470	1,47
		3,000 %	Costos indirectes	74,940	2,250
Total per U .....					77,19

Són SETANTA-SET EUROS AMB DINOUS CÈNTIMS per U.

Núm.	Codi	U	Descripció		Total
41	HYA010	m <sup>2</sup>	Repercussió per m <sup>2</sup> de superfície construïda d'obra, d'ajudes de qualsevol treball de ram de paleta, necessàries per a la correcta execució de l'instal·lació elèctrica formada per: posada a terra, xarxa d'equipotencialitat, caixa general de protecció, línia general d'alimentació, centralització de comptadors, derivacions individuals i xarxa de distribució interior, amb un grau de complexitat mig, en edifici d'altres utilitats, inclosa p/p d'elements comuns. Inclús material auxiliar per a la correcta execució dels treballs. Inclou: Treballs d'obertura i tapat de regates. Obertura de forats en paraments, falsos sostres, murs, sostres i lloses, per al pas d'instal·lacions. Col·locació de passamurs. Col·locació i rebut de caixes per a elements encastats. Segellat de forats i buits de pas d'instal·lacions. Criteri d'amidament de projecte: Superfície construïda, mesurada segons documentació gràfica de Projecte. Criteri de mesura d'obra: Es mesurarà la superfície realment executada segons especificacions de Projecte.		
	mt09pye010b	0,015 m <sup>3</sup>	Pasta de guix de construcció B1, segons UNE-EN 13279-1.	156,906	2,35
	mt08aaa010a	0,006 m <sup>3</sup>	Aigua.	1,571	0,01
	mt09mif010ia	0,019 t	Morter industrial per a obra de paleta, de ciment, color gris, amb additiu hidròfug, categoria M-5 (resistència a compressió 5 N/mm <sup>2</sup> ), subministrat en sacs, segons UNE-EN 998-2.	40,216	0,76
	mq05per010	0,006 h	Perforadora amb corona diamantada i suport, per via humida.	29,158	0,17
	mo020	0,070 h	Oficial 1ª construcció.	18,590	1,30
	mo113	0,174 h	Peó ordinari construcció.	15,870	2,76
	%	4,000 %	Costos directes complementaris	7,350	0,29
		3,000 %	Costos indirectes	7,640	0,230
			Total per m <sup>2</sup> .....		7,87

Són SET EUROS AMB VUITANTA-SET CÈNTIMS per m<sup>2</sup>.

Núm.	Codi	U	Descripció	Total	
42	HYA010b	m <sup>2</sup>	Repercussió per m <sup>2</sup> de superfície construïda d'obra, d'ajudes de qualsevol treball de ram de paleta, necessàries per a la correcta execució de l'instal·lació de llums de paret i lluminàries per a il·luminació, amb un grau de complexitat mig, en edifici d'altres utilitats, inclosa p/p d'elements comuns. Inclús material auxiliar per a la correcta execució dels treballs. Inclou: Treballs d'obertura i tapat de regates. Obertura de forats en paraments, falsos sostres, murs, sostres i lloses, per al pas d'instal·lacions. Col·locació de passamurs. Col·locació i rebut de caixes per a elements encastats. Segellat de forats i buits de pas d'instal·lacions. Criteri d'amidament de projecte: Superfície construïda, mesurada segons documentació gràfica de Projecte. Criteri de mesura d'obra: Es mesurarà la superfície realment executada segons especificacions de Projecte.		
	mt09pye010b	0,015 m <sup>3</sup>	Pasta de guix de construcció B1, segons UNE-EN 13279-1.	156,906	2,35
	mt08aaa010a	0,006 m <sup>3</sup>	Aigua.	1,571	0,01
	mt09mif010ia	0,019 t	Morter industrial per a obra de paleta, de ciment, color gris, amb additiu hidròfug, categoria M-5 (resistència a compressió 5 N/mm <sup>2</sup> ), subministrat en sacs, segons UNE-EN 998-2.	40,216	0,76
	mq05per010	0,002 h	Perforadora amb corona diamantada i suport, per via humida.	29,158	0,06
	mo020	0,002 h	Oficial 1ª construcció.	18,590	0,04
	mo113	0,004 h	Peó ordinari construcció.	15,870	0,06
	%	4,000 %	Costos directes complementaris	3,280	0,13
		3,000 %	Costos indirectes	3,410	0,100
Total per m <sup>2</sup> .....					<u>3,51</u>

Són TRES EUROS AMB CINQUANTA-U CÈNTIMS per m<sup>2</sup>.

Núm.	Codi	U	Descripció	Total
43	HYA010c	m <sup>2</sup>	Repercussió per m <sup>2</sup> de superfície construïda d'obra, d'ajudes de qualsevol treball de ram de paleta, necessàries per a la correcta execució de l'instal·lació de fontaneria formada per: connexió de servei, tub d'alimentació, bateria de comptadors, grup de pressió, dipòsit, muntants, instal·lació interior, qualsevol altre element component de l'instal·lació, accessoris i peces especials, amb un grau de complexitat mig, en edifici d'altres utilitats, inclosa p/p d'elements comuns. Inclús material auxiliar per a la correcta execució dels treballs. Inclou: Treballs d'obertura i tapat de regates. Obertura de forats en paraments, falsos sostres, murs, sostres i lloses, per al pas d'instal·lacions. Col·locació de passamurs. Col·locació i rebut de caixes per a elements encastats. Segellat de forats i buits de pas d'instal·lacions. Criteri d'amidament de projecte: Superfície construïda, mesurada segons documentació gràfica de Projecte. Criteri de mesura d'obra: Es mesurarà la superfície realment executada segons especificacions de Projecte.	
	mt09pye010b	0,015 m <sup>3</sup>	Pasta de guix de construcció B1, segons UNE-EN 13279-1.	156,906
	mt08aaa010a	0,006 m <sup>3</sup>	Aigua.	1,571
	mt09mif010ia	0,019 t	Morter industrial per a obra de paleta, de ciment, color gris, amb additiu hidròfug, categoria M-5 (resistència a compressió 5 N/mm <sup>2</sup> ), subministrat en sacs, segons UNE-EN 998-2.	40,216
	mq05per010	0,006 h	Perforadora amb corona diamantada i suport, per via humida.	29,158
	mo020	0,035 h	Oficial 1ª construcció.	18,590
	mo113	0,089 h	Peó ordinari construcció.	15,870
	%	4,000 %	Costos directes complementaris	5,350
		3,000 %	Costos indirectes	5,560
Total per m <sup>2</sup> .....				5,73

Són CINC EUROS AMB SETANTA-TRES CÈNTIMS per m<sup>2</sup>.

Núm.	Codi	U	Descripció	Total
44	HYA010d	m <sup>2</sup>	<p>Repercussió per m<sup>2</sup> de superfície construïda d'obra, d'ajudes de qualsevol treball de ram de paleta, necessàries per a la correcta execució de l'instal·lació de salubritat formada per: sistema d'evacuació (baixants interiors i exteriors d'aigües pluvials i residuals, canalons, caixes sifòniques, col·lectors suspesos, sistemes d'elevació, derivacions individuals i qualsevol altre element component de la instal·lació), amb un grau de complexitat mig, en edifici d'altres utilitats, inclosa p/p d'elements comuns. Inclús material auxiliar per a la correcta execució dels treballs.</p> <p>Inclou: Treballs d'obertura i tapat de regates. Obertura de forats en paraments, falsos sostres, murs, sostres i lloses, per al pas d'instal·lacions. Col·locació de passamurs. Col·locació i rebut de caixes per a elements encastats. Tapat de forats i buits de pas d'instal·lacions.</p> <p>Criteri d'amidament de projecte: Superfície construïda, mesurada segons documentació gràfica de Projecte.</p> <p>Criteri de mesura d'obra: Es mesurarà la superfície realment executada segons especificacions de Projecte.</p>	
	mt09pye010b	0,015 m <sup>3</sup>	Pasta de guix de construcció B1, segons UNE-EN 13279-1.	156,906
	mt08aaa010a	0,006 m <sup>3</sup>	Aigua.	1,571
	mt09mif010ia	0,019 t	Mortor industrial per a obra de paleta, de ciment, color gris, amb additiu hidròfug, categoria M-5 (resistència a compressió 5 N/mm <sup>2</sup> ), subministrat en sacs, segons UNE-EN 998-2.	40,216
	mq05per010	0,018 h	Perforadora amb corona diamantada i suport, per via humida.	29,158
	mo020	0,023 h	Oficial 1ª construcció.	18,590
	mo113	0,059 h	Peó ordinari construcció.	15,870
	%	4,000 %	Costos directes complementaris	5,010
		3,000 %	Costos indirectes	5,210
Total per m <sup>2</sup> .....				5,37

Són CINC EUROS AMB TRENTA-SET CÈNTIMS per m<sup>2</sup>.

Núm.	Codi	U	Descripció	Total
45	HYA010e	m <sup>2</sup>	Repercussió per m <sup>2</sup> de superfície construïda d'obra, d'ajudes de qualsevol treball de ram de paleta, necessàries per a la correcta execució de l'instal·lació de protecció contra incendis formada per: equips de detecció i alarma, enllumenat d'emergència, equips d'extinció, ventilació, mecanismes i accessoris, amb un grau de complexitat baix, en edifici d'altres utilitats, inclosa p/p d'elements comuns. Inclús material auxiliar per a la correcta execució dels treballs. Inclou: Treballs d'obertura i tapat de regates. Obertura de forats en paraments, falsos sostres, murs, sostres i lloses, per al pas d'instal·lacions. Col·locació de passamurs. Col·locació i rebut de caixes per a elements encastrats. Segellat de forats i buits de pas d'instal·lacions. Criteri d'amidament de projecte: Superfície construïda, mesurada segons documentació gràfica de Projecte. Criteri de mesura d'obra: Es mesurarà la superfície realment executada segons especificacions de Projecte.	
	mt09pye010b	0,015 m <sup>3</sup>	Pasta de guix de construcció B1, segons UNE-EN 13279-1.	156,906
	mt08aaa010a	0,006 m <sup>3</sup>	Aigua.	1,571
	mt09mif010ia	0,019 t	Morter industrial per a obra de paleta, de ciment, color gris, amb additiu hidròfug, categoria M-5 (resistència a compressió 5 N/mm <sup>2</sup> ), subministrat en sacs, segons UNE-EN 998-2.	40,216
	mq05per010	0,006 h	Perforadora amb corona diamantada i suport, per via humida.	29,158
	mo020	0,003 h	Oficial 1 <sup>a</sup> construcció.	18,590
	mo113	0,008 h	Peó ordinari construcció.	15,870
	%	4,000 %	Costos directes complementaris	3,480
		3,000 %	Costos indirectes	3,620
Total per m <sup>2</sup> .....				3,73

Són TRES EUROS AMB SETANTA-TRES CÈNTIMS per m<sup>2</sup>.



Núm.	Codi	U	Descripció	Total		
46	HYL020	U	<p>Neteja final d'obra en edifici d'altres usos, amb una superfície construïda mitja de 85 m<sup>2</sup>, incloent els treballs d'eliminació de la sucietat i la pols acumulada en paraments i tancaments metàl·lics, neteja i desinfecció de banys i lavavos, neteja de vidres i tancaments exteriors, eliminació de taques i restes de guix i morter adherits en terres i altres elements, recollida i retirada de plàstics i cartrons, tot això junt amb les restes de fi d'obra dipositats en el contenidor de residus per al seu transport a abocador autoritzat.</p> <p>Inclou: Treballs de neteja. Retirada i apilament de les restes generades. Càrrega manual de les restes generades sobre camió o contenidor.</p> <p>Criteri d'amidament de projecte: Nombre d'unitats previstes, segons documentació gràfica de Projecte.</p> <p>Criteri de mesura d'obra: Es mesurarà el nombre d'unitats realment executades segons especificacions de Projecte.</p>			
	mo113		15,025 h	Peó ordinari construcció.	15,870	238,45
	%		2,000 %	Costos directes complementaris	238,450	4,77
			3,000 %	Costos indirectes	243,220	7,300
Total per U .....						250,52
Són DOS-CENTS CINQUANTA EUROS AMB CINQUANTA-DOS CÈNTIMS per U.						
47	IAF020	U	<p>Punt d'interconnexió de cables de parells trenats, per a xarxa de distribució de 20 parells, format per un registre principal metàl·lic de 450x450x120 mm proveït de 5 connectors tipus RJ-45 i 1 panell amb capacitat per a 24 connectors. Inclús accessoris de fixació.</p> <p>Inclou: Col·locació i fixació de l'armari. Col·locació del panell. Col·locació dels connectors. Connexionat i comprovació del seu correcte funcionament.</p> <p>Criteri d'amidament de projecte: Nombre d'unitats previstes, segons documentació gràfica de Projecte.</p> <p>Criteri de mesura d'obra: Es mesurarà el nombre d'unitats realment executades segons especificacions de Projecte.</p>			
	mt40mtm040a		1,000 U	Armari de xapa d'acer, de 450x450x120 mm, amb placa de muntatge de fusta ignífuga i hidròfuga i porta amb pany.	141,289	141,29
	mt40dpt140		5,000 U	Connector tipus RJ-45 amb 8 contactes, categoria 6.	1,671	8,36
	mt40ipt050b		1,000 U	Panell de 1 unitat d'altura, de xapa electrozincada, amb capacitat per a 24 connectors tipus RJ-45, inclús accessoris de fixació.	9,293	9,29
	mo001		2,154 h	Oficial 1ª instal·lador de telecomunicacions.	19,180	41,31
	%		2,000 %	Costos directes complementaris	200,250	4,01

Núm.	Codi	U	Descripció	Total
		3,000 %	Costos indirectes	204,260
				6,130
			Total per U .....	210,39

Són DOS-CENTS DEU EUROS AMB TRENTA-NOU CÈNTIMS per U.

48	IAF070	m	Cable rígid U/UTP no propagador de la flama de 4 parells trenats de coure, categoria 6, reacció al foc classe Dca-s2,d2,a2 segons UNE-EN 50575, amb conductor unifilar de coure, aïllament de polietilè i beina exterior de poliolefina termoplàstica LSFH lliure de halògens, amb baixa emissió de fums i gasos corrosius, de 6,2 mm de diàmetre. Inclús accessoris i elements de subjecció. Inclou: Estesa de cables. Criteri d'amidament de projecte: Longitud mesurada segons documentació gràfica de Projecte. Criteri de mesura d'obra: Es mesurarà la longitud realment executada segons especificacions de Projecte.		
	mt40cpt010c	1,000 m	Cable rígid U/UTP no propagador de la flama de 4 parells trenats de coure, categoria 6, reacció al foc classe Dca-s2,d2,a2 segons UNE-EN 50575, amb conductor unifilar de coure, aïllament de polietilè i beina exterior de poliolefina termoplàstica LSFH lliure de halògens, amb baixa emissió de fums i gasos corrosius, de 6,2 mm de diàmetre, segons EN 50288-6-1.	1,552	1,55
	mo001	0,015 h	Oficial 1ª instal·lador de telecomunicacions.	19,180	0,29
	mo056	0,015 h	Ajudant instal·lador de telecomunicacions.	16,200	0,24
	%	2,000 %	Costos directes complementaris	2,080	0,04
		3,000 %	Costos indirectes	2,120	0,060
			Total per m .....		2,18

Són DOS EUROS AMB DIVUIT CÈNTIMS per m.

Núm.	Codi	U	Descripció	Total
49	ICA010	U	Termos elèctric per al servei d'A.C.S., mural vertical, resistència blindada, capacitat 50 l, potència 2 kW, de 553 mm d'altura i 450 mm de diàmetre, format per bóta d'acer vitrificat, aïllament d'escuma de poliuretà, ànode de sacrifici de magnesi. Inclús suport i ancoratges de fixació a parament, vàlvula de seguretat antiretorn, claus de tall d'esfera, tirantets flexibles, tant a l'entrada d'aigua com a la sortida. Totalment muntat, connexionat i provat. Inclou: Replanteig de l'aparell. Fixació en parament mitjançant elements d'ancoratge. Col·locació de l'aparell i accessoris. Connexionat amb les xarxes de conducció d'aigua, elèctrica i de terra. Posada en marxa. Criteri d'amidament de projecte: Nombre d'unitats previstes, segons documentació gràfica de Projecte. Criteri de mesura d'obra: Es mesurarà el nombre d'unitats realment executades segons especificacions de Projecte.	
	mt38tew021ff	1,000 U	Termos elèctric per al servei d'A.C.S., mural vertical, resistència blindada, capacitat 50 l, potència 2 kW, de 553 mm d'altura i 450 mm de diàmetre, format per bóta d'acer vitrificat, aïllament d'escuma de poliuretà, ànode de sacrifici de magnesi.	191,255
	mt38tew010a	2,000 U	Tirantet flexible de 20 cm i 1/2" de diàmetre.	3,085
	mt37sve010b	2,000 U	Vàlvula d'esfera de llautó niquelat per rosca de 1/2".	4,510
	mt37svs050a	1,000 U	Vàlvula de seguretat antiretorn, de llautó cromat, amb rosca de 1/2" de diàmetre, tarada a 8 bar de pressió, amb maneta de purga.	6,606
	mt38www011	1,000 U	Material auxiliar per a instal·lacions d'A.C.S.	1,571
	mo008	0,745 h	Oficial 1ª lampista.	19,180
	mo107	0,745 h	Ajudant lampista.	16,200
	%	2,000 %	Costos directes complementaris	240,990
		3,000 %	Costos indirectes	245,810
Total per U .....				253,18

Són DOS-CENTS CINQUANTA-TRES EUROS AMB DIVUIT CÈNTIMS per U.

Núm.	Codi	U	Descripció	Total
50	ICM010	U	Emissor tèrmic sec, potència 500 W, panell de control amb selector de temperatura, programador i display digitals i finestra receptora d'infraroigs, comandament a distància per infraroigs. Inclou: Replanteig de l'emissor. Fixació dels suports en el parament. Col·locació de l'aparell i accessoris. Connexionat. Criteri d'amidament de projecte: Nombre d'unitats previstes, segons documentació gràfica de Projecte. Criteri de mesura d'obra: Es mesurarà el nombre d'unitats realment executades segons especificacions de Projecte.	
	mt38ems025hf	1,000 U	Emissor tèrmic sec, potència 500 W, panell de control amb selector de temperatura, programador i display digitals i finestra receptora d'infraroigs, comandament a distància per infraroigs, d'alumini extrudit, doble resistència, de 4 elements, de 335x575x75 mm, segons UNE-EN 442-1.	407,485
	mo004	0,152 h	Oficial 1ª calefactor.	19,180
	mo103	0,152 h	Ajudant calefactor.	16,200
	%	2,000 %	Costos directes complementaris	412,870
		3,000 %	Costos indirectes	421,130
Total per U .....				433,76

Són QUATRE-CENTS TRENTA-TRES EUROS AMB SETANTA-SIS CÈNTIMS per U.

51	ICM010b	U	Emissor tèrmic sec, potència 1500 W, panell de control amb selector de temperatura, programador i display digitals i finestra receptora d'infraroigs, comandament a distància per infraroigs. Inclou: Replanteig de l'emissor. Fixació dels suports en el parament. Col·locació de l'aparell i accessoris. Connexionat. Criteri d'amidament de projecte: Nombre d'unitats previstes, segons documentació gràfica de Projecte. Criteri de mesura d'obra: Es mesurarà el nombre d'unitats realment executades segons especificacions de Projecte.	
	mt38ems025hX	1,000 U	Emissor tèrmic sec, potència 1500 W, panell de control amb selector de temperatura, programador i display digitals i finestra receptora d'infraroigs, comandament a distància per infraroigs, d'alumini extrudit, doble resistència, de 12 elements, de 975x575x75 mm, segons UNE-EN 442-1.	642,786
	mo004	0,228 h	Oficial 1ª calefactor.	19,180
	mo103	0,228 h	Ajudant calefactor.	16,200
	%	2,000 %	Costos directes complementaris	650,850
		3,000 %	Costos indirectes	663,870
Total per U .....				683,79

Són SIS-CENTS VUITANTA-TRES EUROS AMB SETANTA-NOU CÈNTIMS per U.

Núm.	Codi	U	Descripció	Total
52	IEC020	U	Caixa general de protecció, equipada amb borns de connexió, bases unipolars previstes per a col·locar fusibles de intensitat màxima 40 A, esquema 7a. Inclou: Replanteig de la situació dels conductes i ancoratges de la caixa. Fixació del marc. Col·locació de la porta. Col·locació de tubs i peces especials. Connexionat. Criteri d'amidament de projecte: Nombre d'unitats previstes, segons documentació gràfica de Projecte. Criteri de mesura d'obra: Es mesurarà el nombre d'unitats realment executades segons especificacions de Projecte.	
	mt35cgp020am	1,000 U	Caixa general de protecció, equipada amb borns de connexió, bases unipolars previstes per a col·locar fusibles de intensitat màxima 40 A, esquema 7a, per a protecció de la línia general d'alimentació, formada per una envoltant aïllant, precintable i autoventilada, segons UNE-EN 60439-1, grau d'inflamabilitat segons s'indica en UNE-EN 60439-3, amb graus de protecció IP43 segons UNE 20324 i IK08 segons UNE-EN 50102.	44,212
	mt35amc820ahh	3,000 U	Fusible de ganivetes, tipus gG, intensitat nominal 40 A, poder de tall 120 kA, mida T00, segons UNE-EN 60269-1.	6,392
	mt35cgp040h	3,000 m	Tub de PVC llis, sèrie B, de 160 mm de diàmetre exterior i 3,2 mm de gruix, segons UNE-EN 1329-1.	5,946
	mt35cgp040f	3,000 m	Tub de PVC llis, sèrie B, de 110 mm de diàmetre exterior i 3,2 mm de gruix, segons UNE-EN 1329-1.	4,075
	mt26cgp010	1,000 U	Marc i porta metàl·lica amb pany o cademat, amb grau de protecció IK10 segons UNE-EN 50102, protegits de la corrosió i normalitzats per l'empresa subministradora, per caixa general de protecció.	116,225
	mt35ww010	1,000 U	Material auxiliar per a instal·lacions elèctriques.	1,620
	mo020	0,282 h	Oficial 1ª construcció.	18,590
	mo113	0,282 h	Peó ordinari construcció.	15,870
	mo003	0,470 h	Oficial 1ª electricista.	19,180
	mo102	0,470 h	Ajudant electricista.	16,200
	%	2,000 %	Costos directes complementaris	237,650
		3,000 %	Costos indirectes	242,400
Total per U .....				249,67

Són DOS-CENTS QUARANTA-NOU EUROS AMB SEIXANTA-SET CÈNTIMS per U.

Núm.	Codi	U	Descripció	Total	
53	IEG010	U	<p>Instal·lació de comptador i escomesa elèctrica per: mòdul d'interruptor general de maniobra de 160 A; 1 mòdul d'embarrat general; 1 mòdul de fusibles de seguretat; 1 mòdul de comptadors monofàsics; 1 mòdul de comptadors trifàsics; mòdul de serveis generals amb seccionament; mòdul de rellotge commutador per canvi de tarifa i 1 mòdul d'embarrat de protecció, borns de sortida i connexió a terra.</p> <p>Inclou: Replanteig del conjunt prefabricat. Col·locació i anivellació del conjunt prefabricat. Fixació de mòduls al conjunt prefabricat. Connexionat.</p> <p>Criteri d'amidament de projecte: Nombre d'unitats previstes, segons documentació gràfica de Projecte.</p> <p>Criteri de mesura d'obra: Es mesurarà el nombre d'unitats realment executades segons especificacions de Projecte.</p>		
	mt35con050a	1,000 U	Mòdul d'interruptor general de maniobra de 160 A (III+N), homologat per l'empresa subministradora. Inclús cablejat i accessoris per formar part de la centralització de compradors.	147,711	147,71
	mt35con080	1,000 U	Mòdul d'embarrat general, homologat per l'empresa subministradora. Inclús platines de coure, tallacircuits, cablejat i accessoris per formar part de la centralització de compradors.	115,808	115,81
	mt35con070	1,000 U	Mòdul de fusibles de seguretat, homologat per l'empresa subministradora. Inclús fusibles, cablejat i accessoris per formar part de la centralització de compradors.	77,135	77,14
	mt35con040b	1,000 U	Mòdul de serveis generals amb mòdul de fraccionament i seccionament, homologat per l'empresa subministradora. Inclús cablejat i accessoris per formar part de la centralització de compradors.	117,505	117,51
	mt35con010a	1,000 U	Mòdul per ubicació de tres comptadors monofàsics, homologat per l'empresa subministradora. Inclús cablejat i accessoris per formar part de la centralització de compradors.	66,959	66,96
	mt35con010b	1,000 U	Mòdul per ubicació de tres comptadors trifàsics, homologat per l'empresa subministradora. Inclús cablejat i accessoris per formar part de la centralització de compradors.	82,062	82,06
	mt35con020	1,000 U	Mòdul de rellotge commutador per doble tarifa, homologat per l'empresa subministradora. Inclús cablejat i accessoris per formar part de la centralització de compradors.	64,990	64,99

Núm.	Codi	U	Descripció		Total
	mt35con060	1,000 U	Mòdul de borns de sortida i connexió de terra, homologat per l'empresa subministradora. Inclús carril, borns, cablejat i accessoris per formar part de la centralització de compradors.	88,628	88,63
	mt35ww010	1,000 U	Material auxiliar per a instal·lacions elèctriques.	1,620	1,62
	mo003	2,989 h	Oficial 1ª electricista.	19,180	57,33
	mo102	2,989 h	Ajudant electricista.	16,200	48,42
	%	2,000 %	Costos directes complementaris	868,180	17,36
		3,000 %	Costos indirectes	885,540	26,570
Total per U .....					912,11

Són NOU-CENTS DOTZE EUROS AMB ONZE CÈNTIMS per U.

54	IEH010	m	Cable unipolar H07V-K, sent la seva tensió assignada de 450/750 V, reacció al foc classe Eca, amb conductor multifilar de coure classe 5 (-K) de 1,5 mm <sup>2</sup> de secció, amb aïllament de PVC (V). Inclús accessoris i elements de subjecció. Inclou: Estesa del cable. Connexionat. Comprovació del seu correcte funcionament. Criteri d'amidament de projecte: Longitud mesurada segons documentació gràfica de Projecte. Criteri de mesura d'obra: Es mesurarà la longitud realment executada segons especificacions de Projecte.		
	mt35cun040aa	1,000 m	Cable unipolar H07V-K, sent la seva tensió assignada de 450/750 V, reacció al foc classe Eca segons UNE-EN 50575, amb conductor multifilar de coure classe 5 (-K) de 1,5 mm <sup>2</sup> de secció, amb aïllament de PVC (V). Segons UNE 21031-3.	0,436	0,44
	mo003	0,010 h	Oficial 1ª electricista.	19,180	0,19
	mo102	0,010 h	Ajudant electricista.	16,200	0,16
	%	2,000 %	Costos directes complementaris	0,790	0,02
		3,000 %	Costos indirectes	0,810	0,020
Total per m .....					0,83

Són VUITANTA-TRES CÈNTIMS per m.

Núm.	Codi	U	Descripció	Total
55	IEH010b	m	Cable unipolar H07V-K, sent la seva tensió assignada de 450/750 V, reacció al foc classe Eca, amb conductor multifilar de coure classe 5 (-K) de 2,5 mm <sup>2</sup> de secció, amb aïllament de PVC (V). Inclús accessoris i elements de subjecció. Inclou: Estesa del cable. Connexionat. Comprovació del seu correcte funcionament. Criteri d'amidament de projecte: Longitud mesurada segons documentació gràfica de Projecte. Criteri de mesura d'obra: Es mesurarà la longitud realment executada segons especificacions de Projecte.	
	mt35cun040ab	1,000 m	Cable unipolar H07V-K, sent la seva tensió assignada de 450/750 V, reacció al foc classe Eca segons UNE-EN 50575, amb conductor multifilar de coure classe 5 (-K) de 2,5 mm <sup>2</sup> de secció, amb aïllament de PVC (V). Segons UNE 21031-3.	0,718
	mo003	0,010 h	Oficial 1ª electricista.	19,180
	mo102	0,010 h	Ajudant electricista.	16,200
	%	2,000 %	Costos directes complementaris	1,070
		3,000 %	Costos indirectes	1,090
			Total per m .....	1,12

Són U EURO AMB DOTZE CÈNTIMS per m.

56	IEI030	U	Interruptor general automàtic (IGA), de 4 mòduls, tetrapolar (4P), amb 10 kA de poder de tall, de 40 A d'intensitat nominal, corba C, inclús accessoris de muntatge. Segons UNE-EN 60947-2.	
	mt35cgm021acear	1,000 U	Interruptor general automàtic (IGA), de 4 mòduls, tetrapolar (4P), amb 10 kA de poder de tall, de 40 A d'intensitat nominal, corba C, inclús accessoris de muntatge. Segons UNE-EN 60947-2.	250,113
	mt35www010	2,000 U	Material auxiliar per a instal·lacions elèctriques.	1,620
	mo003	1,133 h	Oficial 1ª electricista.	19,180
	mo102	1,114 h	Ajudant electricista.	16,200
	%	2,000 %	Costos directes complementaris	293,130
		3,000 %	Costos indirectes	298,990
			Total per U .....	307,96

Són TRES-CENTS SET EUROS AMB NORANTA-SIS CÈNTIMS per U.



Núm.	Codi	U	Descripció	Total
57	IEM060	U	Base de presa de corrent amb contacte de terra (2P+T), tipus Schuko, gamma bàsica, intensitat assignada 16 A, tensió assignada 250 V, amb tapa, de color blanc i marc embellidor per a un element, de color blanc. Instal·lació encastada. Criteri de valoració econòmica: El preu no inclou la caixa per a mecanisme encastat. Inclou: Muntatge, connexionat i comprovació del seu correcte funcionament. Criteri d'amidament de projecte: Nombre d'unitats previstes, segons documentació gràfica de Projecte. Criteri de mesura d'obra: Es mesurarà el nombre d'unitats realment executades segons especificacions de Projecte.	
	mt33gbg510a	1,000 U	Base de presa de corrent amb contacte de terra (2P+T), tipus Schuko, per a encastar, gamma bàsica, intensitat assignada 16 A, tensió assignada 250 V.	3,007
	mt33gbg515a	1,000 U	Tapa per a base de presa de corrent amb contacte de terra (2P+T), tipus Schuko, gamma bàsica, de color blanc.	2,195
	mt33gbg950a	1,000 U	Marc embellidor per a un element, gamma bàsica, de color blanc.	2,134
	mo003	0,185 h	Oficial 1ª electricista.	19,180
	%	2,000 %	Costos directes complementaris	10,890
		3,000 %	Costos indirectes	11,110
			Total per U .....	11,44

Són ONZE EUROS AMB QUARANTA-QUATRE CÈNTIMS per U.

58	IEM115	U	Presa simple, RJ-45 categoria 5e U/UTP, gamma bàsica, amb tapa, de color blanc i marc embellidor per a un element, de color blanc. Instal·lació encastada. Criteri de valoració econòmica: El preu no inclou la caixa per a mecanisme encastat. Inclou: Muntatge, connexionat i comprovació del seu correcte funcionament. Criteri d'amidament de projecte: Nombre d'unitats previstes, segons documentació gràfica de Projecte. Criteri de mesura d'obra: Es mesurarà el nombre d'unitats realment executades segons especificacions de Projecte.	
	mt40gbg700a	1,000 U	Presa simple, RJ-45 categoria 5e U/UTP, per a encastar, gamma bàsica.	17,028
	mt40gbg705a	1,000 U	Tapa per a presa simple, gamma bàsica, de color blanc.	9,288
	mt33gbg950a	1,000 U	Marc embellidor per a un element, gamma bàsica, de color blanc.	2,134
	mo003	0,214 h	Oficial 1ª electricista.	19,180
	%	2,000 %	Costos directes complementaris	32,550
		3,000 %	Costos indirectes	33,200
			Total per U .....	34,20

Són TRENTA-QUATRE EUROS AMB VINT CÈNTIMS per U.

Núm.	Codi	U	Descripció	Total
59	IEO010	m	Canalització de tub de PVC, sèrie B, de 50 mm de diàmetre i 3 mm de gruix. Instal·lació fix en superfície. Inclús accessoris i peces especials. Inclou: Replanteig. Col·locació i fixació del tub. Criteri d'amidament de projecte: Longitud mesurada segons documentació gràfica de Projecte. Criteri de mesura d'obra: Es mesurarà la longitud realment executada segons especificacions de Projecte.	
	mt36tie010cc	1,000 m	Tub de PVC, sèrie B, de 50 mm de diàmetre i 3 mm de gruix, amb extrem atrompetat, segons UNE-EN 1329-1, amb el preu incrementat el 10% en concepte d'accessoris i peces especials.	2,629 2,63
	mo003	0,051 h	Oficial 1ª electricista.	19,180 0,98
	mo102	0,047 h	Ajudant electricista.	16,200 0,76
	%	2,000 %	Costos directes complementaris	4,370 0,09
		3,000 %	Costos indirectes	4,460 0,130
			Total per m .....	4,59
Són QUATRE EUROS AMB CINQUANTA-NOU CÈNTIMS per m.				
60	IEP021	U	Presa de terra amb una pica d'acer courat de 2 m de longitud. Criteri de valoració econòmica: El preu no inclou l'excavació ni el replé del extradós. Inclou: Replanteig. Clavat de la pica. Col·locació de l'arqueta de registre. Connexió de l'elèctrode amb la línia d'enllaç. Connexió a la xarxa de terra. Muntatge, connexionat i comprovació del seu correcte funcionament. Criteri d'amidament de projecte: Nombre d'unitats previstes, segons documentació gràfica de Projecte. Criteri de mesura d'obra: Es mesurarà el nombre d'unitats realment executades segons especificacions de Projecte.	
	mt35tte010b	1,000 U	Elèctrode per a xarxa de connexió a terra couratge amb 300 µm, fabricat en acer, de 15 mm de diàmetre i 2 m de longitud.	19,662 19,66
	mt35ttc010b	0,250 m	Conductor de coure nu, de 35 mm <sup>2</sup> .	3,065 0,77
	mt35tta040	1,000 U	Grapa abraçadora per a connexió de pica.	1,096 1,10
	mt35tta010	1,000 U	Pericó de polipropilè per a connexió a terra, de 300x300 mm, amb tapa de registre.	80,830 80,83
	mt35tta030	1,000 U	Pont per a comprovació de connexió de terra de l'instal·lació elèctrica.	50,246 50,25
	mt35tta060	0,333 U	Sac de 5 kg de sals minerals per a la millora de la conductivitat de posades a terra.	3,822 1,27
	mt35www020	1,000 U	Material auxiliar per a instal·lacions de connexió a terra.	1,251 1,25
	mo003	0,242 h	Oficial 1ª electricista.	19,180 4,64
	mo102	0,242 h	Ajudant electricista.	16,200 3,92
	mo113	0,001 h	Peó ordinari construcció.	15,870 0,02
	%	2,000 %	Costos directes complementaris	163,710 3,27

Núm.	Codi	U	Descripció		Total
			3,000 % Costos indirectes	166,980	5,010
			Total per U .....		171,99
			Són CENT SETANTA-U EUROS AMB NORANTA-NOU CÈNTIMS per U.		
61	IEX050	U	Interruptor automàtic magnetotèrmic, de 2 mòduls, bipolar (2P), intensitat nominal 16 A, poder de tall 6 kA, corba C. Inclou: Muntatge i connexionat de l'element. Criteri d'amidament de projecte: Nombre d'unitats previstes, segons documentació gràfica de Projecte. Criteri de mesura d'obra: Es mesurarà el nombre d'unitats realment executades segons especificacions de Projecte.		
	mt35amc010cc	1,000 U	Interruptor automàtic magnetotèrmic, de 2 mòduls, bipolar (2P), intensitat nominal 16 A, poder de tall 6 kA, corba C, de 36x80x77,8 mm, grau de protecció IP20, muntatge sobre carril DIN (35 mm) i fixació a carril mitjançant grapes, segons UNE-EN 60898-1.	19,599	19,60
	mo003	0,243 h	Oficial 1ª electricista.	19,180	4,66
	%	2,000 %	Costos directes complementaris	24,260	0,49
		3,000 %	Costos indirectes	24,750	0,740
			Total per U .....		25,49
			Són VINT-I-CINC EUROS AMB QUARANTA-NOU CÈNTIMS per U.		
62	IEX050b	U	Interruptor automàtic magnetotèrmic, de 2 mòduls, bipolar (2P), intensitat nominal 10 A, poder de tall 6 kA, corba C. Inclou: Muntatge i connexionat de l'element. Criteri d'amidament de projecte: Nombre d'unitats previstes, segons documentació gràfica de Projecte. Criteri de mesura d'obra: Es mesurarà el nombre d'unitats realment executades segons especificacions de Projecte.		
	mt35amc010bb	1,000 U	Interruptor automàtic magnetotèrmic, de 2 mòduls, bipolar (2P), intensitat nominal 10 A, poder de tall 6 kA, corba C, de 36x80x77,8 mm, grau de protecció IP20, muntatge sobre carril DIN (35 mm) i fixació a carril mitjançant grapes, segons UNE-EN 60898-1.	19,595	19,60
	mo003	0,243 h	Oficial 1ª electricista.	19,180	4,66
	%	2,000 %	Costos directes complementaris	24,260	0,49
		3,000 %	Costos indirectes	24,750	0,740
			Total per U .....		25,49
			Són VINT-I-CINC EUROS AMB QUARANTA-NOU CÈNTIMS per U.		

Núm.	Codi	U	Descripció		Total
63	IEX060	U	Interruptor diferencial instantani, de 2 mòduls, bipolar (2P), intensitat nominal 40 A, sensibilitat 30 mA, poder de tall 6 kA, classe AC. Inclou: Muntatge i connexionat de l'element. Criteri d'amidament de projecte: Nombre d'unitats previstes, segons documentació gràfica de Projecte. Criteri de mesura d'obra: Es mesurarà el nombre d'unitats realment executades segons especificacions de Projecte.		
	mt35amc100ec	1,000 U	Interruptor diferencial instantani, de 2 mòduls, bipolar (2P), intensitat nominal 40 A, sensibilitat 30 mA, poder de tall 6 kA, classe AC, de 36x80x77,8 mm, grau de protecció IP20, muntatge sobre carril DIN (35 mm) i fixació a carril mitjançant grapes, segons UNE-EN 61008-1.	63,641	63,64
	mo003	0,243 h	Oficial 1ª electricista.	19,180	4,66
	%	2,000 %	Costos directes complementaris	68,300	1,37
		3,000 %	Costos indirectes	69,670	2,090
Total per U .....					71,76

Són SETANTA-U EUROS AMB SETANTA-SIS CÈNTIMS per U.

Núm.	Codi	U	Descripció	Total	
64	IFA010	U	<p>Escomesa soterrada per a proveïment d'aigua potable de 5 m de longitud, que uneix la xarxa general de distribució d'aigua potable de l'empresa subministradora amb la instal·lació general de l'edifici, continua en tot el recorregut sense unions o ensamblatges intermedis no registrables, formada per tub de polietilè PE 100, de 32 mm de diàmetre exterior, PN=10 atm i 2 mm de gruix, col·locada sobre llit de sorra de 15 cm de gruix, en el fons de la rasa prèviament excavada, degudament compactada i anivellada amb picó vibrant de guiat manual, reblert lateral compactant fins als ronyons i posterior reblert amb la mateixa sorra fins a 10 cm per sobre la generatriu superior de la canonada; collaret de presa en càrrega col·locat sobre la xarxa general de distribució que serveix d'enllaç entre l'escomesa i la xarxa; clau de tall d'esfera de diàmetre amb comandament de clau de quadrat col·locada mitjançant unió, situada al costat de l'edificació, fora dels límits de la propietat, allotjada en arqueta prefabricada de polipropilè de 30x30x30 cm, col·locat sobre solera de formigó en massa HM-20/P/20/X0 de 15 cm d'espessor. Inclús formigó en massa HM-20/P/20/X0 per a la posterior reposició del ferm existent, accessoris i peces especials.</p> <p>Criteri de valoració econòmica: El preu no inclou l'excavació ni el reblert principal. Inclou: Replanteig del recorregut de la connexió de servei, coordinat amb la resta d'instal·lacions o elements que puguin tenir interferències. Trencament del paviment amb compressor. Eliminació de les terres soltes del fons de l'excavació. Abocat i compactació del formigó en formació de solera. Col·locació de l'arqueta prefabricada. Abocat de la sorra en el fons de la rasa. Col·locació de la canonada. Muntatge de la clau de tall. Col·locació de la tapa. Execució del reblert envoltant. Acoblament de la connexió de servei amb la xarxa general del municipi. Reposició del ferm.</p> <p>Criteri d'amidament de projecte: Nombre d'unitats previstes, segons documentació gràfica de Projecte.</p> <p>Criteri de mesura d'obra: Es mesurarà el nombre d'unitats realment executades segons especificacions de Projecte.</p>		
	mt10hmf010tLc	0,411 m <sup>3</sup>	Formigó HM-20/P/20/X0, fabricat en central.	61,245	25,17
	mt01ara010	0,560 m <sup>3</sup>	Sorra de 0 a 5 mm de diàmetre.	12,658	7,09
	mt37www105q	1,000 U	Collarí de presa en càrrega de foneria dúctil amb recobriment de resina epoxi, per a tubs de polietilè o de PVC de 110 mm de diàmetre exterior, amb presa per a connexió roscada de 1" de diàmetre, PN=16 atm, amb juntes elàstiques de EPDM.	101,083	101,08

Núm.	Codi	U	Descripció		Total
	mt37tpa011c	5,000 m	Connexió de servei de polietilè PE 100, de 32 mm de diàmetre exterior, PN=10 atm i 2 mm de gruix, segons UNE-EN 12201-2, inclús accessoris de connexió i peces especials.	1,301	6,51
	mt11arp100a	1,000 U	Pericó de polipropilè, 30x30x30 cm.	38,606	38,61
	mt11arp050c	1,000 U	Tapa de PVC, per a pericons de fontaneria de 30x30 cm, amb tancament hermètic al pas dels olors mefítics.	23,619	23,62
	mt37sve030d	1,000 U	Vàlvula d'esfera de llautó niquelat per rosca de 1", amb comandament de regle quadrat.	10,272	10,27
	mq05pdm010a	0,722 h	Compressor portàtil elèctric 2 m <sup>3</sup> /min de cabal.	4,443	3,21
	mq05mai030	0,722 h	Martell pneumàtic.	4,763	3,44
	mq02rop020	0,638 h	Picó vibrant de guiat manual, de 80 kg, amb placa de 30x30 cm, tipus piconadora de granota.	4,045	2,58
	mo020	1,043 h	Oficial 1ª construcció.	18,590	19,39
	mo113	0,906 h	Peó ordinari construcció.	15,870	14,38
	mo008	0,798 h	Oficial 1ª lampista.	19,180	15,31
	mo107	0,798 h	Ajudant lampista.	16,200	12,93
	%	4,000 %	Costos directes	283,590	11,34
			complementaris		
		3,000 %	Costos indirectes	294,930	8,850
				Total per U .....	303,78

Són TRES-CENTS TRES EUROS AMB SETANTA-VUIT CÈNTIMS per U.

65	IFI010	U	<p>Instal·lació interior de fontaneria per bany petit amb dotació per: vàter, lavabo senzill, realitzada amb tub de polietilè reticulat (PE-X), per la xarxa d'aigua freda i calenta que connecta la derivació particular o una de les seves ramificacions amb cadascun dels aparells sanitaris, amb els diàmetres necessaris per cada punt de servei. Inclús claus de pas de cambra humida per al tall del subministrament d'aigua, de polietilè reticulat (PE-X), material auxiliar para muntatge i subjecció a l'obra, derivació particular, accessoris de derivacions.</p> <p>Criteri de valoració econòmica: El preu no inclou les ajudes de paleta per a instal·lacions.</p> <p>Inclou: Replanteig. Col·locació i fixació de canonades i claus.</p> <p>Criteri d'amidament de projecte: Nombre d'unitats previstes, segons documentació gràfica de Projecte.</p> <p>Criteri de mesura d'obra: Es mesurarà el nombre d'unitats realment executades segons especificacions de Projecte.</p>		
	mt37tpu400a	8,100 U	Material auxiliar per a muntatge i subjecció a l'obra de les canonades de polietilè reticulat (PE-Xa), sèrie 5, de 16 mm de diàmetre exterior.	0,097	0,79

Núm.	Codi	U	Descripció		Total
	mt37tpu010ag	8,100 m	Tub de polietilè reticulat (PE-Xa), sèrie 5, de 16 mm de diàmetre exterior, PN=6 atm i 1,8 mm de gruix, subministrat en rotllos, segons UNE-EN ISO 15875-2, amb el preu incrementat el 30% en concepte d'accessoris i peces especials.	2,655	21,51
	mt37tpu400b	15,000 U	Material auxiliar per a muntatge i subjecció a l'obra de les canonades de polietilè reticulat (PE-Xa), sèrie 5, de 20 mm de diàmetre exterior.	0,120	1,80
	mt37tpu010bg	15,000 m	Tub de polietilè reticulat (PE-Xa), sèrie 5, de 20 mm de diàmetre exterior, PN=6 atm i 1,9 mm de gruix, subministrat en rotllos, segons UNE-EN ISO 15875-2, amb el preu incrementat el 30% en concepte d'accessoris i peces especials.	3,176	47,64
	mt37avu022b	2,000 U	Vàlvula d'esfera, de llautó, de 20 mm de diàmetre.	27,908	55,82
	mo008	4,382 h	Oficial 1ª lampista.	19,180	84,05
	mo107	4,382 h	Ajudant lampista.	16,200	70,99
	%	2,000 %	Costos directes	282,600	5,65
		3,000 %	Costos indirectes	288,250	8,650
				Total per U .....	296,90

Són DOS-CENTS NORANTA-SIS EUROS AMB NORANTA CÈNTIMS per U.

66	IIII101	U	<p>Lluminària circular fixa de sostre tipus Downlight, no regulable, de 18 W, alimentació a 220/240 V i 50-60 Hz, de 125 mm de diàmetre d'encastament i 110 mm d'altura, amb llum LED no reemplaçable, temperatura de color 3000 K, òptica formada per reflector recobert amb alumini vaporitzat, acabat molt brillant, d'alt rendiment, feix de llum extensiu 66°, cercle embellidor de plàstic, acabat termoemaltat, de color blanc, índex d'enlluernament unificat menor de 19, índex de reproducció cromàtica major de 80, flux lluminós 882 lúmens, grau de protecció IP40, amb fleixos de fixació. Instal·lació encastada.</p> <p>Inclou: Replanteig. Muntatge, connexionat i comprovació del seu correcte funcionament.</p> <p>Criteri d'amidament de projecte: Nombre d'unitats previstes, segons documentació gràfica de Projecte.</p> <p>Criteri de mesura d'obra: Es mesurarà el nombre d'unitats realment executades segons especificacions de Projecte.</p>		
----	---------	---	--	--	--

Núm.	Codi	U	Descripció		Total
	mt3411e050a	1,000 U	Lluminària circular fixa de sostre tipus Downlight, no regulable, de 18 W, alimentació a 220/240 V i 50-60 Hz, de 125 mm de diàmetre d'encastament i 110 mm d'altura, amb llum LED no reemplaçable, temperatura de color 3000 K, òptica formada per reflector recobert amb alumini vaporitzat, acabat molt brillant, d'alt rendiment, feix de llum extensiu 66°, cercle embellidor de plàstic, acabat termoesmaltat, de color blanc, índex d'enlluernament unificat menor de 19, índex de reproducció cromàtica major de 80, flux lluminós 882 lúmens, grau de protecció IP40, amb fleixos de fixació, per a encastar.	157,576	157,58
	mo003	0,290 h	Oficial 1ª electricista.	19,180	5,56
	mo102	0,290 h	Ajudant electricista.	16,200	4,70
	%	2,000 %	Costos directes complementaris	167,840	3,36
		3,000 %	Costos indirectes	171,200	5,140
Total per U .....					176,34

Són CENT SETANTA-SIS EUROS AMB TRENTA-QUATRE CÈNTIMS per U.

67	III150	U	Lluminària lineal, de 1186x85x85 mm, per a 1 làmpada fluorescent T5 de 54 W, amb cos de lluminària format per perfils d'alumini extrudit, acabat termoesmaltat de color gris RAL 9006; tapes finals; difusor òpal d'alta transmitància; reflector interior acabat termoesmaltat, de color blanc; protecció IP20. Inclús làmpades. Inclou: Replanteig. Muntatge, connexionat i comprovació del seu correcte funcionament. Criteri d'amidament de projecte: Nombre d'unitats previstes, segons documentació gràfica de Projecte. Criteri de mesura d'obra: Es mesurarà el nombre d'unitats realment executades segons especificacions de Projecte.		
	mt34ode470eb	1,000 U	Lluminària lineal, de 1186x85x85 mm, per a 1 làmpada LED, amb cos de lluminària format per perfils d'alumini extrudit, acabat termoesmaltat de color gris RAL 9006; tapes finals; difusor òpal d'alta transmitància; reflector interior acabat termoesmaltat, de color blanc; protecció IP20.	160,437	160,44
	mt34tuf010g	1,000 U	Tub led	38,800	38,80
	mo003	0,194 h	Oficial 1ª electricista.	19,180	3,72
	mo102	0,194 h	Ajudant electricista.	16,200	3,14
	%	2,000 %	Costos directes complementaris	206,100	4,12
		3,000 %	Costos indirectes	210,220	6,310
Total per U .....					216,53

Són DOS-CENTS SETZE EUROS AMB CINQUANTA-TRES CÈNTIMS per U.



Núm.	Codi	U	Descripció	Total
68	IIX005	U	Lluminària circular, de 220 mm de diàmetre, per a 1 làmpada fluorescent compacta triple TC-TELI de 26 W, amb cos de lluminària d'alumini injectat, alumini i acer inoxidable, vidre de seguretat, reflector d'alumini pur anoditzat, portalàmpades GX 24, classe de protecció I, grau de protecció IP65, aïllament classe F. Instal·lació encastada al sostre. Inclús làmpades. Criteri de valoració econòmica: El preu no inclou les ajudes de paleta per a instal·lacions. Inclou: Replanteig. Muntatge, connexionat i comprovació del seu correcte funcionament. Criteri d'amidament de projecte: Nombre d'unitats previstes, segons documentació gràfica de Projecte. Criteri de mesura d'obra: Es mesurarà el nombre d'unitats realment executades segons especificacions de Projecte.	
	mt34beg045a	1,000 U	Lluminària circular, de 220 mm de diàmetre, per a 1 làmpada fluorescent compacta triple TC-TELI de 26 W, amb cos de lluminària d'alumini injectat, alumini i acer inoxidable, vidre de seguretat, reflector d'alumini pur anoditzat, portalàmpades GX 24, classe de protecció I, grau de protecció IP65, aïllament classe F; per encastar en el sostre.	394,177
	mt34tuf020y	1,000 U	Làmpada fluorescent compacta TC-TELI de 26 W.	9,516
	mo003	0,339 h	Oficial 1ª electricista.	19,180
	mo102	0,339 h	Ajudant electricista.	16,200
	%	2,000 %	Costos directes complementaris	415,690
		3,000 %	Costos indirectes	424,000
Total per U .....				436,72

Són QUATRE-CENTS TRENTA-SIS EUROS AMB SETANTA-DOS CÈNTIMS per U.

69	IOA020	U	Lluminària d'emergència, amb tub lineal fluorescent, 6 W - G5, flux lluminós 155 lúmens, carcassa de 245x110x58 mm, classe II, IP42, amb bateries de Ni-Cd d'alta temperatura, autonomia de 1 h, alimentació a 230 V, temps de càrrega 24 h. Instal·lació encastada en la paret en zones comuns. Inclús accessoris i elements de fixació. Criteri de valoració econòmica: El preu no inclou les ajudes de paleta per a instal·lacions. Inclou: Replanteig. Fixació i anivellació. Muntatge, connexionat i comprovació del seu correcte funcionament. Criteri d'amidament de projecte: Nombre d'unitats previstes, segons documentació gràfica de Projecte. Criteri de mesura d'obra: Es mesurarà el nombre d'unitats realment executades segons especificacions de Projecte.	
----	--------	---	---	--

Núm.	Codi	U	Descripció		Total
	mt34aem010d	1,000 U	Lluminària d'emergència, amb tub lineal fluorescent, 6 W - G5, flux lluminós 155 lúmens, carcassa de 245x110x58 mm, classe II, IP42, amb bateries de Ni-Cd d'alta temperatura, autonomia de 1 h, alimentació a 230 V, temps de càrrega 24 h. Inclús accessoris i elements de fixació.	45,966	45,97
	mt34aem011	1,000 U	Caixa per encastar en la paret, per a lluminària d'emergència.	4,431	4,43
	mt34aem012	1,000 U	Marc d'encastar, per a lluminària d'emergència.	10,736	10,74
	mo003	0,191 h	Oficial 1ª electricista.	19,180	3,66
	mo102	0,191 h	Ajudant electricista.	16,200	3,09
	%	2,000 %	Costos directes complementaris	67,890	1,36
		3,000 %	Costos indirectes	69,250	2,080
Total per U .....					71,33

Són SETANTA-U EUROS AMB TRENTA-TRES CÈNTIMS per U.

70	IOD004	U	Polsador d'alarma convencional de rearmament manual, de ABS color vermell, protecció IP41, amb led indicador d'alarma color vermell i clau de rearmament. Inclús elements de fixació. Inclou: Replanteig. Fixació al parament. Muntatge, connexionat i comprovació del seu correcte funcionament. Criteri d'amidament de projecte: Nombre d'unitats previstes, segons documentació gràfica de Projecte. Criteri de mesura d'obra: Es mesurarà el nombre d'unitats realment executades segons especificacions de Projecte.		
	mt41pig110	1,000 U	Polsador d'alarma convencional de rearmament manual, de ABS color vermell, protecció IP41, amb led indicador d'alarma color vermell i clau de rearmament, segons UNE-EN 54-11. Inclús elements de fixació.	12,610	12,61
	mo006	0,473 h	Oficial 1ª instal·lador de xarxes i equips de detecció i seguretat.	19,180	9,07
	mo105	0,473 h	Ajudant instal·lador de xarxes i equips de detecció i seguretat.	16,200	7,66
	%	2,000 %	Costos directes complementaris	29,340	0,59
		3,000 %	Costos indirectes	29,930	0,900
Total per U .....					30,83

Són TRENTA EUROS AMB VUITANTA-TRES CÈNTIMS per U.

Núm.	Codi	U	Descripció	Total
71	IOD005	U	Sirena electrònica, de color vermell, amb senyal acústica, alimentació a 24 Vcc, potència sonora de 100 dB a 1 m i consum de 14 mA. Instal·lació en parament interior. Inclús elements de fixació. Inclou: Replanteig. Fixació al parament. Muntatge, connexionat i comprovació del seu correcte funcionament. Criteri d'amidament de projecte: Nombre d'unitats previstes, segons documentació gràfica de Projecte. Criteri de mesura d'obra: Es mesurarà el nombre d'unitats realment executades segons especificacions de Projecte.	
	mt41pig130	1,000 U	Sirena electrònica, de color vermell, amb senyal acústica, alimentació a 24 Vcc, potència sonora de 100 dB a 1 m i consum de 14 mA, per instal·lar en parament interior, segons UNE-EN 54-3. Inclús elements de fixació.	38,771
	mo006	0,473 h	Oficial 1ª instal·lador de xarxes i equips de detecció i seguretat.	19,180
	mo105	0,473 h	Ajudant instal·lador de xarxes i equips de detecció i seguretat.	16,200
	%	2,000 %	Costos directes complementaris	55,500
		3,000 %	Costos indirectes	56,610
Total per U .....				58,31
Són CINQUANTA-VUIT EUROS AMB TRENTA-U CÈNTIMS per U.				
72	IOR040	m <sup>2</sup>	Protecció passiva contra incendis d'estructura metàl·lica, mitjançant l'aplicació de pintura intumescent, en emulsió aquosa monocomponent, color blanc, acabat mat llis, fins a formar un gruix mínim de pel·lícula seca de 1780 micres i aconseguir una resistència al foc de 90 minuts. Inclou: Preparació i neteja de la superfície suport. Aplicació de les mans d'acabat. Criteri d'amidament de projecte: Superfície resultant del desenvolupament dels perfils metàl·lics que componen l'estructura, segons documentació gràfica de Projecte. Criteri de mesura d'obra: Es mesurarà la superfície realment executada segons especificacions de Projecte, resultant del desenvolupament dels perfils metàl·lics que componen l'estructura.	
	mt27pwj010a	3,916 kg	Pintura intumescent, en emulsió aquosa monocomponent, color blanc, acabat mat llis, per a aplicar amb pistola d'alta pressió o amb brotxa.	16,374
	mo038	0,371 h	Oficial 1ª pintor.	18,590
	mo076	0,371 h	Ajudant pintor.	16,220
	%	2,000 %	Costos directes complementaris	77,040
				1,54

Núm.	Codi	U	Descripció		Total
			3,000 % Costos indirectes	78,580	2,360
			Total per m <sup>2</sup> .....		80,94
			Són VUITANTA EUROS AMB NORANTA-QUATRE CÈNTIMS per m <sup>2</sup> .		
73	IOX010	U	Extintor portàtil de pols químic ABC polivalent antibrasa, amb pressió incorporada, d'eficàcia 21A-144B-C, amb 6 kg d'agent extintor, amb manòmetre i mànega amb filtre difusor. Inclús suport i accessoris de muntatge. Inclou: Replanteig. Col·locació i fixació del suport. Col·locació de l'extintor. Criteri d'amidament de projecte: Nombre d'unitats previstes, segons documentació gràfica de Projecte. Criteri de mesura d'obra: Es mesurarà el nombre d'unitats realment col·locades segons especificacions de Projecte.		
	mt41ixi010a	1,000 U	Extintor portàtil de pols químic ABC polivalent antibrasa, amb pressió incorporada, d'eficàcia 21A-144B-C, amb 6 kg d'agent extintor, amb manòmetre i mànega amb filtre difusor, amb accessoris de muntatge, segons UNE-EN 3.	45,318	45,32
	mo113	0,095 h	Peó ordinari construcció.	15,870	1,51
	%	2,000 %	Costos directes complementaris	46,830	0,94
		3,000 %	Costos indirectes	47,770	1,430
			Total per U .....		49,20
			Són QUARANTA-NOU EUROS AMB VINT CÈNTIMS per U.		
74	ISB020	m	Baixant circular d'acer prelacat, de Ø 100 mm, per a recollida d'aigües, formada per peces preformades, amb sistema d'unió per reblons, i segellat amb silicona en els acoblaments, col·locades amb brides metàl·liques, instal·lada a l'exterior de l'edifici. Inclús, silicona, connexions, colzes i peces especials. Inclou: Replanteig del recorregut del baixant i de la situació dels elements de subjecció. Presentació en sec dels tubs. Fixació del material auxiliar per a muntatge i subjecció a l'obra. Muntatge, connexionat i comprovació del seu correcte funcionament. Criteri d'amidament de projecte: Longitud mesurada segons documentació gràfica de Projecte. Criteri de mesura d'obra: Es mesurarà la longitud realment executada segons especificacions de Projecte.		
	mt36csa020b	1,100 m	Baixant circular d'acer prelacat, de Ø 100 mm. Inclús connexions, colzes i peces especials.	11,892	13,08
	mt36csa021b	0,500 U	Brida per baixant circular d'acer prelacat, de Ø 100 mm.	1,678	0,84
	mt15sja100	0,019 U	Cartutx de massilla de silicona neutra.	3,279	0,06
	mo008	0,094 h	Oficial 1ª lampista.	19,180	1,80
	mo107	0,094 h	Ajudant lampista.	16,200	1,52

Núm.	Codi	U	Descripció	Total	
	%	2,000 %	Costos directes complementaris	17,300	0,35
		3,000 %	Costos indirectes	17,650	0,530
Total per m .....					18,18

Són DIVUIT EUROS AMB DIVUIT CÈNTIMS per m.

75	ISC010	m	Canaló quadrat d'acer prelacat, de desenvolupament 333 mm. Inclou: Replanteig del recorregut del canaló i de la situació dels elements de subjecció. Fixació del material auxiliar per a muntatge i subjecció a l'obra. Muntatge, connexionat i comprovació del seu correcte funcionament. Criteri d'amidament de projecte: Longitud mesurada segons documentació gràfica de Projecte. Criteri de mesura d'obra: Es mesurarà la longitud realment executada segons especificacions de Projecte.		
	mt36csa010h	1,100 m	Canaló quadrat d'acer prelacat, de desenvolupament 333 mm, segons UNE-EN 612. Inclús suports, cantonades, tapes, acabaments finals, peces de connexió a baixants i peces especials.	15,132	16,65
	mo008	0,339 h	Oficial 1ª lampista.	19,180	6,50
	mo107	0,339 h	Ajudant lampista.	16,200	5,49
	%	2,000 %	Costos directes complementaris	28,640	0,57
		3,000 %	Costos indirectes	29,210	0,880
Total per m .....					30,09

Són TRENTA EUROS AMB NOU CÈNTIMS per m.

76	ISD020	U	Xarxa interior d'evacuació, per bany petit amb dotació per: vàter, lavabo senzill, realitzada amb tub de PVC, sèrie B per la xarxa de desguassos. Inclou: Replanteig. Presentació en sec dels tubs. Fixació del material auxiliar per a muntatge i subjecció a l'obra. Col·locació de la caixa sifònica. Muntatge, connexionat i comprovació del seu correcte funcionament. Criteri d'amidament de projecte: Nombre d'unitats previstes, segons documentació gràfica de Projecte. Criteri de mesura d'obra: Es mesurarà el nombre d'unitats realment executades segons especificacions de Projecte.		
	mt36tit010bc	2,120 m	Tub de PVC, sèrie B, de 40 mm de diàmetre i 3 mm de gruix, segons UNE-EN 1329-1, amb el preu incrementat el 10% en concepte d'accessoris i peces especials.	1,998	4,24
	mt36tit010gc	2,125 m	Tub de PVC, sèrie B, de 110 mm de diàmetre i 3,2 mm de gruix, segons UNE-EN 1329-1, amb el preu incrementat el 10% en concepte d'accessoris i peces especials.	5,888	12,51
	mt11var009	0,276 l	Líquid netejador per enganxat mitjançant adhesiu de tubs i accessoris de PVC.	17,770	4,90
	mt11var010	0,138 l	Adhesiu per tubs i accessoris de PVC.	24,618	3,40

Núm.	Codi	U	Descripció		Total
	mt36tie010fd	0,700 m	Tub de PVC, sèrie B, de 110 mm de diàmetre i 3,2 mm de gruix, amb extrem atrompetat, segons UNE-EN 1329-1, amb el preu incrementat el 15% en concepte d'accessoris i peces especials.	6,703	4,69
	mt36bsj010aa	1,000 U	Caixa sifònica de PVC, de 110 mm de diàmetre, amb cinc entrades de 40 mm de diàmetre i una sortida de 50 mm de diàmetre, amb tapa cega d'acer inoxidable.	15,074	15,07
	mt36tit010ca	1,000 m	Tub de PVC, sèrie B, de 50 mm de diàmetre i 3 mm de gruix, segons UNE-EN 1329-1.	2,318	2,32
	mo008	4,930 h	Oficial 1ª lampista.	19,180	94,56
	mo107	2,465 h	Ajudant lampista.	16,200	39,93
	%	2,000 %	Costos directes complementaris	181,620	3,63
		3,000 %	Costos indirectes	185,250	5,560
Total per U .....					190,81

Són CENT NORANTA EUROS AMB VUITANTA-U CÈNTIMS per U.

77	LAH010	U	Porta d'armari d'una fulla de 180 cm d'altura de 80x3,5 cm, tipus castellana, amb plafons, amb tauler de fusta massissa de pi melis, envernissada en taller; bastiment de base de pi país de 70x35 mm; tapetes massisses de pi melis de 70x5 mm; tapajunts massís de pi melis de 70x15 mm en la cara exterior. Inclús ferraments de penjar, tanca i tirador sobre escut llarg de ferro forjat, sèrie bàsica. Inclou: Presentació de la porta. Col·locació dels ferraments de penjar. Col·locació de la fulla. Col·locació dels ferraments de tancament. Ajustament final. Criteri d'amidament de projecte: Nombre d'unitats previstes, segons documentació gràfica de Projecte. Criteri de mesura d'obra: Es mesurarà el nombre d'unitats realment executades segons especificacions de Projecte.		
	mt22aap020jc	1,000 U	Bastiment de base de fusta de pi, 70x35 mm, per porta d'armari d'una fulla de 180 cm d'altura, amb elements de fixació.	14,802	14,80
	mt22atc010fi	5,300 m	Tapajunts massís, pi melis, 70x15 mm, envernissat en taller.	2,476	13,12
	mt22arc010fg	4,700 m	Tapeta massissa, pi melis, 70x5 mm, envernissada en taller.	1,654	7,77
	mt22pxa031b	1,000 U	Porta d'armari tipus castellana, amb plafons, amb tauler de fusta massissa de pi melis, envernissada en taller, 180x80x3,5 cm.	123,423	123,42
	mt23icf010a	3,000 U	Pomel·la de 80x52 mm, de ferro pla polit, per porta d'armari o altell sèrie castellana.	0,268	0,80
	mt23hcf010a	1,000 U	Joc de tirador i escut llarg de ferro forjat, sèrie bàsica, per a porta d'armari.	3,793	3,79
	mt23ppb050	2,000 U	Imant de tancament per a porta d'armari o altell.	0,359	0,72
	mt23ppb011	18,000 U	Cargol d'acer 19/22 mm.	0,029	0,52
	mo017	0,829 h	Oficial 1ª fuster.	18,910	15,68
	mo058	0,829 h	Ajudant fuster.	16,340	13,55

Núm.	Codi	U	Descripció	Total
	%	2,000 %	Costos directes	194,170
			complementaris	
		3,000 %	Costos indirectes	198,050
			Total per U .....	203,99

Són DOS-CENTS TRES EUROS AMB NORANTA-NOU CÈNTIMS per U.

78	LAH010b	U	Porta d'armari de dues fulles de 180 cm d'altura de 50x3,5 cm, tipus castellana, amb plafons, amb tauler de fusta massissa de pi melis, envernissada en taller; bastiment de base de pi país de 70x35 mm; tapetes massisses de pi melis de 70x5 mm; tapajunts massís de pi melis de 70x15 mm en la cara exterior. Inclús ferraments de penjar, tanca i tirador sobre escut llarg de ferro forjat, sèrie bàsica. Inclou: Presentació de la porta. Col·locació dels ferraments de penjar. Col·locació de la fulla. Col·locació dels ferraments de tancament. Ajustament final. Criteri d'amidament de projecte: Nombre d'unitats previstes, segons documentació gràfica de Projecte. Criteri de mesura d'obra: Es mesurarà el nombre d'unitats realment executades segons especificacions de Projecte.		
	mt22aap020jf	2,000 U	Bastiment de base de fusta de pi, 70x35 mm, per porta d'armari de dues fulles de 180 cm d'altura, amb elements de fixació.	17,023	34,05
	mt22atc010fi	6,300 m	Tapajunts massís, pi melis, 70x15 mm, envernissat en taller.	2,476	15,60
	mt22arc010fg	5,700 m	Tapeta massissa, pi melis, 70x5 mm, envernissada en taller.	1,654	9,43
	mt22pxa031b	2,000 U	Porta d'armari tipus castellana, amb plafons, amb tauler de fusta massissa de pi melis, envernissada en taller, 180x80x3,5 cm.	123,423	246,85
	mt23icf010a	6,000 U	Pomel·la de 80x52 mm, de ferro pla polit, per porta d'armari o altell sèrie castellana.	0,268	1,61
	mt23hcf010a	2,000 U	Joc de tirador i escut llarg de ferro forjat, sèrie bàsica, per a porta d'armari.	3,793	7,59
	mt23ppb050	4,000 U	Imant de tancament per a porta d'armari o altell.	0,359	1,44
	mt23ppb011	36,000 U	Cargol d'acer 19/22 mm.	0,029	1,04
	mo017	1,452 h	Oficial 1ª fuster.	18,910	27,46
	mo058	1,452 h	Ajudant fuster.	16,340	23,73
	%	2,000 %	Costos directes	368,800	7,38
			complementaris		
		3,000 %	Costos indirectes	376,180	11,290
			Total per U .....		387,47

Són TRES-CENTS VUITANTA-SET EUROS AMB QUARANTA-SET CÈNTIMS per U.

Núm.	Codi	U	Descripció	Total	
79	LCL060	U	<p>Finestra d'alumini, gamma mitja, amb trencament de pont tèrmic, dues fulles practicables, amb obertura cap a l'interior, dimensions 1600x2000 mm, acabat lacat RAL, amb el segell QUALICOAT, que garanteix el gruix i la qualitat del procés de lacat, composta de fulla de 68 mm i marc de 60 mm, rivets, galze, junts d'estanquitat d'EPDM, maneta i ferraments, segons UNE-EN 14351-1; transmitància tèrmica del marc: <math>U_{h,m}</math> = des de 2,8 W/(m<sup>2</sup>K); gruix màxim de l'envidriament: 46 mm, amb classificació a la permeabilitat a l'aire classe 4, segons UNE-EN 12207, classificació a l'estanquitat a l'aigua classe E1650, segons UNE-EN 12208, i classificació a la resistència a la força del vent classe C5, segons UNE-EN 12210, amb bastiment de base i sense persiana. Inclús silicona per a segellat perimetral del junt entre la fusteria exterior i el parament. Criteri de valoració econòmica: El preu no inclou el rebut en obra del bastiment de base.</p> <p>Inclou: Col·locació de la fusteria sobre el bastiment de base. Ajust final de les fulles. Segellat perimetral del junt entre la fusteria exterior i el parament.</p> <p>Criteri d'amidament de projecte: Nombre d'unitats previstes, segons documentació gràfica de Projecte.</p> <p>Criteri de mesura d'obra: Es mesurarà el nombre d'unitats realment executades segons especificacions de Projecte.</p>		
	mt25pfx160iAc	1,000 U	<p>Porta d'alumini, gamma mitja, amb trencament de pont tèrmic, dues fulles practicables, amb obertura cap a l'interior, dimensions 1600x2000 mm, acabat lacat RAL, amb el segell QUALICOAT, que garanteix el gruix i la qualitat del procés de lacat, composta de fulla de 68 mm i marc de 60 mm, rivets, galze, junts d'estanquitat d'EPDM, maneta i ferraments, segons UNE-EN 14351-1; transmitància tèrmica del marc: <math>U_{h,m}</math> = des de 2,8 W/(m<sup>2</sup>K); gruix màxim de l'envidriament: 46 mm, amb classificació a la permeabilitat a l'aire classe 4, segons UNE-EN 12207, classificació a l'estanquitat a l'aigua classe E1650, segons UNE-EN 12208, i classificació a la resistència a la força del vent classe C5, segons UNE-EN 12210.</p>	1.042,279	1.042,28
	mt25pem015a	7,200 m	<p>Bastiment de base d'alumini, de 36x19x1,5 mm, ensamblat mitjançant esquadres i amb patilles d'ancoratge per a la fixació al parament i cargols per a la fixació de la fusteria.</p>	2,328	16,76



Núm.	Codi	U	Descripció		Total
	mt22www010a	1,224 U	Cartutx de 290 ml de segellador adhesiu monocomponent, neutre, superelàstic, a base de polímer MS, color blanc, amb resistència a la intempèrie i als raigs UV i elongació fins a ruptura 750%.	5,540	6,78
	mt22www050a	0,576 U	Cartutx de 300 ml de silicona neutra oxímica, d'elasticitat permanent i enduriment ràpid, color blanc, rang de temperatura de treball de -60 a 150°C, amb resistència als rajos UV, duresa Shore A aproximada de 22, segons UNE-EN ISO 868 i elongació a ruptura >= 800%, segons UNE-EN ISO 8339.	4,957	2,86
	mo018	1,633 h	Oficial 1ª serraller.	18,860	30,80
	mo059	1,195 h	Ajudant serraller.	16,280	19,45
	%	2,000 %	Costos directes complementaris	1.118,930	22,38
		3,000 %	Costos indirectes	1.141,310	34,240
Total per U .....					1.175,55

Són MIL CENT SETANTA-CINC EUROS AMB CINQUANTA-CINC CÈNTIMS per U.

- 80 LCL060b U Finestra d'alumini, gamma mitja, amb trencament de pont tèrmic, dues fulles practicables, amb obertura cap a l'interior, dimensions 1100x1600 mm, acabat lacat RAL, amb el segell QUALICOAT, que garanteix el gruix i la qualitat del procés de lacat, composta de fulla de 68 mm i marc de 60 mm, rivets, galze, junts d'estanquitat d'EPDM, maneta i ferraments, segons UNE-EN 14351-1; transmitància tèrmica del marc:  $U_{h,m} = \text{des de } 2,8 \text{ W/(m}^2\text{K)}$ ; gruix màxim de l'envidriament: 46 mm, amb classificació a la permeabilitat a l'aire classe 4, segons UNE-EN 12207, classificació a l'estanquitat a l'aigua classe E1650, segons UNE-EN 12208, i classificació a la resistència a la força del vent classe C5, segons UNE-EN 12210, amb bastiment de base i sense persiana. Inclús silicona per a segellat perimetral del junt entre la fusteria exterior i el parament. Criteri de valoració econòmica: El preu no inclou el rebut en obra del bastiment de base.  
Inclou: Col·locació de la fusteria sobre el bastiment de base. Ajust final de les fulles. Segellat perimetral del junt entre la fusteria exterior i el parament.  
Criteri d'amidament de projecte: Nombre d'unitats previstes, segons documentació gràfica de Projecte.  
Criteri de mesura d'obra: Es mesurarà el nombre d'unitats realment executades segons especificacions de Projecte.

Núm.	Codi	U	Descripció		Total
	mt25pfx160dsc	1,000 U	Finestra d'alumini, gamma mitja, amb trencament de pont tèrmic, dues fulles practicables, amb obertura cap a l'interior, dimensions 1100x1600 mm, acabat lacat RAL, amb el segell QUALICOAT, que garanteix el gruix i la qualitat del procés de lacat, composta de fulla de 68 mm i marc de 60 mm, rivets, galze, junts d'estanquitat d'EPDM, maneta i ferraments, segons UNE-EN 14351-1; transmitància tèrmica del marc: $U_{h,m}$ = des de 2,8 W/(m²K); gruix màxim de l'envidriament: 46 mm, amb classificació a la permeabilitat a l'aire classe 4, segons UNE-EN 12207, classificació a l'estanquitat a l'aigua classe E1650, segons UNE-EN 12208, i classificació a la resistència a la força del vent classe C5, segons UNE-EN 12210.	809,451	809,45
	mt25pem015a	5,400 m	Bastiment de base d'alumini, de 36x19x1,5 mm, ensamblat mitjançant esquadres i amb patilles d'ancoratge per a la fixació al parament i cargols per a la fixació de la fusteria.	2,328	12,57
	mt22www010a	0,918 U	Cartutx de 290 ml de segellador adhesiu monocomponent, neutre, superelàstic, a base de polímer MS, color blanc, amb resistència a la intempèrie i als raigs UV i elongació fins a ruptura 750%.	5,540	5,09
	mt22www050a	0,432 U	Cartutx de 300 ml de silicona neutra oxímica, d'elasticitat permanent i enduriment ràpid, color blanc, rang de temperatura de treball de -60 a 150°C, amb resistència als rajos UV, duresa Shore A aproximada de 22, segons UNE-EN ISO 868 i elongació a ruptura $\geq$ 800%, segons UNE-EN ISO 8339.	4,957	2,14
	mo018	1,512 h	Oficial 1ª serraller.	18,860	28,52
	mo059	1,040 h	Ajudant serraller.	16,280	16,93
	%	2,000 %	Costos directes complementaris	874,700	17,49
		3,000 %	Costos indirectes	892,190	26,770
Total per U .....					918,96

Són NOU-CENTS DIVUIT EUROS AMB NORANTA-SIS CÈNTIMS per U.

Núm.	Codi	U	Descripció	Total
81	LCL060c	U	<p>Finestra d'alumini, gamma mitja, amb trencament de pont tèrmic, dues fulles practicables, amb obertura cap a l'interior, dimensions 1100x1200 mm, acabat lacat RAL, amb el segell QUALICOAT, que garanteix el gruix i la qualitat del procés de lacat, composta de fulla de 68 mm i marc de 60 mm, rivets, galze, junts d'estanquitat d'EPDM, maneta i ferraments, segons UNE-EN 14351-1; transmitància tèrmica del marc: <math>U_{h,m}</math> = des de 2,8 W/(m<sup>2</sup>K); gruix màxim de l'envidriament: 46 mm, amb classificació a la permeabilitat a l'aire classe 4, segons UNE-EN 12207, classificació a l'estanquitat a l'aigua classe E1650, segons UNE-EN 12208, i classificació a la resistència a la força del vent classe C5, segons UNE-EN 12210, amb bastiment de base i sense persiana. Inclús silicona per a segellat perimetral del junt entre la fusteria exterior i el parament. Criteri de valoració econòmica: El preu no inclou el rebut en obra del bastiment de base.</p> <p>Inclou: Col·locació de la fusteria sobre el bastiment de base. Ajust final de les fulles. Segellat perimetral del junt entre la fusteria exterior i el parament.</p> <p>Criteri d'amidament de projecte: Nombre d'unitats previstes, segons documentació gràfica de Projecte.</p> <p>Criteri de mesura d'obra: Es mesurarà el nombre d'unitats realment executades segons especificacions de Projecte.</p>	
	mt25pfx160dkc	1,000 U	Finestra d'alumini, gamma mitja, amb trencament de pont tèrmic, dues fulles practicables, amb obertura cap a l'interior, dimensions 1100x1200 mm, acabat lacat RAL, amb el segell QUALICOAT, que garanteix el gruix i la qualitat del procés de lacat, composta de fulla de 68 mm i marc de 60 mm, rivets, galze, junts d'estanquitat d'EPDM, maneta i ferraments, segons UNE-EN 14351-1; transmitància tèrmica del marc: $U_{h,m}$ = des de 2,8 W/(m <sup>2</sup> K); gruix màxim de l'envidriament: 46 mm, amb classificació a la permeabilitat a l'aire classe 4, segons UNE-EN 12207, classificació a l'estanquitat a l'aigua classe E1650, segons UNE-EN 12208, i classificació a la resistència a la força del vent classe C5, segons UNE-EN 12210.	703,789
	mt25pem015a	4,600 m	Bastiment de base d'alumini, de 36x19x1,5 mm, ensamblat mitjançant esquadres i amb patilles d'ancoratge per a la fixació al parament i cargols per a la fixació de la fusteria.	2,328
				703,79
				10,71

Núm.	Codi	U	Descripció		Total
	mt22www010a	0,782 U	Cartutx de 290 ml de segellador adhesiu monocomponent, neutre, superelàstic, a base de polímer MS, color blanc, amb resistència a la intempèrie i als raigs UV i elongació fins a ruptura 750%.	5,540	4,33
	mt22www050a	0,368 U	Cartutx de 300 ml de silicona neutra oxímica, d'elasticitat permanent i enduriment ràpid, color blanc, rang de temperatura de treball de -60 a 150°C, amb resistència als rajos UV, duresa Shore A aproximada de 22, segons UNE-EN ISO 868 i elongació a ruptura >= 800%, segons UNE-EN ISO 8339.	4,957	1,82
	mo018	1,475 h	Oficial 1ª serraller.	18,860	27,82
	mo059	0,980 h	Ajudant serraller.	16,280	15,95
	%	2,000 %	Costos directes complementaris	764,420	15,29
		3,000 %	Costos indirectes	779,710	23,390
Total per U .....					803,10

Són VUIT-CENTS TRES EUROS AMB DEU CÈNTIMS per U.

82	LEA020	U	<p>Block de porta exterior d'entrada a habitatge, cega, d'una fulla, amb motllura doble d'estil provençal, 950x2150 mm de llum i altura de pas, compost per dues xapes d'acer galvanitzat de 1 mm d'espessor, plegades, acoblades i muntades, amb cambra intermèdia plena de poliuretà injectat d'alta densitat, acabat lacat imitació fusta de roure vell en les seves cares i caires, bastidor d'acer i marc d'acer galvanitzat de 1,5 mm d'espessor i 100 mm d'amplada amb cargols autoroscants per a la fixació del bastiment al bastiment de base, amb pany de seguretat amb cinc punts frontals de tancament; amb bastiment de base. Inclús patilles d'ancoratge per a la fixació del bastiment de base al parament i cargols autoroscants per a la fixació del bastiment al bastiment de base, tapajunts de 45 mm d'amplada, acabat lacat color blanc i tapeta de 40 mm d'amplada, acabat lacat color blanc. Criteri de valoració econòmica: El preu no inclou el rebut en obra del bastiment de base.</p> <p>Inclou: Neteja del bastiment de base ja instal·lat. Allotjament i calçat del bloc de porta en el bastiment de base. Fixació del bloc de porta al bastiment de base. Reomplert de la folgança entre bastiment de base i block de porta amb escuma de poliuretà. Col·locació de ferraments de tancament i accessoris. Col·locació de tapajunts i tapetes. Ajustament final.</p> <p>Criteri d'amidament de projecte: Nombre d'unitats previstes, segons documentació gràfica de Projecte.</p> <p>Criteri de mesura d'obra: Es mesurarà el nombre d'unitats realment executades segons especificacions de Projecte.</p>		
----	--------	---	--	--	--

Núm.	Codi	U	Descripció		Total
	mt26pet125aMa	1,000 U	Bastiment de base d'acer galvanitzat de 950x2150 mm, per a bloc de porta d'una fulla, ensamblat mitjançant esquadres i amb patilles d'ancoratge.	84,758	84,76
	mt26pet010bynm	1,000 U	Block de porta exterior d'entrada a habitatge, cega, d'una fulla, amb motllura doble d'estil provençal, 950x2150 mm de llum i altura de pas, compost per dues xapes d'acer galvanitzat de 1 mm d'espessor, plegades, acoblades i muntades, amb cambra intermèdia plena de poliuretà injectat d'alta densitat, acabat lacat imitació fusta de roure vell en les seves cares i caires, bastidor d'acer i marc d'acer galvanitzat de 1,5 mm d'espessor i 100 mm d'amplada amb cargols autoroscants per a la fixació del bastiment al bastiment de base, amb pany de seguretat amb cinc punts frontals de tancament, frontisses d'alta seguretat, antipalanca, manovella corba amb escut de roseta, de llautó, color negre, pom circular amb escut de roseta, d'acer inoxidable i junt perimetral d'estanquitat de cautxú.	738,748	738,75
	mt26pet135a	5,250 m	Tapeta de 40 mm d'amplada, acabat lacat color blanc.	26,725	140,31
	mt26pet130a	5,250 m	Tapajunts de 45 mm d'amplada, acabat lacat color blanc.	25,716	135,01
	mt22www040	0,100 U	Aerosol de 750 ml d'escuma adhesiva autoexpansiva, elàstica, de poliuretà monocomponent, de 25 kg/m <sup>3</sup> de densitat, conductivitat tèrmica 0,0345 W/(mK), 135% d'expansió, elongació fins a ruptura 45% i 7 N/cm <sup>2</sup> de resistència a tracció, estable de -40°C a 90°C; per a aplicar amb pistola; segons UNE-EN 13165.	8,769	0,88
	mo018	1,196 h	Oficial 1ª serraller.	18,860	22,56
	mo059	0,987 h	Ajudant serraller.	16,280	16,07
	%	2,000 %	Costos directes complementaris	1.138,340	22,77
		3,000 %	Costos indirectes	1.161,110	34,830
Total per U .....					1.195,94

Són MIL CENT NORANTA-CINC EUROS AMB NORANTA-QUATRE CÈNTIMS per U.

Núm.	Codi	U	Descripció	Total
83	LPM010	U	Porta interior abatible, cega, d'una fulla de 203x82,5x3,5 cm, amb tauler de fusta massissa de pi melis, envernissada en taller; bastiment de base de pi país de 90x35 mm; galzes massissos, de pi melis de 90x20 mm; tapajunts massissos, de pi melis de 70x15 mm en ambdues cares. Inclús, frontisses, ferraments de penjar, de tanca i manovella sobre escut llarg de ferro forjat, sèrie de forja; silicona incolora per a segellat del vidre i rivets. Inclou: Presentació de la porta. Col·locació dels ferraments de penjar. Col·locació de la fulla. Col·locació dels ferraments de tancament. Col·locació d'accessoris. Col·locació i segellat del vidre. Col·locació de rivets. Ajustament final. Criteri d'amidament de projecte: Nombre d'unitats previstes, segons documentació gràfica de Projecte. Criteri de mesura d'obra: Es mesurarà el nombre d'unitats realment executades segons especificacions de Projecte.	
	mt22aap011ja	1,000 U	Bastiment de base de fusta de pi, 90x35 mm, per porta d'una fulla, amb elements de fixació.	18,216
	mt22agc010fbg	5,100 m	Galze massís, pi melis, 90x20 mm, envernissat en taller.	3,493
	mt22px1020ab	1,000 U	Porta interior cega amb tauler de fusta massissa de pi melis, envernissada en taller, de 203x82,5x3,5 cm. Segons UNE 56803.	128,970
	mt22atc010fi	10,400 m	Tapajunts massís, pi melis, 70x15 mm, envernissat en taller.	2,476
	mt23ibf010a	3,000 U	Pomel·la de 110x60 mm, de ferro pla polit, per a porta interior sèrie castellana.	0,339
	mt23ppb011	18,000 U	Cargol d'acer 19/22 mm.	0,029
	mt23ppb200	1,000 U	Pany d'embotir, front, accessoris i cargols de lligat, per a porta de pas interior, segons UNE-EN 12209.	13,231
	mt23hbf010c	1,000 U	Joc de manovella i escut llarg de ferro forjat, sèrie de forja, per a porta interior sèrie castellana.	84,166
	mo017	0,934 h	Oficial 1ª fuster.	18,910
	mo058	0,934 h	Ajudant fuster.	16,340
	%	2,000 %	Costos directes complementaris	322,610
		3,000 %	Costos indirectes	329,060
Total per U .....				338,93

Són TRES-CENTS TRENTA-VUIT EUROS AMB NORANTA-TRES CÈNTIMS per U.

Núm.	Codi	U	Descripció	Total
84	LPM020	U	<p>Carcassa metàl·lica de xapa ondulada i travessers metàl·lics, preparada per allotjar la fulla d'una porta corredissa simple, de fusta, de 80x210 cm i 4 cm de gruix màxim de fulla de porta; col·locació en entramat autoportant de plaques de guix, de 10 cm de gruix total, incloent l'entramat autoportant i les plaques.</p> <p>Inclou: Muntatge i col·locació de la carcassa amb els distanciadors en els seus allotjaments. Anivellació i fixació a la paret amb paletades de morter o guix. Fixació sobre el paviment mitjançant cargolat. Rejuntat.</p> <p>Criteri d'amidament de projecte: Nombre d'unitats previstes, segons documentació gràfica de Projecte.</p> <p>Criteri de mesura d'obra: Es mesurarà el nombre d'unitats realment executades segons especificacions de Projecte.</p>	
	mt22amy030afa	1,000 U	Carcassa metàl·lica de xapa ondulada i travessers metàl·lics, preparada per allotjar la fulla d'una porta corredissa simple, de fusta de 80x210 cm i 4 cm de gruix màxim de fulla de porta; per col·locar en entramat autoportant de plaques de guix, de 10 cm de gruix total, incloent l'entramat autoportant i les plaques; amb rail superior, guia inferior i accessoris.	213,409
	mo020	1,038 h	Oficial 1ª construcció.	18,590
	mo077	1,038 h	Ajudant construcció.	16,220
	%	2,000 %	Costos directes complementaris	249,550
		3,000 %	Costos indirectes	254,540
Total per U .....				262,18

Són DOS-CENTS SEIXANTA-DOS EUROS AMB DIVUIT CÈNTIMS per U.

85	LPM021	U	<p>Porta interior corredissa per a armadura metàl·lica, cega, d'una fulla de 203x82,5x3,5 cm, amb tauler de fusta massissa de pi melis, envernissada en taller; bastiment de base de pi país de 100x35 mm; galzes massissos, de pi melis de 100x20 mm; tapajunts massissos, de pi melis de 90x15 mm en ambdues cares.</p> <p>Inclús, ferraments de penjar, de tanca i tirador amb maneta per a tancament de llautó, sèrie mitja; silicona incolora per a segellat del vidre i rivets.</p> <p>Inclou: Presentació de la porta. Col·locació dels ferraments de penjar. Col·locació de la fulla. Col·locació dels ferraments de tancament. Col·locació d'accessoris. Col·locació i segellat del vidre. Col·locació de rivets. Ajustament final.</p> <p>Criteri d'amidament de projecte: Nombre d'unitats previstes, segons documentació gràfica de Projecte.</p> <p>Criteri de mesura d'obra: Es mesurarà el nombre d'unitats realment executades segons especificacions de Projecte.</p>	
----	--------	---	--	--

Núm.	Codi	U	Descripció		Total
	mt22aap011ma	1,000 U	Bastiment de base de fusta de pi, 100x35 mm, per porta d'una fulla, amb elements de fixació.	20,283	20,28
	mt22agc010fbi	5,100 m	Galze massís, pi melis, 100x20 mm, envernissat en taller.	3,920	19,99
	mt22px1020ab	1,000 U	Porta interior cega amb tauler de fusta massissa de pi melis, envernissada en taller, de 203x82,5x3,5 cm. Segons UNE 56803.	128,970	128,97
	mt22atc010fl	10,400 m	Tapajuntes massís, pi melis, 90x15 mm, envernissat en taller.	2,634	27,39
	mt23hba020n	1,000 U	Tirador amb maneta per a tancament de llautó, sèrie mitja, per a porta interior corredissa, per a interior.	36,016	36,02
	mo017	1,245 h	Oficial 1ª fuster.	18,910	23,54
	mo058	1,245 h	Ajudant fuster.	16,340	20,34
	%	2,000 %	Costos directes complementaris	276,530	5,53
		3,000 %	Costos indirectes	282,060	8,460
				Total per U .....	290,52

Són DOS-CENTS NORANTA EUROS AMB CINQUANTA-DOS CÈNTIMS per U.

86	LSE020	U	<p>Estor enrotllable, de 1000 mm d'amplada i 1200 mm d'altura, amb teixit ignífug enfosquidor, de fibra de vidre sense PVC ni halògens, amb la cara exterior de color gris clar i la cara interior de color gris clar, accionament manual amb manovella fixa per a maniobra de recollida, al costat dret; fixat en la paret, amb esquadres regulables, de 108x70 mm i ancoratges mecànics. Inclús ferraments i accessoris.</p> <p>Inclou: Replanteig. Ancoratge al parament dels elements de fixació. Muntatge del estor enrotllable. Muntatge dels accessoris de l'accionament.</p> <p>Criteri d'amidament de projecte: Nombre d'unitats previstes, segons documentació gràfica de Projecte.</p> <p>Criteri de mesura d'obra: Es mesurarà el nombre d'unitats realment executades segons especificacions de Projecte.</p>		
	mt44stm012abad	2,000 U	Estor enrotllable, de 1000 mm d'amplada i 1200 mm d'altura, amb teixit ignífug enfosquidor, de fibra de vidre sense PVC ni halògens, amb la cara exterior de color gris clar i la cara interior de color gris clar, inclús ancoratges mecànics per a fixació al suport.	134,264	268,53
	mt44stm020g	1,000 U	Kit per a l'accionament d'estor enrotllable, amb manovella fixa per a maniobra de recollida, al costat dret.	132,542	132,54
	mt44vem080cc	2,000 U	Esquadra regulable, de 108x70 mm, color a escollir, per a la col·locació de persianes venecianes, amb 60 a 120 mm de separació per a lamel·les de 25 mm d'amplada i 64 a 124 mm de separació per a lamel·les de 16 mm d'amplada.	20,502	41,00
	mo011	0,516 h	Oficial 1ª muntador.	19,180	9,90
	mo080	0,774 h	Ajudant muntador.	16,220	12,55



Núm.	Codi	U	Descripció	Total
	%	2,000 %	Costos directes complementaris	9,29
		3,000 %	Costos indirectes	14,210
			Total per U .....	488,02

Són QUATRE-CENTS VUITANTA-VUIT EUROS AMB DOS CÈNTIMS per U.

87	LSE020b	U	Estor enrotllable, de 1000 mm d'amplada i 1200 mm d'altura, amb teixit ignífug enfosquidor, de fibra de vidre sense PVC ni halògens, amb la cara exterior de color gris clar i la cara interior de color gris clar, accionament manual amb manovella fixa per a maniobra de recollida, al costat dret; fixat en la paret, amb esquadres regulables, de 108x70 mm i ancoratges mecànics. Inclús ferraments i accessoris. Inclou: Replanteig. Ancoratge al parament dels elements de fixació. Muntatge del estor enrotllable. Muntatge dels accessoris de l'accionament. Criteri d'amidament de projecte: Nombre d'unitats previstes, segons documentació gràfica de Projecte. Criteri de mesura d'obra: Es mesurarà el nombre d'unitats realment executades segons especificacions de Projecte.		
	mt44stm012abad	1,500 U	Estor enrotllable, de 1000 mm d'amplada i 1200 mm d'altura, amb teixit ignífug enfosquidor, de fibra de vidre sense PVC ni halògens, amb la cara exterior de color gris clar i la cara interior de color gris clar, inclús ancoratges mecànics per a fixació al suport.	134,264	201,40
	mt44stm020g	1,000 U	Kit per a l'accionament d'estor enrotllable, amb manovella fixa per a maniobra de recollida, al costat dret.	132,542	132,54
	mt44vem080cc	2,000 U	Esquadra regulable, de 108x70 mm, color a escollir, per a la col·locació de persianes venecianes, amb 60 a 120 mm de separació per a lamel·les de 25 mm d'amplada i 64 a 124 mm de separació per a lamel·les de 16 mm d'amplada.	20,502	41,00
	mo011	0,516 h	Oficial 1ª muntador.	19,180	9,90
	mo080	0,774 h	Ajudant muntador.	16,220	12,55
	%	2,000 %	Costos directes complementaris	397,390	7,95
		3,000 %	Costos indirectes	405,340	12,160
			Total per U .....		417,50

Són QUATRE-CENTS DISSET EUROS AMB CINQUANTA CÈNTIMS per U.

Núm.	Codi	U	Descripció	Total
88	LSE020c	U	<p>Estor enrotllable, de 1000 mm d'amplada i 1200 mm d'altura, amb teixit ignífug enfosquidor, de fibra de vidre sense PVC ni halògens, amb la cara exterior de color gris clar i la cara interior de color gris clar, accionament manual amb manovella fixa per a maniobra de recollida, al costat dret; fixat en la paret, amb esquadres regulables, de 108x70 mm i ancoratges mecànics. Inclús ferraments i accessoris.</p> <p>Inclou: Replanteig. Ancoratge al parament dels elements de fixació. Muntatge del estor enrotllable. Muntatge dels accessoris de l'accionament.</p> <p>Criteri d'amidament de projecte: Nombre d'unitats previstes, segons documentació gràfica de Projecte.</p> <p>Criteri de mesura d'obra: Es mesurarà el nombre d'unitats realment executades segons especificacions de Projecte.</p>	
	mt44stm012abad	1,400 U	Estor enrotllable, de 1000 mm d'amplada i 1200 mm d'altura, amb teixit ignífug enfosquidor, de fibra de vidre sense PVC ni halògens, amb la cara exterior de color gris clar i la cara interior de color gris clar, inclús ancoratges mecànics per a fixació al suport.	134,264
	mt44stm020g	1,000 U	Kit per a l'accionament d'estor enrotllable, amb manovella fixa per a maniobra de recollida, al costat dret.	132,542
	mt44vem080cc	2,000 U	Esquadra regulable, de 108x70 mm, color a escollir, per a la col·locació de persianes venecianes, amb 60 a 120 mm de separació per a lamel·les de 25 mm d'amplada i 64 a 124 mm de separació per a lamel·les de 16 mm d'amplada.	20,502
	mo011	0,516 h	Oficial 1ª muntador.	19,180
	mo080	0,774 h	Ajudant muntador.	16,220
	%	2,000 %	Costos directes complementaris	383,960
		3,000 %	Costos indirectes	391,640
Total per U .....				403,39

Són QUATRE-CENTS TRES EUROS AMB TRENTA-NOU CÈNTIMS per U.

Núm.	Codi	U	Descripció	Total
89	LVC015	m <sup>2</sup>	Doble envidriament de control solar i seguretat (laminar), 6/20/4+4, conjunt format per vidre exterior de control solar, color gris obscur de 6 mm, cambra de gas deshidratada amb perfil separador d'alumini i doble segellat perimetral, de 20 mm, reomplerta de gas argó i vidre interior laminar incolor de 4+4 mm d'espessor compost per dues llunes de vidre de 4 mm, unides mitjançant una làmina incolor de butiral de polivinil, per a fulles de vidre de superfície menor de 2 m <sup>2</sup> ; 34 mm de gruix total, fixat sobre fusteria amb sola mitjançant falques de recolzament perimetrals i laterals, segellat en fred amb silicona sintètica incolora, compatible amb el material suport, per a fulles de vidre de superfície menor de 2 m <sup>2</sup> . Inclou: Col·locació, calçat, muntatge i ajustament en la fusteria. Segellat final d'estanquitat. Senyalització de les fulles. Criteri d'amidament de projecte: Superfície de fusteria a envidrar, segons documentació gràfica de Projecte, incloent en cada fulla vidriera les dimensions del bastidor. Criteri de mesura d'obra: S'amidarà la superfície realment executada segons especificacions de Projecte, sumant, per a cadascuna de les peces, la superfície resultant d'arrodonir per excés cadascuna de les seves arestes a múltiples de 30 mm.	
	mt21veg055cpbb	1,006 m <sup>2</sup>	Doble envidriament de control solar i seguretat (laminar), 6/20/4+4, conjunt format per vidre exterior de control solar, color gris obscur de 6 mm, cambra de gas deshidratada amb perfil separador d'alumini i doble segellat perimetral, de 20 mm, reomplerta de gas argó i vidre interior laminar incolor de 4+4 mm d'espessor compost per dues llunes de vidre de 4 mm, unides mitjançant una làmina incolor de butiral de polivinil, per a fulles de vidre de superfície menor de 2 m <sup>2</sup> ; 34 mm de gruix total.	143,460
	mt21vva015a	0,580 U	Cartutx de 310 ml de silicona neutra, incolora, duresa Shore A aproximada de 23, segons UNE-EN ISO 868 i recuperació elàstica >=80%, segons UNE-EN ISO 7389.	6,150
	mt21vva021	1,000 U	Material auxiliar per la col·locació de vidres.	1,346
	mo055	0,351 h	Oficial 1ª vidrier.	20,030
	mo110	0,351 h	Ajudant vidrier.	17,490
	%	2,000 %	Costos directes complementaris	162,410
		3,000 %	Costos indirectes	165,660
Total per m <sup>2</sup> .....				170,63

Són CENT SETANTA EUROS AMB SEIXANTA-TRES CÈNTIMS per m<sup>2</sup>.

Núm.	Codi	U	Descripció	Total	
90	NAK010	m <sup>2</sup>	<p>Aïllament tèrmic horitzontal de soleres en contacte amb el terreny, format per panell rígid de poliestirè extrudit, de superfície llisa i mecanitzat lateral de mitja mossa, de 40 mm d'espessor, resistència a compressió &gt;= 300 kPa, resistència tèrmica 1,2 m<sup>2</sup>K/W, conductivitat tèrmica 0,033 W/(mK), col·locat a topall a la base de la solera, simplement recolzat, tapat amb film de polietilè de 0,2 mm d'espessor, preparat per a rebre una solera de formigó. Inclús cinta autoadhesiva per a segellat de junts.</p> <p>Inclou: Neteja i preparació de la superfície suport. Replanteig i tall de l'aïllament. Col·locació de l'aïllament sobre el terreny. Col·locació del film de polietilè. Segellat de junts del film de polietilè.</p> <p>Criteri d'amidament de projecte: Superfície mesurada segons documentació gràfica de Projecte.</p> <p>Criteri de mesura d'obra: Es mesurarà la superfície realment executada segons especificacions de Projecte.</p>		
	mtaillsolera	1,100 m <sup>2</sup>	Aïllament tèrmic sobre solera reflexiu multicapa de 8mm	27,936	30,73
	mt16png010d	1,100 m <sup>2</sup>	Film de polietilè de 0,2 mm d'espessor i 184 g/m <sup>2</sup> de massa superficial.	0,436	0,48
	mt16aaa030	0,400 m	Cinta autoadhesiva per closa de juntes.	0,320	0,13
	mo054	0,152 h	Oficial 1 <sup>a</sup> muntador d'aïllaments.	19,180	2,92
	mo101	0,152 h	Ajudant muntador d'aïllaments.	16,220	2,47
	%	2,000 %	Costos directes complementaris	36,730	0,73
		3,000 %	Costos indirectes	37,460	1,120
			Total per m <sup>2</sup> .....		38,58
			Són TRENTA-VUIT EUROS AMB CINQUANTA-VUIT CÈNTIMS per m <sup>2</sup> .		
91	NAN020	m <sup>2</sup>	<p>Aïllament tèrmic per l'exterior de cobertes inclinades, sobre suport continu, format per: panell rígid de poliestirè extrudit, segons UNE-EN 13164, de superfície grecada i mecanitzat lateral de mitja mossa, de 80 mm d'espessor, resistència tèrmica 2,2 m<sup>2</sup>K/W, conductivitat tèrmica 0,036 W/(mK), fixat mecànicament.</p> <p>Inclou: Neteja del suport. Col·locació de l'aïllament. Fixació de l'aïllament.</p> <p>Criteri d'amidament de projecte: Superfície mesurada segons documentació gràfica de Projecte.</p> <p>Criteri de mesura d'obra: Es mesurarà la superfície realment executada segons especificacions de Projecte.</p>		
	mt16pxa020e	1,050 m <sup>2</sup>	Panell rígid de poliestirè extrudit, segons UNE-EN 13164, de superfície grecada i mecanitzat lateral de mitja mossa, de 80 mm d'espessor, resistència tèrmica 2,2 m <sup>2</sup> K/W, conductivitat tèrmica 0,036 W/(mK), Euroclasse E de reacció al foc segons UNE-EN 13501-1.	16,946	17,79

Núm.	Codi	U	Descripció		Total
	mt16aaa020ig	2,500 U	Fixació mecànica per plafons aïllants de poliestirè extrudit, col·locats directament sobre la superfície suport.	0,204	0,51
	mo054	0,077 h	Oficial 1ª muntador d'aïllaments.	19,180	1,48
	mo101	0,077 h	Ajudant muntador d'aïllaments.	16,220	1,25
	%	2,000 %	Costos directes complementaris	21,030	0,42
		3,000 %	Costos indirectes	21,450	0,640
				Total per m <sup>2</sup> .....	22,09

Són VINT-I-DOS EUROS AMB NOU CÈNTIMS per m<sup>2</sup>.

92	NAP020	m <sup>2</sup>	Aïllament tèrmic intermedi en envà de plaques, format per panell semirígid de llana mineral, espessor 45 mm, segons UNE-EN 13162, col·locat entre els muntants de l'estructura portant. Inclou: Tall i preparació de l'aïllament a col·locar entre els muntants. Col·locació de l'aïllament entre els muntants. Criteri d'amidament de projecte: Superfície mesurada segons documentació gràfica de Projecte. Criteri de mesura d'obra: Es mesurarà la superfície realment executada segons especificacions de Projecte.		
	mt16lra060b	1,000 m <sup>2</sup>	Panell semirígid de llana mineral, espessor 45 mm, segons UNE-EN 13162, Euroclasse A1 de reacció al foc segons UNE-EN 13501-1.	3,327	3,33
	mo054	0,050 h	Oficial 1ª muntador d'aïllaments.	19,180	0,96
	mo101	0,050 h	Ajudant muntador d'aïllaments.	16,220	0,81
	%	2,000 %	Costos directes complementaris	5,100	0,10
		3,000 %	Costos indirectes	5,200	0,160
				Total per m <sup>2</sup> .....	5,36

Són CINQ EUROS AMB TRENTA-SIS CÈNTIMS per m<sup>2</sup>.

Núm.	Codi	U	Descripció		Total
93	NEL040	m <sup>2</sup>	Fre de vapor amb estanquitat a l'aire, impermeable a l'aigua de pluja, de polipropilè, amb armadura, de 0,50 mm d'espessor i 150 g/m <sup>2</sup> , de 13 m de gruix d'aire equivalent enfront de la difusió de vapor d'aigua, segons UNE-EN 1931, permeabilitat a l'aire 0,02 m <sup>3</sup> /h·m <sup>2</sup> a 50 Pa, Euroclasse E de reacció al foc, segons UNE-EN 13501-1; col·locat per l'exterior de la coberta inclinada amb un pendent mig de l'aiguavés major o igual al 30%. Inclús grapes i cinta autoadhesiva per a segellat de junts. Inclou: Neteja i preparació de la superfície. Tall i preparació. Fixació. Tall de la cinta de segellat. Col·locació de la cinta de segellat. Criteri d'amidament de projecte: Superfície mesurada segons documentació gràfica de Projecte. Criteri de mesura d'obra: Es mesurarà la superfície realment executada segons especificacions de Projecte.		
	mt15pdr100ara	1,100 m <sup>2</sup>	Fre de vapor amb estanquitat a l'aire, impermeable a l'aigua de pluja, de polipropilè, amb armadura, de 0,5 mm d'espessor i 150 g/m <sup>2</sup> , de 13 m de gruix d'aire equivalent enfront de la difusió de vapor d'aigua, segons UNE-EN 1931, permeabilitat a l'aire 0,02 m <sup>3</sup> /h·m <sup>2</sup> a 50 Pa, Euroclasse E de reacció al foc, segons UNE-EN 13501-1, rang de temperatura de treball de -40 a 80°C, subministrat en rotllos de 1,50x50 m, segons UNE-EN 13984.	2,386	2,62
	mt15pdr300c	5,000 U	Grapa, d'acer galvanitzat, de 8 mm d'altura; per a la fixació de làmines per al control del vapor.	0,019	0,10
	mt15pdr050c	1,020 m	Cinta autoadhesiva, de polietilè, amb adhesiu acrílic sense dissolvents, armadura de polietilè i pel·lícula de separació de paper siliconat, de 0,34 mm d'espessor i 60 mm d'amplada, rang de temperatura de treball de -40 a 80°C, per al segellat en les trobades dels panells i per a la fixació i el segellat de làmines impermeabilitzants i per al control del vapor, subministrada en rotllos de 25 m de longitud.	1,280	1,31
	mo054	0,052 h	Oficial 1ª muntador d'aïllaments.	19,180	1,00
	mo101	0,026 h	Ajudant muntador d'aïllaments.	16,220	0,42
	%	2,000 %	Costos directes complementaris	5,450	0,11
		3,000 %	Costos indirectes	5,560	0,170
Total per m <sup>2</sup> .....					5,73

Són CINC EUROS AMB SETANTA-TRES CÈNTIMS per m<sup>2</sup>.

Núm.	Codi	U	Descripció	Total
94	NOS030	m <sup>2</sup>	Barrera de protecció enfront del radó sobre solera en contacte amb el terreny amb nivell de referència d'exposició al radó 300 Bq/m <sup>3</sup> , amb complex multicapa, de 4 mm d'espessor, 0,3 kg/m <sup>2</sup> de massa superficial, format per dues làmines d'escuma de polietilè reticulat i dues làmines d'alumini, i coeficient de difusió enfront del gas radó 10x10 <sup>-12</sup> m <sup>2</sup> /s, no adherida. Col·locació en obra: amb cavalcaments en la cara superior de la solera ventilada. Exhalació de radó prevista a través de la barrera de protecció: 0,56 Bq/m <sup>2</sup> ·h. Inclús cinta adhesiva de doble cara, per al segellat d'encavallaments. Inclou: Neteja i preparació de la superfície. Col·locació del complex multicapa. Resolució de punts singulars. Criteri d'amidament de projecte: Superfície mesurada segons documentació gràfica de Projecte. Criteri de mesura d'obra: Es mesurarà la superfície realment executada segons especificacions de Projecte, incloent els lliuraments i els solapes.	
	mt16pti010a	1,100 m <sup>2</sup>	Complex multicapa, de 4 mm d'espessor, 0,3 kg/m <sup>2</sup> de massa superficial, format per dues làmines d'escuma de polietilè reticulat i dues làmines d'alumini, i coeficient de difusió enfront del gas radó 10x10 <sup>-12</sup> m <sup>2</sup> /s.	5,839
	mt16pti100a	1,000 m	Cinta adhesiva de doble cara, de goma butílica, de 6 mm d'espessor i 6 mm d'amplada.	0,048
	mo029	0,060 h	Oficial 1 <sup>a</sup> aplicador de làmines impermeabilitzants.	18,590
	mo067	0,101 h	Ajudant aplicador de làmines impermeabilitzants.	16,220
	%	2,000 %	Costos directes complementaris	9,230
		3,000 %	Costos indirectes	9,410
			Total per m <sup>2</sup> .....	9,69
			Són NOU EUROS AMB SEIXANTA-NOU CÈNTIMS per m <sup>2</sup> .	
95	QRB010	m	Vora lateral de coberta amb perfil escopidor d'alumini lacat, de 95 mm d'altura, color gris metàl·lic RAL 9006, amb perforacions trapezoïdals per a la seva fixació i goteró. Inclús adhesiu cimentós, peces especials i silicona neutra. Inclou: Neteja i preparació de la superfície. Replanteig. Tall, col·locació i fixació del perfil. Criteri d'amidament de projecte: Longitud mesurada segons documentació gràfica de Projecte. Criteri de mesura d'obra: Es mesurarà la longitud realment executada segons especificacions de Projecte.	
	mt09mcr021m	0,180 kg	Adhesiu cimentós millorat, C2, segons UNE-EN 12004, color gris.	0,436
				0,08

Núm.	Codi	U	Descripció		Total
	mt20pcs130gcL1	1,100 m	Perfil escopidor d'alumini lacat, de 95 mm d'altura, color gris metàl·lic RAL 9006, amb perforacions trapezoidals per a la seva fixació i goteró, subministrat en barres de 2,5 m de longitud.	28,945	31,84
	mt15sja100	0,010 U	Cartutx de massilla de silicona neutra.	3,279	0,03
	mo020	0,155 h	Oficial 1ª construcció.	18,590	2,88
	mo113	0,154 h	Peó ordinari construcció.	15,870	2,44
	%	2,000 %	Costos directes complementaris	37,270	0,75
		3,000 %	Costos indirectes	38,020	1,140
Total per m .....					39,16

Són TRENTA-NOU EUROS AMB SETZE CÈNTIMS per m.

96	QRL010	m	Formació carener amb planxa d'acer prelacat color negre de 0,70 mm d'espessor i 500 mm de desenvolupament . Inclús peces especials, cavalcaments, fixacions, connexions a baixants i junt d'estanquitat. Inclou: Neteja i preparació de la superfície. Formació de envans alleugerits. Acabat superior dels envans alleugerits mitjançant morter de ciment. Col·locació de la làmina. Solapaments i connexions a baixants. Criteri d'amidament de projecte: Longitud mesurada en veritable magnitud, segons documentació gràfica de Projecte. Criteri de mesura d'obra: Es mesurarà en veritable magnitud, la longitud realment executada segons especificacions de Projecte.		
	mt13vaa010b	1,100 U	Planxa d'acer galvanitzat de 0,7 mm d'espessor i 500 mm de desenvolupament, preformada.	4,090	4,50
	mt041cc010c	20,000 U	Maó ceràmic buit (totxana), per revestir, 29x14x9 cm, per a ús en fàbrica protegida (peça P), densitat 805 kg/m³, segons UNE-EN 771-1.	0,369	7,38
	mt08aaa010a	0,009 m³	Aigua.	1,571	0,01
	mt09mif010ca	0,051 t	Morter industrial per a obra de paleta, de ciment, color gris, categoria M-5 (resistència a compressió 5 N/mm²), subministrat en sacs, segons UNE-EN 998-2.	35,773	1,82
	mo020	0,738 h	Oficial 1ª construcció.	18,590	13,72
	mo077	0,516 h	Ajudant construcció.	16,220	8,37
	mo113	0,508 h	Peó ordinari construcció.	15,870	8,06
	%	2,000 %	Costos directes complementaris	43,860	0,88
		3,000 %	Costos indirectes	44,740	1,340
Total per m .....					46,08

Són QUARANTA-SIS EUROS AMB VUIT CÈNTIMS per m.



Núm.	Codi	U	Descripció	Total
97	QTT220	m <sup>2</sup>	<p>Coberta inclinada amb un pendent mitjà del 40%. FORMACIÓ DE PENDENTS: tauler de fusta de pi hidrofugada, de 22 mm d'espessor, sobre entramat estructural; IMPERMEABILITZACIÓ: membrana difusora de vapor, formada per dues capes de feltre de polipropilè que recobreixen un film interior, fixada mecànicament; COBERTURA: pissarra per ensostrar en peces en forma de rombe, 40x40 cm, de segona qualitat, gruix 6 a 8 mm, col·locades formant tres gruixos (coberta terciada), i fixades sobre llatès d'empostissat de fusta de pi de 42x27 mm. Inclús tirafons d'acer zincat, per fixació sobre suport de fusta, resolució de punts singulars i peces especials de la cobertura. Criteri de valoració econòmica: El preu no inclou l'entramat estructural de fusta. Inclou: Col·locació dels panells que formen el tauler. Fixació mecànica de les peces al suport. Neteja i preparació de la superfície sobre la que ha d'aplicar-se la membrana difusora de vapor. Col·locació de la impermeabilització. Tall de les llatès. Fixació de les llatès. Fixació de les peces de pissarra. Execució d'acabaments. Criteri d'amidament de projecte: Superfície de l'aiguavés mesurada en veritable magnitud, segons documentació gràfica de Projecte, sense tenir en compte el cavalcament corresponent de les peces de pissarra. Incloent formació de careners, tremujals, ràfecs i vores lliures. No s'inclouen formació d'aiguafons, ràfecs decoratius ni encontres de vessants amb paraments verticals, xemeneies, finestres o conductes de ventilació. Criteri de mesura d'obra: Es mesurarà, en veritable magnitud, la superfície realment executada segons especificacions de Projecte, sense tenir en compte el cavalcament corresponent de les peces de pissarra. Incloent formació de careners, tremujals, ràfecs i vores lliures. No s'inclouen formació d'aiguafons, ràfecs decoratius ni encontres de vessants amb paraments verticals, xemeneies, finestres o conductes de ventilació.</p>	
	mt13blm010d	1,090 m <sup>2</sup>	Tauler de fusta de pi hidrofugada, gruix 22 mm.	10,282
	mt13lpo037g	5,000 U	Tirafons d'acer zincat, de 6 mm de diàmetre i 60 mm de longitud, de cap aixamfranat, per fixació sobre suport de fusta.	0,127
	mt15dac100a	1,300 m <sup>2</sup>	Membrana impermeabilitzant i difusora de vapor d'aigua, formada per dues capes de feltre de polipropilè que recobreixen un film interior, amb una impermeabilitat a l'aigua de 4 m.c.a. i un factor de resistència a la difusió de vapor d'aigua de 36, de 0,5 mm d'espessor, per a col·locar sota teula en cobertes inclinades.	1,251
				11,21
				0,64
				1,63

Núm.	Codi	U	Descripció		Total
	mt13blw010b	6,810 m	Llistó de 42x27 mm de secció, de fusta de pinastre (Pinus pinaster), tractada en autoclau, amb classe d'ús 2, segons UNE-EN 335, acabat raspallat, amb humitat inferior al 20%.	0,564	3,84
	mt13eag022	10,620 U	Clau d'acer per fixació d'elements de fusta a suport de fusta.	0,040	0,42
	mt13piz130b	1,090 m <sup>2</sup>	Pissarra per ensostrar en peces en forma de rombe, 40x40 cm, de segona qualitat, gruix 6 a 8 mm, segons UNE-EN 12326-1.	11,611	12,66
	mt13piz050	0,460 kg	Elements de subjecció d'acer inoxidable (claus, ganxos, puntes, etc.).	3,579	1,65
	mt13piz051	0,050 U	Peça de ventilació de xapa galvanitzada.	6,615	0,33
	mt13piz053b	0,192 m <sup>2</sup>	Làmina de zinc natural de 0,65 mm d'espessor, en bobina.	12,387	2,38
	mo020	0,269 h	Oficial 1 <sup>a</sup> construcció.	18,590	5,00
	mo077	0,269 h	Ajudant construcció.	16,220	4,36
	mo029	0,321 h	Oficial 1 <sup>a</sup> aplicador de làmines impermeabilitzants.	18,590	5,97
	mo067	0,321 h	Ajudant aplicador de làmines impermeabilitzants.	16,220	5,21
	mo036	0,497 h	Oficial 1 <sup>a</sup> col·locador de pissarra.	18,590	9,24
	mo074	0,497 h	Ajudant col·locador de pissarra.	16,220	8,06
	%	10,000 %	Costos directes	72,600	7,26
		3,000 %	Costos indirectes	79,860	2,400
				Total per m <sup>2</sup> .....	82,26

Són VUITANTA-DOS EUROS AMB VINT-I-SIS CÈNTIMS per m<sup>2</sup>.

Núm.	Codi	U	Descripció	Total	
98	RAG130	m <sup>2</sup>	<p>Revestiment interior amb peces de rajola de València, de 200x300 mm, color blanc, acabat mat, gamma mitja, capacitat d'absorció d'aigua E&gt;10%, grup BIII, segons UNE-EN 14411. SUPORT: parament de plaques de guix laminat, vertical, de fins 3 m d'altura. COL·LOCACIÓ: en capa fina i mitjançant doble encolat amb adhesiu cimentós, C1 TE, segons UNE-EN 12004, amb lliscament reduït i temps obert ampliat. REJUNTAT: amb morter de junts cimentós millorat, amb absorció d'aigua reduïda i resistència elevada a l'abrasió tipus CG 2 W A, color blanc, en junts de 3 mm d'espessor. Inclús creuetes de PVC.</p> <p>Criteri de valoració econòmica: El preu no inclou les peces especials ni la resolució de punts singulars.</p> <p>Inclou: Preparació de la superfície suport. Replanteig dels nivells, de la disposició de peces i dels junts. Tall i encaixonat de les peces. Preparació i aplicació del material de col·locació. Formació de juntes de moviment. Col·locació de les peces. Rejuntat. Acabat i neteja final.</p> <p>Criteri d'amidament de projecte: Superfície mesurada segons documentació gràfica de Projecte, deduint els buits de superfície major de 3 m<sup>2</sup>. No s'ha incrementat l'amidament per trencaments i retallades, ja que en la descomposició s'ha considerat un 5% més de peces.</p> <p>Criteri de mesura d'obra: Es mesurarà la superfície realment executada segons especificacions de Projecte, deduint els buits de superfície major de 3 m<sup>2</sup>.</p>		
	mt09mcp100d	8,000 kg	Adhesiu cimentós, C1 TE, segons UNE-EN 12004, amb lliscament reduït i temps obert ampliat, color blanc, a base de ciment d'alta resistència, àrids seleccionats, additius i resines sintètiques, per a la col·locació en capa fina de tot tipus de peces ceràmiques en paraments verticals interiors i paviments interiors i exteriors.	0,543	4,34
	mt19aba100av	1,050 m <sup>2</sup>	Peces de rajola de València, de 200x300 mm, color blanc, acabat mat, gamma mitja, capacitat d'absorció d'aigua E>10%, grup BIII, segons UNE-EN 14411.	13,609	14,29

Núm.	Codi	U	Descripció		Total
	mt09mcp0201E	0,210 kg	Morter de junts cimentós millorat, amb absorció d'aigua reduïda i resistència elevada a l'abrasió, tipus CG2 W A, segons UNE-EN 13888, color blanc, per junts de 2 a 15 mm, a base de ciment d'alta resistència, àrids seleccionats, additius especials i pigments, amb efecte antifloridura, antiverdet i preventiu de les eflorescències, hidrorepel·lent, especial per a rejuntat de tot tipus de peces ceràmiques i pedres naturals en zones de proliferació de microorganismes.	1,620	0,34
	mt18acc100a	0,283 U	Kit de creuetes de PVC per garantir un gruix dels junts entre peces d'entre 1 i 20 mm, en revestiments i paviments ceràmics.	2,532	0,72
	mo024	0,451 h	Oficial 1ª enrajolador.	18,590	8,38
	mo062	0,226 h	Ajudant enrajolador.	16,220	3,67
	%	2,000 %	Costos directes complementaris	31,740	0,63
		3,000 %	Costos indirectes	32,370	0,970
Total per m² .....					33,34

Són TRENTA-TRES EUROS AMB TRENTA-QUATRE CÈNTIMS per m².

99	RAX010	m	Cantonada exterior amb perfil en angle recte de PVC, color blanc, en revestiment interior amb peces ceràmiques de 8 mm d'espessor. SUPORT: parament vertical, de fins 3 m d'altura. COL·LOCACIÓ: amb el mateix material que les peces ceràmiques. Inclou: Replanteig. Tall del perfil. Col·locació del perfil. Neteja final. Criteri d'amidament de projecte: Longitud mesurada segons documentació gràfica de Projecte. Criteri de mesura d'obra: Es mesurarà la longitud realment executada segons especificacions de Projecte.		
	mt19awall10ea	1,050 m	Perfil en angle recte de PVC, color blanc de 2,5 m de longitud, per a la protecció de cantonades exteriors en revestiments interiors amb peces ceràmiques de 8 mm d'espessor.	1,581	1,66
	mo024	0,106 h	Oficial 1ª enrajolador.	18,590	1,97
	%	2,000 %	Costos directes complementaris	3,630	0,07
		3,000 %	Costos indirectes	3,700	0,110
Total per m .....					3,81

Són TRES EUROS AMB VUITANTA-U CÈNTIMS per m.

Núm.	Codi	U	Descripció	Total	
100	RHW010	m <sup>2</sup>	<p>Fals sostre registrable adossat en exteriors, amb una superfície de fins a 4 m<sup>2</sup>, situat a una altura menor de 4 m, considerant un grau de complexitat mig, constituït per:</p> <p>ESTRUCTURA: trama modular d'alumini de perfils de secció quadrada i perfils angulars, amb una modulació de 600 mm, fixats al forjat o element suport amb ancoratges directes; LAMEL·LES: lamel·la buides de fusta tecnològica (WPC), de 40x40x3000 mm i 4 mm de gruix, compostes per material termoplàstic i fibres vegetals amb reforç mineral, acabat imitació fusta de roure. Inclús fixacions per a l'ancoratge dels perfils i accessoris de muntatge.</p> <p>Inclou: Replanteig del nivell d'acabat i dels eixos de la trama modular. Fixació de la trama modular al forjat o element suport. Tall de les lamel·les. Fixació de les lamel·les. Resolució de trobades i punts singulars. Formació de forats per recepció de possibles elements d'ancoratge i/o instal·lacions.</p> <p>Criteri d'amidament de projecte: Superfície mesurada entre paraments, segons documentació gràfica de Projecte, sense descomptar buits per instal·lacions.</p> <p>Criteri de mesura d'obra: Es mesurarà la superfície realment executada segons especificacions de Projecte, sense descomptar buits per instal·lacions.</p>		
	mt12tar050a	3,000 m	Perfil de secció quadrada d'alumini, de 40x40x3000 mm i 2 mm de gruix, acabat lacat, color negre, segons UNE-EN 13964.	5,085	15,26
	mt26amr010aaa	5,000 U	Ancoratge mecànic d'expansió d'acer galvanitzat, de 8 mm de diàmetre i 75 mm de longitud.	1,139	5,70
	mt12tar060a	3,000 m	Perfil angular d'alumini, de 40x40x3000 mm i de 2 mm d'espessor, acabat lacat, color negre, segons UNE-EN 13964.	3,562	10,69
	mt18acc080a	32,000 U	Cargol autoperforant, d'acer al carboni, de 5 mm de diàmetre i 63 mm de longitud, amb tractament anticorrosiu.	0,117	3,74
	mt12tar040g	12,500 m	Lamel·la buida de fusta tecnològica (WPC), de 40x40x3000 mm i 4 mm de gruix, compostes per material termoplàstic i fibres vegetals amb reforç mineral, acabat imitació fusta de roure.	5,084	63,55
	mt12tar070	1,000 U	Kit d'accessoris de muntatge per a la fixació de les lamel·les de fusta tecnològica (WPC) en falsos sostres enregistrables per a exterior.	1,048	1,05
	mo015	0,251 h	Oficial 1ª muntador de falsos sostres.	19,180	4,81
	mo082	0,251 h	Ajudant muntador de falsos sostres.	16,220	4,07
	%	2,000 %	Costos directes complementaris	108,870	2,18

Núm.	Codi	U	Descripció		Total
			3,000 % Costos indirectes	111,050	3,330
			Total per m <sup>2</sup> .....		114,38
			Són CENT CATORZE EUROS AMB TRENTA-VUIT CÈNTIMS per m <sup>2</sup> .		
101	RIP020	m <sup>2</sup>	<p>Aplicació manual de dues mans de pintura plàstica, color a escollir, acabat mat, textura llisa, la primera mà diluïda amb un 20% d'aigua i la següent sense diluir, (rendiment: 0,1 l/m<sup>2</sup> cada mà); prèvia aplicació d'una mà d'emprimació a base de copolímers acrílics en suspensió aquosa, sobre parament interior de formigó, horitzontal, fins a 3 m d'altura.</p> <p>Criteri de valoració econòmica: El preu inclou la protecció dels elements de l'entorn que puguin veure's afectats durant els treballs i la resolució de punts singulars. Inclou: Preparació del suport. Aplicació d'una mà de fons. Aplicació de dues mans d'acabat.</p> <p>Criteri d'amidament de projecte: Superfície mesurada segons documentació gràfica de Projecte, amb el mateix criteri que el suport base.</p> <p>Criteri de mesura d'obra: Es mesurarà la superfície realment executada segons especificacions de Projecte, amb el mateix criteri que el suport base.</p>		
	mt27pfp010b	0,125 l	Emprimació, a base de copolímers acrílics en suspensió aquosa, per afavorir la cohesió de suports poc consistents i l'adherència de pintures.	4,219	0,53
	mt27pir010b	0,200 l	Pintura plàstica ecològica per a interior, a base de copolímers acrílics en dispersió aquosa, diòxid de titani i pigments estenedors seleccionats, color a escollir, acabat mat, textura llisa, de gran resistència al frec humit, permeable al vapor d'aigua, transpirable i resistent als raigs UV, per a aplicar amb brotxa, corró o pistola.	4,850	0,97
	mo038	0,194 h	Oficial 1ª pintor.	18,590	3,61
	mo076	0,194 h	Ajudant pintor.	16,220	3,15
	%	2,000 %	Costos directes complementaris	8,260	0,17
		3,000 %	Costos indirectes	8,430	0,250
			Total per m <sup>2</sup> .....		8,68
			Són VUIT EUROS AMB SEIXANTA-VUIT CÈNTIMS per m <sup>2</sup> .		

Núm.	Codi	U	Descripció	Total
102	RIP035	m <sup>2</sup>	<p>Aplicació manual de dues mans de pintura plàstica, color a escollir, acabat mat, textura llisa, la primera mà diluïda amb un 20% d'aigua i la següent sense diluir, (rendiment: 0,1 l/m<sup>2</sup> cada mà); prèvia aplicació d'una mà d'emprimació a base de copolímers acrílics en suspensió aquosa, sobre parament interior de guix projectat o plaques de guix laminat, vertical, de fins 3 m d'altura.</p> <p>Criteri de valoració econòmica: El preu inclou la protecció dels elements de l'entorn que puguin veure's afectats durant els treballs i la resolució de punts singulars. Inclou: Preparació del suport. Aplicació d'una mà de fons. Aplicació de dues mans d'acabat.</p> <p>Criteri d'amidament de projecte: Superfície mesurada segons documentació gràfica de Projecte, amb el mateix criteri que el suport base.</p> <p>Criteri de mesura d'obra: Es mesurarà la superfície realment executada segons especificacions de Projecte, amb el mateix criteri que el suport base.</p>	
	mt27pfp010b	0,125 l	Emprimació, a base de copolímers acrílics en suspensió aquosa, per afavorir la cohesió de suports poc consistents i l'adherència de pintures.	4,219
	mt27pir010b	0,200 l	Pintura plàstica ecològica per a interior, a base de copolímers acrílics en dispersió aquosa, diòxid de titani i pigments estenedors seleccionats, color a escollir, acabat mat, textura llisa, de gran resistència al frec humit, permeable al vapor d'aigua, transpirable i resistent als raigs UV, per a aplicar amb brotxa, corró o pistola.	4,850
	mo038	0,103 h	Oficial 1ª pintor.	18,590
	mo076	0,129 h	Ajudant pintor.	16,220
	%	2,000 %	Costos directes complementaris	5,500
		3,000 %	Costos indirectes	5,610
Total per m <sup>2</sup> .....				5,78

Són CINCO EUROS AMB SETANTA-VUIT CÈNTIMS per m<sup>2</sup>.

Núm.	Codi	U	Descripció	Total	
103	RIP035b	m <sup>2</sup>	<p>Aplicació manual de dues mans de pintura plàstica, color a escollir, acabat mat, textura llisa, la primera mà diluïda amb un 20% d'aigua i la següent sense diluir, (rendiment: 0,1 l/m<sup>2</sup> cada mà); prèvia aplicació d'una mà d'emprimació a base de copolímers acrílics en suspensió aquosa, sobre parament interior de guix projectat o plaques de guix laminat, horitzontal, fins a 3 m d'altura.</p> <p>Criteri de valoració econòmica: El preu inclou la protecció dels elements de l'entorn que puguin veure's afectats durant els treballs i la resolució de punts singulars. Inclou: Preparació del suport. Aplicació d'una mà de fons. Aplicació de dues mans d'acabat.</p> <p>Criteri d'amidament de projecte: Superfície mesurada segons documentació gràfica de Projecte, amb el mateix criteri que el suport base.</p> <p>Criteri de mesura d'obra: Es mesurarà la superfície realment executada segons especificacions de Projecte, amb el mateix criteri que el suport base.</p>		
	mt27pfp010b	0,125 l	Emprimació, a base de copolímers acrílics en suspensió aquosa, per afavorir la cohesió de suports poc consistents i l'adherència de pintures.	4,219	0,53
	mt27pir010b	0,200 l	Pintura plàstica ecològica per a interior, a base de copolímers acrílics en dispersió aquosa, diòxid de titani i pigments estenedors seleccionats, color a escollir, acabat mat, textura llisa, de gran resistència al frec humit, permeable al vapor d'aigua, transpirable i resistent als raigs UV, per a aplicar amb brotxa, corró o pistola.	4,850	0,97
	mo038	0,129 h	Oficial 1ª pintor.	18,590	2,40
	mo076	0,161 h	Ajudant pintor.	16,220	2,61
	%	2,000 %	Costos directes complementaris	6,510	0,13
		3,000 %	Costos indirectes	6,640	0,200
Total per m <sup>2</sup> .....					<u>6,84</u>

Són SIS EUROS AMB VUITANTA-QUATRE CÈNTIMS per m<sup>2</sup>.



Núm.	Codi	U	Descripció	Total
104	RMN010	m <sup>2</sup>	<p>Aplicació manual de dues mans de lasur natural per a exterior, a porus obert, color a escollir, acabat setinat, sense diluir, (rendiment: 0,125 l/m<sup>2</sup> cada mà); prèvia aplicació d'una mà d'emprimació natural, (rendiment: 0,125 l/m<sup>2</sup>), sobre superfície de barana de fusta, en exteriors. Inclús fregat amb paper de vidre.</p> <p>Criteri de valoració econòmica: El preu inclou la protecció dels elements de l'entorn que puguin veure's afectats durant els treballs.</p> <p>Inclou: Preparació i neteja de la superfície suport. Aplicació d'una mà de fons. Aplicació de dues mans d'acabat.</p> <p>Criteri d'amidament de projecte: Superfície mesurada segons documentació gràfica de Projecte, sense descomptar buits, considerant la superfície que tanquen, definida per les seves dimensions màximes, per una sola cara.</p> <p>Criteri de mesura d'obra: Es mesurarà la superfície realment executada segons especificacions de Projecte, per una sola cara, considerant la superfície que tanquen, definida per les seves dimensions màximes.</p>	
	mt271sn001a	0,125 l	Emprimació natural incolora a base d'olis vegetals, amb un contingut de substàncies orgàniques volàtils (VOC) < 5 g/l, per a aplicar amb brotxa o pistola.	11,233
	mt271sn010b	0,250 l	Lasur natural per a exterior, a porus obert, color a escollir, acabat setinat, a base d'olis vegetals, resines vegetals i pigments naturals, amb un contingut de substàncies orgàniques volàtils (VOC) < 5 g/l, per a aplicar amb brotxa o pistola.	15,685
	mo038	0,372 h	Oficial 1 <sup>a</sup> pintor.	18,590
	mo076	0,051 h	Ajudant pintor.	16,220
	%	2,000 %	Costos directes complementaris	13,070
		3,000 %	Costos indirectes	13,330
			Total per m <sup>2</sup> .....	<u>13,73</u>

Són TRETZE EUROS AMB SETANTA-TRES CÈNTIMS per m<sup>2</sup>.

Núm.	Codi	U	Descripció	Total
105	RNE010	m <sup>2</sup>	<p>Aplicació manual de dues mans d'esmalt sintètic d'assecat ràpid, a base de resines alquídiques, color a escollir, acabat brillant, (rendiment: 0,077 l/m<sup>2</sup> cada mà); prèvia aplicació d'una mà d'emprimació sintètica antioxidant d'assecat ràpid, a base de resines alquídiques, color gris, acabat mat (rendiment: 0,125 l/m<sup>2</sup>), sobre biga formada per peces simples de perfils laminats d'acer.</p> <p>Inclou: Preparació i neteja de la superfície suport. Aplicació d'una mà d'emprimació. Aplicació de dues mans d'acabat.</p> <p>Criteri d'amidament de projecte: Superfície mesurada segons documentació gràfica de Projecte.</p> <p>Criteri de mesura d'obra: Es mesurarà la superfície realment executada segons especificacions de Projecte.</p>	
	mt27pmr010a	0,125 l	Emprimació sintètica antioxidant d'assecat ràpid, color gris, acabat mat, a base de resines alquídiques, pigments orgànics, pigments inorgànics, pigments antioxidants i dissolvent formulat a base d'una mescla d'hidrocarburs, per aplicar amb brotxa, corró o pistola sobre superfícies metàl·liques.	3,400 0,43
	mt27eer030d	0,154 l	Esmalt sintètic d'assecat ràpid, per a exterior, color a escollir, acabat brillant, a base de resines alquídiques, pigments orgànics, pigments inorgànics, pigments antioxidants i dissolvent formulat a base d'una mescla d'hidrocarburs, per aplicar amb brotxa, corró o pistola sobre superfícies metàl·liques.	14,501 2,23
	mq07ple010bg	0,012 U	Lloguer diari de cistell elevador de braç articulat, motor dièsel, de 16 m d'altura màxima de treball, inclús manteniment i assegurança de responsabilitat civil.	134,373 1,61
	mo038	0,793 h	Oficial 1 <sup>a</sup> pintor.	18,590 14,74
	mo076	0,142 h	Ajudant pintor.	16,220 2,30
	%	2,000 %	Costos directes complementaris	21,310 0,43
		3,000 %	Costos indirectes	21,740 0,650
Total per m <sup>2</sup> .....				22,39

Són VINT-I-DOS EUROS AMB TRENTA-NOU CÈNTIMS per m<sup>2</sup>.

Núm.	Codi	U	Descripció	Total
106	RNE020	m <sup>2</sup>	Aplicació manual de dues mans d'esmalt sintètic d'assecat ràpid, a base de resines alquídiques, color a escollir, acabat brillant, (rendiment: 0,077 l/m <sup>2</sup> cada mà); prèvia aplicació d'una mà d'emprimació sintètica antioxidant d'assecat ràpid, a base de resines alquídiques, color gris, acabat mat (rendiment: 0,125 l/m <sup>2</sup> ), sobre barana interior amb clavenda de barrots, d'acer. Inclou: Preparació i neteja de la superfície suport. Aplicació d'una mà d'emprimació. Aplicació de dues mans d'acabat. Criteri d'amidament de projecte: Superfície del polígon envolupant, mesurada segons documentació gràfica de Projecte, per una sola cara, sense descomptar buits. Criteri de mesura d'obra: Es mesurarà la superfície del polígon envolupant de les unitats realment executades segons especificacions de Projecte, per una sola cara.	
	mt27pnr010a	0,300 l	Emprimació sintètica antioxidant d'assecat ràpid, color gris, acabat mat, a base de resines alquídiques, pigments orgànics, pigments inorgànics, pigments antioxidants i dissolvent formulat a base d'una mescla d'hidrocarburs, per aplicar amb brotxa, corró o pistola sobre superfícies metàl·liques.	3,400
	mt27eer030b	0,300 l	Esmalt sintètic d'assecat ràpid, per a interior, color a escollir, acabat brillant, a base de resines alquídiques, pigments orgànics, pigments inorgànics, pigments antioxidants i dissolvent formulat a base d'una mescla d'hidrocarburs, per aplicar amb brotxa, corró o pistola sobre superfícies metàl·liques.	14,501
	mo038	0,824 h	Oficial 1 <sup>a</sup> pintor.	18,590
	mo076	0,121 h	Ajudant pintor.	16,220
	%	2,000 %	Costos directes complementaris	22,650
		3,000 %	Costos indirectes	23,100
Total per m <sup>2</sup> .....				23,79

Són VINT-I-TRES EUROS AMB SETANTA-NOU CÈNTIMS per m<sup>2</sup>.

Núm.	Codi	U	Descripció	Total	
107	RPE005	m <sup>2</sup>	Arrebossat de ciment, reglejat, aplicat sobre un parament vertical interior, fins a 3 m d'altura, acabat superficial rugós, amb morter de ciment, tipus GP CSII W0. Inclou: Especejament de panys de treball. Col·locació de regles i estès de corretges. Col·locació de tocs. Realització de mestres. Aplicació del morter. Realització de juntes i punts de trobada. Acabat superficial. Cura del morter. Criteri d'amidament de projecte: Superfície mesurada segons documentació gràfica de Projecte, sense deduir forats menors de 4 m <sup>2</sup> i deduïnt, en els buits de superfície major de 4 m <sup>2</sup> , l'excés sobre 4 m <sup>2</sup> . Criteri de mesura d'obra: Es mesurarà la superfície realment executada segons especificacions de Projecte, deduïnt, en els buits de superfície major de 4 m <sup>2</sup> , l'excés sobre 4 m <sup>2</sup> .		
	mt08aaa010a	0,005 m <sup>3</sup>	Aigua.	1,571	0,01
	mt28mif010a	0,028 t	Mortor industrial per a enlluït i lliscat d'ús corrent, de ciment, tipus GP CSII W0, subministrat en sacs, segons UNE-EN 998-1.	44,542	1,25
	mo020	0,493 h	Oficial 1ª construcció.	18,590	9,16
	mo113	0,325 h	Peó ordinari construcció.	15,870	5,16
	%	2,000 %	Costos directes complementaris	15,580	0,31
		3,000 %	Costos indirectes	15,890	0,480
Total per m <sup>2</sup> .....					16,37
Són SETZE EUROS AMB TRENTA-SET CÈNTIMS per m <sup>2</sup> .					
108	RPE005b	m <sup>2</sup>	Repicat, ssanejat i rejuntat amb morter de morter de mixt, aplicat sobre un parament vertical interior, acabat junta refosa. Inclou: Preparació de la superfície suport. Repicat del material existent, sanejat de juntes i rejuntat final. Cura del morter. Criteri d'amidament de projecte: Superfície mesurada segons documentació gràfica de Projecte, sense deduir forats menors de 4 m <sup>2</sup> i deduïnt, en els buits de superfície major de 4 m <sup>2</sup> , l'excés sobre 4 m <sup>2</sup> . Criteri de mesura d'obra: Es mesurarà la superfície realment executada segons especificacions de Projecte, deduïnt, en els buits de superfície major de 4 m <sup>2</sup> , l'excés sobre 4 m <sup>2</sup> .		
	mt08aaa010a	0,011 m <sup>3</sup>	Aigua.	1,571	0,02
	mt09mif0101a	0,009 t	Mortor industrial per a obra de paleta, de ciment, color gris, amb additiu hidròfug, categoria M-15 (resistència a compressió 15 N/mm <sup>2</sup> ), subministrat en sacs, segons UNE-EN 998-2.	44,154	0,40
	mt28mif010a	0,028 t	Mortor industrial per a enlluït i lliscat d'ús corrent, de ciment, tipus GP CSII W0, subministrat en sacs, segons UNE-EN 998-1.	44,542	1,25
	mo020	0,582 h	Oficial 1ª construcció.	18,590	10,82
	mo113	0,582 h	Peó ordinari construcció.	15,870	9,24
	%	2,000 %	Costos directes complementaris	21,730	0,43

Núm.	Codi	U	Descripció		Total
			3,000 % Costos indirectes	22,160	0,660
			Total per m <sup>2</sup> .....		22,82
			Són VINT-I-DOS EUROS AMB VUITANTA-DOS CÈNTIMS per m <sup>2</sup> .		
109	RPE005c	m <sup>2</sup>	Repicat, ssanejat i rejuntat amb morter de morter de ciment, aplicat sobre un parament vertical interior, acabat junta refosa. Inclou: Preparació de la superfície suport. Repicat del material existent, sanejat de juntes i rejuntat final. Cura del morter. Criteri d'amidament de projecte: Superfície mesurada segons documentació gràfica de Projecte, sense deduir forats menors de 4 m <sup>2</sup> i deduint, en els buits de superfície major de 4 m <sup>2</sup> , l'excés sobre 4 m <sup>2</sup> . Criteri de mesura d'obra: Es mesurarà la superfície realment executada segons especificacions de Projecte, deduint, en els buits de superfície major de 4 m <sup>2</sup> , l'excés sobre 4 m <sup>2</sup> .		
	mt08aaa010a	0,011 m <sup>3</sup>	Aigua.	1,571	0,02
	mt09mif0101a	0,009 t	Morter industrial per a obra de paleta, de ciment, color gris, amb additiu hidròfug, categoria M-15 (resistència a compressió 15 N/mm <sup>2</sup> ), subministrat en sacs, segons UNE-EN 998-2.	44,154	0,40
	mt28mif010a	0,028 t	Morter industrial per a enlluït i lliscat d'ús corrent, de ciment, tipus GP CSII W0, subministrat en sacs, segons UNE-EN 998-1.	44,542	1,25
	mo020	0,582 h	Oficial 1 <sup>a</sup> construcció.	18,590	10,82
	mo113	0,582 h	Peó ordinari construcció.	15,870	9,24
	%	2,000 %	Costos directes	21,730	0,43
			complementaris		
		3,000 %	Costos indirectes	22,160	0,660
			Total per m <sup>2</sup> .....		22,82
			Són VINT-I-DOS EUROS AMB VUITANTA-DOS CÈNTIMS per m <sup>2</sup> .		

Núm.	Codi	U	Descripció	Total	
110	RSB060	m <sup>2</sup>	<p>Recrescut alleugerit de formigó armat de 20+5 cm d'espessor, sobre encofrat perdut de peces de polipropilè reciclat, C-20 "CÁVITI", de 750x500x200 mm, color negre, realitzat amb formigó HA-25/B/12/XC2 fabricat en central, i abocament amb cubilot, i malla electrosoldada ME 10x10 Ø 5-5 B 500 T 6x2,20 UNE-EN 10080 com a armadura de repartiment, col·locada sobre separadors homologats en capa de compressió de 5 cm d'espessor; amb junts de retracció de 5 mm d'espessor, mitjançant tall amb disc de diamant; recolzat tot plegat sobre base de formigó de neteja. Inclús panell de poliestirè expandit de 30 mm d'espessor, per a l'execució de juntes de retracció.</p> <p>Criteri de valoració econòmica: El preu no inclou la capa de formigó de neteja.</p> <p>Inclou: Replanteig de les peces. Col·locació i muntatge de les peces. Resolució de trobades. Realització dels orificis de pas d'instal·lacions. Col·locació dels elements per a pas d'instal·lacions. Col·locació de la malla electrosoldada. Abocat, estesa i vibrat del formigó. Reglejat i anivellació de la capa de compressió. Curat del formigó. Replanteig dels junts de retracció. Cort del formigó. Neteja final dels junts de retracció.</p> <p>Criteri d'amidament de projecte: Superfície mesurada segons documentació gràfica de Projecte.</p> <p>Criteri de mesura d'obra: Es mesurarà la superfície realment executada segons especificacions de Projecte, sense deduir la superfície ocupada pels pilars situats dintre del seu perímetre.</p>		
	mt07cav010dd	1,050 m <sup>2</sup>	Encofrat perdut de peces de polipropilè reciclat, C-20 "CÁVITI", de 750x500x200 mm, color negre, per a soleres ventilades.	11,727	12,31
	mt08var050	0,005 kg	Filferro galvanitzat per a lligar, de 1,30 mm de diàmetre.	1,571	0,01
	mt07ame010a	1,100 m <sup>2</sup>	Malla electrosoldada ME 10x10 Ø 5-5 B 500 T 6x2,20 UNE-EN 10080.	3,075	3,38
	mt10haf010ctKe	0,085 m <sup>3</sup>	Formigó HA-25/B/12/XC2, fabricat en central.	69,888	5,94
	mt07aco020o	1,000 U	Separador homologat per malla electrosoldada.	0,097	0,10
	mt16pea020c	0,053 m <sup>2</sup>	Panell rígid de poliestirè expandit, segons UNE-EN 13163, mecanitzat lateral recte, de 30 mm d'espessor, resistència tèrmica 0,8 m <sup>2</sup> K/W, conductivitat tèrmica 0,036 W/(mK), per junta de dilatació.	2,144	0,11
	mq06vib020	0,099 h	Regla vibrant de 3 m.	5,403	0,53
	mq06cor020	0,091 h	Equip per a tall de juntes en soleres de formigó.	10,990	1,00
	mo020	0,030 h	Oficial 1ª construcció.	18,590	0,56
	mo077	0,094 h	Ajudant construcció.	16,220	1,52
	mo043	0,025 h	Oficial 1ª ferrallista.	18,570	0,46
	mo090	0,025 h	Ajudant ferrallista.	16,200	0,41
	mo112	0,108 h	Peó especialitzat construcció.	16,470	1,78
	%	2,000 %	Costos directes complementaris	28,110	0,56

Núm.	Codi	U	Descripció		Total
			3,000 % Costos indirectes	28,670	0,860
			Total per m <sup>2</sup> .....		29,53
			Són VINT-I-NOU EUROS AMB CINQUANTA-TRES CÈNTIMS per m <sup>2</sup> .		
111	RSG010	m <sup>2</sup>	<p>Enrajolat de rajoles ceràmiques de gres de porcellana, acabat mat o natural, de 30x60 cm, 30 €/m<sup>2</sup>, capacitat d'absorció d'aigua E&lt;0,5%, grup BIa, resistència al lliscament Rd&lt;=15, classe 0, rebudes amb adhesiu cimentós d'enduriment normal, C1 sense cap característica addicional, color gris amb doble encolat i rejuntades amb morter de junts cimentós tipus L, color blanc, per junts de fins a 3 mm.</p> <p>Inclou: Neteja i comprovació de la superfície suport. Replanteig dels nivells d'acabat. Replanteig de la disposició de les peces i junts de moviment. Aplicació de l'adhesiu. Col·locació de les rajoles a punta de paleta. Formació de junts de partició, perimetrals i estructurals. Rejuntat. Eliminació i neteja del material sobrant. Neteja final del paviment.</p> <p>Criteri d'amidament de projecte: Superfície útil, mesura segons documentació gràfica de Projecte. No s'ha incrementat l'amidament per trencaments i retallades, ja que en la descomposició s'ha considerat un 5% més de peces.</p> <p>Criteri de mesura d'obra: Es mesurarà la superfície realment executada segons especificacions de Projecte.</p>		
	mt09mcr021g	6,000 kg	Adhesiu cimentós d'enduriment normal, C1, segons UNE-EN 12004, color gris.	0,370	2,22
	mt18bcp010eo3000	1,050 m <sup>2</sup>	Rajola ceràmica de gres de porcellana, 30x60 cm, acabat mat o natural, 30,00€/m <sup>2</sup> , capacitat d'absorció d'aigua E<0,5%, grup BIa, segons UNE-EN 14411, resistència al lliscament Rd<=15 segons UNE 41901 EX, lliscabilitat classe 0 segons CTE.	29,100	30,56
	mt09mcp020bE	0,113 kg	Morter de junts cimentós, tipus L, color blanc, per junts de fins a 3 mm, a base de ciment blanc d'alta resistència i additius especials, per a rejuntat de peces ceràmiques amb grau d'absorció mitjà-alt.	1,707	0,19
	mo023	0,386 h	Oficial 1ª enrajolador.	18,590	7,18
	mo061	0,193 h	Ajudant enrajolador.	16,220	3,13
	%	2,000 %	Costos directes complementaris	43,280	0,87
		3,000 %	Costos indirectes	44,150	1,320
			Total per m <sup>2</sup> .....		45,47
			Són QUARANTA-CINC EUROS AMB QUARANTA-SET CÈNTIMS per m <sup>2</sup> .		

Núm.	Codi	U	Descripció	Total
112	RSP010	m <sup>2</sup>	<p>Enrajolat de rajoles de granit Gris Serena, per a interiors, 60x40x3 cm, acabat buixardat, rebudes amb adhesiu cimentós millorat, C2 i rejuntades amb morter de junts cimentós, CG1, per a junta mínima (entre 1,5 i 3 mm), amb la mateixa tonalitat de les peces.</p> <p>Inclou: Neteja, anivellació i preparació de la superfície suport. Replanteig de nivells. Replanteig de la disposició de les peces i junts de moviment. Estesa de la capa de adhesiu cimentós. Pentinat de la superfície. Col·locació de les rajoles a punta de paleta. Comprovació de la planitud. Reomplert dels junts de dilatació. Reblert de juntes de separació entre rajoles.</p> <p>Criteri d'amidament de projecte: Superfície construïda, mesurada segons documentació gràfica de Projecte. No s'ha incrementat l'amidament per trencaments i retallades, ja que en la descomposició s'ha considerat un 5% més de peces.</p> <p>Criteri de mesura d'obra: Es mesurarà la superfície realment executada segons especificacions de Projecte.</p>	
	mt09mcr210	8,000 kg	Adhesiu cimentós millorat, C2 TE, amb lliscament reduït i temps obert ampliat, compost de ciment, àrids seleccionats, additius especials i resines, per a la col·locació en capa fina de paviments de pedra natural.	1,212
	mt18bgn010mma	1,050 m <sup>2</sup>	Rajola de granit nacional, Gris Serena, 60x40x3 cm, acabat buixardat, segons UNE-EN 12058.	59,490
	mt09mcr060c	0,150 kg	Morter de junts cimentós, CG1, per a junta mínima entre 1,5 i 3 mm, segons UNE-EN 13888.	0,737
	mo023	0,359 h	Oficial 1ª enrajolador.	18,590
	mo061	0,359 h	Ajudant enrajolador.	16,220
	%	2,000 %	Costos directes complementaris	84,760
		3,000 %	Costos indirectes	86,460
Total per m <sup>2</sup> .....				89,05

Són VUITANTA-NOU EUROS AMB CINC CÈNTIMS per m<sup>2</sup>.



Núm.	Codi	U	Descripció	Total	
113	RTC015	m <sup>2</sup>	<p>Fals sostre continu suspès, llis, 12,5+27+27, situat a una altura menor de 4 m, amb nivell de qualitat de l'acabat estàndard (Q2), constituït per: ESTRUCTURA: estructura metàl·lica d'acer galvanitzat de mestres primàries 60/27 mm amb una modulació de 1000 mm i suspeses de la superfície suport de formigó amb penjats combinats cada 900 mm, i mestres secundàries fixades perpendicularment a les mestres primàries amb connectors tipus cavalló amb una modulació de 500 mm; PLAQUES: una capa de plaques de guix laminat H1 / UNE-EN 520 - 1200 / longitud / 12,5 / amb les vores longitudinals afinades, amb ànima de guix hidrofugat, per zones humides. Inclús banda autoadhesiva desolidaritzant, fixacions per a l'ancoratge dels perfils, cargols per a la fixació de les plaques, pasta de segellament, cinta microperforada de paper i accessoris de muntatge.</p> <p>Inclou: Replanteig dels eixos de l'estructura metàl·lica. Col·locació de la banda acústica. Anivellació i col·locació dels perfils perimetrals. Senyalització dels punts d'ancoratge al forjat o element de suport. Anivellació i suspensió dels perfils primaris i secundaris de l'estructura. Tall de les plaques. Fixació de les plaques. Resolució de trobades i punts singulars. Tractament de junts.</p> <p>Criteri d'amidament de projecte: Superfície mesurada entre paraments, segons documentació gràfica de Projecte, sense descomptar buits per instal·lacions.</p> <p>Criteri de mesura d'obra: Es mesurarà la superfície realment executada segons especificacions de Projecte, seguint els criteris d'amidament exposats en la norma UNE 92305.</p>		
	mt12psg160a	0,400 m	Perfil en U, d'acer galvanitzat, de 30 mm.	0,913	0,37
	mt12psg220	2,000 U	Fixació composta per tac i cargol 5x27.	0,058	0,12
	mt12psg210a	1,200 U	Penjat per a falsos sostres suspesos.	0,485	0,58
	mt12psg210b	1,200 U	Segur per a la fixació del penjant, en falsos sostres suspesos.	0,039	0,05
	mt12psg210c	1,200 U	Connexió superior per fixar la vareta al penjant, en falsos sostres suspesos.	0,601	0,72
	mt12psg190	1,200 U	Barnilla de penjament.	0,398	0,48
	mt12psg050c	3,200 m	Mestra 60/27 de xapa d'acer galvanitzat, d'ample 60 mm, segons UNE-EN 14195.	0,893	2,86
	mt12pek0201a	0,600 U	Connector, per a mestra 60/27.	0,233	0,14
	mt12pek020da	2,300 U	Connector tipus cavalló, per a mestra 60/27.	0,272	0,63
	mt12psg010p	1,050 m <sup>2</sup>	Placa de guix laminat H1 / UNE-EN 520 - 1200 / longitud / 12,5 / amb les vores longitudinals afinades, amb ànima de guix hidrofugat, per zones humides.	8,778	9,22
	mt12psg081c	17,000 U	Cargol autoperforant 3,5x25 mm.	0,010	0,17

Núm.	Codi	U	Descripció		Total
	mt12psg041b	0,400 m	Banda autoadhesiva desolidaritzant d'escuma de poliuretà de cel·les tancades, de 3,2 mm d'espessor i 50 mm d'amplada, resistència tèrmica 0,10 m <sup>2</sup> K/W, conductivitat tèrmica 0,032 W/(mK).	0,263	0,11
	mt12psg030a	0,300 kg	Pasta de segellament, segons UNE-EN 13963.	1,193	0,36
	mt12psg040a	1,200 m	Cinta microperforada de paper, segons UNE-EN 13963.	0,040	0,05
	mo015	0,295 h	Oficial 1 <sup>a</sup> muntador de falsos sostres.	19,180	5,66
	mo082	0,295 h	Ajudant muntador de falsos sostres.	16,220	4,78
	%	2,000 %	Costos directes complementaris	26,300	0,53
		3,000 %	Costos indirectes	26,830	0,800
				Total per m <sup>2</sup> .....	27,63

Són VINT-I-SET EUROS AMB SEIXANTA-TRES CÈNTIMS per m<sup>2</sup>.

114	RVE010	U	Mirall incolor, de 900x900 mm i 3 mm de gruix, amb cantejat perimetral i protegit amb pintura de color plata en la seva cara posterior, fixat mecànicament al parament. Inclús kit per a fixació de mirall a parament. Inclou: Neteja i preparació del suport. Replanteig dels punts de fixació. Col·locació de les fixacions al parament. Col·locació del mirall. Neteja final. Criteri d'amidament de projecte: Superfície mesurada segons documentació gràfica de Projecte. Criteri de mesura d'obra: Es mesurarà la superfície realment executada segons especificacions de Projecte.		
	mt21vsj020a	0,814 m <sup>2</sup>	Mirall incolor, de 3 mm d'espessor, protegit amb pintura de color plata en la seva cara posterior.	28,770	23,42
	mt21vva030	3,600 m	Cairejat de mirall.	2,454	8,83
	mt21vva032a	1,000 U	Kit per a fixació de mirall a parament.	3,152	3,15
	mo055	0,549 h	Oficial 1 <sup>a</sup> vidrier.	20,030	11,00
	%	2,000 %	Costos directes complementaris	46,400	0,93
		3,000 %	Costos indirectes	47,330	1,420
				Total per U .....	48,75

Són QUARANTA-VUIT EUROS AMB SETANTA-CINC CÈNTIMS per U.

Núm.	Codi	U	Descripció	Total
115	SAI010	U	Tassa de vàter de dipòsit baix, de porcellana sanitària, model Victoria "ROCA", color Blanco, de 370x665x780 mm, amb cisterna de vàter, de doble descàrrega, de 385x180x430 mm, seient i tapa de vàter, de caiguda esmorteïda. Inclús aixeta de regulació, enllaç d'alimentació flexible i silicona per a segellat de junts. Inclou: Replanteig. Col·locació i fixació de l'aparell. Muntatge del desguàs. Connexió a la xarxa d'evacuació. Muntatge de l'aixeteria. Connexió a la xarxa d'aigua freda. Comprovació del seu correcte funcionament. Segellat de junts. Criteri d'amidament de projecte: Nombre d'unitats previstes, segons documentació gràfica de Projecte. Criteri de mesura d'obra: Es mesurarà el nombre d'unitats realment col·locades segons especificacions de Projecte.	
	mt30svr019a	1,000 U	Tassa de vàter de dipòsit baix, de porcellana sanitària, model Victoria "ROCA", color Blanco, de 370x665x780 mm, amb joc de fixació, segons UNE-EN 997.	52,651
	mt30svr021a	1,000 U	Cisterna de vàter, de doble descàrrega, de porcellana sanitària, model Victoria "ROCA", color Blanco, de 385x180x430 mm, amb joc de mecanismes de doble descàrrega de 3/6 litres, segons UNE-EN 997.	90,006
	mt30svr022a	1,000 U	Seient i tapa de vàter, de caiguda esmorteïda, model Victoria "ROCA" color Blanco.	82,139
	mt3011a020	1,000 U	Aixeta de regulació de 1/2", per a vàter, acabat cromat.	15,840
	mt38tew010a	1,000 U	Tirantet flexible de 20 cm i 1/2" de diàmetre.	3,085
	mt30www005	0,012 U	Cartutx de 300 ml de silicona àcida monocomponent, fungicida, per a segellat de junts en ambients humits.	6,557
	mo008	1,218 h	Oficial 1ª lampista.	19,180
	%	2,000 %	Costos directes complementaris	267,170
		3,000 %	Costos indirectes	272,510
Total per U .....				280,69

Són DOS-CENTS VUITANTA EUROS AMB SEIXANTA-NOU CÈNTIMS per U.

Núm.	Codi	U	Descripció	Total
116	SAL005	U	Lavabo de porcellana sanitària, sobre taulell, gamma bàsica, color blanc, de 600x340 mm, i desguàs, acabat cromat. Inclús joc de fixació i silicona per a segellat de junts. Criteri de valoració econòmica: El preu no inclou el taulell ni l'aixeteria. Inclou: Replanteig. Col·locació i fixació de l'aparell. Muntatge del desguàs. Connexió a la xarxa d'evacuació. Comprovació del seu correcte funcionament. Segellat de junts. Criteri d'amidament de projecte: Nombre d'unitats previstes, segons documentació gràfica de Projecte. Criteri de mesura d'obra: Es mesurarà el nombre d'unitats realment col·locades segons especificacions de Projecte.	
	mt30lps040ab	1,000 U	Lavabo de porcellana sanitària, sobre taulell, gamma bàsica, color blanc, de 600x340 mm, amb joc de fixació, segons UNE 67001.	110,191
	mt36www005d	1,000 U	Acoblament a paret colzat amb plafó, ABS, sèrie B, acabat cromat, per evacuació d'aigües residuals (a baixa i alta temperatura) en l'interior dels edificis, enllaç mixt de 1 1/4"x40 mm de diàmetre, segons UNE-EN 1329-1, amb vàlvula de desguàs.	61,275
	mt30www005	0,012 U	Cartutx de 300 ml de silicona àcida monocomponent, fungicida, per a segellat de junts en ambients humits.	6,557
	mo008	1,116 h	Oficial 1ª lampista.	19,180
	%	2,000 %	Costos directes complementaris	192,950
		3,000 %	Costos indirectes	196,810
Total per U .....				202,71
Són DOS-CENTS DOS EUROS AMB SETANTA-U CÈNTIMS per U.				
117	SAV005	U	Abocador de porcellana sanitària, monobloc, gamma bàsica, color blanc, de 540x415 mm. Inclús silicona per a segellat de junts. Criteri de valoració econòmica: El preu no inclou l'aixeteria. Inclou: Replanteig. Col·locació i fixació de l'aparell. Muntatge del desguàs. Connexió a la xarxa d'evacuació. Comprovació del seu correcte funcionament. Segellat de junts. Criteri d'amidament de projecte: Nombre d'unitats previstes, segons documentació gràfica de Projecte. Criteri de mesura d'obra: Es mesurarà el nombre d'unitats realment col·locades segons especificacions de Projecte.	
	mt30vag040a	1,000 U	Abocador de porcellana sanitària, monobloc, gamma bàsica, color blanc, de 540x415 mm, amb reixeta mòbil d'acer inoxidable i protector de PVC, reixeta de desguàs i sistema de fixació lateral en L model WB5N de Fischer, segons UNE 67001.	202,477
				202,48

Núm.	Codi	U	Descripció		Total
	mt30div020	1,000 U	Màneg elàstic colzat amb junta, per a abocador.	11,378	11,38
	mt30www005	0,012 U	Cartutx de 300 ml de silicona àcida monocomponent, fungicida, per a segellat de junts en ambients humits.	6,557	0,08
	mo008	1,218 h	Oficial 1ª lampista.	19,180	23,36
	%	2,000 %	Costos directes complementaris	237,300	4,75
		3,000 %	Costos indirectes	242,050	7,260
				Total per U .....	249,31

Són DOS-CENTS QUARANTA-NOU EUROS AMB TRENTA-U CÈNTIMS per U.

118	SGF020	U	Aixeteria monocomandament formada per aixeta mescladora monocomandament de repisa per a aigüera, gamma bàsica, de llautó, acabat cromat, amb cartutx ceràmic, broc alt giratori i airejador. Inclús elements de connexió, enllaços d'alimentació flexibles de 3/8" de diàmetre i 350 mm de longitud, vàlvula antiretorn i dues aixetes de pas. Inclou: Replanteig. Col·locació. Connexionat. Comprovació del seu correcte funcionament. Criteri d'amidament de projecte: Nombre d'unitats previstes, segons documentació gràfica de Projecte. Criteri de mesura d'obra: Es mesurarà el nombre d'unitats realment col·locades segons especificacions de Projecte.		
	mt31gma030a	1,000 U	Aixeta mescladora monocomandament de repisa per a aigüera, gamma bàsica, de llautó, acabat cromat, amb cartutx ceràmic, broc alt giratori i airejador, inclús elements de connexió, enllaços d'alimentació flexibles de 3/8" de diàmetre i 350 mm de longitud, vàlvula antiretorn i dues aixetes de pas; UNE-EN 200.	62,400	62,40
	mt37www010	1,000 U	Material auxiliar per a instal·lacions de lampisteria.	1,533	1,53
	mo008	0,507 h	Oficial 1ª lampista.	19,180	9,72
	%	2,000 %	Costos directes complementaris	73,650	1,47
		3,000 %	Costos indirectes	75,120	2,250
				Total per U .....	77,37

Són SETANTA-SET EUROS AMB TRENTA-SET CÈNTIMS per U.

Núm.	Codi	U	Descripció	Total
119	SGL020	U	Aixeteria monocomandament formada per aixeta mescladora monocomandament de repisa per a lavabo, gamma mitja, de llautó, acabat cromat, amb cartutx ceràmic, airejador i amb desguàs automàtic. Inclús elements de connexió, enllaços d'alimentació flexibles de 3/8" de diàmetre i 350 mm de longitud, vàlvula antiretorn i dues aixetes de pas. Inclou: Replanteig. Col·locació. Connexionat. Comprovació del seu correcte funcionament. Criteri d'amidament de projecte: Nombre d'unitats previstes, segons documentació gràfica de Projecte. Criteri de mesura d'obra: Es mesurarà el nombre d'unitats realment col·locades segons especificacions de Projecte.	
	mt31gma020bac	1,000 U	Aixeta mescladora monocomandament de repisa per a lavabo, gamma mitja, de llautó, acabat cromat, amb cartutx ceràmic, airejador i amb desguàs automàtic, inclús elements de connexió, enllaços d'alimentació flexibles de 3/8" de diàmetre i 350 mm de longitud, vàlvula antiretorn i dues aixetes de pas; UNE-EN 200.	100,550
	mt37www010	1,000 U	Material auxiliar per a instal·lacions de lampisteria.	1,533
	mo008	0,507 h	Oficial 1ª lampista.	19,180
	%	2,000 %	Costos directes complementaris	111,800
		3,000 %	Costos indirectes	114,040
Total per U .....				117,46
Són CENT DISSET EUROS AMB QUARANTA-SIS CÈNTIMS per U.				
120	SMA040	U	Porta-rotlles de paper higiènic, domèstic, amb tapa fixa, d'acer inoxidable AISI 304 amb acabat setinat. Fixació al suport amb les subjeccions subministrades pel fabricant. Inclou: Replanteig. Col·locació i fixació. Criteri d'amidament de projecte: Nombre d'unitats previstes, segons documentació gràfica de Projecte. Criteri de mesura d'obra: Es mesurarà el nombre d'unitats realment col·locades segons especificacions de Projecte.	
	mt31abp050bc	1,000 U	Porta-rotlles de paper higiènic, domèstic, amb tapa fixa, d'acer inoxidable AISI 304 amb acabat setinat.	28,498
	mo107	0,102 h	Ajudant lampista.	16,200
	%	2,000 %	Costos directes complementaris	30,150
		3,000 %	Costos indirectes	30,750
Total per U .....				31,67
Són TRENTA-U EUROS AMB SEIXANTA-SET CÈNTIMS per U.				

Núm.	Codi	U	Descripció	Total
121	SMB010	U	Eixugamans elèctric, de 1600 W de potència calorífica, amb carcassa d'acer inoxidable, amb interruptor òptic per aproximació de les mans amb 1' de temps màxim de funcionament, de 225x160x282 mm. Inclús elements de fixació. Inclou: Replanteig. Col·locació i fixació. Connexió a la xarxa elèctrica. Comprovació del seu correcte funcionament. Criteri d'amidament de projecte: Nombre d'unitats previstes, segons documentació gràfica de Projecte. Criteri de mesura d'obra: Es mesurarà el nombre d'unitats realment col·locades segons especificacions de Projecte.	
	mt31abp120a	1,000 U	Eixugamans elèctric, de 1600 W de potència calorífica, amb carcassa d'acer inoxidable, amb interruptor òptic per aproximació de les mans amb 1' de temps màxim de funcionament, de 225x160x282 mm.	214,340
	mo107	0,254 h	Ajudant lampista.	16,200
	%	2,000 %	Costos directes complementaris	218,450
		3,000 %	Costos indirectes	222,820
Total per U .....				229,50

Són DOS-CENTS VINT-I-NOU EUROS AMB CINQUANTA CÈNTIMS per U.

122	SNP010	U	Taulell de granit nacional, Blanc Cristall polit, de 160 cm de longitud, 70 cm d'amplada i 2 cm de gruix, cantell simple recte, amb les vores lleugerament bisellades, formació de 1 buit amb els seus cantells polits, i cimbal perimetral de 5 cm d'altura i 2 cm de gruix, amb la vora recte. Inclou: Replanteig i traçat de la placa de focs. Col·locació i fixació dels suports i ancoratges. Col·locació, ajust i fixació de les peces que componen la placa de focs. Col·locació de cimbal perimetral. Criteri d'amidament de projecte: Nombre d'unitats previstes, segons documentació gràfica de Projecte. No s'han duplicat cantonades en l'amidament de la longitud del taulell de cuina. Criteri de mesura d'obra: Es mesurarà el nombre d'unitats realment executades segons especificacions de Projecte.	
	mt19egn010a	1,200 m <sup>2</sup>	Taulell de granit nacional, Blanc Cristall polit, de 2 cm d'espessor.	146,372
	mt19ewa030aaa	3,000 m	Formació de cantell simple recte amb les vores lleugerament bisellades, en taulells de cuina de pedra natural.	5,375
	mt19ewa040a	1,600 m	Formació de cantell recte en cimbal de pedra natural, per a la trobada entre el taulell de cuina i el parament vertical.	5,374
	mt19ewa010d	1,000 U	Formació de buit amb els cantells polits, en taulell de granit.	41,981

Núm.	Codi	U	Descripció		Total
	mt19ewa020	1,600 U	Material auxiliar per ancoratge de taulell.	11,388	18,22
	mt32war010	0,024 kg	Segellador elàstic de poliuretà monocomponent per juntes.	11,456	0,27
	mo011	1,755 h	Oficial 1ª muntador.	19,180	33,66
	mo080	1,855 h	Ajudant muntador.	16,220	30,09
	%	2,000 %	Costos directes complementaris	324,600	6,49
		3,000 %	Costos indirectes	331,090	9,930
				Total per U .....	341,02

Són TRES-CENTS QUARANTA-U EUROS AMB DOS CÈNTIMS per U.

123	UAA010	U	<p>Pericó sifònic, registrable, d'obra de fàbrica, de dimensions interiors 50x50x90 cm, amb tapa prefabricada de formigó armat, sobre solera de formigó en massa; prèvia excavació amb mitjans manuals i posterior reomplert de l'extradós amb material granular.</p> <p>Inclou: Replanteig. Excavació amb mitjans manuals. Eliminació de les terres soltes del fons de l'excavació. Abocat i compactació del formigó en formació de solera. Formació de l'obra de fàbrica amb maons, prèviament humits, col·locats amb morter. Connexionat dels col·lectors al pericó. Arrebossat i brunyit amb morter, arrodonint els angles del fons i de les parets interiors del pericó. Col·locació del colze de PVC. Realització del tancament hermètic i col·locació de la tapa i els accessoris. Reblert de l'extradós. Comprovació del seu correcte funcionament. Criteri d'amidament de projecte: Nombre d'unitats previstes, segons documentació gràfica de Projecte. Criteri de mesura d'obra: Es mesurarà el nombre d'unitats realment executades segons especificacions de Projecte.</p>		
	mt10hmf010rRb	0,175 m³	Formigó HM-30/B/20/X0+XA2, fabricat en central, amb ciment SR.	90,054	15,76
	mt04lmb010a	149,000 U	Maó ceràmic massís d'elaboració mecànica, per revestir, 29x14x5 cm, per a ús en fàbrica protegida (peça P), densitat 2400 kg/m³, segons UNE-EN 771-1.	0,669	99,68
	mt08aaa010a	0,035 m³	Aigua.	1,571	0,05
	mt09mif010ca	0,137 t	Morter industrial per a obra de paleta, de ciment, color gris, categoria M-5 (resistència a compressió 5 N/mm²), subministrat en sacs, segons UNE-EN 998-2.	35,773	4,90
	mt11pp1030a	1,000 U	Colze 87°30' de PVC llis, D=125 mm.	10,350	10,35
	mt09mif0101a	0,058 t	Morter industrial per a obra de paleta, de ciment, color gris, amb additiu hidròfug, categoria M-15 (resistència a compressió 15 N/mm²), subministrat en sacs, segons UNE-EN 998-2.	44,154	2,56



Núm.	Codi	U	Descripció		Total
	mt11var100	1,000 U	Conjunt d'elements necessaris per garantir el tancament hermètic al pas d'olors mefítics en pericons de sanejament, compost per: angulars i xapes metàl·liques amb els seus elements de fixació i ancoratge, junt de neoprè, oli i altres accessoris.	8,866	8,87
	mt11larf010b	1,000 U	Tapa de formigó armat prefabricat, 60x60x5 cm.	18,798	18,80
	mt01arr010a	1,080 t	Grava de pedrera, de 19 a 25 mm de diàmetre.	7,614	8,22
	mo041	1,673 h	Oficial 1ª construcció d'obra civil.	18,590	31,10
	mo087	3,995 h	Ajudant construcció d'obra civil.	16,220	64,80
	%	2,000 %	Costos directes complementaris	265,090	5,30
		3,000 %	Costos indirectes	270,390	8,110
Total per U .....					278,50

Són DOS-CENTS SETANTA-VUIT EUROS AMB CINQUANTA CÈNTIMS per U.

124	UAC010	m	<p>Col·lector soterrat en terreny no agressiu, de tub de PVC llis, sèrie SN-4, rigidesa anular nominal 4 kN/m<sup>2</sup>, de 160 mm de diàmetre exterior.</p> <p>Criteri de valoració econòmica: El preu inclou els equips i la maquinària necessaris per al desplaçament i la disposició en obra dels elements, però no inclou l'excavació ni el reblert principal.</p> <p>Inclou: Replanteig del recorregut del col·lector. Presentació en sec dels tubs. Abocat de la sorra en el fons de la rasa. Descens i col·locació dels tubs en el fons de la rasa. Muntatge, connexionat i comprovació del seu correcte funcionament. Execució del reblert envoltant.</p> <p>Criteri d'amidament de projecte: Longitud mesurada en projecció horitzontal, entre cares interiors de pericons o altres elements d'unió, segons documentació gràfica de Projecte.</p> <p>Criteri de mesura d'obra: Es mesurarà en projecció horitzontal, la longitud realment executada segons especificacions de Projecte, entre cares interiors de pericons o altres elements d'unió, incloent els trams ocupats per peces especials.</p>		
	mt11tpb030c	1,050 m	Tub de PVC llis, per sanejament soterrat sense pressió, sèrie SN-4, rigidesa anular nominal 4 kN/m <sup>2</sup> , de 160 mm de diàmetre exterior i 4 mm de gruix, segons UNE-EN 1401-1.	7,081	7,44
	mt11var009	0,010 l	Líquid netejador per enganxat mitjançant adhesiu de tubs i accessoris de PVC.	17,770	0,18
	mt11var010	0,005 l	Adhesiu per tubs i accessoris de PVC.	24,618	0,12
	mt01ara010	0,294 m <sup>3</sup>	Sorra de 0 a 5 mm de diàmetre.	12,658	3,72
	mq01ret020b	0,037 h	Retrocarregadora sobre pneumàtics, de 70 kW.	42,592	1,58

Núm.	Codi	U	Descripció		Total
	mq02rop020	0,263 h	Picó vibrant de guiat manual, de 80 kg, amb placa de 30x30 cm, tipus piconadora de granota.	4,045	1,06
	mo041	0,153 h	Oficial 1ª construcció d'obra civil.	18,590	2,84
	mo087	0,074 h	Ajudant construcció d'obra civil.	16,220	1,20
	%	2,000 %	Costos directes complementaris	18,140	0,36
		3,000 %	Costos indirectes	18,500	0,560
				Total per m .....	19,06

Són DINOU EUROS AMB SIS CÈNTIMS per m.

125	UXH010	m <sup>2</sup>	<p>Enrajolat de rajoles de formigó per exteriors, acabat baix relleu sense polir, resistència a flexió T, càrrega de ruptura 7, resistència al desgast H, 30x30x4 cm, gris, per ús públic en exteriors en zona de parcs i jardins, col·locades picat de pitxell amb morter; tot allò realitzat sobre solera de formigó en massa (HM-20/P/20/X0), de 15 cm d'espessor, abocament des de camió amb estès i vibrat manual amb regla vibrant de 3 m, amb acabat reglejat.</p> <p>Inclou: Replanteig de mestres i nivells. Abocament i compactació de la solera de formigó. Estesa de la capa de morter. Humectació de les peces a col·locar. Col·locació individual, a pic de maceta, de les peces. Formació de juntes i trobades. Neteja del paviment i les juntes. Reblert dels junts amb sorra seca, mitjançant raspallat. Eliminació del material sobrant de la superfície, mitjançant escombrat.</p> <p>Criteri d'amidament de projecte: Superfície mesurada en projecció horitzontal, segons documentació gràfica de Projecte, deduïnt els buits de superfície major de 1,5 m<sup>2</sup>. No s'han tingut en compte les escapçadures com factor d'influència per incrementar l'amidament, cada vegada que en la descomposició s'ha considerat el tant per cent de ruptures general.</p> <p>Criteri de mesura d'obra: Es mesurarà, en projecció horitzontal, la superfície realment executada segons especificacions de Projecte, deduïnt els buits de superfície major de 1,5 m<sup>2</sup>.</p>		
	mt10hmf011Bc	0,158 m <sup>3</sup>	Formigó en massa HM-20/P/20/X0, fabricat en central.	61,245	9,68
	mt09mor010c	0,030 m <sup>3</sup>	Morter de ciment CEM II/B-P 32,5 N tipus M-5, confeccionat en obra con 250 kg/m <sup>3</sup> de ciment i una proporció en volum 1/6.	121,822	3,65
	mt08cem011a	1,000 kg	Ciment Portland CEM II/B-L 32,5 R, color gris, en sacs, segons UNE-EN 197-1.	0,107	0,11

Núm.	Codi	U	Descripció		Total
	mt18bhd010hcia	1,050 m <sup>2</sup>	Rajola de formigó per exteriors, acabat superficial de la cara vista: baix relleu sense polir, classe resistent a flexió T, classe resistent segons la càrrega de ruptura 7, classe de desgast per abrasió H, format nominal 30x30x4 cm, color gris, segons UNE-EN 1339, amb resistència al lliscament (índex USRV) > 45.	11,732	12,32
	mt01arp020a	1,000 kg	Sorra natural, fina i seca, de 2 mm de grandària màxima, exempta de sals perjudicials, presentada en sacs.	0,369	0,37
	mq04dua020b	0,029 h	Dúmpfer de descàrrega frontal de 2 t de càrrega útil.	10,757	0,31
	mq06vib020	0,082 h	Regla vibrant de 3 m.	5,403	0,44
	mo041	0,333 h	Oficial 1ª construcció d'obra civil.	18,590	6,19
	mo087	0,377 h	Ajudant construcció d'obra civil.	16,220	6,11
	%	2,000 %	Costos directes	39,180	0,78
			complementaris		
		3,000 %	Costos indirectes	39,960	1,200
				Total per m <sup>2</sup> .....	41,16

Són QUARANTA-U EUROS AMB SETZE CÈNTIMS per m<sup>2</sup>.

126	XEH016	U	Assaig sobre una mostra de formigó amb determinació de: consistència del formigó fresc mitjançant el mètode d'assentament del con d'Abrams i resistència característica a compressió del formigó endurit amb fabricació de quatre provetes, curació, recapat i ruptura a compressió. Inclou: Desplaçament a obra. Presa de mostres. Realització dels assajos. Redacció d'informe dels resultats dels assajos realitzats. Criteri d'amidament de projecte: Assaig a realitzar, segons documentació del Pla de control de qualitat.		
	mt49hob025c	1,000 U	Assaig per determinar la consistència del formigó fresc mitjançant el mètode d'assentament del con d'Abrams segons UNE-EN 12350-2 i la resistència característica a compressió del formigó endurit amb fabricació i endurit de quatre provetes cilíndriques de 15x30 cm segons UNE-EN 12390-2, amb recapat i ruptura a compressió segons UNE-EN 12390-3, inclús desplaçament a obra, presa de mostra de formigó fresc segons UNE-EN 12350-1 i informe de resultats.	92,537	92,54
	%	2,000 %	Costos directes	92,540	1,85
			complementaris		
		3,000 %	Costos indirectes	94,390	2,830
				Total per U .....	97,22

Són NORANTA-SET EUROS AMB VINT-I-DOS CÈNTIMS per U.

Núm.	Codi	U	Descripció	Total
127	YCX010	U	<p>Conjunt de sistemes de protecció col·lectiva, necessaris per al compliment de la normativa vigent en matèria de Seguretat i Salut en el Treball. Inclús manteniment en condicions segures durant tot el període de temps que es requereixi, reparació o reposició i transport fins al lloc d'emmagatzematge o retirada a contenidor.</p> <p>Inclou: Nada.</p> <p>Criteri d'amidament de projecte: Nombre d'unitats previstes, segons Estudi o Estudi Bàsic de Seguretat i Salut.</p> <p>Criteri de mesura d'obra: Es mesurarà el nombre d'unitats realment col·locades segons especificacions d'Estudi o Estudi Bàsic de Seguretat i Salut.</p>	
			<p>Sense descomposició</p> <p>3,000 % Costos indirectes</p>	<p>4.364,975</p> <p>130,945</p>
			Total per U .....	4.495,92
			Són QUATRE MIL QUATRE-CENTS NORANTA-CINC EUROS AMB NORANTA-DOS CÈNTIMS per U.	
128	YIX010	U	<p>Conjunt d'equips de protecció individual, necessaris per al compliment de la normativa vigent en matèria de Seguretat i Salut en el Treball.</p> <p>Inclou: Nada.</p> <p>Criteri d'amidament de projecte: Nombre d'unitats previstes, segons Estudi o Estudi Bàsic de Seguretat i Salut.</p> <p>Criteri de mesura d'obra: Es mesurarà el nombre d'unitats realment subministrades segons especificacions d'Estudi o Estudi Bàsic de Seguretat i Salut.</p>	
			<p>Sense descomposició</p> <p>3,000 % Costos indirectes</p>	<p>145,500</p> <p>4,370</p>
			Total per U .....	149,87
			Són CENT QUARANTA-NOU EUROS AMB VUITANTA-SET CÈNTIMS per U.	

## QUADRE DE MA D'OBRA

## Quadre de mà d'obra

Nº	Designació	Import		
		Preu (Euros)	Quantitat (Hores)	Total (Euros)
1	Oficial 1ª instal·lador de telecomunicacions.	19,180	3,654 h	70,31
2	Oficial 1ª electricista.	19,180	36,492 h	699,23
3	Oficial 1ª calefactor.	19,180	1,216 h	23,32
4	Oficial 1ª instal·lador de xarxes i equips de detecció i seguretat.	19,180	0,946 h	18,14
5	Oficial 1ª lampista.	19,180	23,252 h	445,87
6	Oficial 1ª muntador.	19,180	4,335 h	83,16
7	Oficial 1ª muntador de falsos sostres.	19,180	3,703 h	71,03
8	Oficial 1ª fuster.	18,910	7,233 h	136,74
9	Oficial 1ª serraller.	18,860	14,986 h	282,70
10	Oficial 1ª soldador.	18,860	26,242 h	495,01
11	Oficial 1ª construcció.	18,590	214,918 h	3.996,06
12	Oficial 1ª col·locador de pedra natural.	18,590	104,178 h	1.936,64
13	Oficial 1ª enrajolador.	18,590	33,887 h	630,31
14	Oficial 1ª enrajolador.	18,590	2,122 h	39,43
15	Oficial 1ª aplicador de làmines impermeabilitzants.	18,590	31,949 h	594,42
16	Oficial 1ª col·locador de pissarra.	18,590	44,357 h	824,67
17	Oficial 1ª pintor.	18,590	136,937 h	2.546,35
18	Oficial 1ª construcció d'obra civil.	18,590	6,533 h	121,40
19	Oficial 1ª estructurista.	18,570	14,364 h	266,70
20	Oficial 1ª ferrallista.	18,570	3,729 h	69,18
21	Oficial 1ª encofrador.	18,570	31,727 h	589,19
22	Oficial 1ª estructurista, en treballs de posada en obra del formigó.	18,570	2,400 h	44,74
23	Oficial 1ª muntador d'estructura metàl·lica.	18,570	83,424 h	1.544,57
24	Oficial 1ª muntador d'estructura de fusta.	18,570	68,093 h	1.265,55
25	Oficial 1ª muntador de prefabricats interiors.	19,180	7,879 h	151,05
26	Oficial 1ª muntador d'aïllaments.	19,180	28,627 h	550,17
27	Oficial 1ª vidrier.	20,030	3,291 h	65,92
28	Ajudant instal·lador de telecomunicacions.	16,200	1,500 h	24,00
29	Ajudant fuster.	16,340	6,722 h	109,84
30	Ajudant serraller.	16,280	10,096 h	164,33
31	Ajudant col·locador de pedra natural.	16,220	60,951 h	988,64
32	Ajudant enrajolador.	16,220	17,482 h	283,51
33	Ajudant enrajolador.	16,220	0,904 h	14,68
34	Ajudant aplicador de làmines impermeabilitzants.	16,220	34,204 h	555,19
35	Ajudant col·locador de pissarra.	16,220	44,357 h	719,36
36	Ajudant pintor.	16,220	43,396 h	704,18
37	Ajudant construcció.	16,220	32,289 h	523,32
38	Ajudant muntador.	16,220	5,725 h	92,84
39	Ajudant muntador de falsos sostres.	16,220	3,703 h	60,01
40	Ajudant construcció d'obra civil.	16,220	8,505 h	137,90
41	Ajudant estructurista.	16,200	14,364 h	232,68
42	Ajudant ferrallista.	16,200	3,729 h	60,69
43	Ajudant encofrador.	16,200	31,727 h	514,13
44	Ajudant estructurista, en treballs de posada en obra del formigó.	16,200	9,460 h	153,35
45	Ajudant muntador d'estructura metàl·lica.	16,200	104,918 h	1.697,36
46	Ajudant muntador d'estructura de fusta.	16,200	34,036 h	551,58
47	Ajudant muntador de prefabricats interiors.	16,220	7,879 h	127,81
48	Ajudant muntador d'aïllaments.	16,220	26,075 h	423,17
49	Ajudant electricista.	16,200	18,123 h	292,54
50	Ajudant calefactor.	16,200	1,216 h	19,68
51	Ajudant instal·lador de xarxes i equips de detecció i seguretat.	16,200	0,946 h	15,32

Quadre de mà d'obra

Nº	Designació	Import		
		Preu (Euros)	Quantitat (Hores)	Total (Euros)
52	Ajudant lampista.	16,200	16,577 h	268,45
53	Ajudant vidrier.	17,490	2,742 h	47,97
54	Peó especialitzat construcció.	16,470	101,692 h	1.674,93
55	Peó ordinari construcció.	15,870	273,759 h	4.345,59
			Import total:	32.364,91

## QUADRE DE MATERIALS



## Quadre de materials

Nº	Designació	Import		
		Preu (Euros)	Quantitat Utilitzada	Total (Euros)
1	Sorra de 0 a 5 mm de diàmetre.	12,658	3,500 m <sup>3</sup>	44,29
2	Sorra de 0 a 5 mm de diàmetre, per a reblert de rases.	9,428	18,000 t	169,70
3	Sorra natural, fina i seca, de 2 mm de grandària màxima, exempta de sals perjudicials, presentada en sacs.	0,369	10,000 kg	3,70
4	Grava de pedrera, de 19 a 25 mm de diàmetre.	7,614	1,080 t	8,22
5	Cinta plastificada.	0,145	11,000 m	1,60
6	Maó ceràmic buit (totxana), per revestir, 29x14x9 cm, per a ús en fàbrica protegida (peça P), densitat 805 kg/m <sup>3</sup> , segons UNE-EN 771-1.	0,369	176,000 U	64,94
7	Maó ceràmic massís d'elaboració mecànica, per revestir, 29x14x5 cm, per a ús en fàbrica protegida (peça P), densitat 2400 kg/m <sup>3</sup> , segons UNE-EN 771-1.	0,669	149,000 U	99,68
8	Pedra granítica ordinària per a maçoneria, formada per pedres de maçoneria de diverses dimensions sense cap talla prèvia, arreglats solament amb martell.	56,366	20,010 m <sup>3</sup>	1.127,95
9	Ferralla elaborada en taller industrial amb acer en barres corrugades, UNE-EN 10080 B 500 S, de varis diàmetres.	1,688	319,615 kg	539,67
10	Separador homologat per bigues.	0,097	45,260 U	4,39
11	Separador homologat per lloses massisses.	0,097	63,000 U	6,09
12	Separador homologat per malla electrosoldada.	0,097	26,000 U	2,60
13	Acer laminat UNE-EN 10025 S275JR, en perfils laminats en calent, peces simples, per aplicacions estructurals, de les sèries IPN, IPE, HEB, HEA, HEM o UPN, acabat amb emprimació antioxidant. Treballat i muntat en taller, per a col·locar amb unions soldades en obra.	1,513	593,460 kg	896,12
14	Acer laminat UNE-EN 10025 S275JR, en perfils laminats en calent, peces simples, per aplicacions estructurals, acabat amb emprimació antioxidant. Treballat i muntat en taller, per a col·locar amb unions soldades en obra.	1,513	1.061,000 kg	1.602,11
15	Acer laminat UNE-EN 10025 S235JR, en peça composta de perfils laminats en calent de les sèries L, LD, T, rodó, quadrat, rectangular i platina, acabat amb emprimació antioxidant, conformant elements d'ancoratge, treballat en taller, per a col·locar en obra mitjançant soldadura, d'aplicació en reforços estructurals.	1,639	596,400 kg	978,10
16	Malla electrosoldada ME 10x10 Ø 5-5 B 500 T 6x2,20 UNE-EN 10080.	3,075	28,600 m <sup>2</sup>	87,88
17	Malla electrosoldada ME 20x20 Ø 5-5 B 500 T 6x2,20 UNE-EN 10080.	1,571	70,300 m <sup>2</sup>	110,62
18	Revoltó corbat vist, 60x25x14 cm, segons UNE-EN 15037-3. Inclús peces especials.	11,155	205,000 U	2.286,98
19	Encofrat perdut de peces de polipropilè reciclat, C-20 "CÁVITI", de 750x500x200 mm, color negre, per a soleres ventilades.	11,727	27,300 m <sup>2</sup>	320,06
20	Ferraments d'acer galvanitzat tipus DX51D+Z275N i cargols rosca-xapa d'acer zincat, per a encaix d'estructures de fusta, per a classes de servei 1 i 2 segons UNE-EN 1995-1-1.	12,009	24,816 kg	297,80

Quadre de materials

Nº	Designació	Import		
		Preu (Euros)	Quantitat Utilitzada	Total (Euros)
21	Fusta serrada de pi silvestre (Pinus sylvestris) procedent d'Espanya per biguetes, de fins a 5 m de longitud, de 70x70 mm de secció, classe resistent C18 segons UNE-EN 338 i UNE-EN 1912, qualitat estructural ME-2 segons UNE 56544; per a classe d'ús 2 segons UNE-EN 335, amb protecció davant d'agents biòtics que es correspon amb la classe de penetració NP1 segons UNE-EN 351-1, amb acabat raspallat.	689,560	0,422 m³	290,99
22	Taula de fusta de pi silvestre (Pinus sylvestris) amb vores encadellades, amb resistència al lliscament 35<Rd<=45 segons UNE 41901 EX i lliscabilitat classe 2 segons CTE, de 1000x140 mm i 22 mm de gruix, per a entaulat en forjats de fusta.	35,153	89,250 m²	3.137,14
23	Fusta laminada encolada homogènia d'abet roig (Picea abies) procedent del Nord i Nord-est d'Europa per a bigues, de 33 mm d'espessor de les làmines, de fins a 15 m de longitud, de 100x200 mm de secció, classe resistent GL-24h i classe E1 en emissió de formaldehid segons UNE-EN 14080; per a classe d'ús 1 segons UNE-EN 335, amb protecció davant d'agents biòtics que es correspon amb la classe de penetració NP1 segons UNE-EN 351-1, amb acabat raspallat.	963,292	0,240 m³	231,24
24	Fusta laminada encolada homogènia d'abet roig (Picea abies) procedent del Nord i Nord-est d'Europa per biguetes, de 40 mm d'espessor de les làmines, de fins a 15 m de longitud, de 80x160 mm de secció, classe resistent GL-24h i classe E1 en emissió de formaldehid segons UNE-EN 14080; per a classe d'ús 2 segons UNE-EN 335, amb protecció davant d'agents biòtics que es correspon amb la classe de penetració NP1 segons UNE-EN 351-1, amb acabat raspallat.	963,292	0,686 m³	661,06
25	Fusta laminada encolada homogènia d'abet roig (Picea abies) procedent del Nord i Nord-est d'Europa per biguetes, de 40 mm d'espessor de les làmines, de fins a 15 m de longitud, de 120x240 mm de secció, classe resistent GL-24h i classe E1 en emissió de formaldehid segons UNE-EN 14080; per a classe d'ús 2 segons UNE-EN 335, amb protecció davant d'agents biòtics que es correspon amb la classe de penetració NP1 segons UNE-EN 351-1, amb acabat raspallat.	963,292	2,967 m³	2.858,26
26	Semibigueta pretensada, T-12, Lmitjana = <4 m, segons UNE-EN 15037-1.	4,743	6,765 m	31,98
27	Semibigueta pretensada, T-12, Lmitjana = 4/5 m, segons UNE-EN 15037-1.	5,112	37,228 m	190,24
28	Semibigueta pretensada, T-12, Lmitjana = 5/6 m, segons UNE-EN 15037-1.	5,422	20,295 m	109,88
29	Semibigueta pretensada, T-12, Lmitjana = >6 m, segons UNE-EN 15037-1.	5,898	3,403 m	20,09
30	Aigua.	1,571	9,426 m³	15,66
31	Ciment Portland CEM II/B-L 32,5 R, color gris, en sacs, segons UNE-EN 197-1.	0,107	10,000 kg	1,10
32	Agent filmogen, per la cura de formigons i morters.	1,630	6,150 l	9,84
33	Sistema d'encofrat recuperable per a l'execució de cercols de formigó armat, compost de: puntals metàl·lics telescòpics, sotapunts metàl·lics i superfície encofrant de fusta tractada reforçada amb barres i perfils.	50,808	14,710 m²	747,36

Quadre de materials

Nº	Designació	Import		
		Preu (Euros)	Quantitat Utilitzada	Total (Euros)
34	Transport de plaques de fibrociment amb amiant, procedents de la demolició d'una coberta, a abocador específic, instal·lació de tractament de residus de construcció i demolició externa a l'obra o centre de valorització o eliminació de residus, prèviament plastificades, paletitzades i carregades sobre camió, considerant l'anada, descàrrega i tornada.	99,735	12,000 m³	1.196,88
35	Cànon d'abocament per lliurament a gestor autoritzat de residus peril·losos de plaques de fibrociment amb amiant, procedents de la demolició d'una coberta.	165,530	16,000 m³	2.648,48
36	Filferro galvanitzat per a lligar, de 1,30 mm de diàmetre.	1,571	3,089 kg	4,84
37	Morter de junts cimentós, tipus L, color blanc, per junts de fins a 3 mm, a base de ciment blanc d'alta resistència i additius especials, per a rejuntat de peces ceràmiques amb grau d'absorció mitjà-alt.	1,707	9,605 kg	16,15
38	Morter de junts cimentós millorat, amb absorció d'aigua reduïda i resistència elevada a l'abrasió, tipus CG2 W A, segons UNE-EN 13888, color blanc, per junts de 2 a 15 mm, a base de ciment d'alta resistència, àrids seleccionats, additius especials i pigments, amb efecte antifloridura, antiverdet i preventiu de les eflorescències, hidrorrepel·lent, especial per a rejuntat de tot tipus de peces ceràmiques i pedres naturals en zones de proliferació de microorganismes.	1,620	0,840 kg	1,36
39	Adhesiu cimentós, C1 TE, segons UNE-EN 12004, amb lliscament reduït i temps obert ampliat, color blanc, a base de ciment d'alta resistència, àrids seleccionats, additius i resines sintètiques, per a la col·locació en capa fina de tot tipus de peces ceràmiques en paraments verticals interiors i paviments interiors i exteriors.	0,543	32,000 kg	17,36
40	Adhesiu cimentós d'enduriment normal, C1, segons UNE-EN 12004, color gris.	0,370	510,000 kg	188,70
41	Adhesiu cimentós millorat, C2, segons UNE-EN 12004, color gris.	0,436	0,360 kg	0,16
42	Morter de junts cimentós, CG1, per a junta mínima entre 1,5 i 3 mm, segons UNE-EN 13888.	0,737	0,450 kg	0,33
43	Adhesiu cimentós millorat, C2 TE, amb lliscament reduït i temps obert ampliat, compost de ciment, àrids seleccionats, additius especials i resines, per a la col·locació en capa fina de paviments de pedra natural.	1,212	24,000 kg	29,10
44	Morter de rejuntat per a revestiments, interiors o exteriors, de pedra natural, polida o per a polir, compost de ciment, àrids a força de pols de marbre, pigments resistents als àlcalis i additius especials.	1,901	0,702 kg	1,28
45	Morter industrial per a obra de paleta, de calç, color Natural, categoria M-15 (resistència a compressió 15 N/mm²), subministrat en sacs, segons UNE-EN 998-2.	0,281	14,595 kg	4,13
46	Morter industrial per a obra de paleta, de ciment, color gris, categoria M-5 (resistència a compressió 5 N/mm²), subministrat en sacs, segons UNE-EN 998-2.	35,773	0,586 t	20,92
47	Morter industrial per a obra de paleta, de ciment, color gris, amb additiu hidròfug, categoria M-5 (resistència a compressió 5 N/mm²), subministrat en sacs, segons UNE-EN 998-2.	40,216	5,985 t	239,40

Quadre de materials

Nº	Designació	Import		
		Preu (Euros)	Quantitat Utilitzada	Total (Euros)
48	Morter industrial per a obra de paleta, de ciment, color gris, amb additiu hidròfug, categoria M-10 (resistència a compressió 10 N/mm <sup>2</sup> ), subministrat en sacs, segons UNE-EN 998-2.	42,214	0,323 t	13,69
49	Morter industrial per a obra de paleta, de ciment, color gris, amb additiu hidròfug, categoria M-15 (resistència a compressió 15 N/mm <sup>2</sup> ), subministrat en sacs, segons UNE-EN 998-2.	44,154	2,002 t	88,96
50	Morter de ciment CEM II/B-P 32,5 N tipus M-5, confeccionat en obra con 250 kg/m <sup>3</sup> de ciment i una proporció en volum 1/6.	121,822	0,300 m <sup>3</sup>	36,50
51	Pasta de guix de construcció B1, segons UNE-EN 13279-1.	156,906	4,725 m <sup>3</sup>	740,25
52	Formigó HA-25/B/12/XC2, fabricat en central.	69,888	3,827 m <sup>3</sup>	267,42
53	Formigó HA-25/F/20/XC2, fabricat en central.	242,500	10,987 m <sup>3</sup>	2.664,36
54	Formigó HRM-25/B/20/X0, amb un percentatge màxim d'àrids reciclats del 50%, fabricat en central.	55,862	0,741 m <sup>3</sup>	41,41
55	Formigó HM-30/B/20/X0+XA2, fabricat en central, amb ciment SR.	90,054	0,175 m <sup>3</sup>	15,76
56	Formigó HM-20/P/20/X0, fabricat en central.	61,245	0,411 m <sup>3</sup>	25,17
57	Formigó en massa HM-20/P/20/X0, fabricat en central.	61,245	1,580 m <sup>3</sup>	96,80
58	Tapa de formigó armat prefabricat, 60x60x5 cm.	18,798	1,000 U	18,80
59	Tapa de PVC, per a pericons de fontaneria de 30x30 cm, amb tancament hermètic al pas dels olors mefítics.	23,619	1,000 U	23,62
60	Pericó de polipropilè, 30x30x30 cm.	38,606	1,000 U	38,61
61	Colze 87°30' de PVC llis, D=125 mm.	10,350	1,000 U	10,35
62	Tub de PVC llis, per sanejament soterrat sense pressió, sèrie SN-4, rigidesa anular nominal 4 kN/m <sup>2</sup> , de 160 mm de diàmetre exterior i 4 mm de gruix, segons UNE-EN 1401-1.	7,081	10,500 m	74,40
63	Líquid netejador per enganxat mitjançant adhesiu de tubs i accessoris de PVC.	17,770	0,376 l	6,70
64	Adhesiu per tubs i accessoris de PVC.	24,618	0,188 l	4,60
65	Conjunt d'elements necessaris per garantir el tancament hermètic al pas d'olors mefítics en pericons de sanejament, compost per: angulars i xapes metàl·liques amb els seus elements de fixació i ancoratge, junt de neoprè, oli i altres accessoris.	8,866	1,000 U	8,87
66	Connector tipus cavalló, per a mestra 60/27.	0,272	23,000 U	6,30
67	Connector, per a mestra 60/27.	0,233	6,000 U	1,40
68	Placa de guix laminat H1 / UNE-EN 520 - 1200 / longitud / 12,5 / amb les vores longitudinals afinades, amb ànima de guix hidrofugat, per zones humides.	8,778	10,500 m <sup>2</sup>	92,20
69	Placa de guix laminat H1 / UNE-EN 520 - 1200 / longitud / 15 / amb les vores longitudinals afinades, amb ànima de guix hidrofugat, per zones humides.	9,933	59,514 m <sup>2</sup>	591,17
70	Pasta de segellament, segons UNE-EN 13963.	1,193	20,004 kg	24,00
71	Pasta de material d'unió, segons UNE-EN 14496.	0,543	2,834 kg	1,42
72	Cinta microperforada de paper, segons UNE-EN 13963.	0,040	102,688 m	4,18
73	Cinta de paper amb reforç metàl·lic, segons UNE-EN 14353.	0,378	8,502 m	3,12

## Quadre de materials

Nº	Designació	Import		
		Preu (Euros)	Quantitat Utilitzada	Total (Euros)
74	Banda autoadhesiva desolidaritzant d'escuma de poliuretà de cel·les tancades, de 3,2 mm d'espessor i 50 mm d'amplada, resistència tèrmica 0,10 m²K/W, conductivitat tèrmica 0,032 W/(mK).	0,263	38,008 m	10,17
75	Mestra 60/27 de xapa d'acer galvanitzat, d'ample 60 mm, segons UNE-EN 14195.	0,893	32,000 m	28,60
76	Muntant de perfil d'acer galvanitzat de 48 mm d'amplada, segons UNE-EN 14195.	1,668	77,935 m	130,08
77	Canal de perfil d'acer galvanitzat de 48 mm d'amplada, segons UNE-EN 14195.	1,455	19,838 m	28,91
78	Cargol autoperforant 3,5x25 mm.	0,010	1.246,920 U	12,47
79	Perfil en U, d'acer galvanitzat, de 30 mm.	0,913	4,000 m	3,70
80	Barnilla de penjament.	0,398	12,000 U	4,80
81	Penjat per a falsos sostres suspesos.	0,485	12,000 U	5,80
82	Segur per a la fixació del penjant, en falsos sostres suspesos.	0,039	12,000 U	0,50
83	Connexió superior per fixar la vareta al penjant, en falsos sostres suspesos.	0,601	12,000 U	7,20
84	Fixació composta per tac i cargol 5x27.	0,058	65,344 U	3,75
85	Lamel·la buida de fusta tecnològica (WPC), de 40x40x3000 mm i 4 mm de gruix, compostes per material termoplàstic i fibres vegetals amb reforç mineral, acabat imitació fusta de roure.	5,084	37,500 m	190,65
86	Perfil de secció quadrada d'alumini, de 40x40x3000 mm i 2 mm de gruix, acabat lacat, color negre, segons UNE-EN 13964.	5,085	9,000 m	45,78
87	Perfil angular d'alumini, de 40x40x3000 mm i de 2 mm d'espessor, acabat lacat, color negre, segons UNE-EN 13964.	3,562	9,000 m	32,07
88	Kit d'accessoris de muntatge per a la fixació de les lamel·les de fusta tecnològica (WPC) en falsos sostres enregistrables per a exterior.	1,048	3,000 U	3,15
89	Tauler de fusta de pi hidrofugada, gruix 22 mm.	10,282	97,283 m²	1.000,49
90	Llistó de 42x27 mm de secció, de fusta de pinastre (Pinus pinaster), tractada en autoclau, amb classe d'ús 2, segons UNE-EN 335, acabat raspallat, amb humitat inferior al 20%.	0,564	607,793 m	342,72
91	Clau d'acer per fixació d'elements de fusta a suport de fusta.	0,040	947,835 U	37,49
92	Tirafons d'acer zincat, de 6 mm de diàmetre i 60 mm de longitud, de cap aixamfranat, per fixació sobre suport de fusta.	0,127	446,250 U	57,12
93	Elements de subjecció d'acer inoxidable (claus, ganxos, puntes, etc.).	3,579	41,055 kg	147,26
94	Peça de ventilació de xapa galvanitzada.	6,615	4,463 U	29,45
95	Làmina de zinc natural de 0,65 mm d'espessor, en bobina.	12,387	17,136 m²	212,42
96	Pissarra per ensostrar en peces en forma de rombe, 40x40 cm, de segona qualitat, gruix 6 a 8 mm, segons UNE-EN 12326-1.	11,611	97,283 m²	1.129,91
97	Planxa d'acer galvanitzat de 0,7 mm d'espessor i 500 mm de desenvolupament, preformada.	4,090	9,680 U	39,60
98	Membrana impermeabilitzant i difusora de vapor d'aigua, formada per dues capes de feltre de polipropilè que recobreixen un film interior, amb una impermeabilitat a l'aigua de 4 m.c.a. i un factor de resistència a la difusió de vapor d'aigua de 36, de 0,5 mm d'espessor, per a col·locar sota teula en cobertes inclinades.	1,251	116,025 m²	145,48

Quadre de materials

Nº	Designació	Import		
		Preu (Euros)	Quantitat Utilitzada	Total (Euros)
99	Cinta autoadhesiva, de polietilè, amb adhesiu acrílic sense dissolvents, armadura de polietilè i pel·lícula de separació de paper siliconat, de 0,34 mm d'espessor i 60 mm d'amplada, rang de temperatura de treball de -40 a 80°C, per al segellat en les trobades dels panells i per a la fixació i el segellat de làmines impermeabilitzants i per al control del vapor, subministrada en rotllos de 25 m de longitud.	1,280	100,139 m	128,61
100	Fre de vapor amb estanquitat a l'aire, impermeable a l'aigua de pluja, de polipropilè, amb armadura, de 0,5 mm d'espessor i 150 g/m <sup>2</sup> , de 13 m de gruix d'aire equivalent enfront de la difusió de vapor d'aigua, segons UNE-EN 1931, permeabilitat a l'aire 0,02 m <sup>3</sup> /h·m <sup>2</sup> a 50 Pa, Euroclasse E de reacció al foc, segons UNE-EN 13501-1, rang de temperatura de treball de -40 a 80°C, subministrat en rotllos de 1,50x50 m, segons UNE-EN 13984.	2,386	107,993 m <sup>2</sup>	257,22
101	Grapa, d'acer galvanitzat, de 8 mm d'altura; per a la fixació de làmines per al control del vapor.	0,019	490,875 U	9,82
102	Cartutx de massilla de silicona neutra.	3,279	0,438 U	1,38
103	Fixació mecànica per plafons aïllants de poliestirè extrudit, col·locats directament sobre la superfície suport.	0,204	446,250 U	91,04
104	Cinta autoadhesiva per closa de juntes.	0,320	22,000 m	7,15
105	Panell semirígid de llana mineral, espessor 45 mm, segons UNE-EN 13162, Euroclasse A1 de reacció al foc segons UNE-EN 13501-1.	3,327	28,340 m <sup>2</sup>	94,37
106	Panell rígid de poliestirè expandit, segons UNE-EN 13163, mecanitzat lateral recte, de 30 mm d'espessor, resistència tèrmica 0,8 m <sup>2</sup> K/W, conductivitat tèrmica 0,036 W/(mK), per junta de dilatació.	2,144	1,613 m <sup>2</sup>	3,38
107	Film de polietilè de 0,2 mm d'espessor i 184 g/m <sup>2</sup> de massa superficial.	0,436	60,500 m <sup>2</sup>	26,40
108	Complex multicapa, de 4 mm d'espessor, 0,3 kg/m <sup>2</sup> de massa superficial, format per dues làmines d'escuma de polietilè reticulat i dues làmines d'alumini, i coeficient de difusió enfront del gas radó 10x10 <sup>-12</sup> m <sup>2</sup> /s.	5,839	60,500 m <sup>2</sup>	353,10
109	Cinta adhesiva de doble cara, de goma butílica, de 6 mm d'espessor i 6 mm d'amplada.	0,048	55,000 m	2,75
110	Panell rígid de poliestirè extrudit, segons UNE-EN 13164, de superfície grecada i mecanitzat lateral de mitja mossa, de 80 mm d'espessor, resistència tèrmica 2,2 m <sup>2</sup> K/W, conductivitat tèrmica 0,036 W/(mK), Euroclasse E de reacció al foc segons UNE-EN 13501-1.	16,946	187,425 m <sup>2</sup>	3.175,52
111	Cargol autoperforant, d'acer al carboni, de 5 mm de diàmetre i 63 mm de longitud, amb tractament anticorrosiu.	0,117	96,000 U	11,22
112	Kit de creuetes de PVC per garantir un gruix dels junts entre peces d'entre 1 i 20 mm, en revestiments i paviments ceràmics.	2,532	1,132 U	2,88
113	Rajola ceràmica de gres de porcellana, 30x60 cm, acabat mat o natural, 30,00€/m <sup>2</sup> , capacitat d'absorció d'aigua E<0,5%, grup BIa, segons UNE-EN 14411, resistència al lliscament Rd<=15 segons UNE 41901 EX, lliscabilitat classe 0 segons CTE.	29,100	89,250 m <sup>2</sup>	2.597,60
114	Rajola de granit nacional, Gris Serena, 60x40x3 cm, acabat buixardat, segons UNE-EN 12058.	59,490	3,150 m <sup>2</sup>	187,38

Quadre de materials

Nº	Designació	Import		
		Preu (Euros)	Quantitat Utilitzada	Total (Euros)
115	Rajola de formigó per exteriors, acabat superficial de la cara vista: baix relleu sense polir, classe resistent a flexió T, classe resistent segons la càrrega de ruptura 7, classe de desgast per abrasió H, format nominal 30x30x4 cm, color gris, segons UNE-EN 1339, amb resistència al lliscament (índex USRV) > 45.	11,732	10,500 m <sup>2</sup>	123,20
116	Peces de rajola de València, de 200x300 mm, color blanc, acabat mat, gamma mitja, capacitat d'absorció d'aigua E>10%, grup BIII, segons UNE-EN 14411.	13,609	4,200 m <sup>2</sup>	57,16
117	Perfil en angle recte de PVC, color blanc de 2,5 m de longitud, per a la protecció de cantonades exteriors en revestiments interiors amb peces ceràmiques de 8 mm d'espessor.	1,581	3,150 m	4,98
118	Taulell de granit nacional, Blanc Cristall polit, de 2 cm d'espessor.	146,372	1,200 m <sup>2</sup>	175,65
119	Formació de buit amb els cantells polits, en taulell de granit.	41,981	1,000 U	41,98
120	Material auxiliar per ancoratge de taulell.	11,388	1,600 U	18,22
121	Formació de cantell simple recte amb les vores lleugerament bisellades, en taulells de cuina de pedra natural.	5,375	3,000 m	16,13
122	Formació de cantell recte en cimbal de pedra natural, per a la trobada entre el taulell de cuina i el parament vertical.	5,374	1,600 m	8,60
123	Perfil escopidor d'alumini lacat, de 95 mm d'altura, color gris metàl·lic RAL 9006, amb perforacions trapezoidals per a la seva fixació i goteró, subministrat en barres de 2,5 m de longitud.	28,945	2,200 m	63,68
124	Fusta serrada de pi Oregon amb acabat raspallat, per a escopidor, de 800 a 1000 mm de longitud, fins a 400 mm d'amplada i 52 mm de gruix, treballada en taller.	1.412,846	0,048 m <sup>3</sup>	67,83
125	Fusta serrada de pi Oregon amb acabat raspallat, per a escopidor, de 1400 a 1600 mm de longitud, fins a 400 mm d'amplada i 52 mm de gruix, treballada en taller.	2.443,611	0,025 m <sup>3</sup>	61,09
126	Escopidor de granit Gris Perla, d'una sola peça, de 1000 a 1200 mm de longitud, de 250 a 280 mm d'amplada i 20 mm de gruix, amb goteró, cara i cantell recte polit i grava adherida a la superfície en la seva cara inferior, segons UNE-EN 771-6.	25,006	30,000 U	750,15
127	Escopidor de granit Gris Perla, d'una sola peça, de 1000 a 1200 mm de longitud, de 320 a 350 mm d'amplada i 20 mm de gruix, amb goteró, cara i cantell recte polit i grava adherida a la superfície en la seva cara inferior, segons UNE-EN 771-6.	31,259	9,000 U	281,34
128	Escopidor de granit Gris, d'una sola peça, de 1600 mm de longitud, de 500 mm d'amplada i 20 mm de gruix, amb goteró, cara i cantell recte buixardat i grava adherida a la superfície en la seva cara inferior, segons UNE-EN 771-6.	72,750	1,000 U	72,75
129	Escopidor de granit Gris, d'una sola peça, de 1100 mm de longitud, de 500 mm d'amplada i 20 mm de gruix, amb goteró, cara i cantell recte buixardat i grava adherida a la superfície en la seva cara inferior, segons UNE-EN 771-6.	58,200	4,400 U	256,08

Quadre de materials

Nº	Designació	Import		
		Preu (Euros)	Quantitat Utilitzada	Total (Euros)
130	Doble envidriament de control solar i seguretat (laminar), 6/20/4+4, conjunt format per vidre exterior de control solar, color gris obscur de 6 mm, cambra de gas deshidratada amb perfil separador d'alumini i doble segellat perimetral, de 20 mm, reomplerta de gas argó i vidre interior laminar incolor de 4+4 mm d'espessor compost per dues llunes de vidre de 4 mm, unides mitjançant una làmina incolor de butiral de polivinil, per a fulles de vidre de superfície menor de 2 m <sup>2</sup> ; 34 mm de gruix total.	143,460	7,859 m <sup>2</sup>	1.127,43
131	Mirall incolor, de 3 mm d'espessor, protegit amb pintura de color plata en la seva cara posterior.	28,770	0,814 m <sup>2</sup>	23,42
132	Cartutx de 310 ml de silicona neutra, incolora, duresa Shore A aproximada de 23, segons UNE-EN ISO 868 i recuperació elàstica >=80%, segons UNE-EN ISO 7389.	6,150	4,531 U	27,89
133	Material auxiliar per la col·locació de vidres.	1,346	7,812 U	10,55
134	Cairejat de mirall.	2,454	3,600 m	8,83
135	Kit per a fixació de mirall a parament.	3,152	1,000 U	3,15
136	Bastiment de base de fusta de pi, 90x35 mm, per porta d'una fulla, amb elements de fixació.	18,216	1,000 U	18,22
137	Bastiment de base de fusta de pi, 100x35 mm, per porta d'una fulla, amb elements de fixació.	20,283	1,000 U	20,28
138	Bastiment de base de fusta de pi, 70x35 mm, per porta d'armari d'una fulla de 180 cm d'altura, amb elements de fixació.	14,802	1,000 U	14,80
139	Bastiment de base de fusta de pi, 70x35 mm, per porta d'armari de dues fulles de 180 cm d'altura, amb elements de fixació.	17,023	2,000 U	34,05
140	Galze massís, pi melis, 90x20 mm, envernissat en taller.	3,493	5,100 m	17,81
141	Galze massís, pi melis, 100x20 mm, envernissat en taller.	3,920	5,100 m	19,99
142	Carcassa metàl·lica de xapa ondulada i travessers metàl·lics, preparada per allotjar la fulla d'una porta corredissa simple, de fusta de 80x210 cm i 4 cm de gruix màxim de fulla de porta; per col·locar en entramat autoportant de plaques de guix, de 10 cm de gruix total, incloent l'entramat autoportant i les plaques; amb rail superior, guia inferior i accessoris.	213,409	1,000 U	213,41
143	Tapeta massissa, pi melis, 70x5 mm, envernissada en taller.	1,654	10,400 m	17,20
144	Tapajuntes massís, pi melis, 70x15 mm, envernissat en taller.	2,476	22,000 m	54,47
145	Tapajuntes massís, pi melis, 90x15 mm, envernissat en taller.	2,634	10,400 m	27,39
146	Passamans recte de fusta de pi país, de 65x70 mm de secció, envernissat en taller, amb vernís de poliuretà, acabat brillant, amb suports metàl·lics per a la seva fixació al parament.	20,967	11,100 m	232,77
147	Porta d'armari tipus castellana, amb plafons, amb tauler de fusta massissa de pi melis, envernissada en taller, 180x80x3,5 cm.	123,423	3,000 U	370,27
148	Porta interior cega amb tauler de fusta massissa de pi melis, envernissada en taller, de 203x82,5x3,5 cm. Segons UNE 56803.	128,970	2,000 U	257,94



Quadre de materials

Nº	Designació	Import		
		Preu (Euros)	Quantitat Utilitzada	Total (Euros)
149	Cartutx de 290 ml de segellador adhesiu monocomponent, neutre, superelàstic, a base de polímer MS, color blanc, amb resistència a la intempèrie i als raigs UV i elongació fins a ruptura 750%.	5,540	4,624 U	25,62
150	Cartutx de 290 ml de segellador adhesiu monocomponent, neutre, superelàstic, a base de polímer MS, color gris, amb resistència a la intempèrie i als raigs UV i elongació fins a ruptura 750%.	5,539	0,446 U	2,46
151	Aerosol de 750 ml d'escuma adhesiva autoexpansiva, elàstica, de poliuretà monocomponent, de 25 kg/m <sup>3</sup> de densitat, conductivitat tèrmica 0,0345 W/(mK), 135% d'expansió, elongació fins a ruptura 45% i 7 N/cm <sup>2</sup> de resistència a tracció, estable de -40°C a 90°C; per a aplicar amb pistola; segons UNE-EN 13165.	8,769	0,100 U	0,88
152	Cartutx de 300 ml de silicona neutra oxímic, d'elasticitat permanent i enduriment ràpid, color blanc, rang de temperatura de treball de -60 a 150°C, amb resistència als rajos UV, duresa Shore A aproximada de 22, segons UNE-EN ISO 868 i elongació a ruptura >= 800%, segons UNE-EN ISO 8339.	4,957	2,176 U	10,78
153	Tirador amb maneta per a tancament de llautó, sèrie mitja, per a porta interior corredissa, per a interior.	36,016	1,000 U	36,02
154	Joc de manovella i escut llarg de ferro forjat, sèrie de forja, per a porta interior sèrie castellana.	84,166	1,000 U	84,17
155	Joc de tirador i escut llarg de ferro forjat, sèrie bàsica, per a porta d'armari.	3,793	3,000 U	11,38
156	Pomel·la de 110x60 mm, de ferro pla polit, per a porta interior sèrie castellana.	0,339	3,000 U	1,02
157	Pomel·la de 80x52 mm, de ferro pla polit, per porta d'armari o altell sèrie castellana.	0,268	9,000 U	2,41
158	Cargol d'acer 19/22 mm.	0,029	72,000 U	2,08
159	Imant de tancament per a porta d'armari o altell.	0,359	6,000 U	2,16
160	Pany d'embotir, front, accessoris i cargols de lligat, per a porta de pas interior, segons UNE-EN 12209.	13,231	1,000 U	13,23
161	Bastiment de base d'alumini, de 36x19x1,5 mm, ensamblat mitjançant esquadres i amb patilles d'ancoratge per a la fixació al parament i cargols per a la fixació de la fusteria.	2,328	27,200 m	63,32
162	Finestra d'alumini, gamma mitja, amb trencament de pont tèrmic, dues fulles practicables, amb obertura cap a l'interior, dimensions 1100x1200 mm, acabat lacat RAL, amb el segell QUALICOAT, que garanteix el gruix i la qualitat del procés de lacat, composta de fulla de 68 mm i marc de 60 mm, rivets, galze, junts d'estanquitat d'EPDM, maneta i ferraments, segons UNE-EN 14351-1; transmitància tèrmica del marc: U <sub>h,m</sub> = des de 2,8 W/(m <sup>2</sup> K); gruix màxim de l'envidriament: 46 mm, amb classificació a la permeabilitat a l'aire classe 4, segons UNE-EN 12207, classificació a l'estanquitat a l'aigua classe E1650, segons UNE-EN 12208, i classificació a la resistència a la força del vent classe C5, segons UNE-EN 12210.	703,789	2,000 U	1.407,58

Quadre de materials

Nº	Designació	Import		
		Preu (Euros)	Quantitat Utilitzada	Total (Euros)
163	Finestra d'alumini, gamma mitja, amb trencament de pont tèrmic, dues fulles practicables, amb obertura cap a l'interior, dimensions 1100x1600 mm, acabat lacat RAL, amb el segell QUALICOAT, que garanteix el gruix i la qualitat del procés de lacat, composta de fulla de 68 mm i marc de 60 mm, rivets, galze, junts d'estanquitat d'EPDM, maneta i ferraments, segons UNE-EN 14351-1; transmitància tèrmica del marc: $U_{h,m} = \text{des de } 2,8 \text{ W/(m}^2\text{K)}$ ; gruix màxim de l'envidriament: 46 mm, amb classificació a la permeabilitat a l'aire classe 4, segons UNE-EN 12207, classificació a l'estanquitat a l'aigua classe E1650, segons UNE-EN 12208, i classificació a la resistència a la força del vent classe C5, segons UNE-EN 12210.	809,451	2,000 U	1.618,90
164	Porta d'alumini, gamma mitja, amb trencament de pont tèrmic, dues fulles practicables, amb obertura cap a l'interior, dimensions 1600x2000 mm, acabat lacat RAL, amb el segell QUALICOAT, que garanteix el gruix i la qualitat del procés de lacat, composta de fulla de 68 mm i marc de 60 mm, rivets, galze, junts d'estanquitat d'EPDM, maneta i ferraments, segons UNE-EN 14351-1; transmitància tèrmica del marc: $U_{h,m} = \text{des de } 2,8 \text{ W/(m}^2\text{K)}$ ; gruix màxim de l'envidriament: 46 mm, amb classificació a la permeabilitat a l'aire classe 4, segons UNE-EN 12207, classificació a l'estanquitat a l'aigua classe E1650, segons UNE-EN 12208, i classificació a la resistència a la força del vent classe C5, segons UNE-EN 12210.	1.042,279	1,000 U	1.042,28
165	Ancoratge mecànic d'expansió d'acer galvanitzat, de 8 mm de diàmetre i 75 mm de longitud.	1,139	15,000 U	17,10
166	Marc i porta metàl·lica amb pany o cademat, amb grau de protecció IK10 segons UNE-EN 50102, protegits de la corrosió i normalitzats per l'empresa subministradora, per caixa general de protecció.	116,225	1,000 U	116,23
167	Block de porta exterior d'entrada a habitatge, cega, d'una fulla, amb motllura doble d'estil provençal, 950x2150 mm de llum i altura de pas, compost per dues xapes d'acer galvanitzat de 1 mm d'espessor, plegades, acoblades i muntades, amb cambra intermèdia repleta de poliuretà injectat d'alta densitat, acabat lacat imitació fusta de roure vell en les seves cares i caires, bastidor d'acer i marc d'acer galvanitzat de 1,5 mm d'espessor i 100 mm d'amplada amb cargols autoroscants per a la fixació del bastiment al bastiment de base, amb pany de seguretat amb cinc punts frontals de tancament, frontisses d'alta seguretat, antipalanca, manovella corba amb escut de roseta, de llautó, color negre, pom circular amb escut de roseta, d'acer inoxidable i junt perimetral d'estanquitat de cauxú.	738,748	1,000 U	738,75
168	Bastiment de base d'acer galvanitzat de 950x2150 mm, per a bloc de porta d'una fulla, ensamblat mitjançant esquadres i amb patilles d'ancoratge.	84,758	1,000 U	84,76
169	Tapajunts de 45 mm d'amplada, acabat lacat color blanc.	25,716	5,250 m	135,01
170	Tapeta de 40 mm d'amplada, acabat lacat color blanc.	26,725	5,250 m	140,31

Quadre de materials

Nº	Designació	Import		
		Preu (Euros)	Quantitat Utilitzada	Total (Euros)
171	Esmalt sintètic d'assecat ràpid, per a interior, color a escollir, acabat brillant, a base de resines alquídiques, pigments orgànics, pigments inorgànics, pigments antioxidants i dissolvent formulat a base d'una mescla d'hidrocarburs, per aplicar amb brotxa, corró o pistola sobre superfícies metàl·liques.	14,501	5,994 l	86,91
172	Esmalt sintètic d'assecat ràpid, per a exterior, color a escollir, acabat brillant, a base de resines alquídiques, pigments orgànics, pigments inorgànics, pigments antioxidants i dissolvent formulat a base d'una mescla d'hidrocarburs, per aplicar amb brotxa, corró o pistola sobre superfícies metàl·liques.	14,501	6,982 l	101,11
173	Emprimació natural incolora a base d'olis vegetals, amb un contingut de substàncies orgàniques volàtils (VOC) < 5 g/l, per a aplicar amb brotxa o pistola.	11,233	20,008 l	224,08
174	Lasur natural per a exterior, a porus obert, color a escollir, acabat setinat, a base d'olis vegetals, resines vegetals i pigments naturals, amb un contingut de substàncies orgàniques volàtils (VOC) < 5 g/l, per a aplicar amb brotxa o pistola.	15,685	40,015 l	627,44
175	Emprimació, a base de copolímers acrílics en suspensió aquosa, per afavorir la cohesió de suports poc consistents i l'adherència de pintures.	4,219	8,388 l	35,57
176	Pintura plàstica ecològica per a interior, a base de copolímers acrílics en dispersió aquosa, diòxid de titani i pigments estenedors seleccionats, color a escollir, acabat mat, textura llisa, de gran resistència al frec humit, permeable al vapor d'aigua, transpirable i resistent als raigs UV, per a aplicar amb brotxa, corró o pistola.	4,850	13,420 l	65,09
177	Emprimació sintètica antioxidant d'assecat ràpid, color gris, acabat mat, a base de resines alquídiques, pigments orgànics, pigments inorgànics, pigments antioxidants i dissolvent formulat a base d'una mescla d'hidrocarburs, per aplicar amb brotxa, corró o pistola sobre superfícies metàl·liques.	3,400	11,662 l	39,88
178	Pintura intumescent, en emulsió aquosa monocomponent, color blanc, acabat mat llis, per a aplicar amb pistola d'alta pressió o amb brotxa.	16,374	173,048 kg	2.833,46
179	Morter industrial per a enlluït i lliscat d'ús corrent, de ciment, tipus GP CSII W0, subministrat en sacs, segons UNE-EN 998-1.	44,542	6,958 t	310,63
180	Adhesiu de cautxú sintètic, d'aplicació a dos cares, per revestiments decoratius de fusta.	4,297	0,414 kg	1,79
181	Màneg elàstic colzat amb junta, per a abocador.	11,378	1,000 U	11,38
182	Aixeta de regulació de 1/2", per a vàter, acabat cromat.	15,840	1,000 U	15,84
183	Lavabo de porcellana sanitària, sobre taulell, gamma bàsica, color blanc, de 600x340 mm, amb joc de fixació, segons UNE 67001.	110,191	1,000 U	110,19
184	Tassa de vàter de dipòsit baix, de porcellana sanitària, model Victoria "ROCA", color Blanco, de 370x665x780 mm, amb joc de fixació, segons UNE-EN 997.	52,651	1,000 U	52,65

Quadre de materials

Nº	Designació	Import		
		Preu (Euros)	Quantitat Utilitzada	Total (Euros)
185	Cisterna de vàter, de doble descàrrega, de porcellana sanitària, model Victoria "ROCA", color Blanco, de 385x180x430 mm, amb joc de mecanismes de doble descàrrega de 3/6 litres, segons UNE-EN 997.	90,006	1,000 U	90,01
186	Seient i tapa de vàter, de caiguda esmorteïda, model Victoria "ROCA" color Blanco.	82,139	1,000 U	82,14
187	Abocador de porcellana sanitària, monobloc, gamma bàsica, color blanc, de 540x415 mm, amb reixeta mòbil d'acer inoxidable i protector de PVC, reixeta de desguàs i sistema de fixació lateral en L model WB5N de Fischer, segons UNE 67001.	202,477	1,000 U	202,48
188	Cartutx de 300 ml de silicona àcida monocomponent, fungicida, per a segellat de junts en ambients humits.	6,557	0,036 U	0,24
189	Porta-rotlles de paper higiènic, domèstic, amb tapa fixa, d'acer inoxidable AISI 304 amb acabat setinat.	28,498	1,000 U	28,50
190	Eixugamans elèctric, de 1600 W de potència calorífica, amb carcassa d'acer inoxidable, amb interruptor òptic per aproximació de les mans amb 1' de temps màxim de funcionament, de 225x160x282 mm.	214,340	1,000 U	214,34
191	Aixeta mescladora monocomandament de repisa per a lavabo, gamma mitja, de llautó, acabat cromat, amb cartutx ceràmic, airejador i amb desguàs automàtic, inclús elements de connexió, enllaços d'alimentació flexibles de 3/8" de diàmetre i 350 mm de longitud, vàlvula antiretorn i dues aixetes de pas; UNE-EN 200.	100,550	1,000 U	100,55
192	Aixeta mescladora monocomandament de repisa per a aigüera, gamma bàsica, de llautó, acabat cromat, amb cartutx ceràmic, broc alt giratori i airejador, inclús elements de connexió, enllaços d'alimentació flexibles de 3/8" de diàmetre i 350 mm de longitud, vàlvula antiretorn i dues aixetes de pas; UNE-EN 200.	62,400	1,000 U	62,40
193	Segellador elàstic de poliuretà monocomponent per juntes.	11,456	0,024 kg	0,27
194	Base de presa de corrent amb contacte de terra (2P+T), tipus Schuko, per a encastar, gamma bàsica, intensitat assignada 16 A, tensió assignada 250 V.	3,007	20,000 U	60,20
195	Tapa per a base de presa de corrent amb contacte de terra (2P+T), tipus Schuko, gamma bàsica, de color blanc.	2,195	20,000 U	44,00
196	Marc embellidor per a un element, gamma bàsica, de color blanc.	2,134	32,000 U	68,16
197	Lluminària d'emergència, amb tub lineal fluorescent, 6 W - G5, flux lluminós 155 lúmens, carcassa de 245x110x58 mm, classe II, IP42, amb bateries de Ni-Cd d'alta temperatura, autonomia de 1 h, alimentació a 230 V, temps de càrrega 24 h. Inclús accessoris i elements de fixació.	45,966	7,000 U	321,79
198	Caixa per encastar en la paret, per a lluminària d'emergència.	4,431	7,000 U	31,01
199	Marc d'encastar, per a lluminària d'emergència.	10,736	7,000 U	75,18
200	Lluminària circular, de 220 mm de diàmetre, per a 1 làmpada fluorescent compacta triple TC-TELI de 26 W, amb cos de lluminària d'alumini injectat, alumini i acer inoxidable, vidre de seguretat, reflector d'alumini pur anoditzat, portalàmpades GX 24, classe de protecció I, grau de protecció IP65, aïllament classe F; per encastar en el sostre.	394,177	1,000 U	394,18

### Quadre de materials

Nº	Designació	Import		
		Preu (Euros)	Quantitat Utilitzada	Total (Euros)
201	Lluminària circular fixa de sostre tipus Downlight, no regulable, de 18 W, alimentació a 220/240 V i 50-60 Hz, de 125 mm de diàmetre d'encastament i 110 mm d'altura, amb llum LED no reemplaçable, temperatura de color 3000 K, òptica formada per reflector recobert amb alumini vaporitzat, acabat molt brillant, d'alt rendiment, feix de llum extensiu 66°, cercle embellidor de plàstic, acabat termoesmaltat, de color blanc, índex d'enlluernament unificat menor de 19, índex de reproducció cromàtica major de 80, flux lluminós 882 lúmens, grau de protecció IP40, amb fleixos de fixació, per a encastar.	157,576	2,000 U	315,16
202	Lluminària lineal, de 1186x85x85 mm, per a 1 làmpada LED, amb cos de lluminària format per perfils d'alumini extrudit, acabat termoesmaltat de color gris RAL 9006; tapes finals; difusor òpal d'alta transmissió; reflector interior acabat termoesmaltat, de color blanc; protecció IP20.	160,437	13,000 U	2.085,72
203	Tub led	38,800	13,000 U	504,40
204	Làmpada fluorescent compacta TC-TCLI de 26 W.	9,516	1,000 U	9,52
205	Interruptor automàtic magnetotèrmic, de 2 mòduls, bipolar (2P), intensitat nominal 10 A, poder de tall 6 kA, corba C, de 36x80x77,8 mm, grau de protecció IP20, muntatge sobre carril DIN (35 mm) i fixació a carril mitjançant grapes, segons UNE-EN 60898-1.	19,595	4,000 U	78,40
206	Interruptor automàtic magnetotèrmic, de 2 mòduls, bipolar (2P), intensitat nominal 16 A, poder de tall 6 kA, corba C, de 36x80x77,8 mm, grau de protecció IP20, muntatge sobre carril DIN (35 mm) i fixació a carril mitjançant grapes, segons UNE-EN 60898-1.	19,599	11,000 U	215,60
207	Interruptor diferencial instantani, de 2 mòduls, bipolar (2P), intensitat nominal 40 A, sensibilitat 30 mA, poder de tall 6 kA, classe AC, de 36x80x77,8 mm, grau de protecció IP20, muntatge sobre carril DIN (35 mm) i fixació a carril mitjançant grapes, segons UNE-EN 61008-1.	63,641	1,000 U	63,64
208	Fusible de ganivetes, tipus gG, intensitat nominal 40 A, poder de tall 120 kA, mida T00, segons UNE-EN 60269-1.	6,392	3,000 U	19,18
209	Interruptor general automàtic (IGA), de 4 mòduls, tetrapolar (4P), amb 10 kA de poder de tall, de 40 A d'intensitat nominal, corba C, inclús accessoris de muntatge. Segons UNE-EN 60947-2.	250,113	1,000 U	250,11
210	Caixa general de protecció, equipada amb borns de connexió, bases unipolars previstes per a col·locar fusibles de intensitat màxima 40 A, esquema 7a, per a protecció de la línia general d'alimentació, formada per una envoltant aïllant, precintable i autoventilada, segons UNE-EN 60439-1, grau d'inflamabilitat segons s'indica en UNE-EN 60439-3, amb graus de protecció IP43 segons UNE 20324 i IK08 segons UNE-EN 50102.	44,212	1,000 U	44,21
211	Tub de PVC llis, sèrie B, de 110 mm de diàmetre exterior i 3,2 mm de gruix, segons UNE-EN 1329-1.	4,075	3,000 m	12,23
212	Tub de PVC llis, sèrie B, de 160 mm de diàmetre exterior i 3,2 mm de gruix, segons UNE-EN 1329-1.	5,946	3,000 m	17,84

Quadre de materials

Nº	Designació	Import		
		Preu (Euros)	Quantitat Utilitzada	Total (Euros)
213	Mòdul per ubicació de tres comptadors monofàsics, homologat per l'empresa subministradora. Inclús cablejat i accessoris per formar part de la centralització de compradors.	66,959	1,000 U	66,96
214	Mòdul per ubicació de tres comptadors trifàsics, homologat per l'empresa subministradora. Inclús cablejat i accessoris per formar part de la centralització de compradors.	82,062	1,000 U	82,06
215	Mòdul de rellotge commutador per doble tarifa, homologat per l'empresa subministradora. Inclús cablejat i accessoris per formar part de la centralització de compradors.	64,990	1,000 U	64,99
216	Mòdul de serveis generals amb mòdul de fraccionament i seccionament, homologat per l'empresa subministradora. Inclús cablejat i accessoris per formar part de la centralització de compradors.	117,505	1,000 U	117,51
217	Mòdul d'interruptor general de maniobra de 160 A (III+N), homologat per l'empresa subministradora. Inclús cablejat i accessoris per formar part de la centralització de compradors.	147,711	1,000 U	147,71
218	Mòdul de borns de sortida i connexió de terra, homologat per l'empresa subministradora. Inclús carril, borns, cablejat i accessoris per formar part de la centralització de compradors.	88,628	1,000 U	88,63
219	Mòdul de fusibles de seguretat, homologat per l'empresa subministradora. Inclús fusibles, cablejat i accessoris per formar part de la centralització de compradors.	77,135	1,000 U	77,14
220	Mòdul d'embarrat general, homologat per l'empresa subministradora. Inclús platines de coure, tallacircuits, cablejat i accessoris per formar part de la centralització de compradors.	115,808	1,000 U	115,81
221	Cable unipolar H07V-K, sent la seva tensió assignada de 450/750 V, reacció al foc classe Eca segons UNE-EN 50575, amb conductor multifilar de coure classe 5 (-K) de 1,5 mm <sup>2</sup> de secció, amb aïllament de PVC (V). Segons UNE 21031-3.	0,436	350,000 m	154,00
222	Cable unipolar H07V-K, sent la seva tensió assignada de 450/750 V, reacció al foc classe Eca segons UNE-EN 50575, amb conductor multifilar de coure classe 5 (-K) de 2,5 mm <sup>2</sup> de secció, amb aïllament de PVC (V). Segons UNE 21031-3.	0,718	80,000 m	57,60
223	Pericó de polipropilè per a connexió a terra, de 300x300 mm, amb tapa de registre.	80,830	1,000 U	80,83
224	Pont per a comprovació de connexió de terra de l'instal·lació elèctrica.	50,246	1,000 U	50,25
225	Grapa abraçadora per a connexió de pica.	1,096	1,000 U	1,10
226	Sac de 5 kg de sals minerals per a la millora de la conductivitat de posades a terra.	3,822	0,333 U	1,27
227	Conductor de coure nu, de 35 mm <sup>2</sup> .	3,065	0,250 m	0,77
228	Elèctrode per a xarxa de connexió a terra couratge amb 300 µm, fabricat en acer, de 15 mm de diàmetre i 2 m de longitud.	19,662	1,000 U	19,66
229	Material auxiliar per a instal·lacions elèctriques.	1,620	4,000 U	6,48
230	Material auxiliar per a instal·lacions de connexió a terra.	1,251	1,000 U	1,25
231	Caixa sifònica de PVC, de 110 mm de diàmetre, amb cinc entrades de 40 mm de diàmetre i una sortida de 50 mm de diàmetre, amb tapa cega d'acer inoxidable.	15,074	1,000 U	15,07

Quadre de materials

Nº	Designació	Import		
		Preu (Euros)	Quantitat Utilitzada	Total (Euros)
232	Canaló quadrat d'acer prelacat, de desenvolupament 333 mm, segons UNE-EN 612. Inclús suports, cantonades, tapes, acabaments finals, peces de connexió a baixants i peces especials.	15,132	18,700 m	283,05
233	Baixant circular d'acer prelacat, de Ø 100 mm. Inclús connexions, colzes i peces especials.	11,892	24,200 m	287,76
234	Brida per baixant circular d'acer prelacat, de Ø 100 mm.	1,678	11,000 U	18,48
235	Tub de PVC, sèrie B, de 50 mm de diàmetre i 3 mm de gruix, amb extrem atrompetat, segons UNE-EN 1329-1, amb el preu incrementat el 10% en concepte d'accessoris i peces especials.	2,629	90,000 m	236,70
236	Tub de PVC, sèrie B, de 110 mm de diàmetre i 3,2 mm de gruix, amb extrem atrompetat, segons UNE-EN 1329-1, amb el preu incrementat el 15% en concepte d'accessoris i peces especials.	6,703	0,700 m	4,69
237	Tub de PVC, sèrie B, de 40 mm de diàmetre i 3 mm de gruix, segons UNE-EN 1329-1, amb el preu incrementat el 10% en concepte d'accessoris i peces especials.	1,998	2,120 m	4,24
238	Tub de PVC, sèrie B, de 50 mm de diàmetre i 3 mm de gruix, segons UNE-EN 1329-1.	2,318	1,000 m	2,32
239	Tub de PVC, sèrie B, de 110 mm de diàmetre i 3,2 mm de gruix, segons UNE-EN 1329-1, amb el preu incrementat el 10% en concepte d'accessoris i peces especials.	5,888	2,125 m	12,51
240	Acoblament a paret colzat amb plafó, ABS, sèrie B, acabat cromat, per evacuació d'aigües residuals (a baixa i alta temperatura) en l'interior dels edificis, enllaç mixt de 1 1/4"x40 mm de diàmetre, segons UNE-EN 1329-1, amb vàlvula de desguàs.	61,275	1,000 U	61,28
241	Vàlvula d'esfera, de llautó, de 20 mm de diàmetre.	27,908	2,000 U	55,82
242	Vàlvula d'esfera de llautó niquelat per roscar de 1/2".	4,510	2,000 U	9,02
243	Vàlvula d'esfera de llautó niquelat per roscar de 1", amb comandament de regle quadrat.	10,272	1,000 U	10,27
244	Vàlvula de seguretat antiretorn, de llautó cromat, amb rosca de 1/2" de diàmetre, tarada a 8 bar de pressió, amb maneta de purga.	6,606	1,000 U	6,61
245	Connexió de servei de polietilè PE 100, de 32 mm de diàmetre exterior, PN=10 atm i 2 mm de gruix, segons UNE-EN 12201-2, inclús accessoris de connexió i peces especials.	1,301	5,000 m	6,51
246	Tub de polietilè reticulat (PE-Xa), sèrie 5, de 16 mm de diàmetre exterior, PN=6 atm i 1,8 mm de gruix, subministrat en rotllos, segons UNE-EN ISO 15875-2, amb el preu incrementat el 30% en concepte d'accessoris i peces especials.	2,655	8,100 m	21,51
247	Tub de polietilè reticulat (PE-Xa), sèrie 5, de 20 mm de diàmetre exterior, PN=6 atm i 1,9 mm de gruix, subministrat en rotllos, segons UNE-EN ISO 15875-2, amb el preu incrementat el 30% en concepte d'accessoris i peces especials.	3,176	15,000 m	47,64
248	Material auxiliar per a muntatge i subjecció a l'obra de les canonades de polietilè reticulat (PE-Xa), sèrie 5, de 16 mm de diàmetre exterior.	0,097	8,100 U	0,79
249	Material auxiliar per a muntatge i subjecció a l'obra de les canonades de polietilè reticulat (PE-Xa), sèrie 5, de 20 mm de diàmetre exterior.	0,120	15,000 U	1,80

## Quadre de materials

Nº	Designació	Import		
		Preu (Euros)	Quantitat Utilitzada	Total (Euros)
250	Material auxiliar per a instal·lacions de lampisteria.	1,533	2,000 U	3,06
251	Collarí de presa en càrrega de foneria dúctil amb recobriments de resina epoxi, per a tubs de polietilè o de PVC de 110 mm de diàmetre exterior, amb presa per a connexió roscada de 1" de diàmetre, PN=16 atm, amb juntes elàstiques de EPDM.	101,083	1,000 U	101,08
252	Emissor tèrmic sec, potència 1500 W, panell de control amb selector de temperatura, programador i display digitals i finestra receptora d'infraroigs, comandament a distància per infraroigs, d'alumini extrudit, doble resistència, de 12 elements, de 975x575x75 mm, segons UNE-EN 442-1.	642,786	4,000 U	2.571,16
253	Emissor tèrmic sec, potència 500 W, panell de control amb selector de temperatura, programador i display digitals i finestra receptora d'infraroigs, comandament a distància per infraroigs, d'alumini extrudit, doble resistència, de 4 elements, de 335x575x75 mm, segons UNE-EN 442-1.	407,485	2,000 U	814,98
254	Tirantet flexible de 20 cm i 1/2" de diàmetre.	3,085	3,000 U	9,26
255	Termos elèctric per al servei d'A.C.S., mural vertical, resistència blindada, capacitat 50 l, potència 2 kW, de 553 mm d'altura i 450 mm de diàmetre, format per bóta d'acer vitrificat, aïllament d'escuma de poliuretà, ànode de sacrifici de magnesi.	191,255	1,000 U	191,26
256	Material auxiliar per a instal·lacions d'A.C.S.	1,571	1,000 U	1,57
257	Cable rígid U/UTP no propagador de la flama de 4 parells trenats de coure, categoria 6, reacció al foc classe Dca-s2,d2,a2 segons UNE-EN 50575, amb conductor unifilar de coure, aïllament de polietilè i beina exterior de poliolefina termoplàstica LSFH lliure de halògens, amb baixa emissió de fums i gasos corrosius, de 6,2 mm de diàmetre, segons EN 50288-6-1.	1,552	100,000 m	155,00
258	Connector tipus RJ-45 amb 8 contactes, categoria 6.	1,671	5,000 U	8,36
259	Presa simple, RJ-45 categoria 5e U/UTP, per a encastar, gamma bàsica.	17,028	12,000 U	204,36
260	Tapa per a presa simple, gamma bàsica, de color blanc.	9,288	12,000 U	111,48
261	Panell de 1 unitat d'altura, de xapa electrozincada, amb capacitat per a 24 connectors tipus RJ-45, inclús accessoris de fixació.	9,293	1,000 U	9,29
262	Armari de xapa d'acer, de 450x450x120 mm, amb placa de muntatge de fusta ignífuga i hidròfuga i porta amb pany.	141,289	1,000 U	141,29
263	Extintor portàtil de pols químic ABC polivalent antibrasa, amb pressió incorporada, d'eficàcia 21A-144B-C, amb 6 kg d'agent extintor, amb manòmetre i mànega amb filtre difusor, amb accessoris de muntatge, segons UNE-EN 3.	45,318	2,000 U	90,64
264	Polsador d'alarma convencional de rearmament manual, de ABS color vermell, protecció IP41, amb led indicador d'alarma color vermell i clau de rearmament, segons UNE-EN 54-11. Inclús elements de fixació.	12,610	1,000 U	12,61



Quadre de materials

Nº	Designació	Import		
		Preu (Euros)	Quantitat Utilitzada	Total (Euros)
265	Sirena electrònica, de color vermell, amb senyal acústica, alimentació a 24 Vcc, potència sonora de 100 dB a 1 m i consum de 14 mA, per instal·lar en parament interior, segons UNE-EN 54-3. Inclús elements de fixació.	38,771	1,000 U	38,77
266	Estor enrotllable, de 1000 mm d'amplada i 1200 mm d'altura, amb teixit ignífug enfosquidor, de fibra de vidre sense PVC ni halògens, amb la cara exterior de color gris clar i la cara interior de color gris clar, inclús ancoratges mecànics per a fixació al suport.	134,264	7,800 U	1.047,27
267	Kit per a l'accionament d'estor enrotllable, amb manovella fixa per a maniobra de recollida, al costat dret.	132,542	5,000 U	662,70
268	Esquadra regulable, de 108x70 mm, color a escollir, per a la col·locació de persianes venecianes, amb 60 a 120 mm de separació per a lamel·les de 25 mm d'amplada i 64 a 124 mm de separació per a lamel·les de 16 mm d'amplada.	20,502	10,000 U	205,00
269	Assaig per determinar la consistència del formigó fresc mitjançant el mètode d'assentament del con d'Abrams segons UNE-EN 12350-2 i la resistència característica a compressió del formigó endurit amb fabricació i endurit de quatre provetes cilíndriques de 15x30 cm segons UNE-EN 12390-2, amb recapçat i ruptura a compressió segons UNE-EN 12390-3, inclús desplaçament a obra, presa de mostra de formigó fresc segons UNE-EN 12350-1 i informe de resultats.	92,537	2,000 U	185,08
270	Tauló de fusta de pi, de 20x7,2 cm.	6,674	2,060 m	13,80
271	Puntal metàl·lic telescòpic, de fins a 3 m d'altura.	20,341	0,806 U	16,12
272	Claus d'acer.	1,979	2,895 kg	5,79
273	Claus de ferro.	1,581	17,850 kg	28,56
274	Desmuntatge de cobertura de plaques de fibrociment amb amiant i elements de fixació, subjectada mecànicament sobre corretja estructural a menys de 20 m d'altura, en coberta inclinada a dues aigües amb un pendent mitjà del 40%, per a una superfície mitjana a desmuntar d'entre 51 i 100 m <sup>2</sup> ; plastificat, etiquetatge i paletitzat de les plaques amb mitjans i equips adequats i càrrega mecànica del material desmuntat sobre camió o contenidor.	46,288	80,250 m <sup>2</sup>	3.714,77
275	Aïllament tèrmic reflexiu multicapa de 8mm de R 0,997 m <sup>2</sup> k/W	27,936	60,500 m <sup>2</sup>	1.690,15
276	Barana metàl·lica formada per passamà superior format per passamà d'acer de 60.6mm i brèndoles amb passamà de 60.0 cada 10cm, soldades directament a remat metàl·lic de forjat, d'altura total 90 cm, de dos trams rectes amb replà intermedi.	112,325	11,100 Ml	1.246,86
			Import total:	72.288,88

## QUADRE DE MAQUINÀRIA

## Quadre de maquinària

Nº	Designació	Import		
		Preu (Euros)	Quantitat	Total (Euros)
1	Retroexcavadora hidràulica sobre pneumàtics, de 115 kW.	56,609	4,500 h	254,70
2	Retrocarregadora sobre pneumàtics, de 70 kW.	42,592	0,370 h	15,80
3	Camió cisterna, de 8 m <sup>3</sup> de capacitat.	46,366	0,120 h	5,60
4	Safata vibrant de guiat manual, de 300 kg, amplada de treball 70 cm, reversible.	7,391	1,800 h	13,30
5	Picó vibrant de guiat manual, de 80 kg, amb placa de 30x30 cm, tipus piconadora de granota.	4,045	3,268 h	13,18
6	Camió de transport de 10 t amb una capacitat de 8 m <sup>3</sup> i 2 eixos.	28,974	2,100 h	60,60
7	Dúmper de descàrrega frontal de 2 t de càrrega útil.	10,757	1,500 h	16,10
8	Càrrega i canvi de contenidor de 5 m <sup>3</sup> , per la recollida de residus inerts de formigons, morters i prefabricats, produïts a obres de construcció i/o demolició, col·locat a obra a peu de càrrega, inclús servei de lliurament, lloguer i cànon d'abocament per lliurament de residus.	126,400	1,211 U	153,07
9	Càrrega i canvi de contenidor de 5 m <sup>3</sup> , per la recollida de residus inerts de maons, teules i materials ceràmics, produïts a obres de construcció i/o demolició, col·locat a obra a peu de càrrega, inclús servei de lliurament, lloguer i cànon d'abocament per lliurament de residus.	126,400	2,422 U	306,14
10	Cànon d'abocament per lliurament de residus inerts de fusta produïts a obres de construcció i/o demolició, en abocador específic, instal·lació de tractament de residus de construcció i demolició externa a l'obra o centre de valorització o eliminació de residus.	14,531	72,660 m <sup>3</sup>	1.056,00
11	Martell pneumàtic.	4,763	13,692 h	65,14
12	Compressor portàtil elèctric 2 m <sup>3</sup> /min de cabal.	4,443	4,692 h	20,81
13	Compressor portàtil dièsel mitja pressió 10 m <sup>3</sup> /min.	8,070	4,800 h	38,40
14	Perforadora amb corona diamantada i suport, per via humida.	29,158	1,910 h	54,70
15	Equip per a tall de juntes en soleres de formigó.	10,990	2,366 h	26,00
16	Regla vibrant de 3 m.	5,403	3,882 h	20,81
17	Lloguer diari de cistell elevador de braç articulats, motor dièsel, de 16 m d'altura màxima de treball, inclús manteniment i assegurança de responsabilitat civil.	134,373	0,544 U	73,00
18	Equip i elements auxiliars per soldadura elèctrica.	3,540	70,496 h	247,23
19	Serra de cadena a benzina, de 50 cm d'espasa i 2 kW de potència.	3,473	92,735 h	321,53
			Import total:	2.762,11

## **DOCUMENT ANNEX III. DOCUMENTACIÓ GRÀFICA**



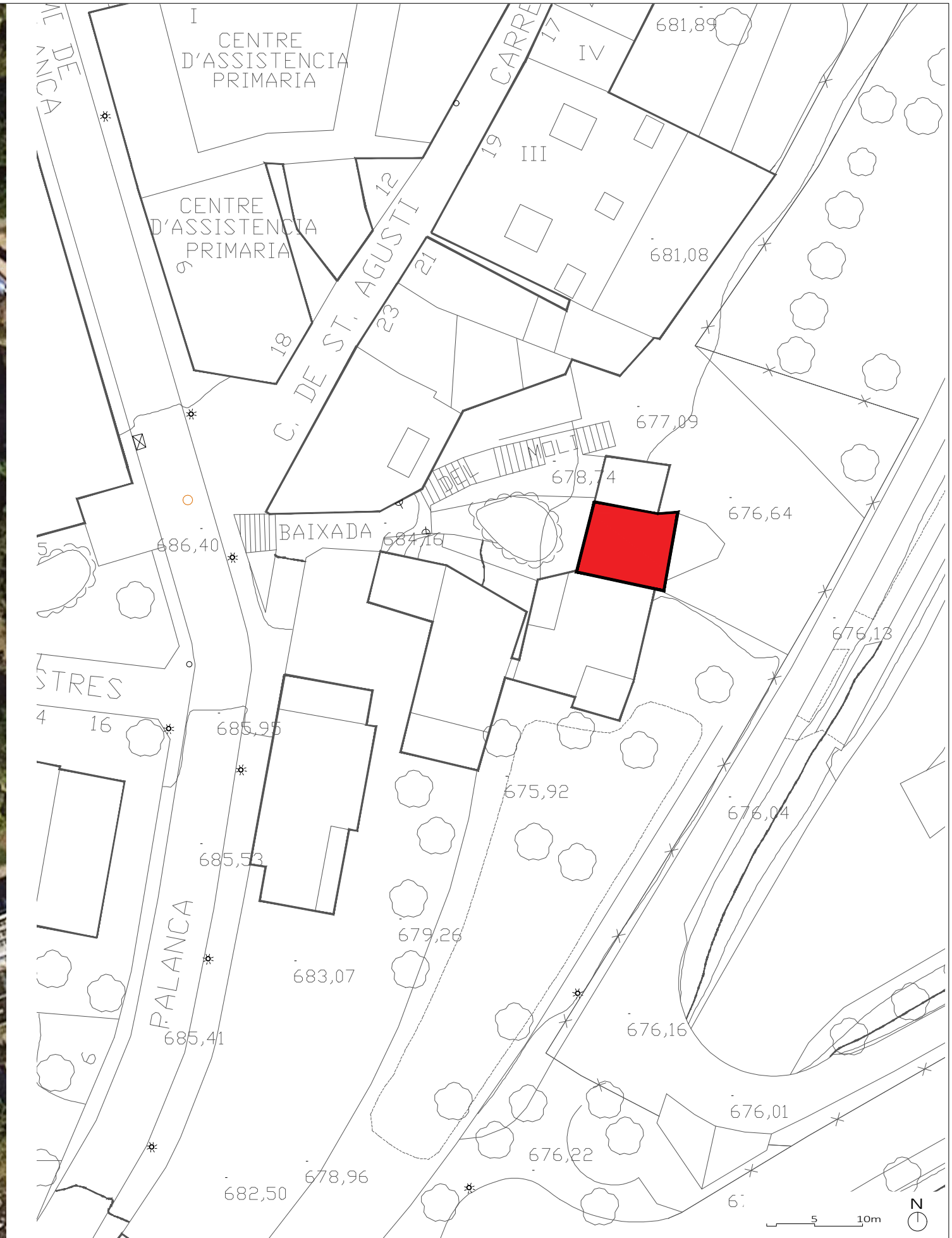

<p>Consolidació estructural de l'edifici del Molí</p>	<p>Promotor Ajuntament de la Seu d'Urgell</p>	<p>Ortofoto s/e Situació E 1/500</p>	<p>Tècnic redactor Josep Semino Malé, arquitecte</p>	<p>Projecte bàsic i d'execució</p>	<p>Plànol núm. Escala : s/e (A3)</p>
<p>Adreça: Baixada del Molí, 6 La Seu d'Urgell, Lleida</p>				<p>Data: 02/02/2024 Modif: 4/2/2025</p>	<p><b>0.1</b></p>



Classificació: sòl urbà consolidat.

Qualificació del sòl: sistema d'equipaments

Nivell de protecció : bé cultural d'interès local (nivell B)

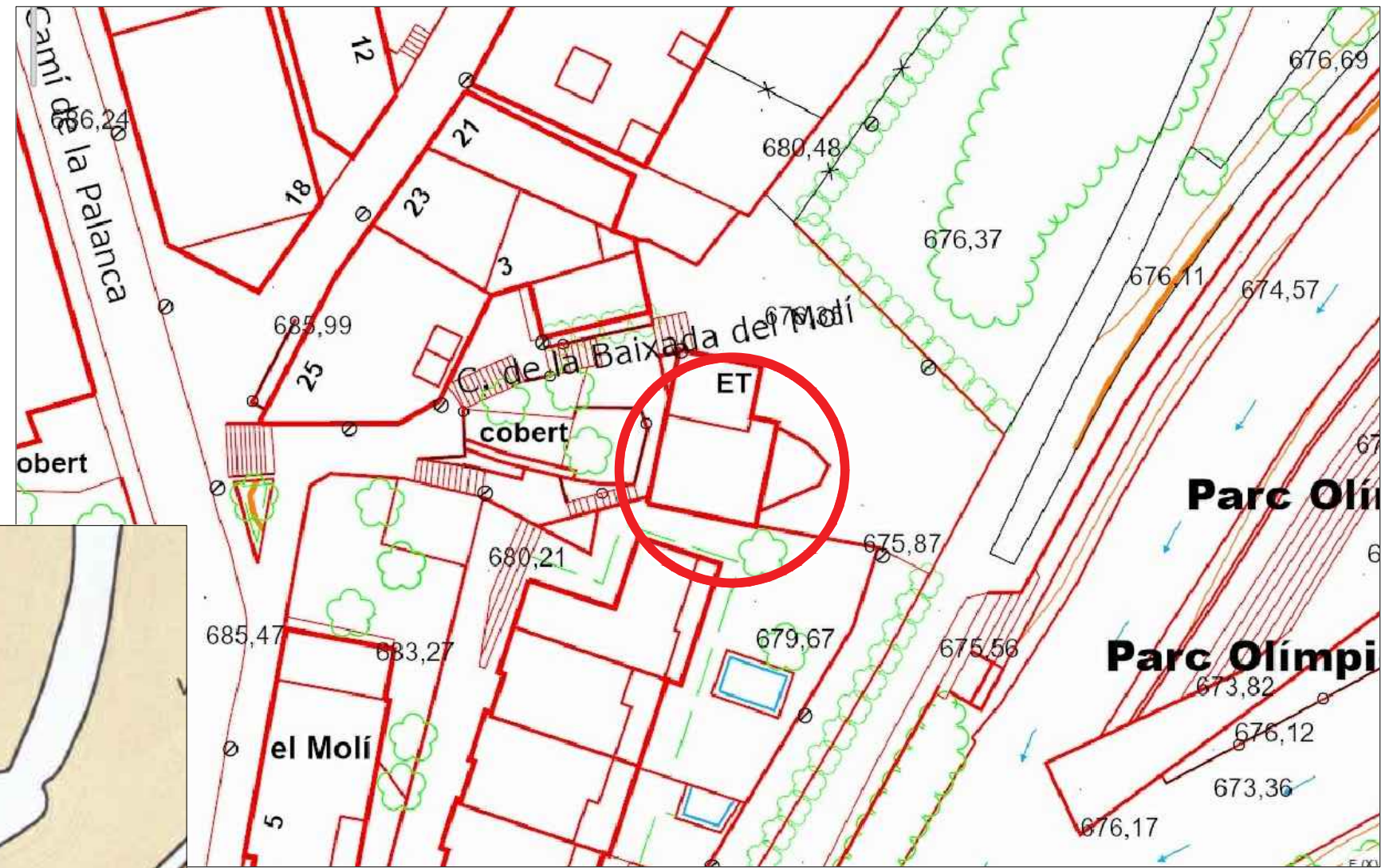

Topografia ICC

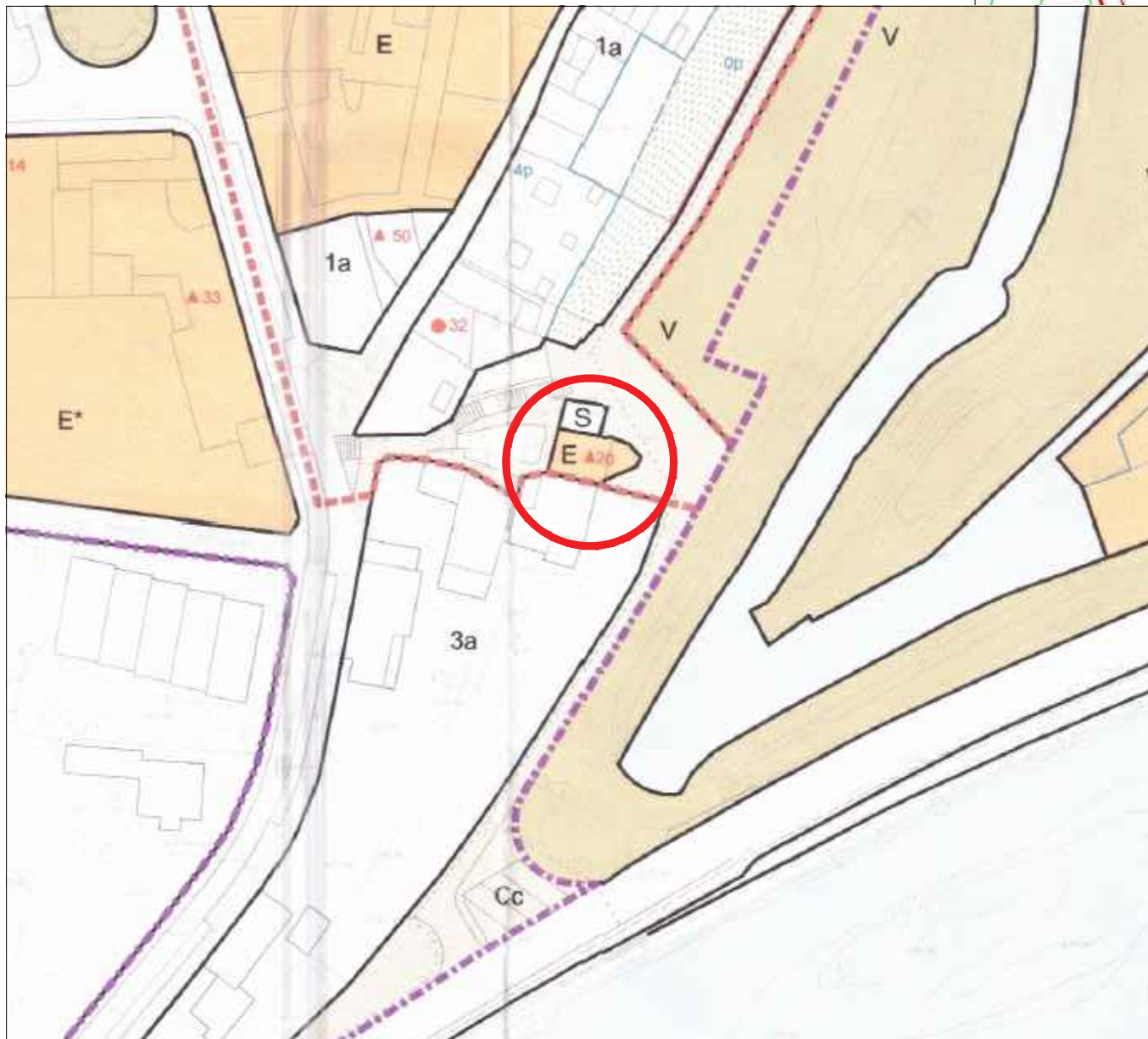

Ordenació vigent

5 10m

Consolidació estructural de l'edifici del Molí

Adreça: Baixada del Molí, 6  
La Seu d'Urgell, Lleida

Promotor

Ajuntament de la Seu d'Urgell



Planejament

Topografia ICC

s/e

e: 1 / 500

Tècnic redactor  
Josep Semino Malé,  
arquitecte



Projecte bàsic i  
d'execució

Data: 02/02/2024

Modif: 4/2/2025

Plànol núm.  
Escala :s/e (A3)

0.2

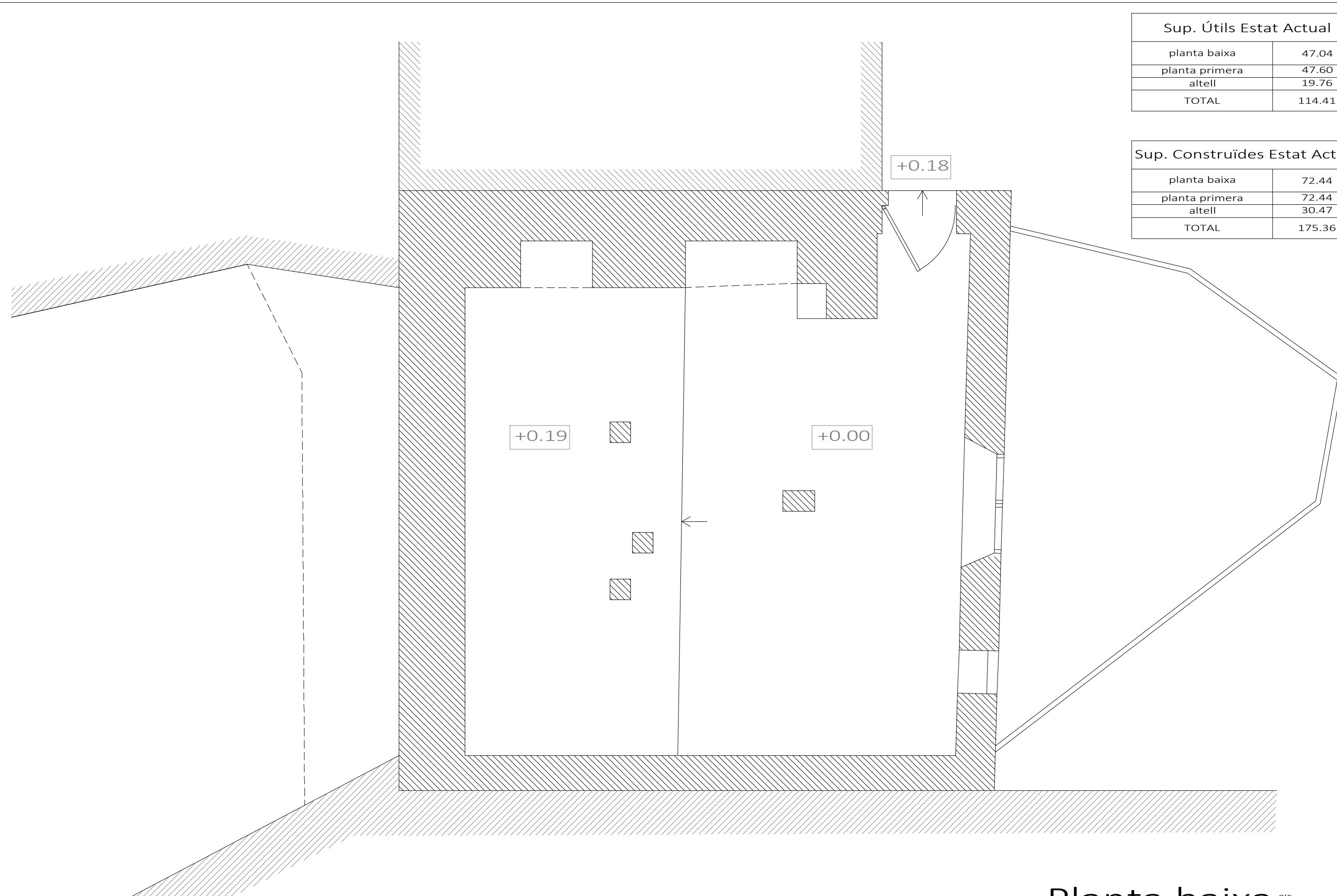

Sup. Útils Estat Actual	
planta baixa	47.04
planta primera	47.60
altell	19.76
<b>TOTAL</b>	<b>114.41</b>

Sup. Construïdes Estat Actual	
planta baixa	72.44
planta primera	72.44
altell	30.47
<b>TOTAL</b>	<b>175.36</b>

Consolidació estructural de l'edifici del Molí

Adreça: Baixada del Molí, 6  
La Seu d'Urgell, Lleida

Promotor  
Ajuntament de la Seu d'Urgell



Estat actual  
Planta baixa

Tècnic redactor  
Josep Semino Malé,  
arquitecte



Projecte bàsic i  
d'execució

Data: 02/02/2024  
Modif: 4/2/2025

Plànol núm.  
Escala : 1/50 (A3)

**P1.1**



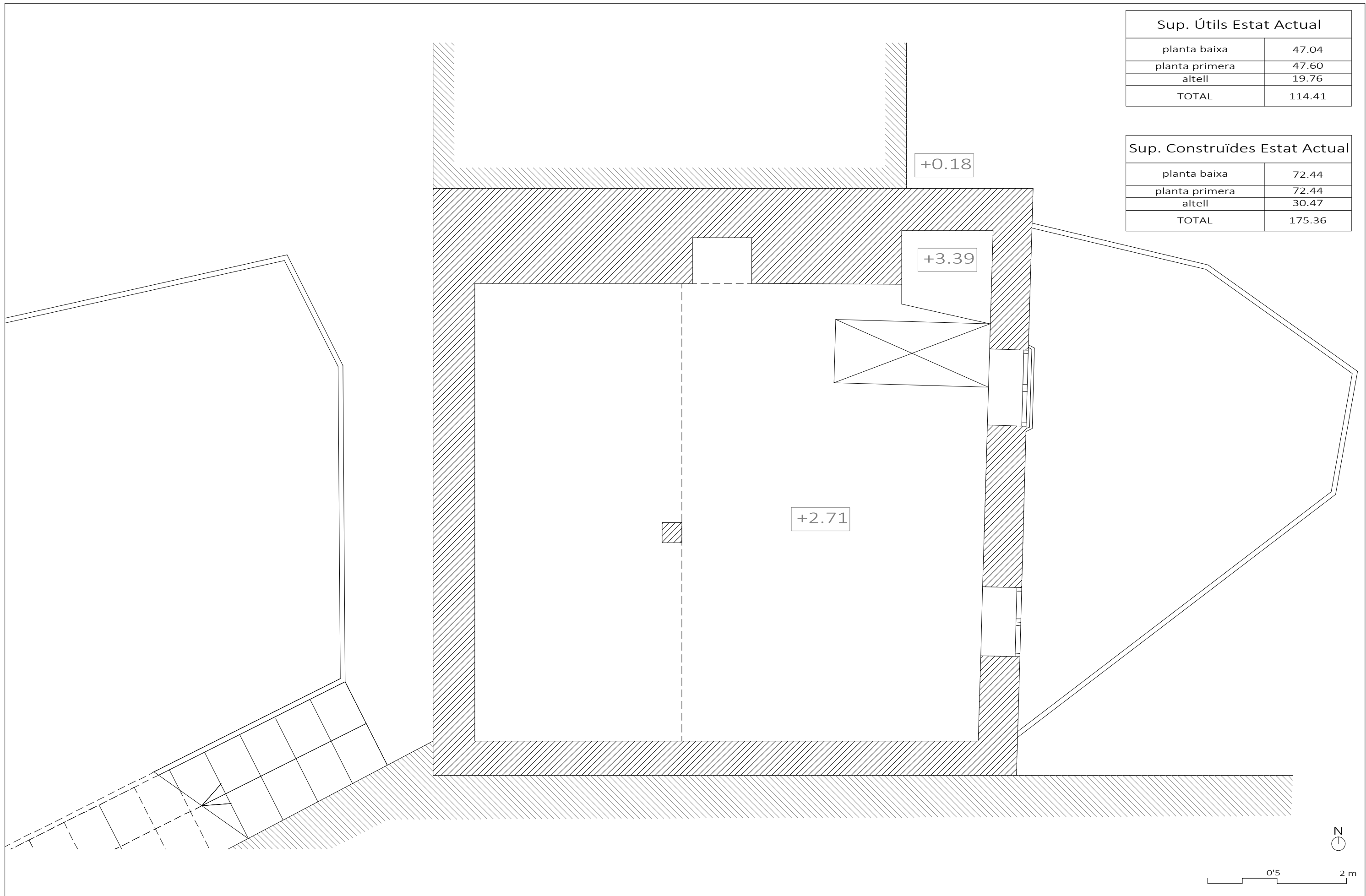

Sup. Útils Estat Actual	
planta baixa	47.04
planta primera	47.60
altell	19.76
<b>TOTAL</b>	<b>114.41</b>

Sup. Construïdes Estat Actual	
planta baixa	72.44
planta primera	72.44
altell	30.47
<b>TOTAL</b>	<b>175.36</b>

Consolidació estructural de l'edifici del Molí

Adreça: Baixada del Molí, 6  
La Seu d'Urgell, Lleida

**Promotor**  
Ajuntament de la Seu d'Urgell



**Estat actual**  
**Planta primera**

Tècnic redactor  
Josep Semino Malé,  
arquitecte



Projecte bàsic i  
d'execució

Data: 02/02/2024  
Modif: 4/2/2025

Plànol núm.  
Escala : 1/50 (A3)

**P1.2**



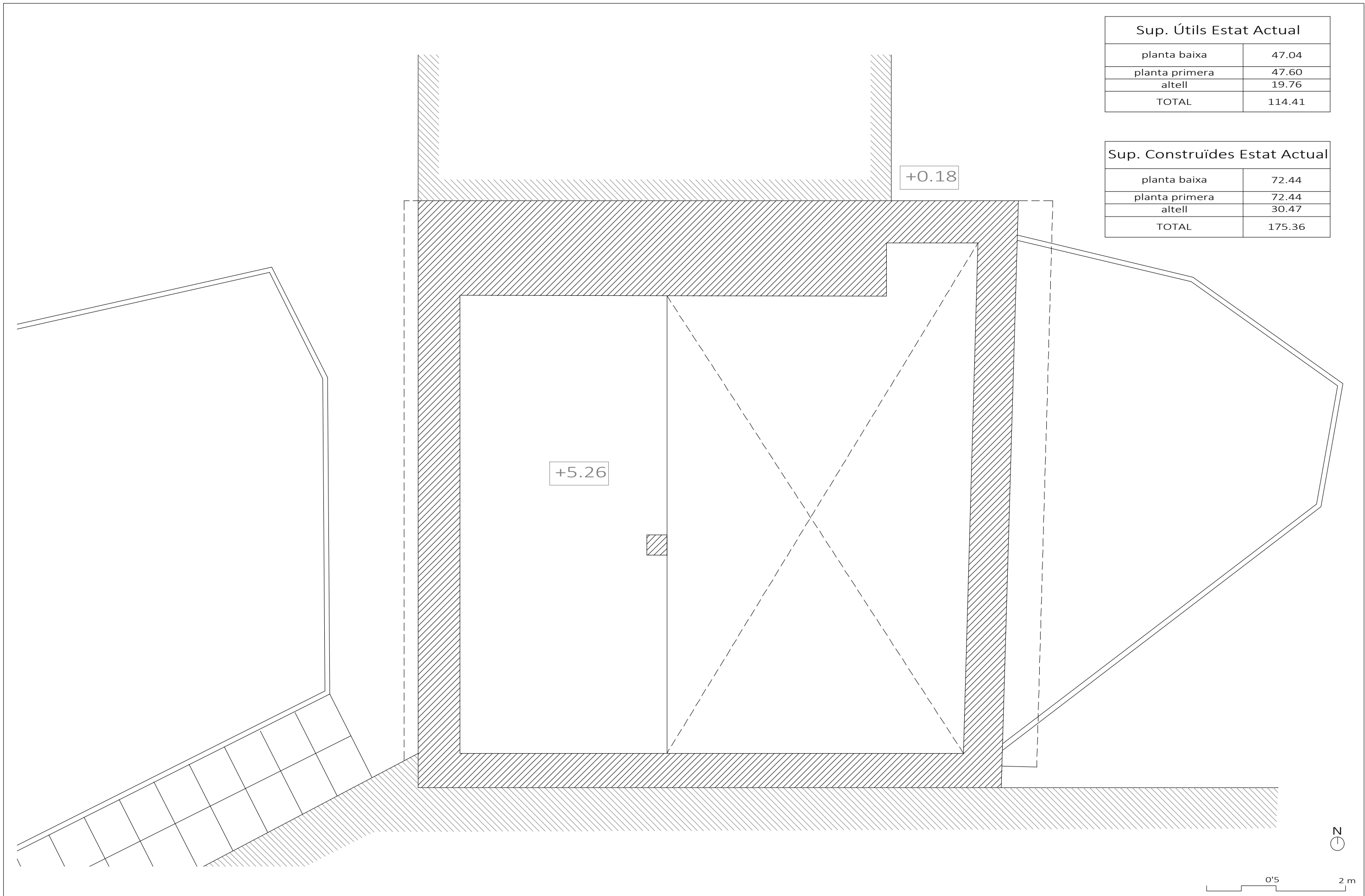

Sup. Útils Estat Actual	
planta baixa	47.04
planta primera	47.60
altell	19.76
<b>TOTAL</b>	<b>114.41</b>

Sup. Construïdes Estat Actual	
planta baixa	72.44
planta primera	72.44
altell	30.47
<b>TOTAL</b>	<b>175.36</b>

Consolidació estructural de l'edifici del Molí  
 Adreça: Baixada del Molí, 6  
 La Seu d'Urgell, Lleida

**Promotor**  
 Ajuntament de la Seu d'Urgell



**Estat actual**  
 Planta altell

Tècnic redactor  
 Josep Semino Malé,  
 arquitecte



Projecte bàsic i  
 d'execució  
 Data: 02/02/2024  
 Modif: 4/2/2025

Plànol núm.  
 Escala : 1/50 (A3)  
**P1.3**

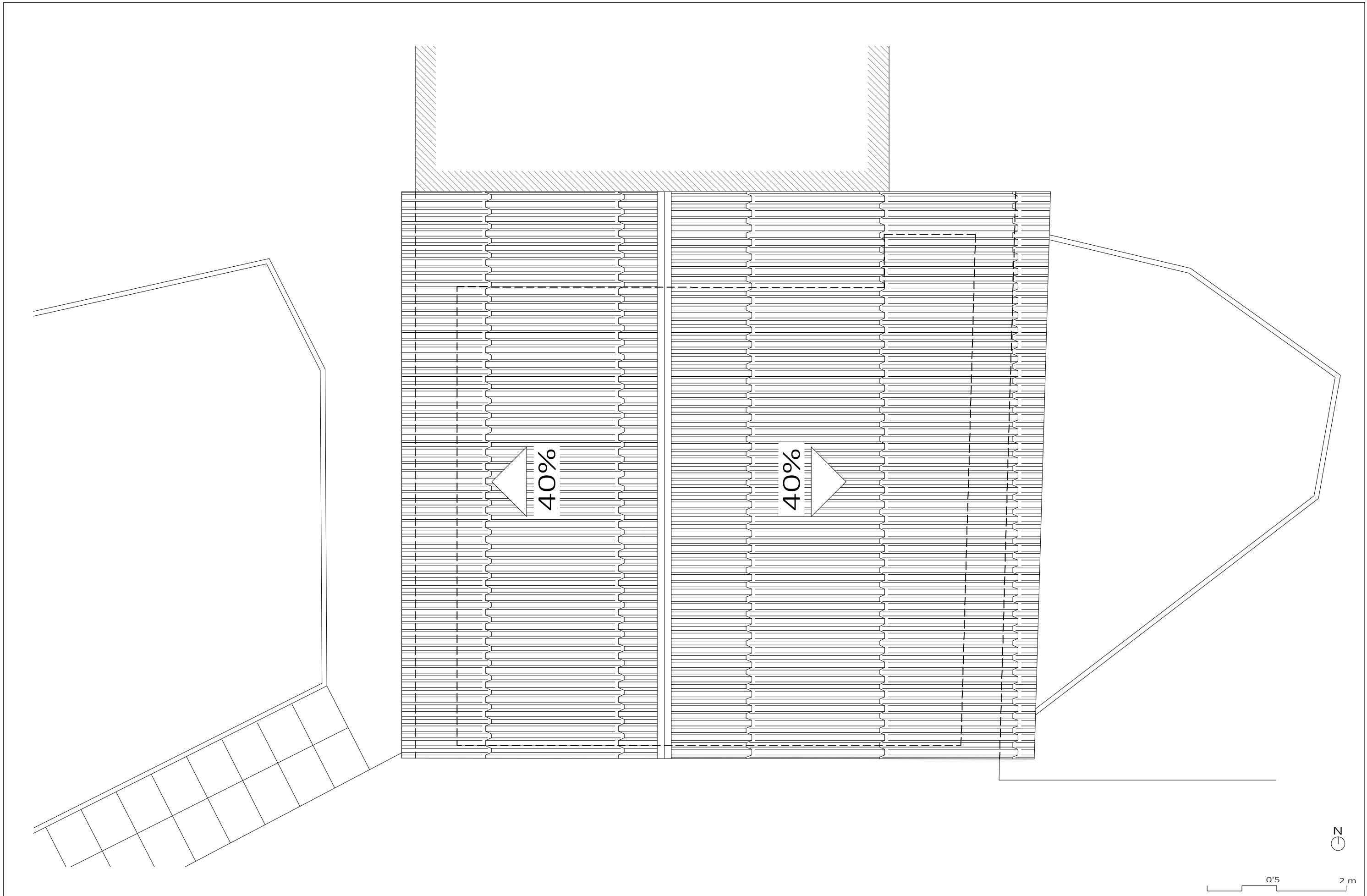

Consolidació estructural de l'edifici del Molí

Adreça: Baixada del Molí, 6  
La Seu d'Urgell, Lleida

Promotor

Ajuntament de la Seu d'Urgell



Estat actual

Planta coberta

Tècnic redactor  
Josep Semino Malé,  
arquitecte



Projecte bàsic i  
d'execució

Data: 02/02/2024

Modif: 4/2/2025

Plànol núm.  
Escala : 1/50 (A3)

**P1.4**

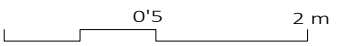
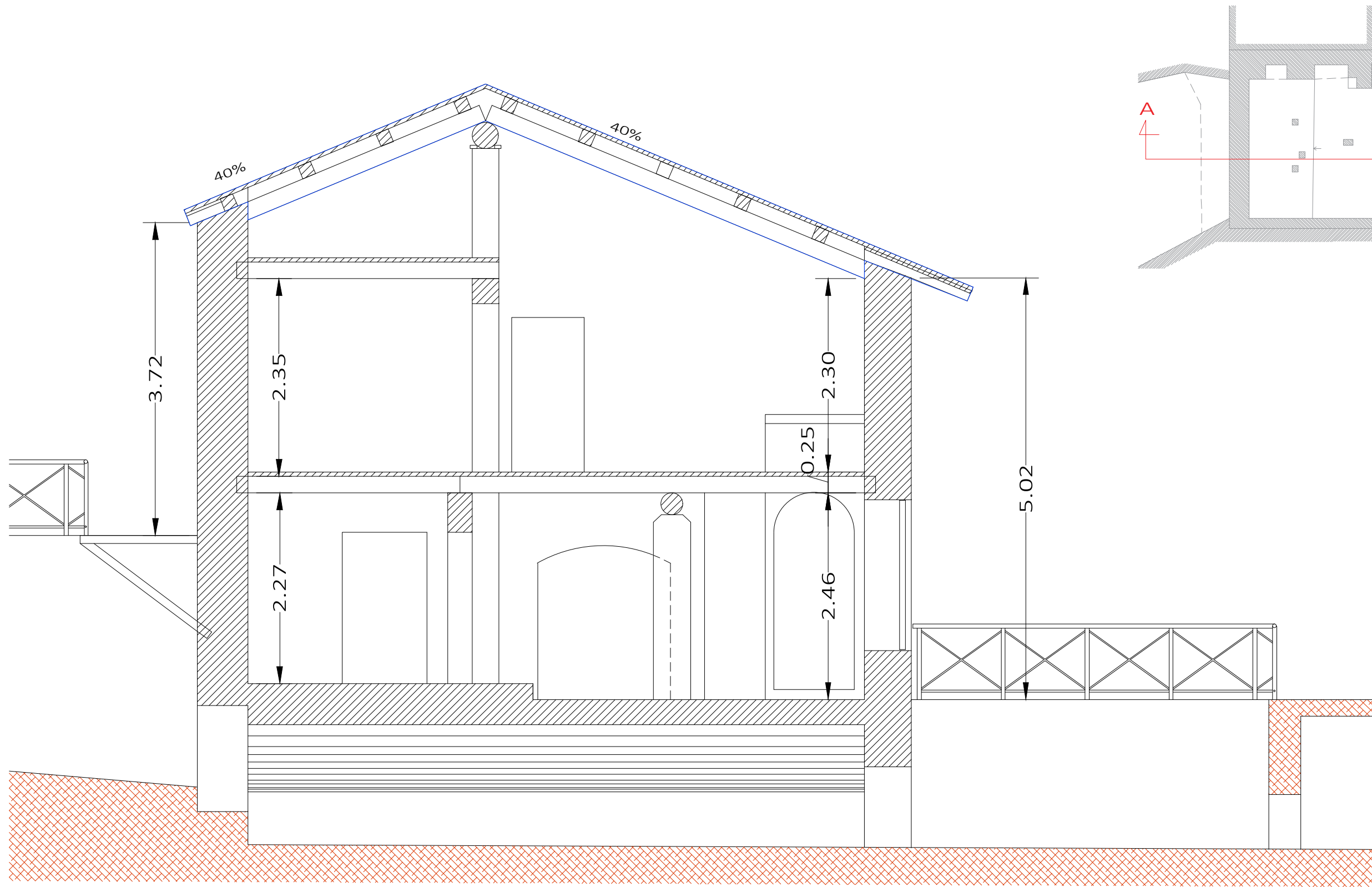

Consolidació estructural de l'edifici del Molí

Adreça: Baixada del Molí, 6  
La Seu d'Urgell, Lleida

Promotor

Ajuntament de la Seu d'Urgell



Estat actual

Secció A-A'

Tècnic redactor  
Josep Semino Malé,  
arquitecte



Projecte bàsic i  
d'execució

Data: 02/02/2024

Modif: 4/2/2025

Plànol núm.  
Escala : 1/150 (A3)

P1.5

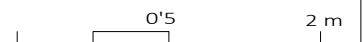
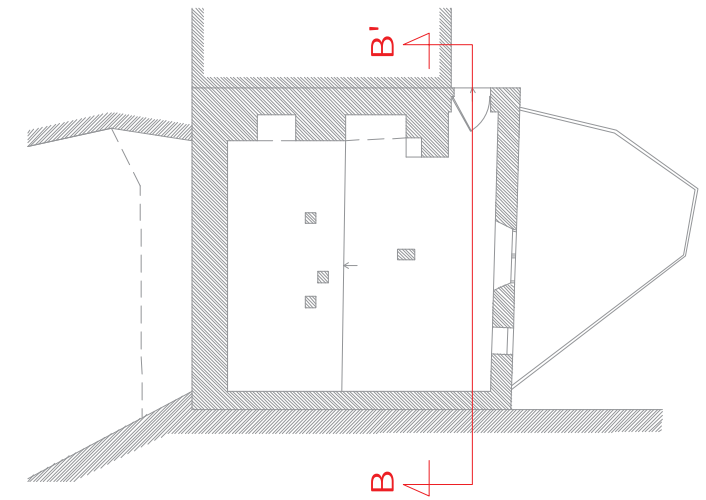
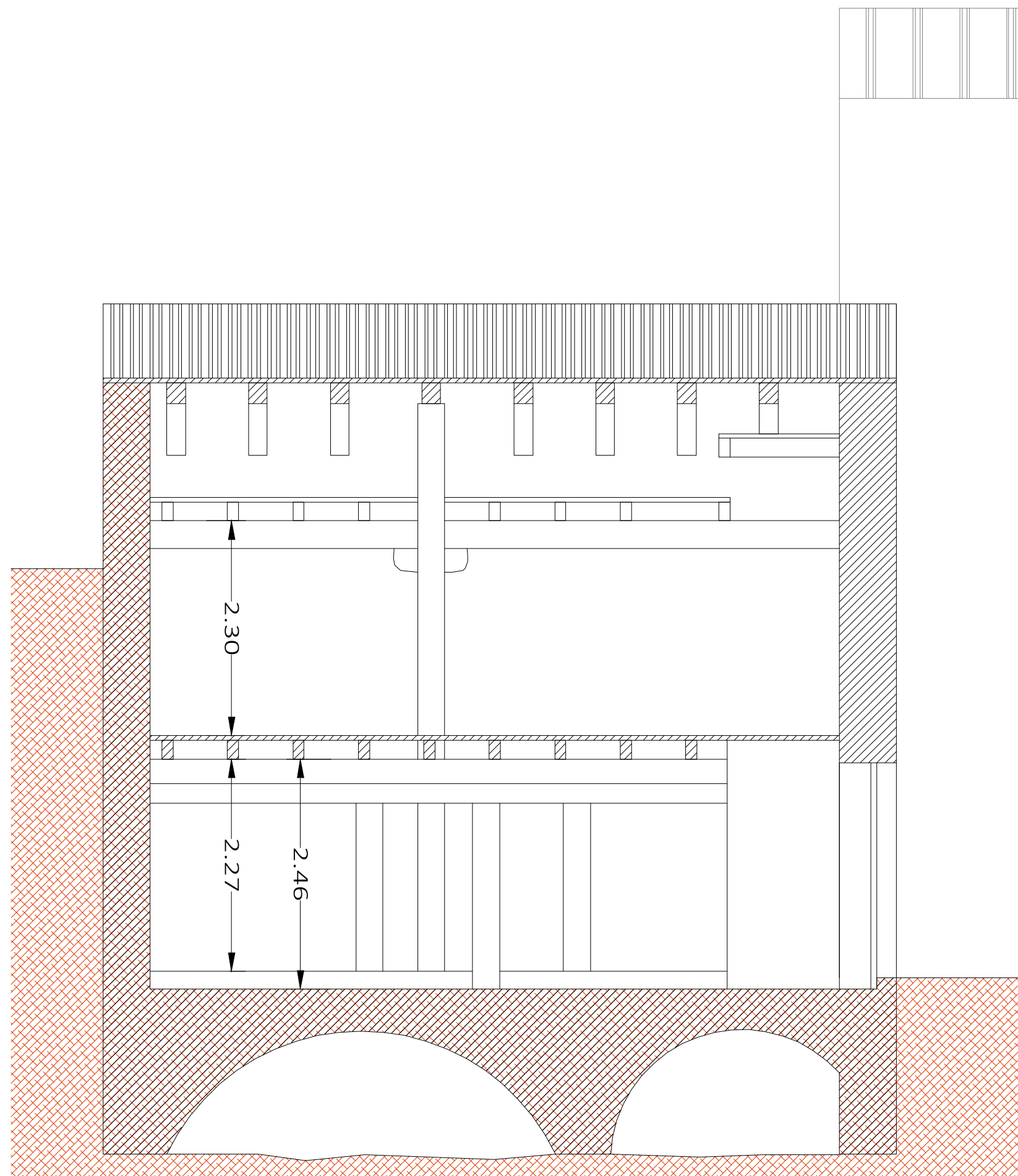

Consolidació estructural de l'edifici del Molí

Adreça: Baixada del Molí, 6  
La Seu d'Urgell, Lleida

Promotor  
Ajuntament de la Seu d'Urgell



Estat actual  
Secció B-B'

Tècnic redactor  
Josep Semino Malé,  
arquitecte



Projecte bàsic i  
d'execució

Data: 02/02/2024  
Modif: 4/2/2025

Plànol núm.  
Escala : 1/150 (A3)

P1.6



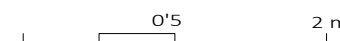
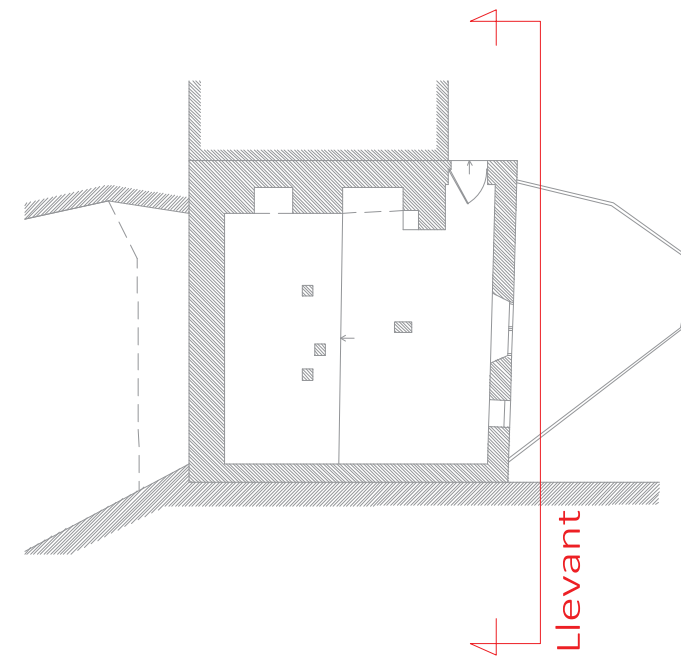
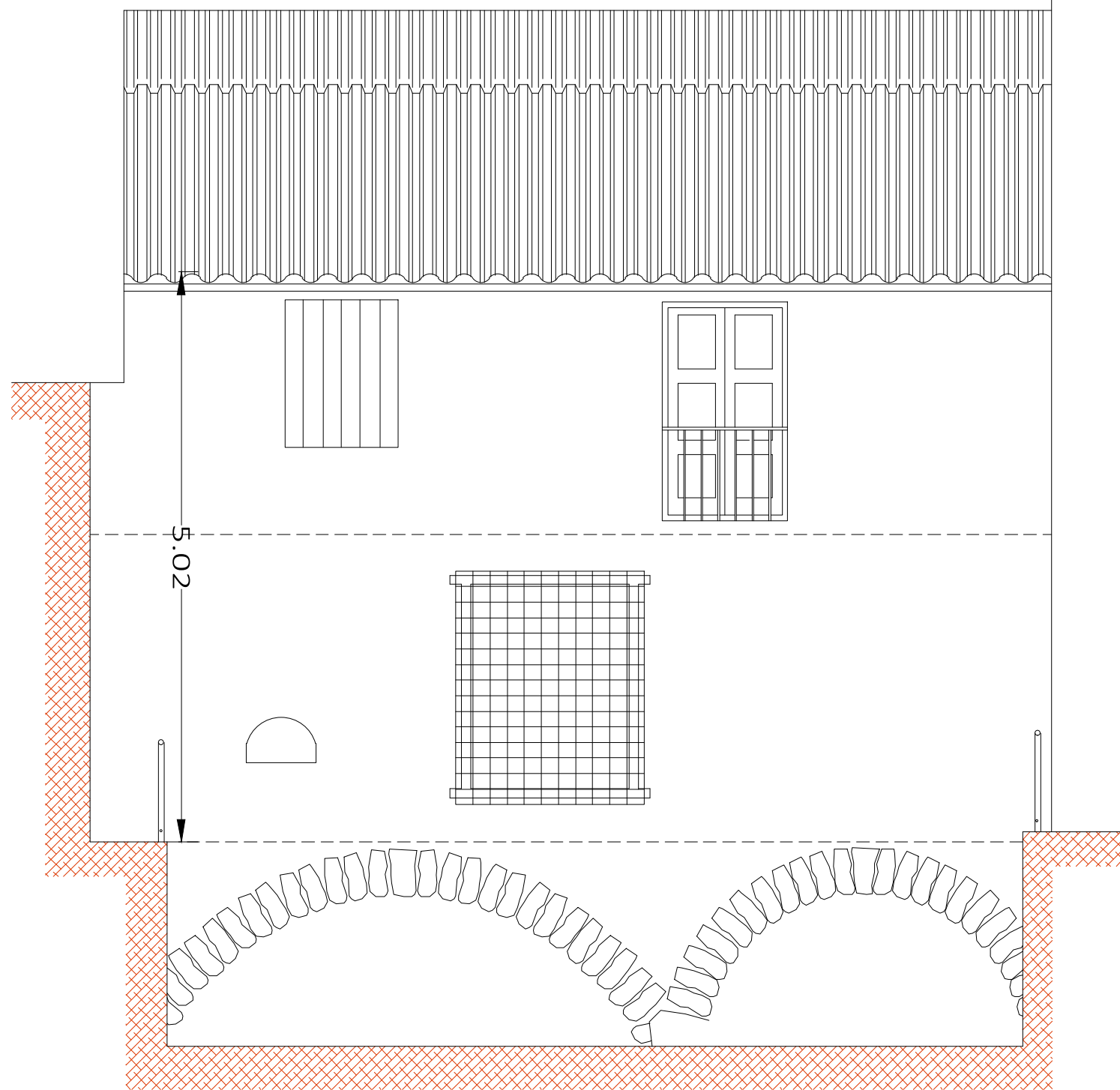

Consolidació estructural de l'edifici del Molí

Adreça: Baixada del Molí, 6  
La Seu d'Urgell, Lleida

Promotor  
Ajuntament de la Seu d'Urgell



Estat actual  
Façana llevant

Tècnic redactor  
Josep Semino Malé,  
arquitecte



Projecte bàsic i  
d'execució

Data: 02/02/2024  
Modif: 4/2/2025

Plànol núm.  
Escala : 1/150 (A3)

P1.7

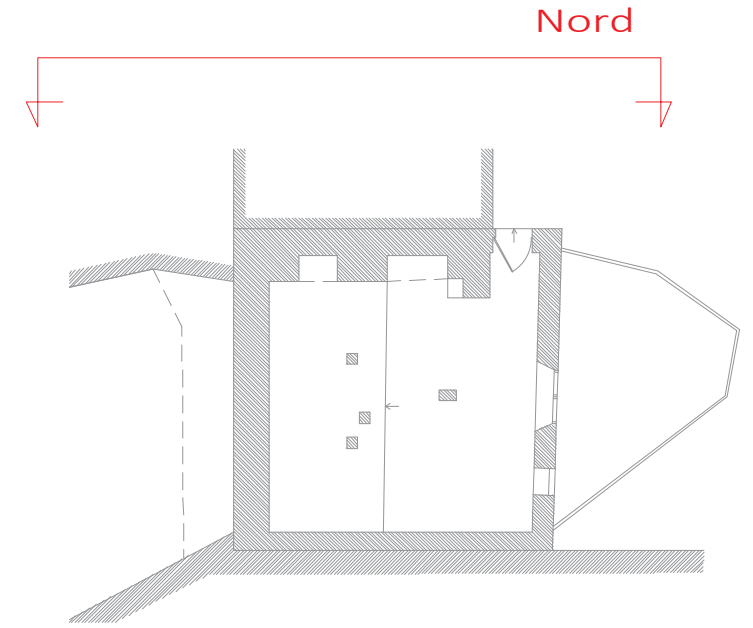
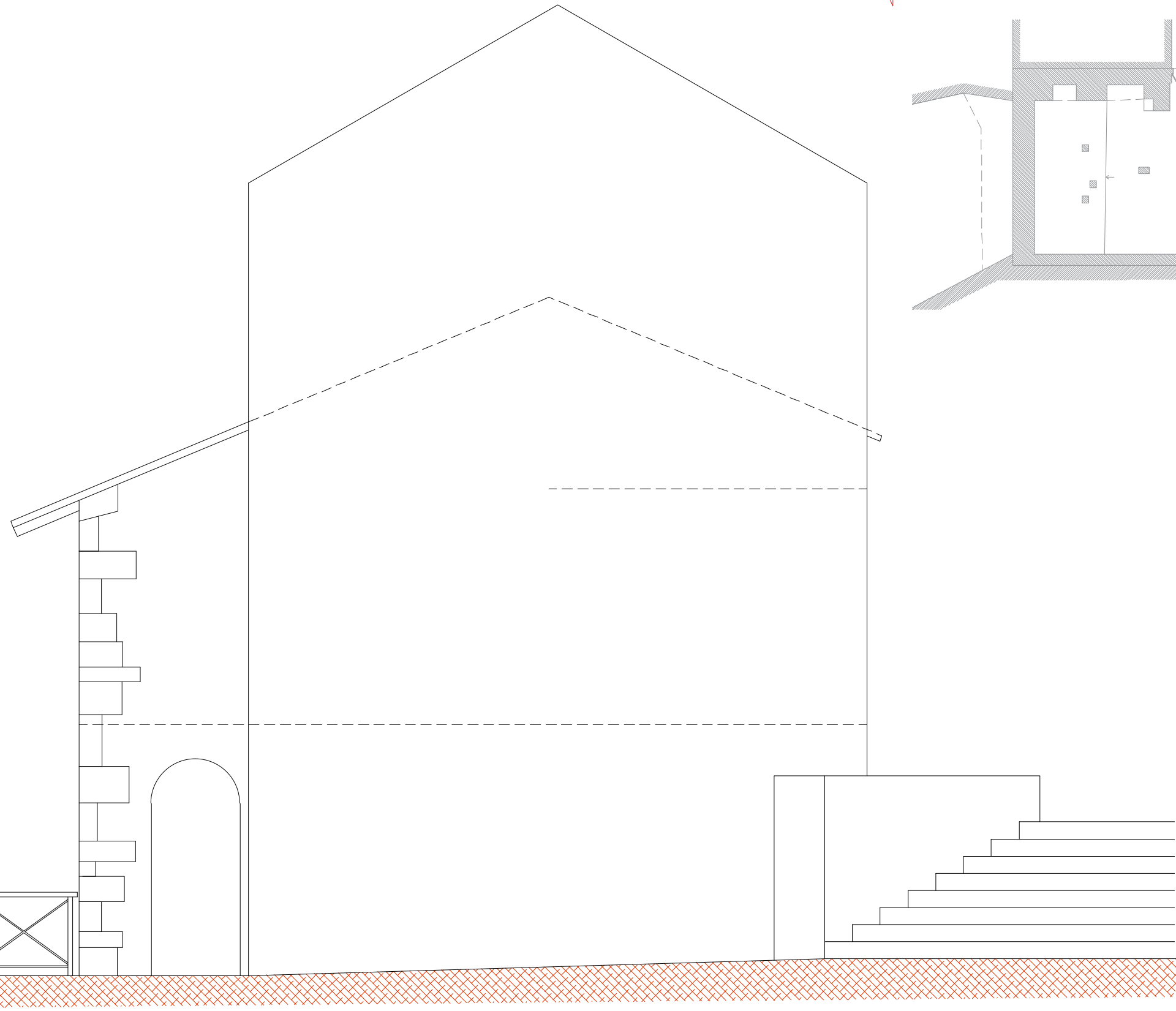

0'5 2 m

Consolidació estructural de l'edifici del Molí

Adreça: Baixada del Molí, 6  
La Seu d'Urgell, Lleida

Promotor  
Ajuntament de la Seu d'Urgell



Estat actual  
façana nord

Tècnic redactor  
Josep Semino Malé,  
arquitecte



Projecte bàsic i  
d'execució

Data: 02/02/2024  
Modif: 4/2/2025

Plànol núm.  
Escala : 1/150 (A3)

P1.8



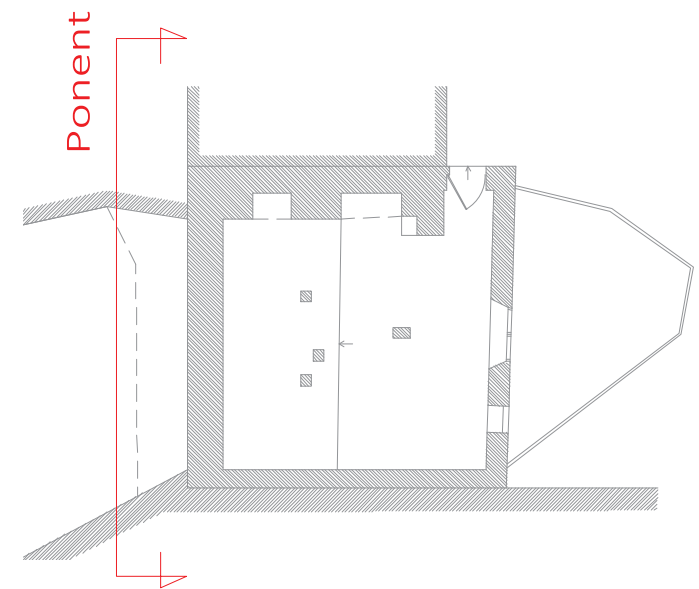
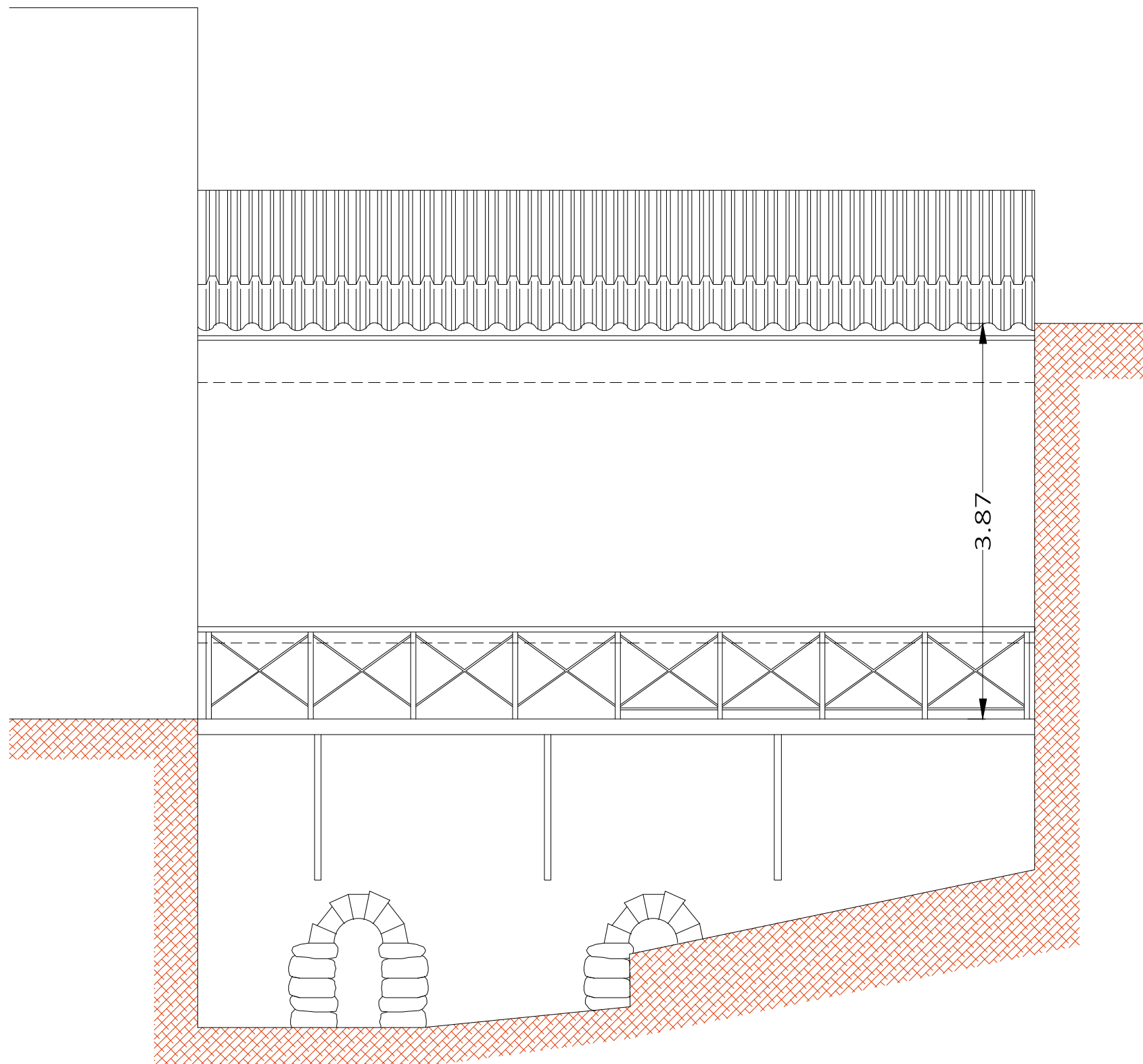

0'5 2 m

Consolidació estructural de l'edifici del Molí

Adreça: Baixada del Molí, 6  
La Seu d'Urgell, Lleida

Promotor  
Ajuntament de la Seu d'Urgell



Estat actual  
Façana ponent

Tècnic redactor  
Josep Semino Malé,  
arquitecte



Projecte bàsic i  
d'execució

Data: 02/02/2024  
Modif: 4/2/2025

Plànol núm.  
Escala : 1/50 (A3)

P1.9

Sup. Construïdes d'actuació	
planta baixa	49.39
planta primera	48.63
TOTAL	98.01

Sup. Útils Proposta	
planta baixa	
CH	4.61
magatzem eines	9.60
zona de magatzem 1	26.53
escala	3.84
planta primera	
zona de magatzem 2	39.15
escala	2.16
TOTAL	85.89

Sup. Construïdes Proposta	
planta baixa	72.44
planta primera	72.44
altell	eliminat
TOTAL	144.89

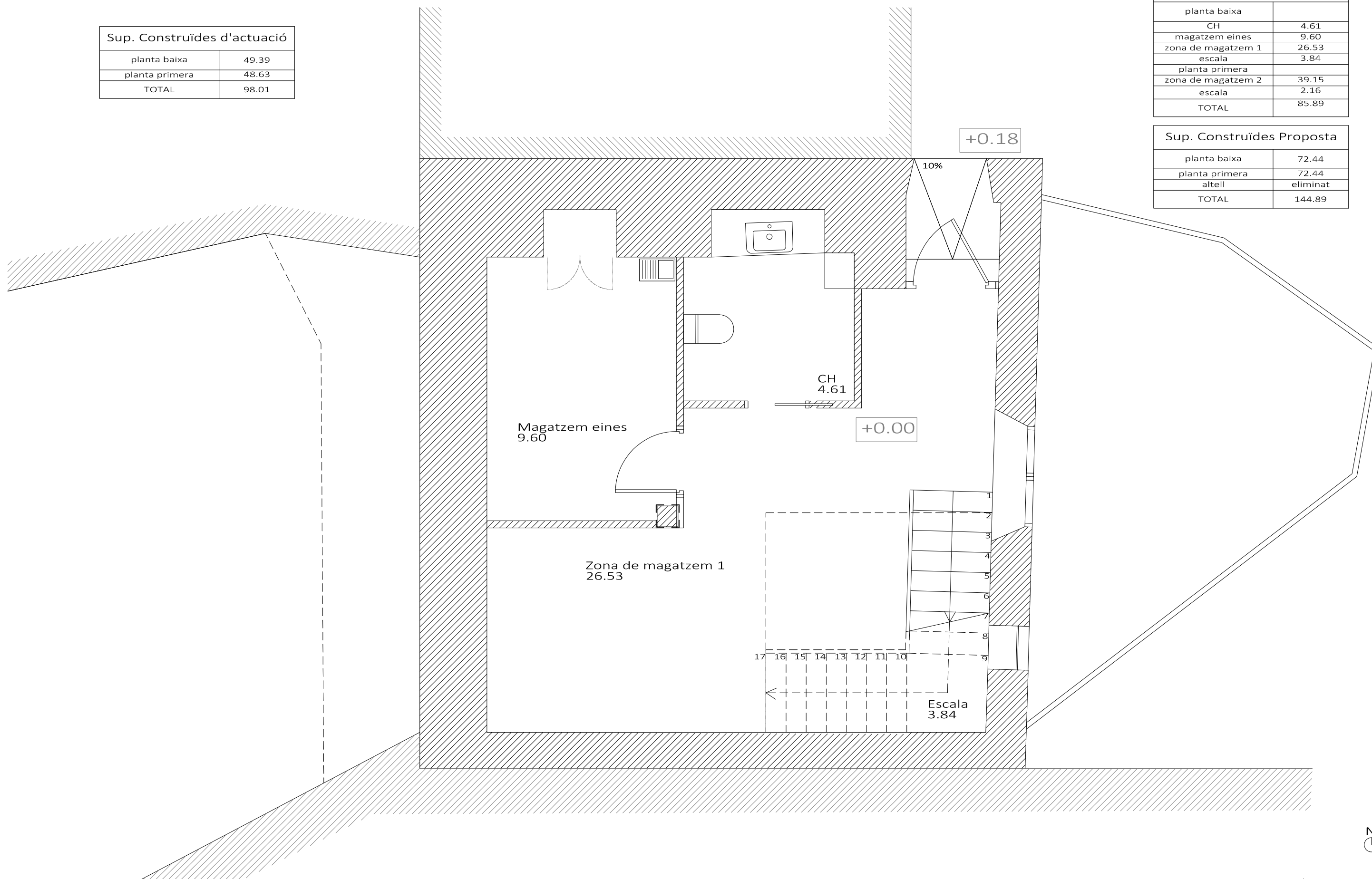

Consolidació estructural de l'edifici del Molí

Adreça: Baixada del Molí, 6  
La Seu d'Urgell, Lleida

Promotor

Ajuntament de la Seu d'Urgell



Distribució  
Planta baixa

Tècnic redactor  
Josep Semino Malé,  
arquitecte



Projecte bàsic i  
d'execució

Data: 02/02/2024  
Modif: 7/2/2025

Plànol núm.  
Escala : 1/50 (A3)

P2.1



Sup. Construïdes d'actuació	
planta baixa	49.39
planta primera	48.63
TOTAL	98.01

Sup. Útils Proposta	
planta baixa	
CH	4.61
magatzem eines	9.60
zona de magatzem 1	26.53
escala	3.84
planta primera	
zona de magatzem 2	39.15
escala	2.16
TOTAL	85.89

Sup. Construïdes Proposta	
planta baixa	72.44
planta primera	72.44
altell	eliminat
TOTAL	144.89

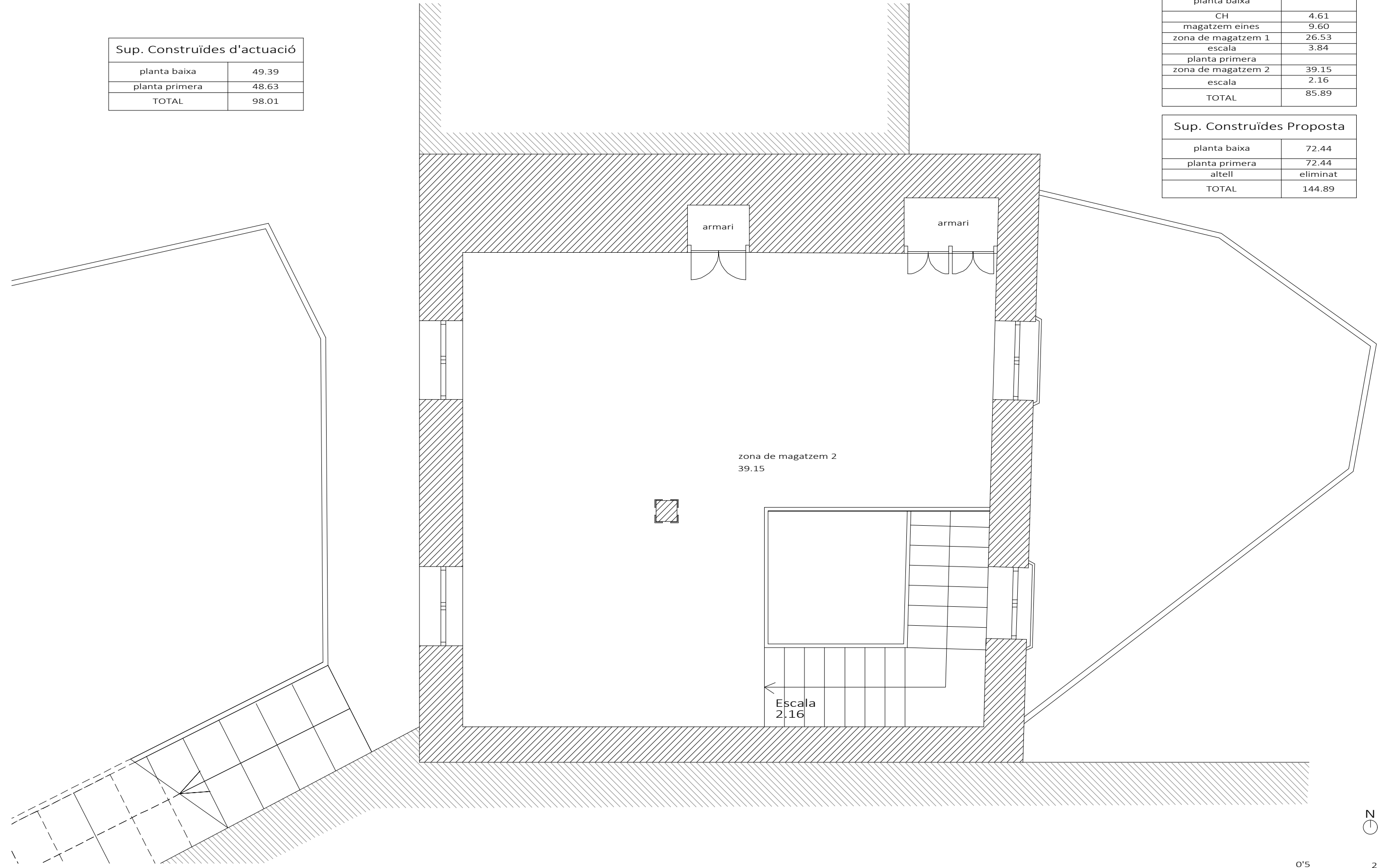

Consolidació estructural de l'edifici del Molí

**Promotor**  
Ajuntament de la Seu d'Urgell

**Distribució**  
Planta primera

Tècnic redactor  
Josep Semino Malé,  
arquitecte

Projecte bàsic i  
d'execució

Plànol núm.  
Escala : 1/50 (A3)

Adreça: Baixada del Molí, 6  
La Seu d'Urgell, Lleida



Data: 02/02/2024  
Modif: 4/2/2025

**P2.2**

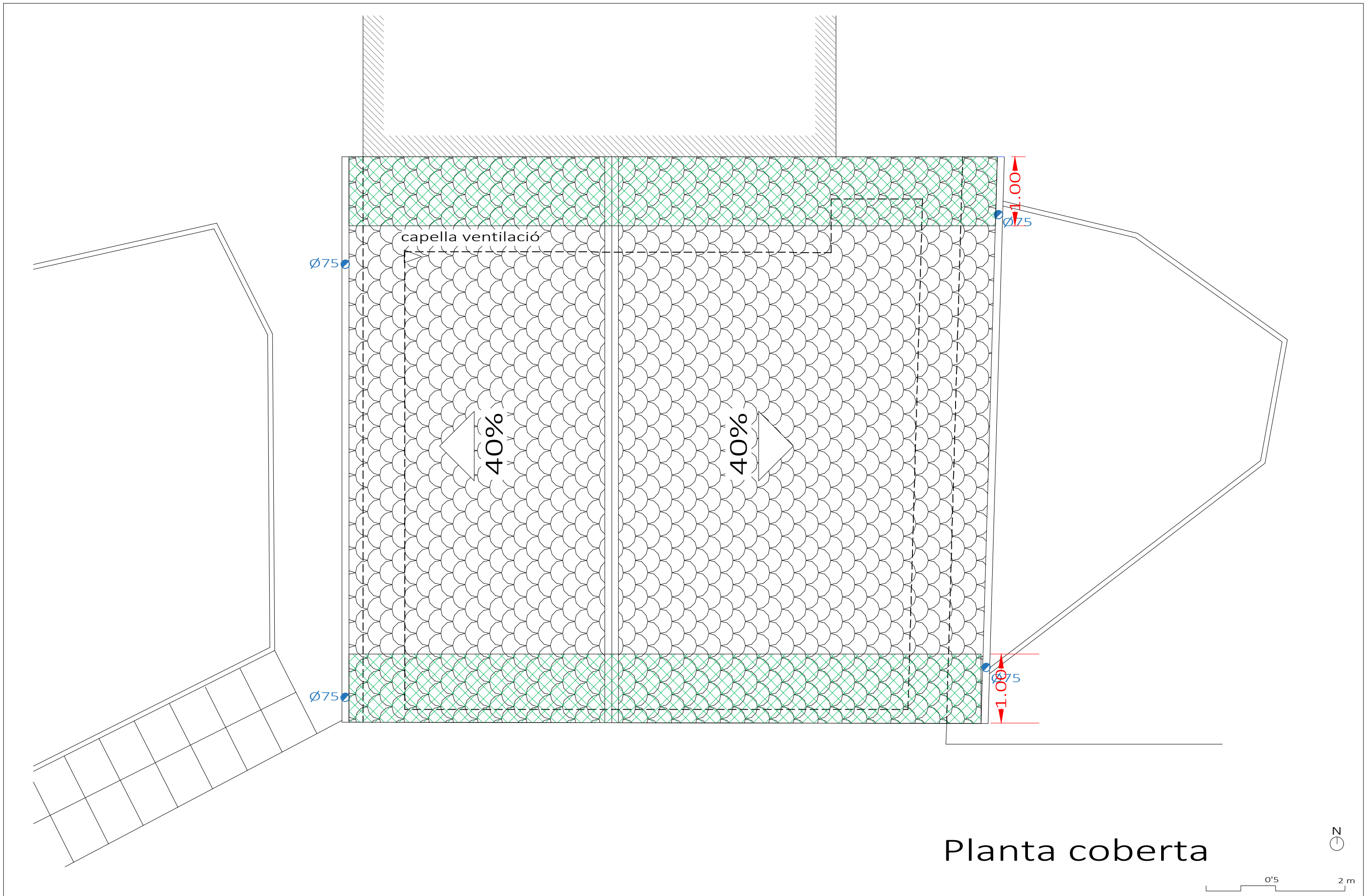

# Planta coberta

Consolidació estructural de l'edifici del Molí

Adreça: Baixada del Molí, 6  
La Seu d'Urgell, Lleida

Promotor  
Ajuntament de la Seu d'Urgell



Proposta  
Planta coberta

Tècnic redactor  
Josep Semino Malé,  
arquitecte



Projecte bàsic i  
d'execució

Data: 02/02/2024  
Modif: 4/2/2025

Plànol núm.  
Escala : 1/50 (A3)

P2.3

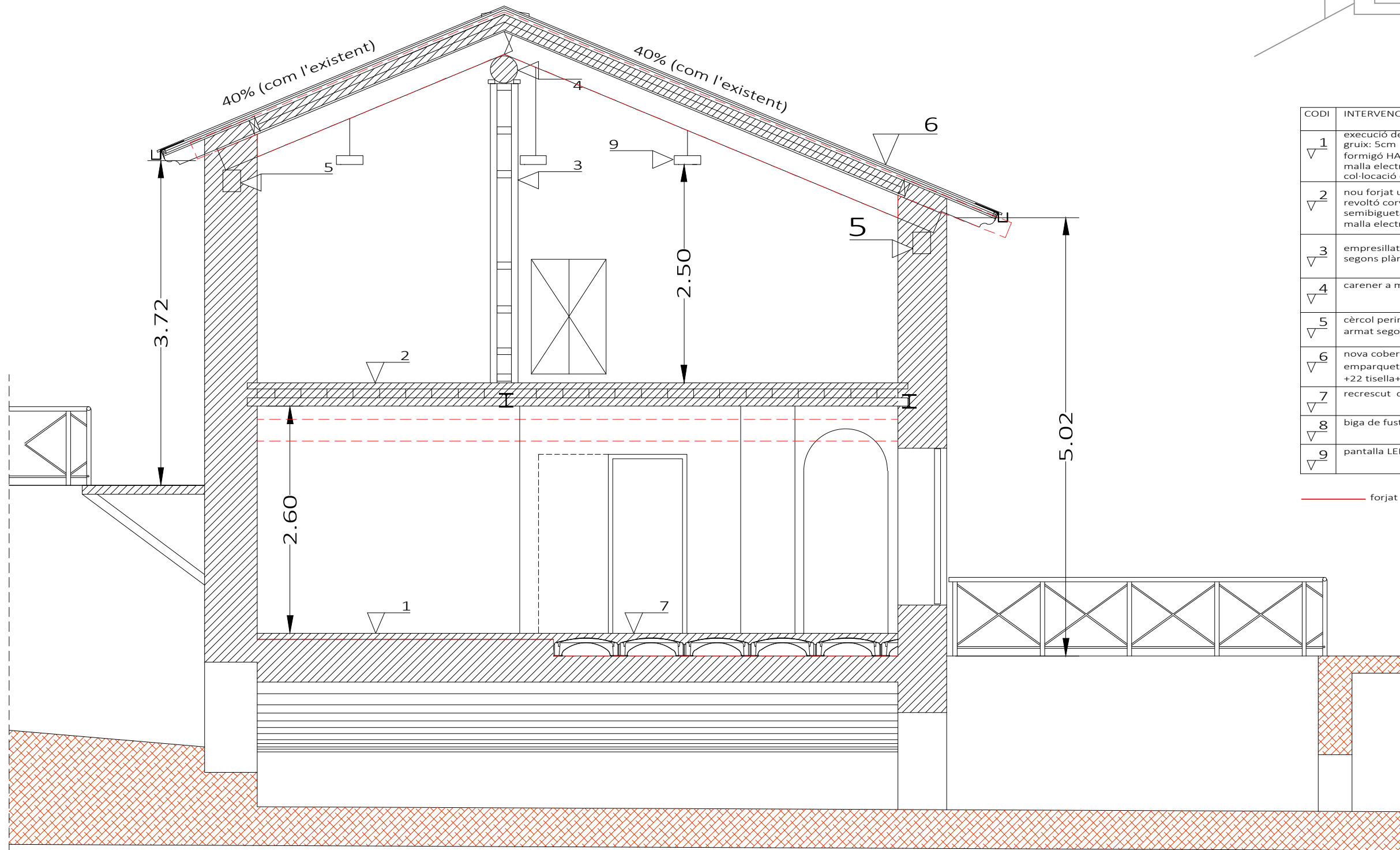
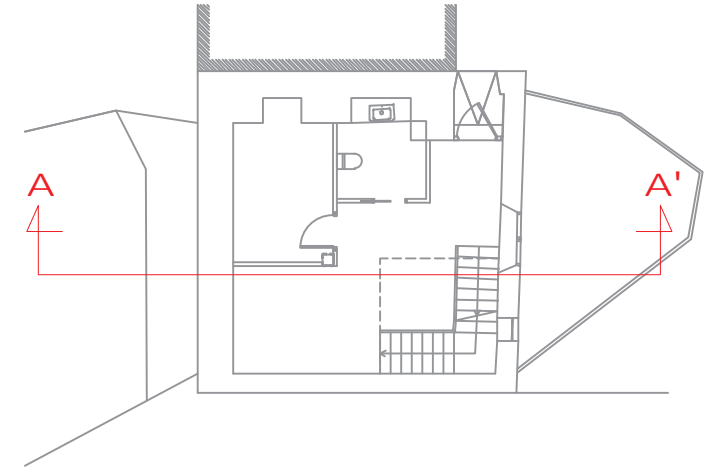

CODI	INTERVENCIÓ
1	execució de capa de compressió de reforç gruix: 5cm formigó HA-25 B 20 XC2 malla electrosoldada del Ø8 de 20x20 col·locació d'aïllament tèrmic a sota
2	nou forjat unidireccional de gruix 20+7cm revoltó corvat de 16cm de gruix vist, semibigueta tipus VP 15 o similar malla electrosoldada del Ø8 de 20x20
3	empresillat de pilar d'obra de fàbrica existent segons plànols de detall d'estructura
4	carener a mantenir
5	cèrcol perimetral de formigó de 20x25cm armat segons plànols d'estructura
6	nova coberta amb bigues GLH24 de 12 x 24 emparquetat 22mm+barrera vapor+(8+6)XPS+4cm aire +22 tisella+làmina impermeable.+pissarra
7	recrescut de nivell existent amb sistema cavití
8	biga de fusta GLH 24 de 10 x 20 cm
9	pantalla LED color blanc 6500 k

— forjat / coberta original

0'5 2 m

Consolidació estructural de l'edifici del Molí

Adreça: Baixada del Molí, 6  
La Seu d'Urgell, Lleida

Promotor

Ajuntament de la Seu d'Urgell



Proposta

Secció A-A'

Tècnic redactor  
Josep Semino Malé,  
arquitecte



Projecte bàsic i  
d'execució

Data: 02/02/2024

Modif: 4/2/2025

Plànol núm.  
Escala : 1/150 (A3)

P3.1

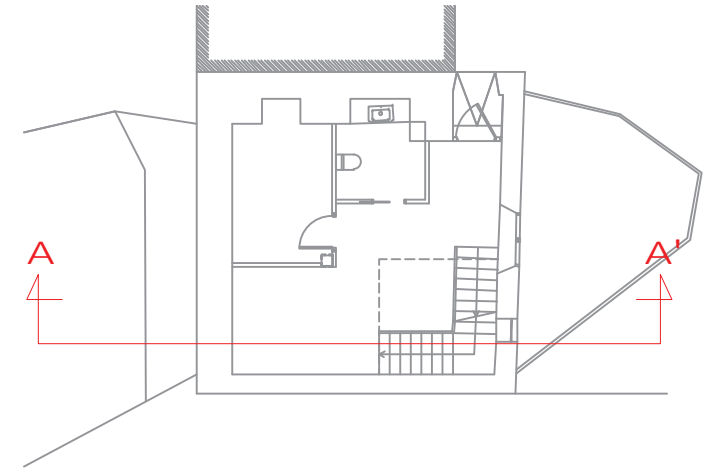
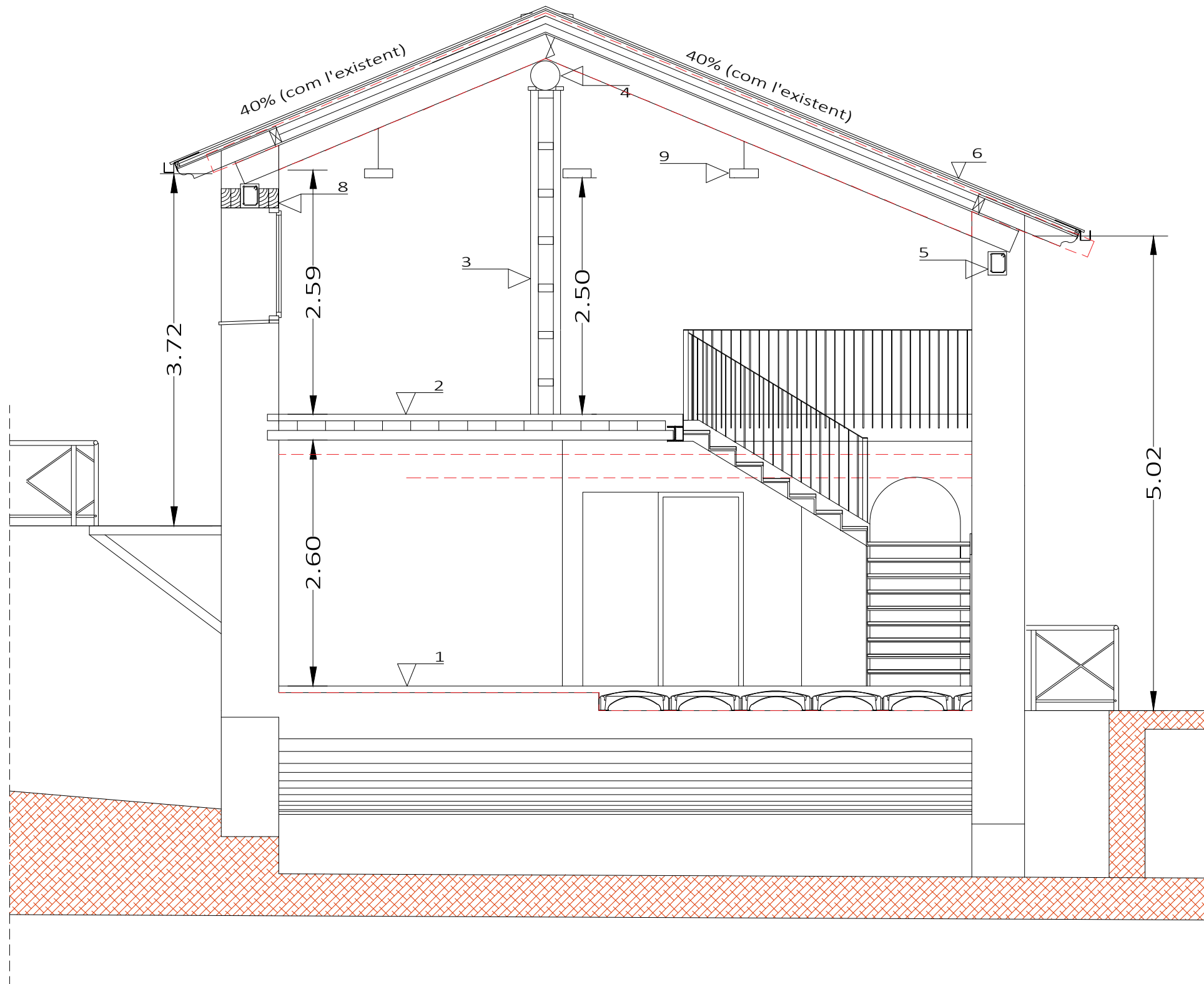

CODI	INTERVENCIÓ
1	execució de capa de compressió de reforç gruix: 5cm formigó HA-25 B 20 XC2 malla electrosoldada del Ø8 de 20x20 col·locació d'aïllament tèrmic a sota
2	nou forjat unidireccional de gruix 20+7cm revoltó corvat de 16cm de gruix vist, semibigueta tipus VP 15 o similar malla electrosoldada del Ø8 de 20x20
3	empresillat de pilar d'obra de fàbrica existent segons plànols de detall d'estructura
4	carener a mantenir
5	cèrcol perimetral de formigó de 20x25cm armat segons plànols d'estructura
6	nova coberta amb bigues GLH24 de 12 x 24 emparquetat 22mm+barrera vapor+(8+6)XPS+4cm aire +22 tisella+làmina impermeable.+pissarra
7	recrescut de nivell existent amb sistema cavití
8	biga de fusta GLH 24 de 10 x 20 cm
9	pantalla LED color blanc 6500 k

— forjat / coberta original

0'5 2 m

Consolidació estructural de l'edifici del Molí

Adreça: Baixada del Molí, 6  
La Seu d'Urgell, Lleida

Promotor

Ajuntament de la Seu d'Urgell



Proposta

Secció B-B'

Tècnic redactor  
Josep Semino Malé,  
arquitecte



Projecte bàsic i  
d'execució

Data: 02/02/2024

Modif: 4/2/2025

Plànol núm.  
Escala : 1/150 (A3)

P3.2



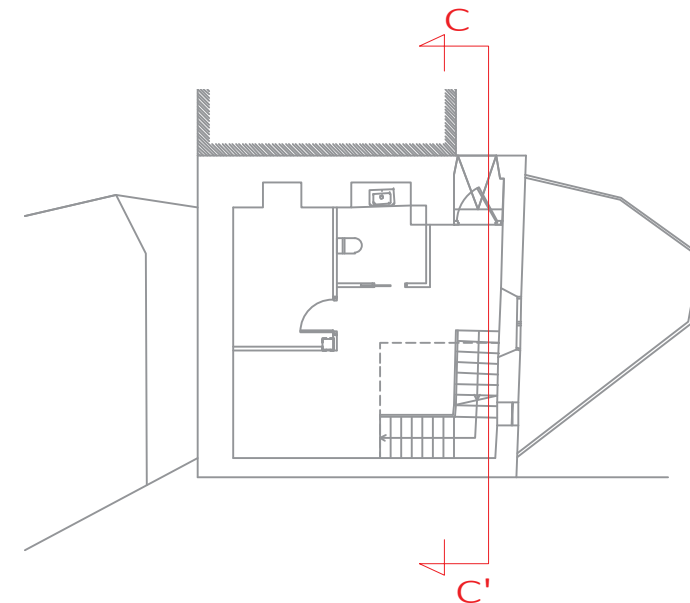
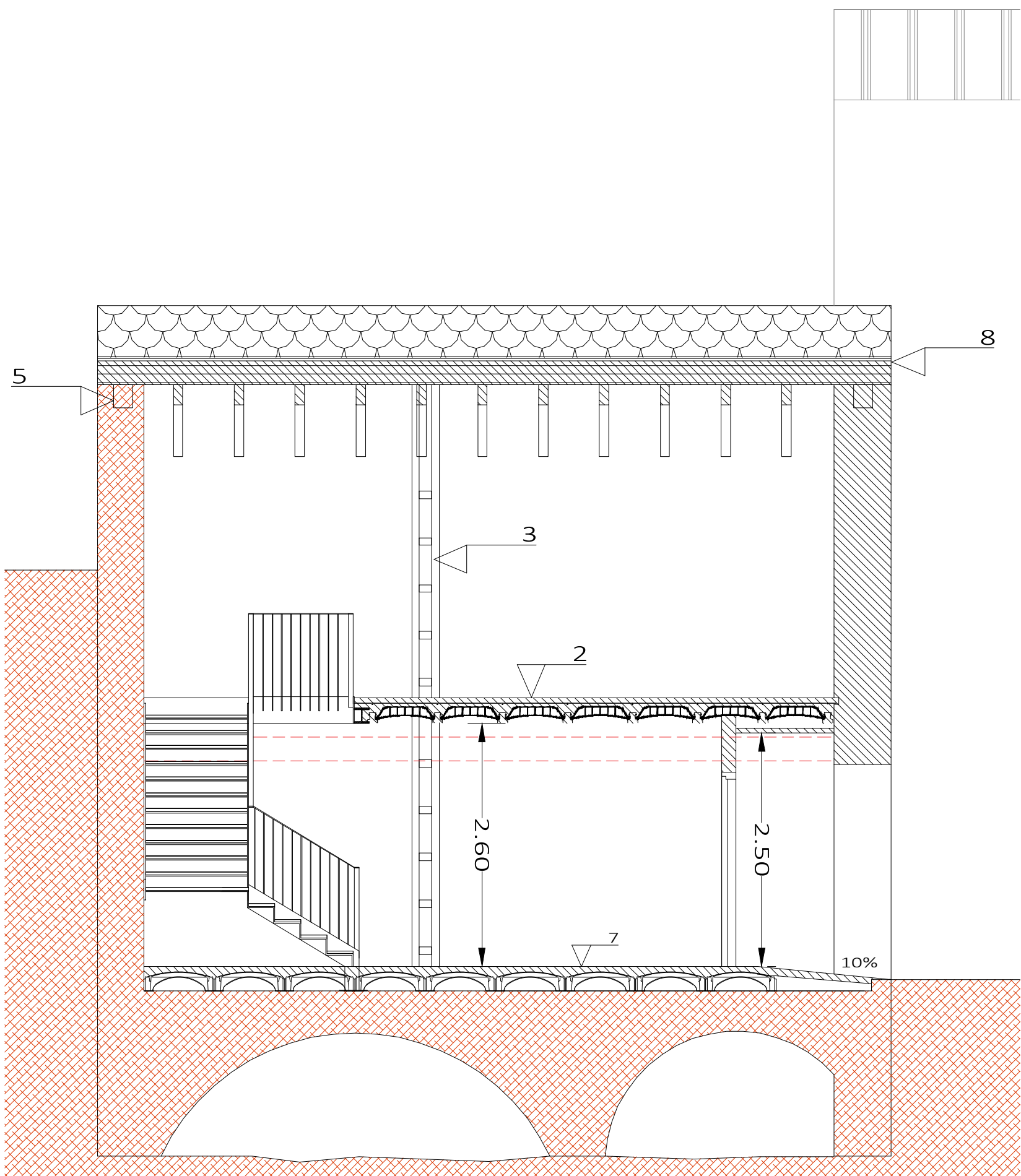

CODI	INTERVENCIÓ
1	execució de capa de compressió de reforç gruix: 5cm formigó HA-25 B 20 XC2 malla electrosoldada del Ø8 de 20x20 col·locació d'aïllament tèrmic a sota
2	nou forjat unidireccional de gruix 20+7cm revoltó corvat de 16cm de gruix vist, semibigueta tipus VP 15 o similar malla electrosoldada del Ø8 de 20x20
3	empresillat de pilar d'obra de fàbrica existent segons plànols de detall d'estructura
4	carener a mantenir
5	cèrcol perimetral de formigó de 20x25cm armat segons plànols d'estructura
6	nova coberta amb bigues GLH24 de 12 x 24 emparquetat 22mm+barrera vapor+(8+6)XPS+4cm aire +22 tisella+làmina impermeable.+pissarra
7	recrescut de nivell existent amb sistema cavití
8	biga de fusta GLH 24 de 10 x 20 cm
9	pantalla LED color blanc 6500 k

— forjat / coberta original

0'5 2 m

Consolidació estructural de l'edifici del Molí

Adreça: Baixada del Molí, 6  
La Seu d'Urgell, Lleida

Promotor

Ajuntament de la Seu d'Urgell



Proposta

Secció C-C'

Tècnic redactor  
Josep Semino Malé,  
arquitecte



Projecte bàsic i  
d'execució

Data: 02/02/2024

Modif: 4/2/2025

Plànol núm.  
Escala : 1/150 (A3)

P3.3

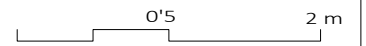
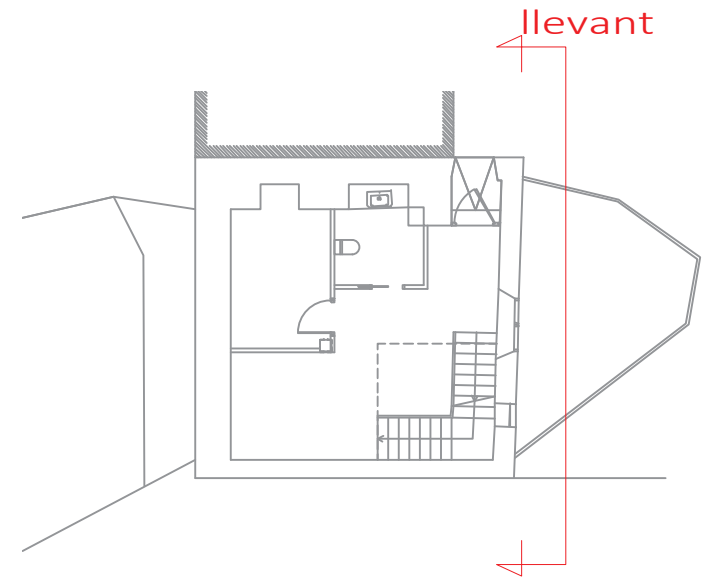
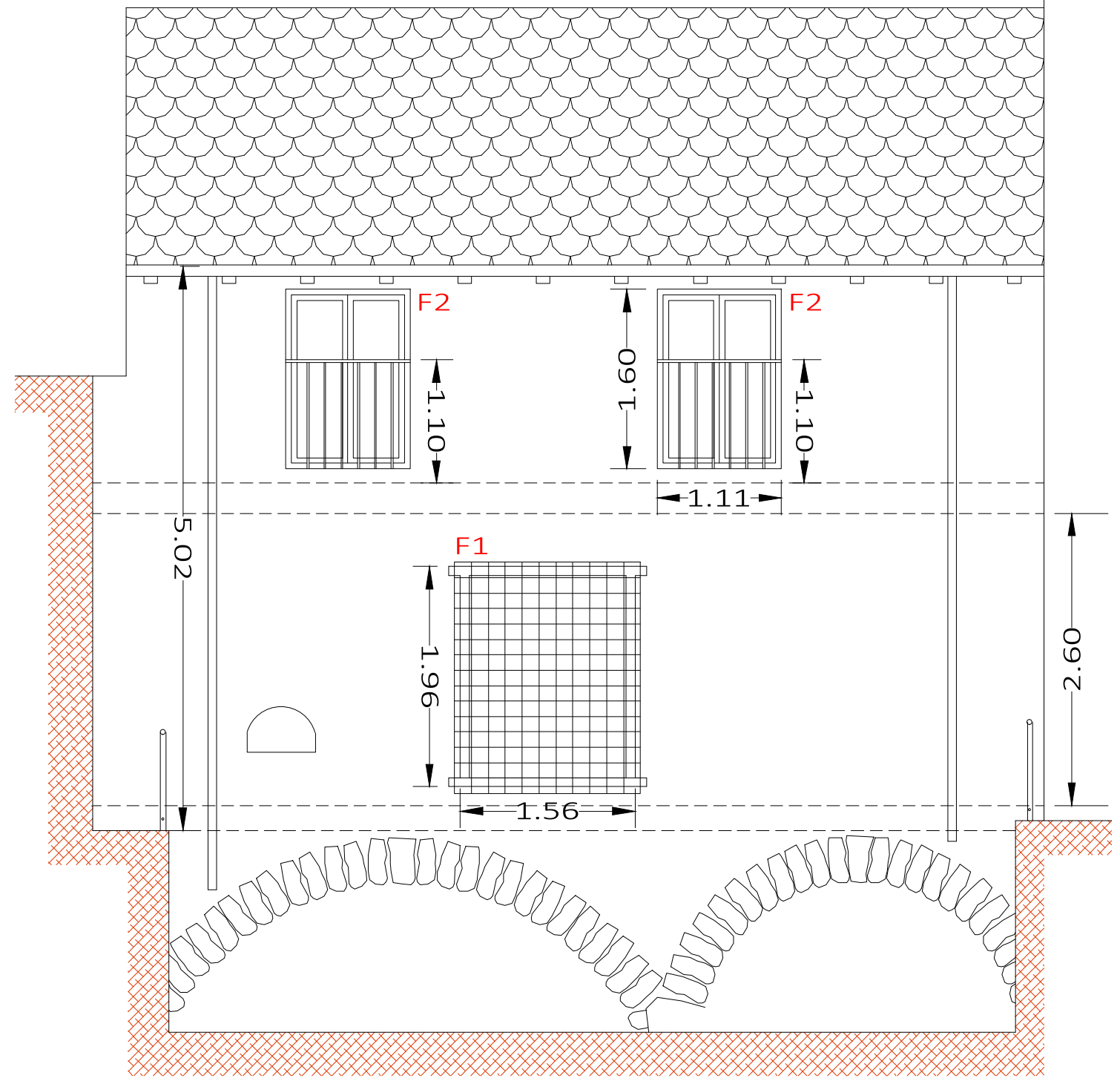

<p>Consolidació estructural de l'edifici del Molí</p>	<p>Promotor Ajuntament de la Seu d'Urgell</p>	<p>Façana llevant</p>	<p>Tècnic redactor Josep Semino Malé, arquitecte</p>	<p>Projecte bàsic i d'execució</p>	<p>Plànol núm. Escala : 1/150 (A3)</p>
<p>Adreça: Baixada del Molí, 6 La Seu d'Urgell, Lleida</p>				<p>Data: 02/02/2024 Modif: 4/2/2025</p>	<p><b>P4.1</b></p>

façana nord

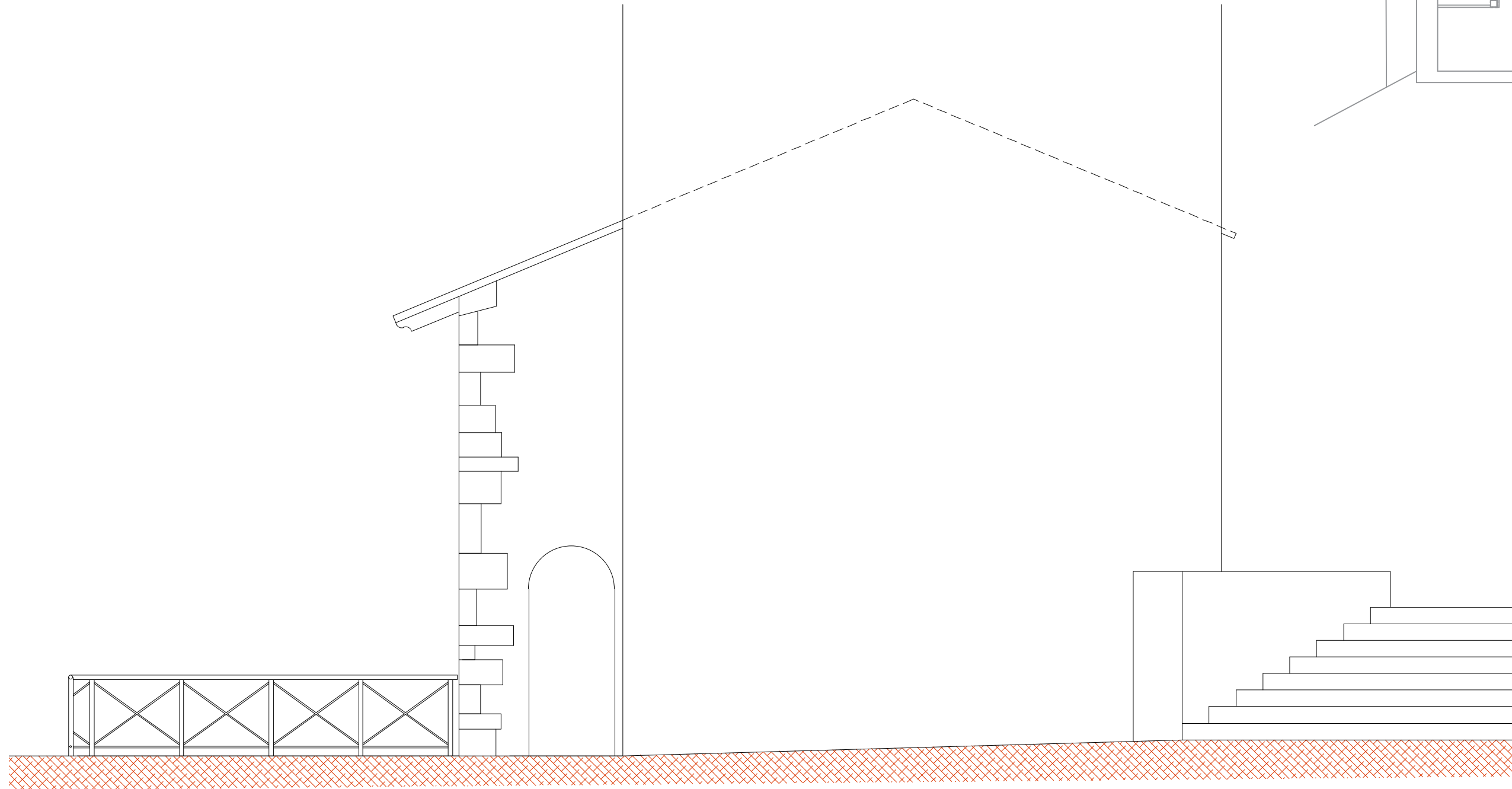
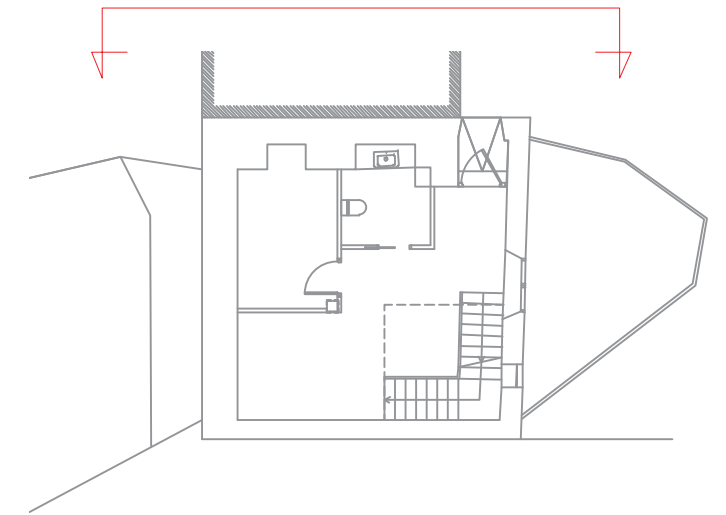

0'5 2 m

Consolidació estructural de l'edifici del Molí

Promotor

Ajuntament de la Seu d'Urgell

Tècnic redactor  
Josep Semino Malé,  
arquitecte

Projecte bàsic i  
d'execució

Data: 02/02/2024

Modif: 4/2/2025

Plànol núm.  
Escala : 1/150 (A3)

P4.2

Adreça: Baixada del Molí, 6  
La Seu d'Urgell, Lleida





façana nord

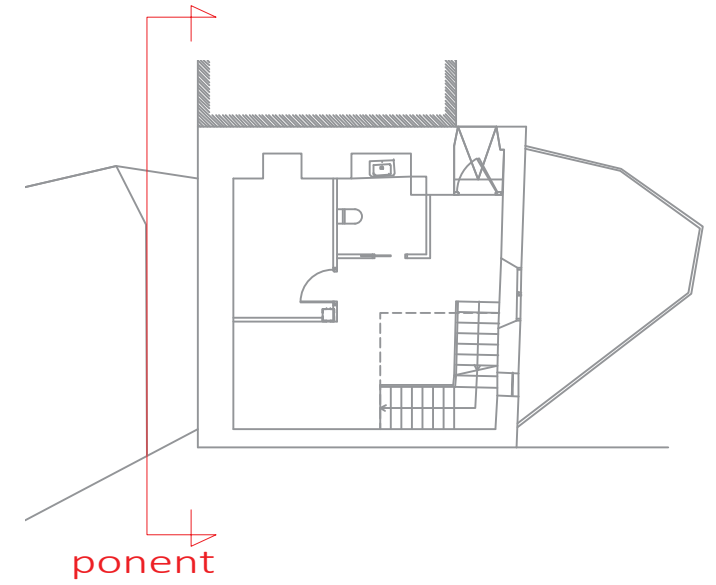
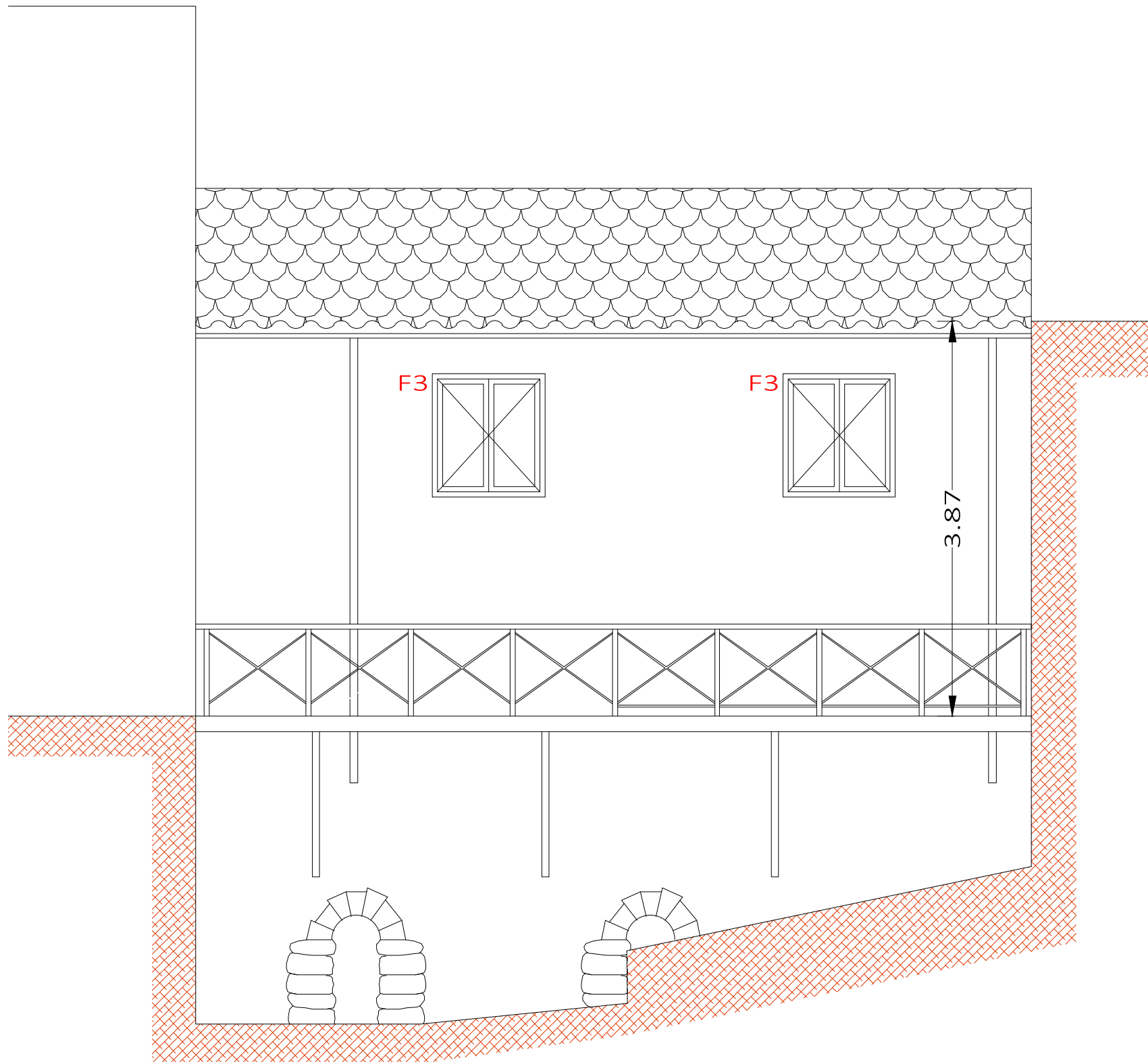



0'5 2 m

<p>Consolidació estructural de l'edifici del Molí</p>	<p>Promotor Ajuntament de la Seu d'Urgell</p>	<p>Façana ponent</p>	<p>Tècnic redactor Josep Semino Malé, arquitecte</p>	<p>Projecte bàsic i d'execució</p>	<p>Plànol núm. Escala : 1/50 (A3)</p>
<p>Adreça: Baixada del Molí, 6 La Seu d'Urgell, Lleida</p>				<p>Data: 02/02/2024 Modif: 4/2/2025</p>	<p><b>P4.3</b></p>



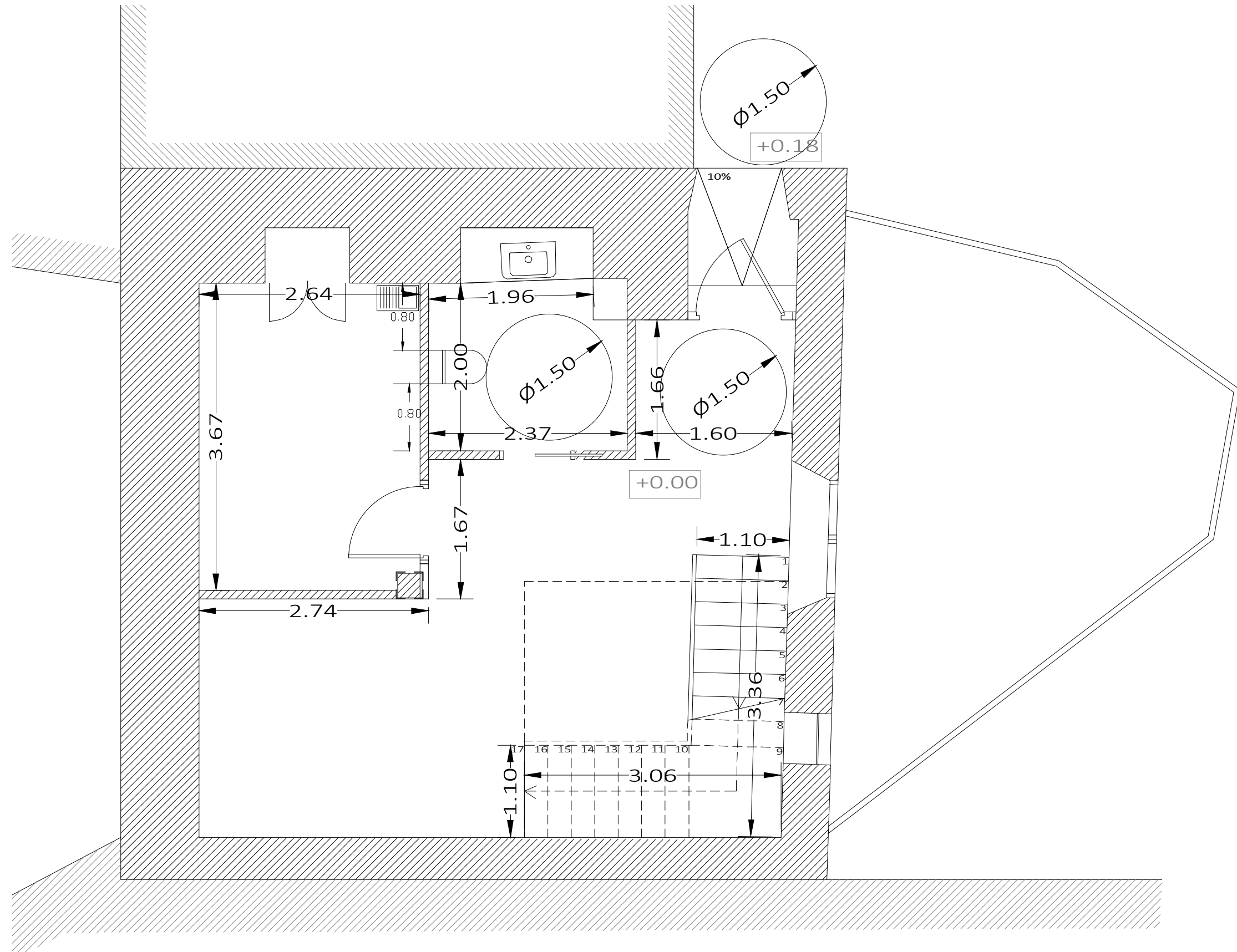

Consolidació estructural de l'edifici del Molí

Adreça: Baixada del Molí, 6  
La Seu d'Urgell, Lleida

Promotor

Ajuntament de la Seu d'Urgell



Cotes

Tècnic redactor  
Josep Semino Malé,  
arquitecte



Projecte bàsic i  
d'execució

Data: 02/02/2024

Modif: 4/2/2025

Plànol núm.  
Escala : 1/50 (A3)

P5.1

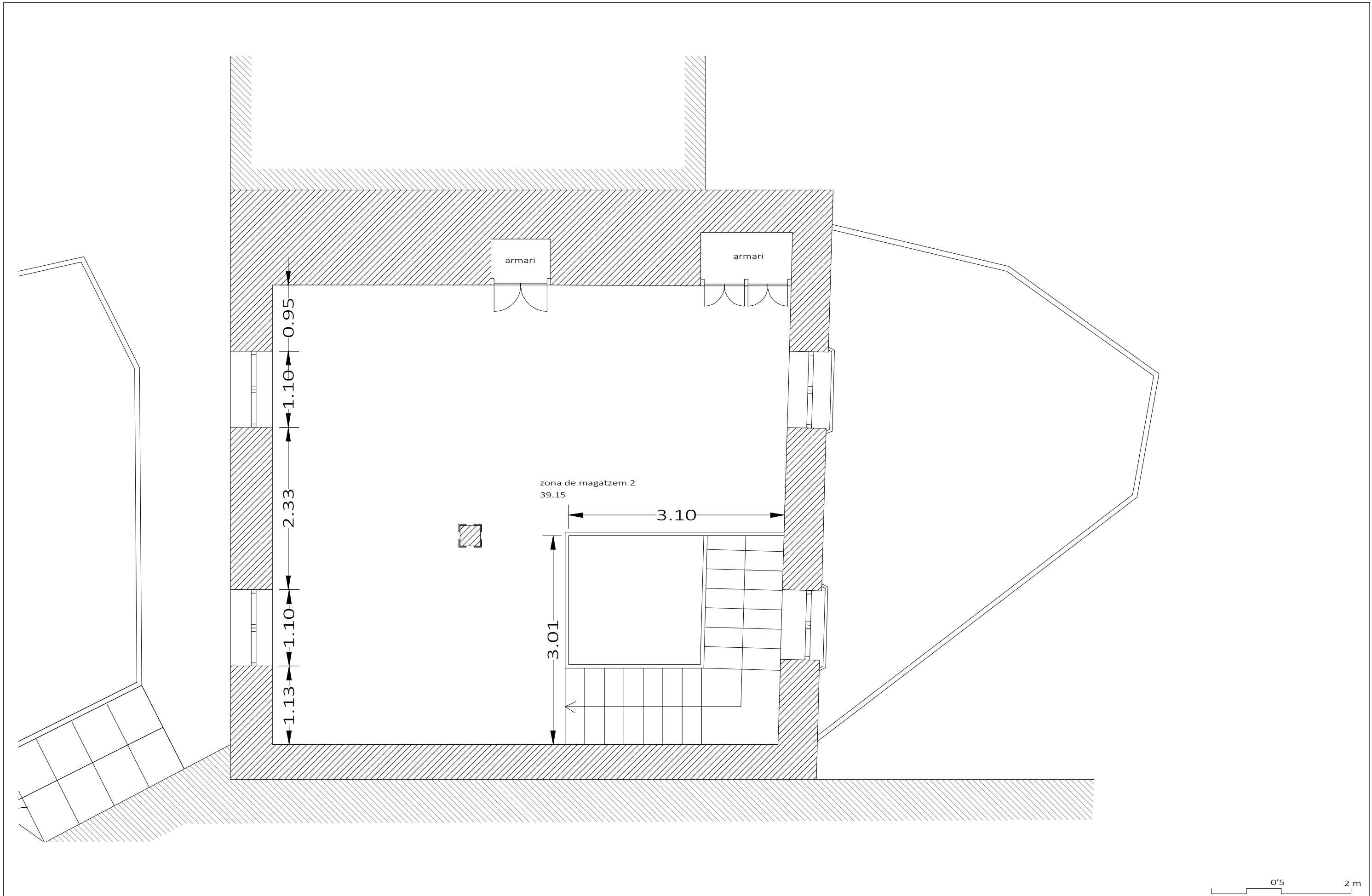

Consolidació estructural de l'edifici del Molí

Adreça: Baixada del Molí, 6  
La Seu d'Urgell, Lleida

Promotor  
Ajuntament de la Seu d'Urgell



Cotes

Tècnic redactor  
Josep Semino Malé,  
arquitecte



Projecte bàsic i  
d'execució

Data: 02/02/2024  
Modif: 4/2/2025

Plànol núm.  
Escala : 1/50 (A3)

P5.2

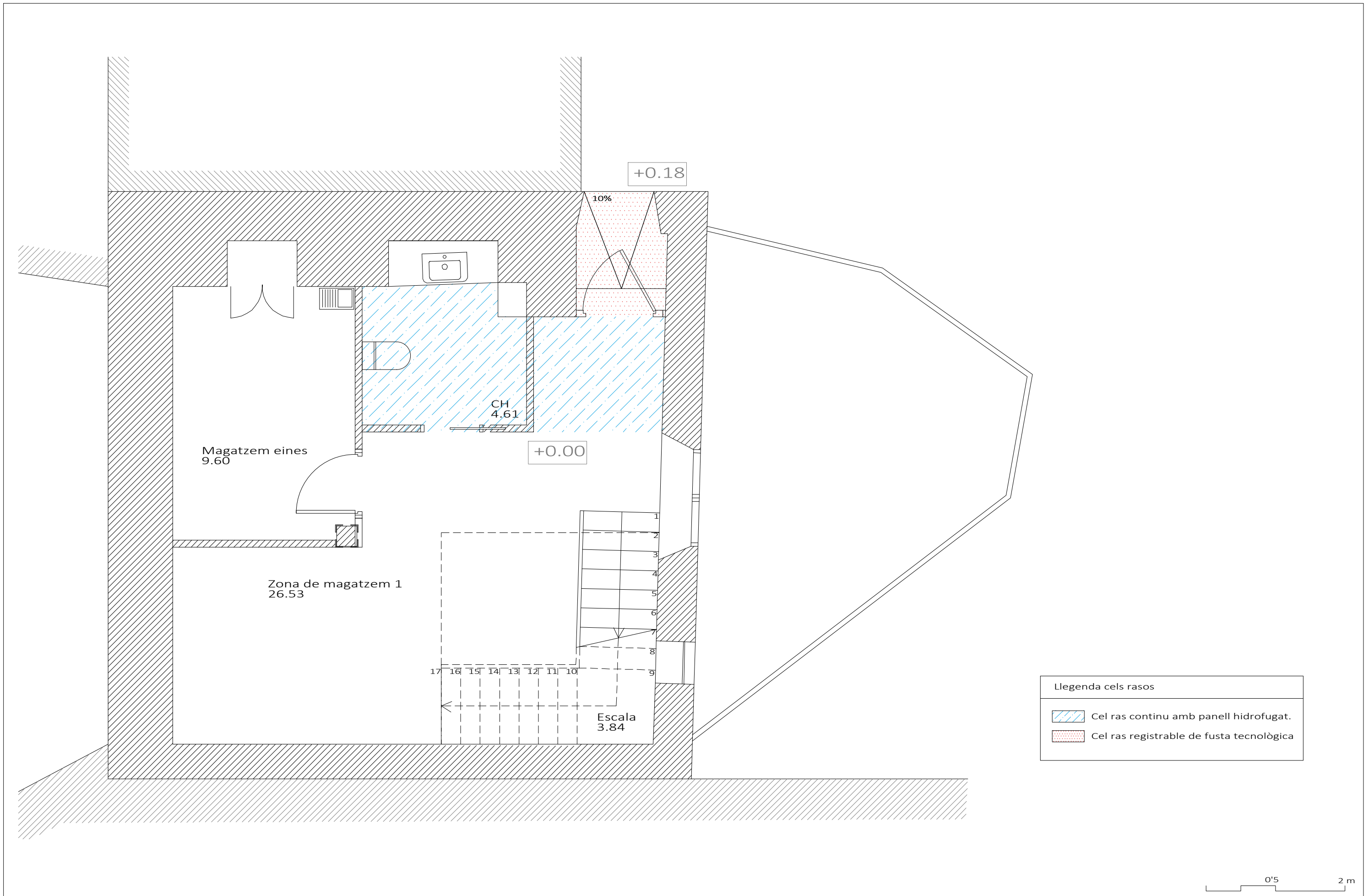

Consolidació estructural de l'edifici del Molí

Adreça: Baixada del Molí, 6  
La Seu d'Urgell, Lleida

Promotor  
Ajuntament de la Seu d'Urgell



Cels Rasos

Tècnic redactor  
Josep Semino Malé,  
arquitecte



Projecte bàsic i  
d'execució

Data: 02/02/2024  
Modif: 4/2/2025

Plànol núm.  
Escala : 1/50 (A3)

P6.1

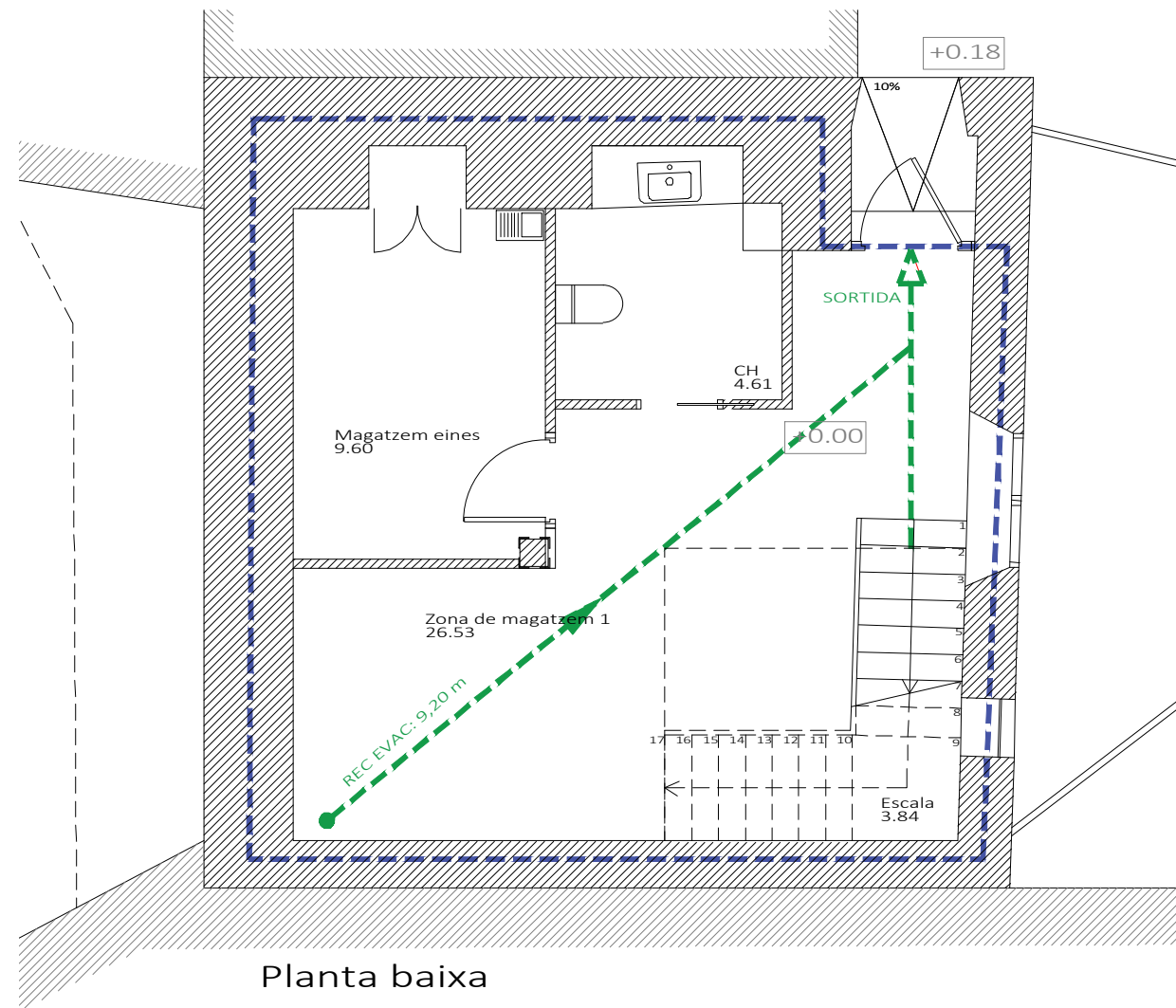

Planta baixa

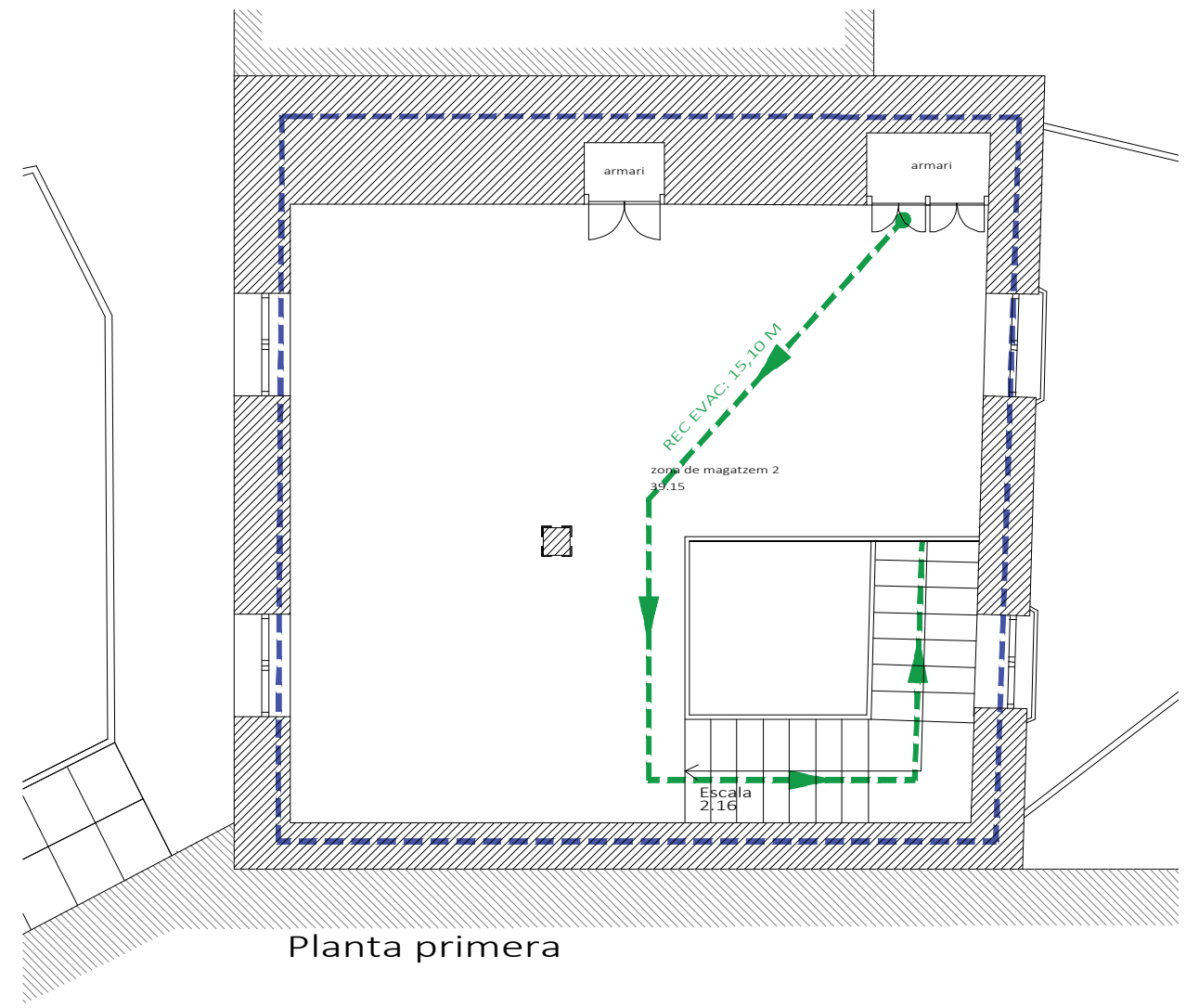

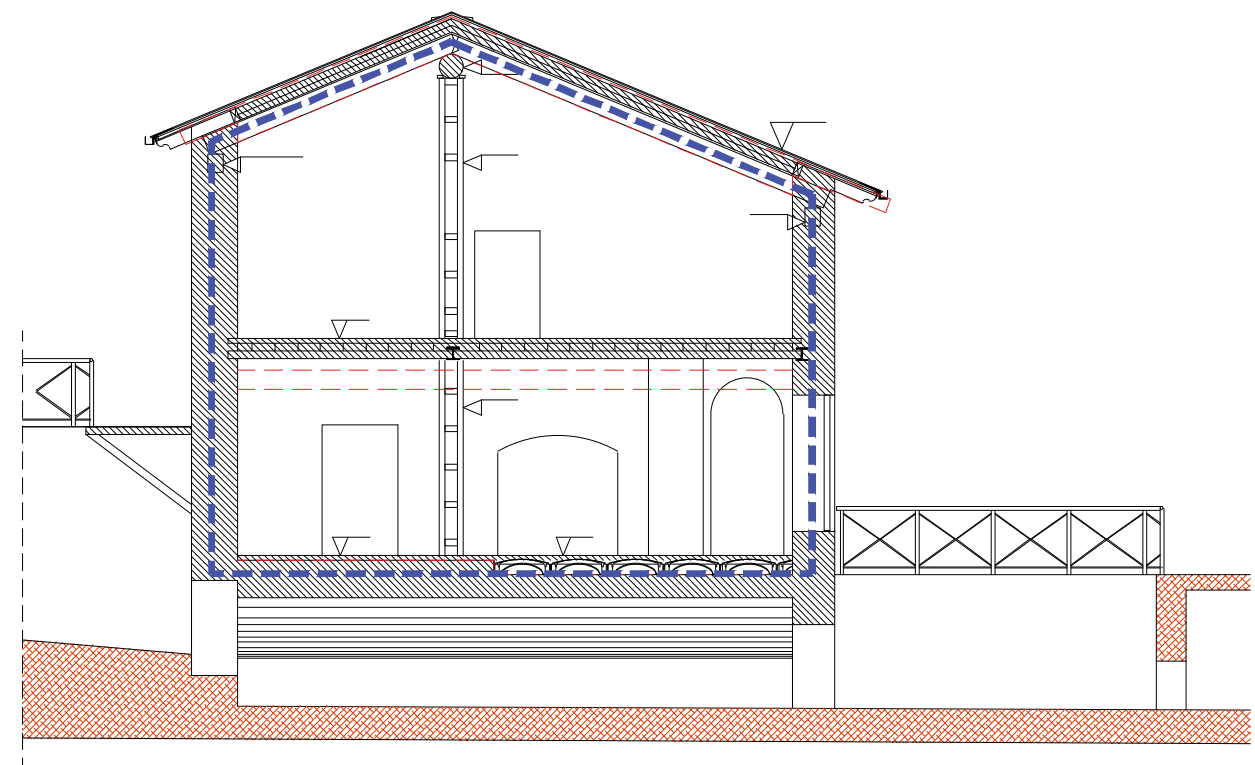

Planta primera



Secció

- - - Recorregut evacuació
- Orígen evacuació
- ▶ Sentit d'evacuació
- - - Sector d'incendi

<p>Consolidació estructural de l'edifici del Molí</p>	<p>Promotor Ajuntament de la Seu d'Urgell</p>	<p>Seguretat enfront l'incendi sectors</p>	<p>Tècnic redactor Josep Semino Malé, arquitecte</p>	<p>Projecte bàsic i d'execució</p>	<p>Plànol núm. Escala : 1/75 (A3)</p>
<p>Adreça: Baixada del Molí, 6 La Seu d'Urgell, Lleida</p>				<p>Data: 02/02/2024 Modif: 4/2/2025</p>	<p><b>P7.1</b></p>



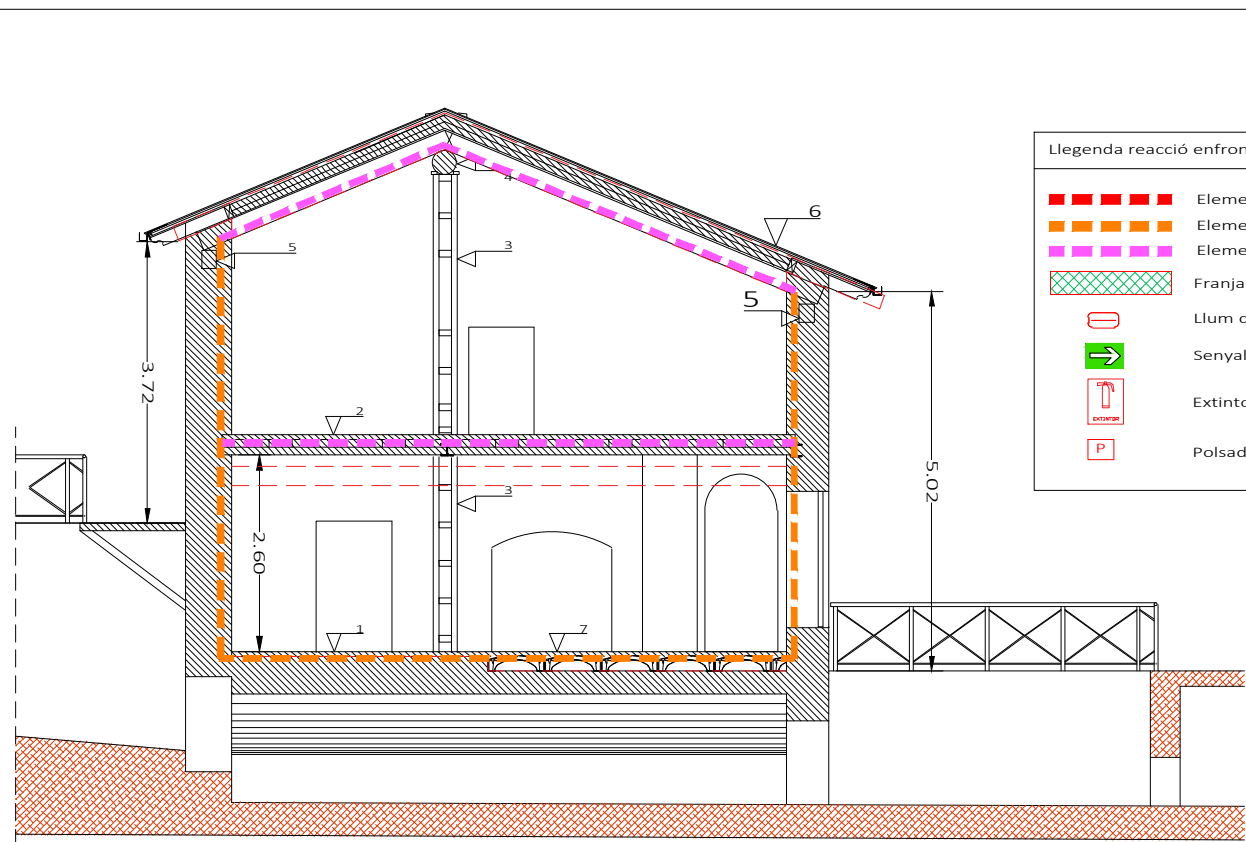

Secció

Llegenda reacció enfront el foc de les separacions

- Element REI-120 (estructura i partició)
- Element REI-90 (estructura i partició)
- Element R-90 (estructura)
- Franja REI 60 en coberta
- Llum d'emergència
- Senyal direcció evacuació
- Extintor 21A-113B
- Polsador manual alarma incendis

Planta coberta

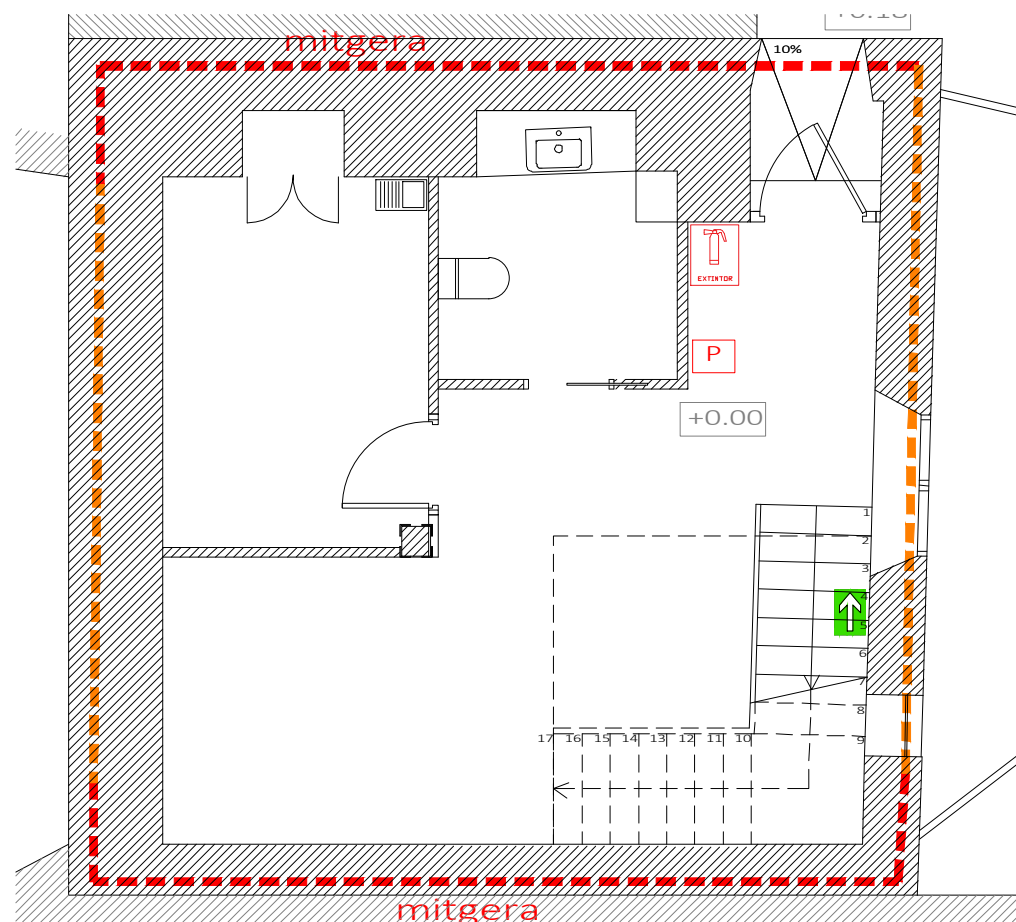
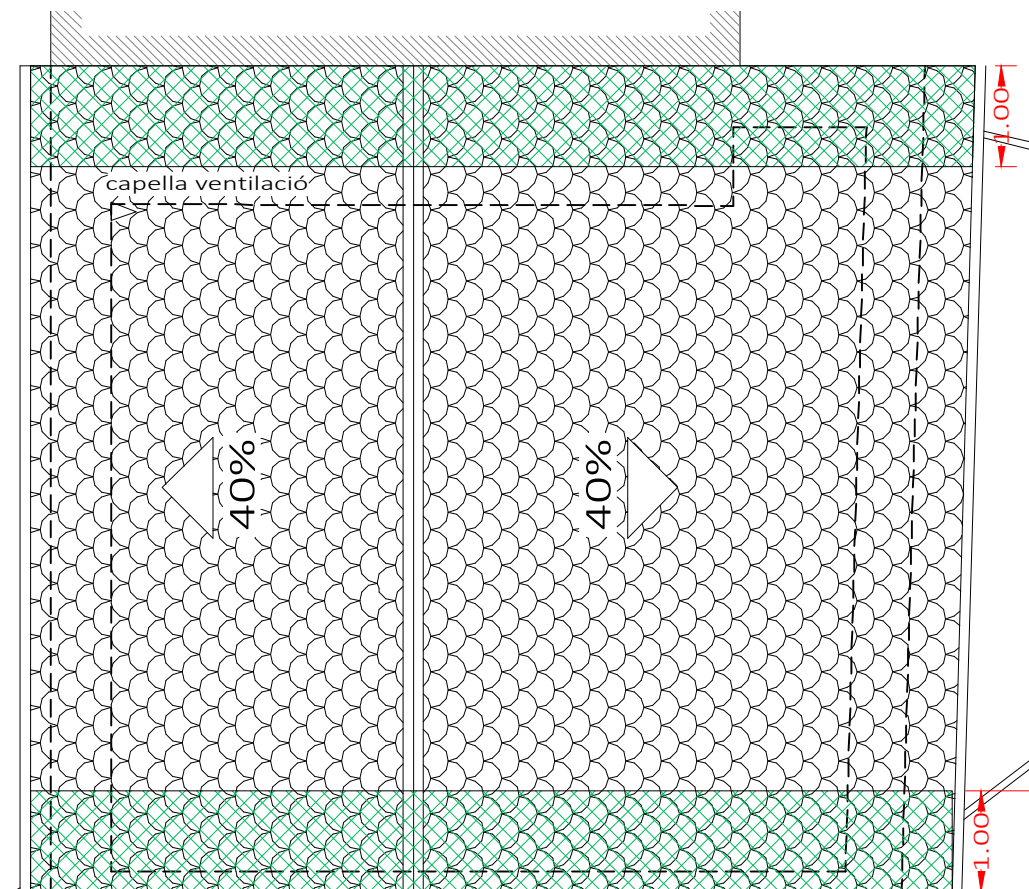

Planta baixa

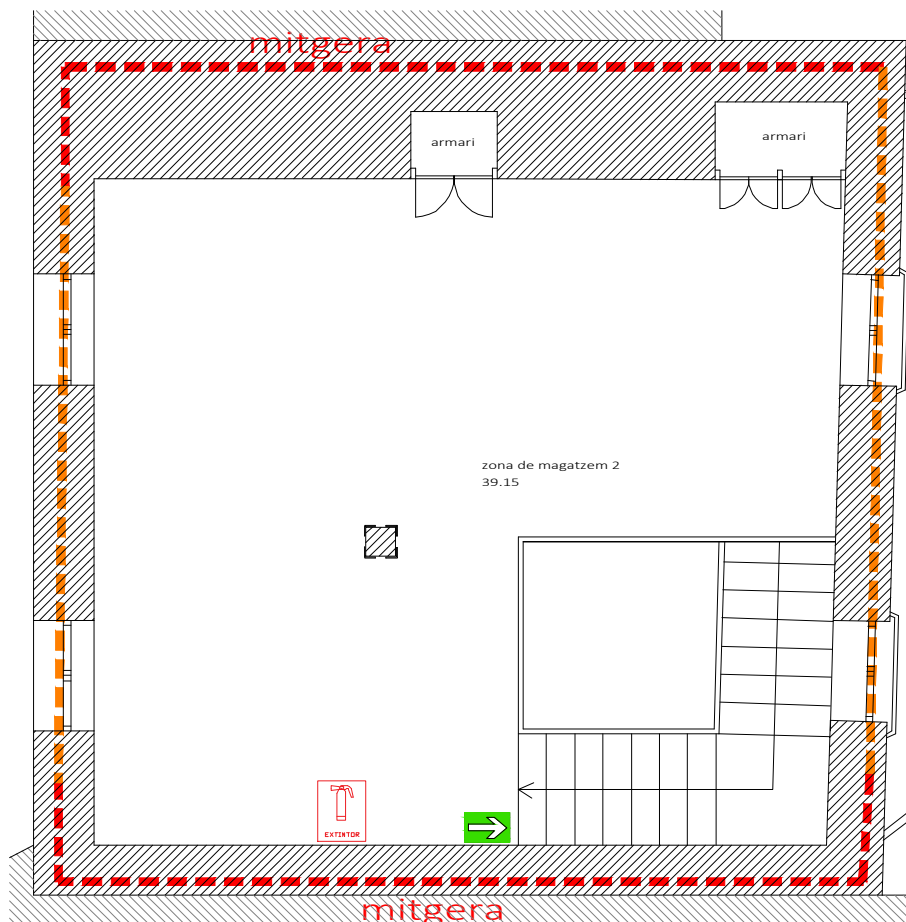

Planta primera

Consolidació estructural de l'edifici del Molí

Adreça: Baixada del Molí, 6  
La Seu d'Urgell, Lleida

Promotor  
Ajuntament de la Seu d'Urgell



Seguretat enfront l'incendi sectors

Tècnic redactor  
Josep Semino Malé,  
arquitecte



Projecte bàsic i d'execució

Data: 02/02/2024  
Modif: 4/2/2025

Plànol núm.  
Escala : 1/75 (A3)

P7.1

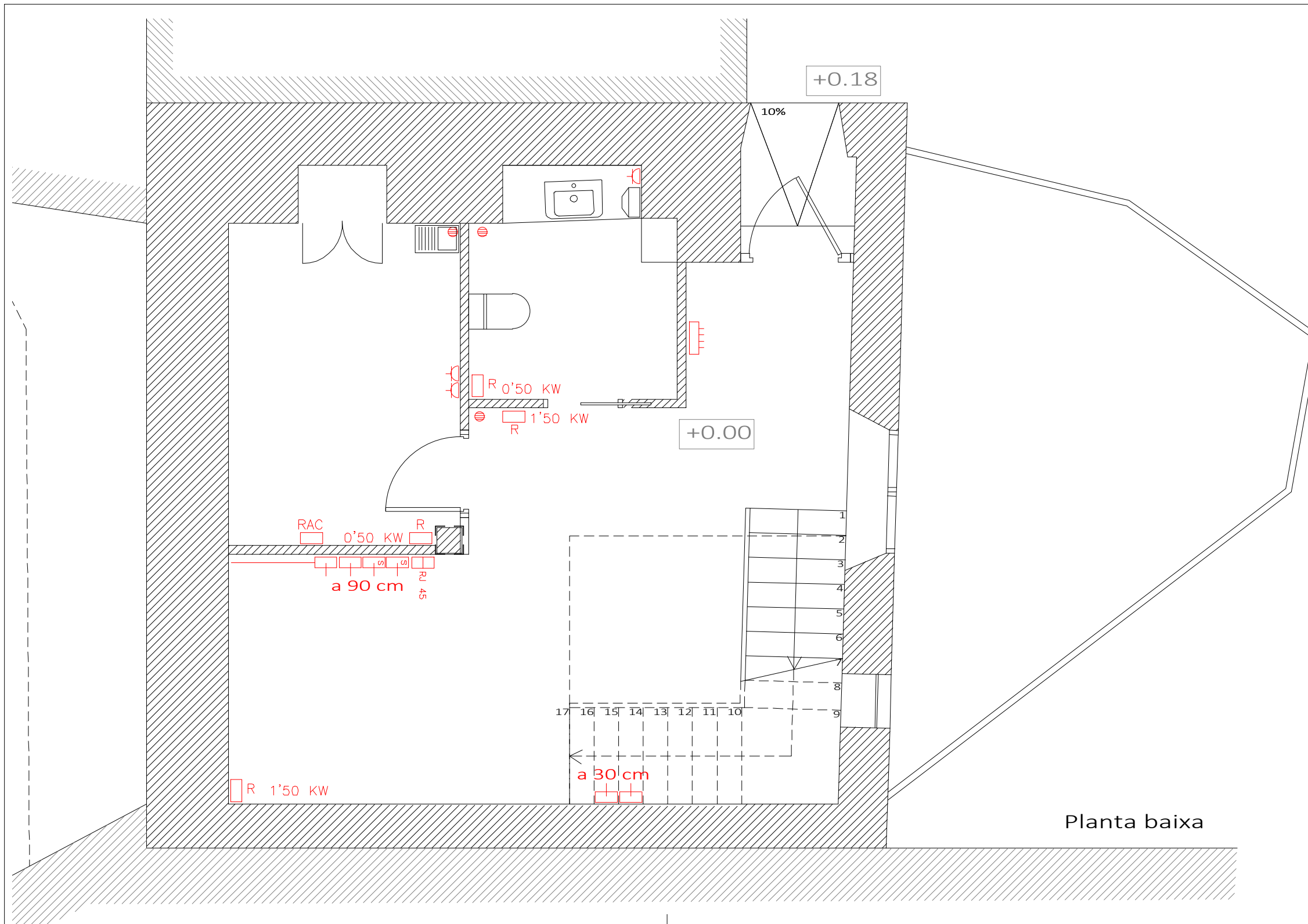

SIMBOLOGIA ELECTRICITAT / ENLLUMENAT	
	QUADRE DE DISTRIBUCIO
	LLUMINÀRIA TUB LED
	ENDOLL SUPERFÍCIE
	ENDOLL - SAI
	ENDOLL
	BASE DE 2 PRESES RJ 45
	PRESA RADIADOR
	INTERRUPTOR SIMPLE
	INTERRUPTOR COMMUTAT
	DOWN LIGHT LED interior
	DOWN LIGHT LED exterior
	DETECTOR DE PRESENCIA
	ASSECADOR DE MANS
	EXTRACTOR

- Circuits previstos:**
- 1-endolls PB.
  - 2-endolls P1.
  - 3-Endolls SAI.
  - 4-Endoll eixugamans.
  - 5-Enllumenat PB.
  - 6-Enllumenat P1.
  - 7-Enllumenat emergència
  - 8-Acumulador elèctric.
  - 9- Radiadors Pb -1
  - 10-Radiadors Pb - 2
  - 11-Radiadors Pb -3
  - 12- Radiador P1 - 1
  - 13-Radiador P1 - 2
  - 14-Alarma

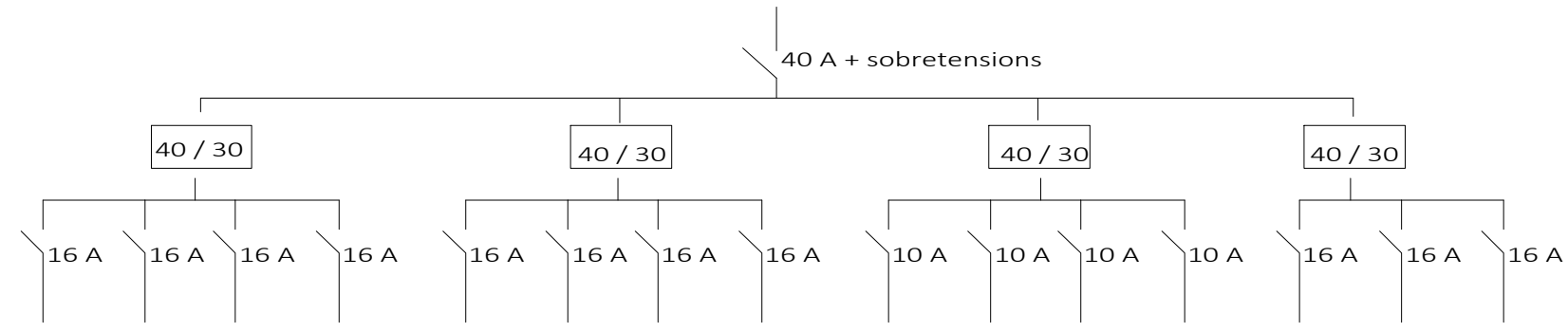

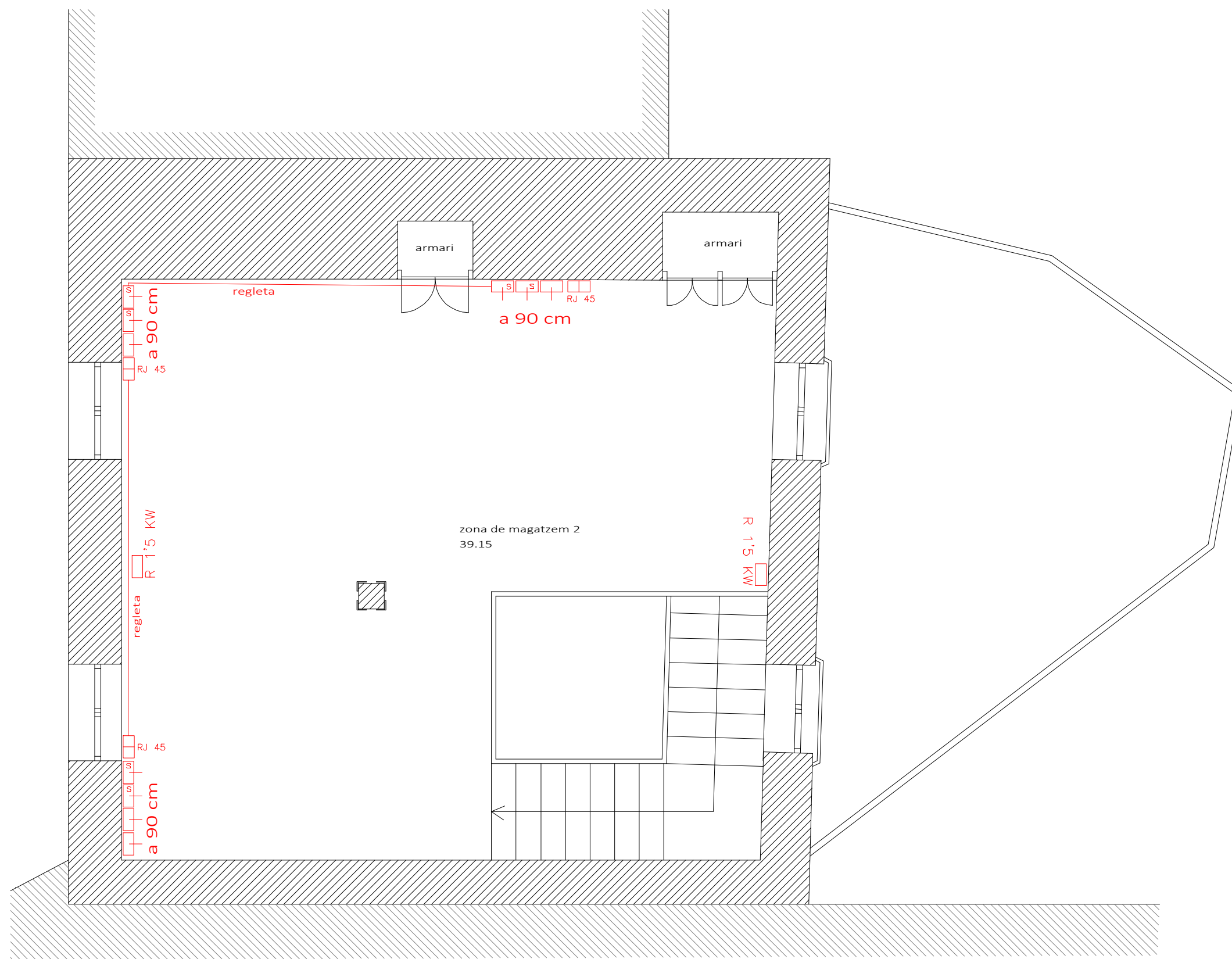

SIMBOLOGIA ELECTRICITAT / ENLLUMENAT	
	QUADRE DE DISTRIBUCIO
	LLUMINÀRIA TUB LED
	ENDOLL SUPERFÍCIE
	ENDOLL - SAI
	ENDOLL
	BASE DE 2 PRESES RJ 45
	PRESA RADIADOR
	INTERRUPTOR SIMPLE
	INTERRUPTOR COMMUTAT
	DOWN LIGHT LED interior
	DOWN LIGHT LED exterior
	DETECTOR DE PRESENCIA
	ASSECADOR DE MANS
	EXTRACTOR

- Circuits previstos:**
- 1-endolls PB.
  - 2-endolls P1.
  - 3-Endolls SAI.
  - 4-Endoll eixugamans.
  - 5-Enllumenat PB.
  - 6-Enllumenat P1.
  - 7-Enllumenat emergència
  - 8-Acumulador elèctric.
  - 9- Radiadors Pb -1
  - 10-Radiadors Pb - 2
  - 11-Radiadors Pb -3
  - 12- Radiador P1 - 1
  - 13-Radiador P1 - 2
  - 14-Alarma

Planta primera

Consolidació estructural de l'edifici del Molí

Adreça: Baixada del Molí, 6  
La Seu d'Urgell, Lleida

Promotor

Ajuntament de la Seu d'Urgell



Instal·lacions  
Electricitat

Tècnic redactor  
Josep Semino Malé,  
arquitecte



Projecte bàsic i  
d'execució

Data: 02/02/2024  
Modif: 4/2/2025

Plànol núm.  
Escala : 1/50 (A3)

**P8.1**

SIMBOLOGIA ELECTRICITAT / ENLLUMENAT	
	QUADRE DE DISTRIBUCIO
	LLUMINÀRIA TUB LED
	ENDOLL SUPERFÍCIE
	ENDOLL - SAI
	ENDOLL
	BASE DE 2 PRESES RJ 45
	PRESA RADIADOR
	INTERRUPTOR SIMPLE
	INTERRUPTOR COMMUTAT
	DOWN LIGHT LED interior
	DOWN LIGHT LED exterior
	DETECTOR DE PRESENCIA
	ASSECADOR DE MANS
	EXTRACTOR

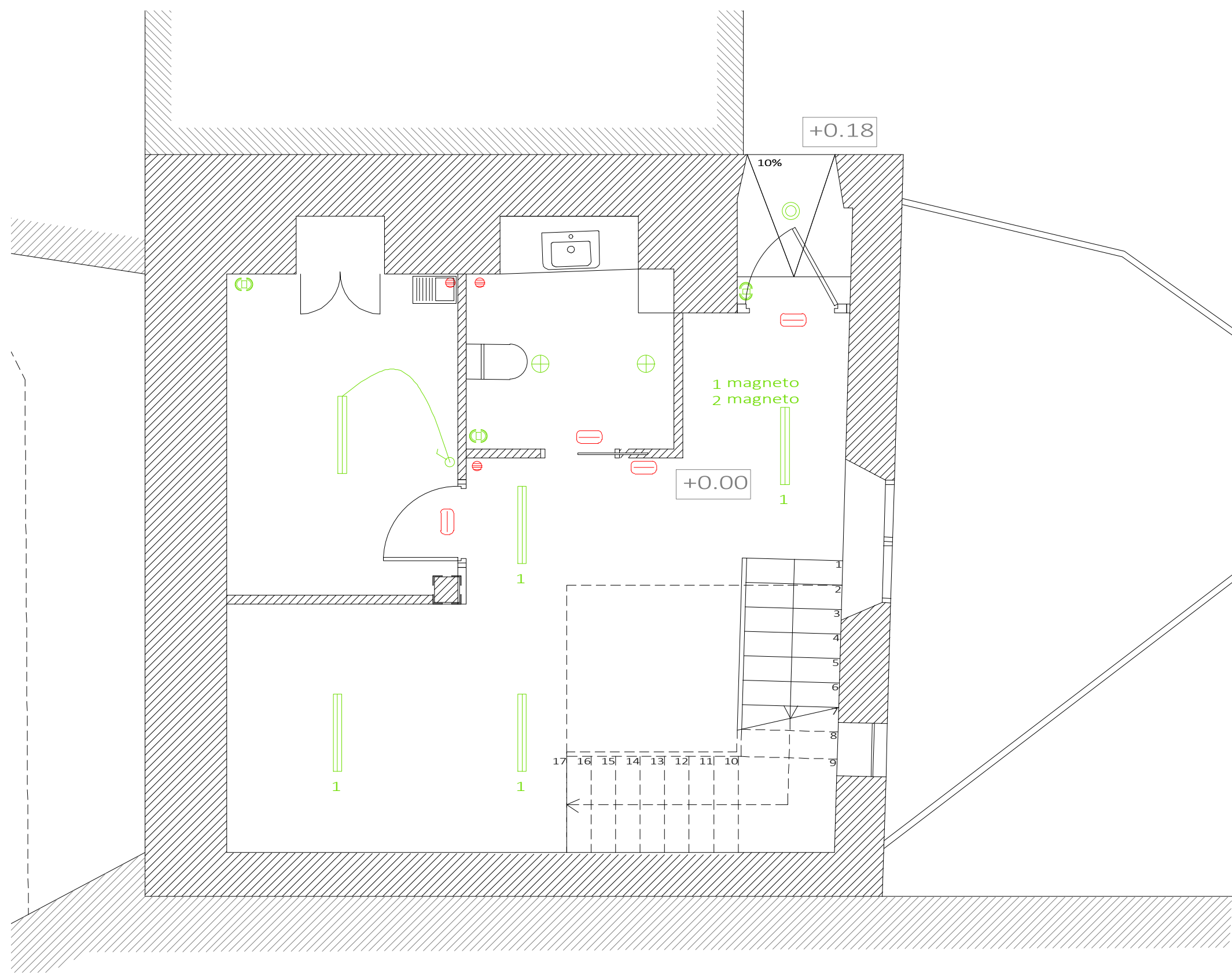

Planta baixa



SIMBOLOGIA ELECTRICITAT / ENLLUMENAT	
	QUADRE DE DISTRIBUCIO
	LLUMINÀRIA TUB LED
	ENDOLL SUPERFÍCIE
	ENDOLL - SAI
	ENDOLL
	BASE DE 2 PRESES RJ 45
	PRESA RADIADOR
	INTERRUPTOR SIMPLE
	INTERRUPTOR COMMUTAT
	DOWN LIGHT LED interior
	DOWN LIGHT LED exterior
	DETECTOR DE PRESENCIA
	ASSECADOR DE MANS
	EXTRACTOR

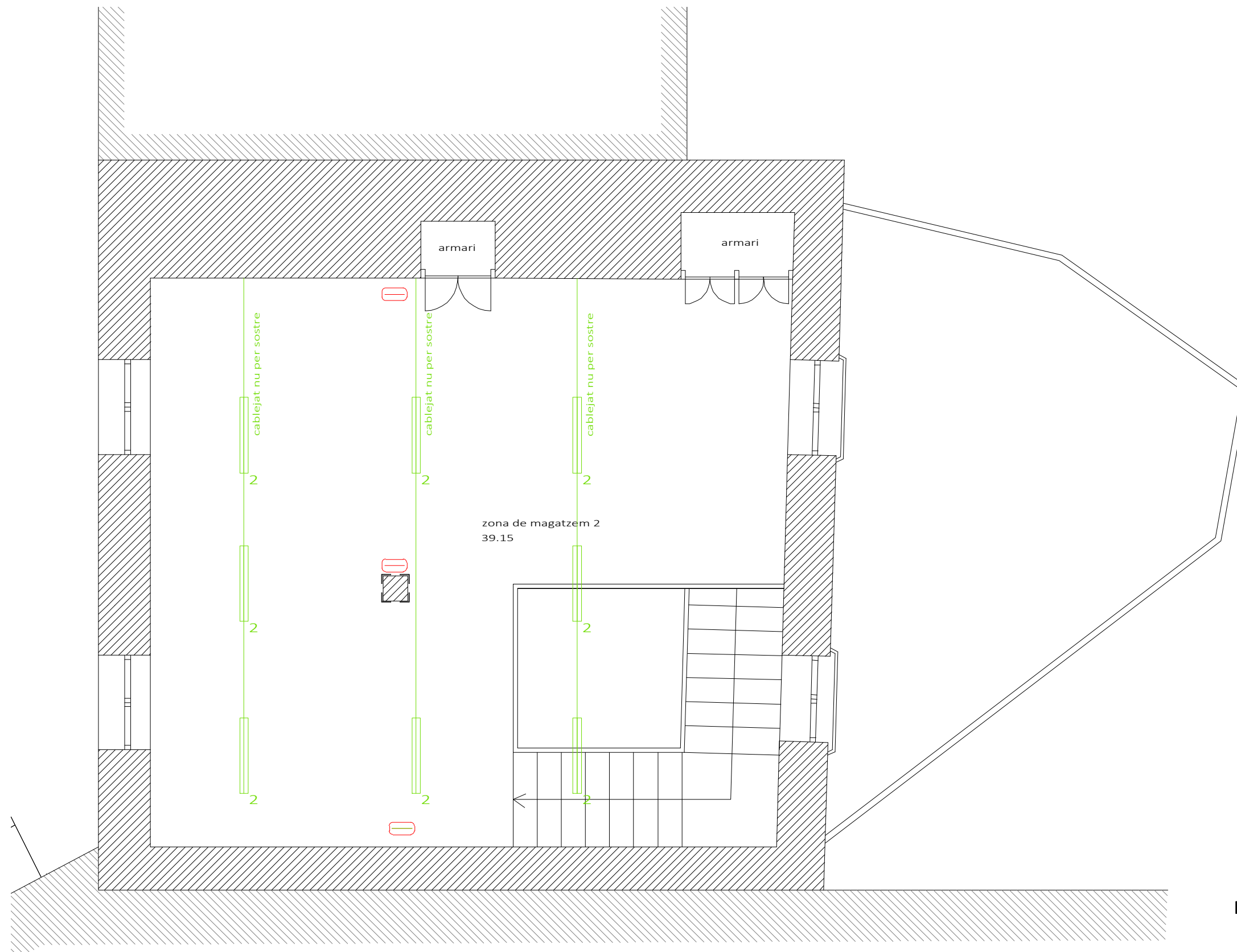

Planta baixa

Consolidació estructural de l'edifici del Molí

Adreça: Baixada del Molí, 6  
La Seu d'Urgell, Lleida

Promotor

Ajuntament de la Seu d'Urgell



Instal·lacions  
Enllumenat

Tècnic redactor  
Josep Semino Malé,  
arquitecte



Projecte bàsic i  
d'execució

Data: 02/02/2024

Modif: 4/2/2025





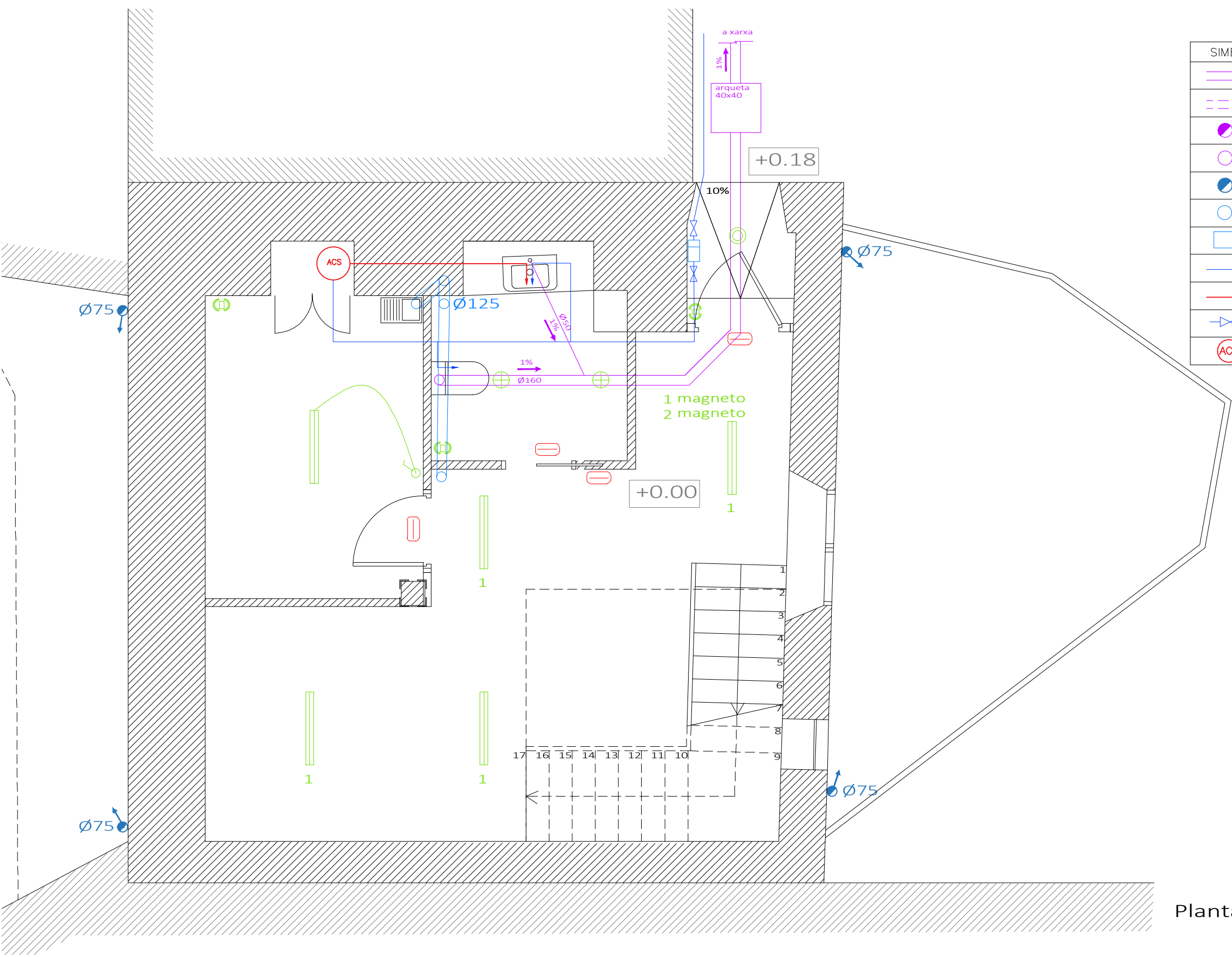





Plànol núm.  
Escala : 1/50 (A3)

P9.2



SIMBOLOGIA SANEJAMENT	
	COL·LECTOR AIG.NEGRES
	COL·LECTOR AIG.NEGRES A SOSTRE
	BAIXANT AIG.NEGRES
	DESGUÀS AIG.NEGRES
	BAIXANT PLUVIALS
	VENTILACIÓ A SOSTRE
	COMPTADOR AIGUA
	XARXA AIGUA FREDA
	XARXA AIGUA CALENTA
	CLAU DE PAS GENERAL
	ACUMULADOR ACS - 25 L

Planta baixa

SIMBOLOGIA SANEJAMENT	
	COL.LECTOR AIG.NEGRES
	COL.LECTOR AIG.NEGRES A SOSTRE
	BAIXANT AIG.NEGRES
	DESGUÀS AIG.NEGRES
	BAIXANT PLUVIALS
	VENTILACIÓ A SOSTRE
	COMPTADOR AIGUA
	XARXA AIGUA FREDA
	XARXA AIGUA CALENTA
	CLAU DE PAS GENERAL
	ACUMULADOR ACS - 25 L

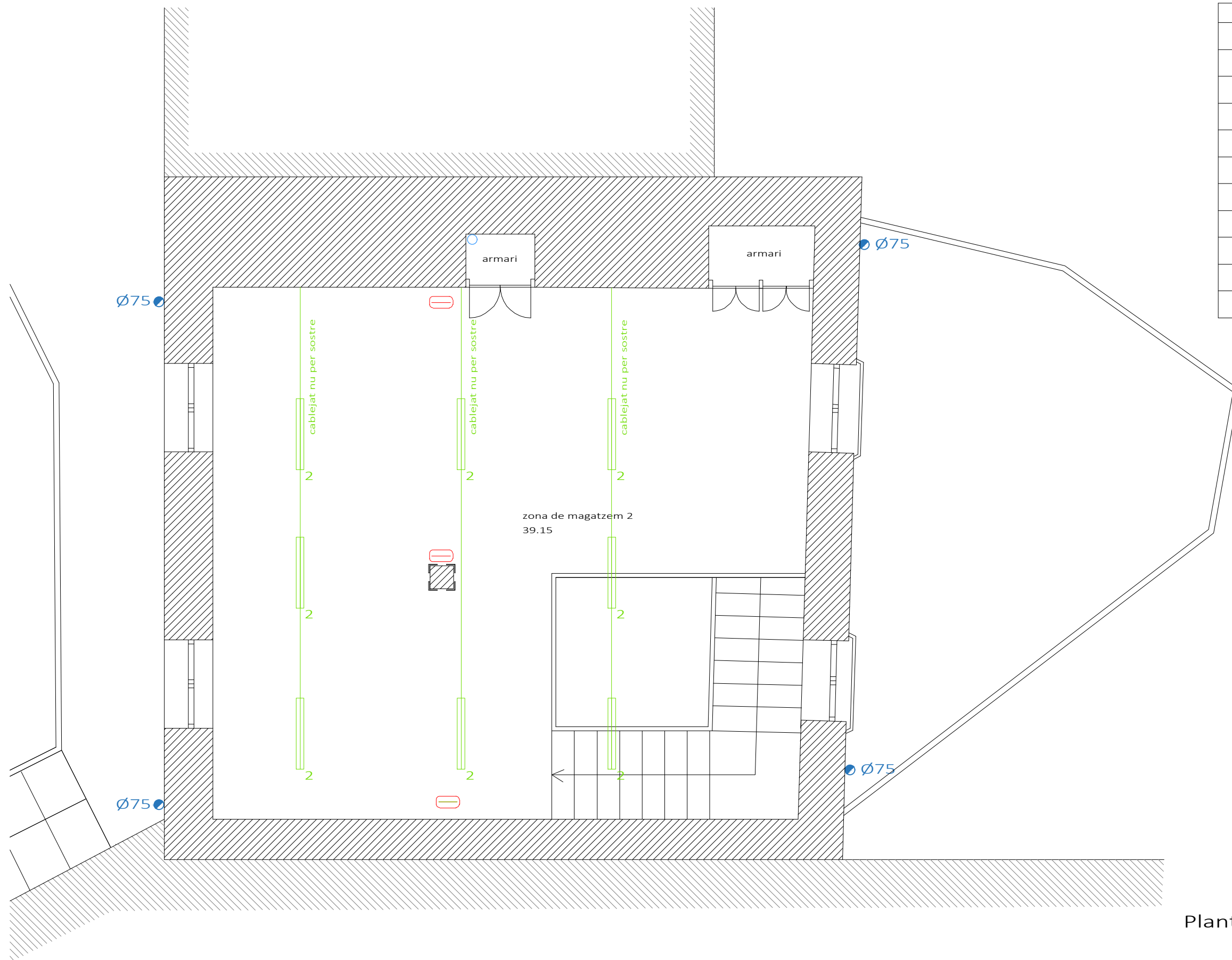

Planta primera

Consolidació estructural de l'edifici del Molí

Adreça: Baixada del Molí, 6  
La Seu d'Urgell, Lleida

Promotor  
Ajuntament de la Seu d'Urgell



Instal·lacions  
Sanejament, ventilacions  
i aigua

Tècnic redactor  
Josep Semino Malé,  
arquitecte



Projecte bàsic i  
d'execució

Data: 02/02/2024  
Modif: 4/2/2025

Plànol núm.  
Escala : 1/50 (A3)

**P10.2**

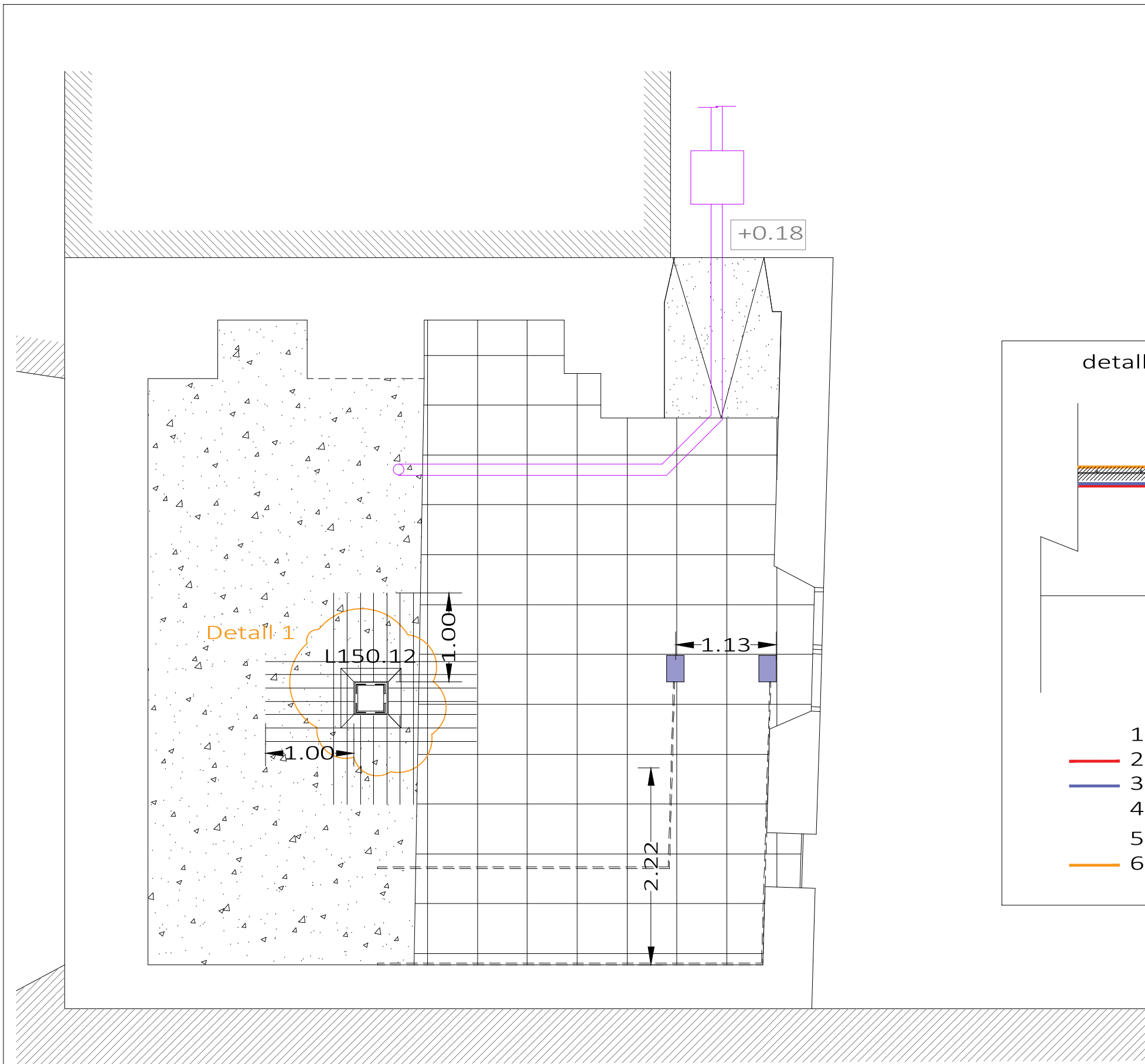

Llegenda estructura Nivell PB	
	Solera de formigó per formació de rampa
	Capa de compressió de 6cm formigó HA-25 B 20 XC2 malla electrsoldada del Ø6 de 20x20, B500s
	Recrescut nivell paviment amb sistema cavití gruix cavití: 20cm; capa de compressió superior de 5cm gruix total: 27cm
	Pletina d'acer de 20x300.10mm (arrancada escales) replanteig segons plànols d'arquitectura

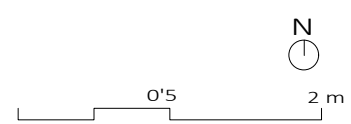
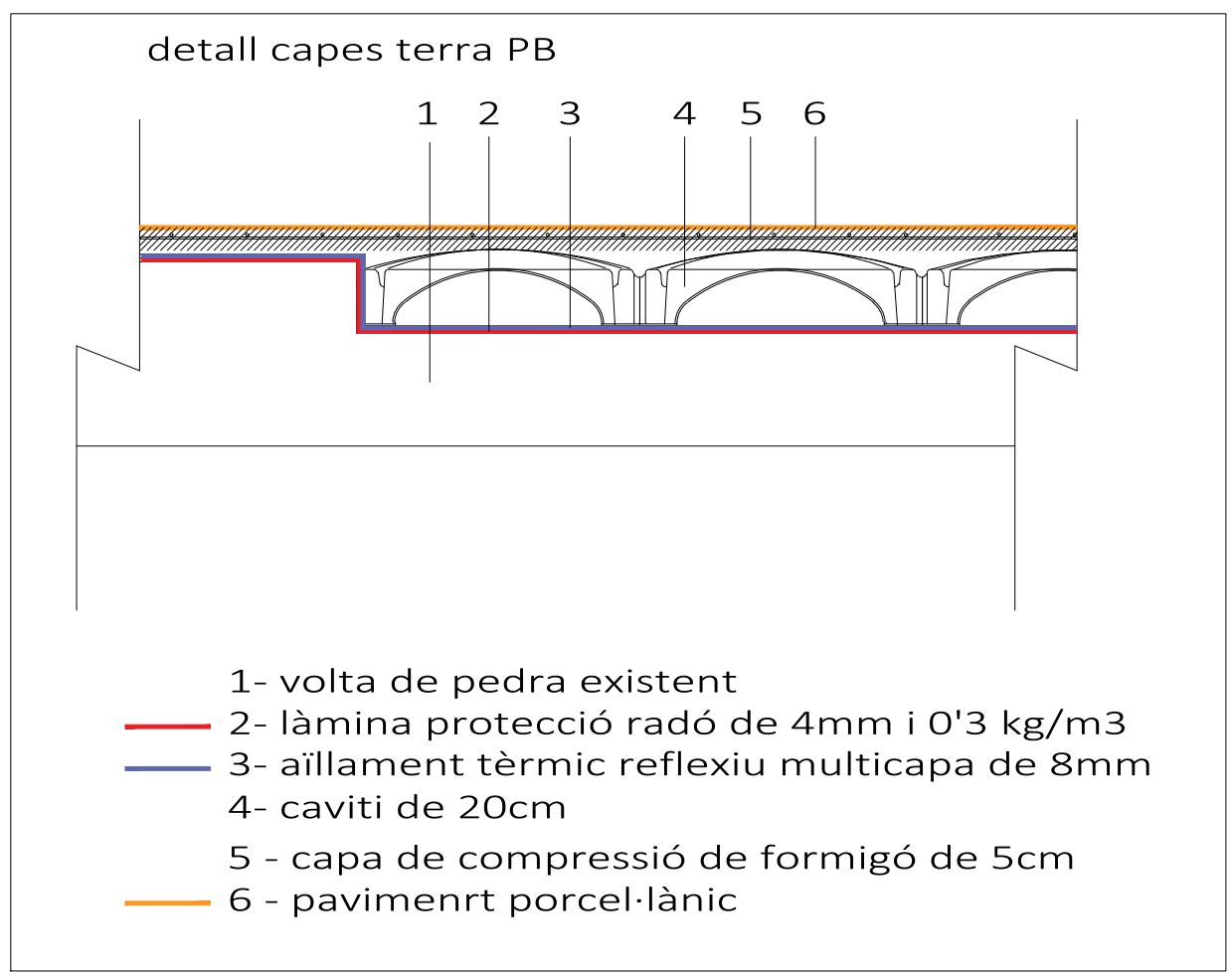

Consolidació estructural de l'edifici del Molí	Promotor Ajuntament de la Seu d'Urgell	Estructura Reforç terra PB	Tècnic redactor Josep Semino Malé, arquitecte	Projecte bàsic i d'execució	Plànol núm. Escala : 1/50 (A3)
Adreça: Baixada del Molí, 6 La Seu d'Urgell, Lleida				Data: 02/02/2024 Modif: 4/2/2025	<b>E 1</b>

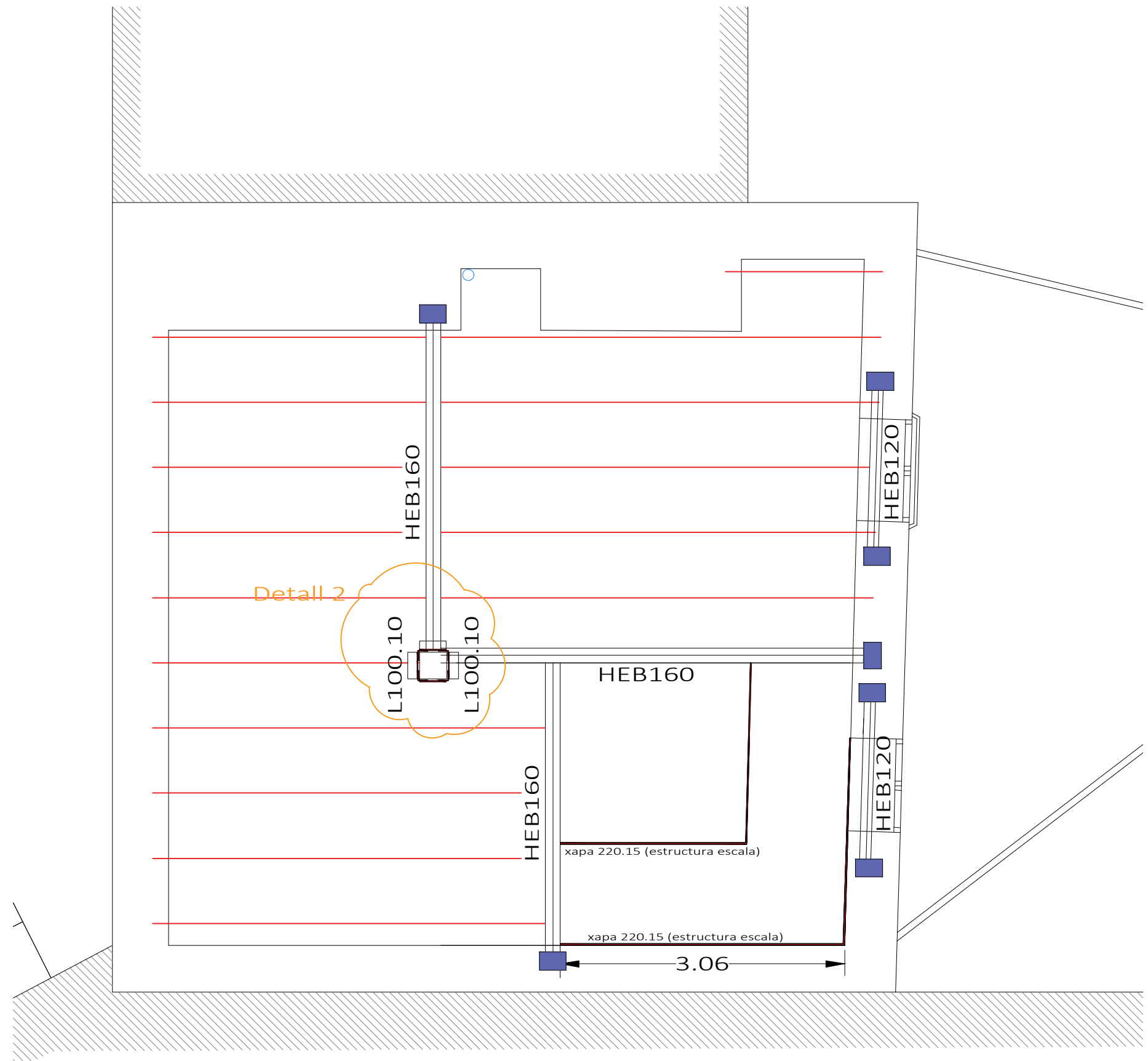

**Llegenda estructura Nivell PB**

- forjat unidireccional de gruix 20+7cm  
revoltó corvat de 16cm de gruix,  
semibigueta tipus VP 15 o similar  
malla electrosoldada del Ø8 de 20x20
- empresillat de pilar d'obra de fàbrica existent  
segons detall adjunt
- dau de formigó per recolzament de jàssera

forjat unidireccional de semibigueta i revoltó vist  
gruix de 20+7

**FORJAT PLANTA BAIXA  
ESTAT DE CÀRREGUES PREVIST**

P.P	350 kg /m2
Q.M	150 kg /m2
SQ.Ús	400 kg /m2
SQ.Neu	100 kg /m2
<b>TOTAL</b>	<b>1.000 kg /m2</b>

**MATERIALS**

- formigó HA-25 B20 XC2
- acer corrugat B 500 S
- acer en perfils S 275 J

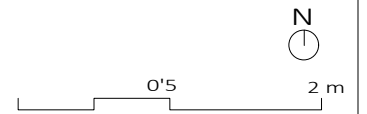

Consolidació estructural de l'edifici del Molí Adreça: Baixada del Molí, 6 La Seu d'Urgell, Lleida	<b>Promotor</b> Ajuntament de la Seu d'Urgell 	<b>Estructura</b> sostre de planta baixa	Tècnic redactor Josep Semino Malé, arquitecte 	Projecte bàsic i d'execució Data: 02/02/2024 Modif: 4/2/2025	Plànol núm. Escala : 1/50 (A3) <span style="font-size: 2em; font-weight: bold;">E 2</span>
--	--	---	---	---	--

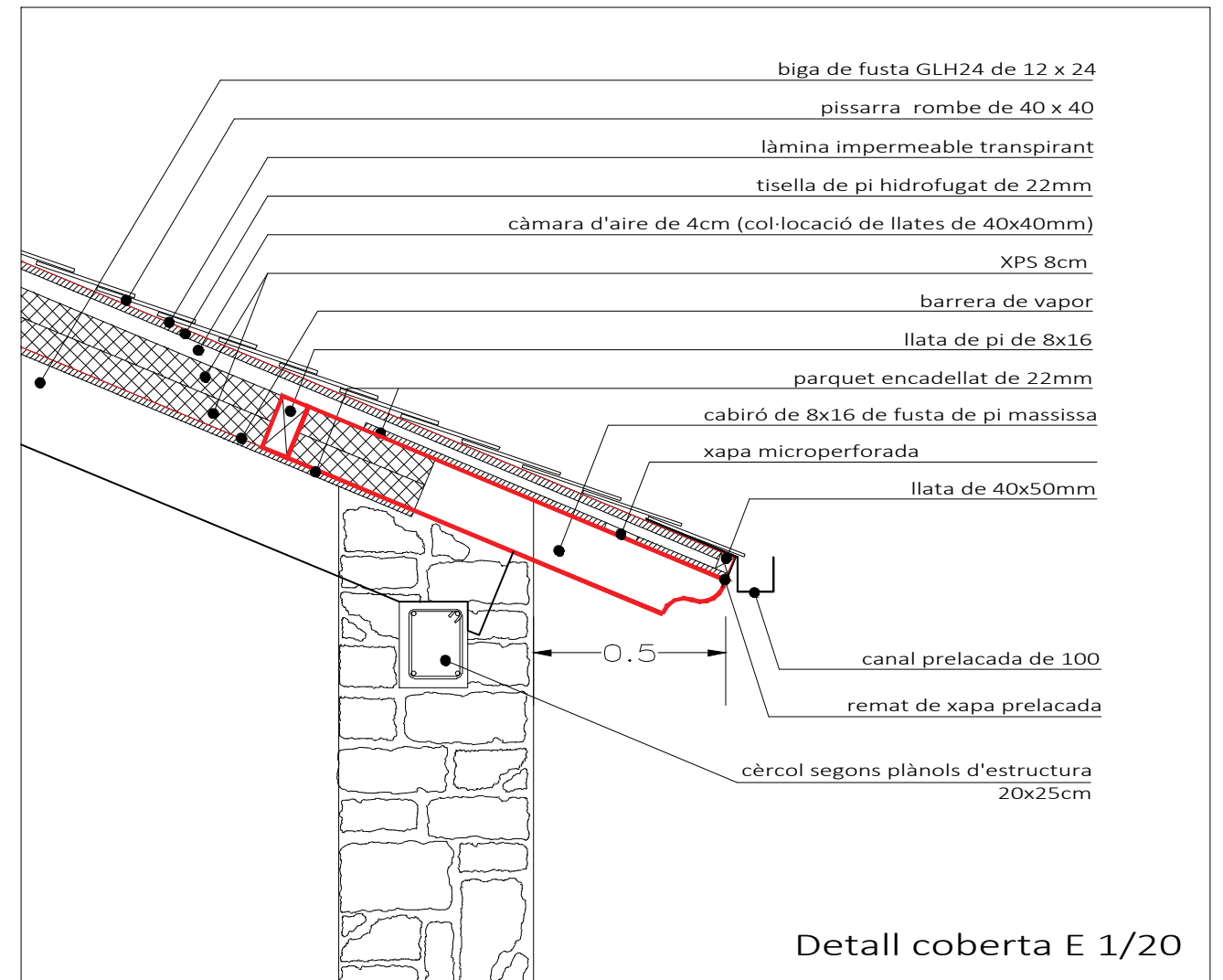
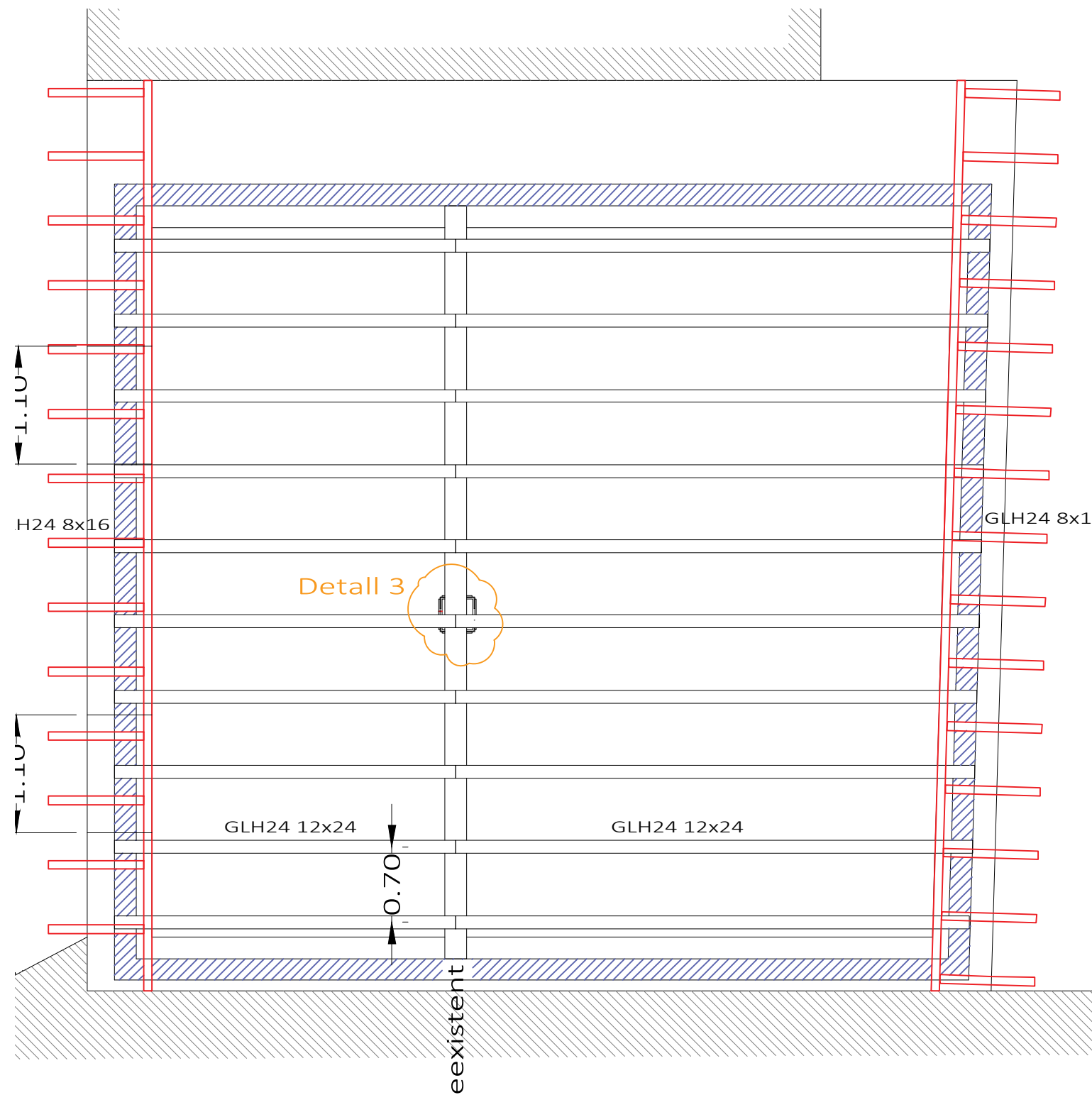

Llegenda estructura coberta

	cèrcol perimetral de formigó de 20x25cm armat segons detall
	cabiró GLH24 8x16cm. col·locat per sobre les bigues principals (segons detall)

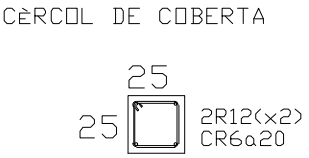

COBERTA  
ESTAT DE CÀRREGUES PREVIST

P.P	150 kg /m2
Q.M	100 kg /m2
SQ.Ús	100 kg /m2
SQ.Neu	100 kg /m2
<b>TOTAL</b>	<b>450 kg /m2</b>

MATERIALS  
fusta laminaga GLH 24

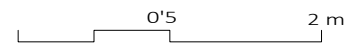

Consolidació estructural de l'edifici del Molí	Promotor Ajuntament de la Seu d'Urgell	Estructura coberta	Tècnic redactor Josep Semino Malé, arquitecte	Projecte bàsic i d'execució	Plànol núm. Escala : 1/50 (A3)
Adreça: Baixada del Molí, 6 La Seu d'Urgell, Lleida				Data: 02/02/2024 Modif: 4/2/2025	<b>E 3</b>

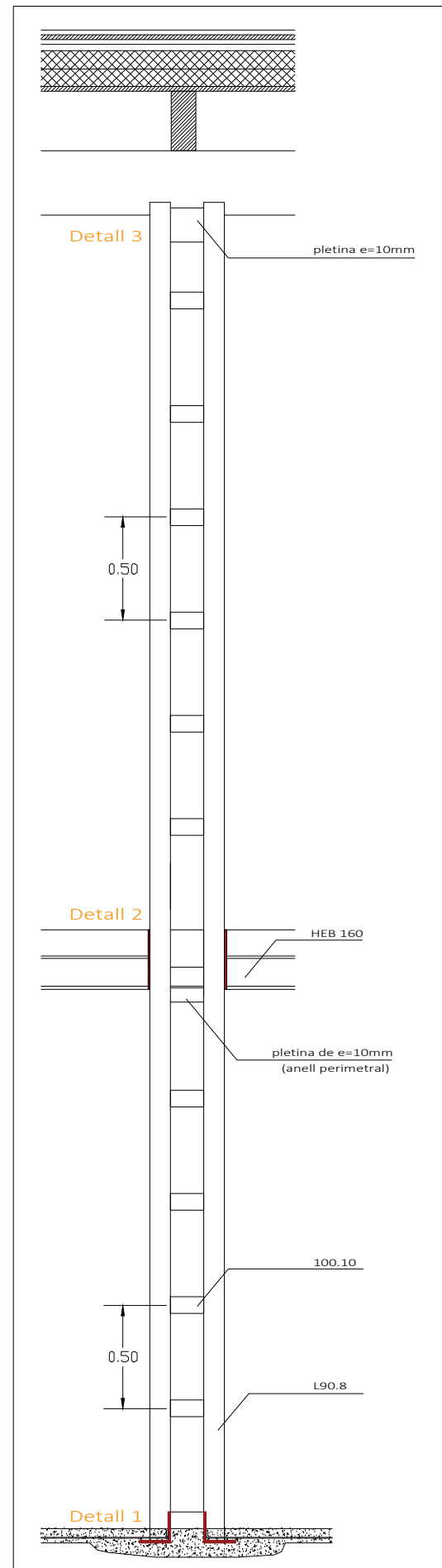
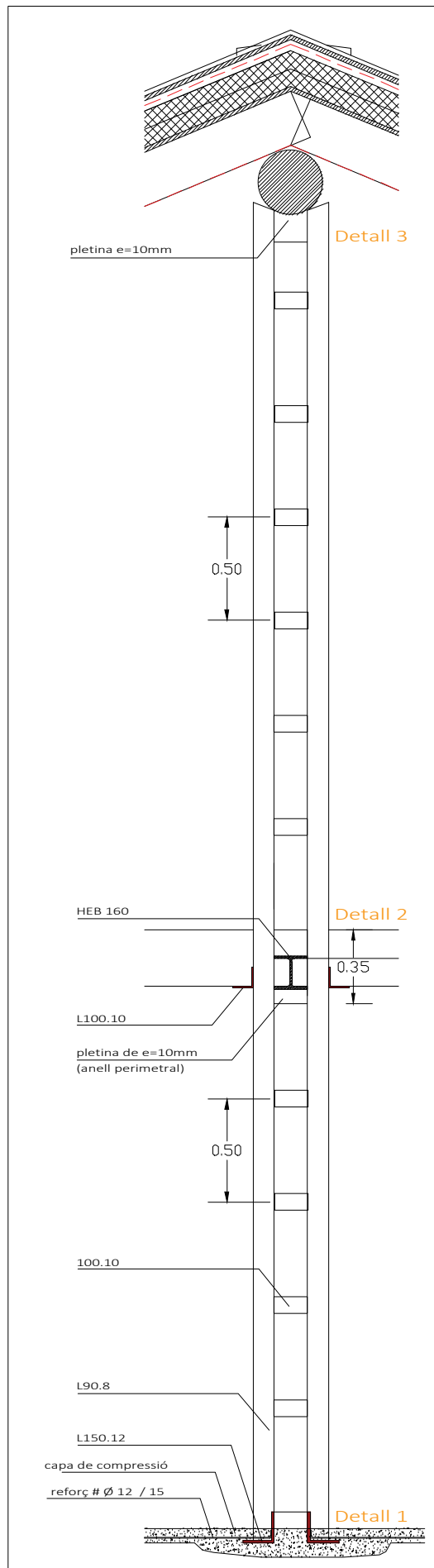

Consolidació estructural de l'edifici del Molí

Adreça: Baixada del Molí, 6  
La Seu d'Urgell, Lleida

Promotor  
Ajuntament de la Seu d'Urgell



Estructura  
detall d'empresillat

Tècnic redactor  
Josep Semino Malé,  
arquitecte



Projecte bàsic i  
d'execució

Data: 02/02/2024  
Modif: 4/2/2025

Plànol núm.  
Escala : 1/30 (A3)

E 4

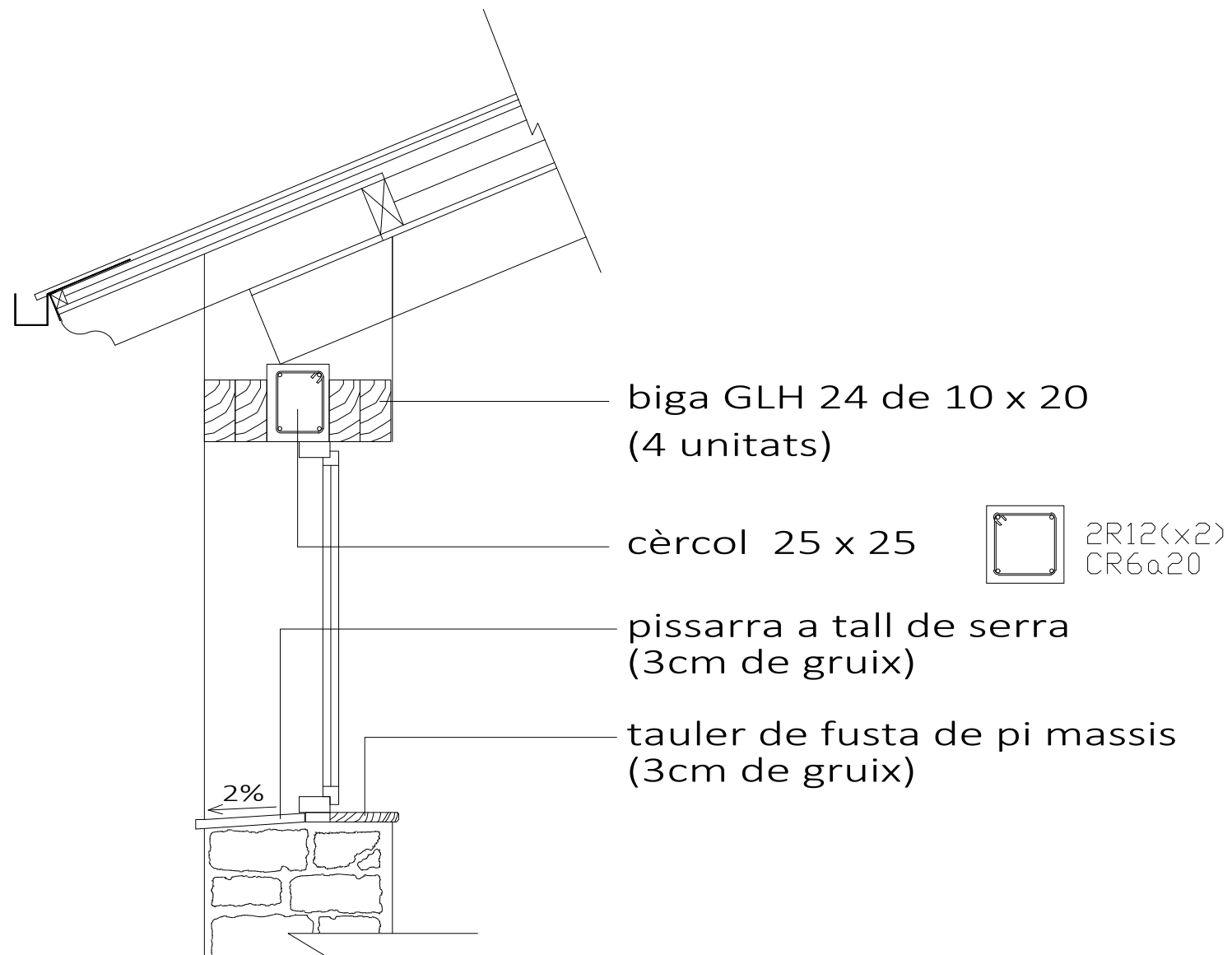

Consolidació estructural de l'edifici del Molí

Adreça: Baixada del Molí, 6  
La Seu d'Urgell, Lleida

Promotor  
Ajuntament de la Seu d'Urgell



Estructura  
detall llinda finestra nova

Tècnic redactor  
Josep Semino Malé,  
arquitecte



Projecte bàsic i  
d'execució

Data: 02/02/2024  
Modif: 4/2/2025

Plànol núm.  
Escala : 1/30 (A3)

E 5



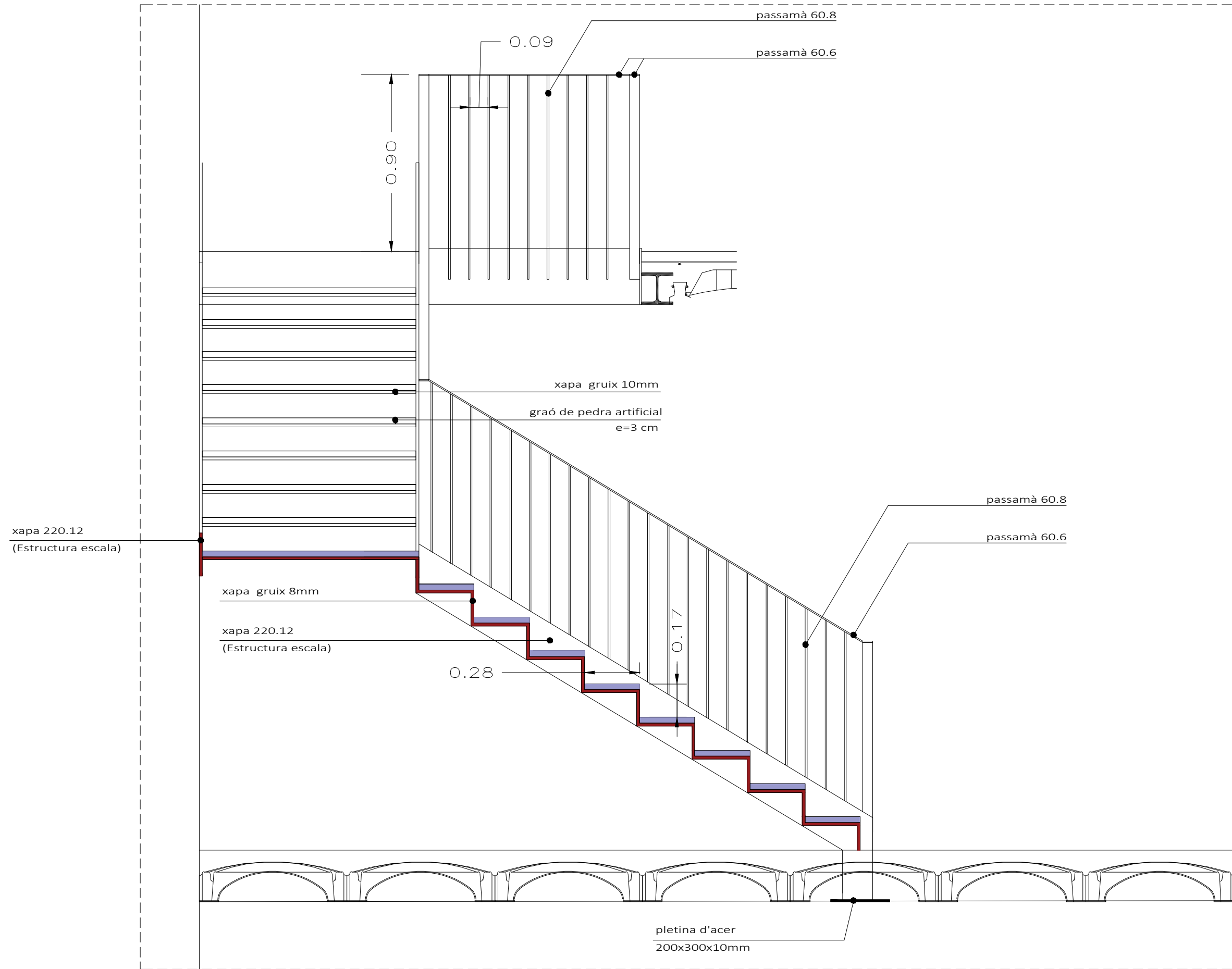

Consolidació estructural de l'edifici del Molí

Adreça: Baixada del Molí, 6  
La Seu d'Urgell, Lleida

Promotor  
Ajuntament de la Seu d'Urgell



Serralleria  
Escalles  
E 1/20

Tècnic redactor  
Josep Semino Malé,  
arquitecte



Projecte bàsic i  
d'execució

Data: 02/02/2024

Modif: 4/2/2025

Plànol núm.  
Escala : 1/50 (A3)

**S1**

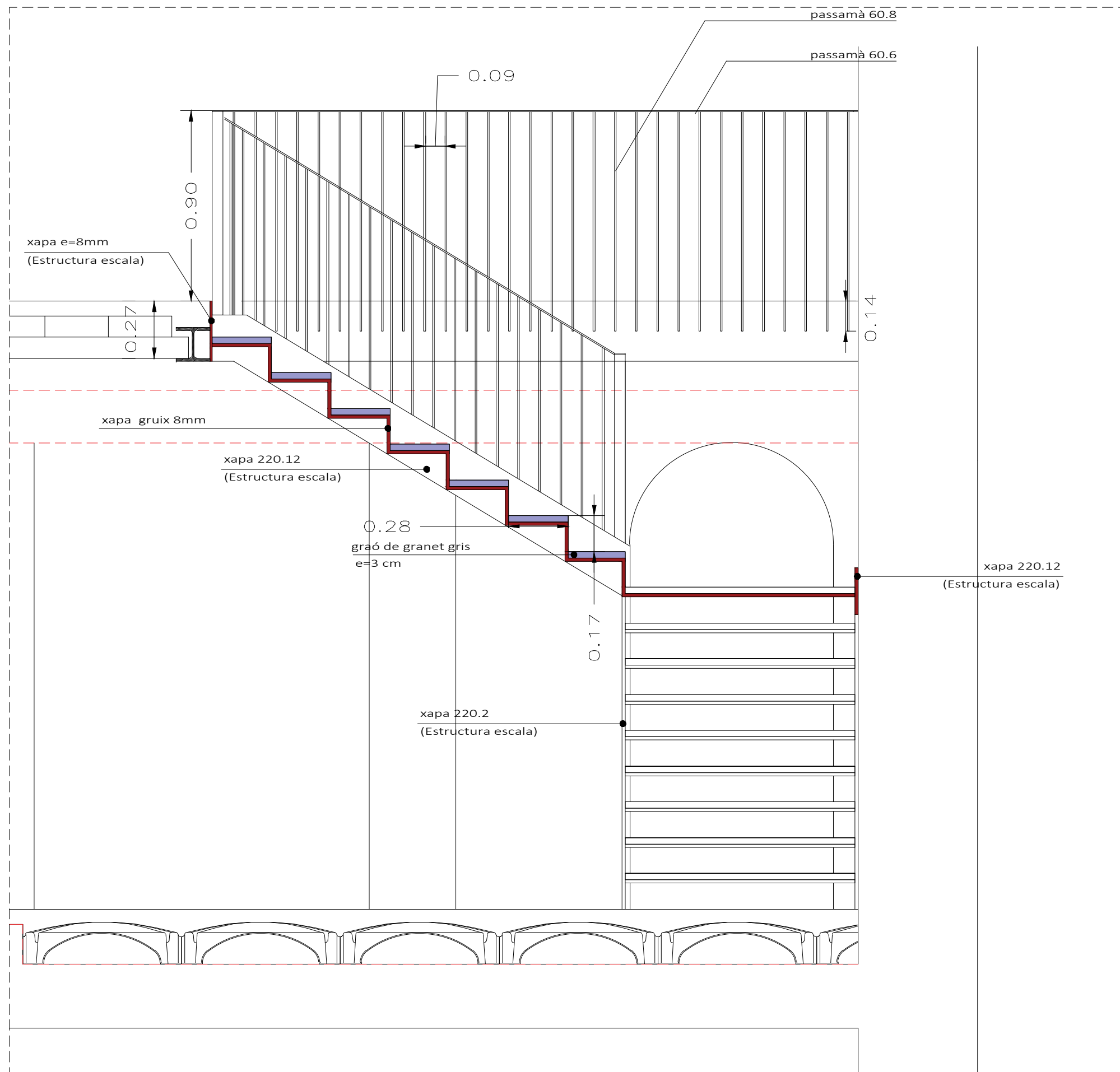

Consolidació estructural de l'edifici del Molí

Adreça: Baixada del Molí, 6  
La Seu d'Urgell, Lleida

Promotor  
Ajuntament de la Seu d'Urgell



Serralleria  
Escala  
E 1/20

Tècnic redactor  
Josep Semino Malé,  
arquitecte



Projecte bàsic i  
d'execució

Data: 02/02/2024  
Modif: 4/2/2025

Plànol núm.  
Escala : 1/50 (A3)

S2

**F1 - finestra PB**

1 UT

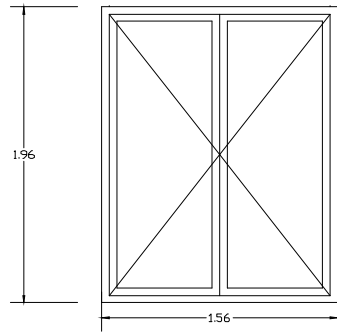

Finestra d'alumini de dues fulles practicables amb obertura cap al interior, dimensions 1560x1196 mm, composta de marc, fulla i rivets, acabat estàndard color RAL a decidir segons de colors del PMU del centre històric. Trencament de pont tèrmic i classe 4 d'estanqueïtat. Estor interior enrotllable de teixit ignífug enfosquidor amb manovella fixa.

**F2 - finestres P1**

2 UTS

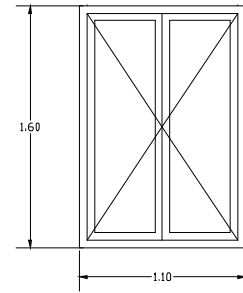

Finestra d'alumini de dues fulles practicables amb obertura cap al interior, dimensions 1100x1600 mm, composta de marc, fulla i rivets, acabat estàndard color RAL a decidir segons de colors del PMU del centre històric. Trencament de pont tèrmic i classe 4 d'estanqueïtat. Estor interior enrotllable de teixit ignífug enfosquidor amb manovella fixa.

**F3 - finestres P1**

2 UTS

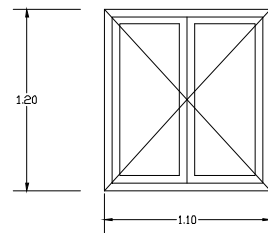

Finestra d'alumini de dues fulles practicables amb obertura cap al interior, dimensions 1100x1200 mm, composta de marc, fulla i rivets, acabat estàndard color RAL a decidir segons de colors del PMU del centre històric. Trencament de pont tèrmic i classe 4 d'estanqueïtat. Estor interior enrotllable de teixit ignífug enfosquidor amb manovella fixa.

**P1 - porta accés**

1 UT

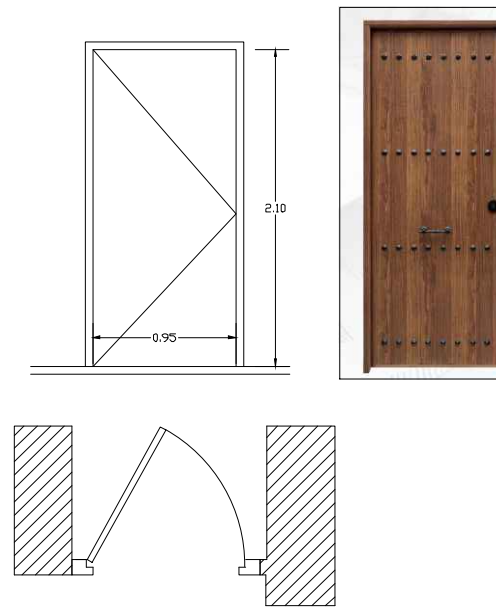

Porta d'exterior d'entrada d'acer acabat roure vell de dimensions 950 x 2100 mm . Formada per dues xapes d'acer galvanitzat d'1mm de gruix i càmara intermèdia repleta de poliuretà injectat d'alta densitat.

**P2 - porta CH**

1 UT

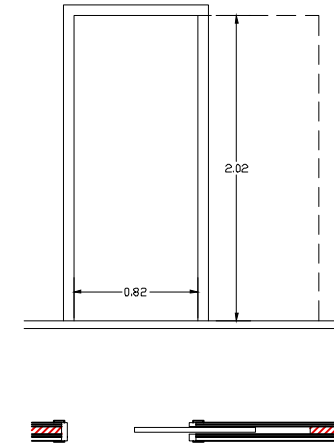

Porta interior corredissa per a armadura metàl·lica, cega, d'una fulla de 203x82,5x3,5 cm, de tauler aglomerat, xapat amb mukaly, envernissada en taller; bastiment de base de pi país de 120x35 mm; galzes de MDF, amb rexapat de fusta, de mukaly de 120x20 mm; tapajunts de MDF, amb rexapat de fusta, de mukaly de 70x10 mm en ambdues cares. Inclús ferraments de penjar, de tanca i tirador amb maneta per a tancament, sèrie bàsica

Carcassa metàl·lica de xapa ondulada i travessers metàl·lics, preparada per allotjar la fulla d'una porta corredissa simple, de fusta, de 80x200 cm i 5,5 cm de gruix màxim de fulla de porta; col·locació en entramat autoportant de plaques de guix, de 12,5 cm de gruix total, incloent l'entramat autoportant i les plaques.

**P3 - porta magatzem 1 UT**

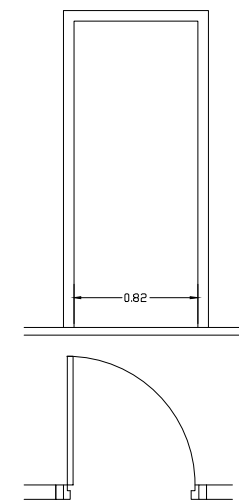

Porta interior batent,, d'una fulla de 203x82,5x3,5 cm, de tauler aglomerat, xapat amb mukaly, envernissada en taller; bastiment de base de pi país de 120x35 mm; galzes de MDF, amb rexapat de fusta, de mukaly de 120x20 mm; tapajunts de MDF, amb rexapat de fusta, de mukaly de 70x10 mm en ambdues cares. Inclús ferraments de penjar, de tanca i tirador amb maneta. Pany de cop i clau.

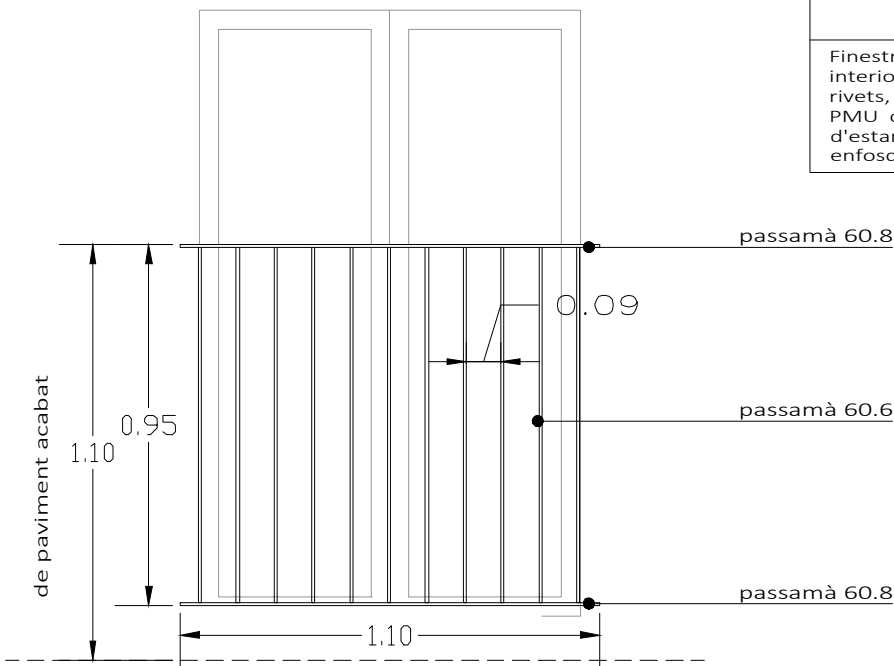

Consolidació estructural de l'edifici del Molí

Adreça: Baixada del Molí, 6  
La Seu d'Urgell, Lleida

Promotor  
Ajuntament de la Seu d'Urgell



Fusteries i barana finestres  
E 1/50

Tècnic redactor  
Josep Semino Malé,  
arquitecte



Projecte bàsic i  
d'execució

Data: 02/02/2024  
Modif: 4/2/2025

Plànol núm.  
Escala : 1/50 (A3)

**F1**

# **DOCUMENT ANNEX IV ESTUDI DE SEGURETAT I SALUT**

Dades de l'obra

---

*Tipus d'obra: Rehabilitació de l'edifici del Molí*

---

*Emplaçament: Carrer Baixada del Molí, 6 - La Seu d'Urgell*

---

*Superfície d'intervenció:*

*98'01 metres quadrats*

---

*Promotor: Ajuntament de la Seu d'Urgell*

---

*Arquitecte/s autor/s del Projecte d'execució: Josep Semino Malé*

---

*Tècnic redactor de l'Estudi Bàsic de Seguretat i Salut: Josep Semino Malé*

---

Dades tècniques de l'emplaçament

---

*Topografia: Edifici existent.*

---

**Característiques del terreny: -**

---

*Condicions físiques i d'ús dels edificis de l'entorn: Edificis d'ús residencial.*

---

*Instal.lacions de serveis públics. Xarxa de clavegueram, aigua, gas soterrades. Xarxa elèctrica aèria.*

---

*Ubicació de vials: 1 vial d'accés de 3'5 metres. a plaça Plaça Dant de l'edifici amb espai de maniobra de 12 metres de diàmetre aproximadament.*

---



## **APARTATS**

- 1. Introducció: Compliment del RD 1627/97 de 24 d'octubre sobre disposicions mínimes de seguretat i salut a les obres de construcció**
- 2. Principis generals aplicables durant l'execució de l'obra**
- 3. Identificació dels riscos**
  - 3.01. Mitjans i maquinaria
  - 3.02. Treballs previs
  - 3.03. Enderrocs
  - 3.04. Moviments de terres i excavacions
  - 3.05. Fonaments
  - 3.06. Estructura
  - 3.07. Ram de paleta
  - 3.08. Coberta
  - 3.09. Revestiments i acabats
  - 3.10. Instal·lacions
- 4. Relació no exhaustiva dels treballs que impliquen riscos especials (Annex II del RD 1627/1997)**
- 5. Mesures de prevenció i protecció**
- 6. Primers auxilis**
- 7. Normativa aplicable**

## **1. Introducció: Compliment del RD 1627/97 de 24 d'octubre sobre disposicions mínimes de seguretat i salut a les obres de construcció**

Aquest Estudi Bàsic de Seguretat i Salut estableix, durant l'execució d'aquesta obra, les previsions respecte a la prevenció de riscos d'accidents i malalties professionals, així com informació útil per efectuar en el seu dia, en les degudes condicions de seguretat i salut, els previsibles treballs posteriors de manteniment.

Servirà per donar unes directrius bàsiques a l'empresa constructora per dur a terme les seves obligacions en el terreny de la prevenció de riscos professionals, facilitant el seu desenvolupament, d'acord amb el Reial Decret 1627/1997 de 24 d'octubre, pel qual s'estableixen disposicions mínimes de seguretat i de salut a les obres de construcció.

En base a l'art. 7è, i en aplicació d'aquest Estudi Bàsic de Seguretat i Salut, el contractista ha d'elaborar un Pla de Seguretat i Salut en el treball en el qual s'analitzin, estudiïn, desenvolupin i complementin les previsions contingudes en el present document.

El Pla de Seguretat i Salut haurà de ser aprovat abans de l'inici de l'obra pel Coordinador de Seguretat i Salut durant l'execució de l'obra o, quan no n'hi hagi, per la Direcció Facultativa. En cas d'obres de les Administracions Públiques s'haurà de sotmetre a l'aprovació d'aquesta Administració.

Es recorda l'obligatorietat de què a cada centre de treball hi hagi un Llibre d'Incidències pel seguiment del Pla. Les anotacions fetes al Llibre d'Incidències hauran de posar-se en coneixement de la Inspecció de Treball i Seguretat Social, en el termini de 24 hores, quan es produeixin repeticions de la incidència.

Segons l'art. 15è del Reial Decret, els contractistes i sots-contractistes hauran de garantir que els treballadors rebin la informació adequada de totes les mesures de seguretat i salut a l'obra.

La comunicació d'obertura del centre de treball a l'autoritat laboral competent haurà d'incloure el Pla de Seguretat i Salut, s'haurà de fer prèviament a l'inici d'obra i la presentaran únicament els empresaris que tinguin la consideració de contractistes.

El Coordinador de Seguretat i Salut durant l'execució de l'obra o qualsevol integrant de la Direcció Facultativa, en cas d'apreciar un risc greu imminent per a la seguretat dels treballadors, podrà aturar l'obra parcialment o totalment, comunicant-lo a la Inspecció de Treball i Seguretat Social, al contractista, sots-contractistes i representants dels treballadors.



Les responsabilitats dels coordinadors, de la Direcció Facultativa i del promotor no eximiran de les seves responsabilitats als contractistes i als sots-contractistes (art. 11è).

## **2. Principis generals aplicables durant l'execució de l'obra**

L'article 10 del RD 1627/1997 estableix que s'aplicaran els principis d'acció preventiva recollits en l'art. 15è de la "Ley de Prevención de Riesgos Laborales (Ley 31/1995, de 8 de noviembre)" durant l'execució de l'obra i en particular en les següents activitats:

El manteniment de l'obra en bon estat d'ordre i neteja

L'elecció de l'emplaçament dels llocs i àrees de treball, tenint en compte les seves condicions d'accés i la determinació de les vies o zones de desplaçament o circulació

La manipulació dels diferents materials i la utilització dels mitjans auxiliars

El manteniment, el control previ a la posada en servei i el control periòdic de les Instal·lacions i dispositius necessaris per a l'execució de l'obra, amb objecte de corregir els defectes que poguessin afectar a la seguretat i salut dels treballadors

La delimitació i condicionament de les zones d'emmagatzematge i dipòsit dels diferents materials, en particular si es tracta de matèries i substàncies perilloses

La recollida dels materials perillosos utilitzats

L'emmagatzematge i l'eliminació o evacuació de residus i runes

L'adaptació en funció de l'evolució de l'obra del període de temps efectiu que s'haurà de dedicar a les diferents feines o fases del treball

La cooperació entre els contractistes, sots-contractistes i treballadors autònoms

Les interaccions i incompatibilitats amb qualsevol altre tipus de feina o activitat que es realitzi a l'obra o prop de l'obra

Els **principis d'acció preventiva** establerts a l'article 15è de la Llei 31/95 són els següents:

L'empresari aplicarà les mesures que integren el deure general de prevenció, d'acord amb els següents principis generals:

Evitar riscos

Avaluar els riscos que no es puguin evitar

Combatre els riscos a l'origen

Adaptar el treball a la persona, en particular amb el que respecta a la concepció dels llocs de treball, l'elecció dels equips i els mètodes de treball i de producció, per tal de reduir el treball monòton i repetitiu i reduir els efectes del mateix a la salut

Tenir en compte l'evolució de la tècnica

Substituir allò que és perillós per allò que tingui poc o cap perill

Planificar la prevenció, buscant un conjunt coherent que integri la tècnica, l'organització del treball, les condicions de treball, les relacions socials i la influència dels factors ambientals en el treball

Adoptar mesures que posin per davant la protecció col·lectiva a la individual

Donar les degudes instruccions als treballadors

L'empresari tindrà en consideració les capacitats professionals dels treballadors en matèria de seguretat i salut en el moment d'encomanar les feines

L'empresari adoptarà les mesures necessàries per garantir que només els treballadors que hagin rebut informació suficient i adequada puguin accedir a les zones de risc greu i específic

L'efectivitat de les mesures preventives haurà de preveure les distraccions i imprudències no temeràries que pogués cometre el treballador. Per a la seva aplicació es tindran en compte els riscos addicionals que poguessin implicar determinades mesures preventives, que només podran adoptar-se quan la magnitud dels esmentats riscos sigui substancialment inferior a les dels que es pretén controlar i no existeixin alternatives més segures

Podran concertar operacions d'assegurances que tinguin com a finalitat garantir com a àmbit de cobertura la previsió de riscos derivats del treball, l'empresa respecte dels seus treballadors, els treballadors autònoms respecte d'ells mateixos i les societats cooperatives respecte els socis, l'activitat dels quals consisteixi en la prestació del seu treball personal.

### **3. Identificació dels riscos**

Sense perjudici de les disposicions mínimes de Seguretat i Salut aplicables a l'obra establertes a l'annex IV del Reial Decret 1627/1997 de 24 d'octubre, s'enumeren a continuació els riscos particulars de diferents treballs d'obra,

tot i considerant que alguns d'ells es poden donar durant tot el procés d'execució de l'obra o bé ser aplicables a d'altres feines.

S'haurà de tenir especial cura en els riscos més usuals a les obres, com ara són, caigudes, talls, cremades, erosions i cops, havent-se d'adoptar en cada moment la postura més adient pel treball que es realitzi.

A més, s'ha de tenir en compte les possibles repercussions a les estructures d'edificació veïnes i tenir cura en minimitzar en tot moment el risc d'incendi.

Tanmateix, els riscos relacionats s'hauran de tenir en compte pels previsibles treballs posteriors (reparació, manteniment...).

### **3.01. Mitjans i maquinaria**

Atropellaments, topades amb altres vehicles, atrapades

Interferències amb Instal·lacions de subministrament públic (aigua, llum, gas...)

Desplom i/o caiguda de maquinària d'obra (sitges, grues...)

Riscos derivats del funcionament de grues

Caiguda de la càrrega transportada

Generació excessiva de pols o emanació de gasos tòxics

Caigudes des de punts alts i/o des d'elements provisionals d'accés (escales, plataformes)

Cops i ensopegades

Caiguda de materials, rebots

Ambient excessivament sorollós

Contactes elèctrics directes o indirectes

Accidents derivats de condicions atmosfèriques

### **3.02. Treballs previs**

Interferències amb Instal·lacions de subministrament públic (aigua, llum, gas...)

Caigudes des de punts alts i/o des d'elements provisionals d'accés (escales, plataformes)

Cops i ensopegades

Caiguda de materials, rebots

Sobre esforços per postures incorrectes

Bolcada de piles de materials

Riscos derivats de l'emmagatzematge de materials (temperatura, humitat, reaccions químiques)

### **3.03.Enderrocs**

Interferències amb Instal·lacions de subministrament públic (aigua, llum, gas...)

Generació excessiva de pols o emanació de gasos tòxics

Projecció de partícules durant els treballs

Caigudes des de punts alts i/o des d'elements provisionals d'accés (escales, plataformes)

Contactes amb materials agressius

Talls i punxades

Cops i ensopegades

Caiguda de materials, rebots

Ambient excessivament sorollós

Fallida de l'estructura

Sobre esforços per postures incorrectes

Acumulació i baixada de runes

### **3.04. Moviments de terres i excavacions**

Interferències amb Instal·lacions de subministrament públic (aigua, llum, gas...)

Generació excessiva de pols o emanació de gasos tòxics

Caigudes des de punts alts i/o des d'elements provisionals d'accés (escales, plataformes)

Cops i ensopegades

Despreniment i/o esllavissament de terres i/o roques

Caiguda de materials, rebots

Ambient excessivament sorollós

Desplom i/o caiguda de les murs de contenció, pous i rases

Desplom i/o caiguda de les edificacions veïnes

Accidents derivats de condicions atmosfèriques

Sobre esforços per postures incorrectes

Riscos derivats del desconeixement del sòl a excavar

### **3.05. Fonaments**

Interferències amb Instal·lacions de subministrament públic (aigua, llum, gas...)

Projecció de partícules durant els treballs

Caigudes des de punts alts i/o des d'elements provisionals d'accés (escales, plataformes)

Contactes amb materials agressius

Talls i punxades

Cops i ensopegades

Caiguda de materials, rebots

Ambient excessivament sorollós

Desplom i/o caiguda de les murs de contenció, pous i rases

Desplom i/o caiguda de les edificacions veïnes

Despreniment i/o esllavissament de terres i/o roques

Contactes elèctrics directes o indirectes

Sobre esforços per postures incorrectes

Fallides d'encofrats

Fallides de recalçaments

Generació excessiva de pols o emanació de gasos tòxics

Bolcada de piles de material

Riscos derivats de l'emmagatzematge de materials (temperatura, humitat, reaccions químiques)

### **3.06. Estructura**

Interferències amb Instal·lacions de subministrament públic (aigua, llum, gas...)

Projecció de partícules durant els treballs

Caigudes des de punts alts i/o des d'elements provisionals d'accés (escales, plataformes)

Contactes amb materials agressius

Talls i punxades

Cops i ensopegades

Caiguda de materials, rebots

Ambient excessivament sorollós

Contactes elèctrics directes o indirectes

Sobre esforços per postures incorrectes

Fallides d'encofrats

Generació excessiva de pols o emanació de gasos tòxics

Bolcada de piles de material

Riscos derivats de l'emmagatzematge de materials (temperatura, humitat, reaccions químiques)

Riscos derivats de l'accés a les plantes

Riscos derivats de la pujada i recepció dels materials

### **3.07. Ram de paleta**

Generació excessiva de pols o emanació de gasos tòxics

Projecció de partícules durant els treballs

Caigudes des de punts alts i/o des d'elements provisionals d'accés (escales, plataformes)

Contactes amb materials agressius

Talls i punxades

Cops i ensopegades

Caiguda de materials, rebots

Ambient excessivament sorollós

Sobre esforços per postures incorrectes

Bolcada de piles de material

Riscos derivats de l'emmagatzematge de materials (temperatura, humitat, reaccions químiques)

### **3.08. Coberta**

Interferències amb Instal·lacions de subministrament públic (aigua, llum, gas...)

Projecció de partícules durant els treballs

Caigudes des de punts alts i/o des d'elements provisionals d'accés (escales, plataformes)

Contactes amb materials agressius

Talls i punxades

Cops i ensopegades

Caiguda de materials, rebots

Ambient excessivament sorollós

Sobre esforços per postures incorrectes

Generació excessiva de pols o emanació de gasos tòxics

Caigudes de pals i antenes

Bolcada de piles de material

Riscos derivats de l'emmagatzematge de materials (temperatura, humitat, reaccions químiques)

### **3.09. Revestiments i acabats**

Generació excessiva de pols o emanació de gasos tòxics

Projecció de partícules durant els treballs

Caigudes des de punts alts i/o des d'elements provisionals d'accés (escales, plataformes)

Contactes amb materials agressius

Talls i punxades

Cops i ensopegades

Caiguda de materials, rebots

Sobre esforços per postures incorrectes

Bolcada de piles de material

Riscos derivats de l'emmagatzematge de materials (temperatura, humitat, reaccions químiques)

#### **4. Relació no exhaustiva dels treballs que impliquen riscos especials (Annex II del RD 1627/1997)**

Treballs amb riscos especialment greus de sepultament, enfonsament o caiguda d'altura, per les particulars característiques de l'activitat desenvolupada, els procediments aplicats o l'entorn del lloc de treball

Treballs en els quals l'exposició a agents químics o biològics suposi un risc d'especial gravetat, o pels quals la vigilància específica de la salut dels treballadors sigui legalment exigible

Treballs amb exposició a radiacions ionitzants pels quals la normativa específica obligui a la delimitació de zones controlades o vigilades

Treballs en la proximitat de línies elèctriques d'alta tensió

Treballs que exposin a risc d'ofegament per immersió

Obres d'excavació de túnels, pous i altres treballs que suposin moviments de terres subterranis

Treballs realitzats en immersió amb equip subaquàtic

Treballs realitzats en cambres d'aire comprimit

Treballs que impliquin l'ús d'explosius

Treballs que requereixin muntar o desmuntar elements prefabricats pesats

#### **5. Mesures de prevenció i protecció**

Com a criteri general primaran les proteccions col·lectives en front de les individuals. A més, s'hauran de mantenir en bon estat de conservació els medis auxiliars, la maquinària i les eines de treball. D'altra banda els medis de protecció hauran d'estar homologats segons la normativa vigent.

Tanmateix, les mesures relacionades s'hauran de tenir en compte pe als previsibles treballs posteriors (reparació, manteniment...).

##### **5.01. Mesures de protecció col·lectiva**



Organització i planificació dels treballs per evitar interferències entre les diferents feines i circulacions dins l'obra

Senyalització de les zones de perill

Preveure el sistema de circulació de vehicles i la seva senyalització, tant a l'interior de l'obra com en relació amb els vials exteriors

Deixar una zona lliure a l'entorn de la zona excavada pel pas de maquinària

Immobilització de camions mitjançant falques i/o topalls durant les tasques de càrrega i descàrrega

Respectar les distàncies de seguretat amb les Instal·lacions existents

Els elements de les Instal·lacions han d'estar amb les seves proteccions aïllants

Fonamentació correcta de la maquinària d'obra

Muntatge de grues fet per una empresa especialitzada, amb revisions periòdiques, control de la càrrega màxima, delimitació del radi d'acció, frenada, blocatge, etc

Revisió periòdica i manteniment de maquinària i equips d'obra

Sistema de rec que impedeixi l'emissió de pols en gran quantitat

Comprovació de l'adequació de les solucions d'execució a l'estat real dels elements (subsòl, edificacions veïnes)

Comprovació d'apuntaments, condicions d'estrebats i pantalles de protecció de rases

Utilització de paviments antilliscants.

Col·locació de baranes de protecció en llocs amb perill de caiguda.

Col·locació de xarxes en forats horitzontals

Protecció de forats i façanes per evitar la caiguda d'objectes (xarxes, lones)

Ús de canalitzacions d'evacuació de runes, correctament instal·lades

Ús d'escales de mà, plataformes de treball i bastides

Col·locació de plataformes de recepció de materials en plantes altes

## **5.02. Mesures de protecció individual**

Utilització de caretes i ulleres homologades contra la pols i/o projecció de partícules

Utilització de calçat de seguretat

Utilització de casc homologat

A totes les zones elevades on no hi hagi sistemes fixes de protecció caldrà establir punts d'ancoratge segurs per poder subjectar-hi el cinturó de seguretat homologat, la utilització del qual serà obligatòria

Utilització de guants homologats per evitar el contacte directe amb materials agressius i minimitzar el risc de talls i punxades

Utilització de protectors auditius homologats en ambients excessivament sorollosos

Utilització de mandils

Sistemes de subjecció permanent i de vigilància per més d'un operari en els treballs amb perill d'intoxicació. Utilització d'equips de subministrament d'aire

### **5.03. Mesures de protecció a tercers**

Tancament, senyalització i enllumenat de l'obra. Cas que el tancament envaeixi la calçada s'ha de preveure un passadís protegit pel pas de vianants. El tancament ha d'impedir que persones alienes a l'obra puguin entrar

Preveure el sistema de circulació de vehicles tant a l'interior de l'obra com en relació amb els vials exteriors

Immobilització de camions mitjançant falques i/o topalls durant les tasques de càrrega i descàrrega

Comprovació de l'adequació de les solucions d'execució a l'estat real dels elements (subsòl, edificacions veïnes)

Protecció de forats i façanes per evitar la caiguda d'objectes (xarxes, lones)

### **6. Primers auxilis**

Es disposarà d'una farmaciola amb el contingut de material especificat a la normativa vigent.

S'informarà a l'inici de l'obra, de la situació dels diferents centres mèdics als quals s'hauran de traslladar els accidentats. És convenient disposar a l'obra i en lloc ben visible, d'una llista amb els telèfons i adreces dels centres assignats per a urgències, ambulàncies, taxis, etc. per garantir el ràpid trasllat dels possibles accidentats.



## 7. Normativa aplicable

DISPOSICIONES MÍNIMAS DE SEGURIDAD Y DE SALUD QUE DEBEN APLICARSE EN LAS OBRAS DE CONSTRUCCIÓN TEMPORALES O MÓVILES	Directiva 92/57/CEE 24 Junio (DOCE: 26/08/92)
DISPOSICIONES MÍNIMAS DE SEGURIDAD Y DE SALUD EN LAS OBRAS DE CONSTRUCCIÓN	RD 1627/1997. 24 octubre (BOE 25/10/97) Transposició de la Directiva 92/57/CEE
LEY DE PREVENCIÓN DE RIESGOS LABORALES	Ley 31/1995. 8 noviembre (BOE: 10/11/95)
REFORMA DEL MARCO NORMATIVO DE LA PREVENCIÓN DE RIESGOS LABORALES	Ley 54/2003. 12 diciembre (BOE 13/12/2003)
REGLAMENTO DE LOS SERVICIOS DE PREVENCIÓN	RD 39/1997, 17 de enero (BOE: 31/01/97). Modificacions: RD 780/1998 . 30 abril (BOE 01/05/98)
MODIFICACIÓN RD 39/1997; RD 1109/2007, Y EL RD 1627/1997	RD 337/2010 (BOE 23/3/2010)
REQUISITOS Y DATOS QUE DEBEN REUNIR LAS COMUNICACIONES DE APERTURA O DE REANUDACIÓN DE ACTIVIDADES EN LOS CENTROS DE TRABAJO	Orden TIN/1071/2010 (BOE 1/5/2010)
DISPOSICIONES MÍNIMAS DE SEGURIDAD Y SALUD PARA LA UTILIZACIÓN POR LOS TRABAJADORES DE LOS EQUIPOS DE TRABAJO EN MATERIA DE TRABAJOS TEMPORALES EN ALTURA	RD 2177/2004, de 12 de novembre (BOE: 13/11/2004)
DISPOSICIONES MÍNIMAS EN MATERIA DE SEÑALIZACIÓN, DE SEGURIDAD Y SALUD EN EL TRABAJO	RD 485/1997. 14 abril (BOE: 23/04/97)
DISPOSICIONES MÍNIMAS DE SEGURIDAD Y SALUD EN LOS LUGARES DE TRABAJO	RD 486/1997, 14 de abril (BOE: 23/04/97)  En el capítol 1 exclou les obres de construcció, però el RD 1627/1997 l'esmenta en quant a escales de mà. Modifica i deroga alguns capítols de la "Ordenanza de Seguridad e Higiene en el trabajo" (O. 09/03/1971)
LEY REGULADORA DE LA SUBCONTRATACIÓN EN EL SECTOR DE LA CONSTRUCCIÓN	LEY 32/2006 (BOE 19/10/06)
MODIFICACION DEL RD 39/1997, POR EL QUE SE APRUEBA EL REGLAMENTO DE LOS SERVICIOS DE PREVENCIÓN Y EL RD 1627/97, POR EL QUE SE ESTABLECEN LAS DISPOSICIONES MÍNIMAS DE SEGURIDAD Y SALUD EN LAS OBRAS DE CONSTRUCCIÓN	RD 604 / 2006

DISPOSICIONES MÍNIMAS DE SEGURIDAD Y SALUD RELATIVAS A LA MANIPULACIÓN MANUAL DE CARGAS QUE ENTRAÑE RIESGOS, EN PARTICULAR DORSO LUMBARES, PARA LOS TRABAJADORES	RD 487/1997, de 14 DE abril (BOE 23/04/97)
DISPOSICIONES MÍNIMAS DE SEGURIDAD Y SALUD RELATIVAS AL TRABAJO CON EQUIPOS QUE INCLUYEN PANTALLAS DE VISUALIZACIÓN	R.D. 488/97. 14 abril (BOE: 23/04/97)
PROTECCIÓN DE LOS TRABAJADORES CONTRA LOS RIESGOS RELACIONADOS CON LA EXPOSICIÓN A AGENTES BIOLÓGICOS DURANTE EL TRABAJO	R.D. 664/1997. 12 mayo (BOE: 24/05/97)
PROTECCIÓN DE LOS TRABAJADORES CONTRA LOS RIESGOS RELACIONADOS CON LA EXPOSICIÓN A AGENTES CANCERÍGENOS DURANTE EL TRABAJO	R.D. 665/1997. 12 mayo (BOE: 24/05/97)
DISPOSICIONES MÍNIMAS DE SEGURIDAD Y SALUD, RELATIVAS A LA UTILIZACIÓN POR LOS TRABAJADORES DE EQUIPOS DE PROTECCIÓN INDIVIDUAL	R.D. 773/1997.30 mayo (BOE: 12/06/97)
DISPOSICIONES MÍNIMAS DE SEGURIDAD Y SALUD PARA LA UTILIZACIÓN POR LOS TRABAJADORES DE LOS EQUIPOS DE TRABAJO	R.D. 1215/1997. 18 de julio (BOE: 07/08/97) transposición de la directiva 89/655/CEE modifica i deroga alguns capítols de la "ordenanza de seguridad e higiene en el trabajo" (O. 09/03/1971)
PROTECCIÓN A LOS TRABAJADORES FRENTE A LOS RIESGOS DERIVADOS DE LA EXPOSICIÓN AL RUIDO DURANTE EL TRABAJO	R.D. 1316/1989 . 27 octubre (BOE: 02/11/89)
PROTECCIÓN CONTRA RIESGO ELÉCTRICO	R.D. 614/2001 . 8 junio (BOE: 21/06/01)
INSTRUCCIÓN TÉCNICA COMPLEMENTARIA MIE-APQ-006. ALMACENAMIENTO DE LÍQUIDOS CORROSIVOS	R.D 988/1998 (BOE: 03/06/98)
REGLAMENTO DE SEGURIDAD E HIGIENE DEL TRABAJO EN LA INDUSTRIA DE LA CONSTRUCCIÓN	O. de 20 de mayo de 1952 (BOE: 15/06/52) modificaciones: O. 10 diciembre de 1953 (BOE: 22/12/53) O. 23 septiembre de 1966 (BOE: 01/10/66) ART. 100 A 105 derogats per O de 20 gener de 1956 Derogat capítol III pel RD 2177/2004
ORDENANZA DEL TRABAJO PARA LAS INDUSTRIAS DE LA CONSTRUCCIÓN, VIDRIO Y CERÁMICA	O. de 28 de agosto de 1970. ART. 1° A 4°, 183° A 291° Y ANEXOS I Y II (BOE: 05/09/70; 09/09/70) correcció d'errades: BOE: 17/10/70
SEÑALIZACIÓN, BALIZAMIENTO, LIMPIEZA Y TERMINACIÓN DE OBRAS FIJAS EN VÍAS FUERA DE POBLADO	O. de 31 de agosto de 1987 (BOE: 18/09/87)
REGLAMENTO DE APARATOS ELEVADORES PARA OBRAS	O. de 23 de mayo de 1977 (BOE: 14/06/77) modificació: O. de 7 de marzo de 1981 (BOE: 14/03/81)

INSTRUCCIÓN TÉCNICA COMPLEMENTARIA MIE-AEM 2 DEL REGLAMENTO DE APARATOS DE ELEVACIÓN Y MANUTENCIÓN REFERENTE A GRÚAS-TORRE DESMONTABLES PARA OBRAS.	R.D. 836/2003. 27 juny, (BOE: 17/07/03). vigent a partir del 17 d'octubre de 2003. (deroga la O. de 28 de junio de 1988 (BOE: 07/07/88) i la modificació: O. de 16 de abril de 1990 (BOE: 24/04/90))
REGLAMENTO SOBRE SEGURIDAD DE LOS TRABAJOS CON RIESGO DE AMIANTO	O. de 31 octubre 1984 (BOE: 07/11/84)
NORMAS COMPLEMENTARIAS DEL REGLAMENTO SOBRE SEGURIDAD DE LOS TRABAJOS CON RIESGO DE AMIANTO	O. de 7 enero 1987 (BOE: 15/01/87)
ORDENANZA GENERAL DE SEGURIDAD E HIGIENE EN EL TRABAJO	O. de 9 de marzo DE 1971 (BOE: 16 I 17/03/71) correcció d'errades (BOE: 06/04/71) modificació: (BOE: 02/11/89) derogats alguns capítols per: LEY 31/1995, RD 485/1997, RD 486/1997, RD 664/1997, RD 665/1997, RD 773/1997 I RD 1215/1997
S'APROVA EL MODEL DE LLIBRE D'INCIDÈNCIES EN OBRES DE CONSTRUCCIÓ	O. de 12 de gener de 1998 (DOGC: 27/01/98)
<b>EQUIPS DE PROTECCIÓ INDIVIDUAL</b>	
CASCOS NO METÁLICOS	R. de 14 de diciembre de 1974 (BOE: 30/12/74): N.R. MT-1
PROTECTORES AUDITIVOS	R. de 28 de julio de 1975 (BOE: 01/09/75): N.R. MT-2
PANTALLAS PARA SOLDADORES	R. de 28 de julio de 1975 (BOE: 02/09/75): N.R. MT-3: modificació: BOE: 24/10/75
GUANTES AISLANTES DE ELECTRICIDAD	R. de 28 de julio de 1975 (BOE: 03/09/75): N.R. MT-4 modificació: BOE: 25/10/75
CALZADO DE SEGURIDAD CONTRA RIESGOS MECÁNICOS	R. de 28 de julio de 1975 (BOE: 04/09/75): N.R. MT-5 modificació: BOE: 27/10/75
BANQUETAS AISLANTES DE MANIOBRAS	R. de 28 de julio de 1975 (BOE: 05/09/75): N.R. MT-6 modificació: BOE: 28/10/75
EQUIPOS DE PROTECCIÓN PERSONAL DE VIAS RESPIRATORIAS. NORMAS COMUNES Y ADAPTADORES FACIALES	R. de 28 de julio de 1975 (BOE: 06/09/75): N.R. MT-7 modificació: BOE: 29/10/75
EQUIPOS DE PROTECCIÓN PERSONAL DE VIAS RESPIRATORIAS: FILTROS MECÁNICOS	R. de 28 de julio de 1975 (BOE: 08/09/75): N.R. MT-8 modificació: BOE: 30/10/75
EQUIPOS DE PROTECCIÓN PERSONAL DE VIAS RESPIRATORIAS: MASCARILLAS AUTOFILTRANTES	R. de 28 de julio de 1975 (BOE: 09/09/75): N.R. MT-9 modificació: BOE: 31/10/75

## Condicions específiques per intervencions en edificis amb presència d'amiant

### 1. Amiant i salut

#### 1.1. Què és l'amiant?

##### Definició

"Es coneix amb aquest terme una família de minerals metamòrfics i fibrosos, constituïda per silicats complexos de ferro, alumini i magnesi, principalment."

L'amiant o asbest es una fibra natural que, per les seves característiques tecnològiques excepcionals: inflamabilitat, bona resistència tèrmica i mecànica, bona resistència als àcids i àlcalis, resistència al pas de l'electricitat i microorganismes, s'ha utilitzat en múltiples aplicacions d'àmbits tan diversos com en construcció, indústria i productes de gran consum.

La denominació d'asbest s'utilitza més a Amèrica i al nord d'Europa, mentre que la d'amiant s'usa en la resta de països.

##### Característiques

Quan parlem de fibres d'amiant (formes asbestiformes), estem designant un conjunt de milers de fibretes elementals sòlidament unides en forma de feixos o agregats de fibres de diferents longituds o diàmetres. Aquests poden separar-se amb facilitat longitudinalment en fibres cada cop més fines fins a arribar a les fibretes de mida microscòpica. Aquí resideix la clau de la perillositat de l'amiant: hi poden haver presents de l'ordre de bilions de fibretes a l'aire.

Per la petita dimensió i forma es comporten com a diminutes ales que romanen en l'aire com a núvols invisibles durant llargs períodes de temps i poden ser transportades per corrents d'aire fins a distàncies considerables. La seva extrema finor constitueix una de les seves característiques fonamentals: cada fibra està formada per milers de fibretes; 1 mil·límetre d'amiant equival a aproximadament a 50.000 fibretes. A causa de la mida microscòpica no es veuen, no se senten, no es toquen, no s'oloren, no tenen gust, es a dir, són imperceptibles.

Les propietats físico-químiques són particulars de cadascuna de les varietats d'amiant, cosa que ha condicionat la seva utilització. No obstant això, les varietats de major utilització, crisotil·le, amosita i crocidolita, tenen les propietats comunes següents:

Es dona a títol de resum les principals característiques a la taula següent:

##### Característiques de les varietats més importants d'amiant

Varietat	Crisotil·le CAS 12001-29-5	Crocidolita CAS 12001-28-4	Amosita CAS 12172-73-5
Mineral de procedència	Serpentina	Amfibols	
		Riebeckita	Grunerita
Naturalesa	Silicat de magnesi hidratat	Silicat de ferro i de sodi	Silicat de ferro i de magnesi
	<b>Composició química en %</b>		
Si O <sub>2</sub>	50-56	38-42	≈ 50
Fe O	4-20	0-2	≈ 40
Fe <sub>2</sub> O <sub>3</sub>	13-18	0,3-1,5	-
Mg O	1-3	38-43	≈ 6,5

Na <sub>2</sub> O	6-7	-	-
H <sub>2</sub> O	2-3	11-14	≈ 2
Color	Blanc	Blau	Marro
Punt de fusió del residu	1.500 °C	1.000 °C	1.100 °C
Flexibilitat	Excel·lent	Bona	Baixa
Aptitud a la filatura	Molt bona	Baixa	Baixa
Resistència a la tracció	50-200 Kgf/mm <sup>2</sup>	75-205 Kgf/mm <sup>2</sup>	10-60 Kgf/mm <sup>2</sup>
Resistència química	Als àlcals	Als àcids i àlcals	Als àcids i àlcals

≈ aproximadament

L'exposició a fibres d'amiant pot produir en l'home diverses malalties. Algunes són benignes, com les berrugues cutànies que es formen al voltant de les fibres d'amiant incrustades a l'epidermis, d'altres són progressives i invalidants com l'asbestosi i diferents tipus de càncer.

A la nostra legislació les malalties derivades de l'exposició a l'amiant es recullen en el Quadre de Malalties Professionals vigent, aprovat en el **Reial decret 1995/1978** de 12 de maig (BOE de 25 d'agost), que inclou tant l'asbestosi (apartat C-1-b) com el carcinoma primitiu de bronqui i pulmó i el mesotelioma pleural o peritoneal per amiant (apartat F-2).

## 1.2 Efectes sobre la salut

### Entrada de l'amiant al cos humà

Les fibres d'amiant entren al cos humà principalment per inhalació. Quan inspirem, i segons el diàmetre de la fibra - de major a menor - es dipositen als bronquis, bronquiols o alvèols respiratoris. L'amiant, al poder dividir-se en moltes fibretes cada cop més fines, genera concentracions elevades d'amiant, les quals tenen una possibilitat alta de ser respirables. La probabilitat que es dipositin fibres en el pulmó és mínima en diàmetres superiors a 3,5 µm.

A mesura que el diàmetre de la fibra és menor, va incrementant-se gradualment la probabilitat de deposició pulmonar. Les fibres de diàmetre menors de 3 µm poden arribar a les regions alveolars i dipositar-s'hi.

### Asbestosi

És una pneumoconiosi caracteritzada per una fibrosi pulmonar associada a nivells elevats d'exposició a l'amiant. Les fibres inhalades provoquen, any rera any, un enduriment i engruiximent de les parets alveolars del pulmó, que condueix a una inhabilitació progressiva per transferir l'oxigen dels alvèols a la sang. La reducció de la capacitat pulmonar pot donar a la llarga insuficiència cardíaca. És una malaltia amb simptomatologia tardana i lentament progressiva. Apareix, generalment, després de 10 o 20 anys d'haver patit l'exposició a amiant, però tampoc són excepcionals casos on els símptomes es manifesten en períodes més curts o més llargs, 30 anys o més després de l'exposició. El risc de fibrosi pulmonar ha estat el primer en establir-se dels associats a les exposicions a l'amiant. El 1906-1907 es van descriure per primera vegada. El 1927 Cooke va introduir el terme asbestosi i el 1930 es va descriure l'associació quantitativa entre l'exposició repetida a l'amiant i l'augment del risc d'asbestosi. El 1931 la Gran Bretanya treu la primera reglamentació per reduir el risc d'asbestosi.

### Càncer de pulmó

La relació entre l'amiant i el càncer de pulmó es va suggerir per primera vegada l'any 1935, en un informe publicat per Lynch; però no hi havia cridat gaire l'atenció fins a l'any 1947 quan un inspector de fàbriques britànic, E.R.A. Merewether, va comunicar que el càncer de pulmó era la causa de mort en el 13,2 % de les persones amb asbestosi coneguda, de la totalitat dels difunts que havien estat objecte d'autòpsia entre 1923 i 1946. El 1950 Doll estableix en un estudi epidemiològic la relació de l'amiant i el càncer de pulmó, confirmada per estudis posteriors, per exemple un estudi de cohort en calorifugadors de New York, de Selikoff, publicat en 1960. En 1977, l'OMS classifica l'amiant en la categoria d'agent carcinògen per l'home. El període de latència de la malaltia és llarg, generalment 20 o més anys.

L'associació sinèrgica amiant-tabac pel càncer de pulmó, determina elevades incidències en aquells treballadors



exposats a l'amiant i fumadors, i especialment importants entre els que pateixen asbestosi pulmonar. L'associació entre exposició a amiant i càncer de pulmó està també establerta pels no fumadors.

## 2. Usos i aplicacions de l'amiant

### 2.1. Construcció

#### **Com a fibrociment**

És el material d'amiant més utilitzat. Està compost per una barreja de ciment i fibres (10-30%) i s'utilitza en forma de:

Plaques ondulades en cobertes i parets pluvials

Plaques planes a façanes i balcons

Canonades de alta pressió per a canalitzacions d'aigua

Canonades per baixants d'aigües residuals

Dipòsits d'aigua

Conducces de fum i xemeneies

Jardineres, taules, bancs i altres

Les varietats d'amiant fetes servir han estat principalment la crisotil·le i la crocidolita, aquesta última principalment a canonades.

## 3. Legislació específica

### 3.1 Reglament de treball amb Risc d'Amiant

#### **Objecte**

Establir les mesures mínimes d'avaluació, control, correcció, prevenció i protecció de la salut davant els riscos derivats de la presència de la pols que contingui fibres d'amiant a l'ambient de treball.

Legislació específica

Reglament de treball amb Risc d'Amiant

#### **Conceptes Generals**

Fibres d'amiant

Partícules d'aquesta matèria, de qualsevol varietat, d'una longitud superior a 5 micròmetres, de diàmetre inferior a 3 micròmetres i la relació longitud/diàmetre superior a 3.

CPP: Concentració mitjana permissible

És la concentració màxima permesa a l'ambient de treball, expressada en fibres d'amiant per cm<sup>3</sup> i referida a la mitjana ponderada per a 8 hores de jornada laboral i 40 setmanals.

DA: Dosi acumulada

És la suma aritmètica, expressada en fibres/dia per cm<sup>3</sup>, de les concentracions mitjanes de cada jornada de treball, expressades en fibres/cm<sup>3</sup>, referida a un nombre determinat de jornades.

### **Treballadors potencialment exposats**

Aquells llocs de treball on hi hagi:

A) Una concentració de fibres d'amiant mesurada o calculada en relació a un període de referència de 8 h. diàries i 40 setmanals igual o superior a 0,20 fibres/cm<sup>3</sup> per la crisotil·le i 0,10 fibres/cm<sup>3</sup> per a les restants varietats d'amiant pures o barrejades, incloent-hi les barrejes que continguin crisotil·le.

B) Una dosi acumulada mesurada o calculada en un període continuat de 3 mesos, igual o superior a 12 fibres-dia/cm<sup>3</sup> per la crisotil·le i 6 fibres-dia/cm<sup>3</sup> per a les restants varietats d'amiant pures o barrejades, incloent-hi les barrejes que continguin crisotil·le.

### **Avaluació i control de l'ambient de treball**

Dins dels 6 mesos següents a la data d'entrada en vigor d'aquest Reglament les empreses hauran de realitzar un estudi complet dels riscos derivats de la presència de fibres d'amiant a l'ambient de treball amb una avaluació inicial dels ambients de treball i un control periòdic continuat.

L'avaluació i control el realitzaran els serveis de prevenció de les pròpies empreses, laboratoris organitzats mancomunament per empreses del sector o serveis especialitzats, independentment dels controls oficials que realitzi el CSCST.

Les determinacions realitzades s'hauran d'ajustar a un mètode tècnicament fiable que permeti la comparació de resultats

L'obtenció de mostres, determinació de concentracions i avaluació de resultats seran realitzades per laboratoris o serveis especialitzats d'empreses, quan la idoneïtat sigui reconeguda per l'Administració

Les mostres seran necessàriament de tipus personal, amb elements de captació sobre el treballador. L'estudi es pot completar amb mostres ambientals generals del local.

La periodicitat de les avaluacions serà, en principi, de 3 mesos. De tota manera, cada empresa, amb l'assessorament del CSCST, podrà establir un "pla de control periòdic i sistemàtic de riscos" en què es poden fixar diferents periodicitats. Aquest pla de control, amb el vist-i-plau del CSCST s'haurà de comunicar al Comitè de Seguretat i Salut de

Qualsevol modificació substancial del procés que pugui fer variar l'exposició dels treballadors suposarà la immediata avaluació dels llocs de treball afectats.

### **Mesures tècniques de prevenció**

Quan sigui possible, s'haurà de substituir l'amiant per altres productes. En cas contrari s'haurà de limitar la concentració mitjançant:

La limitació, al mínim imprescindible de la quantitat a utilitzar.

L'eliminació o reducció, tant com sigui possible, de la generació, emissió i transmissió de fibres d'amiant.

L'eliminació de fibres per extracció o captació a les proximitats del focus. Aquests sistemes els verificarà el CSCST cada 3 mesos.

El CSCST en tot moment podrà realitzar avaluacions ambientals:

A iniciativa pròpia.

A instàncies de la Inspecció.

A petició de la representació legal dels treballadors

Per tal d'aconseguir la màxima fiabilitat, el CSCST s'informarà de les condicions habituals de treball, consultant amb els empresaris, el Comitè de Seguretat i Salut i els responsables legals dels treballadors.

### **Mesures preventives d'organització**

Es reduirà al mínim el nombre de treballadors exposats al risc.  
Es delimitaran i senyalitzaran les zones.  
Els treballadors potencialment exposats no podran fer hores extraordinàries ni treballar a incentiu si les tasques suposen esforços físics que representen una variació en el volum d'aire inspirat.

Si se superen les C.P.P. fixades, s'investigaran les causes i fins que se solucionin s'utilitzaran equips de protecció individual. (EPI).

### Equips de protecció individual

Quan les mesures de prevenció col·lectiva de tipus tècnic i organitzatiu resultin insuficients, s'haurà de recórrer als equips de protecció individual de les vies respiratòries. Aquestes proteccions les haurà de subministrar l'empresa alhora que es responsabilitza de la neteja i manteniment. Els equips de protecció individual s'utilitzaran només:

- 1 Provisionalment, fins que es redueixi la concentració per sota dels valors establerts.
- 2 En els processos que exigeixin la utilització de l'amiant o de productes que el contenen, en estat sec, i que fan impracticable la instal·lació de sistemes que evitin la contaminació ambiental.
- 3 En treballs de neteja, reparació o manteniment.
- 4 En altres situacions excepcionals o d'emergència.

En l'ús d'equips de protecció individual respiratòria es tindrà en compte que:

- 1 En cap cas es podrà establir l'ús permanent i habitual.
- 2 El temps d'utilització es limitarà al mínim i en cap cas podrà superar les quatre hores diàries.
- 3 S'utilitzaran sempre models certificats.
- 4 Normalment s'utilitzaran màscares amb filtre mecànic; quan la concentració sigui molt alta seran necessaris protectors respiratoris amb aportament d'aire i pressió positiva.

### Roba de treball

L'empresa facilitarà gratuïtament jocs complets de roba de treball adequada.

La roba haurà de ser teixit lleuger i flexible, evitant plecs, butxaques i obertures; tipus granota o xandall, el qual tancarà tot el cos i si cal s'inclouran un tapa-caps i guants.

Serà d'ús obligatori mentre s'estigui exposat a l'amiant i se substituirà per roba de carrer abans d'abandonar el centre de treball. Quan es produeixi una acumulació visible de fibres sobre la roba de treball s'haurà d'efectuar el canvi de roba abans de menjar, excepte si es disposa d'un sistema eficaç d'aspiració. Està prohibit, per desempolsar la roba, espolsar-la, raspallar-la o utilitzar aire comprimit.

L'empresa s'ha de responsabilitzar de rentar la roba de treball, com a mínim un cop per setmana; si es renta en bugaderies fora de l'empresa, s'enviarà en recipients tancats i etiquetats amb "Roba contaminada per amiant. S'ha de mullar abans de manipular.

La reparació de la roba es farà sempre després de rentar-la.

Està totalment prohibit emportar-se la roba de treball a casa.

### Instal·lacions sanitàries i mesures d'higiene personal

Com a mínim s'hauran de complir els requisits que preveu el Reial decret 486/1997 de disposicions mínimes de seguretat i condicions de salut en els llocs de treball. Cal que hi hagi com a mínim, una dutxa amb aigua freda i calenta per a cada 10 treballadors o fracció, que treballin en un mateix torn. Cada treballador exposat ha de disposar de dues caselles, una per a la roba de carrer i l'altra per a la de feina, separades si és possible per la zona de dutxes. Els treballadors potencialment exposats s'hauran de rentar la cara, la boca i les mans abans de menjar, beure o fumar, i disposaran de 10 minuts, considerats de treball, per realitzar aquesta tasca. Està prohibit fumar en els locals i zones on hi hagi exposició a fibres d'amiant. L'empresa habilitarà adequadament zones i locals que permetin als treballadors el consum d'aliments i begudes.

### Condicions generals dels locals. Neteja i manteniment

Totes les instal·lacions i equips s'hauran de poder netejar i mantenir regularment amb facilitat. Les edificacions de nova construcció per a processos que suposen l'exposició a l'amiant hauran de:

1. Tenir superfícies internes llises, sense orificis ni repises.
2. Disposar d'un sistema d'aspiració i filtratge d'aire amb conduccions distribuïdes per tots els locals i on es puguin connectar els utensilis portàtils de neteja.

Les operacions que poden escampar pols d'amiant es realitzaran en locals d'ús exclusiu. Els locals, instal·lacions i maquinària dels processos on s'utilitza l'amiant es netejaran com a mínim, un cop l'any, amb mitjans que evitin la dispersió de pols a l'ambient. A les zones on s'acumuli pols a terra la neteja serà com a mínim diària i cada cop que hi hagi una acumulació visible de pols d'amiant.

La maquinària es netejarà exteriorment com a mínim un cop per setmana; si la maquinària disposa d'aspiració localitzada haurà d'estar en funcionament durant les operacions de neteja.

Totes les zones amb risc d'exposició a l'amiant hauran d'estar clarament delimitades i senyalitzades. Els senyals, que hauran de permetre una òptima visibilitat, portaran escrit "Perill d'inhalació d'amiant". "No us esteu en aquesta zona si no ho requereix el treball". "Prohibit fumar". Els recipients destinats al transport i emmagatzemament d'amiant, residus o materials que en continguin s'hauran d'etiquetar avisant-ne.

#### Senyalització

Totes les zones amb risc d'exposició a l'amiant hauran d'estar clarament delimitades i senyalitzades. Els senyals, que hauran de permetre una òptima visibilitat, portaran escrit "Perill d'inhalació d'amiant". "No us esteu en aquesta zona si no ho requereix el treball". "Prohibit fumar". Els recipients destinats al transport i emmagatzemament d'amiant, residus o materials que en continguin s'hauran d'etiquetar avisant-ne.

#### Transport, emmagatzematge i manipulació de l'amiant. Eliminació de residus

L'amiant com a matèria primera s'ha de transportar i emmagatzemar en recipients tancats. Els apilaments de sacs s'han de realitzar sobre superfícies seques i protegir-los amb fundes de plàstic. A l'interior de les factories només es podrà manipular l'amiant si s'utilitzen recipients tancats que evitin l'emissió de fibres a l'ambient.

Els sacs s'han de manipular amb molta cura per no foradar-los i no es poden utilitzar garfis o eines similars. Els sacs que s'han foradat s'han de col·locar dins de fundes noves i s'han d'etiquetar. S'ha d'instruir el personal que manipula i transporta recipients perquè en cas de ruptura, sàpiga recuperar i reparar el material.

Les restes dels diferents processos o les de les operacions de neteja s'han de recollir i transportar en recipients tancats.

El transport i eliminació de residus es realitzarà d'acord amb les disposicions vigents referents a deixalles perilloses. En els processos que impliquin operacions amb emissió de pols a l'ambient, tals com trepatge, tall, tornejat; s'haurà de realitzar amb sistemes d'aspiració i netejar el producte acabat amb aigua per tal que surti al mercat sense pols residual.

Tots els treballadors, de llocs de treball on hi hagi amiant, s'hauran de sotmetre a control mèdic preventiu

### Reconeixements previs

Abans d'ocupar un lloc de treball on s'utilitzi amiant, tots els treballadors hauran de passar un reconeixement mèdic que consistirà en:

Història clínica detallada amb especial referència a patologia neurològica.  
Exploracions clíniques i analítiques.  
Estudi radiològic. Com a mínim una radiografia posterior-anterior i una altra lateral de tòrax. En cap cas l'estudi podrà fer-se mitjançant radioscòpia o fotoseriació.  
Exploració funcional respiratòria.

Davant el risc de patologia específica per amiant no seran admesos els treballadors que en el reconeixement previ presentin:

Alteracions de les vies aèries superiors.  
Deformació física important de la caixa toràctica o de la columna vertebral.  
Qualsevol neumopatia crònica.  
Cardiopatia de grau funcional II de la classificació de l'Associació Americana de Cardiologia.

### Reconeixements periòdics

Els hauran de realitzar tots els treballadors, l'activitat dels quals es desenvolupi en ambient de treball amb amiant. La periodicitat serà anual per als qui estan potencialment exposats o que ho han estat anteriorment, i cada 3 anys per als qui en cap moment han estat potencialment exposats. Els reconeixements constaran de:

Revisió i actualització de la història clínica mèdico-laboral.  
Exploracions clíniques i analítiques.  
Estudi radiològic d'acord amb les pautes fixades, per als reconeixements previs.  
Exploració funcional respiratòria que anualment suposarà com a mínim una espirometria simple i un test de difusió i que es completarà cada tres anys amb les proves descrites per als reconeixements previs.

### Reconeixements postocupacionals

Donat que hi ha un llarg període de latència de les manifestacions patològiques per amiant, els treballadors que hagin estat exposats a l'amiant i cessin en l'activitat amb risc per jubilació o canvi d'empresa seguiran un control mèdic preventiu mitjançant reconeixements periòdics realitzats, amb càrrec a la Seguretat Social, en Serveis de Pneumologia que disposin de mitjans per realitzar l'exploració funcional respiratòria o altres serveis relacionats amb la patologia de l'amiant.

### Criteris de sospita diagnòstica

Els treballadors exposats a l'amiant seran apartats dels llocs de treball amb risc i adreçats a un servei especialitzat de Pneumologia, si presenten els símptomes següents:

Dispnea		d'esforç.
Dolor	toràcic	persistent.
Crepitans	inspiratòries	persistentes.
Alteracions	radiològiques	pleurals.
Alteracions en els paràmetres de l'exploració funcional respiratòria.		

### Seguiment epidemiològic

Les dades dels reconeixements mèdics seran recollides, per a la seva valoració epidemiològica, en un Cens Nacional establert per l'INSHT, d'acord amb la normativa establerta per la Direcció General de Treball, a proposta de la Comissió de Seguiment

Informació, formació i participació dels treballadors

Qualsevol empresa amb risc d'amiant haurà d'informar els treballadors i representants legals respecte a:

1. Riscos per a la salut derivats del treball amb amiant.
2. Prescripcions higiènico-preventives que han de seguir els treballadors i serveis que ha de facilitar l'empresa.
3. Perills de l'hàbit de fumar.
4. Utilitat, obligatorietat i conservació dels equips de protecció individual.
5. Resultat de les valoracions ambientals i el seu significat.
6. En cas de superar-se els límits establerts, les causes determinants i les mesures correctores, que s'han adoptat.
7. Resultats, no nominatius dels seguiments mèdico-laborals dels treballadors.

Registres de dades i arxiu de documentació

A cada treballador se l'informarà individualment dels resultats de les valoracions ambientals del seu lloc de treball i de les dades del seu reconeixement mèdic. Els registres de dades s'efectuaran en els models de llibres-registre que estableix l'Ordre de 30 de juny de 1987 publicada al DOGC el dia 10-7-87. Les empreses, l'activitat de les quals suposi risc d'amiant, hauran de portar registre i arxius de l'avaluació i control de l'ambient laboral i vigilància mèdica dels treballadors. Aquests llibres de Registre estan, a disposició dels interessats, a les Delegacions Territorials del Departament de Treball.

Les dades d'avaluació i control ambiental es conservaran arxivades durant 40 anys i les referents a la vigilància mèdico-laboral dels treballadors durant 50 anys dels quals, com a mínim, 20 s'han de comptabilitzar a partir de la data final de l'activitat laboral. Les dades de la valoració de l'estat de salut dels treballadors exposats només es podran utilitzar com a base orientativa per millorar l'ambient de treball o amb finalitat mèdico-laboral i sempre respectant "el caràcter confidencial".

Treball d'enderrocs, manteniment i reparació en edificis, estructures, aparells i instal·lacions amb materials amb amiant

L'Ordre del 7-1-1987 (modificada el 26-7-1993) estableix l'obligatorietat de realitzar un pla de treball que s'haurà de sotmetre a l'aprovació de l'autoritat laboral per aquelles activitats i/o operacions en les quals els treballadors estiguin exposats o siguin susceptibles d'estar exposats a la pols que contingui fibres d'amiant i que hagi estat generat a partir de la manipulació de materials d'edificis (enderrocs, obres...), estructures, aparells i instal·lacions. Aquest Pla contemplarà:

- Naturalesa i lloc de treball.
- Durada i nombre de treballadors implicats.
- Mètodes emprats.
- Mesures preventives per limitar la generació i dispersió de fibres.
- Avaluació i control de l'ambient de treball.
- Tipus i formes d'ús dels EPI's.
- Característiques dels equipaments utilitzats per a la protecció i descontaminació dels treballadors.
- Característiques dels equipaments utilitzats per a la protecció de les altres persones que es troben en el lloc de treball o en proximitat.
- Informació dels treballadors.
- Eliminació dels residus.
- Retirada d'amiant o dels materials amb amiant abans de començar les operacions.

### Limitacions a la comercialització i ús de l'amiant

Ordre de 31 d'octubre de 1984 (Ministerio de Trabajo y Seguridad Social). Seguretat i Higiene en el treball. Reglament de treballs amb risc d'amiant (BOE 267 - 7.11.1984).

Reial Decret 106/1985 de 23 de gener, que modifica condicions a complir per a objectes d'ornament o ús personal, robes i tapisseries (BOE 26 i 27 - 30 i 31.1.1985).

Reial Decret 2330/1985, de 6 de novembre, Normes de seguretat de joguines, útils d'ús infantil i articles de broma (BOE 14 i 15 - 14 i 16.12.1985).

Ordre 7 de gener de 1987, (Ministeri de Treball i Seguretat Social). SEGURETAT I HIGIENE EN EL TREBALL. Normes

complementàries del Reglament sobre treballs amb risc d'amiant (BOE 13 - 15.1.1987).

Reial Decret núm. 1406/1989, de 10 de novembre (Ministeri de Relacions amb les Corts i de la Secretaria de Govern). PRODUCTES QUÍMICS. Imposa limitacions a la comercialització i ús de determinades substàncies i preparats perillosos (BOE 278 - 20.11.1989), actualitzat per l'OM de 30 de Desembre de 1993 (BOE 4 - 5.1.1994) i modificat per l'OM de 1 de Febrer de 1996 (BOE 33-7.2.1996) i per l'OM de 7 de Desembre de 2001 (BOE 299-14.12.2001).

Reial Decret núm. 1078/1993, de 2 de juliol de 1993. PRODUCTES QUÍMICS. Reglament sobre classificació, envasat i etiquetatge de preparats perillosos (BOE 216 - 9.10.1993).

Ordre de 30 de desembre de 1993. PRODUCTES QUÍMICS. Actualitza l'annex I del Reial Decret 1406/1989, de 10 de novembre, que imposa limitacions a la comercialització i ús de determinades substàncies i preparats perillosos (BOE 4 - 5.1.1994).

Reial Decret núm. 363/1995, de 10 de març. PRODUCTES QUÍMICS. Reglament sobre notificació de substàncies noves i classificació, envasat i etiquetatge de substàncies perilloses (BOE 133, supl. - 5.6.1995).

Ordre d'1 de febrer de 1996. PRODUCTES QUÍMICS. Modifica l'annex I del Reial Decret 1406/ 1989, de 10 de novembre, que imposa limitacions a la comercialització i ús de determinades substàncies i preparats perillosos (BOE 33 - 7.2.1996).

Directiva 1999/77/CE, de 26 de juliol, per la qual s'adapta al progrés tècnic per sisena vegada l'annex I de la Directiva 76/769/CEE del Consell relativa a l'aproximació de les disposicions legals reglamentàries i administratives dels Estats membres que limiten la comercialització i l'ús de determinades substàncies i preparats perillosos (amiant).

Respecte al medi ambient

Reial Decret 108/1991, d'1 de febrer, (Ministeri de Relacions amb les Corts i de la Secretaria de Govern) sobre la prevenció i reducció de la contaminació del medi ambient produïda per l'amiant (BOE 32 - 6.2.1991), rectificat 19.2.1991.

Legislació referida als residus i al medi ambient

Gestió de residus i al medi ambient

Llei 10/1998, de 21 d'Abril de 1998 de residus (BOE, 96 - 22.4.1998).

Reial decret núm. 833/1998, de 20 de juliol. Reglament per a l'execució de la Llei 20/1986, (derogada per la Llei 10/1998).

Ordre de 13 d'Octubre de 1989. Mètodes de caracterització (BOE 270 - 10.11.1989).

Real Decret 108/1991, de 1 de Febrer, sobre prevenció i reducció de la contaminació del medi ambient produïda per l'amiant (BOE 32 -6.2.1991), rectificat pel BOE 32 - 6.2.1991.

Llei 6/1993, de 15 de juliol, reguladora dels residus (DOGC 1776 - 28.7.1993).

Decret 201/1994, de 26 de juliol, regulador dels enderroc i altres residus de la construcció (DOGC 1931 - 8.8.1994).

Decret 34/1996, de 9 de Gener, pel qual s'aprova el Catàleg de residus de Catalunya (DOGC 2166 - 9.2.1996). Modificat pel Decret 92/1999 (DOGC 2865 - 12.4.1999) i Resolució 27.10.1999.

Reial decret 952/1997, de 20 de Juny pel qual es modifica el Reglament per a l'execució de la Llei 29/1986, de 14 de Maig, bàsica de residus tòxics i perillosos, aprovat mitjançant el Reial Decret 833/1988, de 20 de juliol (BOE 160 - 5.7.1997).

Decret 93/1999, de 6 d'Abril, sobre procediments de gestió de residus(DOGC 2865 - 12.4.1999).

Ordre Ministerial MAM/304/2002, de 8 de Febrer, pel que es publiquen les operacions de valorització i eliminació de residus i la llista europea de residus (CER) (BOE, 43 - 19.2.2002). Correcció d'errors BOE 61 - 12.3.2002.

Legislació específica

Registre d'empreses amb Risc d'Amiant  
RERA

Que és el RERA?

És un registre d'empreses. Recull totes aquelles que tenen treballadors que són o posar se exposats a l'amiant.

On és ubicat el RERA?

És un registre d'àmbit provincial, que es gestiona des de les delegacions territorials del Departament de Treball, a Catalunya, i en els òrgans corresponents de la resta de comunitats autònomes.

Qui s'ha d'inscriure?

Les empreses incloses a l'àmbit d'aplicació del Reglament de l'amiant (OM 31- X-84, BOE 7 - XI-87). Aquest abasta totes aquelles operacions i activitats en les quals els treballadors són exposats o siguin susceptibles d'estar-ho a la

pols que contingui fibres d'amiant.

En el cas d'amiant ja instal·lat aquesta pols es pot originar a partir de la manipulació d'amiant o de materials que el contenen a edificis, aparells i instal·lacions, i especialment a:

Treballs de demolició de construccions, si hi ha amiant. Treballs i operacions destinades a la retirada d'amiant o de materials que el continguin, d'edificis, estructures, aparells i instal·lacions. Desballestament de vaixells o unitats, materials dels quals en forma part, en la seva composició, l'amiant.

Com a criteri general s'ha d'inscriure al RERA l'empresa que realitzi els treballs amb amiant, és a dir, aquella en la qual els seus treballadors realitzin les operacions que impliquin la manipulació d'amiant o de MCA.

Per a les empreses amb pla de treball aprovat ha de coincidir l'empresa registrada al RERA i la que presenta el pla de treball davant l'autoritat laboral corresponent.

On s'ha d'inscriure? L'empresa s'ha de donar d'alta només al RERA de la província on radiqui el centre productiu, que com a tal està donat d'alta davant l'autoritat laboral (Comunicat d'obertura), per tal d'estalviar duplicitats al registre de Catalunya i d'Espanya.

## Legislació específica Residus d'Amiant

### Què són i com estan classificats

D'acord amb la definició de residu, podem dir que és aquell producte o substància que format en part o totalment per amiant esdevindrà residu d'amiant en el moment que el seu posseïdor i productor tingui la necessitat o obligació de desprendre-se'n. És per això que la gran majoria de residus d'amiant sorgeixen dels enderrocs, reparacions i operacions de retirada de materials amb amiant en edificis, instal·lacions i maquinària a part dels generats en processos de fabricació.

Cal especificar que tot material contaminat amb amiant (filtres, granotes, carettes, etc.) eliminable es considera a tots els efectes com a residu d'amiant, i haurà de ser gestionat com a tal.

El Catàleg Europeu de Residus publicat mitjançant Decisions comunitàries 2000/532/CE, 2001/118/CE, 2001/119/CE i 2001/573/CE es recull a la normativa espanyola per l'Ordre Ministerial MAM/304/2002, de 8 de febrer de 2002 que codifica i classifica els residus d'amiant. Aquests són els que es relacionen a la taula següent:

### Classificació dels residus d'amiant segons el Catàleg Europeu de Residus, MAM/304/2002

Observem a la llista adjunta com tots els residus que contenen amiant són especials (perillosos), i han d'anar a abocadors de residus especials; però la consideració dels residus de construcció, amb codi 170605, a efectes de la seva eliminació en abocador, no entrarà en vigor, a la resta de l'estat espanyol fins que no s'aprovi la normativa comunitària on s'estableixin mesures per a l'eliminació de residus de materials de construcció que contenen amiant. A Catalunya, l'aplicació de la decisió comunitària que classifica els residus de fibrociment (2001/573/CCE) ha entrat en vigor en data 01/01/2002, el que implica que tost els residus amb amiant, inclosos els de fibrociment han d'eliminar-se en abocador de residus especials.

CODI	DESCRIPCIÓ	CLASSIFICACIÓ
17 RESIDUS DE LA CONSTRUCCIÓ I DEMOLICIÓ		
<b>1706</b>	<b>Materials d'aïllament i materials de construcció que contenen amiant</b>	
<b>170601</b>	<b>Materials d'aïllament que contenen amiant</b>	<b>ESPECIAL</b>
<b>170605</b>	<b>Materials de construcció que contenen amiant</b>	<b>ESPECIAL</b>

## Legislació específica

### Residus d'Amiant

#### Com s'han de transportar

Pel seu transport, els residus d'amiant especials han de ser embalats separatament de la resta de residus, de forma estanca, amb contenidors resistents i amb una indicació clara a l'embalatge que es tracta d'amiant. Respecte als residus d'amiant no especials s'han de transportar de manera que no es produeixi trencament de peces que puguin alliberar les fibres d'amiant. Per aquest motiu, s'embararan amb material plàstic, en cas de peces grans, o bé es dipositaran en big-bags en cas de mides petites. Pel que fa a l'empresa que efectui operacions de recollida i transport dels residus d'amiant, haurà d'estar inscrita en el Registre de transportistes, tal com preveu el Decret 93/1999, sobre procediments de gestió de residus. No obstant això, pot donar-se alguna excepció en funció de la procedència o quantitat transportada; a la taula 2

s'indica quan cal o no un transport autoritzat de residus.

		Residus d'amiant	especials	Residus no especials d'amiant
Residu de la construcció		SI	NO	
Residu industrial	Quantitat trans. Superior a 1 Tn	SI	SI	
Residu industrial	Quantitat trans. Inferior a 1 Tn	SI	NO	
Residu industria	Recollida	SI	SI	

Criteria per determinar si cal o no transport autoritzat de residus

Legislació específica

Residus d'Amiant

Com s'han de gestionar

La gestió prevista per aquests residus al Catàleg de Residus de Catalunya és la disposició del material de rebuig, ja sigui en dipòsits controlats de classe II (no especials), per als residus de fibrociment o residus que tenen les fibres fixades (materials poc friables), o bé de classe III (especials) per als residus amb materials friables. La classificació dels dipòsits controlats és l'establerta al Decret 1/97, de 7 de gener, sobre la disposició del rebuig dels residus en dipòsits controlats.

Les instal·lacions receptores d'aquests residus, els dipòsits controlats, han d'estar incloses al Registre de gestors de residus de Catalunya. Aquest registre és públic i consultable a les dependències i a la pàgina web de la Junta de Residus ([www.junres.es](http://www.junres.es)). En el dipòsit controlat s'evitarà la descàrrega a dojo, que provoqui el trencament dels envasos o de les peces de fibrociment.

En cap cas les operacions de compactació al dipòsit es realitzaran directament sobre els residus d'amiant. Caldrà abans cobrir-los amb els materials previstos dins el manual d'exploració d'aquestes instal·lacions. Cal indicar que en el cas dels residus de la construcció s'haurà de fer constar al projecte de desconstrucció els destins previstos per aquest residus.

Legislació específica

**Residus**

**d'Amiant**

**Quina documentació cal fer servir**

Pel que fa a la documentació que ha d'acompanyar a la gestió d'aquests residus és la prevista al Decret 93/1999, sobre procediments de gestió de residus. El centre generador dels residus d'amiant i el gestor han de formalitzar un contracte mitjançant la fitxa d'acceptació. Aquest document que facilita i valida la Junta de Residus es fa per a cada tipologia de residu i té una validesa de 5 anys. Una vegada formalitzat implica la responsabilitat subsidiària del centre generador respecte a la destinació i el tractament dels seus residus. Respecte al transport, s'ha de formalitzar un full de seguiment, un justificant de recepció o full de seguiment itinerant d'acord amb el tipus de recollida per a cada un dels viatges que es vulguin realitzar. Aquest document el facilita la Junta de Residus i s'ha de fer constar el volum, la data de recollida, el centre generador i la data de lliurament. D'altra banda la gestió dels residus d'amiant provinents de la construcció es documentarà segons el que s'hagi establert prèviament al pla de treball amb amiant i al projecte de desconstrucció de la instal·lació.

Com es formalitza la gestió?

La gestió de residus industrials es formalitza mitjançant els següents documents:

Fitxa d'acceptació: Es el contracte que s'estableix entre el productor/poseïdors del residu i el seu gestor. Quan la Junta de Residus li ha donat la conformitat-es adir, ha segellat la fitxa-, permet la gestió del residu al qual es refereix.

Full de seguiment; Es el document de control per el transport de residus. No es pot establir si prèviament no s'ha signat una Fitxa d'acceptació.

Full de seguiment itinerant. Fa la mateixa funció que el full de seguiment, però permet el transport en un mateix vehicle de residus compatible i procedents de fins a 20 productors diferents.



Declaració anual de residus. Cada empresa productora de residus te l'obligació de declarar anualment a la Junta de Residus els diferents residus que ha general, indicar-ne les quantitats i la tipologia i la gestió que se'ls ha donat.

### Legislació específica

#### Residus

d'Amiant

#### Normativa aplicable

Llei 6/1993, de 15 de juliol, reguladora dels residus (DOGC 1776 - 28.7.1993).  
Decret 93/1999, de 6 d'abril, sobre procediments de gestió de residus (DOGC 2865 - 12.4.1999)  
Decret 92/1999, de 6 d'abril, de modificació del decret 34/1996, de 9 de gener, pel qual s'aprova el Catàleg de residus de Catalunya (DOGC 2865 - 12.4.1999)  
Ordre Ministerial MAM/304/2002, de 19 de febrer de 2002. Operacions de valorització i eliminació de residus i llista europeu de residus (BOE 43 - 19.2.2002). Correcció d'errors BOE 61 - 12.3.2002 i BOE 43 - 19.2.2002

Presència	d'amiant.	Actuacions
Detecció de la presència d'amiant		
Hi	ha	amiant?
Recerca documental		

En primer lloc es buscarà la documentació existent sobre l'edifici, instal·lació o maquinària: projecte de construcció, de rehabilitació, documentació de la maquinària, informació del subministrador o altres documents si n'hi ha, per tal de determinar si, en la instal·lació o maquinària es va fer servir amiant o materials que el continguin (**MCA**); en el seu defecte podem adreçar-nos als subministradors dels materials.

Recerca sobre el terreny

Si d'aquestes fonts d'informació no s'obté resposta, es realitzarà una inspecció ocular de l'edifici, instal·lació o maquinària en aquells punts on s'ha descrit la utilització d'amiant (usos i aplicacions de l'amiant).

En cas de dubte es recolliran mostres dels materials, per la qual cosa es pendran les mesures de seguretat i salut dels treballadors i de protecció del medi ambient. A continuació es descriu, a títol informatiu, un procediment per al mostreig de material amb amiant.

#### Procediment de mostreig de material amb amiant.

En primer lloc cal col·locar-se l'equipament de protecció individual necessari segons la possibilitat d'emissió de pols amb amiant (grau de conservació del material, presència d'humitat, etc.), el grau de complexitat de l'operació (en altura, ajupit, presència d'instal·lacions, etc.).

La zona a mostrejar humitejarà.

Caldrà tallar i agafar el material objecte del mostreig.

Es col·locarà en un recipient o bossa adient.

Es tancarà el forat fet, encapsulant-lo o segellant-lo.

S'haurà d'identificar la mostra.

Es netejarà l'equip de mostreig ( pines, ganivets, ...)

S'enviaran les mostres a un laboratori adequat per a la determinació d'amiant en matèria primera.

El resultat de la inspecció proporcionarà la informació sobre la presència d'amiant i la seva varietat, en l'edifici, instal·lació o maquinària.

<b>Avaluació</b>	<b>de</b>	<b>la</b>	<b>situació</b>
<b>Com</b>			<b>fer-la?</b>

Si el resultat de la fase anterior indica presència d'amiant, s'haurà de realitzar una avaluació de la situació atenent els factors següents:

Ubicació

Es dibuixarà un plànol detallat de la ubicació de l'amiant on s'indicarà la seva extensió i varietat.

Friabilitat

Es considerarà la facilitat d'emissió de fibres a l'ambient.

Podem distingir dos tipus de productes amb amiant, cosa que pot ser molt útil a l'hora d'avaluar la possibilitat d'emissió de fibres a l'ambient.

FRIABLES; ...com són els flocatges, els calorifugats, cartrò-amiant i, en menor grau, certes plaques de fals sostre, en les quals les fibres d'amiant estan lligades dèbilment.

FRIABLES O DURS; Aquests materials poden emetre fibres a l'atmosfera de manera espontània o com a conseqüència d'una agressió externa (xoc, moviment d'aire, vibració, etc.). ..fonamentalment els de fibrociment i els terres de vinil-amiant.

L'amiant està lligat fortament i dificulta l'emissió espontània de fibres.

Estat físic del material

Grau de conservació del material, pel que fa a la presència d'esquerdes, humitats, desconxats, desgastament, etc.

Accessibilitat a la zona

S'ha de considerar si la zona amb amiant és de fàcil accés, és a dir, si és possible el contacte amb el material d'amiant, especialment de forma accidental, (zones de pas, material en columnes en aparcaments, etc.) o de forma intencionada (instal·lacions en fals sostre, a la vista, etc.)

Condicions en la zona afectada

Es consideren les condicions existents a la zona afectada per la presència de materials amb amiant respecte d'aquells factors que puguin incidir en la possibilitat d'emissió de fibres d'amiant a l'ambient, tals com degradació dels materials (revestiments exteriors, teulades, calorifugats, aïllaments, etc.), la possibilitat de rebre cops, vibracions, corrents d'aire, manipulacions en operacions de manteniment, filtracions i condensacions d'aigua, etc.

Ús de la zona afectada

En considerarà la utilització present i futura de l'espai, instal·lació o maquinaria i especialment es tindrà cura en les operacions de reparació i manteniment, als punts amb amiant o en les seves proximitats.

**Presència d'amiant. Actuacions.**

**Decisió 1**

**Què cal fer?**

**Segons les conclusions de l'avaluació i d'altres possibles factors a considerar (econòmics, comercials, estratègics, etc.) es determinarà les actuacions a realitzar. Tant en el cas de no intervenció com pel d'intervenció, excepte el desamiantatge, hem de tenir clar que el MCA continua en el seu lloc per tant serà aconsellable que en tots aquests casos:**

1. Ubicació: mantenir actualitzada la llista de MCA, informar.
2. Control periòdic de l'estat dels MCA, informar.
3. Restringir l'accés (autorització). Aplicar mètodes de treball segurs en aquestes zones (pla de treball autoritzat)
4. Senyalitzar.

**Presència d'amiant. Actuacions**

**Decisió 2**

**No intervenció sobre el material amb amiant**

Només es decidirà aquesta opció si l'avaluació anterior ens indica que hi ha poca possibilitat que passin fibres a l'ambient. Cal realitzar controls periòdics per tal de garantir que no es modifica aquesta situació.

Presència d'amiant. Actuacions  
Decisió 3  
Intervenció sobre el material amb amiant.

Les actuacions sobre el material amb amiant es poden diferenciar en tres tipus d'intervenció:

1. Estabilització.
2. Confinament.
3. Desamiantat o eliminació.

**A les dues primeres, la intervenció es realitza per tal d'evitar l'alliberament de fibres a l'ambient, mentre que a la tercera cal retirar o eliminar l'amiant.**

Presència d'amiant. Actuacions  
Decisió  
Estabilització

Aquesta operació es farà quan el material no està degradat i volem assegurar la durabilitat. Consisteix a aplicar, mitjançant projecció aerogràfica i/o injecció, un material elastòmer, en forma líquida, sobre el material d'amiant per reduir la possibilitat d'alliberar fibres d'amiant a l'ambient. Això s'aconsegueix, bé creant una

membrana sobre la superfície (estabilització cobertora) o penetrant dins el material i lligant els components (estabilització penetrant).  
 Hi ha diferents productes que s'usen comercialitzats com a segellant de l'amiant, en general són composicions a base de polímers en dispersió aquosa que penetren i impregnen ràpidament tots els tipus d'amiant inclosa l'amosita i la crocidolita.

Un **bon segellant** hauria de ser capaç de absorbir els impactes sense alterar la seva integritat, ser flexible (elàstic), tenir una bona resistència al foc, no ser perillós, i tenir una bona resistència al pas del temps. Aquest tractament té el seu punt feble en la resistència mecànica, per tant, no és aconsellable si el material pot rebre cops durant el seu ús. A Itàlia és una solució que s'aplica per eliminar les emissions de fibres de plaques de fibrociment envellides.

Per estabilitzar no podem pintar a la lleugera sobre un revestiment d'amiant, ja que el remei pot ser pitjor que la solució. La pintura pot arrancar el material o emetre més fibres a l'aire. Cal fer proves d'idoneïtat pel producte abans d'aplicar-lo i establir la durabilitat del tractament i les operacions de manteniment que caldrà realitzar. Aquesta operació limita l'alliberament de fibres a l'ambient, però no limita l'accessibilitat del material d'amiant als ocupants de l'edifici. El cost de l'aplicació és moderadament baix, encara que cal realitzar inspeccions periòdiques per tal de garantir el seu bon estat. (vegeu Pla de treball)

Presència d'amiant. Actuacions  
 Decisió  
 Quadre d'estabilització

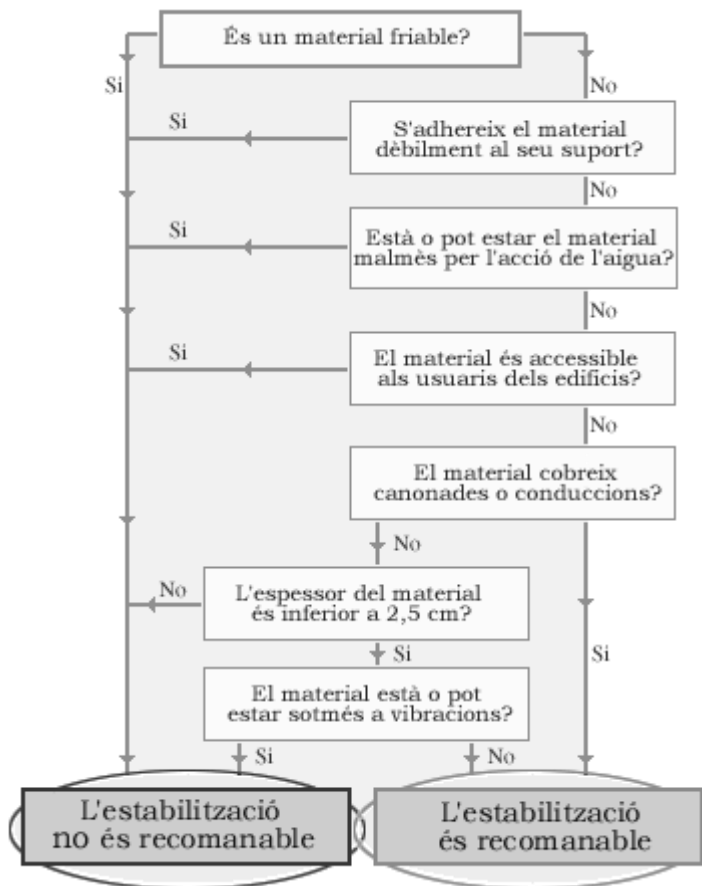

Factors a considerar per a l'estabilització de materials amb amiant.

Font: EPA 1981, extret de R. P. Ouellette et al. Asbestos Hazard Management, Ed. Technomic, 1987

**Presència d'amiant. Actuacions**

**Decisió Confinament**

És una barrera física entre el material que conté amiant i els ocupants de l'edifici, mitjançant una nova estructura. Els fals sostres, envans, recobriments de PVC o d'acer en canonades són algunes de les alternatives per al confinament.

Aquesta solució no es pot utilitzar quan el suport no sigui prou consistent o es prevegin treballs de manteniment o

de rehabilitació posteriors. Aquesta opció pot ser utilitzada conjuntament amb l'estabilització. Encara que el cost d'aquesta alternativa siguim econòmic que les altres alternatives, implica un augment de cost suplementari per als treballs posteriors de manteniment i de desamiantatge que, abans de l'enderroc, és obligatori realitzar. Cal portar a terme inspeccions periòdiques per tal de garantir el seu bon estat.

El desamiantatge implica l'eliminació dels materials amb amiant (MCA), cosa que suposa evitar definitivament els problemes de contaminació de fibres d'amiant causades per la degradació dels MCA i els problemes dels treballs de manteniment o de rehabilitació posteriors. (vegeu Pla de treball i exemples pràctics)

**Presència d'amiant. Actuacions**  
**Decisió**  
**Taula resum**

<b>Taula: Possibles actuacions davant la presència d'amiant a l'edifici</b>			
PROCEDIMENT	ESTABILITZACIÓ	CONFINAMENT	DESAMIANAT
DESCRIPCIÓ	Aplicar, mitjançant projecció aerogràfica i/o injecció d'un material sobre o dins el material d'amiant per reduir la possibilitat d'alliberar fibres d'amiant a l'ambient.	És una barrera física entre el material que conté amiant i els ocupants de l'edifici, mitjançant una nova estructura.	Retirada de l'amiant o del material amb amiant.
APLICABILITAT	⇒ En materials no degradats. ⇒ En zones sense xocs, vibracions, humitats ni corrents d'aire. ⇒ En zones sense requeriments de manteniment. ⇒ Material poc friable.	⇒ Suports sòlids. ⇒ Zones sense manteniment ni instal·lacions.	⇒ Material en mal estat. ⇒ Procediment en funció del tipus de material la seva ubicació i la extensió dels treballs. ⇒ Sempre abans de la deconstrucció d'un edifici.
AVANTATGES	⇒ No hi ha reducció de l'espai. ⇒ Mètode ràpid, simple i de baix cost. ⇒ Aplicació a superfícies complexes. ⇒ No hi ha residus a tractar. ⇒ Poc risc de contaminació durant els treballs. ⇒ Controla l'alliberació de fibres.	⇒ Bona resistència al xoc. ⇒ Mètode ràpid i econòmic. ⇒ Poc risc de contaminació durant els treballs. ⇒ No hi ha residus a tractar. ⇒ Controla l'alliberació de fibres.	⇒ Elimina la font d'amiant. ⇒ Cap limitació a treballs de manteniment o altres obres que es vulguin fer en un futur.
DESADVANTATGES	⇒ La font d'amiant segueix a l'edifici. ⇒ Obligació d'eliminació en cas d'enderroc. ⇒ Sensible al xoc. ⇒ Garantia incerta de la durabilitat. ⇒ Inspeccions periòdiques i manteniment. ⇒ Problemes de caigudes per laminació del material. ⇒ Material encapsulat és més difícil de treure. ⇒ Pla de Treball per a operacions de manteniment.	⇒ La font d'amiant segueix a l'edifici. ⇒ Obligació d'eliminació en cas d'enderroc. ⇒ Inspeccions periòdiques i manteniment. ⇒ Cal assegurar el tancament. ⇒ Pot ser costós si pertorba altres sistemes. ⇒ Reducció de l'espai útil. ⇒ Pla de Treball per a operacions de manteniment.	⇒ És el més costós, complicat i llarg. ⇒ Implica especialització i coneixements específics. ⇒ Necessari reemplaçar el material eliminat. ⇒ Alt risc d'exposició pels treballadors que fan l'eliminació. ⇒ Residus a tractar. ⇒ Requereix Pla de Treball previ al seu inici.

**Presència d'amiant. Actuacions**  
**El pla de treball**

Què és?  
 El pla de treball amb amiant és un conjunt d'accions preventives per tal de reduir el risc causat per l'exposició a l'amiant.

Els plans de treball es regulen a l'Ordre del Ministeri de Treball, de data de 7 de gener de 1987 (BOE núm. 13), modificada per l'Ordre del Ministeri de Treball, de data de 26 de juliol de 1993 (BOE núm. 186), sempre dins del marc establert per l'Ordre del Ministeri de Treball, de data de 31 d'octubre de 1984 (BOE núm. 267) que aprova el Reglament de treballs amb risc d'amiant.

**Presència d'amiant. Actuacions**  
**El pla de treball**  
**Àmbit d'aplicació**

Comprèn totes aquelles operacions i activitats en les quals els treballadors estan exposats o són susceptibles d'estar-ho a la pols que contingui fibres d'amiant, i que hagi estat generat a partir de la manipulació de materials d'edificis, estructures, aparells i instal·lacions, en especial:

1. Treballs de demolició de construccions, si existeix presència d'amiant.
2. Treballs i operacions destinats a la retirada d'amiant o de materials que el continguin, d'edificis, estructures, aparells i instal·lacions.
3. Desballestament de vaixells o unitats on l'amiant forma part de la composició dels materials presents.

**Presència d'amiant.** **Actuacions treball**  
**El pla de treball**  
**Qui l'ha de presentar?**

L'empresa que realitza els treballs amb amiant. És a dir, aquella que aporta els treballadors que realitzen les operacions descrites en el pla de treball aprovat.  
 No s'admetrà la presència de treballadors aliens als previstos al pla de treball.

**Presència d'amiant.** **Actuacions treball**  
**El pla de treball**  
**On s'ha de presentar?**

Si només afecta a una província o comunitat autònoma, el pla de treball cal presentar-lo a la Autoritat Laboral corresponent.  
 Si els treballs afectessin a més d'una comunitat autònoma, s'haurà de presentar a la Dirección General de Trabajo del Ministerio de Trabajo y Seguridad Social de l'administració central de l'estat.

**Presència d'amiant.** **Actuacions treball**  
**El pla de treball**  
**Quan s'ha de presentar?**

El pla ha d'estar aprovat abans de l'inici dels treballs amb amiant.  
 Els empresaris que contractin o subcontractin a d'altres aquests tipus de treball comprovaran que els contractistes disposen del corresponent pla de treball aprovat per l'Autoritat Laboral competent.

**Presència d'amiant.** **Actuacions treball**  
**El pla de treball**  
**Com s'ha de fer?**

L'elaboració del pla de treball es farà en consulta amb la representació dels treballadors i el Comitè de Seguretat i Salut si n'hi ha.  
 Els aspectes que ha de contenir són els que s'exposen a continuació:

1. **Naturalesa del treball i lloc en el qual s'efectuen els treballs.**
2. Duració dels treballs i número de treballadors implicats.
3. Mètodes utilitzats.
4. Mesures preventives previstes per a limitar la generació i dispersió de fibres a l'ambient.
5. Procediment per a l'avaluació i control de l'ambient de treball.
6. El tipus i manera d'ús dels equips de protecció individual.
7. Característiques dels equips de protecció i descontaminació dels treballadors
8. Mesures destinades a informar els treballadors sobre els riscos a què estan exposats i les precaucions que han de prendre.
9. Mesures per a l'eliminació dels residus

**Presència d'amiant.** **Actuacions**  
**Exemple pràctic (cas que ens ocupa)**

Es donen quatre exemples sobre treballs amb amiant:  
 Eliminació

#### **RETIRADA COBERTES EXTERIORS DE FIBROCIMENT (Material no friable)**

És el cas més freqüent de la presència de materials amb amiant a la construcció. Es tracta, normalment, de plaques ondulades, amb amiant entre el 10 i 30 % en pes segons la antiguitat.

Si bé la seva instal·lació admet diferents possibilitats, la majoritària és en cobertes de naus industrials i parets pluvials. Es troben col·locades superposades unes a altres mitjançant un passant o fixador metàl·lic.

Aquest material, a causa de la unió de l'amiant amb el ciment, és poc friable. La possible alliberació de fibres d'amiant a l'ambient es pot produir per l'envelliment de la placa pels agents atmosfèrics o per l'acció mecànica a sobre d'aquestes.

La característica, abans remarcada, de poca friabilitat, fa que la retirada d'aquestes plaques sigui una de les operacions menys complicades sobre els materials amb amiant.  
 No obstant això cal considerar que la seva manipulació implica la possibilitat d'emissió de fibres, per la qual cosa es necessària l'adopció de mesures de protecció col·lectives i individuals.

#### **Equip de Protecció individual**

Es dotarà els treballadors de mascaretes autofiltrants FFP3 o mascareta amb filtres contra partícules tipus P3 i granota d'un sol ús amb caputxa. El treballador portarà a més altres EPI adients en funció d'altres possibles riscos presents segons les operacions i l'entorn on es desenvolupin.

#### **Mètode de treball**

El mètode de treball s'haurà d'escollir de manera que:

1. Limiti l'exposició dels treballadors a les fibres d'amiant durant les operacions de retirada, rascat i neteja.
2. Redueixi a un nivell acceptable la càrrega física dels treballadors, d'acord amb la dificultat i penositat d'aquests tipus de treball.
3. Faciliti la retirada dels residus o materials amb amiant.
4. Redueixi tant com sigui possible l'emissió de fibres d'amiant a l'entorn de la zona de treball.

Les tècniques poden ser diferents:

1. Aspiració directa de l'amiant projectat i després rascat de les zones restants humides.
2. Humidificació i rascat manual acompanyat de recollida dels residus i aspiració.
3. Rascat mecànic amb captador del material a la font.
4. En casos de superfícies de difícil accés o formes molt irregulars es podrà utilitzar llançament d'aigua a pressió o altres mitjans (granuls sintètics, sorra,...) per eliminar l'amiant, però aquesta opció només s'usarà quan les altres no garanteixin l'eliminació de l'amiant projectat.

En tots els casos és desitjable utilitzar un agent impregnant que baixi de forma significativa el nivell de pols. Aquest agent tindrà color per controlar que ha penetrat bé al cor dels materials amb amiant. Un cop assecat no ha d'endurir-se ni polimeritzar per no atrapar o enganxar les partícules dels materials amb amiant sobre els seus soports.

Per a cobertes exteriors de fibrociment farem el següent procés:

**S'impregna les superfícies amb una solució aquosa de líquid encapsulant**, per evitar l'emissió de fibres d'amiant pel moviment o trencament accidental de les plaques envellides. L'aplicació es farà mitjançant equips de polvorització a pressió baixa, per tal d'evitar que l'acció mecànica de l'aigua sobre les plaques dispersin les fibres d'amiant a l'ambient.

Els treballs es comencen pels punts més elevats. Es **desmuntaran els ganxos d'ancoratge** de les plaques amb molta cura, descargolant les **subjeccions** o tallant-les amb eines adequades, cal evitar les màquines rotatives per l'elevada emissió de pols que aquestes poden generar.

**Es treu la placa amb cura i es diposita a la plataforma de treball sobre un palet. S'emballaran les plaques** amb plàstic de suficient resistència mecànica per tal d'evitar el trencament i se senyalitzarà amb el símbol de l'amiant.

Les plaques trencades existents o les que es trenquin durant el desmuntatge s'humidificaran amb la impregnació encapsulant, retirant-les manualment amb cura i dipositant-les en una sac de residus degudament etiquetat. Caldrà netejar amb aspiradora dotada de filtre absolut la zona afectada pel trencament de la placa. Un cop desmuntades les plaques es procedeix a la neteja per aspiració, sempre amb filtres absoluts, de tota l'estructura de recolzament de la coberta. Els treballadors han de disposar de vestuaris i dutxes en quantitat suficient a les persones que hi treballin.

Un cop tret l'amiant, caldrà realitzar una inspecció visual per comprovar si queden **MCA, s'aspiraran i netejaran parets, i sostre i terra, i es deixarà funcionant la depressió 48 h més per garantir la neteja. Abans de la retirada dels plàstics que aïllen la zona de treball és aconsellable l'aplicació d'un fixador sobre la seva superfície.**

**Cal recordar que sempre que es parla d'aspiració en presència de fibres d'amiant, l'aspirador usat estarà dotat de filtres absoluts.**

#### **Equips de Protecció Individual**

Dispositiu filtrant contra partícules de ventilació assistida amb màscara, TMP3, o caputxes THP3 i granota d'un sol ús amb caputxa, polaines o botes i guants.

Per a la realització de treballs previs i preparatoris es podran utilitzar mascaretes autofiltrants FFP3 o mascareta dotada amb filtres contra partícules tipus P3 i granota d'un sol ús amb caputxa.

El treballador portarà a més altres EPI adients, en funció d'altres possibles riscos presents segons les operacions i l'entorn on es desenvolupin.

La granota haurà d'estar perfectament ajustada, mitjançant cinta adhesiva, a polaines, guants i màscara.

#### **L'aïllament de la zona de treball**

A la zona de treball, diàfana, es recobreixen les parets i sostres amb film plàstic, les unions d'aquest es segellen amb cinta plàstica adhesiva. Tots els elements que poden representar un risc per la integritat del confinament o ser origen de difusió de fibres seran confinats: electricitat, climatització, calefacció, etc.. Es pot utilitzar escumes expansibles, bandes plàstiques o altres per al tancament de forats.

**Confinament i posada a depressió de la zona de treball**

Es treballa a depressió utilitzant un sistema de filtració d'aire amb filtre absolut amb 99,97 % de retenció. Es recomana treballar entre 10 i 20 Pa de depressió, aquesta funcionarà les 24 hores al dia i unes 48 hores després d'acabar els treballs per assegurar la neteja de la zona de treball. Existeixen **controladors de depressió amb registre que permeten controlar des de l'exterior la depressió, i a més a més estan dotats de sistemes d'alarmes que actuen quan s'arriba a un nivell d'alerta determinat.**

#### **Instal·lació dels túnels d'accés a la zona de treball**

La zona de treball ha de disposar d'un túnel d'accés per al personal i un altre per al material.

El túnel d'accés del personal ha de ser l'accés únic de les persones a la zona confinada de treball. Disposarà d'un mínim de 3 compartiments per realitzar els procediments d'equipament i descontaminació a les entrades i sortides d'aquesta zona.

El primer compartiment o zona neta, és la zona d'accés al túnel des de l'exterior de la zona de treball, que dóna accés al compartiment 2 de dutxes, el qual connecta amb el compartiment 3 o zona bruta que connecta amb la zona de treball.

#### **Procediments d'entrada i sortida a la zona de treball**

Entrada: En el primer compartiment el treballador es col·loca la **granota d'un sol ús, l'EPI respiratori, guants, polaines, etc., i realitza l'estanqueïtat dels guants, màscara, polaines amb la granota mitjançant cinta adhesiva. Un cop equipat passa pel compartiment segon i tercer fins arribar a la zona de treball.**

Sortida: En el compartiment 3, que es troba connectat a la zona de treball, s'aspira la roba de treball i després se la treu. L'equip de protecció respiratòria no es treu en aquest compartiment. En el compartiment 2, amb la protecció respiratòria, l'operari es dutxa, rentant bé la màscara. Un cop neta, passa al compartiment 1 on la guardarà i es vesteix amb la roba de carrer.

El compartiment 3, anomenat també zona bruta, ha d'estar de la mateixa manera que la zona de treball en depressió.

El túnel de material i eines ha de disposar de dutxes que permetin la neteja de forma ràpida en humit dels materials, eines i bosses de residus que calgui treure de la zona de treball.

Tant l'aigua procedent de les dutxes dels túnels d'accés del personal i de material, s'ha de **filtrar per filtres de 5 mm, abans del seu abocament.**

Fora de la zona de treball

Fora de la zona de treball hi ha d'haver almenys una persona de forma permanent que té com a missió:

- 1.El control de les entrades i sortides del túnel d'accés.
- 2.La verificació que només entren les persones autoritzades.
- 3.La vigilància del bon funcionament del material exterior (sistemes de depressió, filtracions, alimentació elèctrica, etc.).
- 4.La provisió d'EPI a la zona 1 del túnel d'accés.
- 5.Les accions de suport als operaris de la zona de treball.
- 6.L'evacuació de residus i senyalització si s'escau.
- 7.El control de tots els registres (depressió, sistema elèctric, depuració d'aigua,...).
- 8.La verificació dels EPI i recarrega de bateries.