



Projecte constructiu de millora i estabilització dels talussos de l'antic camí de Vilanant a Lladó

Febrer de 2025



Ajuntament de Vilanant

Avda. Països Catalans, 50,
17457 Riudellots de la Selva,
Girona, Espanya

Tel. +34 972 477 718
Fax +34 972 478 014
email. abm@abm.cat

www.abm.cat

PROJECTE CONSTRUCTIU DE MILLORA I ESTABILITZACIÓ DELS TALUSSOS DE L'ANTIC CAMÍ DE VILANANT A LLADÓ

ÍNDEX GENERAL

DOCUMENT NÚM. 1: MEMÒRIA I ANNEXOS

MEMÒRIA

ANNEXOS

- Annex núm. 1 .- Aixecament topogràfic
- Annex núm. 2 .- Càlculs estructurals
- Annex núm. 3 .- Estudi de Seguretat i Salut
- Annex núm. 4 .- Gestió de residus
- Annex núm. 5 .- Justificació de preus

DOCUMENT NÚM.2: PLÀNOLS

- Plànol núm. 1. Situació, emplaçament i índex
- Plànol núm. 2. Distribució de fulls
- Plànol núm. 3. Planta topogràfica
- Plànol núm. 4. Planta general
- Plànol núm. 5. Seccions tipus
- Plànol núm. 6. Perfils longitudinals
- Plànol núm. 7. Perfils transversals

DOCUMENT NÚM. 3: PLEC DE CONDICIONS

DOCUMENT NÚM. 4: PRESSUPOST

Amidaments

Quadre de preus núm. 1

Quadre de preus núm. 2

Pressupost

Resum de pressupost

Pressupost general

DOCUMENT NÚM. 1: MEMÒRIA I ANNEXOS

MEMÒRIA

PROJECTE CONSTRUCTIU DE MILLORA I ESTABILITZACIÓ DELS TALUSSOS DE L'ANTIC CAMÍ DE VILANANT A LLADÓ

MEMÒRIA

ÍNDEX

1.	INTRODUCCIÓ	3
2.	ANTECEDENTS I SITUACIÓ ACTUAL	4
3.	OBJECTIU DEL PROJECTE	4
4.	CARTOGRAFIA I TOPOGRAFIA	5
5.	JUSTIFICACIÓ DE LA SOLUCIÓ ADOPTADA	5
6.	DESCRIPCIÓ DE LES OBRES	6
6.1.	Treballs previs	6
6.2.	Moviment de terres	6
6.3.	Mur d'escullera	6
6.3.1.	Fonament del mur d'escullera	6
6.3.2.	Alçat del mur d'escullera	6
6.4.	Ferms i paviments	7
6.5.	Mesures d'integració ambiental i proteccions	7
7.	SERVEIS AFECTATS / EXISTENTS	8
8.	AFECCIONS A LLERES PÚBLIQUES I ESPAIS D'INTERÉS NATURAL	8
9.	GESTIÓ DE RESIDUS	8

10.	CONTROL DE QUALITAT	9
11.	SEGURETAT I SALUT.....	9
12.	PLA DE TREBALLS, TERMINI D'EXECUCIÓ I TERMINI DE GARANTIA	9
13.	EXECUCIÓ DE LES OBRES I DIVISIÓ EN LOTS	9
14.	PRESSUPOST.....	10
15.	REVISIÓ DE PREUS	10
16.	CLASSIFICACIÓ DEL CONTRACTISTA.....	11
17.	DOCUMENTS QUE CONTÉ EL PROJECTE	11
18.	DECLARACIÓ D'OBRA COMPLETA.....	12
19.	CONCLUSIÓ	13

1. INTRODUCCIÓ

Entre els dies 20 i 23 de gener de 2020, a Catalunya va tenir lloc un episodi meteorològic de pluges continuades, ratxes de vent i fort onatge, anomenat temporal Glòria. Aquest episodi va causar un increment de cabals important en moltes lleres de Catalunya.

A la riera de Mas Rodella, l'increment de cabal va ser molt superior a l'habitual i va provocar diversos danys en els marges i estructures presents a la llera.

A l'alçada del municipi de Vilanant, l'aigua va deteriorar el marge de la llera de la riera de Mas Rodella, produint esllavissades significatives als talussos del camí de Vilanant a Lladó.



Figura 1. Ubicació del tram afectat al camí de Vilanant a Lladó.

El 25 de maig de 2022, el Departament d'Acció Climàtica, Alimentació i Agenda Rural de la Generalitat de Catalunya aprova les bases reguladores dels ajuts als ens locals de les zones rurals i zones de muntanya per a la millora de les infraestructures viàries d'accés a nuclis rurals habitats, als serveis bàsics i a les explotacions agràries en àrees rurals i en comarques de muntanya (ORDRE ACC/123/2022).

El present projecte forma part de les accions subvencionables del apartat 4.1b de la citada ordre catalogada com a ***“Actuacions puntuals de millora per a la seguretat del camí. Estabilització de talussos, modificació del traçat, instal·lació de tanques de protecció o senyalització”***.

2. ANTECEDENTS I SITUACIÓ ACTUAL

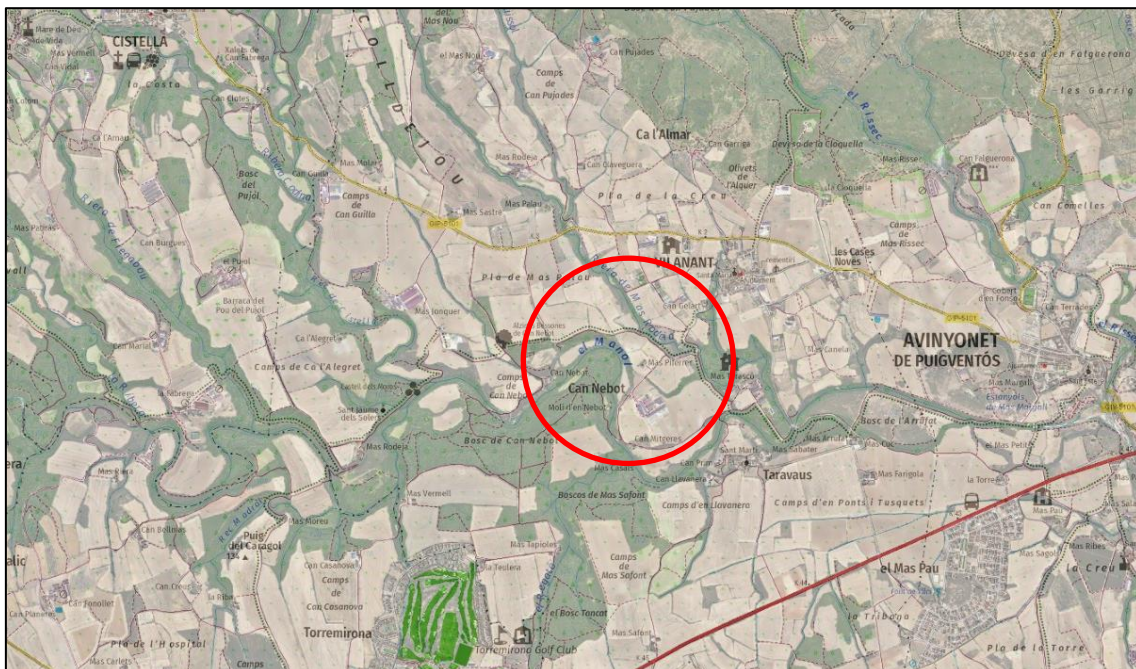
Dos trams del camí de Vilanant a Lladó, de 40 i 15 metres de longitud aproximadament, que limiten amb la riera de Mas Rodella, s'han vist afectats per les esllavissades provocades per l'increment notable de cabal de la riera arrel dels temporals extraordinaris dels darrers anys. En aquest dos trams, el camí l'esllavissada està afectant l'estabilitat del camí i per tant, posa en perill la seguretat dels usuaris.



Figura 2. Estat actual de l'esllavissada al camí de Vilanant a Lladó

Per altra banda, el camí vell de Lladó també presenta un deteriorament del ferm com a conseqüència de l'escorrentiu superficial.

3. OBJECTIU DEL PROJECTE

L'objectiu d'aquest document és definir i valorar, a nivell de projecte constructiu, les obres de millora i estabilització dels talussos de l'antic camí de Vilanant a Lladó, incloent els dos trams que limiten amb la riera de Mas Rodeja, i el tram del camí vell que es troba en mal estat.

4. CARTOGRAFIA I TOPOGRAFIA

Per la realització del present projecte d'urbanització s'ha utilitzat la cartografia a escales 1:50.000, 1:5.000 i 1:1000 de l'Institut Cartogràfic i Geològic de Catalunya, i taquimètrics de detall a escala 1:250 i elaborats per l'enginyer de topografia Eduard Gailhajanet Bota. A l'annex núm. 2 s'adjunta l'aixecament topogràfic de detall.

S'han utilitzat també les ortofotomapes a escala 1:25.000, 1:5.000, 1:2.500 i 1:1.000 de l'ICGC.

El projecte s'ha redactat en base al sistema de referència cartogràfic ETRS89.

5. JUSTIFICACIÓ DE LA SOLUCIÓ ADOPTADA

Les actuacions proposades al camí de Vilanant a Lladó en cadascun dels àmbits son les següents:

- *Actuació 1: Millora i condicionament d'una part del camí vell de Lladó.*
- *Actuació 2: Modificació de la traça del camí i estabilització del talús de la riera Mas Rodeja.*
- *Actuació 3: Millora i condicionament del camí mitjançant l'estabilització dels talussos amb murs d'escullera i revegetació dels marges.*



Figura 3. Actuacions projectades.

6. DESCRIPCIÓ DE LES OBRES

6.1. Treballs previs

Les obres s'iniciaran amb l'esbrossada de la zona d'actuació i amb la implantació de les casetes d'obra. Complementàriament, es recolliran tota les escombraries, runes i brossa d'origen antròpic acumulada entre la vegetació, les quals es transportaran fins un abocador autoritzat.

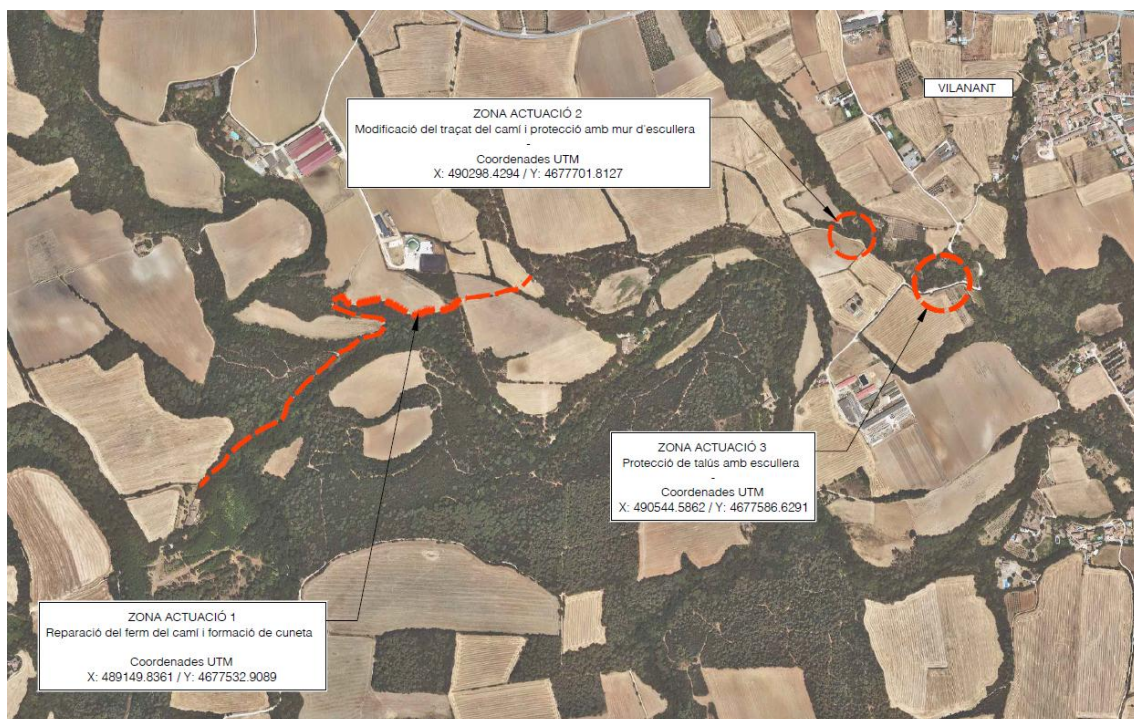
Amb caràcter previ a l'execució dels mur d'escullera, es comprovarà que el talús o vessant natural estigui en condicions adequades: superfície regular, absència de sortints, zones amb restes vegetals o altres materials no desitjats, aflorament d'aigües, etc.

6.2. Moviment de terres

S'excavarà la base de la protecció d'escullera que quedarà encastada a la llera del riu i es terraplenarà el talús erosionat amb sòl procedent de préstec per definir el pla sobre el qual es col·locarà la nova protecció d'escullera.

Una vegada col·locada l'escullera, es terraplenarà amb material de la pròpia obra, sobre el peu del mur d'escullera per adaptar-lo a la morfologia de la llera al tram d'actuació.

6.3. Mur d'escullera

6.3.1. Fonament del mur d'escullera

El mur d'escullera estarà format per escullera de pedra granítica de 1.200 a 4.000 kg de pes.

El formigonat de la fonamentació s'efectuarà en dues fases:

- En la primera fase, que comprèn la col·locació de la totalitat del fonament, la superfície estarà conformada per cares rugoses dels blocs petris en la major proporció, per garantir un millor contacte amb la primera filada de blocs del cos del mur, que ha de presentar una contra inclinació entorn del 3H: 1V.
- La segona fase s'executarà un cop col·locada la primera filada del cos del mur. Caldrà comprovar que la superfície final resultant no tingui punts baixos ni constitueixi un lloc d'acumulació d'aigua, per la qual cosa s'ha de donar al pla superior de la fonamentació una lleugera pendent.

6.3.2. Alçat del mur d'escullera

Els blocs d'escullera de l'alçat del mur es col·locaran mantenint en tot moment una contra inclinació de 3H:1V respecte a l'horitzontal. Aquesta contra inclinació té una repercussió directa en l'estabilitat del mur i dificulta una eventual caiguda de pedres tant durant la construcció com durant la seva vida útil.

Per tal d'assegurar el major lligam possible, cada bloc haurà de donar suport la seva cara inferior en almenys, dos blocs, i estar en contacte amb els blocs laterals adjacents. L'obertura entre blocs no superarà els 15 cm en cap punt, per la qual cosa es seleccionarà específicament cada bloc.

En la mesura del possible, es tractarà d'evitar que els contactes entre blocs d'una filada coincideixin, segons seccions per plans verticals, amb els de la filada inferior, impedit d'aquesta manera la formació de columnes de blocs d'escullera. Anàlogament s'ha de tractar d'evitar, la formació de files horitzontals de blocs, és a dir, les successives filades hauran de buscar la màxima imbricació possible amb les immediatament superior i inferior.

A mesura que es vagi pujant les diferents filades, s'anirà col·locant el rebliment granular del trasdós, que serà material granular filtrant amb un tamany menor de 15 cm. Es col·locarà a més, un dren de diàmetre 160 mm que anirà envoltat amb una làmina de geotèxtil amb un pes mínim de 200 g/m², que permetrà drenar el trasdós del mur.

El coronament del mur s'ajustarà a les cotes de terreny existent, assolint una alçada d'entre 6,50 i 8,00 metres respecte la cota del fonament. En cas de detectar-se sobre el terreny que el parament exterior del mur pot executar-se amb menys inclinació, s'anirà ajustant el pendent al mínim possible.

6.4. Ferms i paviments

En l'actuació núm. 1, per dur a terme la millora del camí es realitzarà la regularització de la superfície i s'estendrà una capa de tot-u artificial de gruix variable.

En l'actuació núm. 2, on es modifica el traçat el camí existent, s'estendrà una capa de 20 cm de tot-u artificial.

6.5. Mesures d'integració ambiental i proteccions

En els trams d'escullera, sobre el talús superior i fins al camí, s'estendrà terra vegetal de préstec i es durà a terme la hidrosembra d'espècies mediterrànies amb la següent composició de llavors: Gramínies: (Festuca arundinacea 30%, Lolium perenne 25%, Festuca rubra 15%, Cynodon dactylon 10%) i Lleguminoses (Lotus corniculatus 10%, Medicago lupulina 5%, Trifolium subterraneum).

També es realitzarà la plantació arbòria al marge del camí, amb Freixes de fulla petita (*Fraxinus angustifolia*).

Per tal de protegir el desnivell en els trams on el camí es troba més proper al talús, es col·locarà una barrera de seguretat per a vehicles, del tipus mixta fusta-metall.

7. SERVEIS AFECTATS / EXISTENTS

Els treballs per determinar quines instal·lacions i serveis es veuran afectats per les obres han consistit en consultes efectuades a les companyies de serveis i organismes per conèixer quins serveis hi ha a la zona del projecte. L'objectiu final és estudiar quines instal·lacions i serveis, siguin públics o privats, puguin ésser afectats per les obres del projecte i definir i valorar la seva modificació o restitució.

Per a la realització dels treballs s'ha comptat amb els plànols del projecte i la cartografia a escala 1:1000 i s'han efectuat les consultes pertinents a través de la plataforma eWise d'Acefat ([HTTP://EWISE.ACEFAT.COM](http://ewise.acefat.com)). La investigació realitzada ha permès recopilar la informació que per identificar cadascun dels tipus de servei i la companyia propietària.

En l'àmbit del projecte no s'ha detectat la presència de cap servei afectat.

8. AFECCIONS A LLERES PÚBLIQUES I ESPAIS D'INTERÉS NATURAL

Les obres dissenyades en aquest projecte no afecten a espais inclosos en el PEIN o en altres figures d'especial protecció (Xarxa Natura 2000, ENPE...) i no s'inclouen dins dels preceptes inclosos en la Llei 21/2013 d'Avaluació Ambiental pels quals no és necessari sotmetre el projecte a una avaluació ambiental de cap tipus.

Les obres afecten l'espai de domini públic hidràulic de la riera de Mas Rodella en l'àmbit d'execució de les obres del projecte. El pressupost de les obres inclou totes les partides necessàries perquè, un cop executades les obres, les lleres restin netes de qualsevol abocament de terra, runa d'obres o material.

9. GESTIÓ DE RESIDUS

Durant les obres es generaran una sèrie de residus que hauran de ser gestionats correctament, amb la finalitat de minimitzar qualsevol impacte sobre l'entorn.

Segons l'article 4 del Real Decret 105/2008, d'1 de febrer, pel que es regula la producció i gestió dels residus de construcció i demolició, s'ha d'estimar el volum dels residus de construcció i demolició que es generarà en l'obra en l'Estudi de Gestió de Residus.

L'annex núm. 4 d'aquesta memòria inclou l'Estudi Gestió de Residus per tal realitzar el seguiment i control dels residus de construcció i d'enderrocs generats en obra. El pressupost inclou les partides corresponent a la gestió de residus, ja sigui de forma explícita en el capítol corresponent o bé inclòs dins les pròpies partides d'obra.

10. CONTROL DE QUALITAT

En compliment de la normativa vigent, el projecte incorpora el Pla de Control de Qualitat per a l'execució de les obres, on s'assenyalen les unitats objecte de control, el tipus, la freqüència i la quantitat d'assaigs a realitzar. Durant l'execució de l'obra, la Direcció d'Obra podrà determinar la modificació de les freqüències establertes, així com la realització d'assaigs no previstos inicialment a la proposta del pla del control de qualitat.

A tots els efectes, el cost dels assajos i proves de control de qualitat es consideren inclosos en el pressupost de les obres que haurà d'assumir el contractista, sempre que aquest cost no superi l'1,0 % del pressupost del projecte.

11. SEGURETAT I SALUT

En compliment de l'article 4rt. del Reial Decret 1627/1997 de 24 d'octubre, i de l'apartat 1 paràgraf g) de l'article 233 de la Llei 9/2017, del 8 de novembre, de Contractes del Sector Públic, per la qual es transposen a l'ordenament jurídic espanyol les directives del Parlament Europeu i del Consell 2014/23/UE i 2014/24/UE, de 26 de febrer de 2014, en l'annex núm. 3 s'inclou un Estudi de Seguretat i Salut en el qual s'indiquen les mesures de seguretat i mesures preventives per evitar possibles accidents i/o malalties professionals.

El pressupost de Seguretat i Salut (PEM) puja la quantitat de: **DOS MIL DOS-CENTS CINQUANTA-SET euros amb CINQUANTA cèntims (2.257,50 €)**.

12. PLA DE TREBALLS, TERMINI D'EXECUCIÓ I TERMINI DE GARANTIA

Amb els volums d'obra mesurats i els rendiments habituals, tenint en compte les característiques de les obres projectades, es proposa que el termini d'execució de totes les obres incloses en aquest projecte sigui de **DOS (2) mesos**.

El termini de garantia de les obres es fixa en un any a partir de la data de la seva recepció. Aquest període es considera suficient per a poder observar el comportament de les obres i poder corregir qualsevol defecte que s'hi pugui detectar.

13. EXECUCIÓ DE LES OBRES I DIVISIÓ EN LOTS

L'obra abasta un àmbit concret i continu d'acord amb els plànols del projecte, i el pla de treballs previstos per la seva execució defineix una seqüència d'activitats que defineixen un camí crític amb activitats entrelligades entre sí. La divisió per lots d'aquesta obra provocaria que l'execució del contracte fos excessivament difícil o onerosa des del punt de vista tècnic i incrementaria l'esforç d'haver de coordinar els diferents contractistes per als diversos lots la qual cosa podria comportar un greu risc de soscarar l'execució adequada del contracte.

La Directiva 2014/24/UE determina que els poders adjudicadors han d'estudiar la conveniència de dividir els contractes en lots "sense deixar de gaudir de la llibertat de decidir de forma autònoma i basant-se en les raons que estimi oportunes, sense estar subjecte a supervisió administrativa o judicial", per tant en aquest cas es considera que no seria pertinent la divisió en lots per la licitació de l'obra.

14. PRESSUPOST

El pressupost de les obres s'ha efectuat tenint en compte els costos actuals de mà d'obra, dels materials i de la maquinària, per poder formar els preus de les diverses unitats d'obra, tal i com es justifica a l'annex núm. 5. Els esmentats preus unitaris inclouen la part proporcional de les despeses d'assaigs especificats a l'annex de Control de Qualitat.

Aplicant aquests preus als amidaments fets a partir dels plànols del projecte, s'ha elaborat el pressupost de les obres, el qual s'inclou com a document núm. 4 d'aquest projecte, i del qual s'obté el següent resum:

Pressupost general d'execució material: **CENT CINQUANTA-SET MIL SIS-CENTS SEIXANTA-SIS euros amb QUARANTA-UN cèntims (157.668,41 €).**

El pressupost d'execució per contracte s'ha obtingut aplicant sobre l'anterior un 13% en concepte de despeses generals i un 6% de benefici industrial, resultant en un Pressupost general d'execució per contracte (sense IVA): **CENT VUITANTA-SET MIL SIS-CENTS VINT-I-CINC euros amb QUARANTA cèntims (187.625,40 €).**

A la suma anterior s'ha afegit un 21% en concepte de l'Impost sobre el Valor Afegit (IVA), resultant finalment un Pressupost general d'execució per contracte (amb IVA): **DOS-CENTS VINT-I-SET MIL VINT-I-SIS euros amb SETANTA-TRES cèntims (227.026,73 €).**

15. REVISIÓ DE PREUS

D'acord amb l'article 103 de la Llei 9/2017, de 8 de novembre, de contractes del sector públic, per la qual es transposen a l'ordenament jurídic espanyol les directives del Parlament Europeu i del Consell 2014/23/UE i 2014/24/UE, de 26 de febrer de 2014, no procedeix la inclusió en el Plec de Clàusules Administratives Particulars de l'obra de referència cap clàusula de revisió de preus, per no excedir el termini d'execució de les obres de vint-i-quatre (24) mesos.

16. CLASSIFICACIÓ DEL CONTRACTISTA

D'acord amb l'article 77 de la Llei 9/2017 del 8 de novembre, de Contractes del Sector Públic no és exigible la classificació del contractista per part de les administracions per a l'execució de contractes d'obres que el seu el valor estimat sigui inferior a 500.000 euros.

En aquest cas, el contractista podrà acreditar la seva solvència tant mitjançant la seva classificació com a contractista d'obres en el grup o subgrup de classificació que correspongui al contracte, o bé acreditant el compliment dels requisits específics de solvència exigits ens els plecs del contracte.

17. DOCUMENTS QUE CONTÉ EL PROJECTE

D'acord amb l'article 233 de la LCAP, per als projectes d'obres de primer establiment, reforma o gran reparació amb pressupost base de licitació (IVA exclòs) inferior a 500.000,00 euros, es pot simplificar, refundre o fins i tot suprimir, algun o alguns dels documents del projecte constructiu d'acord amb el què preveu la Llei. Per tant, tenint en compte l'abast i l'import estimat de les obres, es considera suficient la redacció d'un projecte simplificat o reduït que inclou els següents documents:

Els documents que formen part d'aquest projecte són :

DOCUMENT NÚM. 1: MEMÒRIA I ANNEXOS

MEMÒRIA

ANNEXOS

- Annex núm. 1 .- Aixecament topogràfic
- Annex núm. 2 .- Càlculs estructurals
- Annex núm. 3 .- Estudi de Seguretat i Salut
- Annex núm. 4 .- Gestió de residus
- Annex núm. 5 .- Justificació de preus

DOCUMENT NÚM.2: PLÀNOLS

- Plànol núm. 1. Situació, emplaçament i índex
- Plànol núm. 2. Delimitació de l'àmbit
- Plànol núm. 3. Planta topogràfica
- Plànol núm. 4. Planta general
- Plànol núm. 5. Seccions tipus i detalls

Plànol núm. 6. Perfils longitudinals

Plànol núm. 7. Perfils transversals

DOCUMENT NÚM. 3: PLEC DE CONDICIONS

DOCUMENT NÚM. 4: PRESSUPOST

Amidaments

Quadre de preus núm. 1

Quadre de preus núm. 2

Pressupost

Resum de pressupost

Pressupost general

18. DECLARACIÓ D'OBRA COMPLETA

En compliment de l'article 127 del Reial Decret 1098/2001 de 12 d'octubre, pel que s'aprova el Reglament General de la Llei de Contractes de les Administracions Públiques, i de l'article 233 de la Llei 9/2017, del 8 de novembre, de Contractes del Sector Públic, per la qual es transposen a l'ordenament jurídic espanyol les directives del Parlament Europeu i del Consell 2014/23/UE i 2014/24/UE, de 26 de febrer de 2014, es manifesta que el projecte comprèn una obra completa en el sentit exigint en l'article 125 del Reial Decret 1098/2001 de 12 d'octubre, ja que conté tots i cadascun dels elements que són precisos per a la utilització de l'obra i és susceptible d'ésser lliurada a l'ús general.

Així mateix, es fa constar que l'obra compleix els requisits exigits per la Llei 3/2007 de 4 de juliol de l'Obra Pública i concretament allò reflectit a l'article 18 de la mateixa.

19. CONCLUSIÓ

Les obres descrites en el present projecte millora 1.400 ml de camins rurals de Vilanant i beneficia als 399 habitants de Vilanant de la comarca de l'Alt Empordà.

Les obres s'han definit bàsicament i es sotmet a consideració dels òrgans de l'administració competents.

Amb tot el que s'ha exposat en aquesta memòria, i amb els documents que constitueixen aquest projecte, es considera que es verifiquen els objectius de la seva redacció i es sotmet a l'aprovació dels organismes competents.

Vilanant, febrer de 2025

El redactor del projecte,



Joan Macarro i Ortega

Enginyer de camins, canals i ports

Col·legiat núm. 20.306

ABM, Serveis d'Enginyeria i Consulting, S.L.

ANNEXOS

ANNEX NÚM. 1. AIXECAMENT TOPOGRÀFIC

ANNEX NÚM. 1. AIXECAMENT TOPOGRÀFIC

ÍNDEX

1. INTRODUCCIÓ	3
APENDIX 1. AIXECAMENT TOPOGRÀFIC	4

1. INTRODUCCIÓ

Per la redacció de present document s'ha utilitzat la cartografia i els ortofotomapes a escales 1:50000 i 1:5000 i de l'Institut Cartogràfic i Geològic de Catalunya, el taquimètric de detall elaborat per l'Enginyer Tècnic en Topografia Eduard Gailhajanet i Bota.

El projecte s'ha redactat en base al sistema de referència ETRS89 UTM 31.

A continuació es presenta l'aixecament topogràfic.

APENDIX 1. AIXECAMENT TOPOGRÀFIC

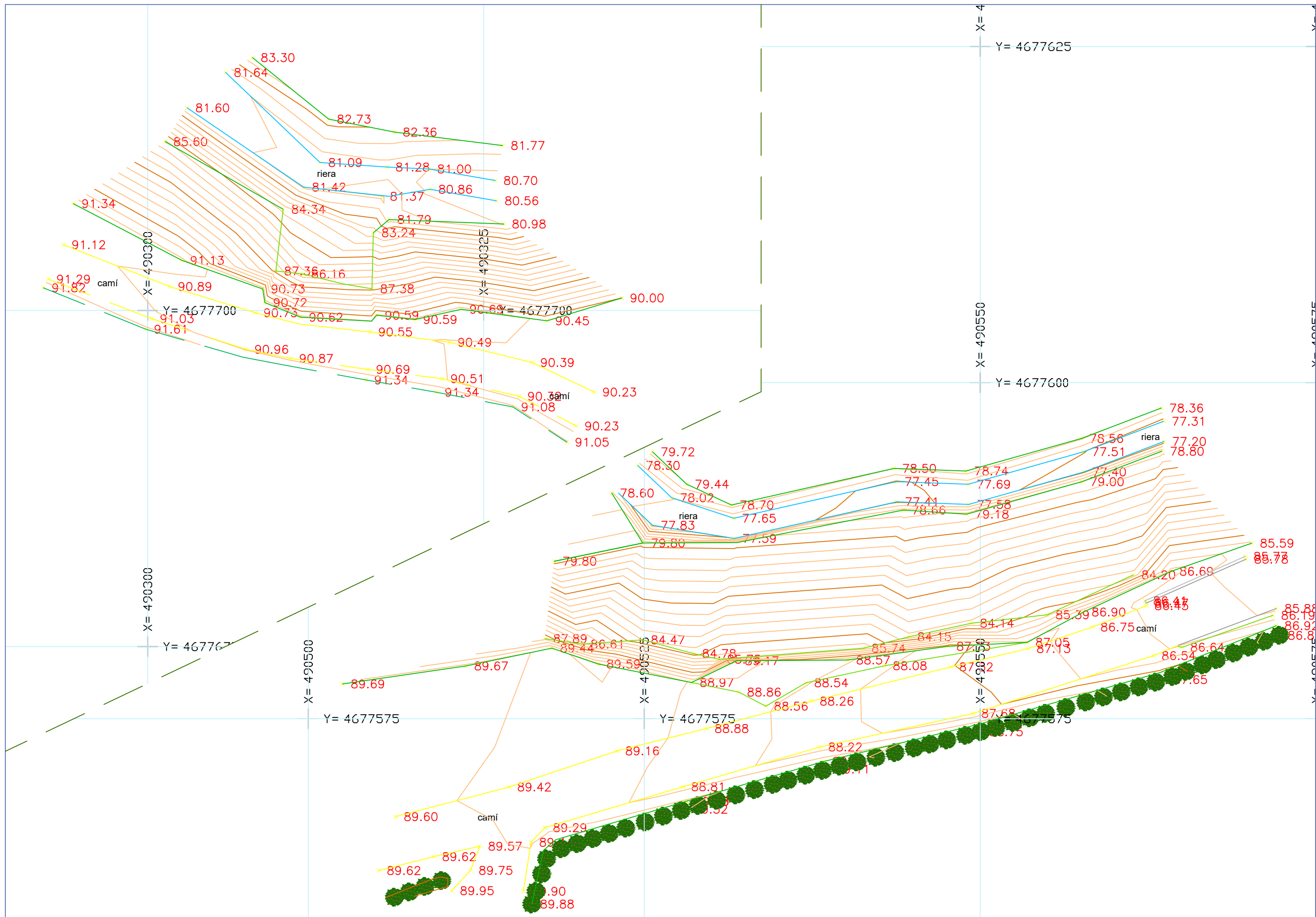

ANNEX NÚM. 2. CÀLCUL ESTRUCTURAL

ANNEX NÚM. 2. CÀLCULS ESTRUCTURALS

ÍNDEX

1. INTRODUCCIÓ	3
2. JUSTIFICACIÓ ESTRUCTURAL	3
2.1. Característiques dels materials	4
3. BASES DEL CÀLCUL DE MURS	5
3.1.1. Formulació.....	5
3.1.2. Càlcul dels coeficients d'empenta activa.....	5
3.1.3. Comprovació de l'estabilitat al lliscament.....	8
3.1.4. Comprovació de l'estabilitat a la bolcada	9
3.1.5. Comprovació de l'estabilitat a l'enfonsament	10
4. RESULTATS.....	12

1. INTRODUCCIÓ

El present annex inclou el càlcul justificatiu de les dimensions de les estructures incloses en el "Projecte constructiu de millora i estabilització dels talussos de l'antic camí de Vilanant a Lladó".

La solució que es proposa és la construcció d'un mur d'escullera, encastat a una profunditat suficient per evitar el risc d'erosió del fonament i amb alçada variable, per tal d'ajustar-se a les cotes del terreny i que resisteixi les carregues del vial.

L'alineació del nou mur seguirà l'alineació ja marcada pel marge existent i la geometria de la secció tipus del mur s'adaptarà a les condicions que es detallen en el següent esquema adjunt.



Figura 1. Esquema de la solució proposada.

2. JUSTIFICACIÓ ESTRUCTURAL

Pel disseny i la construcció del mur de gravetat amb pedres d'escullera s'han seguit les indicacions recollides en les següents publicacions:

- "Recomendaciones para el diseño y la construcción de muros de escollera en obras de carreteras", editada pel Ministeri de Foment (1998).
- Guía para el proyecto y ejecución de muros de escollera en obras de carretera.
- Guía de cimentaciones en obras de carretera.

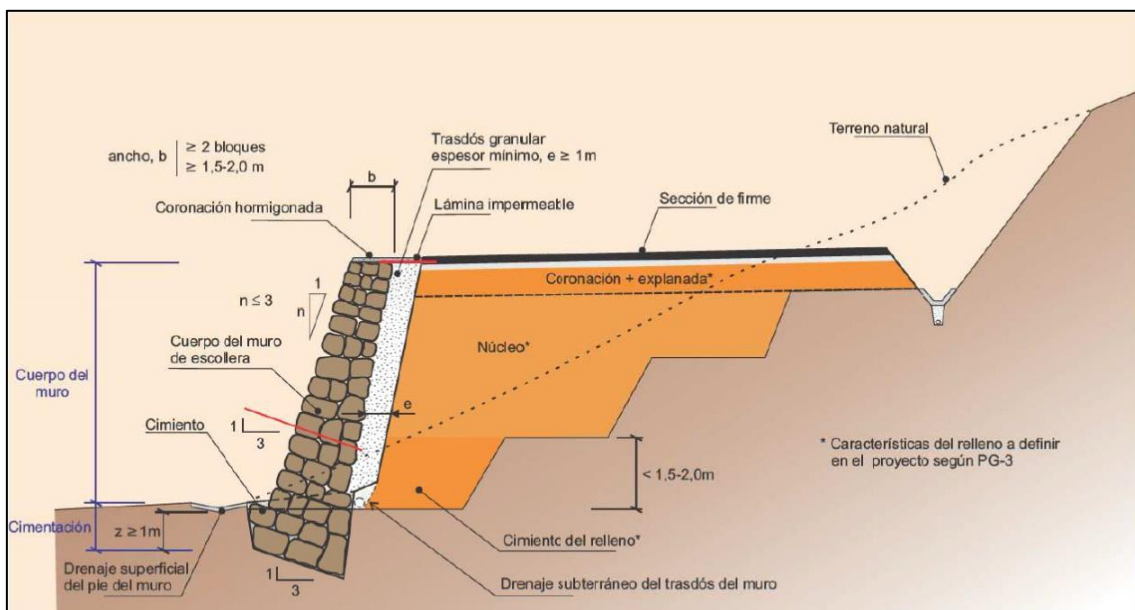
La geometria de la secció dels murs de gravetat d'escullera s'adapta a les condicions que es detallen en el següent esquema adjunt:

El mur té dos parts ben diferenciades:

- Fonamentació del mur: formada per un trapezi de base inclinada 3H:1V. Aquesta base, de longitud variable, es recolza sobre el terreny. La fonamentació està encastada en el terreny, un mínim de 0,50 metres.
- Alçat del mur: està format per una base horitzontal de longitud variable, recolzat sobre la fonamentació descrita anteriorment. Les inclinacions de la part interior i exterior del mur poden variar, donant-li així un espessor variable.

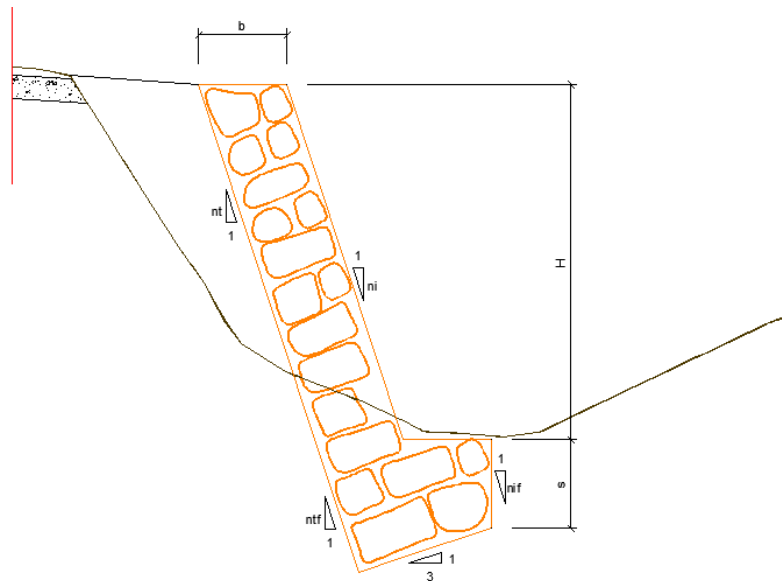

2.1. Característiques dels materials

No s'utilitzarà material procedent de roques que no siguin estables, segons especifiquen els articles 331 i 333 del PG-3. Els materials estaran nets i exempts de materials estranys i compliran les limitacions que s'indiquen a la següent taula:

Propietat	Norma	Valor
Tamany màxim	UNE 103101	$D_{max} < 100 \text{ mm}$
	UNE 103101	$\# 0.080 \text{ mm} < 5\%$
Coefficient d'uniformitat	-	$2 \leq C_u \leq 10$
Plasticitat	UNE 103103	$LL \leq 30$
	UNE 103104	$IP \leq 10$

Contingut de matèria orgànica	UNE 103204	MO ≤ 0.2%
Contingut en sals solubles	UNE 103205	SS ≤ 0.2%

Per al present projecte s'empraran blocs d'escullera de 1200 a 4000 kg de pes.

3. BASES DEL CàLCUL DE MURS

3.1.1. Formulació

Pel càlcul del mur d'escullera s'han utilitzat les “*Recomendaciones para el Diseño y Construcción de Muros de Escollera en Obras de Carreteras*” i s'ha realitzat conforme al **mètode dels esforços admissibles o estat límit de servei**, considerant en totes les seves seccions una resistència major o igual a la resistència requerida. Per això s'estudia l'estabilitat al bolcament i lliscament, així com les pressions de contacte originades en la interfície sòl-mur.

La pressió del terreny sobre el mur està fortament condicionada per la deformabilitat del mur, entenent per tant no únicament la deformació que el mur experimenta, sinó també la que produeix en el mur la deformació del terreny de la fonamentació.

En la interacció entre el mur i el terreny sobre el que es fonamenta, pot passar que les deformacions siguin pràcticament nul·les. En aquest cas es dirà que el sòl es troba en estat de repòs i ens trobarem en el cas d'empenta del mur en repòs.

Si el mur es desplaça, permetent l'expansió lateral del sòl, es produeix un fallo per tallant en el sòl, i el pla de ruptura avança cap al mur i descendeix. L'empenta es redueix des del valor d'empenta al de repòs fins al denominat valor d'empenta actiu, que és el mínim valor possible d'empenta.

Pel contrari, si s'apliquen forces al mur de forma que aquesta empenta al reblert, el fallo es produeix mitjançant un pla molt més ampli, que experimenta un ascens. Aquest valor rep el nom d'empenta passiva i és el major valor al que pot arribar l'empenta.

3.1.2. Càlcul dels coeficients d'empenta activa

Existeixen diferents teories per la determinació de l'empenta activa, entre les que destaquen les degudes a Coulomb i Rankine. Ambdues s'estableixen diverses hipòtesis simplificatives del problema, que condueixen a cert grau d'error, però produeixen valors d'empenta que entren dins els marges de seguretat. En l'estat actual de coneixement es poden calcular empentes en el terreny amb raonable precisió en el cas de sòls granulars.

En el càlcul dels coeficients d'empenta activa, es realitza conforme la Teoria de Coulomb, que es fonamenta en suposar que al moure's un mur sota l'acció d'empenta, es produeix un lliscament d'una flaca de terreny MNC, limitadora per darrera del mur MN, per un pla que passi pel peu del mur i per

la superfície del terreny. Per tant, s'estableix una primera hipòtesis, que és suposar una superfície de lliscament plana, la qual no es del tot certa, tot i que l'error induït és petit.

La resta d'hipòtesis es poden sintetitzar en les següents:

- Considerar l'existència de fricció entre el terreny i el mur.
- Suposar que el terreny és un material granular, homogeni i isotròpic i que el drenatge és el suficientment bo com per no considerar pressions intersticials en el terreny.
- De tots els possibles plans de lliscament, el que realment es produeix és el que comporta un valor d'empenta màxim.
- La falla és un problema bidimensional. Considera una longitud unitària d'un cos infinitament llarg.

El problema consisteix en determinar el pla de lliscament crític que produeix un valor màxim de l'empenta. Per això s'elegeix un pla arbitrari que formi un angle θ amb l'horitzontal i s'estableix l'equilibri de la falca. Les forces que intervenen són:

- El pes de la falca del terreny (P_t)
- La reacció (E_a) del darrera sobre el terreny, que formarà un angle δ amb la norma. Aquest angle serà el de fregament entre el mur i el terreny.
- Reacció F de la massa del terreny sobre la falca, que formarà un angle φ amb la normal de la línia de ruptura. Aquest angles serà el de fricció intern del terreny.

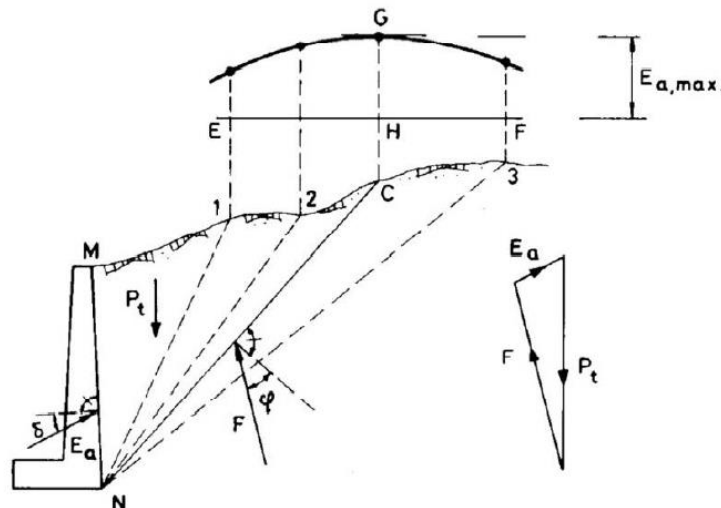

Com es coneix P_t en magnitud i direcció i E_a i F en direcció, es pot calcular el valor d'aquestes dues últimes forces a través del polígon de forces que formen.

El pes de la falca del terreny ve donat per:

$$P_t = \frac{\gamma \cdot H^2}{2 \cdot \sin^2 \alpha} \sin(\alpha + \theta) \cdot \frac{\sin(\alpha + \beta)}{\sin(\alpha - \beta)} \quad (1)$$

Aplicant el teorema del sinus al triangles de forces de la figura, s'obté la següent relació:

$$\frac{E_a}{\sin(\alpha - \varphi)} = \frac{P_t}{\sin(180 - \alpha - \theta + \varphi + \delta)}$$

Aïllant E_a s'obté:

$$E_a = \frac{P_t \cdot \sin(\alpha - \varphi)}{\sin(180 - \alpha - \theta + \varphi + \delta)} \quad (2)$$

I combinant les expressions (1) i (2), s'obté:

$$E_a = \frac{\gamma \cdot H^2}{2 \cdot \sin^2 \alpha} \sin(\alpha + \theta) \frac{\sin(\alpha + \beta)}{\sin(\alpha - \beta)} \cdot \frac{P_t \cdot \sin(\alpha - \varphi)}{\sin(180 - \alpha - \theta + \varphi + \delta)} \quad (3)$$

En aquesta equació es pot observar que el valor de l'empenta activa és funció de θ , ja que la resta dels termes són constants conegudes per una situació concreta. Per obtenir el valor de l'angle θ que fa màxima l'empenta, es deriva i s'igual a zero l'expressió (3), i s'obté:

$$E_a = \frac{1}{2} \cdot \gamma \cdot H^2 \cdot \frac{\sin^2(\alpha + \varphi)}{\sin^2 \alpha \cdot \sin(\varphi - \delta) \cdot \left[1 + \sqrt{\frac{\sin(\varphi + \delta) \sin(\varphi - \beta)}{\sin(\alpha - \delta) \sin(\alpha + \beta)}} \right]^2} \quad (4)$$

Expressió que pot simplificar-se escrivint-la com:

$$E_a = \frac{1}{2} \cdot \gamma \cdot H^2 \cdot K_a \quad (5)$$

En la que K_a es el coeficient d'empenta actiu, i ve donat per:

$$K_a = \left[\frac{\cos(\varphi - \alpha)}{\cos(\alpha) \cdot \sqrt{\cos(\alpha - \delta)} + \sqrt{\frac{\sin(\varphi + \delta) \sin(\varphi - \beta)}{\sin(\alpha - \delta) \sin(\alpha + \beta)}}} \right]^2 \quad (6)$$

La distribució de l'empenta activa al llarg de l'altura del mur es pot obtenir derivant l'equació (5) amb respecte a H :

$$\frac{dE_a}{dH} = \gamma \cdot H \cdot K_a \quad (7)$$

Com es pot observar, la distribució és lineal, donant un diagrama triangular, El punt d'aplicació de l'empenta activa serà el centre de gravetat del diagrama de forces, que en aquest cas estarà situat a una profunditat Z des de la coronació del mur.

$$Z = \frac{2}{3} H$$

Els valors de les components horitzontal i vertical de la pressió en un punt del mur a profunditat Z són:

$$P_h = \gamma \cdot z \cdot \lambda_h$$

$$P_v = \gamma \cdot z \cdot \lambda_v$$

On λ_h i λ_v venen donades per les expressions:

$$\lambda_h = \frac{\sin^2(\alpha + \varphi)}{\sin^2 \alpha \left[1 + \sqrt{\frac{\sin(\varphi + \delta) \sin(\varphi - \beta)}{\sin(\alpha - \delta) \sin(\alpha + \beta)}} \right]^2}$$

$$\lambda_v = \lambda_h \cot(\alpha - \delta)$$

On:

Φ és l'angle de la cara interna del mur amb l'horitzontal o angle del talús.

β és l'angle del reblert amb l'horitzontal.

δ és l'angle de fricció sòl-mur.

La pressió total ve donada per:

$$P = \sqrt{P_h^2 + P_v^2} = \gamma \cdot z \cdot \sqrt{\lambda_h^2 + \lambda_v^2} = \gamma \cdot Z \cdot \lambda$$

Que forma un angle δ amb la normal al tradós.

Les components horitzontal i vertical de l'empenta total, per unitats de longitud del mur, venen donades per les expressions:

$$E_h = \frac{1}{2} \cdot \gamma \cdot H^2 \cdot \lambda_h$$

$$E_v = \frac{1}{2} \cdot \gamma \cdot H^2 \cdot \lambda_v$$

El punt d'aplicació de l'empenta total $E_a = \sqrt{E_h^2 + E_v^2}$ i està situat a una profunditat de $Z = \frac{2}{3} H$ des de la coronació del mur.

3.1.3. Comprovació de l'estabilitat al lliscament

Pel càlcul del mur de contenció de terres és necessari tenir en compte les forces que actuen sobre aquest. La força que pot produir el desplaçament és la component horitzontal de l'empenta activa E_h . Les forces que s'oposen al desplaçament són el fregament entre la base i el terreny, l'eventual empenta passiva E_p i la component vertical de l'empenta activa E_v .

La força que resisteix el desplaçament ve donada per l'expressió:

$$R = (P + E_v)\mu + E_p$$

On:

- P és la resultant dels processos dels diferents elements del mur i de les zones del terreny situades verticalment sobre la punta del taló.

- μ és el coeficient de fregament entre el terreny i el formigó. En general serà el resultat del corresponen estudi geotècnic. A falta de dades es pot adoptar el valor $\mu = \tan \frac{2}{3} \phi$, siguent ϕ l'angle de fricció intern de la base del terreny. Quan l'estructura és un mur de contenció del terreny, $\mu = \phi$.
- E_p és l'empenta passiva en la punta del mur
- E_v és la component vertical de l'empenta activa

La resultant de les forces verticals, positiva en sentit descendent, és de càlcul immediat en magnitud i posició, definida per la distància e_n , excentricitat respecte al punt mig de la base de la fonamentació, considerada positiva cap a la punta.

Si be el valor de l'empenta passiva E_p pot ser estimat d'una manera conservadora mitjançant l'expressió de Rankine, el seu ús s'ha de considerar, donat que la mobilització de l'empenta passiva del mur pot requerir desplaçaments importants del mur, freqüentment incompatibles amb les condicions de servei.

Una solució és garantir el valor $C_{sd} \geq 1$ suposant $E_p = 0$, és a dir, no considerar l'empenta passiva en l'estat de servei, adoptant-se com a coeficient de seguretat al lliscament $C_{sd} \geq 1.5$, excepte quan es realitzen les comprovacions sísmiques, que es redueix a 1.2.

La comprovació al lliscament es farà, per tant, amb:

$$C_{sd} = \frac{R}{E_h}$$

3.1.4. Comprovació de l'estabilitat a la bolcada

Convencionalment es suposa que el gir del mur es produeix al voltant de l'aresta exterior de la fonamentació. Tenint en compte aquest factor, es pot determinar el moment de bolcada i el moment estabilitzador.

El moment de bolcada es produeix per la component horitzontal de l'empenta activa:

$$M_b = E_h \cdot h_e$$

El moment estabilitzador ve donat per:

$$M_e = P \cdot \left(\frac{B}{2} - e_p \right) + E_p (h_f - h') + E_v \cdot \left(\frac{B}{2} - f \right)$$

Per tant, el coeficient de seguretat a la bolcada, s'escriu com:

$$C_{sv} = \frac{M_e}{M_b} = \frac{P \cdot \left(\frac{B}{2} - e_p \right) + E_p (h_f - h') + E_v \cdot \left(\frac{B}{2} - f \right)}{E_h \cdot h_e}$$

On h' ve donat per:

$$h' = \frac{2}{3} = \frac{h_f^3 - h_r^3}{h_f^2 - h_r^2}$$

Com en el cas de la seguretat al lliscament, es freqüent depreciar l'empenta passiva, adoptant com a coeficient de seguretat a la bolcada un valor comprès entre 1,75 i 2. En el present cas es considera $C_{sv} \geq 2$.

3.1.5. Comprovació de l'estabilitat a l'enfonsament

Es determina la càrrega total que actua sobre la fonamentació amb respecte al diagrama de tensions i es verifica que la carga transmesa al sol sigui inferior a la capacitat portant o, en altres paraules, que la màxima tensió produïda pel mur sigui inferior a la tensió admissible pel terreny.

En murs de contenció, la resultant N de les forces que actuen tenen una certa excentricitat e. Les tensions dels ciments sobre el terreny venen donades per l'expressió:

$$\sigma = \frac{N}{S} \pm \frac{M}{W} = \frac{N}{B} \pm \frac{N \cdot e}{\frac{1}{6}B^2} = \frac{N}{B} \left(1 \pm \frac{6 \cdot N \cdot e}{B} \right)$$

On:

- S és la superfície de la base del mur per unitat de longitud
- W és el mòdul resistent de la secció
- B és la dimensió transversal de la base del mur

La resultant de la força N val:

$$N = P + E_v$$

Si es desprecia la contribució de l'empenta passiva, mantenint-nos del costat de la seguretat, i considerant la resultant dels esforços aplicats sobre el mur R amb una excentricitat e respecte al centre de la fonamentació, es té:

$$e = \frac{B}{2} - \frac{M_e - M_v}{N}$$

El valor $\frac{e}{B}$, se'l denomina excentricitat relativa, i la validesa de la expressió:

$$\sigma = \frac{N}{S} \pm \frac{M}{W} = \frac{N}{B} \pm \frac{N \cdot e}{\frac{1}{6}B^2} = \frac{N}{B} \left(1 \pm \frac{6 \cdot N \cdot e}{B} \right)$$

Queda condicionada a que $\frac{N}{B} - \frac{N \cdot e}{\frac{1}{6}B^2} \geq 0$, o que és el mateix que, $\frac{e}{B} \geq \frac{1}{6}$

És a dir, que perquè tota la base estigui comprimida, la resultant d'empentes i pesos ha de passar pel terç central de la base. En aquest cas apareix una repartició trapezoïdal de tensions a sota la fonamentació, els valors màxims i mínims dels quals són:

$$\sigma_A = \frac{N}{B} + \left(1 + \frac{6 \cdot e}{B} \right) = \sigma_{max}$$

$$\sigma_B = \frac{N}{B} + \left(1 - \frac{6 \cdot e}{B}\right) = \sigma_{min}$$

Si aquesta resultant passa per fora del terç central, o el que és el mateix, si l'excentricitat relativa es major que 1/6, la fórmula de Navier i per tant les expressions anteriors no són aplicables. En aquest cas la distribució de tensions és triangular. S'accepta que existeix una redistribució de les tensions de mode que la resultant N tingui el seu punt d'aplicació coincidint amb el centre de gravetat del triangle de tensions.

S'obté el valor màxim de la tensió,

$$\sigma_A = \frac{2N}{3 \cdot \left(\frac{B}{2} - e\right)}$$

En tots els casos la comprovació a realitzar és:

$$\sigma_{max} \leq 1.25 \cdot \sigma_{adm}$$

Essent la tensió admissible la tensió de càrrega admissible en el terreny de la fonamentació. A més a més en el cas de distribució trapezoïdal s'ha de realitzar la següent comprovació:

$$\frac{\sigma_{max} + \sigma_{min}}{2} \leq \sigma_{adm}$$

4. RESULTATS

Seguidament es presenten els resultats:

GEOMETRIA		
Altura del mur	H	8,50 m
Ample coronament	b	2,00 m
Ample puntera peu	s	2,60 m
Altura fonamentació	z	2,00 m
Pendent extradós mur	nt (1H:ntV)	3,00
Pendent intradós mur	ni (1H:niV)	3,00
Pendent extradós fonamentació	ntf (1H:ntfV)	3,00
Pendent intradós fonamentació	nif (1H:nifV)	3,00
Ample alçat inferior	ac	2,00 m
Ample fonamentació	ab	4,60 m
Ample fonamentació inferior	bf	2,87 m
Àrea del cos del mur	A1	17,00 m ²
Àrea de la fonamentació	A2	9,71 m ²
Àrea total del mur	A	26,71 m ²

DADES		
Densitat de l'escullera	γ_e	26,50 kN/m ³
Densitat del terreny	γ_t	20,00 kN/m ³
Distància de P al punt de bolcament A	d	3,34 m
N en coronació per impacte de vehicle	q	0,00 kN
M en coronació per impacte de vehicle	Mq	0,00 kNm

CÀLCUL DEL COEFICIENT D'EMPENTA		
Angle de fricció del sòl	φ	26,00 °
Angle de fricció terreny-mur	δ	17,33 °
Angle de fricció interior de l'escullera	φ_e	42,00 °
Angle del talús	β	15,00 °
Angle extradós	α	-18,43 °
Coef. D'empenta actiu	Ka	0,29
Coef. d'empenta activa horitzontal	Kh	0,29
Coef. d'empenta activa vertical	Kv	0,01

COEFICIENT DE SEGURETAT AL LLISCAMENT		
Empenta activa	Eah	209,98 kN/m
	Eav	4,04 kN/m
	Ea	210,02 kN/m
Pes propi del mur	W1	450,50 kN/m
	W2	257,23 kN/m
	W	707,73 kN/m
Força resistida pel desplaçament	R	212,41 kN/m
Csd		1,01 Complex

MOMENT BOLCADOR		
Moment bolcador	Mb	702,30

MOMENT ESTABILITZADOR		
Mur	X1	5,46 m
	W1	414,84 kN/m
	X2	7,68 m
	W2	450,50 kN/m
	X3	7,74 m
	W3	319,10 kN/m
	X4	2,93 m
	W4	11,70 kN/m
	X5	3,90 m
	W5	68,60 kN/m
Cimentació	X6	5,64 m
	W6	15,69 kN/m
Total	W	610,84 kN/m
Moment estabilitzador	Me	3468,22 kNm

COEFICIENT DE SEGURETAT AL BOLCAMENT		
Csv		4,94 Compleix

TENSIONS EN EL TERRENY		
Forces actuants sobre terreny	N	711,77 kN/m
Dim. transversal de la base de la cimentació	B	4,60 m
Excentricitat	e	-1,59 m
Tensió de treball		122,11 kN/m ²
Tensió admissible		100,00 kN/m ²
$\sigma_{max} \leq 1,25 \times \sigma_{adm}$		Compleix

Donat que es compleixen els requeriments del **mètode dels esforços admissibles o estat límit de servei**, es garanteix l'estabilitat del mur.

**ANNEX NÚM. 3. ESTUDI DE SEGURETAT I
SALUT**

ANNEX NÚM. 3 ESTUDI BÀSIC DE SEGURETAT I SALUT

ÍNDEX

1.	OBJECTIU DE L'ESTUDI.....	3
2.	DESCRIPCIÓ DE L'OBRA.....	4
3.	PROCEDIMENTS, EQUIPS TÈCNICS I MITJANS AUXILIARS A UTILITZAR EN L'EXECUCIÓ DE L'OBRA.....	5
4.	RISCOS I MESURES PREVENTIVES.....	6
4.1.	A les excavacions, moviment de terres:	6
4.2.	Per feines de paleta en general:	7
4.3.	Per les feines de muntatge de les instal·lacions:.....	8
5.	SISTEMES I MEDIS AUXILIARS PREVENTIUS	8
5.1.	Senyalització dels riscos	8
5.1.1.	Senyalització dels riscos del treball.....	8
5.2.	Senyalització vial.....	9
5.3.	Medis auxiliars.....	9
6.	RISCOS DE DANYS EXTRAPROFSSIONALS I A TERCERS I LA SEVA PREVENCIÓ	9
7.	INSTAL·LACIONS PROVISIONALS D'HIGIENE I BENESTAR	10
7.1.	Serveis comuns	10
7.2.	Serveis sanitaris i primers auxilis	10
8.	FORMACIÓ I INFORMACIÓ EN SEGURETAT I SALUT EN EL TREBALL.....	11
9.	ORGANITZACIÓ GENERAL DE L'OBRA.....	11
10.	PLA DE SEGURETAT I SALUT EN EL TREBALL	12
11.	GESTIÓ I CONTROL DE LA SEGURETAT I SALUT	12
12.	PLEC DE CONDICIONS PARTICULARS.....	12
12.1.	Legislació general aplicable	12

12.2.	Implantació d'obra	13
12.3.	Maquinària pesada	14
12.4.	Màquines portàtils	15
12.5.	Mitjans auxiliars	16
12.6.	Proteccions personals	16
12.7.	Mesures i proteccions col·lectives	17

1. OBJECTIU DE L'ESTUDI

Aquest estudi té per objectiu complir amb les determinacions que fixa el Real decret 1627/1997 de 24 d'octubre, pel qual s'estableixen les disposicions mínimes de seguretat i salut a les obres de construcció o d'enginyeria civil.

Segons l'article 4, l'obligatorietat de redactar un estudi de seguretat i salut en els projectes d'obra es basa en el compliment d'algun dels següents supòsits:

- El pressupost d'execució per contracte inclòs en el projecte és igual o superior als 450.759,08€ (75 MPTA.)
- La duració estimada de les obres és superior a 30 dies laborables, utilitzant a més de 20 treballadors simultàniament.
- El volum de mà d'obra estimada, entenen com a tal la suma dels dies de treball total dels treballadors a l'obra, és superior a 500.
- Les obres de túnels, galeries, conduccions subterrànies i preses.

El present "Projecte constructiu de millora i estabilització dels talussos de l'antic camí de Vilanant a Lladó" no s'inclou en cap dels supòsits anteriors i per tant s'elabora un Estudi Bàsic de Seguretat i Salut.

2. DESCRIPCIÓ DE L'OBRA

Les actuacions proposades al camí de Vilanant a Lladó en cadascun dels àmbits son les següents:

- *Actuació 1: Millora i condicionament d'una part del camí vell de Lladó.*
- *Actuació 2: Modificació de la traça del camí i estabilització del talús de la riera Mas Rodeja.*
- *Actuació 3: Millora i condicionament del camí mitjançant l'estabilització dels talussos amb murs d'escullera i revegetació dels marges.*



Figura 1. Actuacions projectades.

3. PROCEDIMENTS, EQUIPS TÈCNICS I MITJANS AUXILIARS A UTILITZAR EN L'EXECUCIÓ DE L'OBRA

En coherència amb el resum per capítols del pressupost de l'obra i el pla d'execució de l'obra es defineixen els següents procediments, equips tècnics i mitjans auxiliars a utilitzar en l'execució de l'obra.

Treballs previs i demolicions

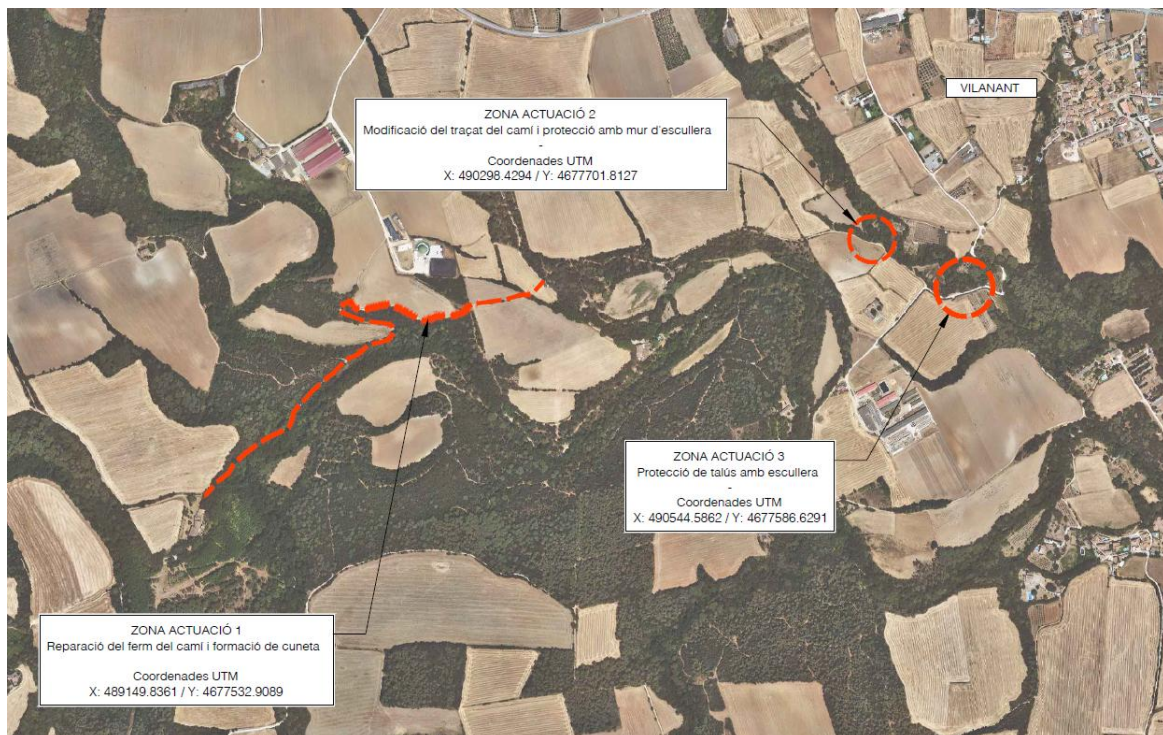
- Eines manuals (martell trencador)
- Compressor
- Generador

Moviment de terres, excavacions

- Maquinària d'excavació
- Maquinària de moviment de terres
- Camió grua
- Retroexcavadora
- Eines manuals

Obres d'urbanització

- Camions
- Camions formigonera
- Encofrats
- Formigoneres
- Camió-grua
- Eines manuals

Esculleres

- Camió
- Giratòria

Obres de fàbrica

- Camions
- Camions formigonera
- Encofrats
- Formigoneres
- Camió-bomba de formigonar

- Camió-grua
- Eines manuals
- Excavadora amb martell trencador

Acabats i neteja

- Eines manuals

4. RISCOS I MESURES PREVENTIVES

4.1. A les excavacions, moviment de terres:

Riscos:

- Atropellaments i col·lisions, en especial marxa en darrera i en gir inesperats de les màquines.
- Caigudes del material d'excavació des de la cullera.
- Caigudes del mecànic en pujar i baixar de la màquina.
- Circular amb el bolquet aixecat.
- Fallida de frens i direccions en camions.
- Caiguda de pedres i agregats durant la marxa del camió basculant.
- Caigudes de la cullera en reparacions.
- Caiguda dins la zona d'excavació.
- Atropellament i col·lisions en l'entrada i sortida de camions.
- Bolcada de les màquines.

Mesures col·lectives de protecció:

- No es permetrà l'accés del personal a la zona d'influència de la maquinària mòbil.
- Talussos adequats per a la prevenció de riscos per petites esllavissades i desplomes.
- Abans d'iniciar l'excavació, es consultarà amb els organismes competents si existeixen línies elèctriques, clavegueram, telèfon, pous negres, fosses sèptiques, etc.
- Formació i conservació d'un retall en vora de rampa, per a topada de vehicles.
- No apilar materials en zones de trànsit, mantenint les vies lliures.
- Màquines proveïdes de dispositiu sonor i llum blanca de marxa en darrere.
- Zona de trànsit de camions, perfectament senyalitzada de forma que tota persona tingui idea del moviment dels mateixos.
- Cabina amb protecció anti-bolcada.
- El control de trànsit es realitzarà amb l'auxili d'un operari prèviament format.
- Camions amb cabina protegida.

Mesures individuals de protecció:

- Casc homologat.
- Ulleres anti-pols en cas necessari.
- Orelleres anti-soroll.
- Cinturó anti-vibratori pel maquinista.
- Botes de goma per a tot el personal en cas necessari.
- Vestits d'aigua per a tot el personal en cas necessari.

4.2. Per feines de paleta en general:

Riscos:

- Caigudes de personal al mateix o a diferent nivell
- Caigudes de materials al mateix o a diferent nivell
- Projecció de partícules
- Fibrades amb objectes punxants
- Cops contra objectes
- Ferides per punxament als peus o a les mans
- Ferides per tall als peus o a les mans
- Esquitxos de formigó als ulls
- Dermatitis provocades pel ciment
- Erosions i contusions per manipulació
- Atropellaments per maquinària o vehicles
- Atrapaments per la maquinària

Mesures de protecció col·lectives:

- Neteja de la zona de treball.
- Protecció contra contactes elèctrics indirectes de la maquinària.
- Protecció amb carcasses o pantalles dels elements mòbils de les màquines.

Mesures de protecció individuals:

- Casc de seguretat.
- Ulleres front a la projecció de partícules.
- Cinturó de seguretat.
- Guants de cuir.
- Botes de canya alta de goma.
- Calçat amb plantilla d'acer.

4.3. Per les feines de muntatge de les instal·lacions:

Riscos:

- Caigudes al mateix i diferent nivell.
- Electrocuions.
- Cremades produïdes per descàrregues elèctriques.
- Talls en les mans.
- Atrapades dels dits en l'ajut, en el moment d'introduir el cable en els conductes.

Mesures de protecció col·lectives:

- Zones de treball netes i ordenades.
- Zones de treball ben enllumenades.
- Les escales de ma a utilitzar seran d'estisora.
- Les plataformes de les bastides utilitzades seran de 60 cm. d'amplada i comptaran amb barana, barra intermitja i entornpeu de 20 cm. en cas de superar-se els 2 m. d'alçada.

Mesures de protecció individuals:

- Casc de seguretat.
- Guants aïllants (en proves de tensió).
- Calçat aïllant (en proves de tensió).

5. SISTEMES I MEDIS AUXILIARS PREVENTIUS

5.1. Senyalització dels riscos

La prevenció dissenyada, per a millorar la seva eficàcia, requereix la utilització d'una senyalització adequada. A continuació s'adjunta una relació de les senyals més comuns segons la seva finalitat.

5.1.1. Senyalització dels riscos del treball

Com a complement de la protecció col·lectiva i dels equips de protecció individual previstos, es decideix la utilització d'una senyalització normalitzada que recordi en tot moment els riscos existents a tots els que treballen a l'obra. El plec de condicions defineix el necessari per a l'ús d'aquesta senyalització. La senyalització escollida és la del llistat que s'ofereix a continuació, a mode informatiu.

- Advertència risc elèctric
- Banda d'advertència de perill
- Prohibit el pas a vianants.
- Senyal d'ús obligatori del casc.

- Senyal de perill de caigudes.

5.2. Senyalització vial

Les obres afectaran als carrers contigus als afectats per les obres d'urbanització, que estaran oberts al trànsit durant l'execució de les obres, de manera que es prendran les mesures de senyalització oportunes per tal d'advertir del perill als vehicles que hi circulin. La senyalització provisional necessària s'haurà d'efectuar d'acord amb la Norma 8.3-IC " Señalización de obras".

El tipus de senyalització que s'haurà d'utilitzar inclou :

- Senyal triangular de perill d'obres
- Senyal circular de limitació de velocitat
- Cons
- Tanques mòbils.
- Línia de balises lluminoses

5.3. Medis auxiliars

- Tanca perimetral rígida.
- Tanca new-jersey rígida
- Xarxes de seguretat.
- Alarmes acústiques i lluminoses a les màquines i vehicles en moviment.

6. RISCOS DE DANYS EXTRAPROFESSIONALS I A TERCERS I LA SEVA PREVENCIÓ

Existeix el risc sobre els usuaris dels camins, vehicles i vianants.

Riscos:

- Els derivats del trànsit intern de l'obra: moviment de vehicles i màquines (risc de col·lisions o atropellament de persones alienes a l'obra.
- Caigudes a diferent nivell
- Talls o punxades

Mesures de prevenció:

- Cartells de prohibit el pas a les persones alienes a les obres
- Personal dedicat exclusivament a la regulació del trànsit.
- Senyalització obligatòria d'acord amb la Norma de Carreteras 8.3-IC

7. INSTAL·LACIONS PROVISIONALS D'HIGIENE I BENESTAR

7.1. Serveis comuns

Es disposarà d'un mòdul de vestuaris i serveis higiènics. El vestuari disposarà de caselles individuals amb clau i seients. Els serveis higiènics tindran lavabo i una dutxa amb aigua freda i calenta per cada deu treballadors, i un WC per cada vint-i-cinc treballadors, disposant de miralls. Per a la neteja i conservació dels locals, es disposarà d'un treballador amb la dedicació necessària.

7.2. Serveis sanitaris i primers auxilis

- *Reconeixement mèdic*

Tot el personal que comenci a treballar en l'obra haurà de passar un reconeixement mèdic previ al treball, i que serà repetit en el període d'un any.

S'analitzarà l'aigua destinada al consum dels treballadors per tal de garantir la seva potabilitat, si no procedeix de la xarxa de proveïment de la població.

- *Farmaciola*

Es disposarà d'una farmaciola contenint el material especificat en l'Ordenança General de Seguretat i Higiene en el Treball.

Contingut:

- . Aigua oxigenada
- . Alcohol de 96 °
- . Tintura de iode
- . Mercurocromi
- . Amoníac
- . Gasa estèril
- . Cotó hidròfil
- . Benes
- . Esparadrap
- . Antiespasmòdics
- . Analgèsics
- . Tònics cardíacs d'urgències
- . Torniquet
- . Bosses per aigua o gel
- . Guants esterilitzats
- . Xeringues d'un sol ús
- . Termòmetre clínic

- *Assistència a accidentats*

S'haurà d'informar a l'obra de l'emplaçament dels diferents Centre Mèdics a on hauran de traslladar-se els accidentats pel seu més ràpid i efectiu tractament.

És molt convenient disposar a l'obra, i en lloc ben visible, d'una llista de telèfons i direccions dels centres assignats per a urgències, ambulàncies, taxis, etc., per garantir un ràpid transport dels accidentats als centres d'assistència.

8. FORMACIÓ I INFORMACIÓ EN SEGURETAT I SALUT EN EL TREBALL

- Tot el personal ha de rebre en ingressar a l'obra, una exposició dels mètodes de treball i els riscos que aquests poden crear, juntament amb les mesures de seguretat que hauran de prendre i fer servir.

- Triant el personal més qualificat, es farà un curs de socorrisme i primers auxilis, de forma que l'obra disposi de personal qualificat en cas de màxima urgència.

- Es convocaran reunions periòdiques, per part de l'empresa, per impartir matèria de seguretat i salut en el treball.

9. ORGANITZACIÓ GENERAL DE L'OBRA

Abans d'iniciar els treballs s'estudiaran els següents punts:

- Pla d'abassegament: es determinaran les àrees d'abassegament del material de manera que no interfereixin en fases posteriors de l'obra i que després es puguin buidar i netejar amb facilitat.
- Pla d'ordre i neteja: ordre en els treballs; hi haurà medis auxiliars per poder contenir els residus (sacs i contenidors); quan s'acabin els treballs s'hauran de recollir tots els residus i les restes de materials; no s'escamparà brutícia pels voltants de l'obra.
- Pla de revisió i manteniment periòdic de la maquinària, responsabilitat inherent al contractista.
- Pla d'emergència i primers auxilis: en un lloc visible es deixarà una relació amb les adreces i telèfons dels principals serveis i organismes públics i privats pels casos d'emergència (dispensari municipal, farmàcies, ambulàncies i hospital més proper).
- Es tindrà cura de les petites lesions que pugui patir el personal de l'obra amb la farmaciola que hi haurà d'haver a peu d'obra, subministrada per la mútua patronal d'accidents de treball a la qual estigui adscrit el contractista.
- La farmaciola s'haurà d'equipar periòdicament i contindrà, com a mínim, el següent material: alcohol, aigua oxigenada, iode, benes de diferents mides, esparadrap, tiretes, pomada antisèptica, liniment, benes elàstiques, analgèsics, bicarbonat, pomada antihistamínica, pomada per cremades, pinces, tisores i cotó.

10. PLA DE SEGURETAT I SALUT EN EL TREBALL

El Pla de Seguretat el redactarà el contractista adjudicatari de l'obra, que, en funció del seu propi sistema d'execució de l'obra analitzarà, estudiarà, desenvoluparà i complementarà les previsions fetes a l'Estudi de Seguretat i Salut en el Treball.

Una vegada realitzat el pla el constructor el presentarà al Coordinador de Seguretat i Salut en el Treball en fase d'execució d'obra, el qual l'aprovarà si s'escau. En aquest cas, el constructor el presentarà al Departament de Treball.

El contractista, un cop aprovat el Pla, en facilitarà una còpia, a efectes de coneixement i seguiment, al Comitè de Seguretat i Salut en el Treball o en el seu defecte al representant dels treballadors en el centre de treball i empresa.

11. GESTIÓ I CONTROL DE LA SEGURETAT I SALUT

L'organització funcional de la seguretat i salut a l'obra serà responsabilitat del contractista, el qual nomenarà un responsable a peu d'obra, que actuarà sota el seguiment i control del coordinador de seguretat i salut nomenat pel promotor de les obres.

12. PLEC DE CONDICIONS PARTICULARS

12.1. Legislació general aplicable

És d'aplicació tota la normativa vigent sobre seguretat i salut en el treball, la qual no es reproduïx per qüestió d'economia documental.

Tot i així, es fa un esment especial a la **Llei de Prevenció de Riscos Laborals, 31/1995 de 8 de novembre**, i els següents reglaments:

- Serveis de Prevenció, R.D. 39/1997 de 17 de gener
- Senyalització de Seguretat i Salut en el Treball, R.D. 485/1997 de 14 d'abril
- Llocs de Treball, R.D. 486/1997 de 14 d'abril
- Manipulació Manual de Càrregues, R.D. 487/1997 de 14 d'abril
- Pantalles de Visualització, R.D. 488/1997 de 14 d'abril
- Utilització d'equips de protecció individual, R.D. 773/1997, de 30 de maig
- Utilització d'equips de treball, R.D. 1215/1997, de 18 de juliol
- **Obres de construcció, R.D. 1627/1997, de 24 d'octubre.**

12.2. Implantació d'obra

SENYALITZACIÓ

La normativa sobre senyalització en el treball queda recollida en el R.D. 485/97 de 14 d'abril. Com a principals punts cal tenir en compte que les funcions bàsiques de la senyalització han de ser les següents:

- Cridar l'atenció dels treballadors sobre l'existència de determinats riscos, prohibicions o obligacions.
- Alertar als treballadors quan es produeixi una determinada situació d'emergència on facin falta mesures urgents de protecció o evacuació.
- Facilitar als treballadors la localització i identificació de determinats mitjans o instal·lacions de protecció, evacuació, emergència o primers auxilis.
- Orientar als treballadors que realitzin determinades operacions perilloses.

En funció del significat del senyal, aquesta es classifica en senyal de:

- Prohibició: Prohibeix un comportament que pot ocasionar perill
- Obligació: Obliga a un comportament determinat
- Advertència: Assenyala un risc o perill determinat
- Salvament: Assenyala les sortides d'emergència, primers auxilis o altres dispositius de salvament
- Indicativa: Proporciona diferents informacions d'interès.

VESTIDORS I SERVEIS HIGIÈNICS

Com a mínim, compliran els requisits de resistència assenyalats en les accions gravitatòries d'edificació i la seva estabilitat complirà els mateixos coeficients de seguretat.

L'aigua serà de la xarxa pública, en cas contrari caldrà tenir anàlisi de potabilitat.

INSTAL·LACIÓ ELÈCTRICA PROVISIONAL

La instal·lació elèctrica provisional complirà, com a mínim, els següents requisits:

- Els equips de protecció magnetotèrmic i diferencials, així com quadres de maniobra hauran d'estar en perfecte estat de funcionament.
- Els cables elèctrics no es podran estendre directament sobre el sòl de manera que es pugui transitar amb vehicles per sobre.
- No es podran fer, en cap cas, les connexions a terra a través de les conduccions d'aigua.
- No s'accedirà amb conductors elèctrics a ambients explosius o inflamables.
- No es faran reparacions de maquinària en tensió.
- Al costat del quadre elèctric caldrà que hi hagi col·locat un extintor.

12.3. Maquinària pesada

CAMIÓ-GRUA

- El camió-grua normalment, dins de l'obra, serà de lloguer. Per tant, correspon a l'empresa que la lloga la seguretat dels seus treballadors.
- No es podrà superar la capacitat de càrrega del ganxo instal·lat.
- No es podrà superar la capacitat de càrrega de la grua instal·lada sobre el camió.
- Abans d'aixecar una càrrega caldrà comprovar la llargada màxima del braç.
- Les maniobres sense visibilitat hauran de ser dirigides per un senyalista.
- Es prohibeix passar el braç de la grua, amb càrrega o sense, per damunt del personal.
- En cas d'entrar en contacte amb una línia elèctrica caldrà demanar auxili amb la botzina i no es podrà abandonar la cabina encara que no hi hagi contacte elèctric. Mentre tant ningú no podrà tocar el camió-grua.
- Abans de començar qualsevol desplaçament caldrà assegurar-se de què el braç de la grua està immobilitzat.
- La càrrega no es podrà arrossegar ni fer estirades brusques.
- No es podrà aixecar una sola càrrega a l'hora. La diversitat d'objectes pot ocasionar problemes.
- Abans d'aixecar la càrrega caldrà assegurar-se de què la màquina està estabilitzada.
- No és permesa l'entrada a la cabina de persones que no estiguin capacitades per a tal fi.
- Tots els ganxos i eslingues que s'utilitzin caldrà que disposin del corresponent pestell de seguretat.
- A la cabina de comandament caldrà disposar d'un extintor d'incendis.

GRUA AUTOPORTANT

- La grua autoportant normalment, dins de l'obra, serà de lloguer. Per tant correspon a l'empresa que la lloga la seguretat dels seus treballadors.
- Queda expressament prohibit l'estacionament i desplaçament de la grua autoportant a una distància igual o inferior a 2 metres del límit de les rases o talls en el terreny. En cas de ser necessari l'apropament a zones per sota d'aquests valors caldrà blindar la zona afectada i col·locar un topall ferm per a les rodes del darrera.
- No s'hissaran càrregues si prèviament no s'han posat en servei els peus hidràulics d'estabilització de la grua.
- El ganxo sempre disposarà del pestell de seguretat.
- Caldrà estar, en tot moment, alerta de possibles deformacions del terreny en les operacions de càrrega i transport de càrregues.

- Queda prohibit estar o realitzar treballs en un radi de 5 m. al voltant de la grua, i dins del radi d'acció de les càrregues suspeses.
- Queda prohibit utilitzar la grua per arrossegar càrregues.
- Queda prohibit utilitzar la grua com a plataforma de treball del personal.

PALA CARREGADORA / PALA RETROEXCAVADORA

- Per evitar el risc de caiguda d'objectes sobre la cabina de comandament de la màquina caldrà que la cabina estigui dotada de protecció contra impactes i bolcs.
- Caldrà revisar periòdicament tots els punts d'escapament del motor per evitar que a la cabina hi arribin gasos tòxics.
- -Per evitar les conseqüències d'incendi la pala portarà un extintor timbrat i amb les revisions al dia.
- Queda prohibit l'accés a la pala de persones que no estiguin expressament autoritzades.
- L'oli del sistema hidràulic és inflamable. Abans de soldar algun tub del sistema hidràulic, caldrà buidar i netejar d'oli.
- En la utilització d'aire a pressió caldrà protegir-se amb una mascareta de filtre mecànic, una granota de cotó, un davantal de cuir i uns guants de cuir.
- Per evitar el risc del bolc de la pala caldrà instal·lar topalls al final del recorregut, ubicats a un mínim de 2 m. del cap del talús. El cap del talús se senyalitzarà amb cinta de senyalització groga i negre.
- La pala estarà dotada de senyal acústic automàtic de retrocés.

12.4. Màquines portàtils

De manera genèrica totes les màquines portàtils compliran, com a mínim, els següents requisits:

- Els motors elèctrics de les màquines portaran doble aïllament.
- Les màquines que funcionen mitjançant corretges caldrà que estiguin tancades per les seves carcasses protectores.
- Les màquines amb discos de moviment mecànic estaran protegides amb carcasses completes, que sense necessitat d'aixecar-les permetin veure el tall fet.
- Les màquines amb funcionament irregular o avariades es retiraran de l'obra fins a la seva reparació o substitució.
- En cas de soroll per sobre de límit admissible caldrà utilitzar auriculars aïllants o amortidors del soroll.
- En cas de pols elevada caldrà utilitzar mascaretes aïllants de la pols.
- Queda prohibit l'abandonament de màquines en qualsevol lloc de l'obra o plataformes de les bastides, tot i estar desconnectades del subministrament elèctric.

12.5. Mitjans auxiliars

ESCALES DE MÀ

- Tindran la longitud necessària per salvar l'altura que faci falta més 100 cm. de seguretat.
- Inferiorment la base de les escales estarà rematada amb materials antilliscants.
- L'angle d'inclinació amb el paviment en posició d'ús serà aproximadament de 75º.
- Si són metàl·liques estaran protegides contra la corrosió, no estaran suplementades amb trams soldats, i els graons tindran estries antilliscants.
- Si l'escala és de tisora tindrà a la part superior un topall de seguretat de màxima obertura, i a la part mitja una cadeneta de limitació d'obertura màxima.
- Les escales de tisora no es podran utilitzar com escales de mà.
- Per risc de caiguda intolerable, queda prohibit a l'obra l'ús d'escales de mà per salvar alçades iguals o superiors a 5 m.

12.6. Proteccions personals

Les condicions mínimes que han de complir els EPI són les que marca el R.D. 1407/92 20/11, trasposat de la Directiva Europea 89/686/CEE 21/12/98.

REQUISITS GENERALS APLICABLES A TOT TIPUS D'EPI :

- Cal que el seu disseny sigui ergonòmic, de tal manera que l'usuari pugui realitzar de manera normal l'activitat que l'exposa al risc, i tenir una protecció tan alta com sigui possible.
- El tipus de protecció haurà de ser adequat als diferents nivells de risc.
- En condicions normals d'ús no poden produir molèsties, efectes nocius, ni provocar impediments per adoptar diferents postures durant la realització de l'activitat.
- Seran el més lleugers possible sense perjudici, però, a la seva solidesa.
- Disposaran d'un catàleg explicatiu del fabricant on hi figurarà: el nom i adreça del fabricant; les instruccions d'ús, emmagatzematge, neteja, manteniment, revisió, i desinfecció; els rendiments obtinguts en els exàmens tècnics; els accessoris que pot fer servir l'EPI i les característiques dels recanvis; la classe de protecció que ofereix; la data de caducitat; i l'explicació de les marques que porti.
- Les marques d'identificació de l'EPI seran pictogrames que es podran llegir durant tota la vida que se li calculi a l'EPI.
- Caldrà que l'EPI es pugui treure, posar o ajustar sense cap tipus d'eina.
- Dintre dels EPI es distingiran tres categories:
 - o Categoria 1: Són EPI contra riscos mínims, tals com agressions mecàniques d'efectes superficials, agressions amb productes poc nocius i amb efectes reversibles, i riscos per manipulació de peces calentes que no exposin a l'usuari a

temperatures superiors als 50°C. S'inclouen dins d'aquesta categoria els guants d'ús generals, els guants de protecció contra detergents, els didals d'ús professionals,...

- o Categoria 2: S'inclouen dins d'aquesta categoria els EPI, que no reunint les condicions de la categoria 1, no estan dissenyats per a la magnitud del risc de la categoria 3.
- o Categoria 3: Són els EPI dissenyats per protegir a l'usuari de qualsevol perill mortal o que pugui perjudicar greument i de forma irreversible la seva salut. S'inclouen dins d'aquesta categoria: els equips de protecció respiratòria filtrant que protegeixen contra aerosols i gasos tòxics o radioactius, els equips aïllants de protecció respiratòria de l'atmosfera, inclosos els destinats a la immersió, els equips d'intervenció en mitjans càlids que tinguin un efecte comparable a una temperatura ambient igual o superior als 100 °C, en flames o en projeccions de materials en fusió, els equips d'intervenció en mitjans freds que tinguin un efecte comparable a una temperatura ambient igual o inferior als 50°C, els destinats a la protecció de les caigudes des d'una alçada determinada, i els destinats a protegir contra riscos elèctrics en tensions perilloses o alta tensió.

REQUISITS COMPLEMENTARIS A VARIS TIPUS D'EPI:

- Quan portin un sistema d'ajustament, una vegada ajustat no podrà desajustar-se, en condicions normals d'ús, sense la voluntat de l'usuari.
- Si cobreix una part del cos, l'EPI estarà, sempre que sigui possible, suficientment ventilat.
- Els EPI de cara, ulls i vies respiratòries limitaran al mínim el camp de visió de l'usuari, i seran compatibles amb l'ús de llentilles o ulleres.
- Si l'EPI està sotmès a envelliment, en cas de què no es pogués determinar amb exactitud la seva durada, el fabricant afegirà al seu catàleg informatiu alguna dada que serveixi a l'usuari per determinar el termini raonable de caducitat.
- Si durant la seva utilització l'EPI té el risc de quedar enganxat per un objecte en moviment i constituir un perill per a l'usuari haurà de tenir una resistència màxima per sobre de la que es trencarà algun dels seus components per eliminar el perill.

12.7. Mesures i proteccions col·lectives

De forma genèrica durant el transcurs de l'obra es compliran els següents requisits:

- Mantenir netes les zones de treball.
- Elecció del personal idoni per la conducció de màquines, elevadors i grues.
- Senyalització de les zones de treball.
- Utilització de mitjans acústics d'avis en maniobres de maquinària.

- Senyalitzar àrees de trànsit de vianants, personal i maquinària.
- Localitzar i senyalitzar les Instal·lacions públiques existents.
- No treballar en nivells sobreposats.
- Prohibició de presència de personal en la zona de transport o elevació de material.
- Prohibició dels mitjans de transport de material per dur personal.
- Revisió freqüent de la maquinària.
- Evitar els salts de nivell del personal sense mitjans auxiliars de baixada i pujada.
- Extreure claus i altres elements de la fusta utilitzada.
- Vigilància extrema en les operacions d' encofrat.
- Emmagatzematge de material ordenat en zones que no afectin el pas de personal.
- Proteccions corresponents a cada tipus de maquinària que s'utilitzi.
- Connexions elèctriques provisionals amb mecanismes estancs.
- Estabilitat i bona subjecció en l'elevació de material.
- Rentat freqüent de tot l'equip de protecció individual.
- No s'entrarà en contacte directe amb cap mena de material sense dur les proteccions individuals.
- Dur a terme les tasques des de posicions estables, sense perill de caigudes.

Vilanant, febrer de 2025

El redactor del projecte,



Joan Macarro i Ortega

Enginyer de camins, canals i ports

Col·legiat núm. 20.306

ABM, Serveis d'Enginyeria i Consulting, S.L.

**ANNEX NÚM. 4. ESTUDI DE GESTIÓ DE
RESIDUS**

ANNEX NÚM. 4: GESTIÓ DE RESIDUS

ÍNDEX

1. ANTECEDENTS.....	3
2. MARC LEGAL	3
2.1. Gestió de residus de construcció i enderroc.....	3
2.2. Medi ambient.....	8
3. OBJECTIU I METODOLOGIA	15
4. MINIMITZACIÓ I PREVENCIÓ DE RESIDUS	15
5. IDENTIFICACIÓ I QUANTIFICACIÓ DE RESIDUS	17
5.1. Introducció	17
5.2. Tipologia de residus.....	17
5.3. Quantificació dels residus generats	19
6. MESURES DE PREVENCIÓ I MINIMITZACIÓ DELS RESIDUS A L'OBRA.....	23
6.1. Mesures genèriques de minimització de residus	23
6.1.1. Fase de redacció del projecte i programació de l'obra	23
6.1.2. Fase d'execució de l'obra	24
6.2. Mesures específiques de minimització de residus.....	25
6.2.1. Emmagatzematge i adquisició de materials d'obra.	25
6.2.2. Restes i sobrants de formigó	26
6.2.3. Parc de maquinària.....	26
7. MESURES DE SEPARACIÓ DE RESIDUS A L'OBRA.....	27
7.1. Consideracions generals	27
7.2. Residus no especials	28
7.3. Residus especials	31

8.	OPERACIONS DE REUTILITZACIÓ, VALORITZACIÓ O ELIMINACIÓ DE RESIDUS	32
8.1.	Consideracions generals	32
8.2.	Reutilització de residus	33
8.3.	Tractament extern dels residus.....	33
9.	PRESCRIPCIONS TÈCNIQUES PER A LA GESTIÓ DELS RESIDUS A L'OBRA	35
10.	FORMACIÓ DEL PERSONAL A L'OBRA.....	37
11.	PRESSUPOST	37
11.1.	Gestió dels residus durant l'execució de l'obra.....	38

1. ANTECEDENTS

El sector de la construcció engloba un conjunt d'activitats que generen una elevada quantitat de residus procedents tant de la construcció de noves infraestructures i edificacions com de la demolició d'immobles i infraestructures antigues.

Davant d'aquesta situació, sorgeix la necessitat de disposar d'una normativa bàsica i específica per als residus de la construcció i demolició, que estableixi els requisits mínims per a la seva producció i gestió, amb l'objecte de promoure la seva prevenció, reutilització, reciclatge, valorització i adequat tractament dels materials destinats a l'eliminació.

2. MARC LEGAL

Durant les obres, tal i com s'ha descrit anteriorment, es generaran una sèrie de residus que hauran de ser gestionats correctament, amb la finalitat de minimitzar qualsevol impacte sobre l'entorn.

La gestió de residus es troba emmarcada legalment per la següent normativa:

2.1. Gestió de residus de construcció i enderrocs

- **Ley 7/2022, de 8 de abril**, de residuos y suelos contaminados para una economía circular (BOE 9/04/2022).
- **Decret Legislatiu 1/2009**, de 21 de juliol, pel qual s'aprova el Text refós de la Llei reguladora dels residus (DOGC 28/7/2009), modificat per Llei 9/2011 (DOGC 30/12/2011), Llei 5/2012 (DOGC 23/3/2012) i desplegat per D16/2010 (DOGC 18/2/2010).
- **Decret 89/2010**, de 29 de juny, pel qual s'aprova el Programa de gestió de residus de la construcció de Catalunya (PROGROC), es regula la producció i gestió dels residus de la construcció i demolició, i el cànon sobre la deposició controlada dels residus de la construcció (DOGC 6/07/2010).
- **Real Decreto 105/2008**, de 01-02-2008, por el que se regula la producción y gestión de los residuos de construcción y demolición (BOE 13/02/2008).
- **Real Decreto 646/2020**, de 7 de julio, por el que se regula la eliminación de residuos mediante depósito en vertedero.
- **Ley 5/2013**, de 11 de junio, por la que se modifican la Ley 16/2002, de 1 de julio, de prevención y control integrados de la contaminación y la Ley 22/2011, de 28 de julio, de residuos y suelos contaminados (BOE 12/06/2013).
- **Real Decreto 553/2020** por el que se regula el traslado de residuos en el interior del territorio español,

- **Decret 245/1993**, de 14 de setembre, d'aprovació del Estatuts de la Junta de Residus.
- **Decret 327/1993**, de 9 de desembre, d'organització i funcionament del Consell Assessor de la Gestió dels residus industrials de Catalunya.
- **Decreto 152/2017**, de 17 de octubre, sobre la clasificación, la codificación y las vías de gestión de los residuos en Cataluña
- **Ordre MAB/329/2003**, de 15 de juliol de 2003, per la qual s'aprova el procediment telemàtic relacionat amb la formalització de la documentació de control i seguiment de residus i la sol·licitud d'inscripció al Registre de productors de residus industrials de Catalunya.
- **Ordre MAB/401/2003**, de 19 de setembre de 2003, per al qual s'aprova el procediment de presentació telemàtica de la Declaració anual de residus industrials.
- **Ordre MAH/36/2008**, de 24 de gener, per la qual es dóna publicitat a les taxes vigents que gestiona l'Agència de Residus de Catalunya.
- **Real Decreto 1416/2001**, de 14-12-2001, sobre envases de productos fitosanitarios.
- **Real Decreto 1086/2020**, de 9 de diciembre, por el que se regulan y flexibilizan determinadas condiciones de aplicación de las disposiciones de la Unión Europea en materia de higiene de la producción y comercialización de los productos alimenticios y se regulan actividades excluidas de su ámbito de aplicación.
- **Real Decreto 106/2008**, de 01-02-2008, sobre pilas y acumuladores y la gestión ambiental de sus residuos.
- **Real Decreto 782/1998**, de 30 de abril por el que se aprueba el reglamento para el desarrollo y ejecución de la ley 11/1997, de 24 de abril, de envases y residuos de envases.
- **Real Decreto 255/2003**, de 28 de febrero de 2003, por el que se aprueba el Reglamento sobre clasificación, envasado y etiquetado de preparados peligrosos.
- **Real Decreto 108/1991**, de 1 de febrero, sobre prevención y reducción de la contaminación del medio ambiente producida por el amianto.
- **Real Decreto 1310/1990**, de 29 de octubre, por el que se regula la utilización de los lodos de depuración del sector agrario.
- **Real Decreto 258/1989**, de 10 de marzo, sobre Normativa General sobre vertidos de sustancias peligrosas desde tierra.

- **Real Decreto 833/1988**, de 20 de julio, por el que se aprueba el Reglamento para la ejecución de la Ley 20/1986, básica de residuos tóxicos y peligrosos. BOE núm. 182, de 30.7.88.
- **Real Decreto 265/2021**, de 13 de abril, sobre los vehículos al final de su vida útil y por el que se modifica el Reglamento General de Vehículos, aprobado por el Real Decreto 2822/1998, de 23 de diciembre.
- **Orden PRE/468/2008**, de 15 de febrero, por la que se publica el Acuerdo de Consejo de Ministros, por el que se aprueba el Plan Nacional Integral de subproductos de origen animal no destinados al consumo humano.
- **Llei 7/2011**, de 27 de juliol, de mesures fiscals i financeres.
- **Llei 8/2008**, de 10 de juliol, de finançament de les infraestructures de gestió dels residus i dels cànon sobre la disposició del rebuig dels residus.
- **Decret 323/1994**, de 4 de novembre, pel qual es regulen les instal·lacions d'incineració de residus i els límits de les seves emissions a l'atmosfera.
- **Decret 1/1997**, de 7 de gener, sobre la disposició del rebuig dels residus en dipòsits controlats.
- **Decret 27/1999**, de 9 de febrer, de la gestió dels residus sanitaris.
- **Decret 93/1999**, de 6 d'abril, de procediment de gestió de residus.
- **Decret 217/1999**, de 27 de juliol, sobre la gestió dels vehicles fora d'ús.
- **Decret 153/2019**, de 3 de juliol, de gestió de la fertilització del sòl i de les dejeccions ramaderes i d'aprovació del programa d'actuació a les zones vulnerables en relació amb la contaminació per nitrats que procedeixen de fonts agràries.
- **Decret 219/2001**, d'1 d'agost, pel qual es deroga la disposició addicional tercera del Decret 93/1999, de 6 d'abril, sobre procediments de gestió de residus.
- **Decret 80/2002**, de 19 de febrer, regulador de les condicions per a la incineració de residus.
- **Decret 476/2004**, de 28 de desembre, pel qual es designen noves zones vulnerables en relació amb la contaminació de nitrats procedents de fonts agràries.
- **Decret 50/2005**, de 29 de març, pel qual es desplega la Llei 4/2004, d'1 de juliol, reguladora del procés d'adequació de les activitats existents a la Llei 3/1998, de 27 de febrer, i de modificació pel Decret 220/2001, de gestió de les dejeccions ramaderes.

- **Decret 32/2009**, de 24 de febrer, sobre la calorització d'escòries siderúrgiques.
- **Decret 69/2009**, de 28 d'abril, pel qual s'estableixen els criteris i els procediments d'admissió de residus en els dipòsits controlats.
- **Reial Decret 210/2018**, de 6 d'abril, pel qual s'aprova el Programa de prevenció i gestió de residus i recursos de Catalunya (PRECAT20).
- **Decret 87/2010**, de 29 de juny, pel qual s'aprova el Programa de gestió de residus municipals de Catalunya (PROGEMIC) i es regula el procediment de distribució de la recaptació dels cànon sobre la disposició del rebuig dels residus municipals.
- **Real Decreto 679/2006**, de 2 de junio, por el que se regula la gestión de los aceites industriales usados. Deroga Orden del 28/2/1989.
- **Real Decreto 110/2015**, de 20 de febrero, sobre residuos de aparatos eléctricos y electrónicos.
- **Real Decreto 1619/2005**, de 30 de diciembre, sobre la gestión de neumáticos fuera de uso.
- **Real Decreto 1378/1999**, de 27-08-1999, por el que se establecen medidas para la eliminación y gestión de los policlorobifenilos, policloroterfenilos y aparatos que los contengan.
- **Real Decreto 228/2006**, de 24 de febrero, por el que se modifica el Real Decreto 1378/1999, de 27-08-1999, por el que se establecen medidas para la eliminación y gestión de los policlorobifenilos, policloroterfenilos y aparatos que los contengan.
- **Resolució MAH/3210/2005**, de 26 d'octubre, per la qual es dóna publicitat a l'aprovació per part del Consell de Direcció de l'Agència de Residus de Catalunya, en la seva sessió d'11 de juliol de 2005, de la revisió del Programa de gestió de residus de la construcció (2001-2006) per al període 2004-2006.
- **Resolució MAH/2244/2006**, de 6 de juny, per la qual es dóna publicitat a l'aprovació de la revisió del Programa de gestió de residus municipals de Catalunya per part del Consell de Direcció de l'Agència de Residus de Catalunya.
- **Decret 366/2011**, de 12-07-2011, pel qual s'aproven els Estatuts de l'Agència de Salut Pública de Catalunya.
- **Ordre 06-09-1988** sobre prescripcions en el tractament i l'eliminació dels olis usats.
- **Ordre 15-02-1996**, sobre valorització d'escòries.
- **Ordre 09-09-1986** de limitació de l'ús dels policlorobifenils i els policloroterfenils.

- **Orden 12-06-2001** que establece las condiciones para la no aplicación a los envases de vidrio de los niveles de concentración de metales pesados establecidos en el artículo 13 de la Ley 11/1997, de 24-04-1997, de envases y residuos de envases.
- **Orden 21-10-1999**, que establece las condiciones para la no aplicación de los niveles de concentración de metales pesados establecidos en el artículo 13 de la Ley 11/1997, de 24-04, de envases y residuos de envases, a ñas cajas y paletas de plástico reutilizables en cadena cerrada.
- **Orden 18-04-1991**, por la que se establecen normas para reducir la contaminación producida por los residuos de las industrias del dióxido de titanio.
- **Resolución 09-04-2001** por la que se dispone la publicación del Acuerdo de Consejo de Ministros de 06-04-2001, por el que se aprueba el Plan Nacional de Descontaminación y Eliminación de Policlorobifenilos (PCB), Policloroterfenilos (PCT) y Aparatos que los contengan (2001-2010).
- **Resolución 28-04-1995** por la que se dispone la publicación del acuerdo del Consejo de Ministros de 17-02-1995, por el que se aprueba el Plan Nacional de Residuos Peligrosos.
- **Directiva 2010/75/UE** del Parlamento Europeo y del Consejo, de 24-11-2010, sobre las emisiones industriales (prevención y control integrados de la contaminación).
- **Decisión de Ejecución UE 2016/902** de la Comisión, de 30-05-2016, por la que se establecen las conclusiones sobre las mejoras técnicas disponibles (MTD) para los sistemas comunes de tratamiento y gestión de aguas y gases residuales en el sector químico conforme a la Directiva 2010/75/UE del Parlamento Europeo y del consejo.
- **Corr. err. Decisión de Ejecución UE 2016/902** de la Comisión, de 30-05-2016, por la que se establecen las conclusiones sobre las mejoras técnicas disponibles (MTD) para los sistemas comunes de tratamiento y gestión de aguas y gases residuales en el sector químico conforme a la Directiva 2010/75/UE del Parlamento Europeo y del consejo.
- Directiva **2000/60/CE** del Parlamento Europeo y del Consejo, de 23 de octubre de 2000, por la que se establece un marco comunitario de actuación en el ámbito de la política de aguas.
- **Decret 197/2016**, de 23 de febrer, sobre la comunicació prèvia en matèria de residus i sobre els registres generals de persones productores i gestores de residus de Catalunya.
- **Real Decreto 209/2018** de 6 d'abril, por el que se aprueba el Plan Territorial Sectorial de Infraestructuras de Gestión de Residuos Municipales de Catalunya (PINFRECAT20).

- **Orden PRE/772/2016**, de 19-05-2016, por la que se modifica la operación R1 del anexo IV del Real Decreto 219/2013, de 22-03-2013, sobre restricciones a la utilización de determinadas sustancias peligrosas en aparatos eléctricos y electrónicos. BOE. Nº 123.21-05-2106.
- **Orden AAA/699/2016**, de 09-05-2016, por la que se modifica la operación R1 del anexo II de la Ley 22/2011, de 28-07-2011, de residuos y suelos contaminados.
- **Real Decreto Legislativo 1/2016**, de 16-12-2016, por el que se aprueba el texto refundido de la Ley de prevención y control integrados de la contaminación. BOE.Nº 316.31-12-2016.
- **Decret 399/1996**, de 12 de desembre, pel qual es regula el règim jurídic del fons econòmic previst al Decret Legislatiu 2/1991, de 26 de setembre, pel qual s'aprova la refosa de textos legals vigents en matèria de residus industrials.
- **Llei 9/2011**, del 29 de desembre, de promoció de l'activitat econòmica.

2.2. Medi ambient

- **Llei 20/2009**, del 4 de desembre, de prevenció i control ambiental de les activitats (PCAA), (DOGC 11/12/2009), derogada parcialment per la Llei 16/2015.
- **Llei 16/2015**, del 21 de juliol, de simplificació de l'activitat administrativa de l'Administració de la Generalitat i dels governs locals de Catalunya i d'impuls de l'activitat econòmica (DOGC 24/07/2015).
- **Decret 60/2015**, de 28 d'abril, sobre les entitats col·laboradores de medi ambient (DOGC 30/04/2015).
- **Ley 34/2007**, de 15 de noviembre de 2007, de calidad del aire y protección de la atmósfera (BOE 16/11/2007).
- **Real Decreto 100/2011**, de 28 de enero 2011, por el que se actualiza el catálogo de actividades potencialmente contaminadoras de la atmósfera y se establecen las disposiciones básicas para su aplicación (BOE 29/01/2011).
- **Real Decreto 656/2017**, de 23 de junio, por el que se aprueba el Reglamento de Almacenamiento de Productos Químicos y sus Instrucciones Técnicas Complementarias MIE APQ 0 a 10.
- **Ley 27/2006**, de 18 de julio, por la que se regulan los derechos de acceso a la información, de participación pública y de acceso a la justicia en materia de medio ambiente (incorpora las Directivas 2003/4/CE i 2003/35/CE).

- **Ley 21/2013** de 9 de diciembre, de evaluación ambiental. (BOE del 11/12/2013).
- **Ley 62/2003**, de 30 de diciembre, de medidas fiscales, administrativas y del orden social.
- **Real Decreto 102/2011**, de 28 de enero, relativo a la mejora de la calidad del aire.
- **Real Decreto 815/2013**, de 18 de octubre, por el que se regula el suministro de información sobre emisiones y de desarrollo de la Ley 16/2002, de 01-07-2002, de prevención y control integrados de la contaminación.
- **Real Decreto 508/2007**, de 20 de abril, por el que se regula el suministro de información sobre emisiones del Reglamento E-PRTR y de las autorizaciones ambientales integradas.
- **Real Decreto 252/2006**, de 3 de marzo, por el que se revisan los objetivos de reciclado y valoración establecidos en la Ley 11/1997, de 24 de abril, de Envases y Residuos de Envases, y por el que se modifica el Reglamento para su desarrollo y ejecución, aprobado por el Real Decreto 782/1998, de 30 de abril.
- **Real Decreto 315/2006**, de 17 de marzo, por el que se crea el Consejo para la Sostenibilidad, Innovación y Calidad de la Edificación.
- **Real Decreto –Ley 4/2001**, de 16-02-2001, aplicable a la valorización energética de harinas de origen animal procedentes de la transformación de despojos y cadáveres de animales.
- **Decret 396/2006**, de 17 d'octubre, pel qual es regula la intervenció ambiental en el procediment de llicència urbanística per a millora de finques rústiques que s'efectuïn amb aportació de terres procedents d'obres de la construcció.
- **Llei 12/2006**, de 27 de juliol, de mesures en matèria de medi ambient i de modificació de les Lleis 3/1988 i 22/2003, relatives a la protecció dels animals, de la Llei 12/1985, d'espais naturals, de la Llei 9/1995, de l'accés motoritzat al medi ambient, i de la Llei 4/2004, relativa al procés d'adequació de les activitats d'incidència ambiental.
- **Decret 308/2011**, de 05-04-2011, pel qual es deroguen diverses disposicions reglamentàries, referides a les matèries de competència del Departament de Territori i Sostenibilitat.
- **Decret 143/2003**, de 10 de juny, de modificació del Decret 136/1999, de 18 de maig, pel qual s'aprova el Reglament general de desplegament de la Llei 3/1998, de 27 de febrer, de la intervenció integral de l'Administració ambiental, i se n'adapten els annexos.
- **Decret 136/1999**, de 18 de maig, pel qual s'aprova el Reglament general de desplegament de la Llei 3/1998 de la intervenció integral de l'Administració ambiental i s'adapten els seus annexos.

- **Ordre TES/132/2015, de 05-05-2015**, per la qual es dóna publicitat a la relació de les taxes vigents que gestiona el Departament de Territori i Sostenibilitat.
- **Directiva 2001/42/CE**, del Parlamento Europeo y del Consejo de 27-06-2001, relativa a la evaluación de los efectos de determinados planes y programas en el medio ambiente.
- **Real decreto 9/2005**, del 14-01-2005, por el que se establece la relación de actividades potencialmente contaminantes del suelo y los criterios estándares para la declaración de suelos contaminados.
- **Ordre 06-06-1988** de desenvolupament parcial del Decret 343/1983, de 15-07-1983, sobre normes de protecció del medi ambient d'aplicació a les activitats extractives.
- **Llei 26/2009**, del 23-12-2009, de mesures fiscals, financeres i administratives, que deroga parcialment el Decret Legislatiu 3/2003.
- **Directiva 2008/50/CE** del Parlamento Europeo y del consejo, de 21-05-2008, relativa a la calidad del aire ambiente y a una atmósfera más limpia en Europa.
- **Reglamento CE 715/2007** del Parlamento Europeo y del Consejo, de 20-06-2007, sobre la homologación de tipo de los vehículos de motor por lo que se refiere a las emisiones procedentes de turismos y vehículos comerciales ligeros (Euro 5 y Euro 6) y sobre el acceso a la información relativa a la reparación y el mantenimiento de los vehículos.
- **Directiva 2014/80/UE** de la Comisión, de 20-06-2014, que modifica el anexo II de la Directiva 2006/118/CE del Parlamento Europeo y del Consejo, relativa a la protección de las aguas subterráneas contra la contaminación y el deterioro.
- **Resolución 11-09-2003**, de la Secretaría General de Medio Ambiente, por la que se dispone la publicación del Acuerdo de 25-07-2003, que aprueba el Programa Nacional de reducción progresiva de emisiones nacionales de Dióxido de azufre (SO₂), óxidos de nitrógenos (NO_x), compuestos orgánicos volátiles (COV) y amoníaco (NH₃).
- **Real Decreto 367/2010**, de 26-03-2010, de modificación de diversos reglamentos del área de medio ambiente oara su adaptación a la Ley 17/2009, de 23-11-2009, sobre el libre acceso a las actividades de servicio y su ejercicio, y a la Ley 25/2009, de 22-12-2009, de modificación de diversas leyes para su adaptación a la Ley de libre acceso a actividades de servicios y su ejercicio.
- **Ley 34/2007**, de 15 de noviembre, de calidad del aire y protección a la atmósfera.
- **Llei 22/1983**, de 2 de novembre, de protecció de l'Àmbient Atmosfèric.

- **Decret 322/1987**, de 23 de setembre, de desplegament de la Llei 22/1983, de 21-11-1983, de Protecció de l'Ambient Atmosfèric.
- **Llei 7/1989**, de 5 de juny, de modificació parcial de la Llei 22/1983 de Protecció de l'Ambient Atmosfèric.
- **Llei 6/1996**, de 18 de juny, de modificació de la Llei 22/1983, de 21-11-1983, de Protecció de l'Ambient Atmosfèric.
- **Acord GOV/127/2014**, de 23 de setembre, pel qual s'aprova el Pla d'actuació per a la millora de la qualitat de l'aire a les zones de protecció especial de l'ambient atmosfèric.
- **Decret 203/2009**, de 22 de desembre, pel qual es prorroga el Pla d'actuació per a la millora de la qualitat de l'aire als municipis declarats zones de protecció especial de l'ambient atmosfèric, aprovat pel decret 152/2007, de 10-07-2007.
- **Directiva 2009/31/CE** del Parlamento Europeo y del Consejo, de 23-04-2009, relativa al almacenamiento geológico de dióxido de carbono y por la que se modifican la Directiva 85/337/CEE del consejo, las Directivas 2000/60CE, 2001/80/CE, 2004/35/CE, 2006/12/CE, 2008/1/CE y el Reglamento CE 1013/2006 del Parlamento Europeo y del Consejo.
- **Real Decreto 1406/1989**, de 10 de noviembre, por el que se impone limitaciones a la comercialización y uso de ciertas sustancias y preparados peligrosos.
- **Orden 07-12-2001** modificando el Real Decreto 1406/1989 de 10-11 que impone limitaciones a la comercialización y al uso de ciertas sustancias y preparados peligrosos.
- **Real Decreto 1114/2006**, de 29 de septiembre, por el que se modifica el Real Decreto 1406/1989, de 10-11-1989, por el que se imponen limitaciones a la comercialización y al uso de ciertas sustancias y preparados peligrosos.
- **Directiva 92/43/CEE**, de 21 de maig, relativa a la conservació dels hàbits naturals i la fauna i flora (Directiva Hàbitats).
- **Real Decreto 1997/1995**, de 7 de diciembre, por el que se establece medidas para contribuir a garantizar la biodiversidad mediante la conservación de los hábitats naturales y de la fauna y flora silvestres.
- **Real Decreto 139/2011**, de 4 de febrero, para el desarrollo del Listado de Especies Silvestres en Régimen de Protección Especial y del Catálogo Español de Especies Amenazadas.
- **Ley 42/2007**, de 13 de diciembre, del Patrimonio Natural y de la Biodiversidad.

- **Ordre 05-11-1984**, sobre protecció de plantes de la flora autòctona amenaçada a Catalunya.
- **Llei 12/1985**, de 13 de juny, d'espais naturals, modificada pel D. Leg. 11/1994, de 26 de juliol, de la Generalitat de Catalunya.
- **Decret 120/1989**, de 17 d'abril, sobre declaració d'arbredes monumentals, d'interès comarcal i d'interès local.
- **Decret 328/1992**, de 14 de desembre, del Pla d'espais naturals, de la Generalitat de Catalunya.
- **Decret 64/1995**, de 7 de març, pel qual s'estableixen mesures de prevenció d'incendis forestals.
- **Decret 130/1998**, de 12 de maig, pel qual s'estableixen mesures de prevenció d'incendis forestals en les àrees d'influència de carreteres.
- **Decret 166/1998**, de 8 de juliol, de regulació de l'accés motoritzat al medi natural.
- **Decret 316/2011**, de 12-04-2011, pel qual es deroguen diverses disposicions reglamentàries referides a les matèries de competència del Departament d'Agricultura, Ramaderia, Pesca, Alimentació i Medi Natural.
- **Ley 7/2022**, de 08-04-2022, de residuos y suelos contaminados para una economía circular.
- **Decret 98/2015**, de 09-06-2015, del Consell per a la Prevenció i la Gestió dels Residus a Catalunya.
- **Ley 26/2007**, de 23-10-2007, de Responsabilidad Medioambiental.
- **Ley 11/1997**, de 24-04-1997 de envases y residuos de envases.
- **Real Decreto 363/1995**, de 10-03-1995, por el que se aprueba el Reglamento sobre notificación de sustancias nuevas y clasificación, envasado y etiquetado de sustancias peligrosas.
- **Real Decreto 128/2022**, de 15 de febrero, sobre instalaciones portuarias receptoras de desechos de buques.
- **Decret 64/1982**, de 9 de març, pel qual s'aprova la reglamentació parcial del tractament de les deixalleries i residus.
- **Llei 12/2006**, del 27 de juliol, de mesures en matèria de medi ambient i de modificació de les lleis 3/1988 i 22/2003, relatives a la protecció dels animals, de la Llei 12/1985, d'espais

naturals, de la Llei 9/1995, de l'accés motoritzat al medi natural, i de la Llei 4/2004, relativa al procés d'adequació de les activitats d'incidència ambiental.

- **Ordre MAH/153/2007**, de 04-05-2007, per la qual s'aprova el procediment de la presentació telemàtica dels informes preliminars de situació d'acord amb l'establert al Reial Decret 9/2005 de 14-01-2005, pel qual s'estableix la relació de les activitats potencialment contaminants del sòl i els criteris estàndards per a la declaració de sòls contaminants.
- **Orden AAA/1351/2016**, de 29-07-2016, por la que se modifica el anexo del Real Decreto 139/2011, de 04-02-2011, para el desarrollo del Listado de Especies Silvestres en Régimen de Protección Especial y del Catálogo Español de Especies Amenazadas.
- **Ordre TES/271/2016**, de 05-10-2016, de declaració d'arbres i arbredes monumentals. DOGC. N°7227.17-10-2016.
- **Directiva UE 2016/2284** del Parlamento Europeo y del Consejo, de 14-12-2016, relativa a la reducción de las emisiones nacionales de determinados contaminantes atmosféricos, por la que se modifica la Directiva 2003/35/CE y se deroga la Directiva 2001/81/CE. DOUE.L-344.17-12-2016.
- **Real Decreto 39/2017**, de 27-01-2017, por el que se modifica el Real Decreto 102/2011, de 28-01-2011, relativo a la mejora de la calidad del aire. BOE N° 24.28-01-2017.
- **Llei 7/1989, de 5 de juny** que modifica la Llei 22/1983, de 21 de novembre, de Protecció de l'ambient atmosfèric.
- **Corr. err. Real Decreto 39/2017**, de 27-01-2017, por el que se modifica el Real Decreto 102/2011, de 28-01-2011, relativo a la mejora de la calidad del aire.
- **Real Decreto 20/2017**, de 20-01-2017, sobre los vehículos al final de su vida útil. BOE. N° 18. 21-01-2017.
- **Real Decreto 265/2021**, de 13-04-2021, sobre los vehículos al final de su vida útil y por el que se modifica el Reglamento General de Vehículos, aprobado por el Real Decreto 2822/1998, de 23-12-1998.
- **Real Decreto 265/2021**, de 13 de abril, sobre los vehículos al final de su vida útil y por el que se modifica el Reglamento General de Vehículos, aprobado por el Real Decreto 2822/1998, de 23 de diciembre.
- **Decret 137/2014**, de 07-10-2014, sobre mesures per evitar la introducció i propagació d'organismes nocius especialment perillousos per als vegetals i productes vegetals

- **Sentencia 53/2017**, de 11-05-2017. Recurso de inconstitucionalidad 1410-2014. Interpuesto por el Consejo Ejecutivo de la Generalitat de Cataluña en relación con la Ley 21/2013, de 09-12-2013, de evaluación ambiental. Competencias sobre medio ambiente: nulidad de la atribución de carácter básico a diversos preceptos legales que regulan el régimen de resolución de discrepancias y las evaluaciones ambientales estratégicas y de proyectos; interpretación conforme de diferentes preceptos legales sobre las mismas materias y en relación con las consultas de otros Estados en sus procedimientos de evaluación ambiental (STC 13/1998). Votos particulares. BOE. Nº 142.15-06-2017.
- **Llei 16/2017**, de 01-08-2017, del canvi climàtic.

3. OBJECTIU I METODOLOGIA

Segons el que s'ha exposat, l'objecte del present Annex és la redacció de l'estudi de gestió de residus per a les **Projecte constructiu de millora i estabilització dels talussos de l'antic camí de Vilanant a Lladó**.

D'aquesta manera, un cop identificats els residus que es generaran en l'obra projectada, es realitza una estimació de la quantitat dels mateixos. Per obtenir aquesta estimació s'ha utilitzat el programa de Simulació de Residus, publicat per l'Institut de Tecnologia de la Construcció (ITEC). Seguidament, es desenvolupen les mesures de prevenció i minimització de de residus a l'obra, així com les operacions de reutilització, valorització o eliminació de residus.

Finalment, s'ha estimat el pressupost de la gestió de residus a partir de la quantificació obtinguda.

4. MINIMITZACIÓ I PREVENCIÓ DE RESIDUS

En termes generals, es preveu que les obres compleixin una sèrie de requisits que asseguraran una bona gestió dels residus on, a més de tenir en compte la finalitat dels mateixos, també s'establiran vies per prevenir i minimitzar la seva producció i per reduir el volum de residu destinat a tractament extern mitjançant la reutilització de restes i materials dins la mateixa obra.

D'aquesta manera es preveu que durant l'execució de l'obra es tinguin en compte les mesures que a continuació s'enumeren, ja que afecten de manera genèrica al conjunt de l'obra o bé a algun dels seus aspectes particulars. La identificació de les accions principals en relació a la minimització i prevenció dels residus es realitza a través del següent qüestionari, a mode de control de bones pràctiques:

FITXA PER ASSENYALAR LES ACCIONS DE MINIMITZACIÓ I PREVENCIÓ DES DE LA FASE DE PROJECTE		SI	NO
1	S'ha programat el volum de terres excavades per minimitzar els sobrants de terra i per utilitzar-los al mateix emplaçament?	<input checked="" type="checkbox"/>	<input type="checkbox"/>
2	Els sistemes constructius són sistemes industrialitzats i prefabricats que es munten a obra sense gairebé generar residus?	<input checked="" type="checkbox"/>	<input type="checkbox"/>
3	S'ha optimitzat les seccions resistents, per tendir a reduir el pes de la construcció i, per tant, la quantitat de material a emprar?	<input checked="" type="checkbox"/>	<input type="checkbox"/>
4	S'empren sistemes d'encofrat reutilitzables?	<input type="checkbox"/>	<input type="checkbox"/>
5	S'ha detectat aquelles partides que poden admetre materials reutilitzats de la pròpia obra. La reutilització dels materials en la pròpia obra, fa que perdin la consideració de residus, cal reutilitzar aquells materials que continguin unes característiques físiques/químiques adequades i regulades en el Plec de Prescripcions Tècniques.	<input checked="" type="checkbox"/>	<input type="checkbox"/>
6	S'ha previst el pas d'instal·lacions per cel rasos registrables i envans de cartró guix per evitar la realització de regates durant la fase d'instal·lacions?	<input type="checkbox"/>	<input type="checkbox"/>
7	S'ha modulat el projecte (paviments, acabats de façana, obertures, divisòries, etc.) per minimitzar els retalls?	<input checked="" type="checkbox"/>	<input type="checkbox"/>
8	S'ha dissenyat l'edifici tenint en compte criteris de desconstrucció o desmuntabilitat? (Considerar en el procés de disseny unir de manera irreversible només aquells materials que tenen el mateix potencial de reciclabilitat, o bé preveure fixacions fàcilment desmuntables, de manera que sigui viable la seva separació una vegada finalitzada la seva vida útil). Per exemple, el formigó té un gran potencial de reciclabilitat i existeixen plantes recicladores d'aquest material. Però en el cas que es trobi unit a un material plàstic, la seva reciclabilitat es veurà dificultada si no s'ha previst que aquests materials es puguin separar amb facilitat. - solucions d'impermeabilització o d'aïllament tèrmic no adherit - solucions de parquet flotant front l'encolat - solucions de façanes industrialitzades - solucions d'estructures industrialitzades - solucions de paviments continus	<input type="checkbox"/>	<input type="checkbox"/>
9	Des d'un punt de vista de la disminució de la producció dels residus d'una forma global, s'han utilitzat materials que incorporin material reciclat (residus) en la seva producció?	<input checked="" type="checkbox"/>	<input type="checkbox"/>
10	Es preveu que les diferents subcontractes gestionin els seus propis residus a obra.	<input checked="" type="checkbox"/>	<input type="checkbox"/>
11	S'aprofitaran retalls durant la posada en obra i s'intentarà realitzar els talls amb precisió, de manera que es puguin aprofitar ambdues parts.	<input checked="" type="checkbox"/>	<input type="checkbox"/>
12	Es protegiran especialment amb elements de protecció els materials d'acabats susceptibles de malmetre's.	<input checked="" type="checkbox"/>	<input type="checkbox"/>

5. IDENTIFICACIÓ I QUANTIFICACIÓ DE RESIDUS

5.1. Introducció

En aquest apartat s'identifiquen les tipologies de residus que es preveu que es generin, en funció de la tipologia d'obra i les fases d'actuació. Posteriorment, es classifiquen els residus previstos mitjançant el Codi Europeu de Residus (CER), identificant-se la seva naturalesa (especial, no especial o inert) i les seves possibles gestions (valoritzacions o tractaments).

Una vegada determinats els residus que es preveu que es generin, es realitzarà una estimació de les quantitats que es produiran a partir del programa de Simulació de Residus, elaborat per l'Institut de Tecnologia de la Construcció (ITEC).

5.2. Tipologia de residus

Tenint en compte la tipologia d'obra, a la taula següent s'identifiquen els residus que s'ha previst que es generin, el seu origen i la classificació segons el Catàleg Europeu de Residus.

Segons l'article 3 del Real Decret 105/2008, de 1 de febrer, pel que es regula la producció i la gestió dels residus de construcció i demolició, sobre l'àmbit d'aplicació, s'especifica que aquesta norma és aplicable als residus de construcció i demolició a excepció, entre d'altres, de les terres i pedres no contaminades per substàncies perilloses reutilitzades a la mateixa obra, en una obra diferent o en una activitat de restauració, condicionament o rebliment, sempre que es pugui acreditar de forma fefaent la seva destinació a reutilització.

RESIDU	ORIGEN	CODI RESIDU	CODI VAL	CODI TDR	CLASSIFICACIÓ	
					NE	E
OLIS MINERALS NO CLORATS DE MOTOR, DE TRANSMISSIÓ MECÀNICA I LUBRICANTS	<ul style="list-style-type: none"> Operacions manteniment de maquinària 	130205	V22	-		X
ENVASOS DE PAPER I CARTRÓ	<ul style="list-style-type: none"> Restes d'embalatges 	150101	V11, V51, V85, V61	T12	X	
ENVASOS METÀL·LICS	<ul style="list-style-type: none"> Restes d'embalatges 	150104	V51, V41	T12	X	
ENVASOS QUE CONTENEN SUBSTÀNCIES PERILLOSES O ESTAN CONTAMINATS PER AQUESTES	<ul style="list-style-type: none"> Restes d'embalatges substàncies perilloses 	150110	V51	T21, T36, T13		X
ENVASOS METÀL·LICS, INCLOSOS ELS RECIPIENTS A PRESSIÓ BUITS, QUE CONTENEN UNA MATRIU SÒLIDA I POROSA PERILLOSA	<ul style="list-style-type: none"> Restes d'embalatges, aerosols 	150111	-	T32		X
ABSORBENTS, MATERIALS DE FILTRACIÓ, DRAPS DE NETEJA I ROBA PROTECTORA CONTAMINATS PER SUBSTÀNCIES PERILLOSES	<ul style="list-style-type: none"> Operacions manteniment de maquinària 	150202	V13, V41	T24, T21, T22, T13, T31, T36		X
PNEUMÀTICS FORA D'ÚS	<ul style="list-style-type: none"> Operacions manteniment de maquinària 	160103	V52, V61	T36, T21, T12	X	
FILTRES D'OLI	<ul style="list-style-type: none"> Operacions manteniment de maquinària 	160107	V22, V41	-		X
PILES ALCALINES (EXCEPTE 160603)	<ul style="list-style-type: none"> Activitat d'oficina i altres 	160604	V44	-	X	
ALTRES PILES I ACUMULADORS	<ul style="list-style-type: none"> Activitat d'oficina i altres 	160605	V44	-	X	
FORMIGÓ	<ul style="list-style-type: none"> Restes de formigó utilitzat en la construcció Restes d'encofrats Neteja de formigoneres 	170101	V71	T15, T11	X (I)	
MESCLES DE FORMIGÓ, MAONS, TEULES I MATERIALS CERÀMICS, (DIFERENTS DE LES DE 170106)	<ul style="list-style-type: none"> Restes d'enderroc i altres 	170107	V71	T12, T15	X (I)	
FUSTA	<ul style="list-style-type: none"> Fustes d'encofrats Restes d'embalatges 	170201	V15, V61	-	X	
PLÀSTIC	<ul style="list-style-type: none"> Restes d'embalatges 	170203	V12	T12	X	
MESCLES BITUMINOSES DIFERENTS A LES DE 170301	<ul style="list-style-type: none"> Condicionament plataforma 	170302	V71	T12	X	
FERRO I ACER	<ul style="list-style-type: none"> Restes d'armadures dels encofrats Restes de metall de les estructures 	170405	V41	-	X	
METALLS MESCLATS	<ul style="list-style-type: none"> Restes d'armadures dels encofrats Restes de metall de les estructures 	170407	V41	-	X	
TERRA I PEDRES QUE CONTENEN SUBSTÀNCIES PERILLOSES	<ul style="list-style-type: none"> Vessaments accidentals 	170503	-	T25, T33, T24, T13		X

RESIDU	ORIGEN	CODI RESIDU	CODI VAL	CODI TDR	CLASSIFICACIÓ	
					NE	E
RESIDUS MESCLATS DE CONSTRUCCIÓ I DEMOLICIÓ DIFERENTS DE 170901, 170902 I 170903	<ul style="list-style-type: none"> Restes d'enderroc i altres 	170904	V71	T15, T33, T36	X (I)	
RESIDUS BIODEGRADABLES	<ul style="list-style-type: none"> Restes de poda, d'esbrossada 	200201	V83, V81, V85	-	X	
MESCLES DE RESIDUS MUNICIPALS	<ul style="list-style-type: none"> Activitat d'oficina 	200301	-	T21, T12, T62, T36	X	
LLOTS DE FOSSES SÈPTIQUES	<ul style="list-style-type: none"> Activitat d'oficina i altres 	200304	V83, V81, V85	T31	X	
RESIDUS DE PINTURA I VERNIS QUE CONTENEN DISSOLVENTS ORGÀNICS O ALTRES SUBSTÀNCIES PERILLOSES	<ul style="list-style-type: none"> Treballs de topografia 	080111	V61, V21, V91	T24, T21		X
RESIDUS DE TÓNER PER IMPRESSIÓ QUE CONTENEN SUBSTÀNCIES PERILLOSES	<ul style="list-style-type: none"> Activitat d'oficina 	080317	V54	T13		X
RESIDUS DE TÓNER PER IMPRESSIÓ DIFERENTS DE 080317	<ul style="list-style-type: none"> Activitat d'oficina 	080318	V54	T12	X	

VAL: Codi valorització; TDR: Codi tractament i deposició del rebuig segons l'Agència Catalana de Residus

Classificació: Residu no especial (NE); Residu Especial (E), Inert (I)

Font: Elaboració pròpia.

En aquest sentit cal esmentar que la gestió de les terres sobrants de l'obra que no han patit modificacions en la seva composició s'especifiquen i es calculen en altres apartats del Projecte.

5.3. Quantificació dels residus generats

Segons l'article 4 del Real Decreto 105/2008, de 1 de febrero, por el que se regula la producción y gestión de los residuos de construcción y demolición, s'ha d'estimar el volum dels residus de construcció i demolició que es generarà en obra en l'Estudi de Gestió de Residus.

Per tant, en el present apartat s'elabora una estimació del volum de residus de demolició o enderrocs que es generen en obra.

La classificació dels residus es basa en la codificació dels residus d'enderrocs del Catàleg Europeu de Residus (CER), definida en l'aparat 5.2 del present annex. L'elaboració de l'estimació del volum d'enderrocs s'ha de realitzar mitjançant una taula tipus que s'adjunta en el present apartat

Les caselles en groc són les que s'han d'emplenar amb la informació generada pel contractista.

Taula 1: Format de taula per estimar el volum de residus d'enderrocs generats en obra.

Capítol	XXXXXX	PLÀSTIC	FUSTA	RUNA	FERRALLA	PAPER I CARTRÓ	RESTES VEGETALS	RESIDUS ESPECIALS
		Volum (m³)	Volum (m³)	Volum (m³)	Volum (m³)	Volum (m³)	Volum (m³)	Volum (m³)
Subcapítol	XXXXX	xxxx	xxxx	xxxx	xxxx	xxxx	xxxx	xxxx

En el present apartat s'elabora una estimació del volum de residus de construcció que es generen en obra.

Segons l'article 4 del Real Decreto 105/2008, de 1 de febrero, por el que se regula la producción y gestión de los residuos de construcción y demolición, s'ha d'estimar el volum dels residus de construcció i demolició que es generarà en obra en l'Estudi de Gestió de Residus.

L'estimació del volum de residus de construcció en l'obra s'ha fet a partir dels imports econòmics dels subcapítols d'obra considerats en el pressupost d'execució.

S'adjunta taula per realitzar la esmentada estimació i considerar el següent:

- La taula incorpora un factor de conversió per a cada tipologia de residu que es genera per a cada subcapítol.

Factor conversió (Fc): factor de conversió de volum (m³) per unitat d'euro.

- Les caselles que no tenen factor de conversió assignat, indiquen que no es produeix aquella tipologia de residu per aquell subcapítol.
- Les caselles en color groc són les que s'han d'emplenar amb la informació generada pel contractista.
- Per calcular el volum de Residus Especials s'ha de multiplicar el Factor de conversió (Fc) pel Pressupost Total de l'obra.

Per a l'estimació de la generació dels residus, no s'ha considerat el fet que alguns dels residus generats poden ser reutilitzats a l'obra.

Capítol	ENDERROCS I MOVIMENTS DE TERRES	PRESSUPOST SUBCAPÍTOL	PLÀSTIC		FUSTA		RUNA		FERRALLA		PAPER I CARTRÓ		RESTES VEGETALS	
			Fc	Volum (m³)	Fc	Volum (m³)	Fc	Volum (m³)	Fc	Volum (m³)	Fc	Volum (m³)	Fc	Volum (m³)
Subcapítol	ENDERROCS	790,40	-	-	-	-	-	-	-	-	-	-	-	-
Subcapítol	MOVIMENTS DE TERRES	13.329,70	0,0006	7,9978	0,0001	1,3330	0,0028	37,3232	0,0002	2,6659	0,0000	0,5332	0,0015	19,9946
Subtotal		14.120,10		7,9978		1,3330		37,3232		2,6659		0,5332		19,9946
Capítol	PAVIMENTACIÓ	PRESSUPOST SUBCAPÍTOL	PLÀSTIC		FUSTA		RUNA		FERRALLA		PAPER I CARTRÓ		RESTES VEGETALS	
			Fc	Volum (m³)	Fc	Volum (m³)	Fc	Volum (m³)	Fc	Volum (m³)	Fc	Volum (m³)	Fc	Volum (m³)
Subcapítol	SUBBASES I PAVIMENTS	6.616,84	-	-	-	-	0,0003	1,985052	-	-	0,00004	0,2646736	-	-
Subtotal		6.616,84						1,985052				0,2646736		
Capítol	OBRES DE FÀBRICA	PRESSUPOST SUBCAPÍTOL	PLÀSTIC		FUSTA		RUNA		FERRALLA		PAPER I CARTRÓ		RESTES VEGETALS	
			Fc	Volum (m³)	Fc	Volum (m³)	Fc	Volum (m³)	Fc	Volum (m³)	Fc	Volum (m³)	Fc	Volum (m³)
Subcapítol	OBRES DE FÀBRICA I ELEMENTS DE CONTENCIÓ	126190,68	-	-	-	-	0,0001	12,6191	0,0001	12,6191	0,0000	5,0476	-	-
Subcapítol	TANCAMENTS I ELEMENTS AUXILIARS	3464,09	-	-	-	-	0,0002	0,6928	-	-	0,0000	0,1386	-	-
Subtotal		129654,77						13,3119				5,1862		
Capítol	ENJARDINAMENT	PRESSUPOST SUBCAPÍTOL	PLÀSTIC		FUSTA		RUNA		FERRALLA		PAPER I CARTRÓ		RESTES VEGETALS	
			Fc	Volum (m³)	Fc	Volum (m³)	Fc	Volum (m³)	Fc	Volum (m³)	Fc	Volum (m³)	Fc	Volum (m³)
Subcapítol	PREPARACIÓ DEL TERRENY	2.023,88	0,0001	0	0,0001	0,202388	0,0017	3,440596	0,0001	0,202388	0,00004	0,0809552	0,0019	3,845372
Subcapítol	SEMBRA	729,60	-	-	-	-	0,0002	0,14592	-	-	0,00004	0,029184	0,0003	0,21888
Subcapítol	PLANTACIÓ	989,28	0,0005	0,0000	0,0002	0,1979	0,0003	0,2968	0,0001	0,0989	0,0000	0,0396	0,0007	0,6925
Subcapítol	SUBMINISTRAMENT	563,94	0,0001	0,0000	-	-	-	-	-	-	0,0000	0,0226	0,0002	0,128
Subtotal		4.306,70		0,0000		0,4002		3,8833		0,3013		0,1723		4,8695
Capítol	SEGURETAT I SALUT	PRESSUPOST SUBCAPÍTOL	PLÀSTIC		FUSTA		RUNA		FERRALLA		PAPER I CARTRÓ		RESTES VEGETALS	
			Fc	Volum (m³)	Fc	Volum (m³)	Fc	Volum (m³)	Fc	Volum (m³)	Fc	Volum (m³)	Fc	Volum (m³)
Subcapítol	SEGURETAT I SALUT	2.365,00	-	-	-	-	-	-	-	-	0,00004	0,0946	-	-
Subtotal		2.365,00										0,0946		
TOTALS		PRESSUPOST TOTAL	PLÀSTIC		FUSTA		RUNA		FERRALLA		PAPER I CARTRÓ		RESTES VEGETALS	
TOTALS		157.063,41	-	8,00	-	1,73	-	56,50	-	15,59	-	6,25	-	24,86

TOTALS	PRESSUPOST TOTAL	RESIDUS ESPECIALS	
		Fc	Volum (m³)
TOTALS	157.063,41	0,00004	6,28

PRESSUPOST D'EXECUCIÓ MATERIAL	PRESSUPOST TOTAL
TOTALS +PAJ	157.668,41

6. MESURES DE PREVENCIÓ I MINIMITZACIÓ DELS RESIDUS A L'OBRA

En aquest capítol es relacionen les mesures que s'aplicaran a l'obra amb la finalitat de preveure i minimitzar la producció de residus.

6.1. Mesures genèriques de minimització de residus

En tots els casos es realitzarà una separació i classificació dels residus en origen, segons la seva naturalesa, per tal de permetre la seva reutilització en la pròpia obra o bé el seu reciclatge. Es tindrà en compte especialment la separació dels residus especials i perillosos segons la seva naturalesa.

Les actuacions que poden tenir repercussió sobre la minimització dels residus durant les obres són diverses i afecten pràcticament totes les fases de l'obra. En aquest cas, un dels aspectes més rellevants a considerar és la planificació de les activitats constructives, ja que facilita la identificació de la producció de residus en cada fase d'obra i permet preveure el reciclatge del rebuig en altres fases.

En relació a aquest aspecte, a continuació s'esmenta un seguit de consideracions a tenir en compte en cada etapa de l'obra, per tal de minimitzar la producció de residus.

6.1.1. Fase de redacció del projecte i programació de l'obra

Per tal de minimitzar la generació de residus, a continuació es relacionen les mesures que s'han tingut en compte durant la fase de redacció del Projecte Constructiu i que s'hauran de tenir en compte també durant la fase de programació de l'obra. Aquestes mesures són les següents:

- Preveure, en el mateix projecte, la quantitat i naturalesa dels residus que es generaran en l'obra. En aquest cas, cal recordar que l'objectiu del present Apèndix és preveure i quantificar les fraccions de residu que es generaran amb la finalitat d'augmentar l'eficàcia de la seva gestió.
- Optimitzar la quantitat de materials, ajustant-los als estrictament necessaris per a l'execució de l'obra, ja que un excés de materials, a més de ser car, és origen de més residus sobrants d'execució.
- Preveure l'aplec dels materials fora de zones de tràfec de l'obra, de forma que romanguin ben embalatats i protegits fins al moment de la seva utilització, amb la finalitat d'evitar que el trencament de peces doni lloc a residus.
- Preveure les zones d'aplec i emmagatzematge de residus al llarg de l'obra, especialment dels classificats com a perillosos o especials evitant que es barrejin amb

els no perillosos. Una barreja entre les diferents tipologies de residus contaminaria els no perillosos i eliminaria el seu potencial de reutilització i reciclatge.

- Gestionar els residus originats de la manera més eficaç possible per reduir la quantitat i millorar-ne la valorització. En aquest sentit, el Projecte inclou, per una banda, el present Annex sobre la gestió externa i, d'altra banda, durant la planificació de l'obra es recomana l'elaboració d'un Pla de gestió residus propi que optimitzi la seva gestió dels residus generats durant l'obra, en el qual es proposen mesures per a la seva minimització, reciclatge i/o gestió

Finalment, durant la planificació de l'obra s'haurà de preveure la realització de reunions amb el personal de l'obra per a donar a conèixer la problemàtica de la generació i gestió dels residus i els aspectes relacionats amb la seva minimització.

6.1.2. Fase d'execució de l'obra

Les mesures de caràcter general a aplicar en la fase d'execució de l'obra són les següents:

- Fomentar, mitjançant reunions informatives periòdiques amb el personal de l'obra, l'interès per reduir els recursos utilitzats i el volum de residus originats.
- Comprovar que tots aquells que intervenen a l'obra (incloses les subcontractes) coneguin les seves obligacions en relació amb els residus i que compleixin les directrius del Pla de residus.
- Aplicar a la pròpia obra les operacions de reutilització de residus establertes en les fases de projecte i de programació.
- Incrementar, d'una manera prudent i sempre que sigui tècnicament viable, el nombre de vegades que els mitjans auxiliars, com els encofrats i motlles, es posin a l'obra, ja que un cop usats es convertiran en residus.
- Establir una zona especial per a l'aplec de materials, protegida d'accions que puguin inutilitzar-los.
- Disposar dels contenidors més adequats per a cada tipus de material sobrant. A més, la separació selectiva s'ha d'efectuar en el moment en què s'originen els residus.
- El control dels residus des del moment en que es produeixen és la manera més eficaç de reduir-ne la quantitat. Això vol dir que han de romandre sota control des del primer moment, en recipients preparats per al seu emmagatzematge, perquè si es mesclen amb altres de diferents, la posterior separació incrementa els costos de gestió i disminueix el seu potencial de reciclatge.

- Supervisar el moviment dels residus, de forma que no en quedin restes descontrolades.
- Mantenir el seguiment previst sobre els materials potencialment perillosos, separant-los en el moment en què es generin i dipositant-los, degudament classificats i protegits, en emplaçaments específics de l'obra fins que un gestor autoritzat en completi la valorització.
- Transportar els recipients que continguin residus en vehicles de caixa coberta. Els recipients, ja siguin contenidors, sacs, barrils, o la pròpia caixa del camió que transporta els residus, han d'estar coberts, de manera que els moviments i les accions a què es troben sotmesos no siguin causa d'un abocament descontrolat o una caiguda de material.
- Impedir les males pràctiques que, de forma indirecta, originen residus imprevistos i el malbaratament de materials durant l'execució de l'obra.

6.2. Mesures específiques de minimització de residus

6.2.1. Emmagatzematge i adquisició de materials d'obra.

Les operacions d'adquisició de material per a l'obra i el seu posterior emmagatzematge fins a la utilització final poden comportar increments en la producció de residus, ja que en el cas que es realitzi una incorrecta manipulació o aplec de materials recentment adquirits, aquests es convertiran en residus. Per aquest motiu, també caldrà aplicar les següents mesures:

- Adquirir només la quantitat de material necessari d'acord amb el ritme d'execució de l'obra, evitant l'acumulació de material en la mateixa, ja que comportaria una disminució de la superfície disponible per altres tasques i un augment del risc que part del material es faci malbé i esdevingui un residu.
- Emmagatzemar ordenadament els materials per tal de no generar residus innecessaris en espais allunyats de les zones de tràfec de l'obra.
- Protegir del sol, la pluja i la humitat els materials susceptibles i les eines mitjançant lones i/o elements separadors del sòl.
- Es recomana que els contractes de subministrament de materials incloguin un apartat en què es defineixi clarament que el subministrador dels materials i productes de l'obra es faci càrrec dels embalatges en què es transporten fins l'obra.
- Manipular amb cura els materials susceptibles d'originar residus potencialment perillosos.

- Prioritzar l'ús de productes procedents del reciclatge de residus de la construcció davant l'adquisició de materials nous.
- Emmagatzemar els materials segons les indicacions del fabricant, consultant les fitxes de seguretat per tal de respectar el volum d'apilament màxim, les condicions atmosfèriques, etc.
- Disposar d'un directori de compradors/venedors potencials de materials usats o reciclats propers a la ubicació de l'obra.

6.2.2. Restes i sobrants de formigó

Per tal d'evitar l'abocament incontrolat d'aquesta tipologia de residus, els sobrants de formigó i la neteja de les canaletes tindrà lloc en indrets delimitats com a punts de neteja, situats a les proximitats de les zones d'execució o que siguin de pas obligatori per a les formigoneres (accessos), seguint els criteris següents:

- Tant si es construeixen basses per la neteja dels sobrants de formigó com si s'utilitzen contenidors estancs, per la seva ubicació s'escolliran terrenys pràcticament plans, sense risc d'inestabilitat o erosió intensa, situats en les zones de pas de les formigoneres i sempre dins de l'àmbit de la pròpia obra.
- Les basses de recollida de sobrants de formigó hauran de ser impermeabilitzades. En el cas d'utilitzar contenidors, aquests hauran de ser estancs.
- Els punts de recollida s'ubicaran allunyats d'aigües superficials i subterrànies amb freàtics elevats, així com a xarxes de sanejament o abastament d'aigua.
- Es senyalitzarà convenientment la seva ubicació.

Per tal de minimitzar els sobrants de formigó i d'altres barreges, es prepararan les quantitats necessàries en cada moment. En cas que es produeixin sobrants, s'aprofitaran sempre que sigui possible en la millora d'accessos, zones de trànsit, etc.

Aquest material podrà ser eliminat als abocadors generals de l'obra com a residu inert.

6.2.3. Parc de maquinària

El parc de maquinària és la zona destinada a l'aplec de la maquinària de l'obra mentre aquesta no està intervenint en les actuacions previstes en la mateixa. Tanmateix, és la zona en la que es duran a terme les operacions de manteniment i reparació bàsiques que podran donar lloc a la generació d'una certa quantitat de residus.

Les mesures aplicables per a la minimització de residus en aquesta zona passen per la identificació prèvia de les fraccions de residus potencialment generables i per la limitació de les tasques de manteniment permeses en aquestes zones. Així, les mesures es concreten de la següent manera:

- Sempre que sigui tècnicament viable, les operacions de manteniment de la flota de vehicles i maquinària es realitzaran en un taller especialitzat.
- Quan no sigui possible realitzar les operacions de manteniment de vehicles i maquinària al taller, aquestes tasques es realitzaran en condicions controlades en àrees prèviament delimitades, i s'impermeabilitzarà la superfície de treball amb plàstics o lones per impedir la contaminació del sòl.
- L'obra disposarà de materials absorbents en quantitat suficient per contenir qualsevol possible vessament accidental que es pugui produir a la zona del parc de maquinària.
- L'oli lubricant usat es retirarà de forma que s'impedeixi la transferència de contaminants al substrat o a les aigües superficials.

7. MESURES DE SEPARACIÓ DE RESIDUS A L'OBRA

7.1. Consideracions generals

En aquest apartat es defineixen les mesures necessàries per a permetre la separació dels residus en origen, en base a les tipologies de residus identificades anteriorment. Una bona separació en origen serà bàsica tant per permetre la reutilització de residus en l'obra, com per valoritzar els residus externament.

A continuació s'adjunten una sèrie de consideracions genèriques a tenir en compte per assegurar una correcta gestió i segregació dels residus a l'obra:

- Donar-se d'alta com a productor de residus industrials davant l'Agència de Residus de Catalunya i donar-se de baixa un cop finalitzi l'obra.
- Realitzar sessions informatives al personal de l'obra en les que es donin a conèixer les obligacions en relació amb els residus i que permetin donar compliment al Pla de Residus.
- Establir una zona protegida i delimitada per a l'aplec de residus, amb els contenidors adequats per a cada residu.
- Realitzar una separació selectiva dels residus en origen i supervisar el moviment dels residus per evitar que quedin restes descontrolades.
- Supervisar el moviment dels residus, per evitar que quedin restes descontrolades.

- Vigilar que els residus líquids i orgànics no es barregin amb altres per tal d'evitar contaminacions.
- Realitzar el seguiment dels materials potencialment perillosos, separant-los en el moment en el que es generin i dipositant-los, degudament classificats i protegits, en emplaçaments específics dins l'obra.
- El gestor autoritzat proporcionarà còpia del full de seguiment quan retiri els residus.
- En funció de la tipologia de residu, es contactarà amb el gestor autoritzat perquè complimenti la fitxa d'acceptació i la presenti a l'Agència de residus degudament segellada.
- Els registres derivats de la gestió de residus s'emmagatzemaran per un període de cinc anys.

7.2. Residus no especials

Segons el que s'ha indicat fins ara, la primera de les opcions possibles per a la gestió de residus ha de ser la reutilització dins la mateixa obra, ja que no només aporta avantatges des del punt de vista ambiental, sinó també des del punt de vista econòmic. D'aquesta manera es minimitzen els residus originats d'una forma menys complexa i costosa que el reciclatge.

Els residus especials queden exclosos de les operacions de reutilització interna, ja que hauran de ser aïllats per a ser sotmesos a un tractament especial o bé dipositar-los en un abocador específic.







Tenint en compte la tipologia de l'obra, els residus que s'han identificat com a reutilitzables dins la mateixa obra són els següents:

- Fusta: En aquest cas s'allargarà el màxim possible la reutilització de la fusta, sempre que sigui tècnicament viable, en diverses operacions auxiliars de l'obra. Un cop finalitzada l'obra, aquesta fusta passarà a ser un residu.
- Metalls: Com en el cas anterior, aquests materials també es poden reutilitzar en operacions i instal·lacions auxiliars de l'obra. Un cop finalitzada l'obra, aquest material es tractarà com un residu.

Tal com s'ha comentat, els residus reutilitzables es convertiran en residu un cop acabada l'obra i, per tant, s'hauran de gestionar externament segons els criteris establerts en l'apartat de tractament extern dels residus.

Tenint en compte la previsió de residus generats durant la fase d'execució de les obres, la seva tipologia i quantitat, i segons els requisits del Reial Decret 150/2008, en la següent fitxa s'especificuen els contenidors necessaris a l'obra per a realitzar la gestió interna dels residus.

FITXA DE LA GESTIÓ DELS RESIDUS DINTRE DE L'OBRA	
1	<p>Separació segons tipologia de residus</p> <p>Especificar el tipus de separació selectiva prevista per tal de preveure un espai a l'obra. Cal recordar que, segons el RD 105/2008, d'1 de febrer, s'ha de preveure una separació en obra de les següents fraccions, quan de forma individualitzada per cadascuna d'elles, la quantitat prevista de generació per al total de l'obra superi les següents quantitats indicades a continuació.</p> <p><input checked="" type="checkbox"/> Formigó: 80 T <input type="checkbox"/> Maons, teules, ceràmics: 40 T <input checked="" type="checkbox"/> Metall: 2 T <input checked="" type="checkbox"/> Fusta: 1 T <input type="checkbox"/> Vidre: 1 T <input checked="" type="checkbox"/> Plàstic: 0,5 T <input checked="" type="checkbox"/> Paper i Cartró: 0,5 T</p>
	<p>Especials</p> <p><input checked="" type="checkbox"/> zona habilitada pels Residus Especials (amb tants bidons com calgui)</p> <p>La legislació de Residus Especials obliga a tenir una zona adequada per a l'emmagatzematge d'aquest tipus de residu. Entre d'altres recomanacions, es destaquen les següents:</p> <ul style="list-style-type: none"> - No tenir-los emmagatzemats a l'obra més de 6 mesos. - El contenidor de residus especials haurà de situar-se en un lloc pla i fora del trànsit habitual de la maquinària d'obra, per tal d'evitar vessaments accidentals - Senyalitzar correctament els diferents contenidors on s'hagin de situar els envasos dels productes Especials, tenint en compte les incompatibilitats segons els símbols de perillositat representats en les etiquetes. - Tapar els contenidors i protegir-los de la pluja, la radiació, etc. - Emmagatzemar els bidons que contenen líquids perillosos (olis, desencofrants, etc.) en posició vertical i sobre cubetes de retenció de líquids per tal d'evitar fuites - Impermeabilitzar el terra on se situïn els contenidors de residus especials
	<p>Inerts</p> <p><input type="checkbox"/> contenidor per Inerts barrejats <input checked="" type="checkbox"/> contenidor per Inerts Formigó <input type="checkbox"/> contenidor per Inerts Ceràmica <input checked="" type="checkbox"/> contenidor per altres inerts <input checked="" type="checkbox"/> contenidor o zona d'aplec per terres que van a abocador</p>
	<p>No especials</p> <p><input checked="" type="checkbox"/> contenidor per metall <input checked="" type="checkbox"/> contenidor per fusta <input checked="" type="checkbox"/> contenidor per plàstic <input checked="" type="checkbox"/> contenidor per paper i cartró <input type="checkbox"/> contenidor per la resta de residus No Especials barrejats <input type="checkbox"/> contenidor per TOTS els residus No Especials barrejats</p>
	<p>Inerts + No especials</p> <p><input type="checkbox"/> contenidor amb Inerts i No Especials barrejats (**) (**) Només quan sigui tècnicament inviable. En aquest cas, derivar-ho cap a un gestor que li faci un tractament previ.</p>
2	<p>Reciclatge de residus petris inerts en la pròpia obra</p> <p>Indicar, si s'escau, la quantitat de residus petris que es preveu matxucar a l'obra per reutilitzar, posteriorment, en el mateix emplaçament.</p> <p>Quantitat de residus que es preveu reciclar i que s'evita portar a l'abocador:</p> <p>(kg): <input type="text"/> (m3): <input type="text"/></p> <p>Quantitat d'àrid matxucat resultant: (cal tenir en compte que l'àrid resultant, una vegada matxucat serà, aproximadament, un 30% menor al volum inicial de residus petris)</p> <p>(kg): <input type="text"/> (m3): <input type="text"/></p>

MODEL DE FITXA DE LA GESTIÓ DELS RESIDUS DINTRE DE L'OBRA					
3	Senyalització dels contenidors	Els contenidors s'hauran de senyalitzar en funció del tipus de residu que continguin, d'acord amb la separació selectiva prevista.			
	Inerts 	Residus admesos: ceràmica, formigó, pedres, etc. CODIS CER: 170107, 170504, ... (codis admesos en els dipòsits de terres i runes)			
	No Especials barrejats 	Residus admesos: fusta, metall, plàstic, paper i cartró, cartró-guix, etc. CODIS CER: 170201, 170407, 150101, 170203, 170401, ... (codis admesos en dipòsits de residus No Especials). Aquest símbol identifica als residus No Especials barrejats, no obstant, en cas d'optar per una separació selectiva més exigent, caldria un cartell específic per a cada tipus de residu:			
		Fusta 	Ferralla 	Paper i cartró 	Plàstic 
Especials 	CODIS CER: (els codis dependran dels tipus de residus). Aquest símbol identifica als residus Especials de manera genèrica i pot servir per senyalitzar la zona d'aplec habilitada pels residus Especials, no obstant, a l'hora d'emmagatzemar-los cal tenir en compte els símbols de perillositat que identifiquen a cadascun i senyalitzar els bidons o contenidors d'acord amb la legislació de residus Especials.				

En referència a la tipologia i quantitat dels contenidors i, tenint en compte el tipus d'obra plantejada així com l'experiència d'altres obres, es preveu que els residus disposin d'un espai destinat a la seva classificació.

Abans de l'inici de les obres s'haurà de presentar un plànol on es representa la distribució proposada per a la ubicació dels punts nets o zones de recollida i emmagatzematge de residus al llarg de l'obra. Aquests espais disposaran de zones d'acopi i/o contenidors per a la recollida de materials com runa, ferralla, fusta, plàstic i paper-cartró, que hauran d'estar correctament identificats i senyalitzats.

Així doncs, els contenidors necessaris a l'obra per a la gestió dels residus inerts i no especials seran els següents:

- Contenedor de 9 m³ per la segregació de les restes de metalls.
- Contenedor de 9 m³ per la segregació de les fustes.
- Contenedor de 9 m³ per la segregació del plàstic.
- Contenedor de 9 m³ per la segregació del paper i el cartró.
- Contenedor de 9 m³ per inerts.

Condicions generals d'emmagatzematge:

- Les zones d'aplec o els contenidors hauran d'estar correctament identificats, per tal d'evitar una mala segregació de residus.
- Les etiquetes identificadores hauran de ser de gran format i resistents a l'aigua preferiblement.
- Per a la ubicació de les zones d'aplec o contenidors s'evitarà utilitzar zones properes a la xarxa de sanejament de la zona.
- Es procurarà no sobrecarregar els contenidors destinats al transport dels residus donat que un contenidor excessivament ple és més difícil de maniobrar i transportar i pot donar lloc a la caiguda de residus.
- Es podran emmagatzemar com a màxim durant un període de dos anys.

La zona d'oficines i serveis disposarà de bidons o recipients similars per a la recollida de residus assimilables a domèstics (vidre, plàstic, llaunes, etc), que hauran de buidar-se i traslladar el seu contingut als punts nets generals de l'obra.

7.3. Residus especials

La generació de residus especials o perillosos (aerosols, olis minerals, terres contaminades, tòner d'impressora, productes químics de laboratori, piles, fluorescents, etc.) es preveu que serà baixa tenint en compte la resta de residus generats. Aquests residus s'hauran de recollir i emmagatzemar en recipients estancs i coberts, tenint en compte les següents consideracions:

Condicions generals d'emmagatzematge:

- El punt de recollida de residus especials ha d'estar condicionat per tal d'evitar que els residus entrin en contacte directe amb el sòl (impermeabilització de la zona, recipients estancs, etc.) i a resguard de les inclemències meteorològiques.
- El punt de recollida de residus perillosos haurà de disposar de sistemes de prevenció i contenció per a possibles vessaments accidentals de residus líquids (muret de seguretat, material absorbent, etc).
- La identificació del residu a recollir en cada contenidor ha de seguir les normes d'etiquetatge de residus perillosos descrites en el Real Decret 833/1988, comprovant específicament que en l'etiqueta s'inclogui la data d'inici d'emmagatzematge del residu i que aquesta no sobrepassi els 6 mesos.

- Tots els residus hauran de dipositar-se en el contenidor corresponent, de manera que no s'ajuntin productes que puguin reaccionar al barrejar-se.
- Els residus perillosos no s'emmagatzemaran a l'obra per un període superior a sis mesos. En cas necessari, si hi ha raons justificades en base a l'estimació de producció de residus especials i la durada de l'obra, es sol·licitarà a l'Agència de Residus de Catalunya el permís corresponent d'emmagatzematge de residus especials a l'obra per un període superior a sis mesos.

Els mitjans previstos en obra per a la recollida i separació dels residus especials són els següents:

- 1 bidó estanc de 200 litres per la recollida d'olis minerals.
- 1 bidó estanc de 200 litres per la recollida d'envasos de substàncies perilloses i altres residus especials.
- 1 bidó estanc de 200 litres per la recollida d'envasos metàl·lics que contenen un matriu sòlida i porosa perillosa.
- 1 bidó estanc de 200 litres per absorbents, materials de filtració, draps de neteja i roba protectora contaminada per substàncies perilloses.
- 1 bidó estanc de 200 litres per la recollida de filtres d'oli.
- 1 bidó estanc de 200 litres per la recollida de terres contaminades.

A la següent fitxa s'identifiquen els possibles residus perillosos que poden sorgir directament de les activitats d'obra.

8. OPERACIONS DE REUTILITZACIÓ, VALORITZACIÓ O ELIMINACIÓ DE RESIDUS

8.1. Consideracions generals

Segons la tipologia de residus generada i la planificació de la seva generació realitzada, en primer lloc s'identificaran aquelles fraccions i quantitats de residus que poden ser reutilitzats dins de la mateixa obra.

Per als residus que no puguin ser reutilitzats, es prioritzaran les operacions de valorització o reciclatge extern a centres que permetin allargar la vida útil del material mitjançant la seva transformació o trituració (fomentant per exemple l'obtenció d'àrids reciclats, reciclatge de fusta, reciclatge d'acer o ferro, etc.).

L'última opció a considerar en cas que les alternatives anteriors no siguin possibles és l'abocament controlat dels residus en abocadors controlats autoritzats.

Durant la fase d'obres es generaran un seguit de tipologies de residus la gestió dels quals s'emmarca legalment tant a nivell autonòmic com estatal. A nivell català la normativa vigent es basa en el Decret Legislatiu 1/2009, de 21 de juliol, pel qual s'aprova el Text refós de la Llei reguladora dels residus, que deroga les anteriors disposicions en aquesta matèria i el Decret 89/2010, de 29 de juny, pel qual s'aprova el Programa de gestió de residus de la construcció de Catalunya (PROGROC), es regula la producció i gestió dels residus de la construcció i demolició, i del cànon sobre la deposició controlada dels residus de la construcció. A nivell estatal, es troba regulada per la Llei 7/2022, de 8 d'abril, de residus i sòls contaminats per una economia circular, a més de les disposicions que estableix el Reial Decret 105/2008, de 1 de febrer, pel que es regula la producció i gestió dels residus de la construcció i demolició.

8.2. Reutilització de residus

La primera de les opcions possibles per a la gestió de residus ha de ser la utilització dins de la mateixa obra, ja que no només aporta avantatges des del punt de vista ambiental, sinó també des del punt de vista econòmic. Es tracta d'una manera de minimitzar els residus originats d'una forma menys complexa i costosa que el reciclatge.

Tal i com s'ha comentat anteriorment, les terres d'excavació no es consideren un residu, atès que es tracta de terres netes, sense cap modificació de la seva composició original i per tant no es tracta en el present annex. Les seves possibles gestions s'especifiquen en l'annex de Mesures correctores d'impacte ambiental, prioritant la seva reutilització en altres obres i la utilització com a millora de terrenys o per a la restauració d'activitats extractives, deixant com a última opció la gestió a través d'un abocador de terres i runes.

Els residus especials queden exclosos de les operacions de reutilització de residus per la seva perillositat. Aquests hauran de ser aïllats per ser sotmesos a un tractament especial o bé dipositar-los en un abocador específic.

8.3. Tractament extern dels residus

Existeixen dos tipus de tractament extern a realitzar sobre els residus a través d'un gestor autoritzat, essent els següents: valorització i eliminació.

Es defineix la valorització de residus com tot procediment que permet l'aprofitament dels recursos continguts en els residus. En la valorització dels residus s'inclouen dos processos: el reciclatge i la valorització energètica. El reciclatge engloba les gestions realitzades amb els residus amb la

finalitat d'extreure'n algun recurs material, mentre que la valorització energètica fa referència a les gestions d'aprofitament energètic dels residus com a combustibles.

Els residus que o bé no poden ésser valoritzats o reutilitzats, de forma general, seran dipositats en abocadors. Si la naturalesa del residu és inert, els residus es dipositaran en un abocador controlat autoritzat que evitarà l'afectació sobre el paisatge. Però si els residus són perillosos, hauran de dipositar-se en un abocador específic per aquest tipus de productes i, en alguns casos, hauran de ser sotmesos a un tractament especial perquè deixin de representar una amenaça per al medi.

A la fitxa següent es detalla la gestió externa dels residus generats durant l'obra.

FITXA RESUM DE GESTIÓ DELS RESIDUS FORA DE L'OBRA						
4	Destí dels residus segons tipologia	Identificar els recicladors, plantes de transferència o dipòsits propers a l'entorn de l'obra on es proposa gestionar els residus de la construcció:				
	Inerts	Quantitat estimada		Gestor		Observacions
	Tones	m3	Codi	Nom		
	<input type="checkbox"/> Reciclatge					
	<input type="checkbox"/> Planta de transferència					
	<input type="checkbox"/> Planta de selecció					
	<input type="checkbox"/> Dipòsit					
	<input checked="" type="checkbox"/> Deposició de terres i runes	84,755	56,503		Terres i runes	
	Residus No Especials	Quantitat estimada		Gestor		Observacions
		Tones	m3	Codi	Nom	
	Reciclatge:					
	<input checked="" type="checkbox"/> Reciclatge de metall	0,062	15,586			
	<input checked="" type="checkbox"/> Reciclatge de fusta	1,040	1,733			
	<input checked="" type="checkbox"/> Reciclatge de plàstic	7,358	7,998			
	<input checked="" type="checkbox"/> Reciclatge paper-cartró	1,250	6,251			
	<input type="checkbox"/> Reciclatge altres					
	<input type="checkbox"/> Planta de transferència					
	<input type="checkbox"/> Planta de selecció					
	<input type="checkbox"/> Dipòsit					
	Residus Especials	Quantitat estimada		Gestor		Observacions
		Tones	m3	Codi	Nom	
	<input checked="" type="checkbox"/> Instal·lació de gestió de residus especials	5,026	6,283			

Segons les diferents tipologies dels residus obtinguts, el seu destí i/o gestor pot ser també diferent. Per la obtenció d'informació del gestor de residus més proper cal consultar la pàgina web de l'Agència Catalana de Residus:

<http://www.arc-cat.net/ca/home.asp>

9. PRESCRIPCIONS TÈCNIQUES PER A LA GESTIÓ DELS RESIDUS A L'OBRA

Els residus hauran de segregarse a la mateixa obra a través de contenidors, abassegaments separatius o altres mitjans de manera que s'identifiqui clarament el tipus de residu. Per tal d'aconseguir la separació dels residus es duran a terme les següents accions:

- Adequació de diferents superfícies o recipients per a la segregació correcta dels residus: restes de formigó, ferralla, fustes, runa, banals etc.

En cada tall d'obra es disposarà de bidons o recipients similars per a residus orgànics, llaunes i plàstics, vidres i aerosols si la naturalesa del treball exigeix el seu ús. Els demés residus com restes de ferralla, fusta i altres es podran aplegar separatament.

Aquests recipients hauran de buidar-se i traslladar el seu contingut als punts nets generals de l'obra, almenys, un cop per setmana.

- Identificació mitjançant cartells de la ubicació dels diferents residus: Identificació del residu; Codi d'identificació segons el Catàleg Europeu de Residus; Nom, direcció i telèfon del titular dels residus.

Abans de l'inici de les obres s'haurà de planificar la contractació d'un gestor autoritzat i el condicionament de l'acopi dels residus generats per tal que aquests es puguin segregare correctament des del començament de la fase constructiva.

Durant la construcció de l'obra s'anirà realitzant un control dels volums de residus generats i de la correcta gestió de cadascun d'ells.

Gestió de residus no especials:

S'aconsella que la gestió dels residus no especials en obra sigui la següent:

- Establir zones o contenidors clarament identificats d'emmagatzematge i abassegament de material, segons les necessitats i l'evolució dels treballs d'obra.

Al definir les diferents àrees s'aconsella prendre les mesures necessàries per tal d'aconseguir:

- a) La mínima afecció visual de les zones d'abassegament i emmagatzematge,
- b) Les mínimes emissions de pols en les zones d'accés i de moviment de terres,
- c) La situació de les zones d'abassegament i emmagatzematge dins dels límits físics de l'obra, sense afectar a vies públiques, xarxes de sanejament, a excepció que es disposi d'un permís exprés de l'autoritat competent

- Identificar tots els contenidors de recollida de residus no especials mitjançant etiquetes de gran format i resistents a l'aigua.
- Es procurarà no sobrecarregar els contenidors destinats al transport dels residus ja que un contenidor excessivament ple és més difícil de maniobrar i transportar i pot donar lloc a la caiguda de residus.
- Es podran emmagatzemar com a màxim durant dos anys.
- S'aconsella que els residus procedents de la neteja de canaletes de les formigoneres i els sobrants de formigó segueixin un procediment concret, basat en la localització de punts específics de recollida definits prèviament. Les zones de recollida i neteja de les formigoneres hauran de complir les següents condicions:
 - a) Ubicar-les en indrets propers als talls d'obra oberts.
 - b) Localitzar-les en indrets visibles i de fàcil accés.
 - c) Senyalitzar-les convenientment.
 - d) Incorporar sistemes d'impermeabilització per tal d'evitar la contaminació del sòl (làmines plàstiques o revestiment de formigó en el cas de basses realitzades directament al terreny), o bé col·locar contenidors estancs.
- Les restes menors de conglomerat es recolliran i es traslladaran a un lloc d'aplec d'aquests materials almenys, dos cops per setmana.

Gestió de residus especials:

S'aconsella que la gestió dels residus especials tingui en compte les recomanacions següents:

- Cada residu haurà de dipositar-se, al llarg de la jornada laboral, en els contenidors o zones habilitades per a la seva deposició. Aquests punts de deposició estaran situats en una zona delimitada i clarament senyalitzada.
- Els contenidors per a residus perillosos s'hauran de col·locar en una zona on no estiguin en contacte directe amb el terra o condicionar-la com a tal (impermeabilització de la zona, recipients estancs, etc.).
- Es prendran les mesures necessàries per evitar vessaments accidentals (muret de seguretat, material absorbent, etc.).
- L'emmagatzematge de residus especials haurà d'estar protegit de les inclemències meteorològiques.

- Tots els residus hauran de dipositar-se en el contenidor corresponent, de manera que no s'ajuntin productes que puguin reaccionar al barrejar-se.
- La identificació del residu a recollir en cada contenidor ha de seguir les normes d'etiquetatge de residus perillosos descrites en el Real Decret 833/1988, comprovant específicament que en l'etiqueta s'inclouï la data d'inici d'emmagatzematge del residu i que aquesta no sobrepassi els 6 mesos.
- El temps màxim per l'emmagatzematge de residus especials és de 6 mesos.

10. FORMACIÓ DEL PERSONAL A L'OBRA

Es realitzarà un programa de formació del personal en matèria de residus, de realització obligatòria per part del Contractista i d'assistència preceptiva per tots els treballadors abans de la seva incorporació, que inclogui proves de comprensió.

El contingut bàsic d'aquesta formació haurà de ser, com a mínim, el següent:

- Normativa d'aplicació
- Tipologia de residus: no especials i especials.
- Identificació de les activitats generadores de residus
- Organització de l'obra: punts de recollida en obra.
- Mesures de gestió:
 - Separació i emmagatzematge de residus.
 - Eliminació dels residus.
- Mesures d'actuació davant abocaments accidentals.

11. PRESSUPOST

El pressupost (PEM) de la gestió de residus, ascendeix a **CINC-CENTS SETANTA-SET euros amb CINQUANTA cèntims (577,50 €)**.

Seguidament es presenten algunes consideracions respecte el pressupost:

- Els conceptes de càrrega de les runes i terres es troben inclosos en el projecte encara que no s'han valorat econòmicament en el pressupost de gestió de residus ja que aquests conceptes ja es troben inclosos en les partides de demolició del projecte.
- Les runes tampoc s'han comptabilitzat a la partida de classificació a peu d'obra ja que en el moment de la seva generació, els mitjans mecànics que realitzen

Finalment, indicar que l'estimació econòmica del cost de la gestió de residus realitzada en el present estudi s'ha traslladat al pressupost general del projecte com a una partida alçada a justificar.

11.1. Gestió dels residus durant l'execució de l'obra

Les operacions a portar a terme referent a la gestió de residus durant l'execució de l'obra per part del contractista seran les següents:

- Redactat del Pla de Residus definitiu respectant els criteris establerts en el present Estudi de Gestió de Residus.
- Caracterització del terreny mitjançant estudi geotècnic, si s'escau, prèvia implantació i es gestiona com a residu especial cas que es tracti d'un terreny contaminat.
- Reutilització de terres, restes de materials que no s'han disposat en obra, encofrats, palets de fusta, bidons...
- Reciclatge de materials com l'acer, cristall, paper, cartró, plàstics, reciclatge de matèria orgànica en abonament...
- Aprofitament energètic de restes inaprofitables de fustes, matèria orgànica, etc. Confirmar que l'escenari més adequat per situar la zona de classificació i emmagatzematge de residus d'obra, intercanvi amb gestors, de tractament de residus, etc., és el definit al present Estudi, i, en cas que no ho sigui, definir una ubicació més adequada.
- Col·locació d'un plànol a l'entrada de l'obra, on es senyala amb claredat la zona de classificació i disposició dels residus de construcció en els diferents contenidors i els materials que es poden dipositar, a més d'altres propostes dirigides a millora la gestió dels residus.
- Separació dels residus en funció de les possibilitats de valoració.
- Senyalització dels contenidors indicant el tipus de residu que poden admetre.
- Separació i disposició dels residus inerts en contenidors en funció de les possibilitats de recuperació i requisits de gestió (com els elements de guix disminueixen considerablement les possibilitats de reciclatge dels materials petris a causa dels problemes d'expansivitat que ocasionen, es recomana gestionar-los per separat de la fracció pètria anomenada runa neta).
- Matxucats dels residus petris en obra per reaprofitar-los en el mateix emplaçament, deixant constància escrita de la quantitat.

- Gestió dels residus inerts mitjançant un gestor autoritzat.
- Disposició de residus en abocador autoritzat de productes perillosos, materials amb contingut d'asbests o amiant, piles i bateries, pintures, restes amb hidrocarburs, olis, etc.
- Reciclat dels dissolvents per mitjà de destil·ladores o per mitjà d'empreses que proporcionen aquest servei.
- Reutilització de dissolvents i les substàncies utilitzades en la neteja d'equips i eines.
- Previ inici de la fase d'execució, es portaran a terme jornades informatives amb l'objectiu de la sensibilització mediambiental del personal de l'obra o de la subcontracta.
- Es vetllarà perquè els residus siguin gestionats per la subcontracta que els genera, sobretot en el cas dels residus especials, atenent sempre les instruccions del fabricant i d'acord amb la legislació vigent.
- Es farà un seguiment per detectar possibles abocaments incontrolats. En cas de detecció es procedirà immediatament al seu control i neteja.
- Es crearà un protocol d'actuació per a dur a terme les operacions que tinguin risc de vessament de substàncies potencialment contaminants.

ANNEX NÚM. 5. JUSTIFICACIÓ DE PREUS

JUSTIFICACIÓ DE PREUS

MA D'OBRA

CODI	UA	DESCRIPCIÓ	PREU
A01-FEP3	h	Ajudant col·locador	23,41000 €
A01-FEPJ	h	Ajudant jardiner	32,33000 €
A0D-0007	h	Manobre	21,03000 €
A0D-0009	h	Manobre per a seguretat i salut	21,03000 €
A0E-000A	h	Manobre especialista	22,21000 €
A0F-000B	h	Oficial 1a	26,55000 €
A0F-000D	h	Oficial 1a col·locador	26,55000 €
A0F-000M	h	Oficial 1a jardiner	36,43000 €
A0F-000S	h	Oficial 1a d'obra pública	26,55000 €
A0F-0015	h	Oficial 1a per a seguretat i salut	26,55000 €
A0G-0022	h	Oficial 2a jardiner	34,12000 €

JUSTIFICACIÓ DE PREUS

MAQUINÀRIA

CODI	UA	DESCRIPCIÓ	PREU	
C115-00EE	h	Retroexcavadora amb martell trencador	64,02000	€
C131-005G	h	Corró vibratori autopropulsat, de 12 a 14 t	83,37000	€
C131-005H	h	Corró vibratori autopropulsat, de 14 a 16 t	93,84000	€
C133-00EO	h	Minicarregadora de combustible sobre pneumàtics de 2 a 5.9 t, amb accessori anivellador	73,87000	€
C136-00F4	h	Motoanivelladora petita	85,99000	€
C138-00KH	h	Pala carregadora sobre cadenes d'11 a 17 t	107,08000	€
C138-00KQ	h	Pala carregadora sobre pneumàtics de 15 a 20 t	107,08000	€
C139-00KX	h	Pala excavadora giratoria sobre cadenes de 31 a 40 t, amb pinça manipuladora de pedra	215,74000	€
C139-00LH	h	Pala excavadora giratoria sobre cadenes de 12 a 20 t	111,43000	€
C13A-00FQ	h	Safata vibrant combustible amb placa de 60 cm	5,96000	€
C13A-00FR	h	Compactador combustible duplex manual de 700 kg	8,43000	€
C13C-00LP	h	Retroexcavadora sobre pneumàtics de 8 a 10 t	58,96000	€
C151-002Z	h	Camió cisterna de 8 m3	61,32000	€
C152-0039	h	Camió grua de 5 t	66,08000	€
C152-003A	h	Camió grua de 3 t	59,47000	€
C152-003B	h	Camió grua	62,78000	€
C152-003C	h	Camió grua de 5 t per a seguretat i salut	66,08000	€
C154-003N	h	Camió per a transport de 7 t	46,49000	€
C175-00G3	h	Estenedora de granulat	45,08000	€
C1B0-006B	h	Màquina per a clavar muntants metàl·lics	48,28000	€
C1B0-006E	h	Màquina per a clavar muntants metàl·lics, per a seguretat i salut	48,28000	€
CR70-00BV	h	Hidrosebradora muntada sobre camió, amb dipòsit de 2500 l, amb bomba incorporada de 15 a 20 kW	40,49000	€

JUSTIFICACIÓ DE PREUS

MATERIALS

CODI	UA	DESCRIPCIÓ	PREU	
B011-05ME	m3	Aigua	2,21000	€
B03F-05NW	m3	Tot-u artificial	22,09000	€
B03J-0K8V	t	Grava de pedrera, per a drens	23,01000	€
B03L-05MX	t	Sorra de riu rentada de 0.1 a 0.5 mm	51,44000	€
B040-064N	t	Bloc de pedra per a formació d'esculleres de pedra calcària de 1200 a 4000 kg de pes	22,77000	€
B7B1-0KPH	m2	Geotèxtil format per feltre de polipropilè no teixit, lligat mecànicament de 200 a 250 g/m2	2,12000	€
BBM2UMA1	m	Barrera de seguretat mixta de fusta i acer, amb nivell de contenció N2, amplària de treball W5, índex de severitat A i deflexió dinàmica 1,4 segons UNE-EN 1317-2, composta per barana horitzontal de fusta tractada de secció rectangular aproximada de 210 mm d'alçària i 110 mm de gruix, armada interiorment amb perfil metàl.lic d'acer galvanitzat sigma i suportada per muntants amb perfil d'acer galvanitzat C-120 revestida de fusta tractada de secció de 40 mm de gruix al frontal i 30 mm de gruix als laterals. Distància entre suports 4 m i per anar clavats tipus BEAM N2 S4R de AVF o equivalent, inclòs elements de fixació, material auxiliar	55,31000	€
BBM2UMAA	u	Extrem ancorat de 3,98 m de barrera de seguretat mixta de fusta i acer de composta per barana horitzontal de fusta tractada de secció rectangular aproximada de 210 mm d'alçària i 110 mm de gruix, armada interiorment amb perfil metàl.lic d'acer galvanitzat sigma i suportada per muntants amb perfil d'acer galvanitzat C-125 revestida de fusta tractada de secció de 40 mm de gruix al frontal i 30 mm de gruix als laterals. Suports per anar clavats, tipus BEAM N2-4TES2 de AVF o equivalent, inclòs elements de fixació, material auxiliar	275,34000	€
BD50-0LJZ	m	Tub volta ranurat de PVC, de paret simple i 160 mm	8,40000	€
BR30-0XRF	kg	Adob mineral sòlid de fons d'alliberament lent	5,47000	€
BR31-132Q	kg	Bioactivador microbià	6,84000	€
BR32-21DJ	m3	Compost de classe I, d'origen vegetal, segons NTJ 05C, subministrat a granel	42,67000	€
BR34-0XRE	kg	Encoixinament protector per a hidrosembres de fibra semicorta	1,11000	€
BR37-0WNZ	kg	Estabilitzant sintètic de base acrílica	8,91000	€
BR433-22KY	u	Fraxinus angustifolia de perímetre de 12 a 14 cm, amb pa de terra de diàmetre mínim 39 cm i profunditat mínima 27,3 cm segons fórmules NTJ	55,44000	€
BR433-22KZ	u	Fraxinus angustifolia de perímetre de 14 a 16 cm, amb pa de terra de diàmetre mínim 45 cm i profunditat mínima 31,5 cm segons fórmules NTJ	69,27000	€
BR4U0-21GV	kg	Barreja de llavors per a gespa tipus mixta amb addició d'espècies arbustives i/o de flor, segons NTJ 07N	19,31000	€

JUSTIFICACIÓ DE PREUS

PARTIDES D'OBRA

NÚM	CODI	UA	DESCRIPCIÓ	PREU			
P-1	P2212-55U9	m3	Excavació de fonaments sense rampa d'accés, fins a 4 m de fondària i més de 2 m d'amplària, en terreny fluix, amb mitjans mecànics, i càrrega sobre camió	Rend.: 1,000		10,24	€
				Unitats	Preu	Parcial	Import
	Ma d'obra						
	A0D-0007	h	Manobre	0,050 /R x	21,03000 =	1,05150	
					Subtotal:	1,05150	1,05150
	Maquinària						
	C138-00KH	h	Pala carregadora sobre cadenes d'11 a 17 t	0,077 /R x	107,08000 =	8,24516	
					Subtotal:	8,24516	8,24516
			DESPESES AUXILIARS		1,50 %		0,01577
			COST DIRECTE				9,31243
			DESPESES INDIRECTES		10,00 %		0,93124
			COST EXECUCIÓ MATERIAL				10,24368
P-2	P221H-EL6D	m3	Excavació en zona de desmunt, de terreny no classificat, amb mitjans mecànics i càrrega sobre camió	Rend.: 1,000		3,91	€
				Unitats	Preu	Parcial	Import
	Ma d'obra						
	A0D-0007	h	Manobre	0,010 /R x	21,03000 =	0,21030	
					Subtotal:	0,21030	0,21030
	Maquinària						
	C139-00LH	h	Pala excavadora giratoria sobre cadenes de 12 a 20 t	0,030 /R x	111,43000 =	3,34290	
					Subtotal:	3,34290	3,34290
			DESPESES AUXILIARS		1,50 %		0,00315
			COST DIRECTE				3,55635
			DESPESES INDIRECTES		10,00 %		0,35564
			COST EXECUCIÓ MATERIAL				3,91199
P-3	P221H-EL6E	m3	Excavació en zona de desmunt, de terra vegetal, amb mitjans mecànics i càrrega sobre camió	Rend.: 1,000		2,69	€
				Unitats	Preu	Parcial	Import
	Ma d'obra						
	A0D-0007	h	Manobre	0,010 /R x	21,03000 =	0,21030	
					Subtotal:	0,21030	0,21030
	Maquinària						
	C139-00LH	h	Pala excavadora giratoria sobre cadenes de 12 a 20 t	0,020 /R x	111,43000 =	2,22860	
					Subtotal:	2,22860	2,22860

JUSTIFICACIÓ DE PREUS

PARTIDES D'OBRA

NÚM	CODI	UA	DESCRIPCIÓ				PREU
				DESPESES AUXILIARS	1,50	%	0,00315
				COST DIRECTE			2,44205
				DESPESES INDIRECTES	10,00	%	0,24421
				COST EXECUCIÓ MATERIAL			2,68626
P-4	P2241-52SM	m2	Repàs i piconatge d'esplanada, amb compactació del 95% PM	Rend.: 1,000			1,77 €
				Unitats	Preu	Parcial	Import
			Maquinària				
	C131-005G	h	Corró vibratori autopropulsat, de 12 a 14 t	0,011	/R x 83,37000	=	0,91707
	C136-00F4	h	Motoanivelladora petita	0,008	/R x 85,99000	=	0,68792
				Subtotal:			1,60499
				COST DIRECTE			1,60499
				DESPESES INDIRECTES	10,00	%	0,16050
				COST EXECUCIÓ MATERIAL			1,76549
P-5	P2257-54AZ	m3	Terraplenada i piconatge per a coronació de terraplè amb material tolerable de la pròpia excavació, en tongades de més de 25 i fins a 50 cm, amb una compactació del 90 % del PM	Rend.: 1,000			7,03 €
				Unitats	Preu	Parcial	Import
			Maquinària				
	C138-00KQ	h	Pala carregadora sobre pneumàtics de 15 a 20 t	0,013	/R x 107,08000	=	1,39204
	C131-005G	h	Corró vibratori autopropulsat, de 12 a 14 t	0,060	/R x 83,37000	=	5,00220
				Subtotal:			6,39424
				COST DIRECTE			6,39424
				DESPESES INDIRECTES	10,00	%	0,63942
				COST EXECUCIÓ MATERIAL			7,03366
P-6	P225A-IZLW	m3	Estesa de terra vegetal de la obra sobre la superfície dels talussos amb mitjans mecànics i manuals	Rend.: 1,000			26,63 €
				Unitats	Preu	Parcial	Import
			Ma d'obra				
	A0F-000M	h	Oficial 1a jardiner	0,100	/R x 36,43000	=	3,64300
	A01-FEPJ	h	Ajudant jardiner	0,400	/R x 32,33000	=	12,93200
				Subtotal:			16,57500
			Maquinària				
	C133-00EO	h	Minicarregadora de combustible sobre pneumàtics de 2 a 5.9 t, amb accessori anivellador	0,100	/R x 73,87000	=	7,38700
				Subtotal:			7,38700

JUSTIFICACIÓ DE PREUS

PARTIDES D'OBRA

NÚM	CODI	UA	DESCRIPCIÓ				PREU
				DESPESES AUXILIARS	1,50	%	0,24863
				COST DIRECTE			24,21063
				DESPESES INDIRECTES	10,00	%	2,42106
				COST EXECUCIÓ MATERIAL			26,63169
P-7	P225M-.ZM3	m3	Rebliment amb material granular filtrant al darrera d'alçats de murs i estreps d'estructures, obres de drenatge transversal amb tubs metàl·lics corrugats i testeres i voltes prefabricats de formigó, inclòs estesa i compactació segons condicions del Plec de Prescripcions Tècniques, mesurat sobre perfil teòric	Rend.: 1,000			57,27 €
				Unitats	Preu	Parcial	Import
			Ma d'obra				
	A0E-000A	h	Manobre especialista	0,100 /R x	22,21000 =	2,22100	
				Subtotal:		2,22100	2,22100
			Maquinària				
	C13A-00FR	h	Compactador combustible duplex manual de 700 kg	0,100 /R x	8,43000 =	0,84300	
	C13C-00LP	h	Retroexcavadora sobre pneumàtics de 8 a 10 t	0,050 /R x	58,96000 =	2,94800	
				Subtotal:		3,79100	3,79100
			Materials				
	B03J-0K8V	t	Grava de pedrera, per a drens	2,000 x	23,01000 =	46,02000	
				Subtotal:		46,02000	46,02000
				DESPESES AUXILIARS	1,50	%	0,03332
				COST DIRECTE			52,06532
				DESPESES INDIRECTES	10,00	%	5,20653
				COST EXECUCIÓ MATERIAL			57,27185
P-8	P22D0-.2YM	m2	Esbrossada en qualsevol tipus de terreny, amb part proporcional de zones boscoses, deixant la llenya a disposició de l'Administració, definides als plànols, mesurat sobre perfil teòric, inclosa arrancada o tala d'arbres, soca, càrrega i transport a l'abocador o aplec, cànon d'abocament i manteniment de l'abocador	Rend.: 1,000			1,30 €
				Unitats	Preu	Parcial	Import
			Maquinària				
	C13C-00LP	h	Retroexcavadora sobre pneumàtics de 8 a 10 t	0,020 /R x	58,96000 =	1,17920	
				Subtotal:		1,17920	1,17920
				COST DIRECTE			1,17920
				DESPESES INDIRECTES	10,00	%	0,11792
				COST EXECUCIÓ MATERIAL			1,29712

JUSTIFICACIÓ DE PREUS

PARTIDES D'OBRA

NÚM	CODI	UA	DESCRIPCIÓ	PREU			
P-9	P3J3-.C36	m3	Escullera amb blocs de pedra calcària de 1200 a 4000 kg de pes, col·locats amb grua	Rend.: 1,000		80,10	€
				Unitats	Preu	Parcial	Import
	Ma d'obra						
	A0F-000B	h	Oficial 1a	0,125 /R x	26,55000 =	3,31875	
				Subtotal:		3,31875	3,31875
	Maquinària						
	C139-00KX	h	Pala excavadora giratoria sobre cadenes de 31 a 40 t, amb pinça manipuladora de pedra	0,1847 /R x	215,74000 =	39,84718	
				Subtotal:		39,84718	39,84718
	Materials						
	B040-064N	t	Bloc de pedra per a formació d'esculleres de pedra calcària de 1200 a 4000 kg de pes	1,300 x	22,77000 =	29,60100	
				Subtotal:		29,60100	29,60100
				DESPESES AUXILIARS	1,50 %		0,04978
				COST DIRECTE			72,81671
				DESPESES INDIRECTES	10,00 %		7,28167
				COST EXECUCIÓ MATERIAL			80,09838
P-10	P7B1-6Q4C	m2	Geotèxtil format per feltre de polipropilè no teixit lligat mecànicament de 200 a 250 g/m2, col·locat sense adherir	Rend.: 1,000		4,27	€
				Unitats	Preu	Parcial	Import
	Ma d'obra						
	A01-FEP3	h	Ajudant col·locador	0,020 /R x	23,41000 =	0,46820	
	A0F-000D	h	Oficial 1a col·locador	0,040 /R x	26,55000 =	1,06200	
				Subtotal:		1,53020	1,53020
	Materials						
	B7B1-0KPH	m2	Geotèxtil format per feltre de polipropilè no teixit, lligat mecànicament de 200 a 250 g/m2	1,100 x	2,12000 =	2,33200	
				Subtotal:		2,33200	2,33200
				DESPESES AUXILIARS	1,50 %		0,02295
				COST DIRECTE			3,88515
				DESPESES INDIRECTES	10,00 %		0,38852
				COST EXECUCIÓ MATERIAL			4,27367
P-11	P92A-DX84	m3	Subbase de tot-u artificial, col·locada amb estenedora i piconatge del material al 98% del PM	Rend.: 1,000		32,46	€
				Unitats	Preu	Parcial	Import
	Ma d'obra						
	A0D-0007	h	Manobre	0,040 /R x	21,03000 =	0,84120	

JUSTIFICACIÓ DE PREUS

PARTIDES D'OBRA

NÚM	CODI	UA	DESCRIPCIÓ					PREU	
							Subtotal:	0,84120	0,84120
Maquinària									
	C175-00G3	h	Estenedora de granulat	0,015	/R x	45,08000	=	0,67620	
	C151-002Z	h	Camió cisterna de 8 m3	0,005	/R x	61,32000	=	0,30660	
	C131-005H	h	Corró vibratori autopropulsat, de 14 a 16 t	0,023	/R x	93,84000	=	2,15832	
							Subtotal:	3,14112	3,14112
Materials									
	B011-05ME	m3	Aigua	0,050	x	2,21000	=	0,11050	
	B03F-05NW	m3	Tot-u artificial	1,150	x	22,09000	=	25,40350	
							Subtotal:	25,51400	25,51400
							DESPESES AUXILIARS	1,50 %	0,01262
							COST DIRECTE		29,50894
							DESPESES INDIRECTES	10,00 %	2,95089
							COST EXECUCIÓ MATERIAL		32,45983

P-12	PB20-.T7T	u	Terminal curt de 4 m de barrera de seguretat metàl·lica simple, amb abatiment al terreny, format per un perfil longitudinal de secció doble ona, suports C- 120 col·locats clavats a terra cada 2 m, captallums, peces especials i elements de fixació, col·locat	Rend.: 1,000				435,10	€
-------------	------------------	---	---	---------------------	--	--	--	---------------	----------

				Unitats		Preu		Parcial	Import
Ma d'obra									
	A0E-000A	h	Manobre especialista	1,140	/R x	22,21000	=	25,31940	
	A0F-000B	h	Oficial 1a	1,140	/R x	26,55000	=	30,26700	
							Subtotal:	55,58640	55,58640
Maquinària									
	C13C-00LP	h	Retroexcavadora sobre pneumàtics de 8 a 10 t	0,290	/R x	58,96000	=	17,09840	
	C152-0039	h	Camió grua de 5 t	0,290	/R x	66,08000	=	19,16320	
	C1B0-006B	h	Màquina per a clavar muntants metàl·lics	0,570	/R x	48,28000	=	27,51960	
							Subtotal:	63,78120	63,78120
Materials									
	BBM2UMAA	u	Extrem ancorat de 3,98 m de barrera de seguretat mixta de fusta i acer de composada per barana horitzontal de fusta tractada de secció rectangular aproximada de 210 mm d'alçària i 110 mm de gruix, armada interiorment amb perfil metàl·lic d'acer galvanitzat sigma i suportada per muntants amb perfil d'acer galvanitzat C-125 revestida de fusta tractada de secció de 40 mm de gruix al frontal i 30 mm de gruix als laterals. Suports per anar clavats, tipus BEAM N2-4TES2 de AVF o equivalent, inclòs elements de fixació, material auxiliar	1,000	x	275,34000	=	275,34000	
							Subtotal:	275,34000	275,34000

JUSTIFICACIÓ DE PREUS

PARTIDES D'OBRA

NÚM	CODI	UA	DESCRIPCIÓ	PREU			
			DESPESES AUXILIARS	1,50 % 0,83380			
			COST DIRECTE	395,54140			
			DESPESES INDIRECTES	10,00 % 39,55414			
			COST EXECUCIÓ MATERIAL	435,09554			
P-13	PB23-.FRH	m	Barrera de seguretat mixta de fusta i acer, amb nivell de contenció N2, amplària de treball W5, índex de severitat A i deflexió dinàmica 1,4 segons UNE-EN 1317-2, composta per barana horitzontal de fusta tractada de secció rectangular aproximada de 210 mm d'alçària i 110 mm de gruix, armada interiorment amb perfil metàl.lic d'acer galvanitzat sigma i suportada per muntants amb perfil d'acer galvanitzat C-120 revestida de fusta tractada de secció de 40 mm de gruix al frontal i 30 mm de gruix als laterals. Distància entre suports 4 m i per anar clavats tipus BEAM N2 S4R de AVF o equivalent, inclòs elements de fixació, material auxiliar, totalment col·locada en recta o corbada de qualsevol radi	Rend.: 0,200 96,07 €			
			Unitats	Preu	Parcial	Import	
		Ma d'obra					
		AOD-0009	h	Manobre per a seguretat i salut	0,072 /R x 21,03000 =	7,57080	
		AOF-0015	h	Oficial 1a per a seguretat i salut	0,072 /R x 26,55000 =	9,55800	
				Subtotal:		17,12880	17,12880
		Maquinària					
		C1B0-006E	h	Màquina per a clavar muntants metàl·lics, per a seguretat i salut	0,036 /R x 48,28000 =	8,69040	
		C152-003C	h	Camió grua de 5 t per a seguretat i salut	0,018 /R x 66,08000 =	5,94720	
				Subtotal:		14,63760	14,63760
		Materials					
		BBM2UMA1	m	Barrera de seguretat mixta de fusta i acer, amb nivell de contenció N2, amplària de treball W5, índex de severitat A i deflexió dinàmica 1,4 segons UNE-EN 1317-2, composta per barana horitzontal de fusta tractada de secció rectangular aproximada de 210 mm d'alçària i 110 mm de gruix, armada interiorment amb perfil metàl.lic d'acer galvanitzat sigma i suportada per muntants amb perfil d'acer galvanitzat C-120 revestida de fusta tractada de secció de 40 mm de gruix al frontal i 30 mm de gruix als laterals. Distància entre suports 4 m i per anar clavats tipus BEAM N2 S4R de AVF o equivalent, inclòs elements de fixació, material auxiliar	1,000 x 55,31000 =	55,31000	
				Subtotal:		55,31000	55,31000
				DESPESES AUXILIARS	1,50 %		0,25693
				COST DIRECTE			87,33333
				DESPESES INDIRECTES	10,00 %		8,73333
				COST EXECUCIÓ MATERIAL			96,06667

JUSTIFICACIÓ DE PREUS

PARTIDES D'OBRA

NÚM	CODI	UA	DESCRIPCIÓ					PREU
P-14	PD5F-.62H	m	Cuneta triangular d'1,00 m d'amplària i 0,25 m de fondària, sense revestir, inclòs excavació en terreny no classificat, refinat, càrrega i transport a l'abocador dels materials resultants	Rend.: 1,000				13,98 €
				Unitats	Preu	Parcial	Import	
			Ma d'obra					
	A0F-000B	h	Oficial 1a	0,070 /R x	26,55000 =	1,85850		
	A0D-0007	h	Manobre	0,070 /R x	21,03000 =	1,47210		
	A0E-000A	h	Manobre especialista	0,035 /R x	22,21000 =	0,77735		
					Subtotal:	4,10795	4,10795	
			Maquinària					
	C13C-00LP	h	Retroexcavadora sobre pneumàtics de 8 a 10 t	0,0211 /R x	58,96000 =	1,24406		
	C136-00F4	h	Motoanivelladora petita	0,080 /R x	85,99000 =	6,87920		
	C115-00EE	h	Retroexcavadora amb martell trencador	0,0065 /R x	64,02000 =	0,41613		
					Subtotal:	8,53939	8,53939	
			DESPESES AUXILIARS		1,50 %		0,06162	
			COST DIRECTE				12,70896	
			DESPESES INDIRECTES		10,00 %		1,27090	
			COST EXECUCIÓ MATERIAL				13,97986	
P-15	PD5M-50TX	m	Drenatge amb tub ranurat de PVC de D=160 mm i reblert amb material filtrant fins a 50 cm per sobre del dren	Rend.: 1,000				38,74 €
				Unitats	Preu	Parcial	Import	
			Ma d'obra					
	A0F-000S	h	Oficial 1a d'obra pública	0,170 /R x	26,55000 =	4,51350		
	A0D-0007	h	Manobre	0,290 /R x	21,03000 =	6,09870		
					Subtotal:	10,61220	10,61220	
			Maquinària					
	C13C-00LP	h	Retroexcavadora sobre pneumàtics de 8 a 10 t	0,068 /R x	58,96000 =	4,00928		
	C13A-00FQ	h	Safata vibrant combustible amb placa de 60 cm	0,100 /R x	5,96000 =	0,59600		
					Subtotal:	4,60528	4,60528	
			Materials					
	BD5O-0LJZ	m	Tub volta ranurat de PVC, de paret simple i 160 mm	1,050 x	8,40000 =	8,82000		
	B03J-0K8V	t	Grava de pedrera, per a dreus	0,479 x	23,01000 =	11,02179		
					Subtotal:	19,84179	19,84179	
			DESPESES AUXILIARS		1,50 %		0,15918	
			COST DIRECTE				35,21845	
			DESPESES INDIRECTES		10,00 %		3,52185	
			COST EXECUCIÓ MATERIAL				38,74030	

JUSTIFICACIÓ DE PREUS

PARTIDES D'OBRA

NÚM	CODI	UA	DESCRIPCIÓ			PREU	
P-16	PPA000SS	PA	Partida alçada de cobrament íntegre per la Seguretat i Salut a l'obra, en base a l'Estudi de Seguretat i Salut	Rend.: 1,000		2.365,00 €	
				COST DIRECTE		2.150,00000	
				DESPESES INDIRECTES	10,00 %	215,00000	
				COST EXECUCIÓ MATERIAL		2.365,00000	
P-17	PPAX0000	PA	Partida alçada de cobrament íntegre per la gestió de residus de construcció i demolició, en base a l'Estudi de Gestió de Residus.	Rend.: 1,000		605,00 €	
				COST DIRECTE		550,00000	
				DESPESES INDIRECTES	10,00 %	55,00000	
				COST EXECUCIÓ MATERIAL		605,00000	
P-18	PR434-8UN0	u	Subministrament de Fraxinus angustifolia de perímetre de 12 a 14 cm, amb pa de terra de diàmetre mínim 39 cm i profunditat mínima 27,3 cm segons fórmules NTJ	Rend.: 1,000		60,98 €	
				Unitats	Preu	Parcial	Import
Materials	BR433-22KY	u	Fraxinus angustifolia de perímetre de 12 a 14 cm, amb pa de terra de diàmetre mínim 39 cm i profunditat mínima 27,3 cm segons fórmules NTJ	1,000	x 55,44000 =	55,44000	
				Subtotal:		55,44000	55,44000
				COST DIRECTE			55,44000
				DESPESES INDIRECTES	10,00 %		5,54400
				COST EXECUCIÓ MATERIAL			60,98400
P-19	PR434-8UN1	u	Subministrament de Fraxinus angustifolia de perímetre de 14 a 16 cm, amb pa de terra de diàmetre mínim 45 cm i profunditat mínima 31,5 cm segons fórmules NTJ	Rend.: 1,000		76,20 €	
				Unitats	Preu	Parcial	Import
Materials	BR433-22KZ	u	Fraxinus angustifolia de perímetre de 14 a 16 cm, amb pa de terra de diàmetre mínim 45 cm i profunditat mínima 31,5 cm segons fórmules NTJ	1,000	x 69,27000 =	69,27000	
				Subtotal:		69,27000	69,27000
				COST DIRECTE			69,27000
				DESPESES INDIRECTES	10,00 %		6,92700
				COST EXECUCIÓ MATERIAL			76,19700

JUSTIFICACIÓ DE PREUS

PARTIDES D'OBRA

NÚM	CODI	UA	DESCRIPCIÓ					PREU
P-20	PR60-8YQJ	u	Plantació d'arbre planifoli amb pa de terra o contenidor, de 14 a 18 cm de perímetre de tronc a 1 m d'alçària (a partir del coll de l'arrel), excavació de clot de plantació de 80x80x80 cm amb mitjans manuals, en un pendent inferior al 35 %, reblert del clot amb substitució total de terra de l'excavació per sorra rentada i compost (70%-30%), primer reg i càrrega de les terres sobrants a camió	Rend.: 1,000				123,66 €
				Unitats	Preu	Parcial	Import	
			Ma d'obra					
	A0G-0022	h	Oficial 2a jardiner	0,100 /R x	34,12000 =	3,41200		
	A0F-000M	h	Oficial 1a jardiner	0,050 /R x	36,43000 =	1,82150		
	A01-FEPJ	h	Ajudant jardiner	1,800 /R x	32,33000 =	58,19400		
				Subtotal:		63,42750	63,42750	
			Maquinària					
	C154-003N	h	Camió per a transport de 7 t	0,110 /R x	46,49000 =	5,11390		
	C152-003A	h	Camió grua de 3 t	0,050 /R x	59,47000 =	2,97350		
	C151-002Z	h	Camió cisterna de 8 m3	0,090 /R x	61,32000 =	5,51880		
				Subtotal:		13,60620	13,60620	
			Materials					
	B011-05ME	m3	Aigua	0,1024 x	2,21000 =	0,22630		
	BR32-21DJ	m3	Compost de classe I, d'origen vegetal, segons NTJ 05C, subministrat a granel	0,1536 x	42,67000 =	6,55411		
	B03L-05MX	t	Sorra de riu rentada de 0.1 a 0.5 mm	0,5376 x	51,44000 =	27,65414		
				Subtotal:		34,43455	34,43455	
				DESPESES AUXILIARS	1,50 %		0,95141	
				COST DIRECTE			112,41966	
				DESPESES INDIRECTES	10,00 %		11,24197	
				COST EXECUCIÓ MATERIAL			123,66163	
P-21	PRA1-OEV	m2	Hidrosembra de capa herbàcia en dues fases amb espècies adaptades agroclimàticament a la zona, inclòs el subministrament de tots els components necessaris (llavors, mulch, estabilitzant, bioactivador, adobs), regs d'arrelament, així com el manteniment necessari fins a la recepció de l'obra	Rend.: 1,000				1,92 €
				Unitats	Preu	Parcial	Import	
			Ma d'obra					
	A0F-000M	h	Oficial 1a jardiner	0,002 /R x	36,43000 =	0,07286		
				Subtotal:		0,07286	0,07286	
			Maquinària					
	CR70-00BV	h	Hidrosebradora muntada sobre camió, amb dipòsit de 2500 l, amb bomba incorporada de 15 a 20 kW	0,001 /R x	40,49000 =	0,04049		
	C152-003B	h	Camió grua	0,001 /R x	62,78000 =	0,06278		
				Subtotal:		0,10327	0,10327	

JUSTIFICACIÓ DE PREUS

PARTIDES D'OBRA

NÚM	CODI	UA	DESCRIPCIÓ				PREU	
Materials								
	BR4U0-21G	kg	Barreja de llavors per a gespa tipus mixta amb addició d'espècies arbustives i/o de flor, segons NTJ 07N	0,035	x	19,31000	= 0,67585	
	BR37-0WNZ	kg	Estabilitzant sintètic de base acrílica	0,045	x	8,91000	= 0,40095	
	BR34-0XRE	kg	Encoixinament protector per a hidrosombres de fibra semicurta	0,200	x	1,11000	= 0,22200	
	BR31-132Q	kg	Bioactivador microbià	0,015	x	6,84000	= 0,10260	
	BR30-0XRF	kg	Adob mineral sòlid de fons d'alliberament lent	0,030	x	5,47000	= 0,16410	
	B011-05ME	m3	Aigua	0,002	x	2,21000	= 0,00442	
			Subtotal:				1,56992	
			DESPESES AUXILIARS			1,50 %	0,00109	
			COST DIRECTE				1,74714	
			DESPESES INDIRECTES			10,00 %	0,17471	
			COST EXECUCIÓ MATERIAL				1,92186	
P-22	PREQ1-.I91	m2	Recollida de brossa amb mitjans manuals i càrrega sobre camió o contenidor	Rend.: 1,000			0,22 €	
				Unitats		Preu	Parcial	Import
Ma d'obra								
	A01-FEPJ	h	Ajudant jardiner	0,006	/R x	32,33000	= 0,19398	
			Subtotal:				0,19398	
			DESPESES AUXILIARS			1,50 %	0,00291	
			COST DIRECTE				0,19689	
			DESPESES INDIRECTES			10,00 %	0,01969	
			COST EXECUCIÓ MATERIAL				0,21658	

DOCUMENT NÚM.2: PLÀNOLS



ÍNDEX

PROJECTE CONSTRUCTIU
DE MILLORA I ESTABILITZACIÓ DELS TALUSSOS
DE L'ANTIC CAMÍ DE VILANANT A LLADÓ

1. SITUACIÓ, EMPLAÇAMENT I ÍNDEX
2. DELIMITACIÓ
3. PLANTA TOPOGRÀFICA
4. PLANTA GENERAL
5. SECCIONS TIPUS I DETALLS
6. PERFIL LONGITUDINAL
7. SECCIONS TRANSVERSALS

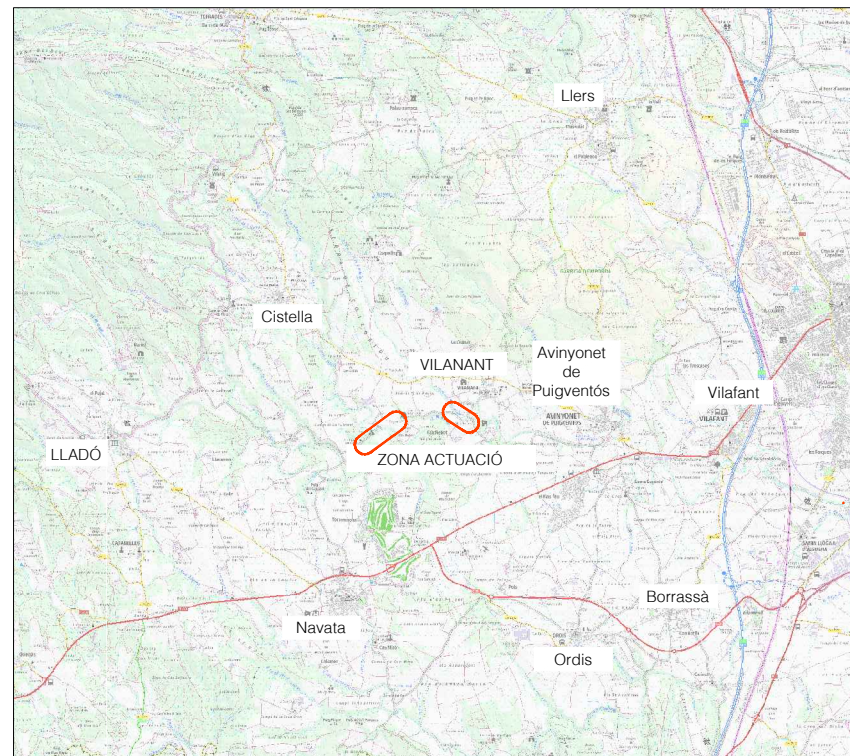



ZONA ACTUACIÓ 2
Modificació del traçat del camí i protecció amb mur d'escullera
Coordenades UTM
X: 490298.4294 / Y: 4677701.8127

ZONA ACTUACIÓ 3
Protecció de talús amb escullera
Coordenades UTM
X: 490544.5862 / Y: 4677586.6291

ZONA ACTUACIÓ 1
Reparació del ferm del camí i formació de cuneta
Coordenades UTM
X: 489149.8361 / Y: 4677532.9089

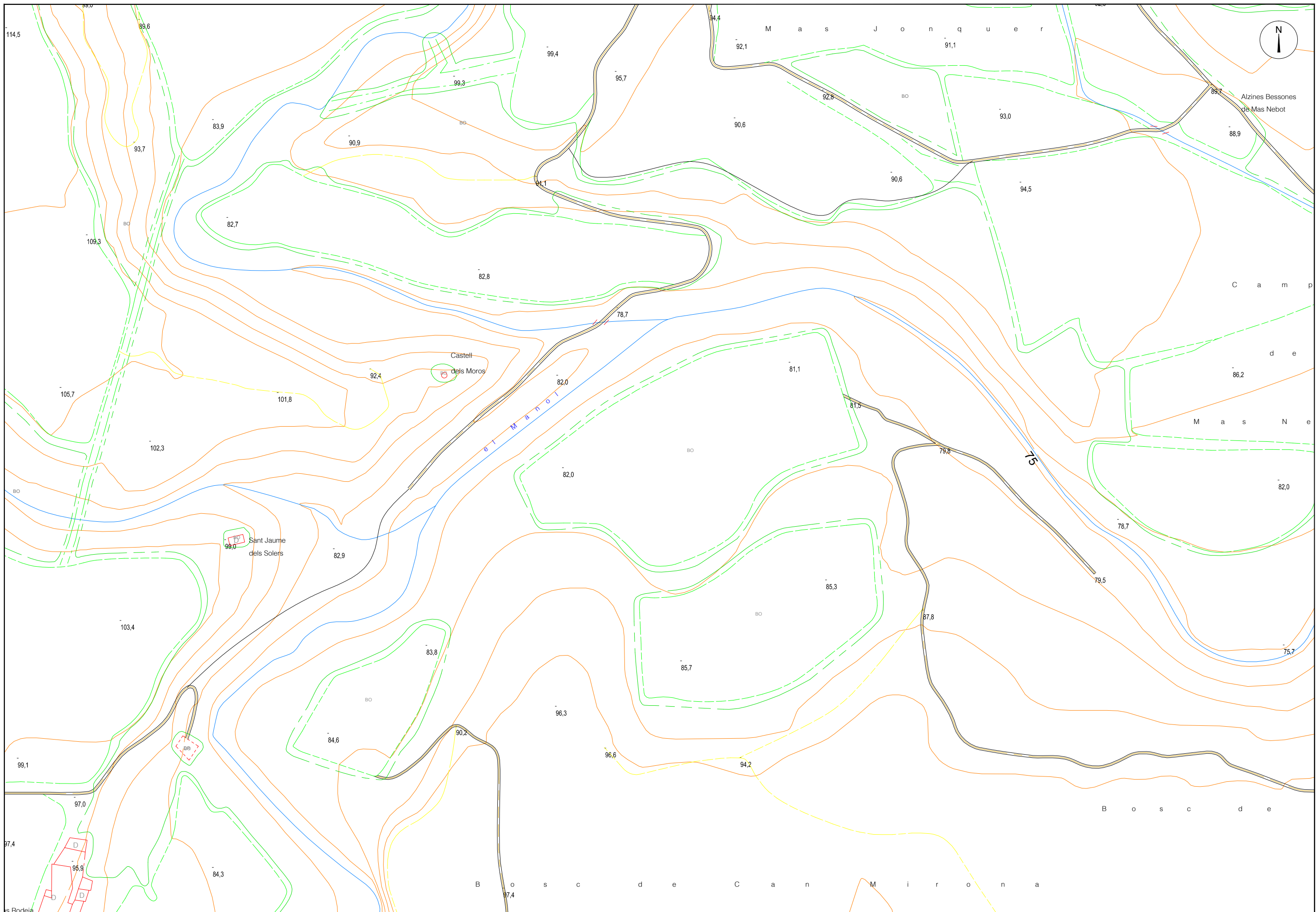

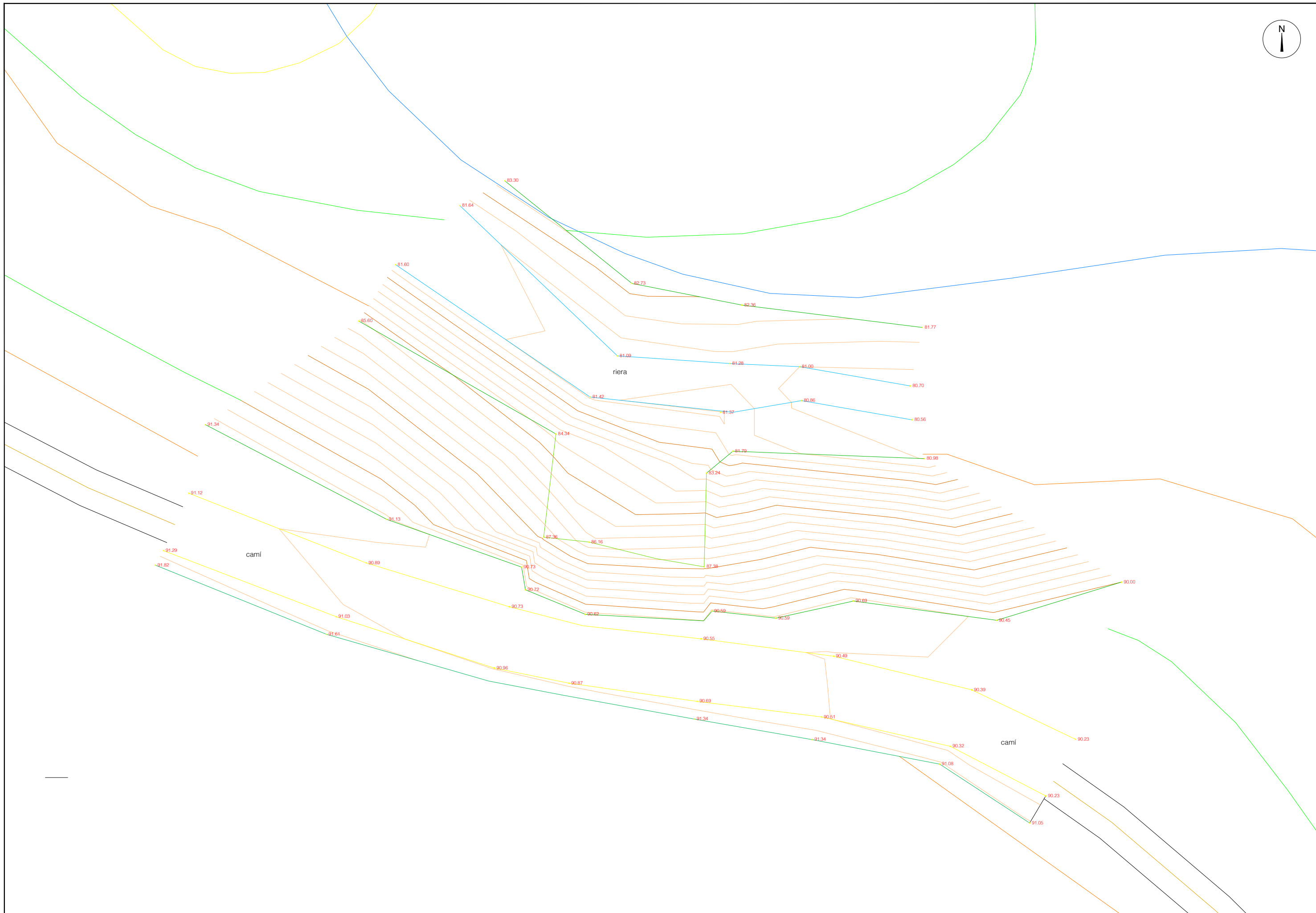





91,6

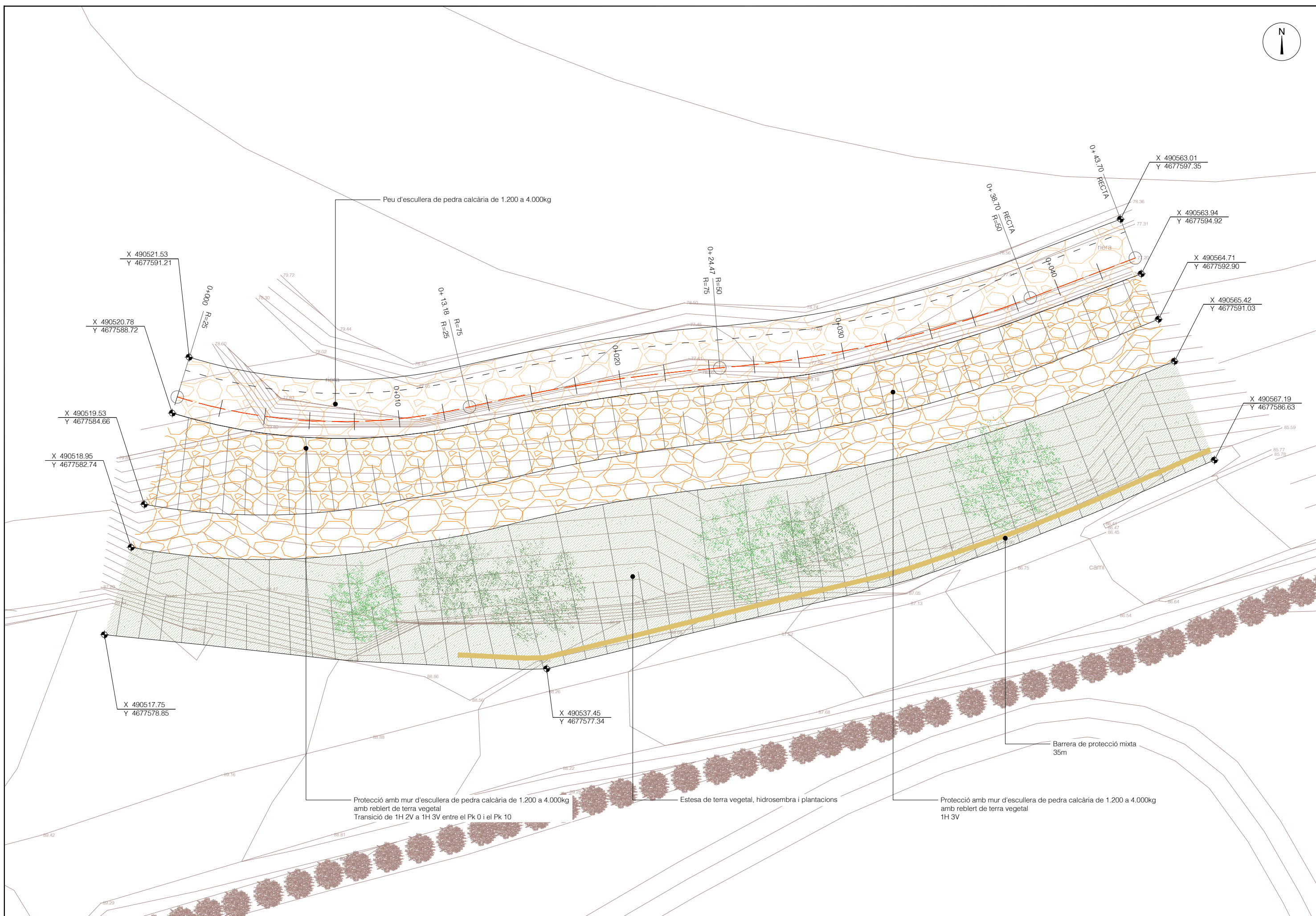

SECCIÓ TIPUS
ACTUACIÓ 1
 treballs reparació i adequació del camí
 escala 1/100

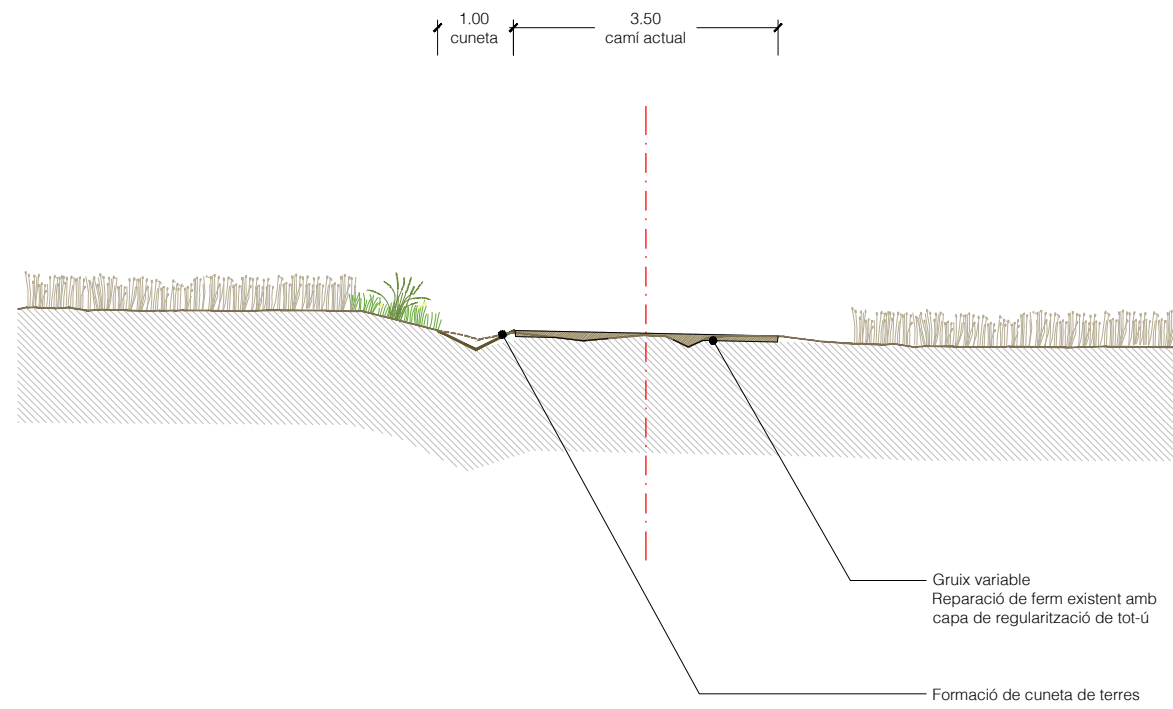

SECCIÓ TIPUS
ACTUACIÓ 2
 canvi de traçat del camí
 escala 1/100

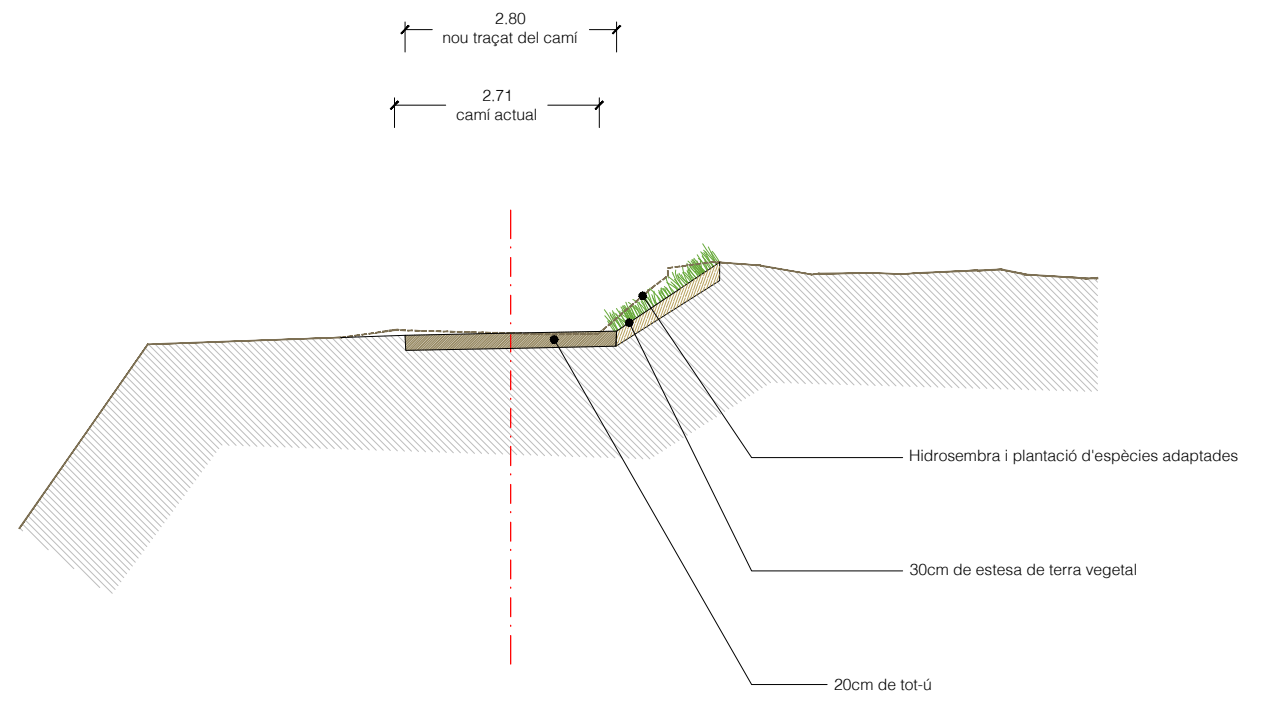

SECCIÓ TIPUS
ACTUACIÓ 2
 talús 1H 3V
 escala 1/100

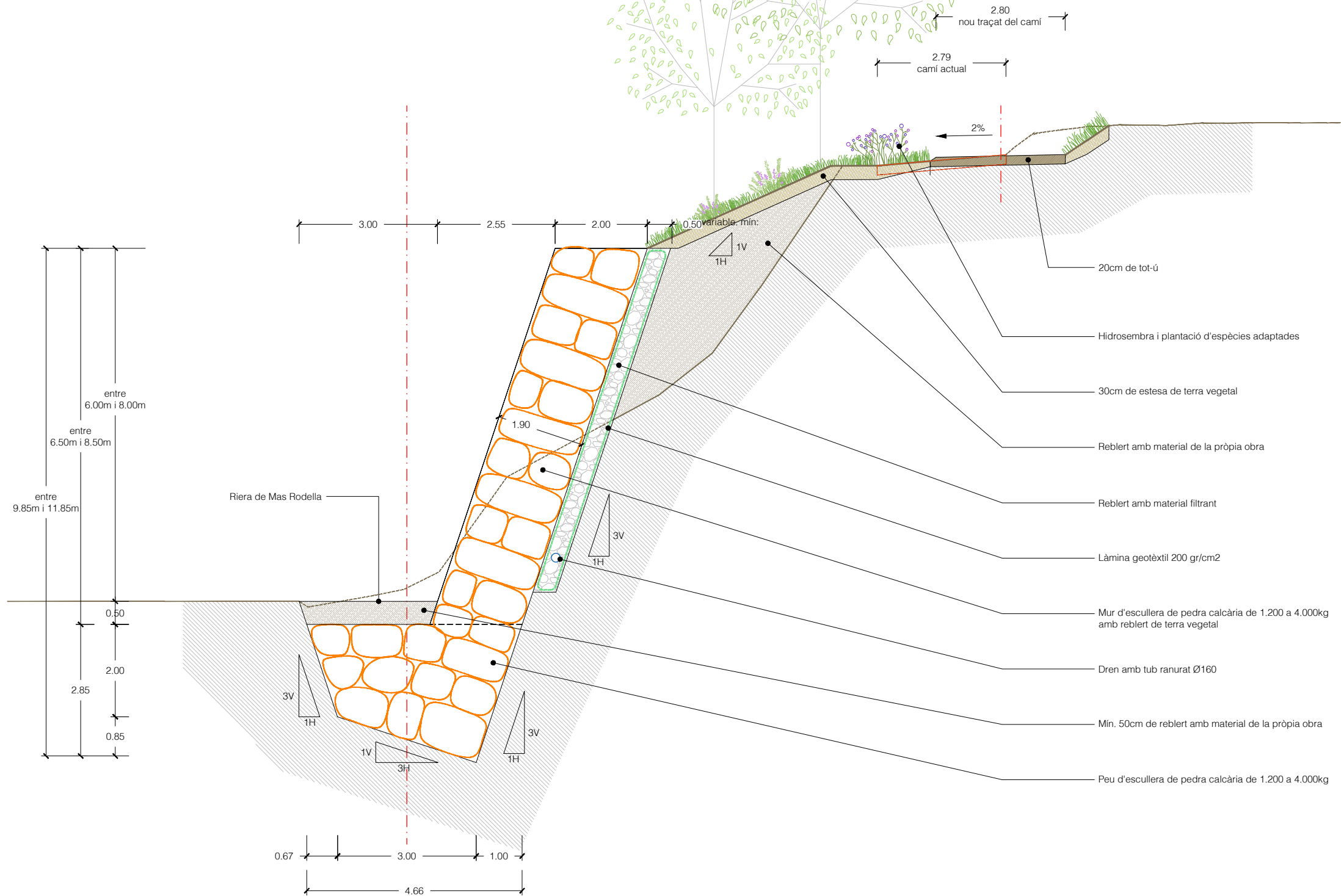

SECCIÓ TIPUS
ACTUACIÓ 3
 talús 1H 2V
 escala 1/100

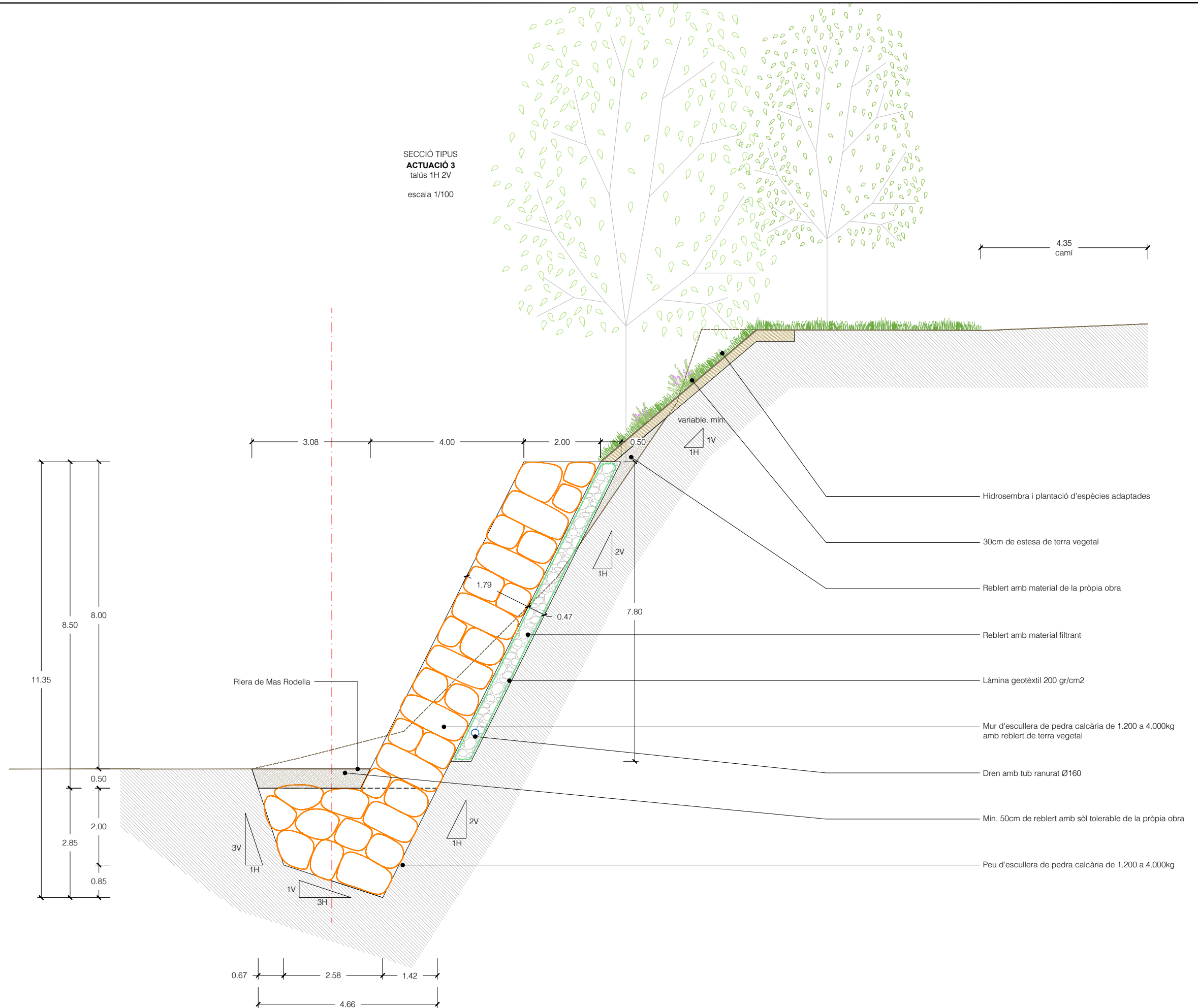

SECCIÓ TIPUS
ACTUACIÓ 3
 talús 1H 3V
 escala 1/100

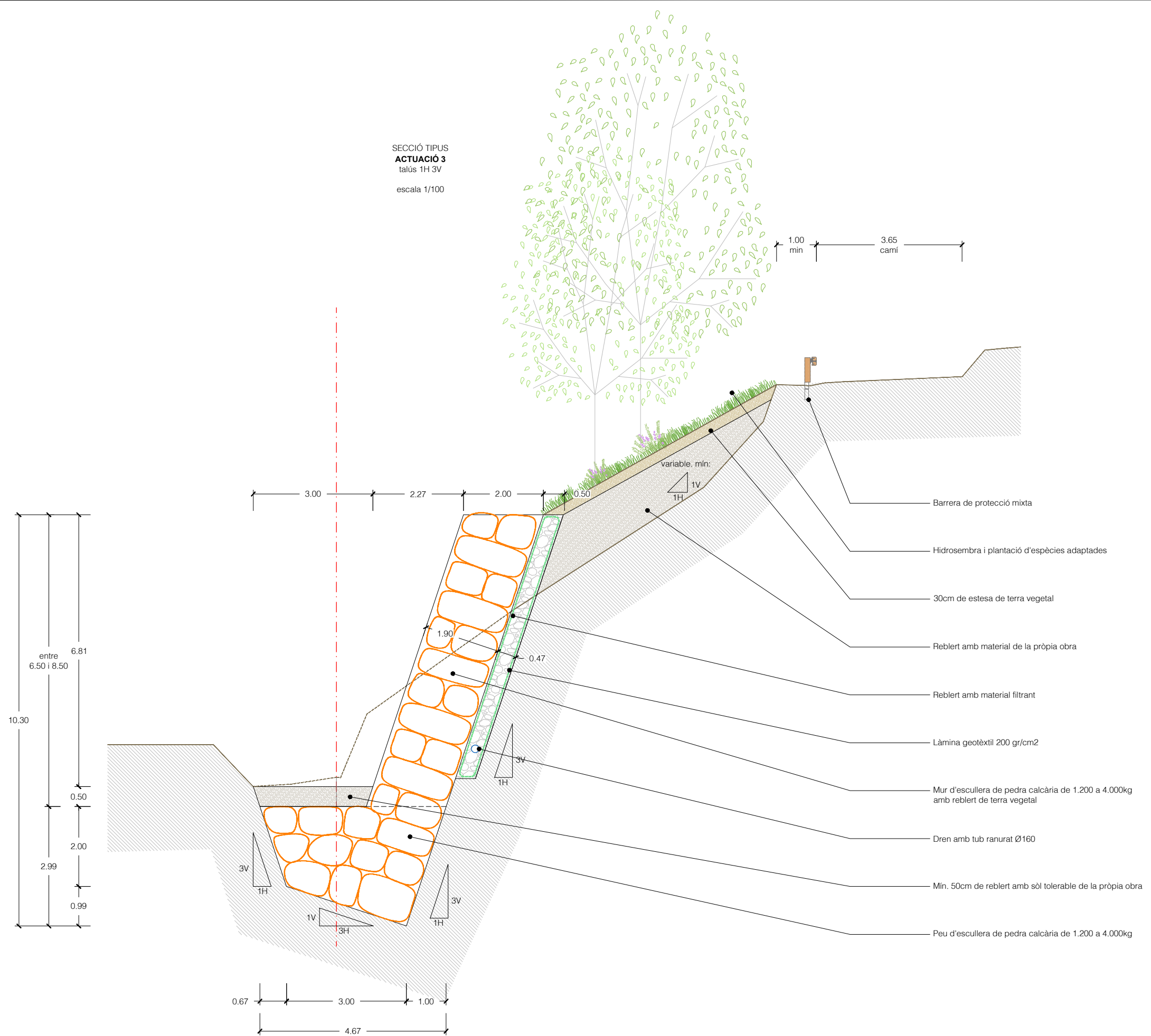

ACTUACIÓ 2
Camí

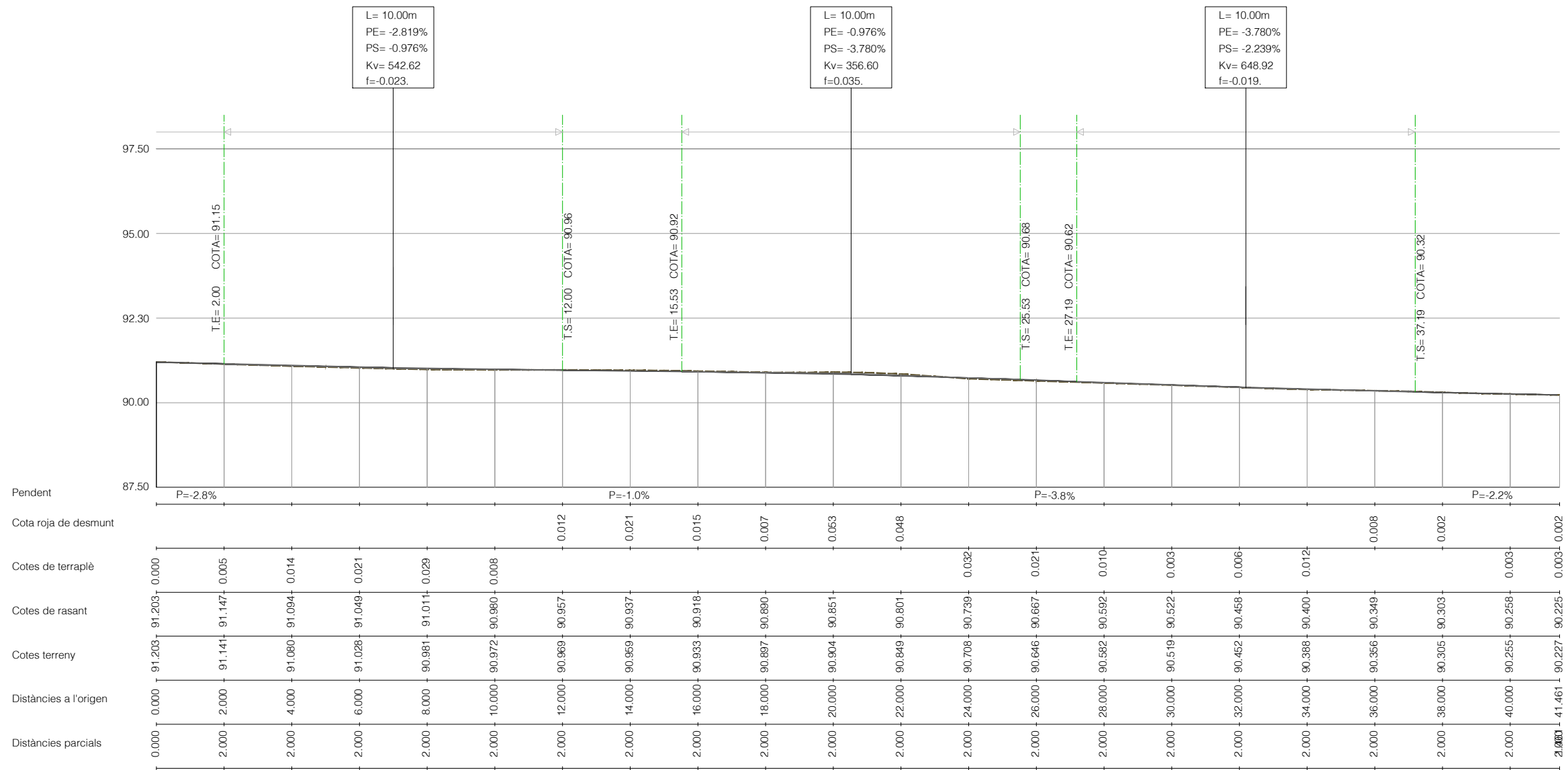

ACTUACIÓ 2
Talús

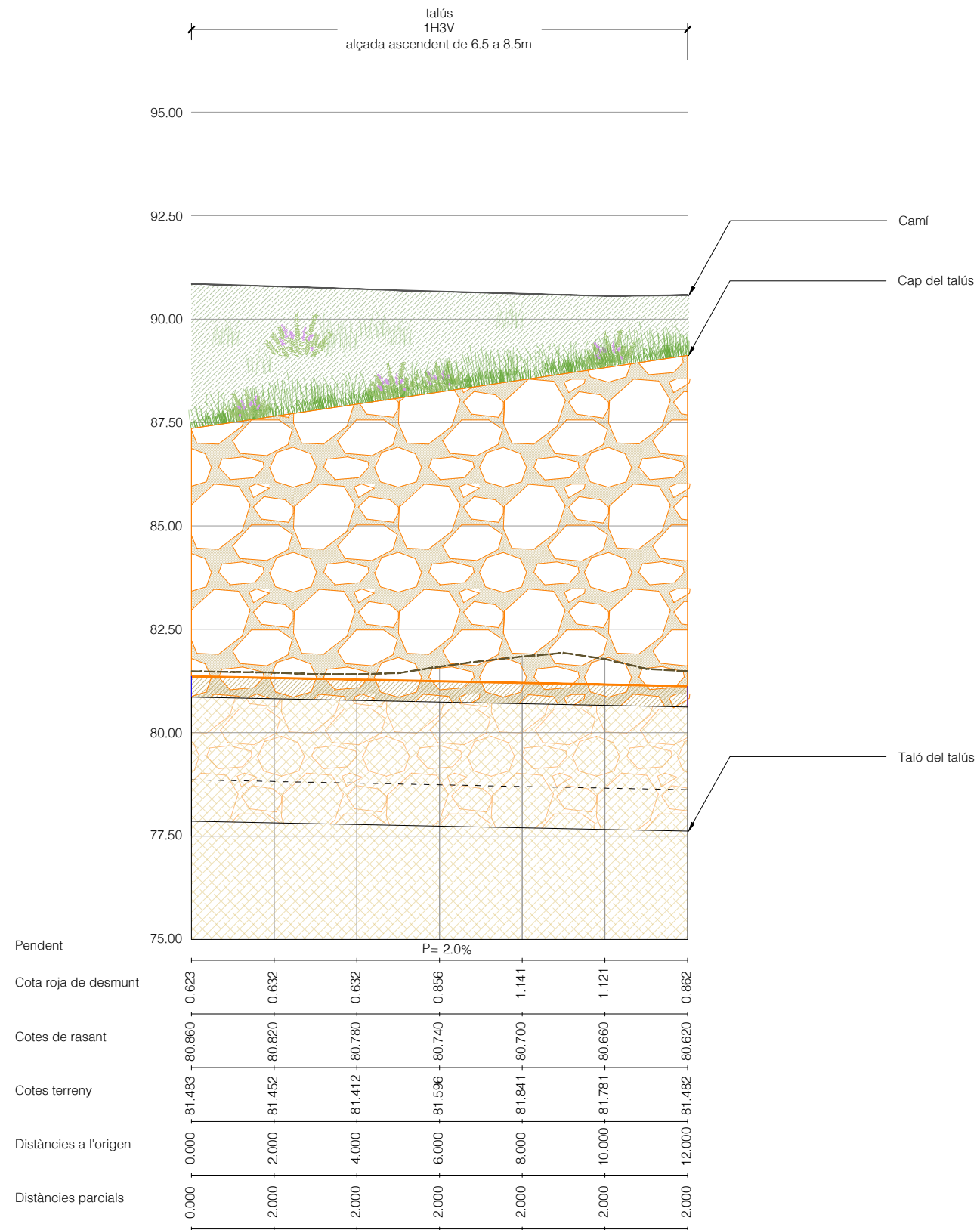

ACTUACIÓ 3

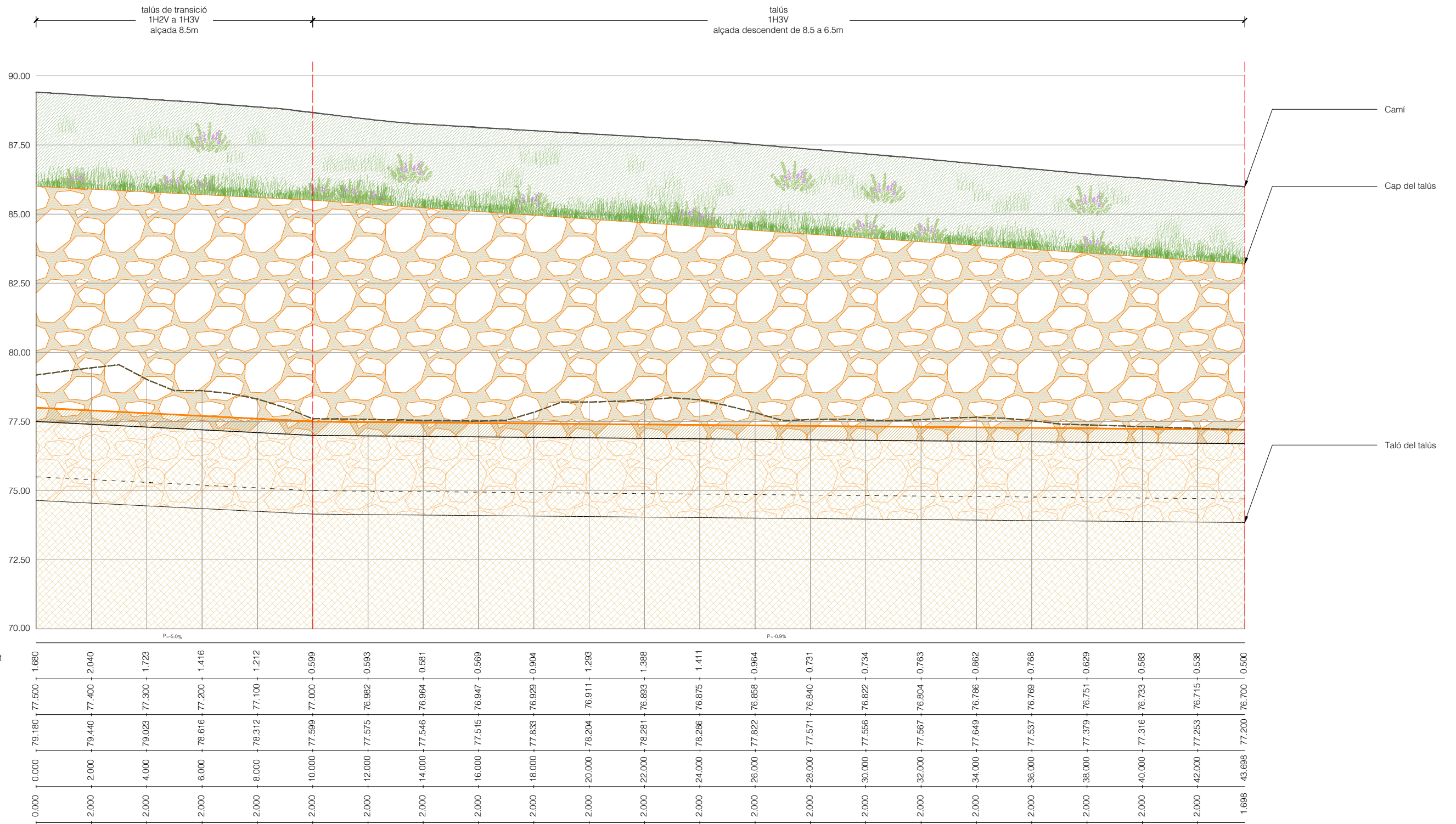

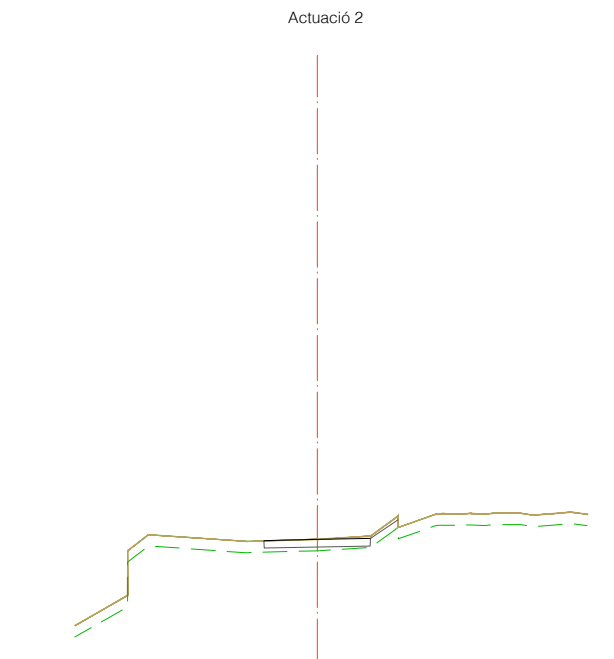

L=0
Zt=91.20
Zr=91.203

S. Ferm = 0.56 m2.
S. Ev = 0.90 m2.
S. Tt = 0.25 m2.

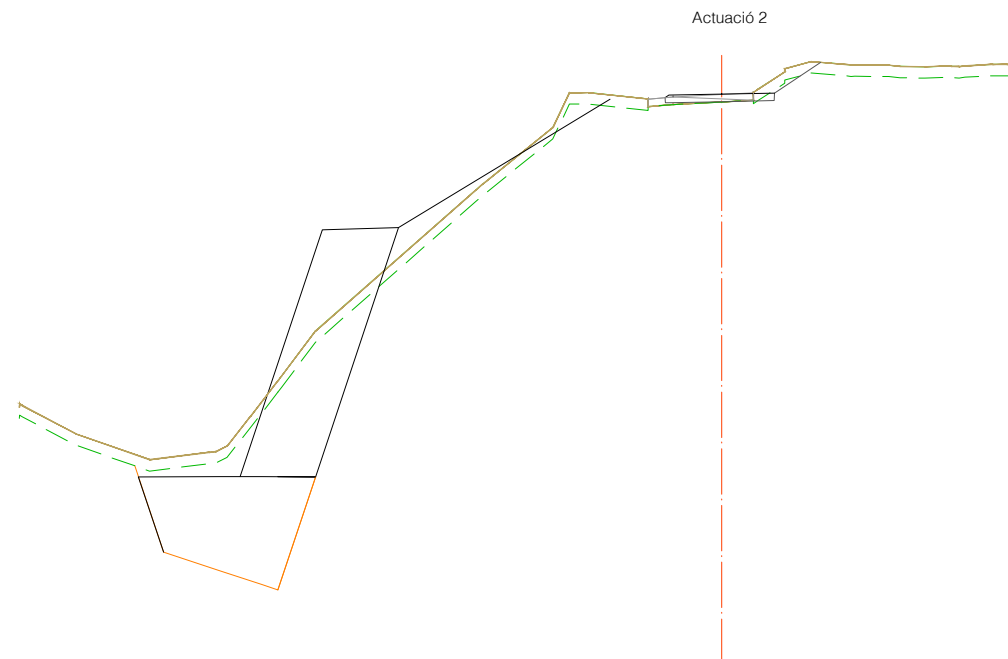

L=10
Zt=90.97
Zr=90.980

S. Ferm = 0.58 m2.
S. Ev = 0.47 m2.
S. Ed = 0.13 m2.

S. Ferm = 0.42 m2.
S. Tt = 0.00 m2.

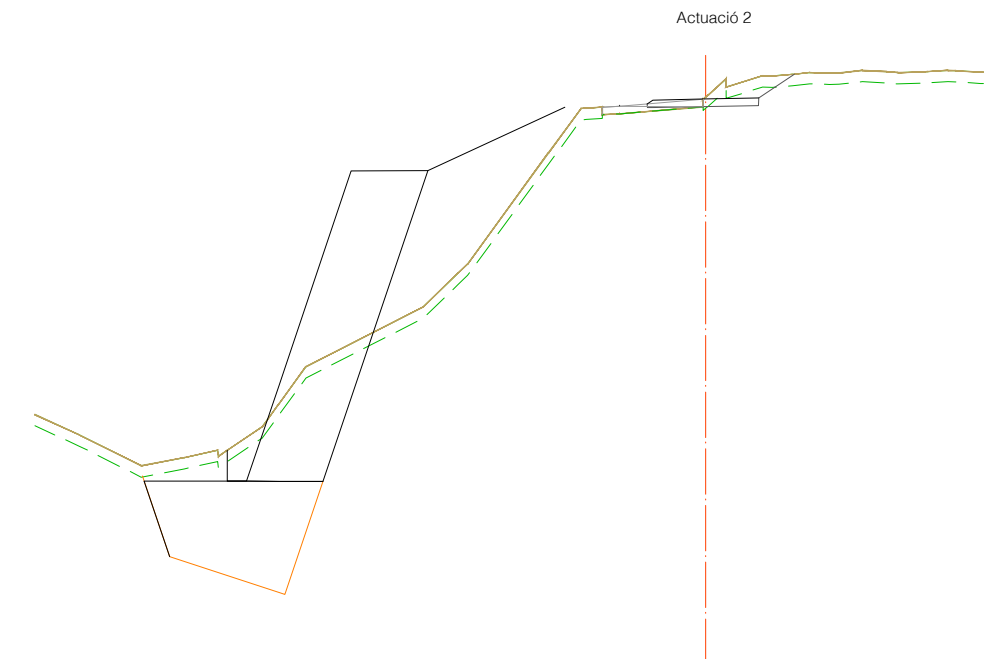

L=20
Zt=90.90
Zr=90.851

S. Ferm = 0.58 m2.
S. Ev = 0.65 m2.
S. Ed = 0.44 m2.

S. Ferm = 0.22 m2.
S. Tt = 0.01 m2.

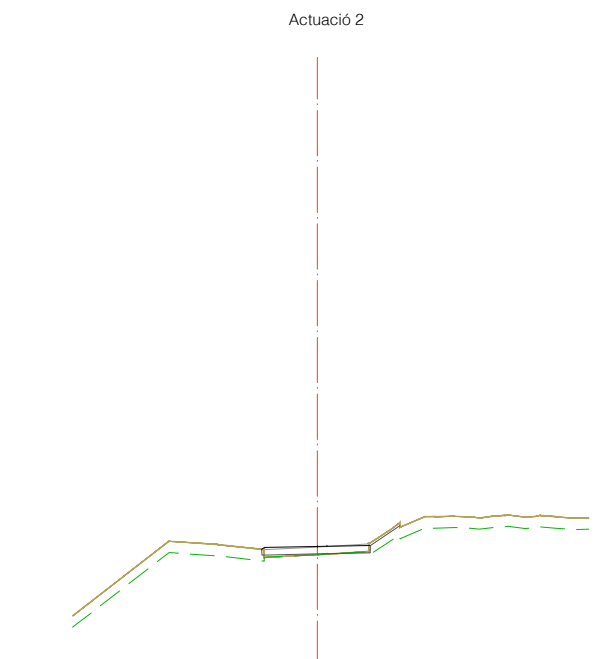

L=5
Zt=91.05
Zr=91.070

S. Ferm = 0.57 m2.
S. Ev = 0.08 m2.
S. Ed = 0.02 m2.

S. Ferm = 0.49 m2.
S. Tt = 0.01 m2.

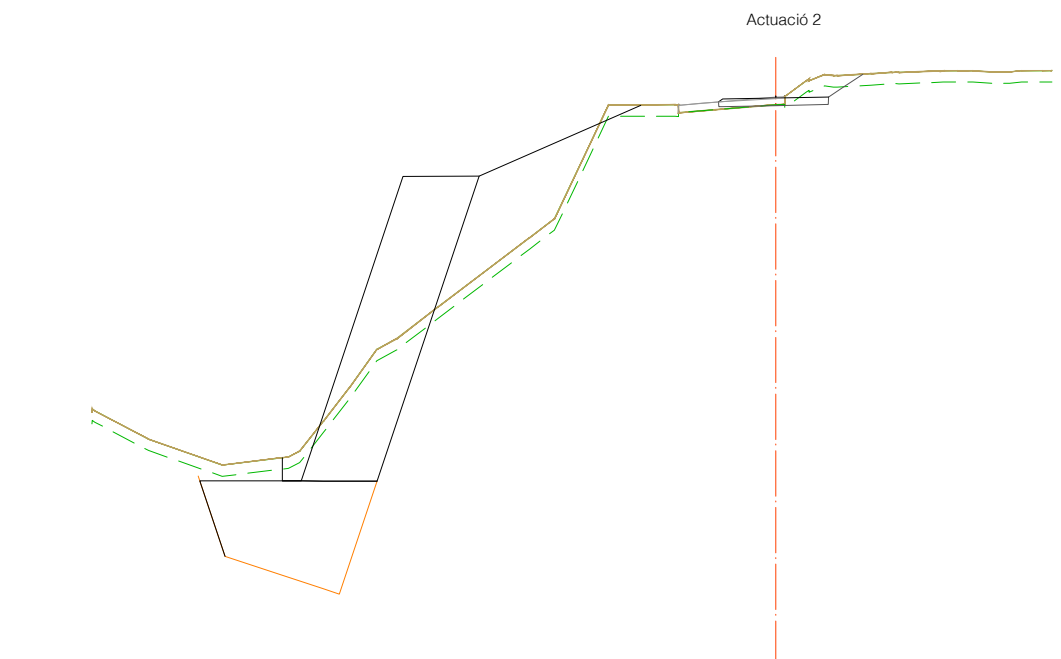

L=15
Zt=90.95
Zr=90.928

S. Ferm = 0.58 m2.
S. Ev = 0.54 m2.
S. Ed = 0.39 m2.

S. Ferm = 0.31 m2.
S. Tt = 0.00 m2.

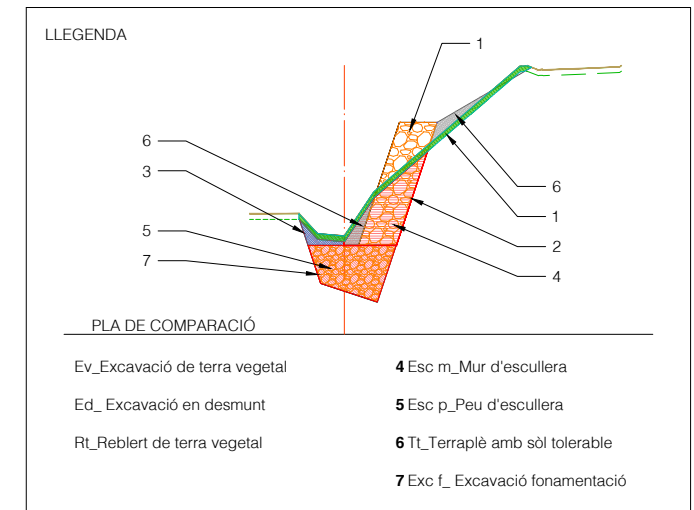

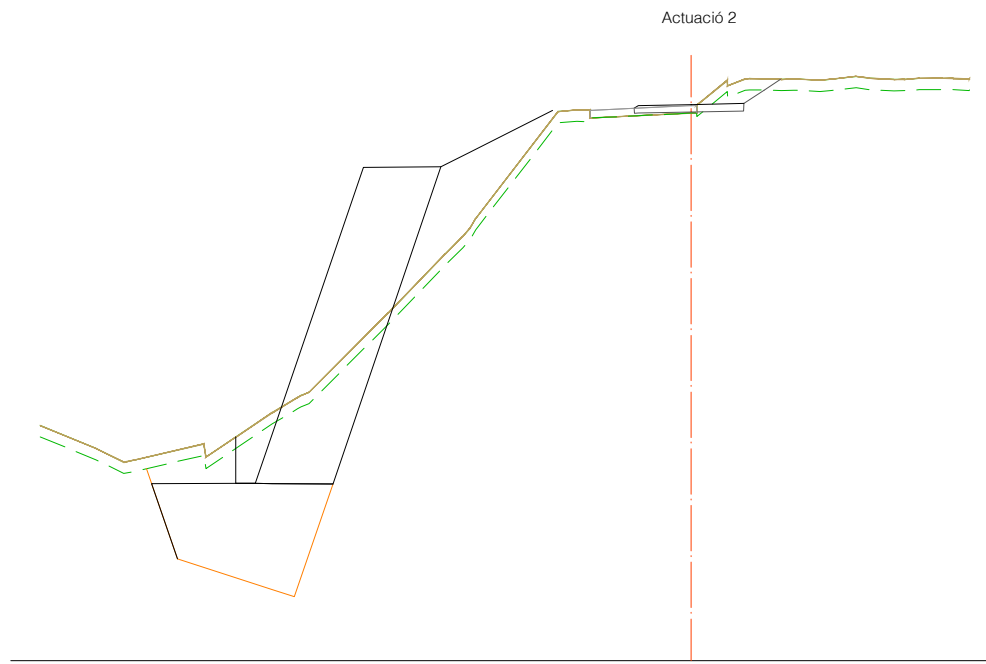

L=25
Zt=90.68
Zr=90.704

S. Ferm = 0.58 m2.	S. Ferm = 0.25 m2.
S. Ev = 0.60 m2.	S. Tt = 0.01 m2.
S. Ed = 0.46 m2.	

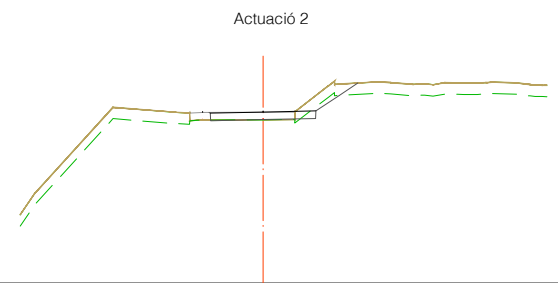

L=30
Zt=90.52
Zr=90.524

S. Ferm = 0.56 m2.	S. Ferm = 0.44 m2.
S. Ev = 0.43 m2.	S. Tt = 0.01 m2.
S. Ed = 0.15 m2.	

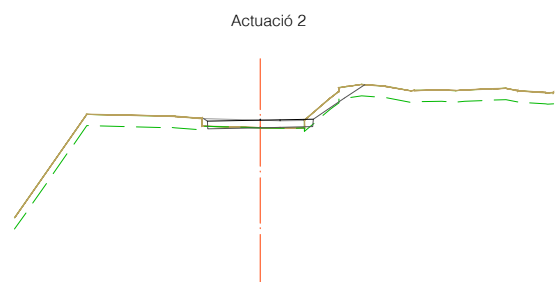

L=35
Zt=90.37
Zr=90.374

S. Ferm = 0.56 m2.	S. Ferm = 0.49 m2.
S. Ev = 0.40 m2.	S. Tt = 0.06 m2.
S. Ed = 0.05 m2.	

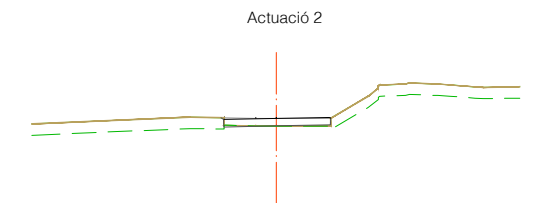

L=40
Zt=90.26
Zr=90.258

S. Ferm = 0.57 m2.	S. Ferm = 0.54 m2.
S. Ev = 0.01 m2.	S. Tt = 0.00 m2.
S. Ed = 0.02 m2.	

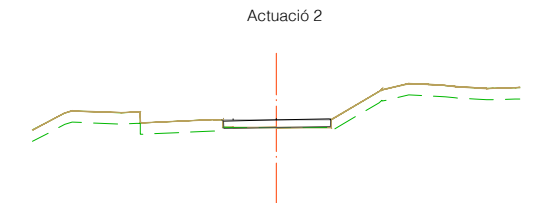

L=41
Zt=90.24
Zr=90.236

S. Ferm = 0.57 m2.	S. Ferm = 0.55 m2.
S. Ed = 0.02 m2.	

LLEGENDA

PLA DE COMPARACIÓ

Ev_Excavació de terra vegetal	4 Esc m_Mur d'escullera
Ed_Excavació en desmunt	5 Esc p_Peu d'escullera
Rt_Reblert de terra vegetal	6 Tl_Terraplè amb sòl tolerable
	7 Exc f_Excavació fonamentació

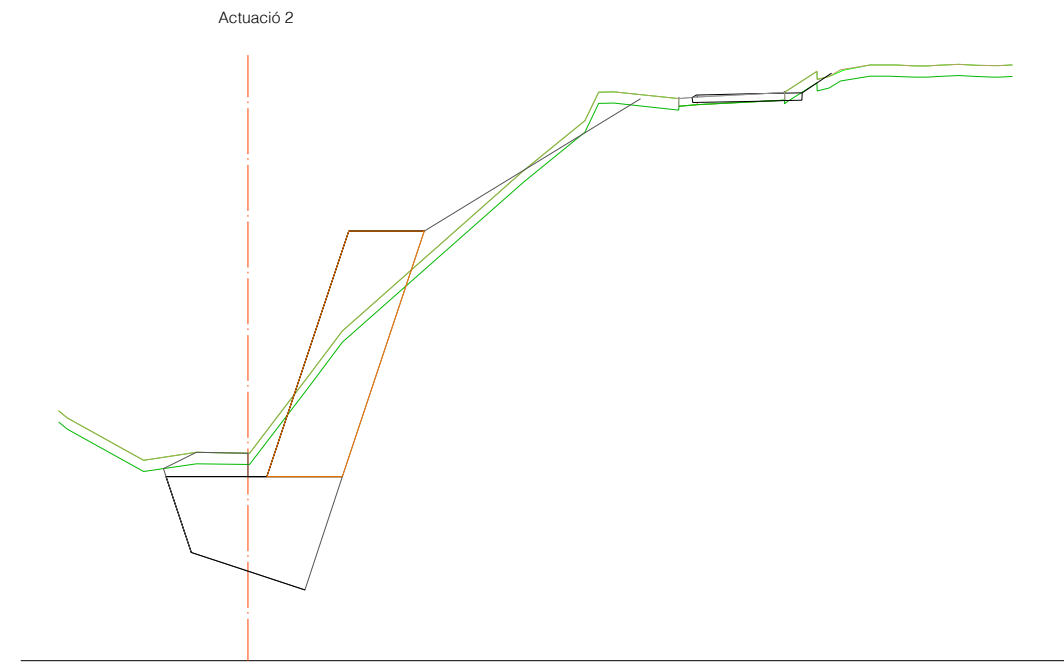

L=0 S. Ev = 3.78 m2. S. Mur d'escullera = 13.00 m2. S. Exc f = 10.35 m2.
 Zt=81.48 S. Ed = 8.11 m2. S. Peu d'escullera = 8.99 m2.
 Zr=80.860 S. Rt = 1.90 m2. S. Tt = 2.27 m2.



L=10 S. Ev = 3.16 m2. S. Mur d'escullera = 16.80 m2. S. Exc f = 11.17 m2.
 Zt=81.78 S. Ed = 5.70 m2. S. Peu d'escullera = 8.99 m2.
 Zr=80.660 S. Rt = 2.69 m2. S. Tt = 7.02 m2.

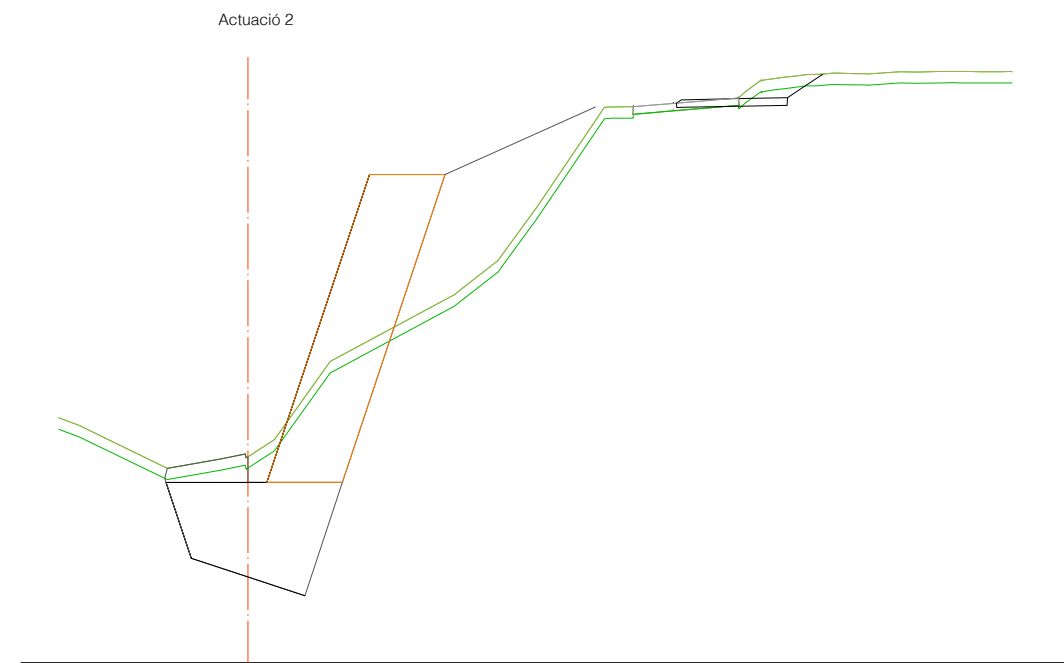

L=5 S. Ev = 3.42 m2. S. Mur d'escullera = 16.30 m2. S. Exc f = 10.22 m2.
 Zt=81.44 S. Ed = 6.07 m2. S. Peu d'escullera = 8.99 m2.
 Zr=80.760 S. Rt = 1.89 m2. S. Tt = 12.54 m2.

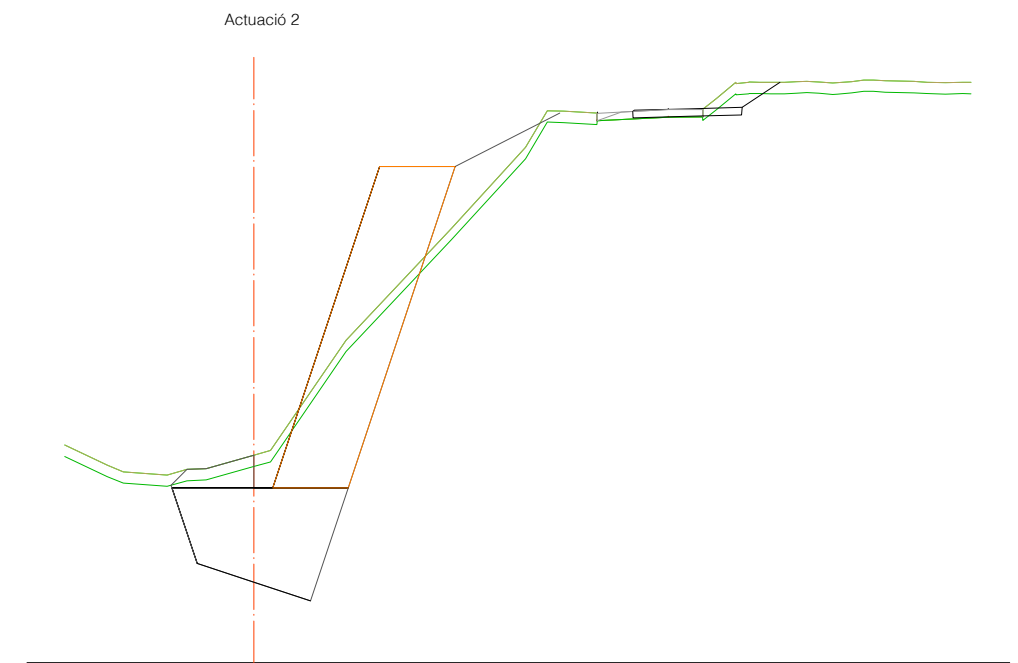

L=12 S. Ev = 3.08 m2. S. Mur d'escullera = 17.00 m2. S. Exc f = 10.29 m2.
 Zt=81.48 S. Ed = 8.24 m2. S. Peu d'escullera = 8.99 m2.
 Zr=80.620 S. Rt = 1.90 m2. S. Tt = 3.53 m2.

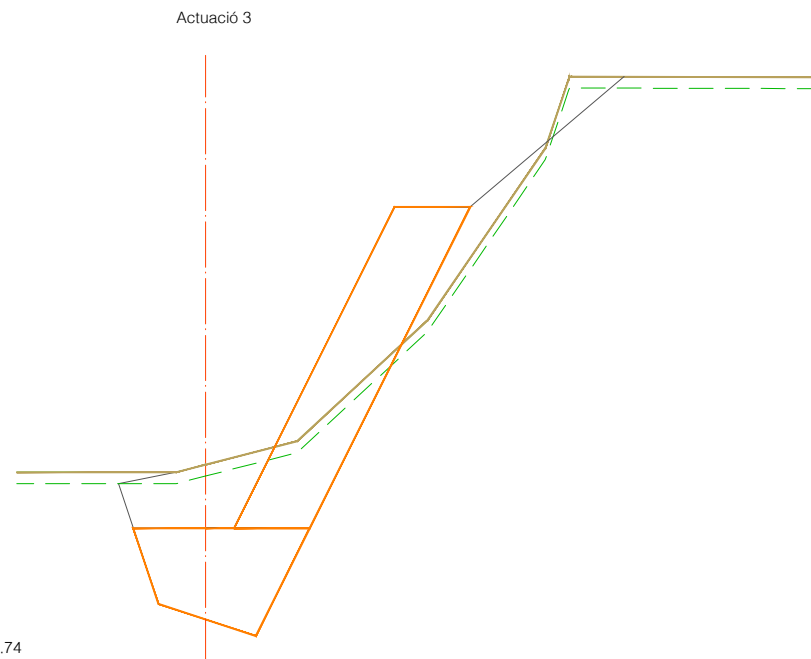

PC.74

Pk=0 S. Ev = 4.01 m2. S. Mur d'escullera = 17.00 m2. S. Exc f = 11.51 m2.
 Zt=79.18 S. Ed = 7.97 m2. S. Peu escullera = 8.27 m2.
 Zr=77.500 S. Rt = 3.70 m2. S. Tt = 4.21 m2.



PC.72

Pk=10 S. Ev = 3.97 m2. S. Mur d'escullera = 17.00 m2. S. Exc f = 10.48 m2.
 Zt=77.60 S. Ed = 12.55 m2. S. Peu escullera = 8.99 m2.
 Zr=77.000 S. Rt = 2.09 m2. S. Tt = 9.27 m2.

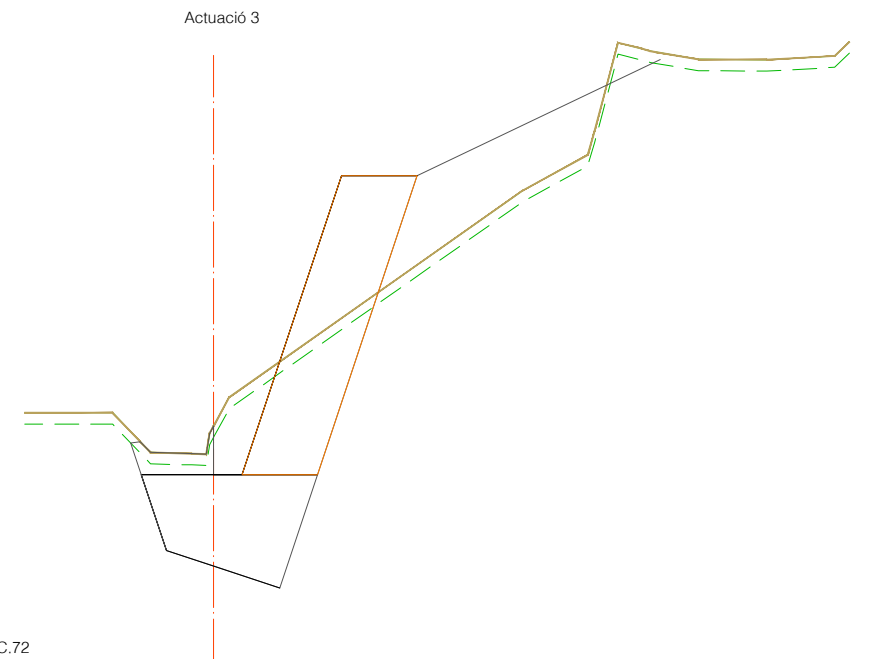

PC.72

Pk=20 S. Ev = 4.20 m2. S. Mur d'escullera = 15.81 m2. S. Exc f = 10.38 m2.
 Zt=78.20 S. Ed = 9.48 m2. S. Peu escullera = 8.99 m2.
 Zr=76.911 S. Rt = 2.01 m2. S. Tt = 12.04 m2.

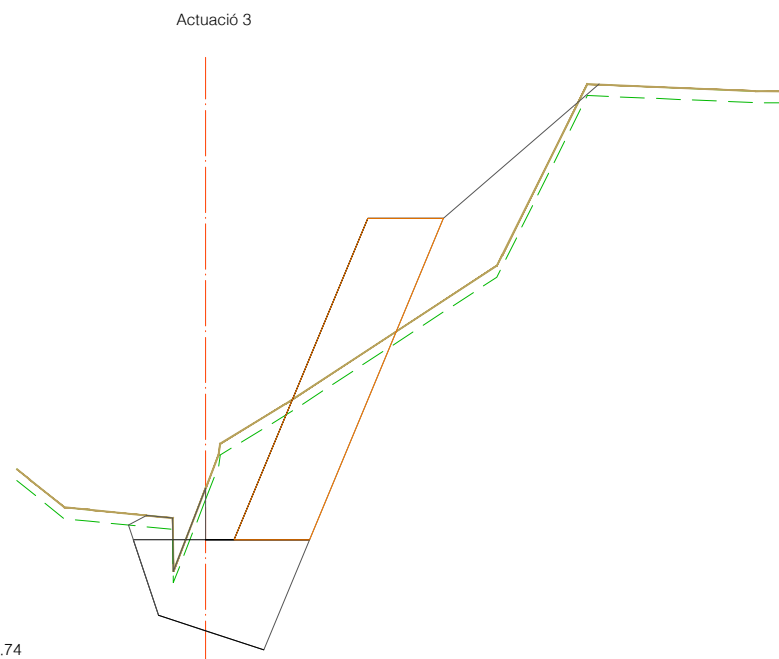

PC.74

Pk=5 S. Ev = 3.74 m2. S. Mur d'escullera = 17.00 m2. S. Exc f = 9.61 m2.
 Zt=78.61 S. Ed = 11.54 m2. S. Peu escullera = 8.62 m2.
 Zr=77.250 S. Rt = 1.67 m2. S. Tt = 8.91 m2.

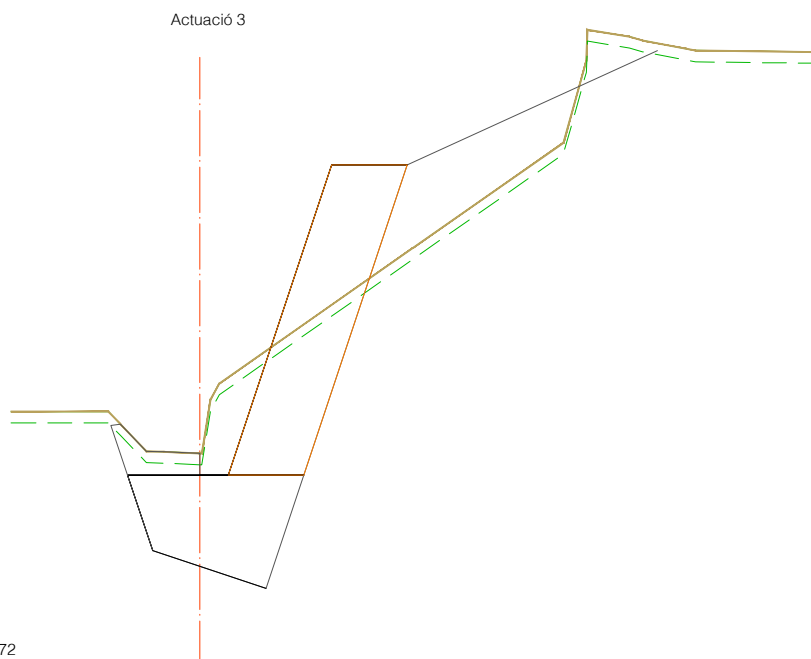

PC.72

Pk=15 S. Ev = 4.34 m2. S. Mur d'escullera = 16.41 m2. S. Exc f = 10.57 m2.
 Zt=77.53 S. Ed = 11.12 m2. S. Peu escullera = 8.99 m2.
 Zr=76.955 S. Rt = 2.25 m2. S. Tt = 10.58 m2.

LLEGENDA

PLA DE COMPARACIÓ

Ev_Excavació de terra vegetal	4 Esc m_Mur d'escullera
Ed_Excavació en desmunt	5 Esc p_Peu d'escullera
Rt_Reblert de terra vegetal	6 Tl_Terraplè amb sòl tolerable
	7 Exc f_Excavació fonamentació

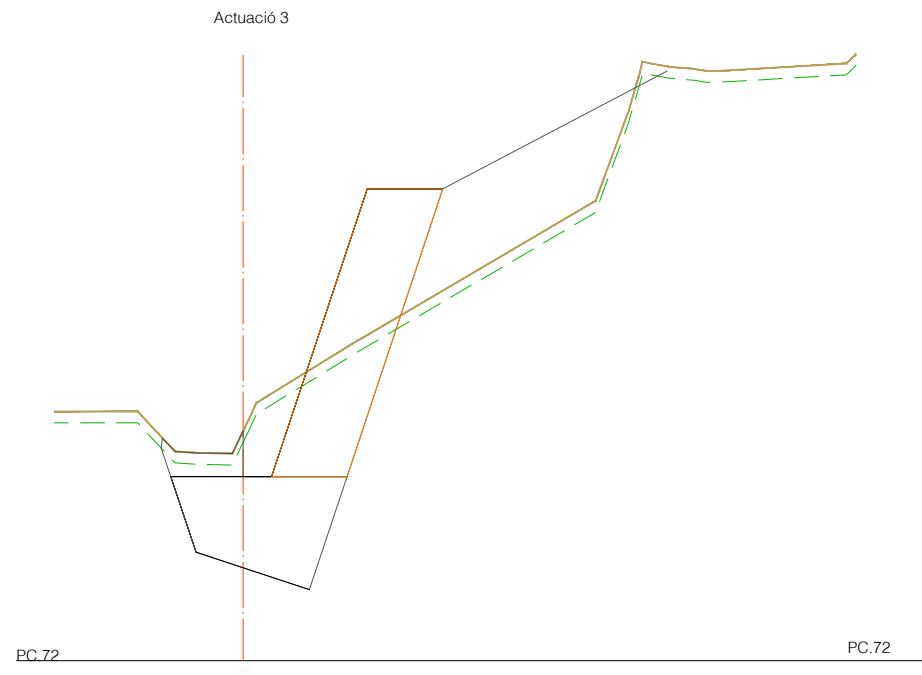

Pk=25 S. Ev = 4.01 m2. S. Mur d'escullera = 15.22 m2. S. Exc f = 10.43 m2.
 Zt=78.07 S. Ed = 8.27 m2. S. Peu escullera = 8.99 m2.
 Zr=76.866 S. Rt = 2.09 m2. S. Tt = 15.14 m2.

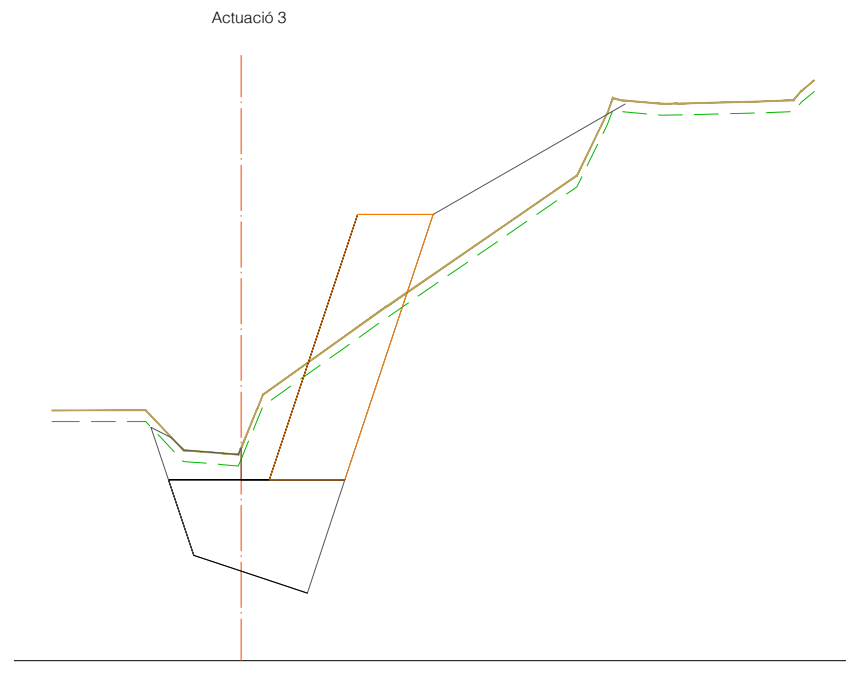

Pk=35 S. Ev = 3.76 m2. S. Mur d'escullera = 14.03 m2. S. Exc f = 10.79 m2.
 Zt=77.62 S. Ed = 9.32 m2. S. Peu escullera = 8.99 m2.
 Zr=76.777 S. Rt = 2.43 m2. S. Tt = 7.85 m2.

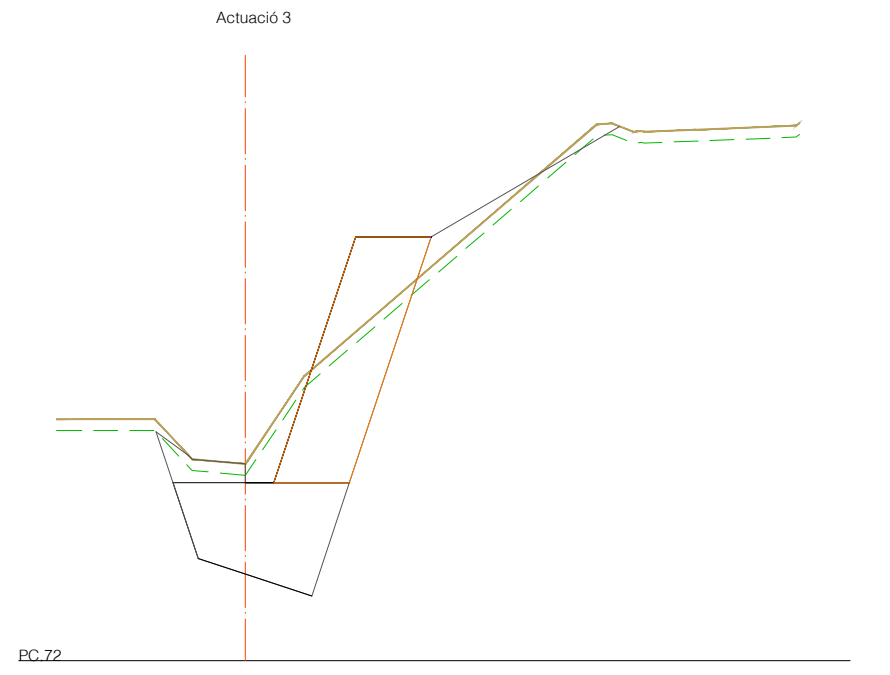

Pk=0+ 43.698 S. Ev = 3.61 m2. S. Mur d'escullera = 13.00 m2. S. Exc f = 10.52 m2.
 Zt=77.20 S. Ed = 8.71 m2. S. Peu escullera = 8.99 m2.
 Zr=76.700 S. Rt = 2.11 m2. S. Tt = 2.46 m2.

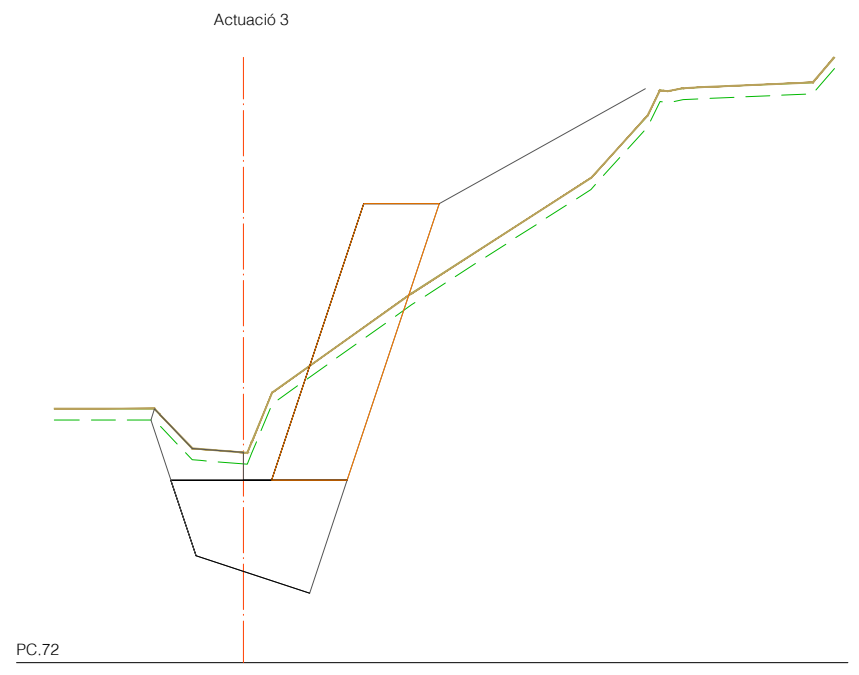

Pk=30 S. Ev = 3.92 m2. S. Mur d'escullera = 14.63 m2. S. Exc f = 11.10 m2.
 Zt=77.56 S. Ed = 8.83 m2. S. Peu escullera = 8.99 m2.
 Zr=76.822 S. Rt = 2.84 m2. S. Tt = 11.29 m2.

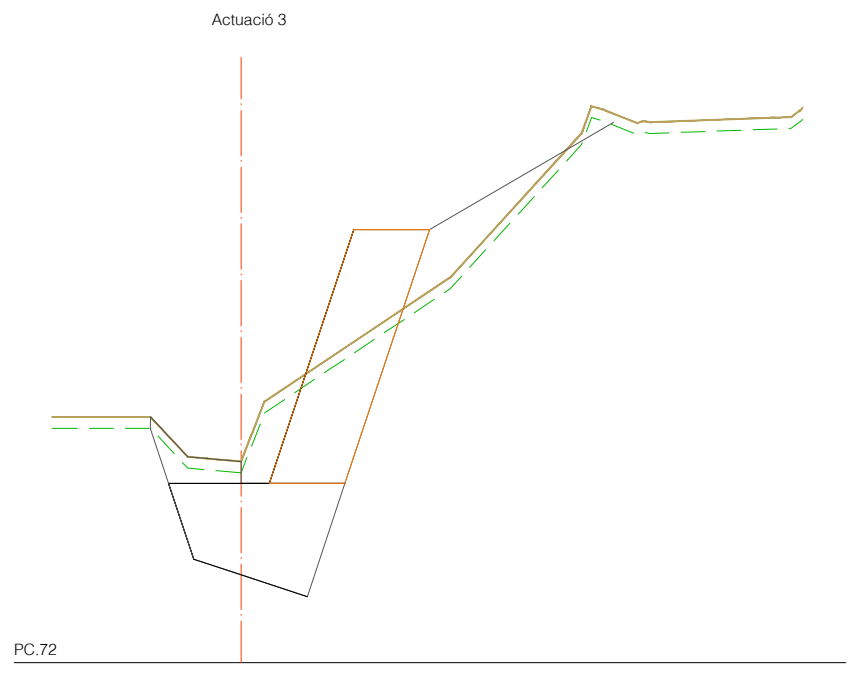

Pk=40 S. Ev = 3.68 m2. S. Mur d'escullera = 13.44 m2. S. Exc f = 10.72 m2.
 Zt=77.32 S. Ed = 8.65 m2. S. Peu escullera = 8.99 m2.
 Zr=76.733 S. Rt = 2.45 m2. S. Tt = 5.30 m2.

LLEGENDA

PLA DE COMPARACIÓ

Ev_Excavació de terra vegetal	4 Esc m_Mur d'escullera
Ed_Excavació en desmunt	5 Esc p_Peu d'escullera
Rt_Reblert de terra vegetal	6 Tl_Terraplè amb sòl tolerable
	7 Exc f_Excavació fonamentació

DOCUMENT NÚM.3: PLEC DE CONDICIONS

PROJECTE CONSTRUCTIU DE MILLORA I ESTABILITZACIÓ DELS TALUSSOS DE L'ANTIC CAMÍ DE VILANANT A LLADÓ

PLEC DE CONDICIONS

ÍNDEX

1.	INTRODUCCIÓ	3
1.1.	Enginyeria civil	3
1.2.	Gestió de residus de construcció i enderroc.....	7
1.3.	Medi ambient.....	13
1.4.	Prevenió de riscos laborals.....	21

1. INTRODUCCIÓ

S'acompliran les prescripcions, en quant puguin afectar a les obres, de les disposicions tècniques legals que es relacionen a continuació:

1.1. Enginyeria civil

GENERAL

- **Ley 9/2017**, del 8 de noviembre, de Contratos del Sector Público, por la que se transponen al ordenamiento jurídico español las Directivas del Parlamento Europeo y del Consejo 2014/23/UE y 2014/24/UE, de 26-02-2014.
- **Corr.err. Ley 9/2017**, de 08-11-2017, de Contratos del Sector Público, por la que se transponen al ordenamiento jurídico español las Directivas del Parlamento Europeo y del Consejo 2014/23/UE y 2014/24/UE, de 26-02-2014. BOE.Nº 126.24-05-2018
- **Resolución 07-05-2018**, de la Secretaría de Estado de Infraestructuras, Transporte y Vivienda, por la que se fija la cuantía del valor estimado de contratación a los efectos previstos en el artículo 324.5 de la Ley 9/2017, de 08-11-2017, de Contratos del Sector Público.
- **Real Decreto 1098/2001**, de 12-10-2001, que aprueba el Reglamento General de la Ley de contratos de las administraciones públicas (BOE 26/10/2001).
- **Llei 3/2007**, de 4 d'abril, de l'obra pública (DOGC: 06.07.07).
- **Real Decreto 1359/2011**, de 07-10-2011, por el que se aprueba la relación de materiales básicos y las fórmulas-tipo generales de revisión de precios de los contratos de obras y de contratos de suministro de fabricación de armamento y equipamiento de las Administraciones Públicas (BOE 26/10/2011).
- **Ley 37/2015**, de 29 de septiembre, de Carreteras (BOE 30/09/2015).
- **Real Decreto 1812/1994**, de 2 de septiembre, por el que se aprueba el **Reglamento General de Carreteras** (BOE del 23). Modificado por el Real Decreto 1911/1997, de 19 de diciembre, (BOE del 10 de enero de 1998), por el Real Decreto 597/1999, de 16 de abril (BOE del 29 e abril de 1999) y por el Real Decreto 114/2001, de 9 de febrero (BOE del 21 de febrero de 2001). La Orden Ministerial de 16 de diciembre de 1997 del Ministerio de Fomento desarrolla algunos de sus artículos.
- **Decret legislatiu 2/2009**, de 25 d'agost, pel qual s'aprova el Text refós de la Llei de Carreteres.

- **Decret 293/2003**, de 18 de novembre de 2003, pel qual s'aprova el Reglament de carreteres.
- **Ley 21/2013** de 9 de diciembre, de evaluación ambiental. (BOE del 11/12/2013).
- **Real Decreto 876/2014**, de 10 de octubre, por el que se aprueba el Reglamento General de **Costas** (BOE 11/10/2014).
- **Orden Circular 37/2016**, de 29 de enero, Base de precios de referencia de la Dirección General de Carreteras
- **Nota de Servicio 8/2014** de 3 de diciembre de 2014. Recomendaciones para la redacción de los proyectos de trazado de carreteras.
- **Nota de Servicio 9/2014** de 4 de diciembre de 2014. Recomendaciones para la redacción de los proyectos de construcción de carreteras.
- **Nota de Servicio 1/2015** de 17 de junio de 2015. Pliego de Prescripciones Técnicas Particulares para la redacción estudios informativos de la Red de Carreteras del Estado.
- **Real Decreto 773/2015**, de 28-08-2015, por el que se modificant determinados preceptos del Reglamento General de la Ley de Contratos de las Administraciones Públicas, aprobado por el Real Decreto 1098/2001, de 12-10-2001.
- **Decreto 3854/1970**, de 31 de diciembre, por el que se aprueba el Pliego de Cláusulas Administrativas Generales para la Contratación de Obras del Estado.09.
- **Llei b, del 28-03-2017**, de mesures fiscals, administratives, financeres i del sector públic i de creació i regulació dels impostos sobre grans establiments comercials, sobre estades en establiments turístics, sobre elements radiotòxics, sobre begudes ensucrades envasades i sobre emissions de diòxid de carboni.
- **Decret Llei 3/2016**, de 3-05-2016, de mesures urgents en matèria de contractació pública.
- **Nota de Servicio 1/2018**, de 27 de noviembre de 2018, sobre Actualización de las instrucciones para la emisión de los informes preceptivos y vinculantes relativos a solicitudes de **autorización de transportes especiales** a los que hace referencia el artículo 108.3 del Reglamento General de Carreteras.
- **Orden PCI/566/2019**, de 21-05-2019, por la que se publica el Acuerdo 12-04-2019 del Consejo de Ministros por el que se aprueba el Plan para el impulso de contratación pública socialmente responsable en el marco de la Ley 9/2017, de 08-11-2107, de Contratos del Sector Público, por la que se transponen al ordenamiento jurídico espanyol las Directivas del Parlamento Europeo y del Consejo 2014/23/UE y 2014/24/UE, de 26-02-2014.

- **Real Decreto-Ley 14/2019**, de 31-10-2019, por el que se adoptan medidas urgentes por razones de reguridad pública en materia de administración digital, contratación del sector público y telecomunicaciones.
- **Orden Circular 2/2019**, de 18 de diciembre, sobre instrucciones internas y documentos técnicos de la Dirección General de Carreteras, no reglamentarios ni sometidos a publicación en boletín oficial.
- **Acord GOV/55/2020**, de 31-03-2020, pel qual s'aproven els objectius i el contingut mínim de l'Estratègia catalana de contractació pública.

TRAÇAT

- **Orden FOM/273/2016**, de 19 de febrero, por la que se aprueba la Norma 3.1-IC Trazado de la Instrucción de Carreteras (BOE 4/03/2016).
- **Orden circular 32/12**, de 14 de diciembre, sobre guía de nudos viarios.

DRENATGE

- **Orden FOM/298/2016**, de 15 de febrero, por la que se aprueba la norma 5.2 - IC Drenaje superficial de la Instrucción de Carreteras (BOE 10/03/2016).
- **Corr.err. Orden FOM/298/2016**, por la que se aprueba la norma 5.2-IC drenaje superficial de la Instrucción de Carreteras.
- **Orden Circular 17/2003**, de 23 de diciembre, sobre Recomendaciones para el proyecto y construcción del drenaje subterráneo en obras de carretera.
- **Máximas lluvias diarias en la España peninsular**. Dirección General de Carreteras, 1999. Contiene programa informático y mapa a escala 1:800.000.
- **Cálculo hidrometeorológico** de caudales máximos en pequeñas cuencas naturales, Dirección General de Carreteras, mayo de 1987.
- **Orden FOM/185/2017**, de 10 de febrero, por la que se modifican la orden FOM/298/2016, de 15 de febrero, por la que se aprueba la norma 5.2-IC drenaje superficial de la Instrucción de Carreteras y la Orden FOM/534/2014, de 20 de marzo, por la que se aprueba la norma 8.1-IC señalización vertical de la Instrucción de Carreteras.
- **Resolución 26-03-2018**, de la Dirección General de Carreteras, por la que se actualizan determinadas tablas de la norma 5.2 IC sobre drenaje superficial de la instrucción de carreteras.

FERMS I PAVIMENTS

- **Orden FOM/3460/2003**, de 28 de noviembre, por la que se aprueba la **Norma 6.1-IC "Secciones de firme"**, de la Instrucción de Carreteras (BOE del 12 de diciembre de 2003).
- **Orden FOM/3459/2003**, de 28 de noviembre, por la que se aprueba la **Norma 6.3-IC: "Rehabilitación de firmes"**, de la Instrucción de Carreteras (BOE del 12 de diciembre de 2003, corrección de erratas BOE del 25 de mayo de 2004).
- Guía para la actualización del **inventario de firmes de la Red de Carreteras del Estado** Dirección General de Carreteras, septiembre 2011.
- **Guía para el replanteo de las obras de conservación de firmes** Dirección General de Carreteras - Subdirección de Conservación y Explotación, junio 1998.
- **Orden Circular 20/2006**, de 22 de septiembre de 2006, sobre recepción de obras de carreteras que incluyan firmes y pavimentos.
- **Orden Circular 40/2017**, de 27 de octubre de 2017, sobre reciclado de firmes y pavimentos bituminosos.
- **Nota de Servicio 5/2006**, de 22 de septiembre de 2006, sobre explicaciones y capes de firme tratadas con cemento.
- **Nota de Servicio 2/2015**, de 3 de julio, sobre el sellado de grietas en pavimentos bituminosos.
- **Nota de Servicio 3/2011**, de 4 de octubre, sobre criterios a tener en cuenta en la redacción de los proyectos de rehabilitación estructural y/o superficial de firmes.

Senyalització d'obres

- **Orden de 31 de agosto de 1987**, por la que se aprueba la **Instrucción 8.3-IC sobre señalización, balizamiento, defensa, limpieza y terminación de obras fijas fuera de poblado** (BOE del 18 de septiembre de 1987).
- **Orden Circular 15/2003**, de 13 de octubre, sobre señalización de los tramos afectados por la puesta en servicio de las obras. –Remate de obras–.
- **Orden Circular 16/2003**, de 20 de noviembre, sobre intensificación y ubicación de carteles de obras.
- **Nota de Servicio 5/2001**, de 27 de abril, sobre hitos empleados en las inauguraciones de obras a utilizar en la red de carreteras del Estado, gestionada por la Dirección General de Carreteras.

- **Nota Interior**, de 9 de marzo de 2009, sobre el nuevo modelo del cartel de obras.
- **Manual de ejemplos de señalización de obras fijas**. Dirección General de Carreteras, 1997. Como aplicación de la Norma 8.3-IC sobre Señalización de Obras.
- **Señalización móvil de obras**. Dirección General de Carreteras, 1997. Adecuación de la Norma 8.3-IC sobre Señalización de Obras.

1.2. Gestió de residus de construcció i enderroc

- **Ley 7/2022, de 8 de abril**, de residuos y suelos contaminados para una economía circular (BOE 9/04/2022).
- **Decret Legislatiu 1/2009**, de 21 de juliol, pel qual s'aprova el Text refós de la Llei reguladora dels residus (DOGC 28/7/2009), modificat per Llei 9/2011 (DOGC 30/12/2011), Llei 5/2012 (DOGC 23/3/2012) i desplegat per D16/2010 (DOGC 18/2/2010).
- **Decret 89/2010**, de 29 de juny, pel qual s'aprova el Programa de gestió de residus de la construcció de Catalunya (PROGROC), es regula la producció i gestió dels residus de la construcció i demolició, i el cànon sobre la deposició controlada dels residus de la construcció (DOGC 6/07/2010).
- **Real Decreto 105/2008**, de 01-02-2008, por el que se regula la producción y gestión de los residuos de construcción y demolición (BOE 13/02/2008).
- Orden **MAM/304/2002**, de 8 de febrero, por la que se publican las operaciones de valorización y eliminación de residuos y lista europea de residuos (BOE 19/02/2002).
- **Orden AAA/661/2013**, de 18 de abril, por la que se modifican los anexos I, II y III del Real Decreto 1481/2001, de 27 de diciembre, por el que se regula la eliminación de residuos mediante depósito en vertedero.
- **Ley 5/2013**, de 11 de junio, por la que se modifican la Ley 16/2002, de 1 de julio, de prevención y control integrados de la contaminación y la Ley 22/2011, de 28 de julio, de residuos y suelos contaminados (BOE 12/06/2013).
- Real Decreto 553/2020, de 2 de junio, por el que se regula el traslado de residuos en el interior del territorio del Estado.
- **Decret 245/1993**, de 14 de setembre, d'aprovació del Estatuts de la Junta de Residus.
- **Decret 327/1993**, de 9 de desembre, d'organització i funcionament del Consell Assessor de la Gestió dels residus industrials de Catalunya.

- **Ordre MAB/329/2003**, de 15 de juliol de 2003, per la qual s'aprova el procediment telemàtic relacionat amb la formalització de la documentació de control i seguiment de residus i la sol·licitud d'inscripció al Registre de productors de residus industrials de Catalunya.
- **Ordre MAB/401/2003**, de 19 de setembre de 2003, per al qual s'aprova el procediment de presentació telemàtica de la Declaració anual de residus industrials.
- **Ordre MAH/36/2008**, de 24 de gener, per la qual es dóna publicitat a les taxes vigents que gestiona l'Agència de Residus de Catalunya.
- **Real Decreto 1416/2001**, de 14-12-2001, sobre envases de productos fitosanitarios.
- **Real Decreto 646/2020**, de 07-07-2020, por el que se regula la eliminación de residus mediante depósito en vertedero.
- **Real Decreto 1086/2020**, de 9 de diciembre, por el que se regulan y flexibilizan determinadas condiciones de aplicación de las disposiciones de la Unión Europea en materia de higiene de la producción y comercialización de los productos alimenticios y se regulan actividades excluidas de su ámbito de aplicación.
- **Real Decreto 306/2020**, de 11 de febrero, por el que se establecen normas básicas de ordenación de las granjas porcinas intensivas, y se modifica la normativa básica de ordenación de las explotaciones de ganado porcino extensivo.
- **Real Decreto 106/2008**, de 01-02-2008, sobre pilas y acumuladores y la gestión ambiental de sus residuos.
- **Real Decreto 782/1998**, de 30 de abril por el que se aprueba el reglamento para el desarrollo y ejecución de la ley 11/1997, de 24 de abril, de envases y residuos de envases.
- **Real Decreto 255/2003**, de 28 de febrero de 2003, por el que se aprueba el Reglamento sobre clasificación, envasado y etiquetado de preparados peligrosos.
- **Real Decreto 108/1991**, de 1 de febrero, sobre prevención y reducción de la contaminación del medio ambiente producida por el amianto.
- **Real Decreto 1310/1990**, de 29 de octubre, por el que se regula la utilización de los lodos de depuración del sector agrario.
- **Real Decreto 258/1989**, de 10 de marzo, sobre Normativa General sobre vertidos de sustancias peligrosas desde tierra.

- **Real Decreto 833/1988**, de 20 de julio, por el que se aprueba el Reglamento para la ejecución de la Ley 20/1986, básica de residuos tóxicos y peligrosos. BOE núm. 182, de 30.7.88.
- **Real Decreto 265/2021**, de 13 de abril, sobre los vehículos al final de su vida útil y por el que se modifica el Reglamento General de Vehículos, aprobado por el Real Decreto 2822/1998, de 23 de diciembre.
- **Orden PRE/468/2008**, de 15 de febrero, por la que se publica el Acuerdo de Consejo de Ministros, por el que se aprueba el Plan Nacional Integral de subproductos de origen animal no destinados al consumo humano.
- **Llei 7/2011**, de 27 de juliol, de mesures fiscals i financeres.
- **Llei 8/2008**, de 10 de juliol, de finançament de les infraestructures de gestió dels residus i dels cànon sobre la disposició del rebuig dels residus.
- **Decret 323/1994**, de 4 de novembre, pel qual es regulen les instal·lacions d'incineració de residus i els límits de les seves emissions a l'atmosfera.
- **Decret 1/1997**, de 7 de gener, sobre la disposició del rebuig dels residus en dipòsits controlats.
- **Decret 27/1999**, de 9 de febrer, de la gestió dels residus sanitaris.
- **Decret 93/1999**, de 6 d'abril, de procediment de gestió de residus.
- **Decret 217/1999**, de 27 de juliol, sobre la gestió dels vehicles fora d'ús.
- **Real Decreto 153/2019**, de 3 de juliol, de gestió de la fertilització del sòl de les dejeccions ramaderes i d'aprovació del programa d'actuació a les zones vulnerables en relació amb la contaminació per nitrats que procedeixen de fonts agràries.
- **Decret 219/2001**, d'1 d'agost, pel qual es deroga la disposició addicional tercera del Decret 93/1999, de 6 d'abril, sobre procediments de gestió de residus.
- **Decret 80/2002**, de 19 de febrer, regulador de les condicions per a la incineració de residus.
- **Decret 476/2004**, de 28 de desembre, pel qual es designen noves zones vulnerables en relació amb la contaminació de nitrats procedents de fonts agràries.
- **Decret 50/2005**, de 29 de març, pel qual es desplega la Llei 4/2004, d'1 de juliol, reguladora del procés d'adequació de les activitats existents a la Llei 3/1998, de 27 de febrer, i de modificació pel Decret 220/2001, de gestió de les dejeccions ramaderes.

- **Decret 32/2009**, de 24 de febrer, sobre la calorització d'escòries siderúrgiques.
- **Decret 69/2009**, de 28 d'abril, pel qual s'estableixen els criteris i els procediments d'admissió de residus en els dipòsits controlats.
- **Reial Decret 210/2018**, de 6 d'abril, pel qual s'aprova el Programa de prevenció i gestió de residus i recursos de Catalunya (PRECAT20).
- **Decret 87/2010**, de 29 de juny, pel qual s'aprova el Programa de gestió de residus municipals de Catalunya (PROGREMIC) i es regula el procediment de distribució de la recaptació dels cànon sobre la disposició del rebuig dels residus municipals.
- **Real Decreto 679/2006**, de 2 de junio, por el que se regula la gestión de los aceites industriales usados. Deroga Orden del 28/2/1989.
- **Real Decreto 110/2015**, de 20 de febrero, sobre residuos de aparatos eléctricos y electrónicos.
- **Real Decreto 1619/2005**, de 30 de diciembre, sobre la gestión de neumáticos fuera de uso.
- **Real Decreto 1378/1999**, de 27-08-1999, por el que se establecen medidas para la eliminación y gestión de los policlorobifenilos, policloroterfenilos y aparatos que los contengan.
- **Reial Decret 228/2006**, de 24 de febrero, por el que se modifica el Real Decreto 1378/1999, de 27-08-1999, por el que se establecen medidas para la eliminación y gestión de los policlorobifenilos, policloroterfenilos y aparatos que los contengan.
- **Resolució MAH/3210/2005**, de 26 d'octubre, per la qual es dóna publicitat a l'aprovació per part del Consell de Direcció de l'Agència de Residus de Catalunya, en la seva sessió d'11 de juliol de 2005, de la revisió del Programa de gestió de residus de la construcció (2001-2006) per al període 2004-2006.
- **Resolució MAH/2244/2006**, de 6 de juny, per la qual es dóna publicitat a l'aprovació de la revisió del Programa de gestió de residus municipals de Catalunya per part del Consell de Direcció de l'Agència de Residus de Catalunya.
- **Decret 366/2011**, de 12-07-2011, pel qual s'aproven els Estatuts de l'Agència de Salut Pública de Catalunya.
- **Ordre 06-09-1988** sobre prescripcions en el tractament i l'eliminació dels olis usats.
- **Ordre 15-02-1996**, sobre valorització d'escòries.
- **Ordre 09-09-1986** de limitació de l'ús dels policlorobifenils i els policloroterfenils.

- **Orden 12-06-2001** que establece las condiciones para la no aplicación a los envases de vidrio de los niveles de concentración de metales pesados establecidos en el artículo 13 de la Ley 11/1997, de 24-04-1997, de envases y residuos de envases.
- **Orden 21-10-1999**, que establece las condiciones para la no aplicación de los niveles de concentración de metales pesados establecidos en el artículo 13 de la Ley 11/1997, de 24-04, de envases y residuos de envases, a ñas cajas y paletas de plástico reutilizables en cadena cerrada.
- **Orden 18-04-1991**, por la que se establecen normas para reducir la contaminación producida por los residuos de las industrias del dióxido de titanio.
- **Resolución 09-04-2001** por la que se dispone la publicación del Acuerdo de Consejo de Ministros de 06-04-2001, por el que se aprueba el Plan Nacional de Descontaminación y Eliminación de Policlorobifenilos (PCB), Policloroterfenilos (PCT) y Aparatos que los contengan (2001-2010).
- **Resolución 28-04-1995** por la que se dispone la publicación del acuerdo del Consejo de Ministros de 17-02-1995, por el que se aprueba el Plan Nacional de Residuos Peligrosos.
- **Directiva 2010/75/UE** del Parlamento Europeo y del Consejo, de 24-11-2010, sobre las emisiones industriales (prevención y control integrados de la contaminación).
- **Decisión de Ejecución UE 2016/902** de la Comisión, de 30-05-2016, por la que se establecen las conclusiones sobre las mejoras técnicas disponibles (MTD) para los sistemas comunes de tratamiento y gestión de aguas y gases residuales en el sector químico conforme a la Directiva 2010/75/UE del Parlamento Europeo y del consejo.
- **Corr. err. Decisión de Ejecución UE 2016/902** de la Comisión, de 30-05-2016, por la que se establecen las conclusiones sobre las mejoras técnicas disponibles (MTD) para los sistemas comunes de tratamiento y gestión de aguas y gases residuales en el sector químico conforme a la Directiva 2010/75/UE del Parlamento Europeo y del consejo.
- **Directiva 2006/11/CE** del Parlament Europeu i del Consell, de 15 de febrer de 2006, relativa a la contaminació causada per determinades substàncies perilloses abocades en el medi aquàtic de la Comunitat.
- **Real Decreto 1304/2009**, de 31 de julio, por el que se modifica el Real decreto 1481/2001, de 27/12/2001, por el que se regula la eliminación de residuos mediante el depósito en vertedero.

- **Decret 197/2016**, de 23 de febrer, sobre la comunicació prèvia en matèria de residus i sobre els registres generals de persones productores i gestores de residus de Catalunya.
- **Orden PRE/772/2016**, de 19-05-2016, por la que se modifica la operación R1 del anexo IV del Real Decreto 219/2013, de 22-03-2013, sobre restricciones a la utilización de determinadas sustancias peligrosas en aparatos eléctricos y electrónicos. BOE. Nº 123.21-05-2106.
- **Orden AAA/699/2106**, de 09-05-2016, por la que se modifica la operación R1 del anexo II de la Ley 22/2011, de 28-07-2011, de residuos y suelos contaminados.
- **Real Decreto Legislativo 1/2016**, de 16-12-2016, por el que se aprueba el texto refundido de la Ley de prevención y control integrados de la contaminación. BOE.Nº 316.31-12-2016.
- **Decret 399/1996**, de 12 de desembre, pel qual es regula el règim jurídic del fons econòmic previst al Decret Legislatiu 2/1991, de 26 de setembre, pel qual s'aprova la refosa de textos legals vigents en matèria de residus industrials.
- **Llei 9/2011**, del 29 de desembre, de promoció de l'activitat econòmica.
- **Decret 152/2017**, de 17 d'octubre, sobre la classificació, la codificació i les vies de gestió dels residus a Catalunya.
- **Orden APM/1007/2017**, de 10-10-2017, sobre normas generales de valorización de materiales naturales excavados para su utilización en operaciones de relleno y obras distintas a aquellas en las que se generaron. BOE.Nº 254.21-10-2017.
- **Reial Decret 210/2018**, de 06-04-2018, pel qual s'aprova el Programa de prevenció i gestió de residus i recursos de Catalunya (PRECAT20).
- **Reial Decret 209/2018**, de 06-04-2018, pel qual s'aprova el Pla territorial sectorial d'infraestructures de gestió de residus municipals de Catalunya (PINFRECAT20) (publicat al BOE Nº92 de 16-04-2018). Deroga el Decret 16/2010.
- **Real Decreto 1364/2018**, de 02-11-2018, por el que se modifica el Real Decreto 219/2013, de 22-03-2013, sobre restricciones a la utilización de determinadas sustancias peligrosas en aparatos eléctricos y electrónicos.
- **Reial Decret 210/2018**, de 06-04-2018, pel qual s'aprova el Programa de prevenció i gestió de residus i recursos de Catalunya (PRECAT20).
- **Decret Llei 7/2020**, de mesures urgents en matèria de contractació pública, de salut i gestió de residus sanitaris, de transparència de transport públic i en matèria tributària i econòmica.

- **Real Decreto 553/2020**, de 02-06-2020, por lo que se regula el traslado de residuos en el interior del territorio del Estado.
- **Decret Llei 26/2020**, de 23-06-2020, de mesures extraordinàries en matèria sanitària i administrativa.
- **Real Decreto 731/2020**, de 04-08-2020, por el que se modifica el Real Decreto 1619/2005 de 30-12-2005, sobre la gestión de neumáticos fuera de uso.
- **Real Decreto 646/2020**, de 07-07-2020, por el que se regula la eliminación de residuos mediante depósito en vertedero.
- **Orden PCM/810/2020**, de 31-08-2020, por la que se modifican los Anexos III y IV del Real Decreto 219/2013, de 22-03-2013, sobre restricciones a la utilización de determinadas sustancias peligrosas en aparatos eléctricos y electrónicos.

1.3. Medi ambient

- **Llei 20/2009**, del 4 de desembre, de prevenció i control ambiental de les activitats (PCAA), (DOGC 11/12/2009), derogada parcialment per la Llei 16/2015.
- **Llei 16/2015**, del 21 de juliol, de simplificació de l'activitat administrativa de l'Administració de la Generalitat i dels governs locals de Catalunya i d'impuls de l'activitat econòmica (DOGC 24/07/2015).
- **Decret 60/2015**, de 28 d'abril, sobre les entitats col·laboradores de medi ambient (DOGC 30/04/2015).
- **Ley 34/2007**, de 15 de noviembre de 2007, de calidad del aire y protección de la atmósfera (BOE 16/11/2007).
- **Real Decreto 100/2011**, de 28 de enero 2011, por el que se actualiza el catálogo de actividades potencialmente contaminadoras de la atmósfera y se establecen las disposiciones básicas para su aplicación (BOE 29/01/2011).
- **Ley 27/2006**, de 18 de julio, por la que se regulan los derechos de acceso a la información, de participación pública y de acceso a la justicia en materia de medio ambiente (incorpora las Directivas 2003/4/CE i 2003/35/CE).
- **Ley 21/2013** de 9 de diciembre, de evaluación ambiental. (BOE del 11/12/2013).
- **Ley 62/2003**, de 30 de diciembre, de medidas fiscales, administrativas y del orden social.
- **Real Decreto 102/2011**, de 28 de enero, relativo a la mejora de la calidad del aire.

- **Real Decreto 815/2013**, de 18 de octubre, por el que se regula el suministro de información sobre emisiones y de desarrollo de la Ley 16/2002, de 01-07-2002, de prevención y control integrados de la contaminación.
- **Real Decreto 508/2007**, de 20 de abril, por el que se regula el suministro de información sobre emisiones del Reglamento E-PRTR y de las autorizaciones ambientales integradas.
- **Real Decreto 252/2006**, de 3 de marzo, por el que se revisan los objetivos de reciclado y valoración establecidos en la Ley 11/1997, de 24 de abril, de Envases y Residuos de Envases, y por el que se modifica el Reglamento para su desarrollo y ejecución, aprobado por el Real Decreto 782/1998, de 30 de abril.
- **Real Decreto 315/2006**, de 17 de marzo, por el que se crea el Consejo para la Sostenibilidad, Innovación y Calidad de la Edificación.
- **Real Decreto –Ley 4/2001**, de 16-02-2001, aplicable a la valorización energética de harinas de origen animal procedentes de la transformación de despojos y cadáveres de animales.
- **Decret 396/2006**, de 17 d'octubre, pel qual es regula la intervenció ambiental en el procediment de llicència urbanística per a millora de finques rústiques que s'efectuïn amb aportació de terres procedents d'obres de la construcció.
- **Llei 12/2006**, de 27 de juliol, de mesures en matèria de medi ambient i de modificació de les Lleis 3/1988 i 22/2003, relatives a la protecció dels animals, de la Llei 12/1985, d'espais naturals, de la Llei 9/1995, de l'accés motoritzat al medi ambient, i de la Llei 4/2004, relativa al procés d'adequació de les activitats d'incidència ambiental.
- **Decret 308/2011**, de 05-04-2011, pel qual es deroguen diverses disposicions reglamentàries, referides a les matèries de competència del Departament de Territori i Sostenibilitat.
- **Decret 143/2003**, de 10 de juny, de modificació del Decret 136/1999, de 18 de maig, pel qual s'aprova el Reglament general de desplegament de la Llei 3/1998, de 27 de febrer, de la intervenció integral de l'Administració ambiental, i se n'adapten els annexos.
- **Decret 136/1999**, de 18 de maig, pel qual s'aprova el Reglament general de desplegament de la Llei 3/1998 de la intervenció integral de l'Administració ambiental i s'adapten els seus annexos.
- **Ordre TES/113/2017**, de 8 de juny per la qual es dona publicitat a la relació de taxes vigents que gestiona el Departament de Territori i Sostenibilitat.

- **Directiva 2001/42/CE**, del Parlamento Europeo y del Consejo de 27-06-2001, relativa a la evaluación de los efectos de determinados planes y programas en el medio ambiente.
- **Real decreto 9/2005**, del 14-01-2005, por el que se establece la relación de actividades potencialmente contaminantes del suelo y los criterios estándares para la declaración de suelos contaminados.
- **Ordre 06-06-1988** de desenvolupament parcial del Decret 343/1983, de 15-07-1983, sobre normes de protecció del medi ambient d'aplicació a les activitats extractives.
- **Llei 26/2009**, del 23-12-2009, de mesures fiscals, financeres i administratives, que deroga parcialment el Decret Legislatiu 3/2003.
- **Directiva 2008/50/CE** del Parlamento Europeo y del consejo, de 21-05-2008, relativa a la calidad del aire ambiente y a una atmósfera más limpia en europa.
- **Reglamento CE 715/2007** del Parlamento Europeo y del Consejo, de 20-06-2007, sobre la homologación de tipo de los vehículos de motor por lo que se refiere a las emisiones procedentes de turismos y vehículos comerciales ligeros (Euro 5 y Euro 6) y sobre el acceso a la información relativa a la reparación y el mantenimiento de los vehículos.
- **Directiva 2014/80/UE** de la Comisión, de 20-06-2014, que modifica el anexo II de la Directiva 2006/118/CE del Parlamento Europeo y del Consejo, relativa a la protección de las aguas subterráneas contra la contaminación y el deterioro.
- **Resolución de 11 de septiembre de 2003**, de la Secretaría General de Medio Ambiente, por la que se dispone la publicación del Acuerdo de 25-07-2003, que aprueba el Programa Nacional de reducción progresiva de emisiones nacionales de Dióxido de azufre (SO₂), óxidos de nitrógenos (NOx), compuestos orgánicos volátiles (COV) y amoníaco (NH₃).
- **Real Decreto 367/2010**, de 26-03-2010, de modificación de diversos reglamentos del área de medio ambiente para su adaptación a la Ley 17/2009, de 23-11-2009, sobre el libre acceso a las actividades de servicio y su ejercicio, y a la Ley 25/2009, de 22-12-2009, de modificación de diversas leyes para su adaptación a la Ley de libre acceso a actividades de servicios y su ejercicio.
- **Llei 22/1983**, de 2 de novembre, de protecció de l'Àmbient Atmosfèric.
- **Decret 322/1987**, de 23 de setembre, de desplegament de la Llei 22/1983, de 21-11-1983, de Protecció de l'Àmbient Atmosfèric.
- **Llei 7/1989**, de 5 de juny, de modificació parcial de la Llei 22/1983 de Protecció de l'Àmbient Atmosfèric.

- **Llei 6/1996**, de 18 de juny, de modificació de la Llei 22/1983, de 21-11-1983, de Protecció de l'Àmbient Atmosfèric.
- **Acord GOV/127/2014**, de 23 de setembre, pel qual s'aprova el Pla d'actuació per a la millora de la qualitat de l'aire a les zones de protecció especial de l'ambient atmosfèric.
- **Decret 203/2009**, de 22 de desembre, pel qual es prorroga el Pla d'actuació per a la millora de la qualitat de l'aire als municipis declarats zones de protecció especial de l'ambient atmosfèric, aprovat pel decret 152/2007, de 10-07-2007.
- **Directiva 2009/31/CE** del Parlamento Europeo y del Consejo, de 23-04-2009, relativa al almacenamiento geológico de dióxido de carbono y por la que se modifican la Directiva 85/337/CEE del consejo, las Directivas 2000/60CE, 2001/80/CE, 2004/35/CE, 2006/12/CE, 2008/1/CE y el Reglamento CE 1013/2006 del Parlamento Europeo y del Consejo.
- **Real Decreto 1406/1989**, de 10 de noviembre, por el que se impone limitaciones a la comercialización y uso de ciertas sustancias y preparados peligrosos.
- **Orden 07-12-2001** modificando el Real Decreto 1406/1989 de 10-11 que impone limitaciones a la comercialización y al uso de ciertas sustancias y preparados peligrosos.
- **Real Decreto 1114/2006**, de 29 de septiembre, por el que se modifica el Real Decreto 1406/1989, de 10-11-1989, por el que se imponen limitaciones a la comercialización y al uso de ciertas sustancias y preparados peligrosos.
- **Directiva 92/43/CEE**, de 21 de maig, relativa a la conservació dels hàbits naturals i la fauna i flora (Directiva Hàbitats).
- **Real Decreto 1997/1995**, de 7 de diciembre, por el que se establece medidas para contribuir a garantizar la biodiversidad mediante la conservación de los hábitats naturales y de la fauna y flora silvestres.
- **Real Decreto 139/2011**, de 4 de febrero, para el desarrollo del Listado de Especies Silvestres en Régimen de Protección Especial y del Catálogo Español de Especies Amenazadas.
- **Ley 42/2007**, de 13 de diciembre, del Patrimonio Natural y de la Biodiversidad.
- **Ordre 05-11-1984**, sobre protecció de plantes de la flora autòctona amenaçada a Catalunya.
- **Llei 12/1985**, de 13 de juny, d'espais naturals, modificada pel D. Leg. 11/1994, de 26 de juliol, de la Generalitat de Catalunya.

- **Decret 120/1989**, de 17 d'abril, sobre declaració d'arbredes monumentals, d'interès comarcal i d'interès local.
- **Decret 328/1992**, de 14 de desembre, del Pla d'espais naturals, de la Generalitat de Catalunya.
- **Decret 64/1995**, de 7 de març, pel qual s'estableixen mesures de prevenció d'incendis forestals.
- **Decret 130/1998**, de 12 de maig, pel qual s'estableixen mesures de prevenció d'incendis forestals en les àrees d'influència de carreteres.
- **Decret 166/1998**, de 8 de juliol, de regulació de l'accés motoritzat al medi natural.
- **Decret 316/2011**, de 12-04-2011, pel qual es deroguen diverses disposicions reglamentàries referides a les matèries de competència del Departament d'Agricultura, Ramaderia, Pesca, Alimentació i Medi Natural.
- **Orden MAM/304/2002**, de 8 de febrero, por la que se publican las operaciones de valorización y eliminación de residuos y la lista europea de residuos.
- **Decret 98/2015**, de 09-06-2015, del Consell per a la Prevenció i la Gestió dels Residus a Catalunya.
- **Ley 26/2007**, de 23-10-2007, de Responsabilidad Medioambiental.
- **Ley 11/1997**, de 24-04-1997 de envases y residuos de envases.
- **Real Decreto 363/1995**, de 10-03-1995, por el que se aprueba el Reglamento sobre notificación de sustancias nuevas y clasificación, envasado y etiquetado de sustancias peligrosas.
- **Real Decreto 952/1997**, por el que se modifica el Reglamento para la ejecución de la Ley 20/1986, de 14-05-1986, Básica de Residuos Tóxicos y Peligrosos, aprobado mediante Real Decreto 833/1988, de 20-07.
- **Real Decreto 1381/2002**, de 20-12-2002, sobre instalaciones portuarias de recepción de desechos generados por los buques y residuos de carga.
- **Decret 64/1982**, de 9 de març, pel qual s'aprova la reglamentació parcial del tractament de les deixalleries i residus.
- **Llei 12/2006**, del 27 de juliol, de mesures en matèria de medi ambient i de modificació de les lleis 3/1988 i 22/2003, relatives a la protecció dels animals, de la Llei 12/1985, d'espais

naturals, de la Llei 9/1995, de l'accés motoritzat al medi natural, i de la Llei 4/2004, relativa al procés d'adequació de les activitats d'incidència ambiental.

- **Ordre MAH/153/2007**, de 04-05-2007, per la qual s'aprova el procediment de la presentació telemàtica dels informes preliminars de situació d'acord amb l'establert al Reial Decret 9/2005 de 14-01-2005, pel qual s'estableix la relació de les activitats potencialment contaminants del sòl i els criteris estàndards per a la declaració de sòls contaminants.
- **Orden AAA/1351/2016**, de 29-07-2016, por la que se modifica el anexo del Real Decreto 139/2011, de 04-02-2011, para el desarrollo del Listado de Especies Silvestres en Régimen de Protección Especial y del Catálogo Español de Especies Amenazadas.
- **Ordre TES/271/2016**, de 05-10-2016, de declaració d'arbres i arbredes monumentals. DOGC. N°7227.17-10-2016.
- **Directiva UE 2016/2284** del Parlamento Europeo y del Consejo, de 14-12-2016, relativa a la reducción de las emisiones nacionales de determinados contaminantes atmosféricos, por la que se modifica la Directiva 2003/35/CE y se deroga la Directiva 2001/81/CE. DOUE.L-344.17-12-2016.
- **Real Decreto 39/2017**, de 27-01-2017, por el que se modifica el Real Decreto 102/2011, de 28-01-2011, relativo a la mejora de la calidad del aire. BOE N° 24.28-01-2017.
- **Llei 7/1989**, de 5 de juny que modifica la Llei 22/1983, de 21 de novembre, de Protecció de l'ambient atmosfèric.
- **Corr. err. Real Decreto 39/2017**, de 27-01-2017, por el que se modifica el Real Decreto 102/2011, de 28-01-2011, relativo a la mejora de la calidad del aire.
- **Real Decreto 265/2021**, de 13 de abril, sobre los vehículos al final de su vida útil y por el que se modifica el Reglamento General de Vehículos, aprobado por el Real Decreto 2822/1998, de 23 de diciembre.
- **Decret 137/2014**, de 07-10-2014, sobre mesures per evitar la introducció i propagació d'organismes nocius especialment perillosos per als vegetals i productes vegetals
- **Sentencia 53/2017**, de 11-05-2017. Recurso de inconstitucionalidad 1410-2014. Interpuesto por el Consejo Ejecutivo de la Generalitat de Cataluña en relación con la Ley 21/2013, de 09-12-2013, de evaluación ambiental. Competencias sobre medio ambiente: nulidad de la atribución de carácter básico a diversos preceptos legales que regulan el régimen de resolución de discrepancias y las evaluaciones ambientales estratégicas y de proyectos; interpretación conforme de diferentes preceptos legales sobre las mismas

materias y en relación con las consultas de otros Estados en sus procedimientos de evaluación ambiental (STC 13/1998). Votos particulares. BOE.Nº 142.15-06-2017

- **Llei 16/2017**, de 01-08-2017, del canvi climàtic.
- **Directiva UE 2017/2096 de la Comisión**, de 15 de noviembre de 2017, por la que se modifica el anexo II de la Directiva 2000/53/CE del Parlamento Europeo y del Consejo, relativa a los vehículos al final de su vida útil.
- **Real Decreto 1042/2017**, de 22-12-2017, sobre la limitación de las emisiones a la atmosfera de determinados agentes contaminantes procedentes de las instalaciones de combustión medianas y por el que se actualiza el anexo IV de la Ley 34/2007, 15-11-2007, de calidad del aire y protección de la atmosfera.
- **Corr. err. Real Decreto 1042/2017**, sobre la limitacion de las emisiones a la atmosfera de determinados agentes contaminantes procedentes de las instalaciones de combustión medianas y por el que se actualiza el anexo IV de la Ley 34/2007, 15-11-2007, de calidad del aire y de protección de la atmosfera.
- **Directiva 2008/98/CE** del Parlamento Europeo y del Consejo, de 19-11-2008, sobre los residuos y por la que se derogant determinades Directivas.
- **Directiva UE 2018/849**, del Parlamento Europeo y del Consejo, de 30-05-2018, por la que se modificant la Directiva 2000/53/CE relativa a los vehículos al final de su vida útil, la Directiva 2006/66/CE relativa a las pilas y acumuladores y a los residuos de pilas y acumuladores y la Directiva 2012/19/UE sobre residuos de aparatos eléctricos y Electrónicos.
- **Directiva UE 2018/851** del Parlamento Europeo y del Consejo, de 30-05-2018, por la que se modifica la Directiva 2008/98/CE sobre residuos.
- **Ley 7/2018**, de 20-07-2018, de modificación de la Ley 42/2007, de 13-12-2007, del Patrimonio Natural y de la Biodiversidad.
- **Real Decreto 656/2017**, de 23 de junio, por la que se aprueba el Reglamento de Almacenamiento de Productos Químicos y sus Instrucciones Técnicas Complementarias MIE APQ 0 a 10.
- **Real Decreto 265/2021**, de 13 de abril, sobre los vehículos al final de su vida útil y por el que se modifica el Reglamento General de Vehículos, aprobado por el Real Decreto 2822/1998, de 23 de diciembre.
- **Acord GOV/103/2018**, de 16-10-2018, pel qual es crea la Comissió per a l'estudi dels

efectes de la qualitat de l'aire i les immissions acústiques i electromagnètiques sobre la salut i el medi ambient a Catalunya.

- **Decret 248/2018**, de 20-11-2018, de la Comissió del Fons per a la Protecció de l'Ambient Atmosfèric.
- **Orden PCI/1319/2018**, de 07-12-2018, por la que se modifica el Anexo II del Real Decreto 1513/2005, de 16/12/2005, por el que se desarrolla la Ley 37/2003, de 17-11-2003, del ruido, en lo referente a la evaluación del ruido ambiental.
- **Corr. Err. Orden PCI/131/2018**, de 07-12-2018, por la que se modifica el anexo II del Real Decreto 1513/2005, de 16-12-2005, por el que se desarrolla la Ley 37/2003, de 17-11-2003, de ruido, en lo referente a la evaluación del ruido natural.
- **Reglamento UE 2018/1999** del Parlamento Europeo y del Consejo, de 11-12-2018, sobre la gobernanza de la Unión de la Energía y de la Acción por el Clima, y por el que se modifican los Reglamentos CE 663/2009 y CE 715/2009 del Parlamento Europeo y del Consejo, las Directivas 94/22/CE, 98/70/CE, 2009/31/CE, 2009/73/CE, 2010/31/UE, 2012/27/UE y 2013/30/UE del Parlamento Europeo y del Consejo y las Directivas 2009/119/CE y UE 2015/652 del Consejo, y se deroga el Reglamento UE 525/2013 del Parlamento Europeo y del Consejo.
- **Resolució TES/2728/2019**, de 22-10-2019, per la qual es declara zona d'especial protecció de la qualitat acústica (ZEPQA) el Parc Nacional d'Aigüestortes i Estany de Sant Maurici i la seva zona perifèrica.
- **Corr. Err. Directiva UE 2018/851** del Parlamento Europeo y del Consejo, de 30-05-2018, por la que se modifica la Directiva 2008/98/CE sobre los residuos.
- **Resolució 10-01-2020**, de la Dirección General de Biodiversidad y Calidad Ambiental por la que se publica el Programa Nacional de Control de la Contaminación Atmosférica.
- **Llei 9/2019**, del 23/12/2019, de modificació de la Llei 16/2017, del canvi climàtic, pel que fa a l'impost sobre les emissions de diòxid de carboni dels vehicles de tracció mecànica.
- **Decret Llei 16/2019**, de mesures urgents per a l'emergència climàtica i l'impuls a les energies renovables.
- **Resolució 687/XII** del Parlament de Catalunya, de validació del Decret Llei 16/2019, del 26-11-2019, de mesures urgents per a l'emergència climàtica i l'impuls a les energies renovables.
- **Directiva Delegada UE 2020/363** de la Comisión de 17-12-2019, por la que se modifica el

anexo II de la Directiva 2000/53/CE del Parlamento Europeo y del Consejo, relativa a los vehículos al final de su vida útil, por lo que respecta a determinadas extensiones a la utilización de plomo y compuestos de plomo en Componentes.

- Actualització dels criteris de substanciabilitat de les modificacions de les activitats de la llei 20/2009, del 04-12-2009, de prevenció i control ambiental d'activitats.
- **Real Decreto 265/2021**, de 13 de abril, sobre los vehículos al final de su vida útil y por el que se modifica el Reglamento General de Vehículos, aprobado por el Real Decreto 2822/1998, de 23 de diciembre.

1.4. Prevenció de riscos laborals

DISPOSICIONS BÀSIQUES

- **Ley 38/1999** de 5 de noviembre, de Ordenación de la Edificación, (LOE) (BOE 06/11/99), modificación: Ley 53/2002, (BOE 31/12/02). Modificada pels Pressupostos generals de l'estat per a l'any 2003. art. 105.
- **Ley 32/2006**, de 18 octubre, reguladora de la subcontratación en el Sector de la Construcción (BOE 19/10/2006).
- **Real Decreto 1109/2007**, de 24 de agosto, por el que se desarrolla la ley 32/2006, de 18 octubre, reguladora de la subcontratación en el Sector de la Construcción.
- **Real Decreto 337/2010** de 19 de marzo, por el que se modifica el Real Decreto 39/1997, de 17 de enero, por el que se aprueba el Reglamento de los servicios de prevención; el Real Decreto 1109/2007 de 24 de Agosto, por el que se desarrolla la Ley 32/2006, de 18 octubre, reguladora de la subcontratación en el Sector de la Construcción.
- **Ley 31/1995**, de 08-11-1995, de Prevención de Riesgos Laborales (BOE 10/11/1995).
- **Real Decreto 171/2004**, 30 de enero, por el que se desarrolla el artículo 24 de la Ley 31/1995, 08-11-1995, de Prevención de Riesgos Laborales, en materia de coordinación de actividades empresariales (BOE 31/01/2004).
- **Ley 54/2003** de 12 diciembre, de reforma del marco normativo de la prevención de riesgos laborales (BOE 13/12/2003).
- **Real Decreto 486/1997** de 14 de abril por el que se establecen las disposiciones mínimas de seguridad y salud en los lugares de trabajo (BOE 23/04/1997).
- **Real Decreto 1627/1997**, de 24-10, por el que se establecen las disposiciones mínimas de seguridad y de salud en las obras de construcción (BOE 25/10/1997).

- **Reial decret 604/2006**, de 19 de maig, pel qual es modifiquen el Reial decret 39/1997, pel qual s'aprova el Reglament dels serveis de prevenció, i el Reial decret 1627/1997, pel qual s'estableixen les disposicions mínimes de seguretat i salut en les obres de construcció.
- **Ordre TIN/2504/2010**, de 20 de setembre, que desenvolupa el Reglament dels Serveis de Prevenció respecte a l'acreditació de serveis de prevenció, la memòria d'activitats preventives i l'autorització per auditar el sistema preventiu de les empreses.
- **Ordre TIN/1071/2010**, de 27 d'abril, sobre els requisits i dades que han de reunir les comunicacions d'obertura o de represa d'activitats en els centres de treball.
- **Decret 171/2010**, de 16 de novembre, del registre de delegats i delegades de prevenció
- **Decret 10/2009**, de 27 de gener, de creació del Registre d'empreses sancionades per infraccions molt greus en matèria de prevenció de riscos laborals i del procediment per a la seva publicació.
- **Real Decreto 216/1999**, de 05-02, sobre disposiciones mínimas de Seguridad y salud en el Trabajo en el ámbito de las empresas de Trabajo temporal.
- **Real Decreto 1439/2010**, de 05-11-2010, por el que se modifica el Reglamento sobre protección sanitaria contra radiaciones ionizantes, aprobado por el Real Decreto 783/2001, de 06-07-2001.
- **Real Decreto 783/2001**, de 06-07-2001 aprueba el Reglamento sobre protección sanitaria contra radiaciones ionizantes.
- **Decret 102/2008**, de 06/05/2008, de creació del Registre d'Empreses Acreditades de Catalunya per intervenir en el procés de contractació en el sector de la construcció.
- **Real Decreto 614/2001** de 08-06 sobre disposiciones mínimas para la protección de la salud y Seguridad de los trabajadores frente al riesgo eléctrico.
- **Ordre ESS/2259/2015**, de 22-10-2015, por la que se modifica la Orden TIN/2504/2010, de 20-09-2010, por la que se aprueba el Reglamento de los Servicios de Prevención, en lo referido a la acreditación de entidades Especialidades como Servicios de prevención, memòria de actividades preventives y autorización para realizar la actividad de auditoria del sistema de prevención de las empresas.
- **Directiva EU 2019/130**, del Parlamento Europeo y del Consejo, de 16-01-2019, por la que se modifica la Directiva 2004/37/CE relativa a la protección de los trabajadores contra los riesgos relacionados con la exposición a agentes carcinogénicos o mutágenos durante el trabajo.

- **Orden Circular 12/2003**, de 15 de septiembre de 2003, sobre medidas de prevención extraordinaria en obras con afectación a líneas ferroviarias.
- **Resolución 23-04-2019**, de la Dirección General de Trabajo, por la que se registre y publica el Acta por la que se modifica el Convenio colectivo general del sector de la construcción.
- **Declaración 2020/C212/03** de la Comisión tras la presentación de la Directiva UE 2020/739 de la Comisión al Parlamento Europeo y al Consejo en lo que respecta a la prevención y la protección de la salud y la seguridad de los trabajadores expuestos o que puedan estar expuestos al SARS-CoV-2.
- **Directiva UE 2020/739** de la comisión de 03-06-2020 por la que se modifica el anexo III de la Directiva 2000/54/CE del Parlamento Europeo y del Consejo en lo que respecta a la inclusión del SARS-CoV-2 en la lista de agentes biológicos que son patógenos humanos conocidos, así como la Directiva UE 2019/1833 de la Comisión.
- **Resolució SLT/2107/2020**, de 28-08-2020, per la qual s'adopten mesures especials en matèria de salut pública per a la contenció del brot epidèmic de la pandèmia de COVID-19 a territori de Catalunya.

ORGANISMES

- **Real Decreto 39/1997** de 17 de enero, por el que se aprueba el Reglamento de los servicios de prevención (BOE 31/01/1997).

SENYALITZACIÓ

- **Real Decreto 485/1997** de 14-04 sobre disposiciones mínimas en materia de señalización de seguridad y salud en el trabajo (BOE 23/04/1997).

MANIPULACIÓ MANUAL DE CÀRREGUES

- **Real Decreto 487/1997** de 14 de abril sobre disposiciones mínimas de seguridad y de salud relativas a la manipulación manual de cargas que entrañe riesgos, en particular dorsolumbares para los trabajadores (BOE 23/04/1997).

PANTALLES DE VISUALITACIÓ DE DADES

- **Real Decreto 488/1997** de 14 abril sobre disposiciones mínimas de seguridad y de salud relativas al trabajo con equipos que incluyen pantallas de visualización (BOE 23/04/1997).

EQUIPS I ROBA DE PROTECCIÓ PERSONAL

- **Real Decreto 773/1997** de 30 de mayo, sobre disposiciones mínimas de seguridad y salud relativas a la utilización por los trabajadores de equipos de protección individual (EPIs) (BOE 12/06/1997).
- **Real Decreto 1215/1997** de 18 de julio, por el que se establecen las disposiciones mínimas de seguridad y salud para la utilización por los trabajadores de los equipos de trabajo (BOE 7/08/1997).
- **Real Decreto 2177/2004** de 12 de noviembre, por el que se modifica el Real Decreto 1215/1997 de 18 de julio, por el que se establecen las disposiciones mínimas de seguridad y salud para la utilización por los trabajadores de los equipos de trabajo en materia de trabajos temporales en altura
- **Real Decreto 374/2001**, de 06-04 sobre la protección de la salud y Seguridad de los trabajadores contra los riesgos relacionados con los agentes químicos durante el Trabajo.
- **Directiva UE 2019/1832** de la Comisión de 24-10-2019, por la que se modifica los anexos I, II y III de la Directiva 89/656/CEE del Consejo en lo que respecta a las adaptacions de caràcter estrictamente técnico.
- ~~**Real Decreto ley 21/2020**, de 09-06-2020, de medidas urgentes de prevención, contención y coordinación para hacer frente a la crisis sanitaria ocasionada por el COVID-19.~~
- **Ley 2/2021**, de 29 de marzo, de medidas urgentes de prevención, contención y coordinación para hacer frente a la crisis sanitaria ocasionada por el COVID-19.
- **Corr. Err. Directiva UE 2019/1832** de la comisión, de 24-10-2019, por la que se modificant los anexos I, II y III de la Directiva 89/656/CEE del Consejo en lo que respecta a las adaptacions de carácter estrictamente técnico.
- **Resolución 28-09-2020**, de la Secretaría General de Industria y de la Pequeña y Mediana Empresa, referente a los equipos de protección individual en el contexto de la crisis sanitaria ocasionada por el COVID-19.

SOROLLS I VIBRACIONS

- **Real Decreto 286/2006**, de 10 de marzo, sobre la protección de la salud y la seguridad de los trabajadores contra los riesgos relacionados con la exposición al ruido (BOE 11/03/2006).
- **Real Decreto 1311/2005**, de 04-11-2005, sobre la protección de la salud y la seguridad de los trabajadores frente a los riesgos derivados o que puedan derivarse de la exposición a vibraciones mecánicas.
- **Real Decreto 330/2009**, de 13 de marzo, por el que se modifica el Real Decreto 1311/2005, de 4 de noviembre, sobre la protección de la salud y la Seguridad de los trabajadores frente a los riesgos derivados o que puedan derivarse de la exposición a vibraciones mecánicas. (BOE 73 de 26/03/2009).

FORMACIÓ

- **Decret 277/1998**, de 21 d'octubre, sobre l'acreditació i l'expedició dels certificats als professionals per al desenvolupament de funcions en matèria de prevenció de riscos laborals i la creació del Registre de certificacions de formació.
- **Decret 365/2004**, de 24 d'agost, pel qual s'estableix el currículum del cicle formatiu de grau superior de prevenció de riscos professionals.

SERVEIS DE PREVENCIÓ

- **Decret 277/1997**, de 17 d'octubre, sobre l'acreditació, autorització i creació del registre de serveis de prevenció aliens i d'entitats o de persones autoritzades per realitzar auditories, i d'empreses exemptes.

MÚTUES

- **Resolución TSF/3146/2019**, de 20-11-2019, per la qual es determinen les activitats preventives que han de desenvolupar les mútues col·laboradores amb la Seguretat Social a Catalunya durant l'any 2020

Quantes altres disposicions, normes i reglaments que, pel seu caràcter general i contingut, afectin a les Obres i hagin entrat en vigor en el moment de l'adjudicació d'aquestes.

Aquests Plecs de Condicions i Normes seran d'aplicació en tots aquells casos en que no es contradigui el que està disposat expressament al Present Plec de Prescripcions Tècniques. En cas de contradicció entre Plec i Norma, queda a judici del Director d'Obra decidir les prescripcions a complir.

Vilanant, febrer de 2025

El redactor del projecte,

A handwritten signature in blue ink, appearing to be 'Joan Macarro i Ortega', written in a cursive style.

Joan Macarro i Ortega

Enginyer de camins, canals i ports

Col·legiat núm. 20.306

ABM, Serveis d'Enginyeria i Consulting, S.L.

DOCUMENT NÚM.4: PRESSUPOST

AMIDAMENTS

AMIDAMENTS

Obra 01 PRESSUPOST 22130
 Capítol 01 ACTUACIÓ 1
 Títol 3 01 MILLORA DEL CAMÍ

NUM.	CODI	UA	DESCRIPCIÓ																																				
1	P2241-52SM	m2	Repàs i piconatge d'esplanada, amb compactació del 95% PM																																				
<table border="1"> <thead> <tr> <th>Num.</th> <th>Text</th> <th>Tipus</th> <th>[C]</th> <th>[D]</th> <th>[E]</th> <th>[F]</th> <th>TOTAL</th> <th>Fórmula</th> </tr> </thead> <tbody> <tr> <td>1</td> <td>Amidaments s/ plànols</td> <td>T</td> <td>Longitud</td> <td>Amplada</td> <td>%</td> <td></td> <td></td> <td></td> </tr> <tr> <td>2</td> <td></td> <td></td> <td>1.350,000</td> <td>3,500</td> <td>0,250</td> <td></td> <td>1.181,250</td> <td>C#*D#*E#*F#</td> </tr> <tr> <td colspan="7" style="text-align: right;">TOTAL AMIDAMENT</td> <td style="border: 1px solid black;">1.181,250</td> <td></td> </tr> </tbody> </table>				Num.	Text	Tipus	[C]	[D]	[E]	[F]	TOTAL	Fórmula	1	Amidaments s/ plànols	T	Longitud	Amplada	%				2			1.350,000	3,500	0,250		1.181,250	C#*D#*E#*F#	TOTAL AMIDAMENT							1.181,250	
Num.	Text	Tipus	[C]	[D]	[E]	[F]	TOTAL	Fórmula																															
1	Amidaments s/ plànols	T	Longitud	Amplada	%																																		
2			1.350,000	3,500	0,250		1.181,250	C#*D#*E#*F#																															
TOTAL AMIDAMENT							1.181,250																																
2	P92A-DX84	m3	Subbase de tot-u artificial, col·locada amb estenedora i piconatge del material al 98% del PM																																				
<table border="1"> <thead> <tr> <th>Num.</th> <th>Text</th> <th>Tipus</th> <th>[C]</th> <th>[D]</th> <th>[E]</th> <th>[F]</th> <th>TOTAL</th> <th>Fórmula</th> </tr> </thead> <tbody> <tr> <td>1</td> <td>Amidaments s/ plànols</td> <td>T</td> <td>Longitud</td> <td>Amplada</td> <td>Gruix</td> <td>%</td> <td></td> <td></td> </tr> <tr> <td>2</td> <td></td> <td></td> <td>1.350,000</td> <td>3,500</td> <td>0,080</td> <td>0,250</td> <td>94,500</td> <td>C#*D#*E#*F#</td> </tr> <tr> <td colspan="7" style="text-align: right;">TOTAL AMIDAMENT</td> <td style="border: 1px solid black;">94,500</td> <td></td> </tr> </tbody> </table>				Num.	Text	Tipus	[C]	[D]	[E]	[F]	TOTAL	Fórmula	1	Amidaments s/ plànols	T	Longitud	Amplada	Gruix	%			2			1.350,000	3,500	0,080	0,250	94,500	C#*D#*E#*F#	TOTAL AMIDAMENT							94,500	
Num.	Text	Tipus	[C]	[D]	[E]	[F]	TOTAL	Fórmula																															
1	Amidaments s/ plànols	T	Longitud	Amplada	Gruix	%																																	
2			1.350,000	3,500	0,080	0,250	94,500	C#*D#*E#*F#																															
TOTAL AMIDAMENT							94,500																																
3	PD5F-.62H	m	Cuneta triangular d'1,00 m d'amplària i 0,25 m de fondària, sense revestir, inclòs excavació en terreny no classificat, refinat, càrrega i transport a l'abocador dels materials resultants																																				
<table border="1"> <thead> <tr> <th>Num.</th> <th>Text</th> <th>Tipus</th> <th>[C]</th> <th>[D]</th> <th>[E]</th> <th>[F]</th> <th>TOTAL</th> <th>Fórmula</th> </tr> </thead> <tbody> <tr> <td>1</td> <td>Amidaments s/ plànols</td> <td>T</td> <td>Longitud</td> <td></td> <td></td> <td></td> <td></td> <td></td> </tr> <tr> <td>2</td> <td>En previsió</td> <td></td> <td>50,000</td> <td></td> <td></td> <td></td> <td>50,000</td> <td>C#*D#*E#*F#</td> </tr> <tr> <td colspan="7" style="text-align: right;">TOTAL AMIDAMENT</td> <td style="border: 1px solid black;">50,000</td> <td></td> </tr> </tbody> </table>				Num.	Text	Tipus	[C]	[D]	[E]	[F]	TOTAL	Fórmula	1	Amidaments s/ plànols	T	Longitud						2	En previsió		50,000				50,000	C#*D#*E#*F#	TOTAL AMIDAMENT							50,000	
Num.	Text	Tipus	[C]	[D]	[E]	[F]	TOTAL	Fórmula																															
1	Amidaments s/ plànols	T	Longitud																																				
2	En previsió		50,000				50,000	C#*D#*E#*F#																															
TOTAL AMIDAMENT							50,000																																

Obra 01 PRESSUPOST 22130
 Capítol 02 ACTUACIÓ 2
 Títol 3 01 TREBALLS PREVIS

NUM.	CODI	UA	DESCRIPCIÓ																																				
1	P22D0-2YM	m2	Esbrossada en qualsevol tipus de terreny, amb part proporcional de zones boscoses, deixant la llenya a disposició de l'Administració, definides als plànols, mesurat sobre perfil teòric, inclosa arrancada o tala d'arbres, soca, càrrega i transport a l'abocador o aplec, cànon d'abocament i manteniment de l'abocador																																				
<table border="1"> <thead> <tr> <th>Num.</th> <th>Text</th> <th>Tipus</th> <th>[C]</th> <th>[D]</th> <th>[E]</th> <th>[F]</th> <th>TOTAL</th> <th>Fórmula</th> </tr> </thead> <tbody> <tr> <td>1</td> <td>Amidaments s/ plànols</td> <td>T</td> <td>Longitud</td> <td>Amplada</td> <td></td> <td></td> <td></td> <td></td> </tr> <tr> <td>2</td> <td>Esbrossada</td> <td></td> <td>12,000</td> <td>10,000</td> <td></td> <td></td> <td>120,000</td> <td>C#*D#*E#*F#</td> </tr> <tr> <td colspan="7" style="text-align: right;">TOTAL AMIDAMENT</td> <td style="border: 1px solid black;">120,000</td> <td></td> </tr> </tbody> </table>				Num.	Text	Tipus	[C]	[D]	[E]	[F]	TOTAL	Fórmula	1	Amidaments s/ plànols	T	Longitud	Amplada					2	Esbrossada		12,000	10,000			120,000	C#*D#*E#*F#	TOTAL AMIDAMENT							120,000	
Num.	Text	Tipus	[C]	[D]	[E]	[F]	TOTAL	Fórmula																															
1	Amidaments s/ plànols	T	Longitud	Amplada																																			
2	Esbrossada		12,000	10,000			120,000	C#*D#*E#*F#																															
TOTAL AMIDAMENT							120,000																																
2	PREQ1-.I91	m2	Recollida de brossa amb mitjans manuals i càrrega sobre camió o contenidor																																				
<table border="1"> <thead> <tr> <th>Num.</th> <th>Text</th> <th>Tipus</th> <th>[C]</th> <th>[D]</th> <th>[E]</th> <th>[F]</th> <th>TOTAL</th> <th>Fórmula</th> </tr> </thead> <tbody> <tr> <td>1</td> <td>Eliminació mecànica</td> <td>T</td> <td>Longitud</td> <td>Amplada</td> <td></td> <td></td> <td></td> <td></td> </tr> <tr> <td>2</td> <td></td> <td></td> <td>12,000</td> <td>10,000</td> <td></td> <td></td> <td>120,000</td> <td>C#*D#*E#*F#</td> </tr> <tr> <td colspan="7" style="text-align: right;">TOTAL AMIDAMENT</td> <td style="border: 1px solid black;">120,000</td> <td></td> </tr> </tbody> </table>				Num.	Text	Tipus	[C]	[D]	[E]	[F]	TOTAL	Fórmula	1	Eliminació mecànica	T	Longitud	Amplada					2			12,000	10,000			120,000	C#*D#*E#*F#	TOTAL AMIDAMENT							120,000	
Num.	Text	Tipus	[C]	[D]	[E]	[F]	TOTAL	Fórmula																															
1	Eliminació mecànica	T	Longitud	Amplada																																			
2			12,000	10,000			120,000	C#*D#*E#*F#																															
TOTAL AMIDAMENT							120,000																																

Obra 01 PRESSUPOST 22130

AMIDAMENTS

Capítol 02 ACTUACIÓ 2
Títol 3 02 MOVIMENT DE TERRES

NUM.	CODI	UA	DESCRIPCIÓ
1	P221H-EL6E	m3	Excavació en zona de desmunt, de terra vegetal, amb mitjans mecànics i càrrega sobre camió

Num.	Text	Tipus	[C]	[D]	[E]	[F]	TOTAL	Fórmula
1	Segons amidaments auxiliars	T	Volum (m3)					
2	Llera		40,600				40,600	C#*D#*E#*F#
3	Camí		15,900				15,900	C#*D#*E#*F#
TOTAL AMIDAMENT							56,500	

2 P221H-EL6D m3 Excavació en zona de desmunt, de terreny no classificat, amb mitjans mecànics i càrrega sobre camió

Num.	Text	Tipus	[C]	[D]	[E]	[F]	TOTAL	Fórmula
1	Segons amidaments auxiliars	T	Volum (m3)					
3	Llera		77,800				77,800	C#*D#*E#*F#
4	Camí		24,500				24,500	C#*D#*E#*F#
TOTAL AMIDAMENT							102,300	

3 P2257-54AZ m3 Terraplenada i piconatge per a coronació de terraplè amb material tolerable de la pròpia excavació, en tongades de més de 25 i fins a 50 cm, amb una compactació del 90 % del PM

Num.	Text	Tipus	[C]	[D]	[E]	[F]	TOTAL	Fórmula
1	Segons amidaments auxiliars	T	Volum (m3)					
2	Lateral		100,800				100,800	C#*D#*E#*F#
3	Sobre sabata		24,600				24,600	C#*D#*E#*F#
TOTAL AMIDAMENT							125,400	

4 P2212-55U9 m3 Excavació de fonaments sense rampa d'accés, fins a 4 m de fondària i més de 2 m d'amplària, en terreny fluix, amb mitjans mecànics, i càrrega sobre camió

Num.	Text	Tipus	[C]	[D]	[E]	[F]	TOTAL	Fórmula
1	Segons amidaments auxiliars	T	Volum (m3)					
2	Sabata		126,000				126,000	C#*D#*E#*F#
TOTAL AMIDAMENT							126,000	

Obra 01 PRESSUPOST 22130
Capítol 02 ACTUACIÓ 2
Títol 3 03 MUR D'ESCULLERA

NUM.	CODI	UA	DESCRIPCIÓ
1	P225M-ZM3	m3	Rebliment amb material granular filtrant al darrera d'alçats de murs i estreps d'estructures, obres de drenatge transversal amb tubs metàl·lics corrugats i testeres i voltes prefabricats de formigó, inclòs estesa i compactació segons condicions del Plec de Prescripcions Tècniques, mesurat sobre perfil teòric

Num.	Text	Tipus	[C]	[D]	[E]	[F]	TOTAL	Fórmula
1	Amidament s/ plànols	T	Secció (m2)	Longitud (m)				
2	Rere mur		3,500	12,000			42,000	C#*D#*E#*F#
TOTAL AMIDAMENT							42,000	

AMIDAMENTS

2 PD5M-50TX m Drenatge amb tub ranurat de PVC de D=160 mm i reblert amb material filtrant fins a 50 cm per sobre del dren

Num.	Text	Tipus	[C]	[D]	[E]	[F]	TOTAL	Fórmula
1	Amidaments s/ plànols	T	Longitud (m)					
2			12,000				12,000	C#*D#*E#*F#
TOTAL AMIDAMENT							12,000	

3 P7B1-6Q4C m2 Geotèxtil format per feltre de polipropilè no teixit lligat mecànicament de 200 a 250 g/m2, col·locat sense adherir

Num.	Text	Tipus	[C]	[D]	[E]	[F]	TOTAL	Fórmula
1	Amidaments s/ plànols	T	Longitud	Amplada				
2			12,000	14,000			168,000	C#*D#*E#*F#
TOTAL AMIDAMENT							168,000	

4 P3J3-.C36 m3 Escullera amb blocs de pedra calcària de 1200 a 4000 kg de pes, col·locats amb grua

Num.	Text	Tipus	[C]	[D]	[E]	[F]	TOTAL	Fórmula
1		T	Volum (m3)					
2	Sabata		107,800				107,800	C#*D#*E#*F#
3	Alçat		194,000				194,000	C#*D#*E#*F#
4								C#*D#*E#*F#
TOTAL AMIDAMENT							301,800	

Obra 01 PRESSUPOST 22130
 Capítol 02 ACTUACIÓ 2
 Títol 3 04 FERMS,PAVIMENTS I PROTECCIONS

NUM.	CODI	UA	DESCRIPCIÓ					
1	P92A-DX84	m3	Subbase de tot-u artificial, col·locada amb estenedora i piconatge del material al 98% del PM					
Num.	Text	Tipus	[C]	[D]	[E]	[F]	TOTAL	Fórmula
1	Amidament s/ plànols	T	0,000					
2	Camí		23,400				23,400	C#*D#*E#*F#
3								C#*D#*E#*F#
TOTAL AMIDAMENT							23,400	

Obra 01 PRESSUPOST 22130
 Capítol 02 ACTUACIÓ 2
 Títol 3 05 MESURES D'INTEGRACIÓ AMBIENTAL

NUM.	CODI	UA	DESCRIPCIÓ					
1	P225A-IZLW	m3	Estesa de terra vegetal de la obra sobre la superfície dels talussos amb mitjans mecànics i manuals					
Num.	Text	Tipus	[C]	[D]	[E]	[F]	TOTAL	Fórmula
1	Segons plànols	T	Superfície(m2)	Gruix(m)				
2			120,000	0,200			24,000	C#*D#*E#*F#
TOTAL AMIDAMENT							24,000	

2 PRA1-.OEV m2 Hidrosembra de capa herbàcia en dues fases amb espècies adaptades agroclimàticament a la zona, inclòs el subministrament de tots els components necessaris (llavors, mulch, estabilitzant, bioactivador, adobs), regs d'arrelament, així com el manteniment necessari fins a la recepció de l'obra

AMIDAMENTS

Num.	Text	Tipus	[C]	[D]	[E]	[F]	TOTAL	Fórmula
1	Segons plànols	T	Superfície (m2)					
2			120,000				120,000	C#*D#*E#*F#
TOTAL AMIDAMENT							120,000	

3 PR434-8UN0 u Subministrament de Fraxinus angustifolia de perímetre de 12 a 14 cm, amb pa de terra de diàmetre mínim 39 cm i profunditat mínima 27,3 cm segons fórmules NTJ

Num.	Text	Tipus	[C]	[D]	[E]	[F]	TOTAL	Fórmula
1	Segons plànols	T	Unitats					
2			1,000				1,000	C#*D#*E#*F#
TOTAL AMIDAMENT							1,000	

4 PR434-8UN1 u Subministrament de Fraxinus angustifolia de perímetre de 14 a 16 cm, amb pa de terra de diàmetre mínim 45 cm i profunditat mínima 31,5 cm segons fórmules NTJ

Num.	Text	Tipus	[C]	[D]	[E]	[F]	TOTAL	Fórmula
1	Segons plànols	T	Unitats					
2			1,000				1,000	C#*D#*E#*F#
TOTAL AMIDAMENT							1,000	

5 PR60-8YQJ u Plantació d'arbre planifoli amb pa de terra o contenidor, de 14 a 18 cm de perímetre de tronc a 1 m d'alçària (a partir del coll de l'arrel), excavació de clot de plantació de 80x80x80 cm amb mitjans manuals, en un pendent inferior al 35 %, reblert del clot amb substitució total de terra de l'excavació per sorra rentada i compost (70%-30%), primer reg i càrrega de les terres sobrants a camió

Num.	Text	Tipus	[C]	[D]	[E]	[F]	TOTAL	Fórmula
1	Segons plànols	T	Unitats					
2			2,000				2,000	C#*D#*E#*F#
TOTAL AMIDAMENT							2,000	

Obra 01 PRESSUPOST 22130
 Capítol 03 ACTUACIÓ 3
 Títol 3 01 TREBALLS PREVIS

NUM.	CODI	UA	DESCRIPCIÓ
1	P22D0-2YM	m2	Esbrossada en qualsevol tipus de terreny, amb part proporcional de zones boscoses, deixant la llenya a disposició de l'Administració, definides als plànols, mesurat sobre perfil teòric, inclosa arrancada o tala d'arbres, soca, càrrega i transport a l'abocador o aplec, cànon d'abocament i manteniment de l'abocador

Num.	Text	Tipus	[C]	[D]	[E]	[F]	TOTAL	Fórmula
1	Amidaments s/ plànols	T	Longitud	Amplada				
2	Esbrossada		40,000	10,000			400,000	C#*D#*E#*F#
TOTAL AMIDAMENT							400,000	

2 PREQ1-.I91 m2 Recollida de brossa amb mitjans manuals i càrrega sobre camió o contenidor

Num.	Text	Tipus	[C]	[D]	[E]	[F]	TOTAL	Fórmula
1	Eliminació mecànica	T	Longitud	Amplada				
2			40,000	10,000			400,000	C#*D#*E#*F#

AMIDAMENTS

TOTAL AMIDAMENT 400,000

Obra 01 PRESSUPOST 22130
 Capítol 03 ACTUACIÓ 3
 Títol 3 02 MOVIMENT DE TERRES

NUM.	CODI	UA	DESCRIPCIÓ
------	------	----	------------

1	P221H-EL6E	m3	Excavació en zona de desmunt, de terra vegetal, amb mitjans mecànics i càrrega sobre camió
---	------------	----	--

Num.	Text	Tipus	[C]	[D]	[E]	[F]	TOTAL	Fórmula
1	Segons amidaments auxiliars	T	Volum (m3)					
2			171,600				171,600	C#*D#*E#*F#

TOTAL AMIDAMENT 171,600

2	P221H-EL6D	m3	Excavació en zona de desmunt, de terreny no classificat, amb mitjans mecànics i càrrega sobre camió
---	------------	----	---

Num.	Text	Tipus	[C]	[D]	[E]	[F]	TOTAL	Fórmula
1	Segons amidaments auxiliars	T	Volum (m3)					
3			435,900				435,900	C#*D#*E#*F#

TOTAL AMIDAMENT 435,900

3	P2257-54AZ	m3	Terraplenada i piconatge per a coronació de terraplè amb material tolerable de la pròpia excavació, en tongades de més de 25 i fins a 50 cm, amb una compactació del 90 % del PM
---	------------	----	--

Num.	Text	Tipus	[C]	[D]	[E]	[F]	TOTAL	Fórmula
1	Segons amidaments auxiliars	T	Volum (m3)					
2	Lateral							
3			419,400				419,400	C#*D#*E#*F#
4	Sabata							
5			103,400				103,400	C#*D#*E#*F#

TOTAL AMIDAMENT 522,800

4	P2212-55U9	m3	Excavació de fonaments sense rampa d'accés, fins a 4 m de fondària i més de 2 m d'amplària, en terreny fluix, amb mitjans mecànics, i càrrega sobre camió
---	------------	----	---

Num.	Text	Tipus	[C]	[D]	[E]	[F]	TOTAL	Fórmula
1	Segons amidaments auxiliars	T	Volum (m3)					
3	Sabata		465,300				465,300	C#*D#*E#*F#

TOTAL AMIDAMENT 465,300

Obra 01 PRESSUPOST 22130
 Capítol 03 ACTUACIÓ 3
 Títol 3 03 MUR D'ESCULLERA

NUM.	CODI	UA	DESCRIPCIÓ
------	------	----	------------

1	P225M-ZM3	m3	Rebliment amb material granular filtrant al darrera d'alçats de murs i estreps d'estructures, obres de drenatge transversal amb tubs metàl·lics corrugats i testeres i voltes prefabricats de formigó, inclòs estesa i compactació segons condicions del Plec de Prescripcions Tècniques, mesurat sobre perfil teòric
---	-----------	----	---

Num.	Text	Tipus	[C]	[D]	[E]	[F]	TOTAL	Fórmula
------	------	-------	-----	-----	-----	-----	-------	---------

AMIDAMENTS

1	Amidament s/ plànols	T	Secció (m2)	Longitud (m)					
2	Rere mur		3,500	44,000			154,000	C#*D#*E#*F#	
TOTAL AMIDAMENT							154,000		
2	PD5M-50TX	m	Drenatge amb tub ranurat de PVC de D=160 mm i reblert amb material filtrant fins a 50 cm per sobre del dren						
Num.	Text	Tipus	[C]	[D]	[E]	[F]	TOTAL	Fórmula	
1	Amidaments s/ plànols	T	Longitud (m)						
2			44,000				44,000	C#*D#*E#*F#	
TOTAL AMIDAMENT							44,000		
3	P7B1-6Q4C	m2	Geotèxtil format per feltre de polipropilè no teixit lligat mecànicament de 200 a 250 g/m2, col·locat sense adherir						
Num.	Text	Tipus	[C]	[D]	[E]	[F]	TOTAL	Fórmula	
1	Amidaments s/ plànols	T	Longitud	Amplada					
2			44,000	14,000			616,000	C#*D#*E#*F#	
TOTAL AMIDAMENT							616,000		
4	P3J3-.C36	m3	Escullera amb blocs de pedra calcària de 1200 a 4000 kg de pes, col·locats amb grua						
Num.	Text	Tipus	[C]	[D]	[E]	[F]	TOTAL	Fórmula	
1		T	Volum (m3)						
2	Sabata		389,100				389,100	C#*D#*E#*F#	
3	Alçat		675,500				675,500	C#*D#*E#*F#	
4								C#*D#*E#*F#	
5								C#*D#*E#*F#	
TOTAL AMIDAMENT							1.064,600		

Obra	01	PRESSUPOST 22130
Capítol	03	ACTUACIÓ 3
Títol 3	04	REPARACIÓ FERM I PROTECCIONS

NUM.	CODI	UA	DESCRIPCIÓ						
1	PB23-.FRH	m	Barrera de seguretat mixta de fusta i acer, amb nivell de contenció N2, amplària de treball W5, índex de severitat A i deflexió dinàmica 1,4 segons UNE-EN 1317-2, composta per barana horitzontal de fusta tractada de secció rectangular aproximada de 210 mm d'alçària i 110 mm de gruix, armada interiorment amb perfil metàl·lic d'acer galvanitzat sigma i suportada per muntants amb perfil d'acer galvanitzat C-120 revestida de fusta tractada de secció de 40 mm de gruix al frontal i 30 mm de gruix als laterals. Distància entre suports 4 m i per anar clavats tipus BEAM N2 S4R de AVF o equivalent, inclòs elements de fixació, material auxiliar, totalment col·locada en recta o corbada de qualsevol radi						
Num.	Text	Tipus	[C]	[D]	[E]	[F]	TOTAL	Fórmula	
1		T	Longitud						
2			27,000				27,000	C#*D#*E#*F#	
TOTAL AMIDAMENT							27,000		
2	PB20-.T7T	u	Terminal curt de 4 m de barrera de seguretat metàl·lica simple, amb abatiment al terreny, format per un perfil longitudinal de secció doble ona, suports C- 120 col·locats clavats a terra cada 2 m, captallums, peces especials i elements de fixació, col·locat						
Num.	Text	Tipus	[C]	[D]	[E]	[F]	TOTAL	Fórmula	
1		T	Unitats						

AMIDAMENTS

2	2,000	2,000	C#*D#*E#*F#
TOTAL AMIDAMENT			2,000

Obra 01 PRESSUPOST 22130
 Capítol 03 ACTUACIÓ 3
 Títol 3 05 MESURES D'INTEGRACIÓ AMBIENTAL

NUM.	CODI	UA	DESCRIPCIÓ
------	------	----	------------

1	P225A-IZLW	m3	Estesa de terra vegetal de la obra sobre la superfície dels talussos amb mitjans mecànics i manuals
---	------------	----	---

Num.	Text	Tipus	[C]	[D]	[E]	[F]	TOTAL	Fórmula
1	Segons plànols	T	Superfície(m2)	Gruix(m)				
2			260,000	0,200			52,000	C#*D#*E#*F#

TOTAL AMIDAMENT **52,000**

2	PRA1-.OEV	m2	Hidrosembra de capa herbàcia en dues fases amb espècies adaptades agroclimàticament a la zona, inclòs el subministrament de tots els components necessaris (llavors, mulch, estabilitzant, bioactivador, adobs), regs d'arrelament, així com el manteniment necessari fins a la recepció de l'obra
---	-----------	----	--

Num.	Text	Tipus	[C]	[D]	[E]	[F]	TOTAL	Fórmula
1	Segons plànols	T	Superfície (m2)					
2			260,000				260,000	C#*D#*E#*F#

TOTAL AMIDAMENT **260,000**

3	PR434-8UN0	u	Subministrament de Fraxinus angustifolia de perímetre de 12 a 14 cm, amb pa de terra de diàmetre mínim 39 cm i profunditat mínima 27,3 cm segons fórmules NTJ
---	------------	---	---

Num.	Text	Tipus	[C]	[D]	[E]	[F]	TOTAL	Fórmula
1	Segons plànols	T	Unitats					
2			2,000				2,000	C#*D#*E#*F#

TOTAL AMIDAMENT **2,000**

4	PR434-8UN1	u	Subministrament de Fraxinus angustifolia de perímetre de 14 a 16 cm, amb pa de terra de diàmetre mínim 45 cm i profunditat mínima 31,5 cm segons fórmules NTJ
---	------------	---	---

Num.	Text	Tipus	[C]	[D]	[E]	[F]	TOTAL	Fórmula
1	Segons plànols	T	Unitats					
2			4,000				4,000	C#*D#*E#*F#

TOTAL AMIDAMENT **4,000**

5	PR60-8YQJ	u	Plantació d'arbre planifoli amb pa de terra o contenidor, de 14 a 18 cm de perímetre de tronc a 1 m d'alçària (a partir del coll de l'arrel), excavació de clot de plantació de 80x80x80 cm amb mitjans manuals, en un pendent inferior al 35 %, reblert del clot amb substitució total de terra de l'excavació per sorra rentada i compost (70%-30%), primer reg i càrrega de les terres sobrants a camió
---	-----------	---	--

Num.	Text	Tipus	[C]	[D]	[E]	[F]	TOTAL	Fórmula
1	Segons plànols	T	Unitats					
2			6,000				6,000	C#*D#*E#*F#

TOTAL AMIDAMENT **6,000**

AMIDAMENTS

Obra 01 PRESSUPOST 22130
 Capítol 04 NO TRAMIFICAT
 Títol 3 01 SEGURETAT I SALUT

NUM.	CODI	UA	DESCRIPCIÓ
1	PPA000SS	PA	Partida alçada de cobrament íntegre per la Seguretat i Salut a l'obra, en base a l'Estudi de Seguretat i Salut
			AMIDAMENT DIRECTE
			<input type="text" value="1,000"/>

Obra 01 PRESSUPOST 22130
 Capítol 04 NO TRAMIFICAT
 Títol 3 02 GESTIO DE RESIDUS

NUM.	CODI	UA	DESCRIPCIÓ
1	PPAX0000	PA	Partida alçada de cobrament íntegre per la gestió de residus de construcció i demolició, en base a l'Estudi de Gestió de Residus.
			AMIDAMENT DIRECTE
			<input type="text" value="1,000"/>

QUADRE DE PREUS NÚM. 1

QUADRE DE PREUS NÚMERO 1

NÚMERO	CODI	UA	DESCRIPCIÓ	PREU
P-1	P2212-55U9	m3	Excavació de fonaments sense rampa d'accés, fins a 4 m de fondària i més de 2 m d'amplària, en terreny fluix, amb mitjans mecànics, i càrrega sobre camió (DEU EUROS AMB VINT-I-QUATRE CÈNTIMS)	10,24 €
P-2	P221H-EL6D	m3	Excavació en zona de desmunt, de terreny no classificat, amb mitjans mecànics i càrrega sobre camió (TRES EUROS AMB NORANTA-UN CÈNTIMS)	3,91 €
P-3	P221H-EL6E	m3	Excavació en zona de desmunt, de terra vegetal, amb mitjans mecànics i càrrega sobre camió (DOS EUROS AMB SEIXANTA-NOU CÈNTIMS)	2,69 €
P-4	P2241-52SM	m2	Repàs i piconatge d'esplanada, amb compactació del 95% PM (UN EUROS AMB SETANTA-SET CÈNTIMS)	1,77 €
P-5	P2257-54AZ	m3	Terraplenada i piconatge per a coronació de terraplè amb material tolerable de la pròpia excavació, en tongades de més de 25 i fins a 50 cm, amb una compactació del 90 % del PM (SET EUROS AMB TRES CÈNTIMS)	7,03 €
P-6	P225A-IZLW	m3	Estesa de terra vegetal de la obra sobre la superfície dels talussos amb mitjans mecànics i manuals (VINT-I-SIS EUROS AMB SEIXANTA-TRES CÈNTIMS)	26,63 €
P-7	P225M-ZM3	m3	Rebliment amb material granular filtrant al darrera d'alçats de murs i estreps d'estructures, obres de drenatge transversal amb tubs metàl·lics corrugats i testeres i voltes prefabricats de formigó, inclòs estesa i compactació segons condicions del Plec de Prescripcions Tècniques, mesurat sobre perfil teòric (CINQUANTA-SET EUROS AMB VINT-I-SET CÈNTIMS)	57,27 €
P-8	P22D0-.2YM	m2	Esbrossada en qualsevol tipus de terreny, amb part proporcional de zones boscoses, deixant la llenya a disposició de l'Administració, definides als plànols, mesurat sobre perfil teòric, inclosa arrancada o tala d'arbres, soca, càrrega i transport a l'abocador o aplec, cànon d'abocament i manteniment de l'abocador (UN EUROS AMB TRENTA CÈNTIMS)	1,30 €
P-9	P3J3-.C36	m3	Escullera amb blocs de pedra calcària de 1200 a 4000 kg de pes, col·locats amb grua (VUITANTA EUROS AMB DEU CÈNTIMS)	80,10 €
P-10	P7B1-6Q4C	m2	Geotèxtil format per feltre de polipropilè no teixit lligat mecànicament de 200 a 250 g/m2, col·locat sense adherir (QUATRE EUROS AMB VINT-I-SET CÈNTIMS)	4,27 €
P-11	P92A-DX84	m3	Subbase de tot-u artificial, col·locada amb estenedora i piconatge del material al 98% del PM (TRENTA-DOS EUROS AMB QUARANTA-SIS CÈNTIMS)	32,46 €
P-12	PB20-.T7T	u	Terminal curt de 4 m de barrera de seguretat metàl·lica simple, amb abatiment al terreny, format per un perfil longitudinal de secció doble ona, suports C- 120 col·locats clavats a terra cada 2 m, captallums, peces especials i elements de fixació, col·locat (QUATRE-CENTS TRENTA-CINC EUROS AMB DEU CÈNTIMS)	435,10 €
P-13	PB23-.FRH	m	Barrera de seguretat mixta de fusta i acer, amb nivell de contenció N2, amplària de treball W5, índex de severitat A i deflexió dinàmica 1,4 segons UNE-EN 1317-2, composta per barana horitzontal de fusta tractada de secció rectangular aproximada de 210 mm d'alçària i 110 mm de gruix, armada interiorment amb perfil metàl·lic d'acer galvanitzat sigma i suportada per muntants amb perfil d'acer galvanitzat C-120 revestida de fusta tractada de secció de 40 mm de gruix al frontal i 30 mm de gruix als laterals. Distància entre suports 4 m i per anar clavats tipus BEAM N2 S4R de AVF o equivalent, inclòs elements de fixació, material auxiliar, totalment col·locada en recta o corbada de qualsevol radi (NORANTA-SIS EUROS AMB SET CÈNTIMS)	96,07 €

QUADRE DE PREUS NÚMERO 1

NÚMERO	CODI	UA	DESCRIPCIÓ	PREU
P-14	PD5F-.62H	m	Cuneta triangular d'1,00 m d'amplària i 0,25 m de fondària, sense revestir, inclòs excavació en terreny no classificat, refinat, càrrega i transport a l'abocador dels materials resultants (TRETZE EUROS AMB NORANTA-VUIT CÈNTIMS)	13,98 €
P-15	PD5M-50TX	m	Drenatge amb tub ranurat de PVC de D=160 mm i reblert amb material filtrant fins a 50 cm per sobre del dren (TRENTA-VUIT EUROS AMB SETANTA-QUATRE CÈNTIMS)	38,74 €
P-16	PPA000SS	PA	Partida alçada de cobrament íntegre per la Seguretat i Salut a l'obra, en base a l'Estudi de Seguretat i Salut (DOS MIL TRES-CENTS SEIXANTA-CINC EUROS)	2.365,00 €
P-17	PPAX0000	PA	Partida alçada de cobrament íntegre per la gestió de residus de construcció i demolició, en base a l'Estudi de Gestió de Residus. (SIS-CENTS CINC EUROS)	605,00 €
P-18	PR434-8UN0	u	Subministrament de Fraxinus angustifolia de perímetre de 12 a 14 cm, amb pa de terra de diàmetre mínim 39 cm i profunditat mínima 27,3 cm segons fórmules NTJ (SEIXANTA EUROS AMB NORANTA-VUIT CÈNTIMS)	60,98 €
P-19	PR434-8UN1	u	Subministrament de Fraxinus angustifolia de perímetre de 14 a 16 cm, amb pa de terra de diàmetre mínim 45 cm i profunditat mínima 31,5 cm segons fórmules NTJ (SETANTA-SIS EUROS AMB VINT CÈNTIMS)	76,20 €
P-20	PR60-8YQJ	u	Plantació d'arbre planifoli amb pa de terra o contenidor, de 14 a 18 cm de perímetre de tronc a 1 m d'alçària (a partir del coll de l'arrel), excavació de clot de plantació de 80x80x80 cm amb mitjans manuals, en un pendent inferior al 35 %, reblert del clot amb substitució total de terra de l'excavació per sorra rentada i compost (70%-30%), primer reg i càrrega de les terres sobrants a camió (CENT VINT-I-TRES EUROS AMB SEIXANTA-SIS CÈNTIMS)	123,66 €
P-21	PRA1-.OEV	m2	Hidrosembra de capa herbàcia en dues fases amb espècies adaptades agroclimàticament a la zona, inclòs el subministrament de tots els components necessaris (llavors, mulch, estabilitzant, bioactivador, adobs), regs d'arrelament, així com el manteniment necessari fins a la recepció de l'obra (UN EUROS AMB NORANTA-DOS CÈNTIMS)	1,92 €
P-22	PREQ1-.I91	m2	Recollida de brossa amb mitjans manuals i càrrega sobre camió o contenidor (ZERO EUROS AMB VINT-I-DOS CÈNTIMS)	0,22 €

QUADRE DE PREUS NÚMERO 1

NÚMERO	CODI	UA	DESCRIPCIÓ	PREU
--------	------	----	------------	------

Vilanant, febrer de 2025

L'autor del projecte,



Joan Macarro Ortega
Enginyer de Camins Canals i Ports
Col·legiat núm. 20.306
ABM, Serveis d'Enginyeria i Consulting, S.L

QUADRE DE PREUS NÚM. 2

QUADRE DE PREUS NÚMERO 2

NÚMERO	CODI	UA	DESCRIPCIÓ	PREU			
P-1	P2212-55U9	m3	Excavació de fonaments sense rampa d'accés, fins a 4 m de fondària i més de 2 m d'amplària, en terreny fluix, amb mitjans mecànics, i càrrega sobre camió	10,24	€		
			Altres conceptes	10,24000	€		
P-2	P221H-EL6	m3	Excavació en zona de desmunt, de terreny no classificat, amb mitjans mecànics i càrrega sobre camió	3,91	€		
			Altres conceptes	3,91000	€		
P-3	P221H-EL6E	m3	Excavació en zona de desmunt, de terra vegetal, amb mitjans mecànics i càrrega sobre camió	2,69	€		
			Altres conceptes	2,69000	€		
P-4	P2241-52SM	m2	Repàs i piconatge d'esplanada, amb compactació del 95% PM	1,77	€		
			Altres conceptes	1,77000	€		
P-5	P2257-54AZ	m3	Terraplenada i piconatge per a coronació de terraplè amb material tolerable de la pròpia excavació, en tongades de més de 25 i fins a 50 cm, amb una compactació del 90 % del PM	7,03	€		
			Altres conceptes	7,03000	€		
P-6	P225A-IZLW	m3	Estesa de terra vegetal de la obra sobre la superfície dels talussos amb mitjans mecànics i manuals	26,63	€		
			Altres conceptes	26,63000	€		
P-7	P225M-.ZM3	m3	Rebliment amb material granular filtrant al darrera d'alçats de murs i estreps d'estructures, obres de drenatge transversal amb tubs metàl·lics corrugats i testeres i voltes prefabricats de formigó, inclòs estesa i compactació segons condicions del Plec de Prescripcions Tècniques, mesurat sobre perfil teòric	57,27	€		
			B03J-0K8V	t	Grava de pedrera, per a drens	46,02000	€
					Altres conceptes	11,25000	€
P-8	P22D0-.ZYM	m2	Esbossada en qualsevol tipus de terreny, amb part proporcional de zones boscoses, deixant la llenya a disposició de l'Administració, definides als plànols, mesurat sobre perfil teòric, inclosa arrancada o tala d'arbres, soca, càrrega i transport a l'abocador o aplec, cànon d'abocament i manteniment de l'abocador	1,30	€		
			Altres conceptes	1,30000	€		
P-9	P3J3-.C36	m3	Escullera amb blocs de pedra calcària de 1200 a 4000 kg de pes, col·locats amb grua	80,10	€		
			B040-064N	t	Bloc de pedra per a formació d'esculleres de pedra calcària de 1200 a 4000 kg de pes	29,60100	€
					Altres conceptes	50,49900	€
P-10	P7B1-6Q4C	m2	Geotèxtil format per feltre de polipropilè no teixit lligat mecànicament de 200 a 250 g/m2, col·locat sense adherir	4,27	€		
			B7B1-0KPH	m2	Geotèxtil format per feltre de polipropilè no teixit, lligat mecànicament de 200 a 250 g/m2	2,33200	€
					Altres conceptes	1,93800	€
P-11	P92A-DX84	m3	Subbase de tot-u artificial, col·locada amb estenedora i piconatge del material al 98% del PM	32,46	€		
			B03F-05NW	m3	Tot-u artificial	25,40350	€
			B011-05ME	m3	Aigua	0,11050	€
			Altres conceptes	6,94600	€		
P-12	PB20-.T7T	u	Terminal curt de 4 m de barrera de seguretat metàl·lica simple, amb abatiment al terreny, format per un perfil longitudinal de secció doble ona, suports C- 120 col·locats clavats a terra cada 2 m, captallums, peces especials i elements de fixació, col·locat	435,10	€		
			BBM2UMAA	u	Extrem ancorat de 3,98 m de barrera de seguretat mixta de fusta i acer de composada per barana horitzontal de fusta tractada de secció rectangular aproximada de 210 mm d'alçària i 110 mm de gruix, armada interiorment amb perfil metàl·lic d'acer galvanitzat sigma i suportada per muntants amb perfil d'acer galvanitzat C-125 revestida de fusta tractada de secció de 40 mm de gruix al frontal i 30 mm de gruix als laterals. Suports per anar clavats, tipus BEAM N2-4TES2 de AVF o equivalent, inclòs elements de fixació, material auxiliar	275,34000	€

QUADRE DE PREUS NÚMERO 2

NÚMERO	CODI	UA	DESCRIPCIÓ	PREU
			Altres conceptes	159,76000 €
P-13	PB23-.FRH	m	Barrera de seguretat mixta de fusta i acer, amb nivell de contenció N2, amplària de treball W5, índex de severitat A i deflexió dinàmica 1,4 segons UNE-EN 1317-2, composta per barana horitzontal de fusta tractada de secció rectangular aproximada de 210 mm d'alçària i 110 mm de gruix, armada interiorment amb perfil metàl·lic d'acer galvanitzat sigma i suportada per muntants amb perfil d'acer galvanitzat C-120 revestida de fusta tractada de secció de 40 mm de gruix al frontal i 30 mm de gruix als laterals. Distància entre suports 4 m i per anar clavats tipus BEAM N2 S4R de AVF o equivalent, inclòs elements de fixació, material auxiliar, totalment col·locada en recta o corbada de qualsevol radi	96,07 €
	BBM2UMA1	m	Barrera de seguretat mixta de fusta i acer, amb nivell de contenció N2, amplària de treball W5, índex de severitat A i deflexió dinàmica 1,4 segons UNE-EN 1317-2, composta per barana horitzontal de fusta tractada de secció rectangular aproximada de 210 mm d'alçària i 110 mm de gruix, armada interiorment amb perfil metàl·lic d'acer galvanitzat sigma i suportada per muntants amb perfil d'acer galvanitzat C-120 revestida de fusta tractada de secció de 40 mm de gruix al frontal i 30 mm de gruix als laterals. Distància entre suports 4 m i per anar clavats tipus BEAM N2 S4R de AVF o equivalent, inclòs elements de fixació, material auxiliar	55,31000 €
			Altres conceptes	40,76000 €
P-14	PD5F-.62H	m	Cuneta triangular d'1,00 m d'amplària i 0,25 m de fondària, sense revestir, inclòs excavació en terreny no classificat, refinat, càrrega i transport a l'abocador dels materials resultants	13,98 €
			Altres conceptes	13,98000 €
P-15	PD5M-50TX	m	Drenatge amb tub ranurat de PVC de D=160 mm i reblert amb material filtrant fins a 50 cm per sobre del dren	38,74 €
	BD50-0LJZ	m	Tub volta ranurat de PVC, de paret simple i 160 mm	8,82000 €
	B03J-0K8V	t	Grava de pedrera, per a drens	11,02179 €
			Altres conceptes	18,89821 €
P-16	PPA000SS	PA	Partida alçada de cobrament íntegre per la Seguretat i Salut a l'obra, en base a l'Estudi de Seguretat i Salut	2.365,00 €
			Sense descomposició	2.365,00000 €
P-17	PPAX0000	PA	Partida alçada de cobrament íntegre per la gestió de residus de construcció i demolició, en base a l'Estudi de Gestió de Residus.	605,00 €
			Sense descomposició	605,00000 €
P-18	PR434-8UN	u	Subministrament de Fraxinus angustifolia de perímetre de 12 a 14 cm, amb pa de terra de diàmetre mínim 39 cm i profunditat mínima 27,3 cm segons fórmules NTJ	60,98 €
	BR433-22KY	u	Fraxinus angustifolia de perímetre de 12 a 14 cm, amb pa de terra de diàmetre mínim 39 cm i profunditat mínima 27,3 cm segons fórmules NTJ	55,44000 €
			Altres conceptes	5,54000 €
P-19	PR434-8UN	u	Subministrament de Fraxinus angustifolia de perímetre de 14 a 16 cm, amb pa de terra de diàmetre mínim 45 cm i profunditat mínima 31,5 cm segons fórmules NTJ	76,20 €
	BR433-22KZ	u	Fraxinus angustifolia de perímetre de 14 a 16 cm, amb pa de terra de diàmetre mínim 45 cm i profunditat mínima 31,5 cm segons fórmules NTJ	69,27000 €
			Altres conceptes	6,93000 €
P-20	PR60-8YQJ	u	Plantació d'arbre planifoli amb pa de terra o contenidor, de 14 a 18 cm de perímetre de tronc a 1 m d'alçària (a partir del coll de l'arrel), excavació de clot de plantació de 80x80x80 cm amb mitjans manuals, en un pendent inferior al 35 %, reblert del clot amb substitució total de terra de l'excavació per sorra rentada i compost (70%-30%), primer reg i càrrega de les terres sobrants a camió	123,66 €
	B03L-05MX	t	Sorra de riu rentada de 0.1 a 0.5 mm	27,65414 €
	B011-05ME	m3	Aigua	0,22630 €

QUADRE DE PREUS NÚMERO 2

NÚMERO	CODI	UA	DESCRIPCIÓ	PREU
	BR32-21DJ	m3	Compost de classe I, d'origen vegetal, segons NTJ 05C, subministrat a granel	6,55411 €
			Altres conceptes	89,22545 €
P-21	PRA1-.OEV	m2	Hidrosembra de capa herbàcia en dues fases amb espècies adaptades agroclimàticament a la zona, inclòs el subministrament de tots els components necessaris (llavors, mulch, estabilitzant, bioactivador, adobs), regs d'arrelament, així com el manteniment necessari fins a la recepció de l'obra	1,92 €
	BR37-0WNZ	kg	Estabilitzant sintètic de base acrílica	0,40095 €
	BR34-0XRE	kg	Encoixinament protector per a hidrosombres de fibra semicurta	0,22200 €
	BR31-132Q	kg	Bioactivador microbià	0,10260 €
	BR30-0XRF	kg	Adob mineral sòlid de fons d'alliberament lent	0,16410 €
	B011-05ME	m3	Aigua	0,00442 €
	BR4U0-21GV	kg	Barreja de llavors per a gespa tipus mixta amb addició d'espècies arbustives i/o de flor, segons NTJ 07N	0,67585 €
			Altres conceptes	0,35008 €
P-22	PREQ1-.I91	m2	Recollida de brossa amb mitjans manuals i càrrega sobre camió o contenidor	0,22 €
			Altres conceptes	0,22000 €

Vilanant, febrer de 2025

L'autor del projecte,



Joan Macarro Ortega
 Enginyer de Camins Canals i Ports
 Col·legiat núm. 20.306
 ABM, Serveis d'Enginyeria i Consulting, S.L

PRESSUPOST

PRESSUPOST

Obra	01	Pressupost 22130
Capítol	01	ACTUACIÓ 1
Títol 3	01	MILLORA DEL CAMÍ

NUM. CODI	UA	DESCRIPCIÓ	PREL	AMIDAMENT	IMPORT	
1	P2241-52SM	m2	Repàs i piconatge d'esplanada, amb compactació del 95% PM (P - 4)	1,77	1.181,250	2.090,81
2	P92A-DX84	m3	Subbase de tot-u artificial, col·locada amb estenedora i piconatge del material al 98% del PM (P - 11)	32,46	94,500	3.067,47
3	PD5F-.62H	m	Cuneta triangular d'1,00 m d'amplària i 0,25 m de fondària, sense revestir, inclòs excavació en terreny no classificat, refinat, càrrega i transport a l'abocador dels materials resultants (P - 14)	13,98	50,000	699,00
TOTAL	Títol 3	01.01.01			5.857,28	

Obra	01	Pressupost 22130
Capítol	02	ACTUACIÓ 2
Títol 3	01	TREBALLS PREVIS

NUM. CODI	UA	DESCRIPCIÓ	PREL	AMIDAMENT	IMPORT	
1	P22D0-.2YM	m2	Esbrassada en qualsevol tipus de terreny, amb part proporcional de zones boscoses, deixant la llenya a disposició de l'Administració, definides als plànols, mesurat sobre perfil teòric, inclosa arrancada o tala d'arbres, soca, càrrega i transport a l'abocador o aplec, cànon d'abocament i manteniment de l'abocador (P - 8)	1,30	120,000	156,00
2	PREQ1-.191	m2	Recollida de brossa amb mitjans manuals i càrrega sobre camió o contenidor (P - 22)	0,22	120,000	26,40
TOTAL	Títol 3	01.02.01			182,40	

Obra	01	Pressupost 22130
Capítol	02	ACTUACIÓ 2
Títol 3	02	MOVIMENT DE TERRES

NUM. CODI	UA	DESCRIPCIÓ	PREL	AMIDAMENT	IMPORT	
1	P221H-EL6E	m3	Excavació en zona de desmunt, de terra vegetal, amb mitjans mecànics i càrrega sobre camió (P - 3)	2,69	56,500	151,99
2	P221H-EL6D	m3	Excavació en zona de desmunt, de terreny no classificat, amb mitjans mecànics i càrrega sobre camió (P - 2)	3,91	102,300	399,99
3	P2257-54AZ	m3	Terraplenada i piconatge per a coronació de terraplè amb material tolerable de la pròpia excavació, en tongades de més de 25 i fins a 50 cm, amb una compactació del 90 % del PM (P - 5)	7,03	125,400	881,56
4	P2212-55U9	m3	Excavació de fonaments sense rampa d'accés, fins a 4 m de fondària i més de 2 m d'amplària, en terreny fluix, amb mitjans mecànics, i càrrega sobre camió (P - 1)	10,24	126,000	1.290,24
TOTAL	Títol 3	01.02.02			2.723,78	

Obra	01	Pressupost 22130
Capítol	02	ACTUACIÓ 2
Títol 3	03	MUR D'ESCULLERA

NUM. CODI	UA	DESCRIPCIÓ	PREL	AMIDAMENT	IMPORT	
1	P225M-.ZM3	m3	Rebliment amb material granular filtrant al darrera d'alçats de murs i estreps d'estructures, obres de drenatge transversal amb tubs	57,27	42,000	2.405,34

PRESSUPOST

NUM. CODI	UA	DESCRIPCIÓ	PREL	AMIDAMENT	IMPORT	
2	PD5M-50TX	m	metàl·lics corrugats i testeres i voltes prefabricats de formigó, inclòs estesa i compactació segons condicions del Plec de Prescripcions Tècniques, mesurat sobre perfil teòric (P - 7)	38,74	12,000	464,88
3	P7B1-6Q4C	m2	Drenatge amb tub ranurat de PVC de D=160 mm i reblert amb material filtrant fins a 50 cm per sobre del dren (P - 15)	4,27	168,000	717,36
4	P3J3-.C36	m3	Geotèxtil format per feltre de polipropilè no teixit lligat mecànicament de 200 a 250 g/m2, col·locat sense adherir (P - 10)	80,10	301,800	24.174,18
TOTAL		Titul 3	01.02.03	27.761,76		

Obra	01	Pressupost 22130
Capítol	02	ACTUACIÓ 2
Titul 3	04	FERMS,PAVIMENTS I PROTECCIONS

NUM. CODI	UA	DESCRIPCIÓ	PREL	AMIDAMENT	IMPORT	
1	P92A-DX84	m3	Subbase de tot-u artificial, col·locada amb estenedora i piconatge del material al 98% del PM (P - 11)	32,46	23,400	759,56

TOTAL		Titul 3	01.02.04	759,56	
--------------	--	----------------	-----------------	---------------	--

Obra	01	Pressupost 22130
Capítol	02	ACTUACIÓ 2
Titul 3	05	MESURES D'INTEGRACIÓ AMBIENTAL

NUM. CODI	UA	DESCRIPCIÓ	PREL	AMIDAMENT	IMPORT	
1	P225A-IZLW	m3	Estesa de terra vegetal de la obra sobre la superfície dels talussos amb mitjans mecànics i manuals (P - 6)	26,63	24,000	639,12
2	PRA1-.OEV	m2	Hidrosembra de capa herbàcia en dues fases amb espècies adaptades agroclimàticament a la zona, inclòs el subministrament de tots els components necessaris (llavors, mulch, estabilitzant, bioactivador, adobs), regs d'arrelament, així com el manteniment necessari fins a la recepció de l'obra (P - 21)	1,92	120,000	230,40
3	PR434-8UN0	u	Subministrament de Fraxinus angustifolia de perímetre de 12 a 14 cm, amb pa de terra de diàmetre mínim 39 cm i profunditat mínima 27,3 cm segons fórmules NTJ (P - 18)	60,98	1,000	60,98
4	PR434-8UN1	u	Subministrament de Fraxinus angustifolia de perímetre de 14 a 16 cm, amb pa de terra de diàmetre mínim 45 cm i profunditat mínima 31,5 cm segons fórmules NTJ (P - 19)	76,20	1,000	76,20
5	PR60-8YQJ	u	Plantació d'arbre planifoli amb pa de terra o contenidor, de 14 a 18 cm de perímetre de tronc a 1 m d'alçària (a partir del coll de l'arrel), excavació de clot de plantació de 80x80x80 cm amb mitjans manuals, en un pendent inferior al 35 %, reblert del clot amb substitució total de terra de l'excavació per sorra rentada i compost (70%-30%), primer reg i càrrega de les terres sobrants a camió (P - 20)	123,66	2,000	247,32

TOTAL		Titul 3	01.02.05	1.254,02	
--------------	--	----------------	-----------------	-----------------	--

Obra	01	Pressupost 22130
Capítol	03	ACTUACIÓ 3
Titul 3	01	TREBALLS PREVIS

NUM. CODI	UA	DESCRIPCIÓ	PREL	AMIDAMENT	IMPORT	
1	P22D0-.2YM	m2	Esbossada en qualsevol tipus de terreny, amb part proporcional de zones boscoses, deixant la llenya a disposició de l'Administració, definides als plànols, mesurat sobre perfil teòric, inclosa arrancada o	1,30	400,000	520,00

PRESSUPOST

		tala d'arbres, soca, càrrega i transport a l'abocador o aplec, cànon d'abocament i manteniment de l'abocador (P - 8)				
2	PREQ1-.I91	m2	Recollida de brossa amb mitjans manuals i càrrega sobre camió o contenidor (P - 22)	0,22	400,000	88,00
TOTAL	Títol 3		01.03.01			608,00

Obra	01	Pressupost 22130
Capítol	03	ACTUACIÓ 3
Títol 3	02	MOVIMENT DE TERRES

NUM. CODI	UA	DESCRIPCIÓ	PREL	AMIDAMENT	IMPORT	
1	P221H-EL6E	m3	Excavació en zona de desmunt, de terra vegetal, amb mitjans mecànics i càrrega sobre camió (P - 3)	2,69	171,600	461,60
2	P221H-EL6D	m3	Excavació en zona de desmunt, de terreny no classificat, amb mitjans mecànics i càrrega sobre camió (P - 2)	3,91	435,900	1.704,37
3	P2257-54AZ	m3	Terraplenada i piconatge per a coronació de terraplè amb material tolerable de la pròpia excavació, en tongades de més de 25 i fins a 50 cm, amb una compactació del 90 % del PM (P - 5)	7,03	522,800	3.675,28
4	P2212-55U9	m3	Excavació de fonaments sense rampa d'accés, fins a 4 m de fondària i més de 2 m d'amplària, en terreny fluix, amb mitjans mecànics, i càrrega sobre camió (P - 1)	10,24	465,300	4.764,67
TOTAL	Títol 3		01.03.02			10.605,92

Obra	01	Pressupost 22130
Capítol	03	ACTUACIÓ 3
Títol 3	03	MUR D'ESCALLERA

NUM. CODI	UA	DESCRIPCIÓ	PREL	AMIDAMENT	IMPORT	
1	P225M-.ZM3	m3	Rebliment amb material granular filtrant al darrera d'alçats de murs i estreps d'estructures, obres de drenatge transversal amb tubs metàl·lics corrugats i testeres i voltes prefabricats de formigó, inclòs estesa i compactació segons condicions del Plec de Prescripcions Tècniques, mesurat sobre perfil teòric (P - 7)	57,27	154,000	8.819,58
2	PD5M-50TX	m	Drenatge amb tub ranurat de PVC de D=160 mm i reblert amb material filtrant fins a 50 cm per sobre del dren (P - 15)	38,74	44,000	1.704,56
3	P7B1-6Q4C	m2	Geotèxtil format per feltre de polipropilè no teixit lligat mecànicament de 200 a 250 g/m2, col·locat sense adherir (P - 10)	4,27	616,000	2.630,32
4	P3J3-.C36	m3	Escullera amb blocs de pedra calcària de 1200 a 4000 kg de pes, col·locats amb grua (P - 9)	80,10	1.064,600	85.274,46
TOTAL	Títol 3		01.03.03			98.428,92

Obra	01	Pressupost 22130
Capítol	03	ACTUACIÓ 3
Títol 3	04	REPARACIÓ FERM I PROTECCIONS

NUM. CODI	UA	DESCRIPCIÓ	PREL	AMIDAMENT	IMPORT	
1	PB23-.FRH	m	Barrera de seguretat mixta de fusta i acer, amb nivell de contenció N2, amplària de treball W5, índex de severitat A i deflexió dinàmica 1,4 segons UNE-EN 1317-2, composta per barana horitzontal de fusta tractada de secció rectangular aproximada de 210 mm d'alçària i 110 mm de gruix, armada interiorment amb perfil metàl·lic d'acer galvanitzat sigma i suportada per muntants amb perfil d'acer galvanitzat C-120 revestida de fusta tractada de secció de 40 mm de gruix al frontal i 30 mm de gruix als laterals. Distància entre suports 4	96,07	27,000	2.593,89

PRESSUPOST

2	PB20-.T7T	u	m i per anar clavats tipus BEAM N2 S4R de AVF o equivalent, inclòs elements de fixació, material auxiliar, totalment col·locada en recta o corbada de qualsevol radi (P - 13)	435,10	2,000	870,20
			Terminal curt de 4 m de barrera de seguretat metàl·lica simple, amb abatiment al terreny, format per un perfil longitudinal de secció doble ona, suports C- 120 col·locats clavats a terra cada 2 m, captallums, peces especials i elements de fixació, col·locat (P - 12)			

TOTAL	Títol 3	01.03.04	3.464,09
--------------	----------------	-----------------	-----------------

Obra	01	Pressupost 22130
Capítol	03	ACTUACIÓ 3
Títol 3	05	MESURES D'INTEGRACIÓ AMBIENTAL

NUM. CODI	UA	DESCRIPCIÓ	PREL	AMIDAMENT	IMPORT	
1	P225A-IZLW	m3	Estesa de terra vegetal de la obra sobre la superfície dels talussos amb mitjans mecànics i manuals (P - 6)	26,63	52,000	1.384,76
2	PRA1-.OEV	m2	Hidrosembra de capa herbàcia en dues fases amb espècies adaptades agroclimàticament a la zona, inclòs el subministrament de tots els components necessaris (llavors, mulch, estabilitzant, bioactivador, adobs), regs d'arrelament, així com el manteniment necessari fins a la recepció de l'obra (P - 21)	1,92	260,000	499,20
3	PR434-8UN0	u	Subministrament de Fraxinus angustifolia de perímetre de 12 a 14 cm, amb pa de terra de diàmetre mínim 39 cm i profunditat mínima 27,3 cm segons fórmules NTJ (P - 18)	60,98	2,000	121,96
4	PR434-8UN1	u	Subministrament de Fraxinus angustifolia de perímetre de 14 a 16 cm, amb pa de terra de diàmetre mínim 45 cm i profunditat mínima 31,5 cm segons fórmules NTJ (P - 19)	76,20	4,000	304,80
5	PR60-8YQJ	u	Plantació d'arbre planifoli amb pa de terra o contenidor, de 14 a 18 cm de perímetre de tronc a 1 m d'alçària (a partir del coll de l'arrel), excavació de clot de plantació de 80x80x80 cm amb mitjans manuals, en un pendent inferior al 35 %, reblert del clot amb substitució total de terra de l'excavació per sorra rentada i compost (70%-30%), primer reg i càrrega de les terres sobrants a camió (P - 20)	123,66	6,000	741,96

TOTAL	Títol 3	01.03.05	3.052,68
--------------	----------------	-----------------	-----------------

Obra	01	Pressupost 22130
Capítol	04	NO TRAMIFICAT
Títol 3	01	SEGURETAT I SALUT

NUM. CODI	UA	DESCRIPCIÓ	PREL	AMIDAMENT	IMPORT	
1	PPA000SS	PA	Partida alçada de cobrament íntegre per la Seguretat i Salut a l'obra, en base a l'Estudi de Seguretat i Salut (P - 16)	2.365,00	1,000	2.365,00

TOTAL	Títol 3	01.04.01	2.365,00
--------------	----------------	-----------------	-----------------

Obra	01	Pressupost 22130
Capítol	04	NO TRAMIFICAT
Títol 3	02	GESTIO DE RESIDUS

NUM. CODI	UA	DESCRIPCIÓ	PREL	AMIDAMENT	IMPORT	
1	PPAX0000	PA	Partida alçada de cobrament íntegre per la gestió de residus de construcció i demolició, en base a l'Estudi de Gestió de Residus. (P - 17)	605,00	1,000	605,00

PRESSUPOST

TOTAL	Títol 3	01.04.02	605,00
--------------	----------------	-----------------	---------------

RESUM DEL PRESSUPOST

RESUM DE PRESSUPOST

Pàg.: 1

NIVELL 3 : Activitat			Import
Activitat	01.01.01	MILLORA DEL CAMÍ	5.857,28
Capítol	01.01	ACTUACIÓ 1	5.857,28
Activitat	01.02.01	TREBALLS PREVIS	182,40
Activitat	01.02.02	MOVIMENT DE TERRES	2.723,78
Activitat	01.02.03	MUR D'ESCULLERA	27.761,76
Activitat	01.02.04	FERMS,PAVIMENTS I PROTECCIONS	759,56
Activitat	01.02.05	MESURES D'INTEGRACIÓ AMBIENTAL	1.254,02
Capítol	01.02	ACTUACIÓ 2	32.681,52
Activitat	01.03.01	TREBALLS PREVIS	608,00
Activitat	01.03.02	MOVIMENT DE TERRES	10.605,92
Activitat	01.03.03	MUR D'ESCULLERA	98.428,92
Activitat	01.03.04	REPARACIÓ FERM I PROTECCIONS	3.464,09
Activitat	01.03.05	MESURES D'INTEGRACIÓ AMBIENTAL	3.052,68
Capítol	01.03	ACTUACIÓ 3	116.159,61
Activitat	01.04.01	SEGURETAT I SALUT	2.365,00
Activitat	01.04.02	GESTIO DE RESIDUS	605,00
Capítol	01.04	NO TRAMIFICAT	2.970,00
			157.668,41

NIVELL 2 : Capítol			Import
Capítol	01.01	ACTUACIÓ 1	5.857,28
Capítol	01.02	ACTUACIÓ 2	32.681,52
Capítol	01.03	ACTUACIÓ 3	116.159,61
Capítol	01.04	NO TRAMIFICAT	2.970,00
Obra	01	Pressupost 22130	157.668,41
			157.668,41

NIVELL 1 : Obra			Import
Obra	01	Pressupost 22130	157.668,41
			157.668,41

PRESSUPOST GENERAL

PRESSUPOST D'EXECUCIÓ PER CONTRACTE

Pàg. 1

PRESSUPOST D'EXECUCIÓ MATERIAL.....	157.668,41
13 % DESPESES GENERALS SOBRE 157.668,41.....	20.496,89
6 % BENEFICI INDUSTRIAL SOBRE 157.668,41.....	9.460,10
Subtotal	187.625,40
21 % IVA SOBRE 187.625,40.....	39.401,33
TOTAL PRESSUPOST PER CONTRACTE	€ 227.026,73

Aquest pressupost d'execució per contracte puja a

(DOS-CENTS VINT-I-SET MIL VINT-I-SIS EUROS AMB SETANTA-TRES CÈNTIMS)

Vilanant, febrer de 2025

L'autor del projecte,



Joan Macarro Ortega
Enginyer de Camins Canals i Ports
Col·legiat núm. 20.306
ABM, Serveis d'Enginyeria i Consulting, S.L