

MITJANÇANT AQUESTES SIGNATURES ELECTRÒNIQUES ES DÓNA PER SIGNADA LA RESTA DE LA DOCUMENTACIÓ

## PROJECTE TÈCNIC

# ADEQUACIÓ DE MUR I TERRENY A LA ZONA DEL BANCAL

INCLOU ESTUDI BÀSIC DE SEGURETAT I SALUT

POLÍGON 9, PARCEL·LA 206 - EL BANCAL · AJUNTAMENT DE JOSA I TUIXÉN

## **PROJECTE TÈCNIC PER ADEQUACIÓ DE MUR I TERRENY A LA ZONA DEL BANCAL**

### **ÍNDEX**

#### **MM. MEMÒRIA**

- DG. Dades Generals
- MD. Memòria Descriptiva

#### **DG. DOCUMENTACIÓ GRÀFICA**

- A01. Localització. Emplaçament i situació
- A02. Projecte. Planta General

#### **AM. AMIDAMENTS I PRESSUPOST**

#### **AN. ANNEXOS A LA MEMÒRIA**

- AN 1 Àmbit d'actuació
- AN 2 Reportatge fotogràfic

#### **DC. DOCUMENTACIÓ COMPLEMENTÀRIA**

- DC 1 Gestió de residus
- DC 2 Estudi bàsic de Seguretat i Salut

#### **PC. PLEC DE CONDICIONS**

- PC 1 Plec de condicions administratives
- PC 2 Plec de condicions tècniques particulars



DG. DADES GENERALS

DG 1. Identificació i objecte de l'encàrrec

Títol

Objecte

Situació

DG 2. Agents de l'encàrrec

Promotor

Tècnics

DG 3. Relació de documents complementaris

## **DG 1. IDENTIFICACIÓ I OBJECTE DE L'ENCÀRREC**

### **Títol**

Projecte tècnic d'adequació de mur i terreny a la zona del Bancal

### **Objecte**

L'objecte de l'encàrrec és la realització del projecte tècnic que permeti adequar les obres del mur de pedra a la zona del Bancal.

### **Situació**

Polígon 9, parcel·la 206 – EL BANCAL - 25717 Josa i Tuixén - Lleida  
Ref. cadastral: 25147A009002060000JD

## **DG 2. AGENTS DE L'ENCÀRREC**

### **Promotor**

Ajuntament de Josa i Tuixén – CIF. P-2529700-C  
Domicili a Plaça Serra del Cadí 1. 25717 Tuixent - Lleida  
Tel.: 973370216

### **Tècnics**

Amadeu Jezequel Serra, amb N.I.F. 52179687R  
Col·legiat nº 43529 en el Col·legi d'Arquitectes de Catalunya.  
Tel. 601 438 007 correu-e: amadeu.jezequel@esbos.cat

Juan José Ojeda Salas, amb N.I.F. 43437839Q  
Col·legiat nº 55068 en el Col·legi d'Arquitectes de Catalunya.  
Tel. 649 152 177 correu-e: juanjo.ojeda@esbos.cat

Domicili a efectes de notificació: plaça Narcís Oller, núm.6, local 4, 08006 Barcelona  
Correu-e a efectes de notificació: amadeu.jezequel@esbos.cat

## **DG 3. RELACIÓ DE DOCUMENTS COMPLEMENTARIS**

La present memòria no incorpora la realització de documents complementaris o projectes parcials per al seu desenvolupament.

**MD. MEMÒRIA DESCRIPTIVA**

**MD 1. Informació prèvia**

1.1 Antecedents

1.2 Condicionants de partida

**MD 2. Descripció de les obres**

**MD 3. Situació final**

**MD 4. Termini d'execució**

## MD 1. INFORMACIÓ PRÈVIA

### 1.1. Antecedents

L'Ajuntament de Josa i Tuixén disposa d'un terreny al terme municipal de Tuixent, situat als afores del municipi de camí al pavelló poliesportiu que actualment té un ús agrícola s'anomena col·loquialment amb el nom d'El Bancal.

Gran part terreny, limita en paral·lel amb un camí preexistent que connecta el centre del municipi amb el poliesportiu. En aquest llinar hi ha una diferència de cota que està salvada mitjançant un marge realitzat en pedra seca.

Aquest marge presenta uns problemes de contenció i estabilitat de terres degut probablement a problemes de drenatge en la seva construcció. Aquest fet suposa un risc per als vianants que transitin pel camí en èpoques de humides, ja que es poden produir desprendiments.

### 1.2. Condicionants de partida

La reconstrucció del mur no pot envair superfície del camí i ha de mantenir la mateixa linealitat de la parcel·la a la qual dona marge.

## MD 2. DESCRIPCIÓ DE LES OBRES

Les obres de restitució del mur estan pensades en diferents actuacions que relacionem tot seguit.

1. Treballs previs de retirada del mur existent i condicionament del marge de terra en una longitud de 130,00m, ampliant-lo cap a l'interior de la parcel·la fins a una amplada aproximada de 2,00m per tal de poder inserir noves filades de rocalla de dimensions superiors a la pedra existent.  
Les terres extretes es reubicaran en la mateixa parcel·la segons indicacions de la DF.
2. Construcció de nou mur de marge realitzat amb rocalla d'alçada mitjana de 2,50m, compostat per fileres col·locades amb mitjans mecànics i encastats en rasa prèviament executada per tal d'assegurar el seu assentament. La primera filada de pedres de rocalla es rejuntarà amb morter entre les peces que conformen el mur i amb la filada superior, per tal d'assegurar la seva estabilitat.  
Les filades es regularan entre elles la proporció adequada per tal que el mur es mantingui estable gravitacionalment.
3. Es condicionaran les terres de la part superior del mur, de forma que s'estabilitzaran i compactaran deixant la vora de parcel·la totalment perfilada.

## MD 3. SITUACIÓ FINAL

Un cop finalitzades les diferents tasques es disposarà d'un mur de rocalla que limitarà la vora de parcel·la. Quant al camí preparat pels vianants, aquest tindrà un aspecte més cuidat i consolidat amb el mur perimetral de parcel·la.

## MD 4. TERMINI D'EXECUCIÓ

El termini d'execució de l'obra s'estima en 1 mes, tot i que dependrà de les condicions de la contracta com de les condicions climatològiques.









LOCALITZACIÓ e. s/e

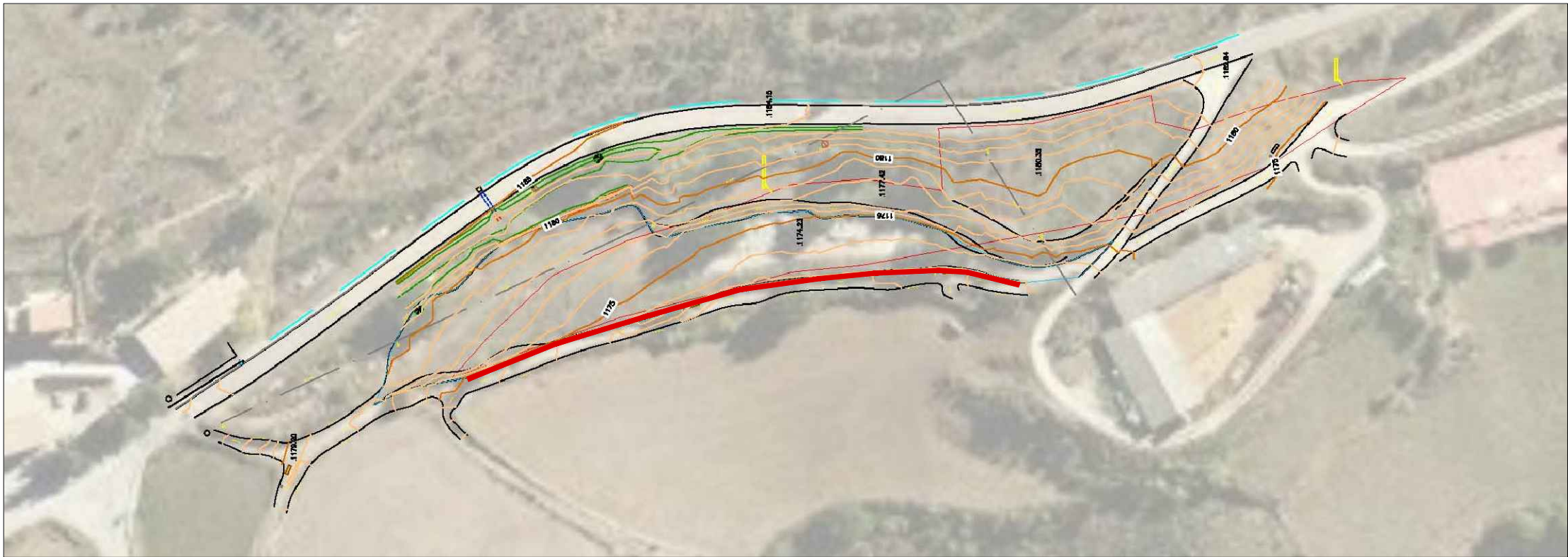

UBICACIÓ DE L'ACTUACIÓ AL TERME MUNICIPAL DE TUIJÉN e. s/e



EMPLAÇAMENT DE L'OBRA e. s/e

<b>ARQUITECTES:</b> AMADEU JEZEQUEL SERRA COAC - 43529 / COAIB - 951978  JUAN JOSÉ OJEDA SALAS COAC - 55068 / COAIB - 953243		<b>PROMOTOR:</b> AJUNTAMENT DE JOSA I TUIJÉN	<b>PROJECTE TÈCNIC</b> <b>ADEQUACIÓ DE MUR I TERRENY A LA ZONA DEL BANCAL</b> POLÍGON 9 PARCEL·LA 206 - EL BANCAL - 25717 JOSA I TUIJÉN - LLEIDA		 <b>A01</b> Rev.- 00
<b>NOMÉS TINDRAN VALIDESA ELS PLÀNOLS MODIFICATS DATATS I SIGNATS PER LA D.F.</b> No pendrà mides sobre els plànols, i només s'hi donarà a les cotes expressades 7/10. Possibles canvis i addicions entre documents de projecte i obra s'han de fer comunicats a la D.F., la qual determinarà la seva validesa o prioritat. Els plànols s'hauran d'imprimir conjuntament amb tots els documents rellevants del projecte, incloent la documentació escrita, els plànols d'estructura, instal·lacions, etc.			<b>PLÀNOL:</b> DG A. Definició arquitectònica de l'edifici LOCALITZACIÓ _ Situació i emplaçament	 ESCALA: ---- FORMAT: A3 REF. PROJ: 859 DATA: 06/2024	



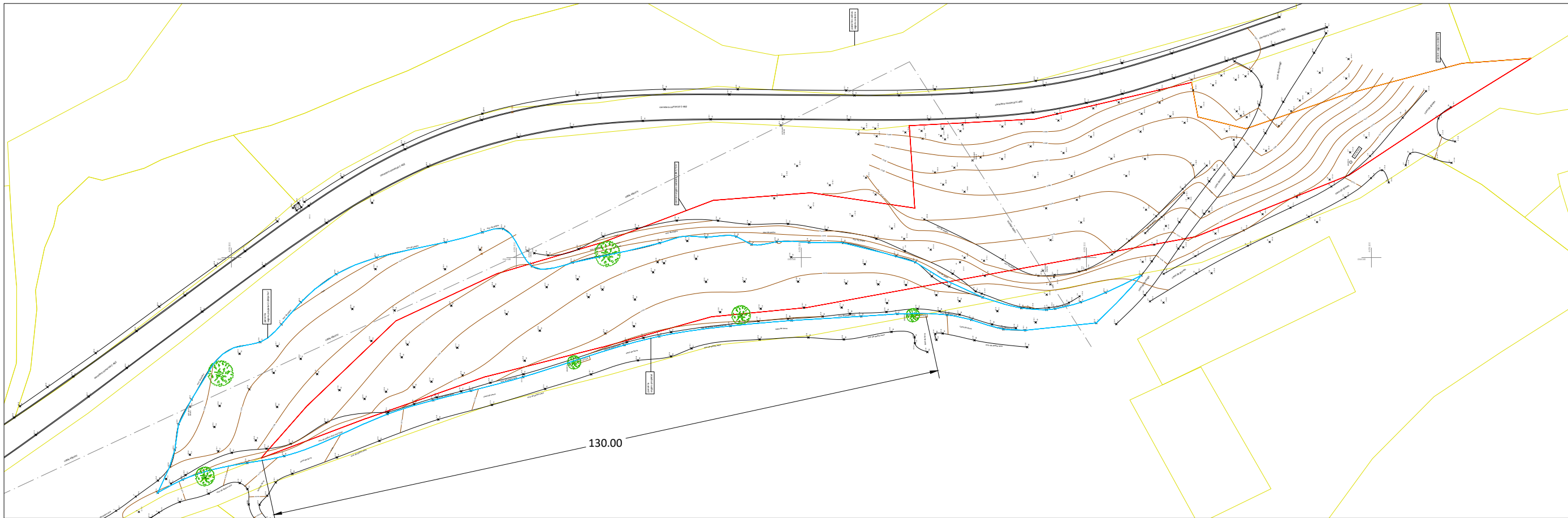

EMPLAÇAMENT DE L'OBRA e. 1/750

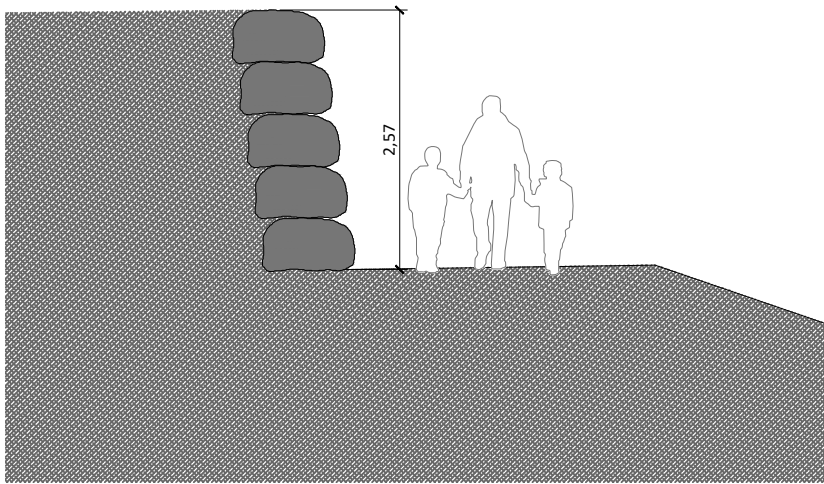

**ARQUITECTES:**  
AMADEU JEZEQUEL SERRA  
COAC - 43529 / COAIB - 951978  
  
JUAN JOSÉ OJEDA SALAS  
COAC - 55068 / COAIB - 953243

**PROMOTOR:**  
AJUNTAMENT DE JOSA I TUIXÉN

PROJECTE TÈCNIC  
**ADEQUACIÓ DE MUR I TERRENY A LA ZONA DEL BANCAL**

POLÍGON 9, PARCEL·LA 206 , EL BANCAL - 25717 JOSA I TUIXÉN - LLEIDA

**PLÀNOL:** DG A. Definició arquitectònica de l'edifici  
PROJECTE \_ Planta i secció tipus



ESCALA: 1/75  
FORMAT: A3  
REF. PROJ: 859  
DATA: 06/2024

**A02**  
Rev.- 00

**NOMÉS TINDRAN VALIDESA ELS PLÀNOLS MODIFICATS DATATS I SIGNATS PER LA D.F.**  
No pendre mides sobre els plànols. Només atendre a les cotes expressades // Totes les dimensions es comprovaran en obra // Possibles contradiccions entre documents de projecte hauran de ser comunicats a la D.F., la qual determinarà la seva validesa o prioritat // Els plànols s'hauran d'interpretar conjuntament amb tots els documents rellevants del projecte, incloent la documentació escrita, els plànols d'estructura, instal·lacions, etc.



## ADEQUACIÓ DE MUR I TERRENY A LA ZONA DEL BANCAL

CODI	Ut	Resum	CanPres
<b>CAPITOL 1</b>		<b>MOVIMENT DE TERRES</b>	
01	m <sup>3</sup>	<p>Moviment de terres</p> <p>Retirada de terres fins a 3,00m d'alçada, executada amb mitjans mecànics, amb reutilització i distribució de les terres extretes a la mateixa parcel·la. Inclou execució de petita rasa per a encastrament de la primera filada del mur de rocalla.</p> <p>L= 130,00m      H= 2,50m      A= 2,00m</p>	650,00
<b>CAPITOL 2</b>		<b>FORMACIÓ DE MUR DE ROCALLA</b>	
02	m <sup>2</sup>	<p>Formació de mur de rocalla</p> <p>Subministrament i col·locació pedres de rocalla fins a una alçada de 3,00m, per a construcció de mur de contenció de terres amb mitjans mecànics. Inclou fonamentació de la primera filada de rocalla per tal d'assegurar la seva estabilitat.</p> <p>Inclou tots els elements i materials necessaris per a la seva correcta execució i acabat.</p> <p>Inclou el condicionament i trobada del terreny amb la rocalla a la part superior del mur.</p> <p>L= 130,00m      H= 2,50m</p>	325,00
<b>CAPITOL 3</b>		<b>TREBALLS I REMATS NO PREVISTOS EN L'OBRA</b>	
03	PA	<p>Treballs i remats no previstos en l'obra</p> <p>Partida alçada per a treballs i remats no previstos</p> <p>1 ut</p>	1,00
<b>CAPITOL 4</b>		<b>SEGURETAT I SALUT</b>	
04	ut	<p>Seguretat i salut</p> <p>Conjunt d'equips de protecció individual i col·lectiva necessaris per al compliment de la Normativa vigent en matèria de Seguretat i Salut en el treball.</p> <p>Inclou la redacció del Pla de Seguretat i Salut.</p> <p>1 ut</p>	1,00

Projecte: ADEQUACIÓ DE MUR I TERRENY A LA ZONA DEL BANCAL

Capítol	Import
Capítol 1 MOVIMENT DE TERRES	2.320,29
Capítol 2 FORMACIÓ DE MUR DE ROCALLA	36.132,35
Capítol 3 TREBALLS I REMATS NO PREVISTOS EN L'OBRA	2.374,70
Capítol 4 SEGURETAT I SALUT	784,41
<b>Pressupost d'execució material</b>	<b>41.611,75</b>
13% de despeses generals	5.409,53
6% de benefici industrial	2.496,71
<b>Pressupost d'execució per contracta</b>	<b>49.517,99</b>
21% IVA	10.398,78
<b>Pressupost total amb IVA</b>	<b>59.916,77</b>

Puja el pressupost d'execució per contracta a l'expressada quantitat de CINQUANTA-NOU MIL NOU-CENTS SETZE EUROS amb SETANTA-SET CÈNTIMS

**AN. ANNEXOS A LA MEMÒRIA**

- AN.1 Àmbit d'actuació**
- AN 2 Reportatge fotogràfic**







Situació: Alt Urgell – Municipi de Tuixent



Situació: parcel·la El Bancal i àrea d'actuació



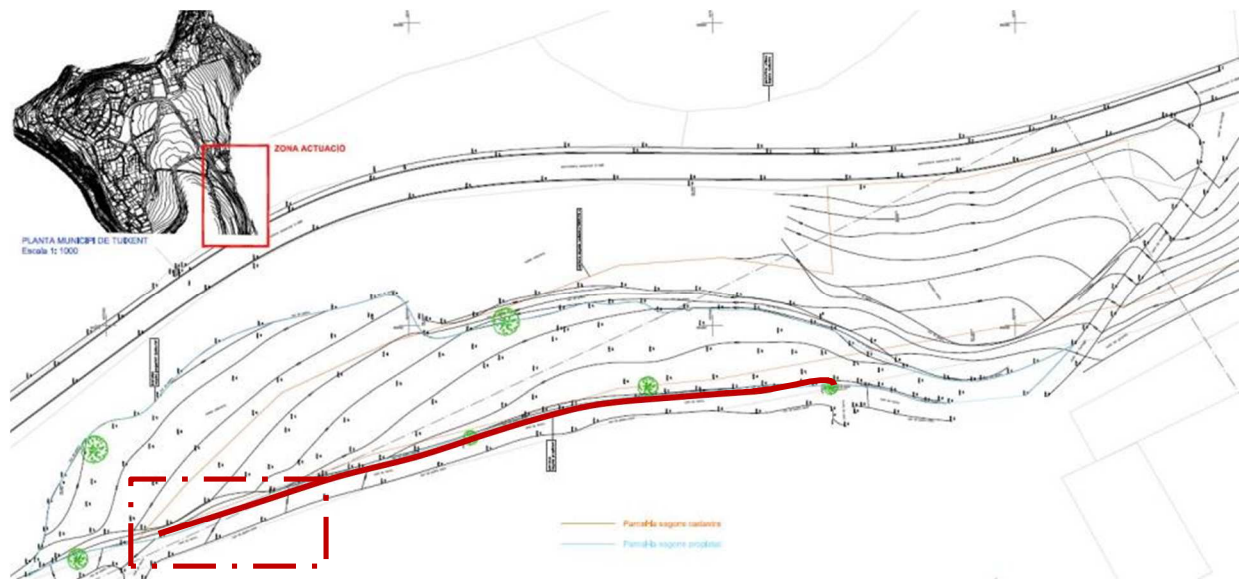

Àrea d'actuació prevista

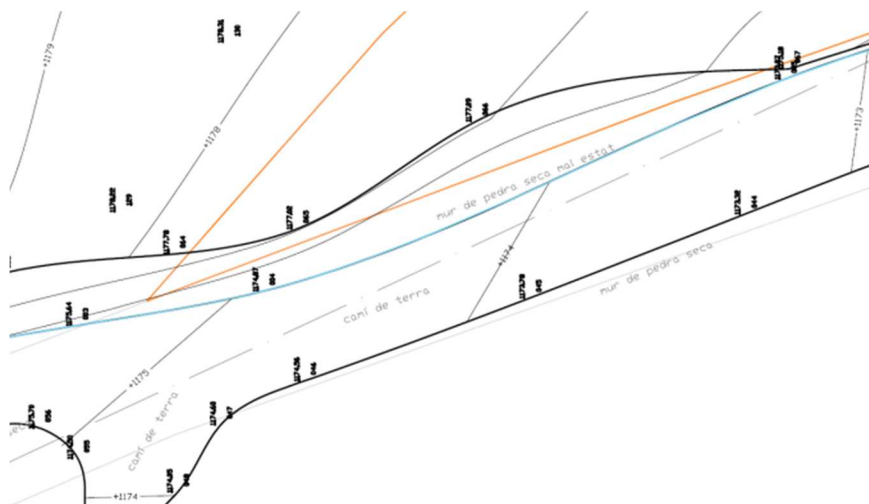

Detall d'una part de l'actuació



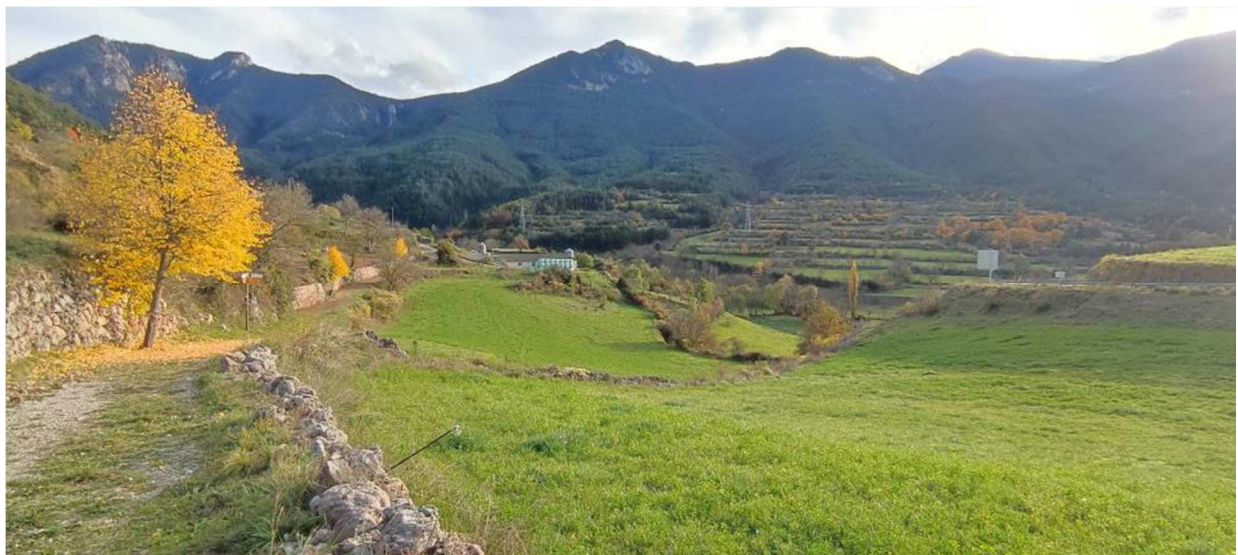

**DC. DOCUMENTACIÓ COMPLEMENTÀRIA**

- DC 1. Gestió de residus**
- DC 2. Estudi bàsic de Seguretat i Salut**





## **1. ANTECEDENTS**

### **1.1. Normativa d'aplicació**

Aquest document es redacta en compliment del que es disposa en:

- L'article 52 de la Llei 8/2019, de 19 de febrer, de Residus i sòls contaminats de les Illes Balears (BOIB Núm.23 de 21/02/2019).

-Els apartats 1.a) i 1.b) de l'article 4 del Reial decret 105/2008 d'1 de febrer del Ministeri de la Presidència, pel qual es regula la producció i gestió de residus de demolició i construcció (BOE Núm. 38 de 13/02/08).

## **2. ESTUDI DE GESTIÓ DE RESIDUS**

### **2.1. Estimació de la quantitat de residus a generar en obra**

La quantificació específica de residus, d'acord amb el Pla Sectorial i amb la caracterització que s'especifica a continuació, s'adjunta en l'Annex 4.2 del present Estudi de gestió de residus.

A continuació, es relaciona la caracterització que s'ha realitzat a partir de l'apartat 17 de la Llista Europea de Residus, amb algunes observacions i puntualitzacions:

17/01: Formigó/ Maó/ Teules i materials ceràmics.

17/02: Fusta / Vidre / Plàstic.

17/03: Mescles bituminoses, quitrà d'hulla o altres productes amb quitrà

17/04: Metalls (fins i tot els seus aliatges).

17/05: Terres, pedres i llims.

Els materials naturals de construcció i demolició tals com terres, argiles, llims, sorres, graves o pedres estan regulats per l'Ordre APM/1007/2017, de 10 d'octubre, sobre normes generals de valorització de materials naturals excavats per a la seva utilització en operacions de farciment i obres diferents a aquelles en les quals es van generar.

17/06 Materials d'aïllament i materials de construcció que contenen amiant.

17/08 Materials de construcció a base de guix.

17/09 Altres residus de construcció i demolició.

Per a veure la llista completa:

<https://eur-lex.europa.eu/legal-content/ES/TXT/?uri=celex%3A32014D0955>

### **2.2. Inventari de residus perillosos**

Quant a la producció de residus perillosos ha de manifestar-se que en principi en aquesta obra no està prevista la seva producció. No obstant això, si durant el desenvolupament de la mateixa es produïssin tals residus, en el seu moment haurà de realitzar-se el corresponent inventari d'aquests, classificant-los segons els subapartats corresponents de les categories de l'ordre MAM/304/2002 17/01, 17/02, 17/03, 17/04, 17/05, 17/06, 17/08 i 17/09, que venen senyalitzats amb \*.

A continuació, es relaciona l'inventari realitzat a partir de l'apartat 17 de la Llista Europea de Residus:

17 01 06*	Mescles, o fraccions separades, de formigó, maons, teules i materials ceràmics que contenen substàncies perilloses.
17 02 04*	Vidre, plàstic i fusta que contenen substàncies perilloses o estan contaminats per elles.
17 03 01*	Mescles bituminoses que contenen quitrà d'hulla.
17 03 03*	Quitrà d'hulla i productes amb quitrà.
17 04 09*	Residus metàl·lics contaminats amb substàncies perilloses.
17 04 10*	Cables que contenen hidrocarburs, quitrà d'hulla i altres substàncies perilloses.
17 05 03*	Terra i pedres que contenen substàncies perilloses.
17 05 05*	Llots de drenatge que contenen substàncies perilloses.
17 05 07*	Balast de vies fèrries que conté substàncies perilloses.
17 06 01*	Materials d'aïllament que contenen amiant.
17 06 03*	Altres materials d'aïllament que consisteixen en substàncies perilloses o contenen aquestes substàncies.
17 06 05*	Materials de construcció que contenen amiant.
17 08 01*	Materials de construcció a base de guix contaminats amb substàncies perilloses.
17 09 01*	Residus de construcció i demolició que contenen mercuri.
17 09 02*	Residus de construcció i demolició que contenen PCB.
17 09 03*	Altres residus de construcció i demolició (inclosos els residus barrejats) que contenen substàncies perilloses.

### **2.3. Mesures de prevenció de residus**

Han de considerar-se en aquest apartat tot el conjunt de mesures destinades a evitar la generació de residus o aconseguir la seva reducció; i també la de la quantitat de substàncies perilloses o contaminants presents en ells.

Tals mesures bàsicament tendeixen a aconseguir la minimització en origen, que comprèn totes aquelles actuacions preventives a realitzar en obra, per a reduir al màxim la producció de residus.

En relació a aquest tema, ha d'assenyalar-se que la política preventiva a considerar en aquest cas ha de fonamentar-se bàsicament en les directrius que segueixen:

-Adequada organització de l'obra, amb un ordenat control i previsió dels diferents subministraments d'aquesta, per a evitar la presència d'un volum excessiu de materials sobrants, derivats d'una política de compres maximalista.

-Coordinació, supervisió i control dels treballs dels operaris dels diferents oficis i industrials que participin en l'obra, especialment en casos d'obra de paleta tradicional, per a evitar que la falta de comunicació entre els mateixos pugui provocar increments indesitjats en la producció de residus.

-Utilització en l'obra d'elements constructius fàcilment desmuntables, substituïbles o reutilitzables.

-Prioritat d'ús d'aquells materials, productes, instal·lacions i components diversos, l'ocupació dels quals produeixi menors quantitats de residus.

-Utilització en la construcció de materials que arribin a obra amb un alt grau de transformació en components i semi-productes, necessitant un mínim de manipulacions a peu d'obra.

-Construir amb mitjans auxiliars de vida útil llarga, o que quedin incorporats a l'obra de forma definitiva

-Ús de materials reciclats i de reutilització, en farciments, sub-bases de fermes, terraplens, àrids per a elements de formigó no estructural, etc.

-En el cas de realitzar-se per part del promotor diverses obres alhora, organitzar-les de manera que el material auxiliar sobrant d'una d'elles, pugui emprar-se simultàniament en les altres.

-Devolució als fabricants dels materials procedents dels embalatges dels productes emprats que puguin ser objecte de reutilització (especialment en el cas de subministraments paletitzats)

## **2.4. Operacions de reutilització. Valoració o eliminació a que es destinaran els residus generats**

Les operacions de gestió de residus objecte del present projecte corresponen als següents criteris:

**REUTILITZACIÓ:** Considerant aquest concepte en el sentit de l'ús d'un producte utilitzat per a la mateixa finalitat per al qual va ser dissenyat originàriament. Ha d'indicar-se que en els casos que contemplin l'enderrocament d'edificacions, es podran utilitzar en la mateixa obra els materials de recuperació que resultin adequats a la pròpia naturalesa d'aquesta, sempre que aquests compleixin les exigències establertes en els diferents DB's del Codi Tècnic d'Edificació i altres normes, reglaments i instruccions d'aplicació obligatòria.

D'altra banda, ha d'informar-se igualment que, encara que directament no s'hagin d'incloure en aquest estudi, si resulta necessari, es reutilitzarà una part dels productes no contaminats procedents d'excavació en la formació d'anivellaments, farciments i terraplenats de l'obra.

Quant a la resta de productes que puguin ser objecte de posterior reutilització i que no s'hagin d'emprar en l'obra, es podrà optar entre el seu lliurament al gestor responsable del tractament general del servei públic, o la seva adjudicació a empreses especialitzades en la venda de productes usats o reciclats, tot això per a la seva posterior reutilització.

**VALORACIÓ:** S'inclouen en aquest apartat els procediments que permetin l'aprofitament dels recursos continguts en els residus, sense posar en perill la salut humana i sense utilitzar mètodes que puguin causar perjudicis al medi ambient.

En principi, s'ha considerat que en la mateixa obra, per mitjà d'un tractament de triatge i matxucat previ, es pugui procedir a la valoració d'una part dels residus inerts no peril·losos, per a utilitzar-los si es considera convenient, en l'execució de farciments, massissats i formació de sub-bases de diferents components constructius.

Per a la resta de residus ha d'assenyalar-se que, segons la part B) del citat Annex, en aquest cas bàsicament es consideren les operacions dels grups R-1, R-4, R-5, R-10, R-11, per mitjà de les actuacions de separació, tractament i valoració a desenvolupar en els diferents centres de transferència i pretractament, zones d'emmagatzematge temporal, plantes de tractament, centres de valoració i/o eliminació, de l'empresa o empreses autoritzades per a la gestió de residus.



Les operacions de valoració i reciclatge a realitzar per aquest gestor s'orientaran bàsicament a l'obtenció dels següents elements: àrids reciclats (ecograu); productes valoritzables (metalls, plàstics, fustes, vidres, asfalts, etc.) i productes no valoritzables

**ELIMINACIÓ:** Aquest apartat correspon als procediments d'abocament de residus o bé a la seva destrucció, no havent-se previst aquest tipus d'actuacions en el propi àmbit de la mateixa obra.

De forma general ha d'assenyalar-se que, segons la part A) del citat Annex, en aquest cas es consideraran les operacions dels grups D-1, D-12 i D-13, a desenvolupar en les instal·lacions de l'empresa o empreses autoritzades o, si escau, en abocadors autoritzats, per a la part de productes no valoritzables que resulti finalment dels processos de valorització.

## **2.5. Mesures de separació de residus en obra**

D'acord amb les determinacions de les normatives citades, i per a donar compliment de forma genèrica a les exigències d'aquestes, ha d'indicar-se que les mesures de separació a considerar en l'obra són les que segueixen:

I) En primer lloc, separació dels residus produïts en els dos grups generals que segueixen:

- Residus peril·losos
- Residus no peril·losos

II) Quan es prevegi la producció de més de 5 m<sup>3</sup> de residus no peril·losos, aquests al seu torn hauran de separar-se en les dues fraccions que segueixen:

- Residus inerts: S'inclouran en aquest apartat les restes corresponents a materials ceràmics, formigó, petris i similars.
- Resta de residus no peril·losos: S'inclouran en aquest apartat la resta d'aquests tipus de residus, o sigui envasos de qualsevol tipus, restes metàl·liques, fustes, plàstics i similars, etc.

III) D'altra banda, totes aquestes restes hauran de separar-se, a més de forma individualitzada, en forma de fraccions independents, quan per a cadascuna d'elles, la quantitat prevista de generació per al total de l'obra, superi les quantitats que es relacionen seguidament:

- Formigó: 80 Tones
- Maons, teules, ceràmics: 40 Tones
- Metall: 2 Tones
- Fusta: 1 Tona
- Vidre: 1 Tona
- Plàstic: 0,50 Tones
- Paper i cartró: 0,50 Tones

No obstant això, quan per raons d'espai físic en l'obra o per les pròpies característiques d'aquestes, no resulti tècnicament viable efectuar aquesta separació en origen, el posseïdor dels residus (constructor, sub-contractista, o treballador autònom), previ acord amb el productor d'aquests, encomanarà aquesta separació, en fraccions individualitzades, a un gestor autoritzat de residus en instal·lació externa de l'obra.

En referència als residus peril·losos, ha d'assenyalar-se, tal com s'ha indicat amb anterioritat, que en cas de produir-se en obra, hauran de classificar-se adequadament, separant-se de la resta de residus, evitant la mescla entre ells i/o amb altres productes no peril·losos. En aquest supòsit, com a actuació addicional, haurà d'efectuar-se el corresponent inventari dels residus peril·losos o contaminants realment generats.

IV) Quant als materials rocosos o terris no contaminats procedents d'excavacions, ha d'assenyalar-se a manera informativa que una part dels mateixos se separarà per a la seva posterior ocupació en la formació d'anivellaments,

farciments i terraplens de la mateixa obra, en tant que la resta de materials es retirarà d'aquesta amb destinació al punt de dipòsit autoritzat per a posterior reutilització, o per a la restauració de pedreres, prèvia autorització expressa de la Direcció Facultativa de les obres.

## **2.6. Instal·lacions previstes en obra per a l'emmagatzematge. Maneig, separació i altres operacions de gestió de residus**

En el Projecte d'execució es detallaran els plànols de les instal·lacions previstes per a l'emmagatzematge, maneig, separació i, si escau, altres operacions de gestió dels residus de construcció i demolició dins de l'obra. Posteriorment, aquests plànols podran ser objecte d'adaptació a les característiques particulars de l'obra i els seus sistemes d'execució, previ acord de la direcció facultativa de l'obra.

## **2.7. Prescripcions tècniques**

En el Projecte d'execució s'indican les prescripcions del plec de prescripcions tècniques particulars del projecte, en relació amb l'emmagatzematge, maneig, separació i, si escau, altres operacions de gestió dels residus de construcció i demolició dins de l'obra.

## **2.8. Valoració del cost previst de gestió de residus**

S'ha previst, en el pressupost del projecte i en capítol independent, la valoració del cost previst de la gestió de residus de construcció i demolició. En fase de Projecte bàsic aquesta valoració és estimada.

D'acord amb el Pla Director Sectorial, en el moment de redactar el Projecte d'execució s'adjuntarà una fitxa amb la quantificació i valoració previstes de la gestió de residus.

## **3. CONSIDERACIONS FINALS**

Amb independència del que s'ha anat exposant de forma genèrica en els apartats que antecedeixen, ha d'indicar-se que quan es realitzi el projecte d'execució de la present obra es podran ajustar amb major precisió les diferents previsions realitzades actualment a partir del grau de coneixement derivat del propi nivell de definició del projecte bàsic.

D'altra banda, en compliment de l'art. 5 del RD 105/2008, quan la persona física o jurídica que realitzi les obres, present a la Propietat el Pla de gestió dels residus de demolició/construcció, es podran ajustar de forma definitiva la naturalesa i procés de desenvolupament de les diferents operacions de gestió de RCD's. Tot això a partir dels mitjans tècnics i humans disponibles i de les pròpies circumstàncies i característiques dels treballs a efectuar.

## **4. ANNEXOS**

**(S'annexaran en el Projecte d'execució)**

### **4.1 Fitxa de quantificació i valoració del cost previst de la gestió dels residus.**

ESTUDI DE GESTIÓ DE RESIDUS

Obra nova

REAL DECRETO 210/2018	pel que s'aprova el Programa de prevenció i gestió de residus i recursos de Catalunya (PRECAT20)	tipus
REAL DECRETO 105/2008	Regulador de la producció i gestió de residus de construcció i enderroc	quantitats
DECRET 89/2010 (derogat parcialment i modificat)	pel que s'aprova el Programa de gestió de residus de la construcció de Catalunya (PROGROC), es regula la producció i gestió dels residus de la construcció i demolició, i el cànon sobre la deposició controlada dels residus de la construcció	codificació

IDENTIFICACIÓ DE L'EDIFICI

Obra:	PROJECTE TÈCNIC D'ADEQUACIÓ DE MUR I TERRENYS A LA ZONA DEL BANCAL		
Situació:	Polígon 9, parcel·la 206 - El Bancal		
Municipi :	Josa i Tuixén	Comarca :	Alt Urgell

AVALUACIÓ I CARACTERÍSTIQUES

Materials d'excavació (es considerin o no residus, mesurats sense esponjament)						
Terres d'excavació	Codificació residus LER Ordre MAM/304/2002	Volum (m³)	Densitat real (tones/m³)	Pes (tones)	Volum aparent m³	
grava i sorra compacta	170503	520	2,0	1040,0	624,00	
grava i sorra solta		0	1,7	0,0	0,00	
argiles		0	2,1	0,0	0,00	
terra vegetal		0	1,7	0,0	0,00	
pedraplé		130	1,8	234,0	156,00	
terres contaminades		0	1,8	0,0	0,00	
altres		0	1,0	0,0	0,00	
Total excavació		650 m³		1274,0 t	780,00 m³	
Destí de les terres i materials d'excavació						
Els materials d'excavació que es reutilitzin a la mateixa obra o en una altra d'autoritzada, <u>no es consideren residu</u> sempre que el seu nou ús pugui ser acreditat			no es considera residu		és residu	
			reutilització		abocador	
			mateixa obra		altra obra	
			SI		NO	
En una mateixa obra poden coexistir terres reutilitzades i terres portades a abocador						

Residus de construcció totals						
Superfície construïda	m²					
	Codificació residus LER	Pes (tones/m²)	Pes residus (tones)	Volum aparent (m³/m²)	Volum aparent (m³)	
sobrants d'execució	Ordre MAM/304/2002	0,086	0,086	0,090	0,090	
obra de fàbrica ceràmica	170102	0,037	0,037	0,041	0,041	
formigó	170101	0,036	0,036	0,026	0,026	
petris barrejats	170107	0,008	0,008	0,012	0,012	
guixos	170802	0,004	0,004	0,010	0,010	
altres		0,001	0,001	0,001	0,001	
embalatges		0,004	0,004	0,029	0,029	
fustes	170201	0,001	0,001	0,005	0,005	
plàstics	170203	0,002	0,002	0,010	0,010	
paper i cartró	170904	0,001	0,001	0,012	0,012	
metalls	170407	0,001	0,001	0,002	0,002	
Total residu edificació		0,090	0,09 t	0,118	0,12 m³	

Desglòs de residus de construcció per tipus i fase d'obra en m³			
	fonaments/estructura	tancaments	acabats
formigons, fàbrica, petris	0,00	0,04	0,02
fustes	0,00	0,00	0,00
plàstics	0,00	0,00	0,01
paper i cartró	0,00	0,00	0,01
metalls	0,00	0,00	0,00
altres		0,00	0,00
guix			0,01
Totals	0,01 m³	0,05 m³	0,06 m³

ESTUDI DE GESTIÓ DE RESIDUS

Obra nova

minimització  
gestió dins obra

MINIMITZACIÓ

PROJECTE. durant l'elaboració del projecte s'han pres les següents mesures per tal de minimitzar els residus

1.- Els sistema constructiu és industrialitzat i prefabricat, es munta en obra sense generar gairebé residus	-
2.- S'han optimitzat les seccions resistents de pilars, jàsseres, parets, fonaments, etc.	-
3.- L'adequació de l'edifici al terreny, genera un equilibri de moviments de terres	-
4.-	-
5.-	-
6.-	-

OBRA. a l'obra es duran a terme les accions següents

1.- Emmagatzematge adient de materials i productes	-
2.- Conservació de materials i productes dins el seu embalatge original fins al moment de la seva utilització	-
3.- Els materials granulars (graves, sorres, etc.) es dipositaran en contenidors rígids o sobre superfícies dures	-
4.-	-
5.-	-
6.-	-

GESTIÓ (obra)

Terres				
Excavació / Mov. terres	Volum m³ (+20%)	Reutilització (m³)		Per portar a l'abocador (m³)
		a la mateixa obra	a altra autoritzada	
graves i sorra compacta	624,00	0,00	0,00	624,00
graves i sorra solta	0,00	0,00	0,00	0,00
argiles	0,00	0,00	0,00	0,00
terra vegetal	0,00	0,00	0,00	0,00
pedraplé	156,00	0,00	0,00	156,00
altres	0,00	0,00	0,00	0,00
terres contaminades	0,00			0,00
Total	780,00	0,00	0,00	780,00

SEPARACIÓ DE RESIDUS A OBRA. Cal separar individualitzadament en les fraccions següents si la generació per cadascú d'ells a l'obra supera les quantitats de ...

R.D. 105/2008	tones	Projecte	cal separar	tipus de residu
Formigó	80	0,04	no	inert
Maons, teules i ceràmics	40	0,04	no	inert
Metalls	2	0,00	no	no especial
Fusta	1	0,00	no	no especial
Vidres	1	inapreciable	no	no especial
Plàstics	0,5	0,00	no	no especial
Paper i cartró	0,5	0,00	no	no especial
Especials*	inapreciable	inapreciable	si	especial

\* Dins dels residus especials hi ha inclosos els envasos que contenen restes de matèries perilloses, vernissos, pintures, disolvents, desencofrants, etc., i els materials que hagin estat contaminats per aquests. Tot i ser difícilment quantificables, estan presents a l'obra i es separaran i tractaran a part de la resta de residus

Malgrat no ser obligada per tots els tipus de residus, s'han previst operacions de destrua i recollida selectiva dels residus a l'obra en contenidors o espais reservats pels següents residus

		R.D. 105/2008	projecte*
Inerts	Contenidor per Formigó	no	no
	Contenidor per Ceràmics (maons,teules...)	no	no
No especials	Contenidor per Metalls	no	no
	Contenidor per Fustes	no	no
	Contenidor per Plàstics	no	si
	Contenidor per Vidre	no	no
	Contenidor per Paper i cartró	no	no
Especials	Contenidor per Guixos i altres no especials	no	no
	Perillosos (un contenidor per cada tipus de residu especial)	si	si

\* A la cel·la projecte apareix per defecte el que determina com obligatori la legislació. Es permet la possibilitat d'incrementar les fraccions que se separen, per poder-ne millorar la gestió, però en cap cas es permet no separar si el R.D. ho obliga.

ESTUDI DE GESTIÓ DE RESIDUS

Obra nova

gestió fora obra  
pressupost

GESTIÓ (fora obra) els residus es gestionaran fora d'obra a:

Degut a la manca d'espai, les operacions de separació de residus les realitzarà fora de l'obra un gestor autoritzat				-
Instal·lacions de valorització				-
Dipòsit autoritzat de terres, enderroc i runes de la construcció (abocador)				-
Tipus de residu i Nom ,adreça i codi de gestor del residu				
tipus de residu	gestor	adreça	codi del gestor	

PRESSUPOST

S'ha considerat pel càlcul del pressupost estimatiu :		Costos*	
Les previsions de separació de l'apartat de <b>gestió</b> i :		Classificació a obra: entre <b>12-16 €/m³</b>	<b>12,00</b>
Un esponjament mig de tot tipus de residu del 35%		Transport: entre <b>5-8 €/m³</b> (mínim 100 €)	<b>5,00</b>
La distància mitjana al abocador : 15 Km		Gestor: runa neta (separada): entre <b>4-10 €/m³</b>	<b>4,00</b>
Els residus especials i perillosos en bidons de 200 litres		Gestor: runa bruta (barrejat): entre <b>15-25 €/m³</b>	<b>15,00</b>
Contenidors de 5 m³ per cada tipus de residu		Especials**: <b>nº transports</b> a 200 €/ transport	<b>1</b>
Lloguer de contenidors inclòs en el preu		Gestor terres: entre <b>5-15 €/m³</b>	<b>5,00</b>
La gestió de terres inclou la seva caracterització***		Gestor terres contaminades: entre <b>70-90 €/m³</b>	<b>70,00</b>

\* Els preus recollits per l'OCT s'han obtingut dels abocadors i valoritzadors de Catalunya, que han subministrat dades (2008-2009)  
\*\* Malgrat ser de difícil quantificació, sempre hi haurà residus especials a obra, per tant sempre caldrà una previsió de **nombre de transports** per a la seva correcta gestió  
\*\*\* La caracterització de terres o de qualsevol residu, permet saber amb exactitud quins elements contaminants o no, i amb quines proporcions hi són presents (dins el cost s'ha previst una caracterització, independentment del volum de terres. Cost de cada caracterització 1000 euros.)

RESIDU	Volum	Classificació	Transport	Valoritzador / Abocador	
Excavació	m³ (+20%)	12,00 €/m³	5,00 €/m³	5,00 €/m³	70,00 €/m³
Terres	780,00	17.864,86	3.900,00	7.027,03	
Terres contaminades	0,00	-	-		0,00
				runa neta	runa bruta
				4,00 €/m³	15,00 €/m³
Construcció	m³ (+35%)				
Formigó	0,04	-	100	-	0,53
Maons, teules i ceràmics	0,05	-	100	-	0,82
Petris barrejats	0,02	-	100	-	0,24
Metalls	0,00	-	100	-	0,04
Fusta	0,01	-	100	-	0,09
Vidres	inapreciable	-	-	-	0,00
Plàstics	0,01	0,17	100	0,06	-
Paper i cartró	0,02	-	100	-	-
Guixos i altres no especials	0,01	-	100	-	-
Perillosos Especials	inapreciable				200
		17.865,03	100,00	7.027,08	201,72

Elements Auxiliars

Casetes d'emmagatzematge	
Compactadores	
Matxucadora de petris	
Altres tipus de contenidors (per contenir líquids, beurades de formigó, etc..)	

El pressupost estimatiu de la gestió de residus és de : 25.193,83 €

El volum de residus aparent és de : 780,16 m³  
El pes dels residus és de : 1.274,09 tones

El pressupost de la gestió de residus és de :	euros
---	-------

DOCUMENTACIÓ GRÀFICA. INSTAL·LACIONS PREVISTES : TIPUS I DIMENSIONS DE CONTENIDORS DE RESIDUS PER OBRES

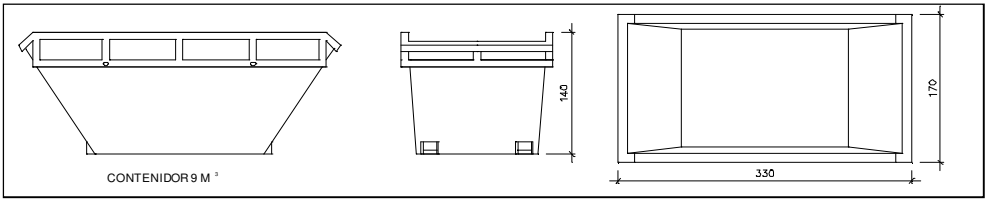

Contenedor 9 m<sup>3</sup>. Apte per a formigó, ceràmics, petris i fusta

unitats	-
---------	---

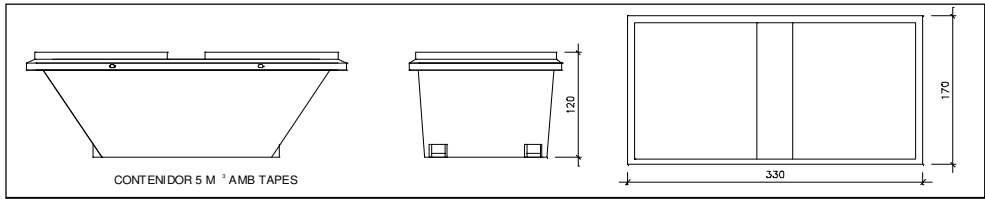

Contenedor 5 m<sup>3</sup>. Apte per a plàstics, paper i cartró, metalls i fusta

unitats	-
---------	---

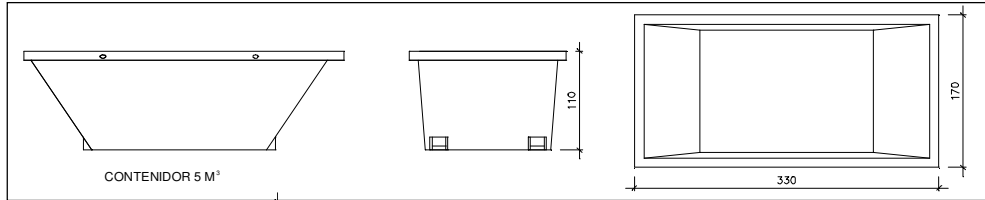

Contenedor 5 m<sup>3</sup>. Apte per a formigó, ceràmics, petris, fusta i metalls

unitats	-
---------	---

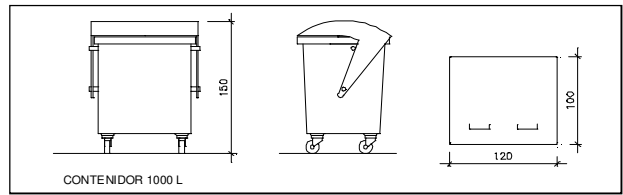

unitats	-
---------	---

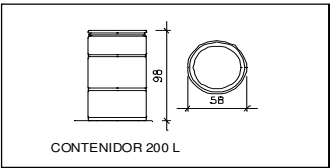

unitats	-
---------	---

Contenedor 1000 L. Apte per a paper i cartró, plàstics

Bidó 200 L. Apte per residus especials

El **Reial Decret 105/2008**, estableix que cal facilitar plànols de les instal·lacions previstes per a l'emmagatzematge, maneig, separació i altres operacions de gestió dels residus dins l'obra, si s'escau.

Donada la tipologia del projecte i per tal de no duplicar informació, aquests plànols d'instal·lacions previstes són a:

Estudi de Seguretat i Salut	-
Annex 1 d'aquest Estudi de Gestió de Residus	-

Posteriorment aquests plànols poden ser objecte d'adaptació a les característiques particulars de l'obra i els seus sistemes d'execució, previ acord de la direcció facultativa.

A més dels elements descrits, tal i com consta al pressupost, a l'obra hi haurà altres instal·lacions com :

Casetes d'emmagatzematge	-
Compactadores	-
Matxucadora de petris	-
Altres tipus de contenidors (per contenir líquids, beurades de formigó, etc..)	-
	-
	-

## ESTUDI DE GESTIÓ DE RESIDUS

**Obra nova**  
plec de condicions  
tècniques

Les operacions destinades a la tria, classificació, transport i disposició dels residus generats a obra, s'ajustaran al que determina el Pla de Gestió de Residus elaborat pel Contractista, aprovat per la Direcció Facultativa i acceptat per la Propietat.

Aquest Pla ha estat elaborat en base al Estudi de Gestió de Residus, que s'inclou al projecte.

Si degut a modificacions en l'execució de l'obra o d'altres, cal fer modificacions a la gestió en obra dels residus, aquestes modificacions es documentaran per escrit i seran aprovades, si s'escau, per la Direcció Facultativa i se'n donarà comunicació per a la seva acceptació a la Propietat.

6 / 6 RESIDUS Obra Nova Oficina Consultora Tècnica, Col·legi d'Arquitectes de Catalunya mod-05/2018 ( Força de aplicació del Decret 201/1994 - Programa LIFE- ITC" )

IMPORT A DIPOSITAR DAVANT DEL GESTOR DE RESIDUS COM A GARANTIA DE LA GESTIÓ DE RESIDUS

DIPÒSIT SEGONS REAL DECRETO 210/2018

Per les característiques del projecte, de com s'executarà l'obra i donades les operacions de minimització abans descrites, el càlcul inicial de generació de residus, a efectes del càlcul de la fiança, s'estima que es podrà reduir en el percentatge següent:

Previsió inicial de l'Estudi		% de reducció per minimització	Previsió final de l'Estudi
Total excavació	1.274,00 tones		1274,00 tones
Total construcció	0,09 tones	0,00 %	0,09 tones

Càlcul del dipòsit			
Residus de excavació */**	0,00 tones	11 euros/ tona	0,00 euros
Residus de construcció **	tones	11 euros/ tona	0,00 euros
PES TOTAL DELS RESIDUS			0 tones
Total dipòsit ***			150,00 euros

\* Es recorda que les terres i pedres d'excavació que es reutilitzin en la mateixa obra o en una altra d'autoritzada no es consideren residu i per tant NO s'han d'incloure en el càlcul del dipòsit.

\*\*Trasvassar les dades dels totals d' excavació i construcció de la Previsió final de L'Estudi (apartat superior)

\*\*\*Dipòsit mínim 150€





# ESTUDI BÀSIC DE SEGURETAT I SALUT A LES OBRES DE CONSTRUCCIÓ

## DADES DE L'OBRA

---

**Tipus d'obra:**

PROJECTE TÈCNIC D'ADEQUACIÓ DE MUR I TERRENY A LA ZONA DEL BANCAL

---

**Emplaçament:**

POLÍGON 9, PARCEL·LA 206 – EL BANCAL, 25717 JOSA I TUIXÉN - LLEIDA

---

**Superfície construïda:**

325,00 m<sup>2</sup>

---

**Promotor:**

AJUNTAMENT DE JOSA I TUIXÉN – CIF. P-2529700-C

---

**Arquitecte/s autor/s del Projecte d'execució:**

AMADEU JEZEQUEL SERRA (Nº. COL. 43529-5)  
JUAN JOSÉ OJEDA SALAS (Nº COL. 55068-1)

---

**Tècnic redactor de l'Estudi Bàsic de Seguretat i Salut:**

AMADEU JEZEQUEL SERRA (Nº. COL. 43529-5)  
JUAN JOSÉ OJEDA SALAS (Nº COL. 55068-1)

---

Tuixent, juny de 2024

Amadeu Jezequel Serra / Juan José Ojeda Salas  
Arquitectes

## DADES TÈCNIQUES DE L'EMPLAÇAMENT

---

### Antecedents i característiques de l'edificació:

Es projecta un edifici a quatre vents amb façana d'accés rodat al carrer Pit-Roig, i amb accés de vianants pel carrer Perdiu, format per una planta baixa amb aparcament exterior al límit de parcel·la i una piscina central.

L'edificació es projecta en forma d'L en l'espai que resta delimitat per les distàncies a límit de parcel·la que marca la normativa vigent. L'extrem més proper al límit amb el carrer Perdiu i orientat a sud es troba a 4,17 m, i l'altre punt del final de la L, donant al carrer Pit-roig, orientat a Oest, dista 8,65m del límit. Les franges laterals amb finques confrontants, orientades a est i a nord, de 3,00 m.

---

### Condicions físiques i d'ús dels edificis de l'entorn:

Entorn agrícola, amb edificacions aïllades d'ús industrial/ramader

---

### Instal·lacions de serveis públics:

Les obres no afecten a les instal·lacions de serveis públics que es troben al voltant

---

### Tipologia de vials:

L'actuació es realitza en un camí de rural que connecta el nucli urbà de Tuixent i el poliesportiu que està als afores. Aquest camí té un pendent pràcticament inapreciable.

---

## PRESSUPOST

---

El pressupost d'execució material de les obres a realitzar és de 41.611,75 € , i el destinat a mesures individuals i col·lectives de seguretat i salut és de 784,41 €

---

# COMPLIMENT DEL RD 1627/97 SOBRE "DISPOSICIONS MÍNIMES DE SEGURETAT I SALUT A LES OBRES DE CONSTRUCCIÓ"

## 1. INTRODUCCIÓ

Aquest Estudi Bàsic de Seguretat i Salut estableix, durant l'execució d'aquesta obra, les previsions respecte a la prevenció de riscos d'accidents i malalties professionals, així com informació útil per efectuar en el seu dia, en les degudes condicions de seguretat i salut, els previsibles treballs de manteniment posteriors.

Permet donar unes directrius bàsiques a l'empresa constructora per dur a terme les seves obligacions en el terreny de la prevenció de riscos professionals, facilitant el seu desenvolupament i d'acord amb el Reial Decret 1627/1997 pel qual s'estableixen les "disposicions mínimes de seguretat i de salut a les obres de construcció".

En base a l'art. 7è d'aquest Reial Decret, i en aplicació d'aquest Estudi Bàsic de Seguretat i Salut, el contractista ha d'elaborar un Pla de Seguretat i Salut en el treball en el qual s'analitzin, estudiïn, desenvolupin i complementin les previsions contingudes en el present document.

El Pla de Seguretat i Salut haurà de ser aprovat abans de l'inici de l'obra pel Coordinador de Seguretat i Salut durant l'execució de l'obra o, quan no sigui necessari, per la Direcció Facultativa. En cas d'obres de les Administracions Públiques s'haurà de sotmetre a l'aprovació d'aquesta Administració.

Cal recordar l'obligatorietat de que a cada centre de treball hi hagi un Llibre d'Incidències pel seguiment del Pla de S i S. Les anotacions fetes al Llibre d'Incidències hauran de posar-se en coneixement de la Inspecció de Treball i Seguretat Social en el termini de 24 hores, quan es produeixin repeticions de la incidència.

Segons l'art. 15è del Reial Decret, els contractistes i sots-contractistes hauran de garantir que els treballadors rebin la informació adequada de totes les mesures de seguretat i salut a l'obra.

La comunicació d'obertura del centre de treball a l'autoritat laboral competent haurà d'incloure el Pla de Seguretat i Salut, s'haurà de fer prèviament a l'inici d'obra i la presentaran únicament els empresaris que tinguin la consideració de contractistes.

El Coordinador de Seguretat i Salut durant l'execució de l'obra o qualsevol integrant de la Direcció Facultativa, en cas d'apreciar un risc greu imminent per a la seguretat dels treballadors, podrà aturar l'obra parcialment o totalment, comunicant-ho a la Inspecció de Treball i Seguretat Social, al contractista, sots-contractistes i representants dels treballadors.

Les responsabilitats dels coordinadors, de la Direcció Facultativa i del promotor no eximiran de les seves responsabilitats als contractistes i als sots-contractistes (art. 11è).

## 2. PRINCIPIS GENERALS APLICABLES DURANT L'EXECUCIÓ DE L'OBRA

En base als principis d'acció preventiva establerts a l'article 15è de la Llei 31/95 de "prevenció de riscos laborals", l'empresari aplicarà les mesures que integren el deure general de prevenció, d'acord amb els següents principis generals:

- Evitar riscos
- Avaluar els riscos que no es puguin evitar
- Combatre els riscos a l'origen
- Adaptar el treball a la persona, en particular en el que respecta a la concepció dels llocs de treball, l'elecció dels equips i els mètodes de treball i de producció, per tal de reduir el treball monòton i repetitiu, i reduir els efectes del mateix a la salut
- Tenir en compte l'evolució de la tècnica
- Substituir allò que és perillós per allò que tingui poc o cap perill
- Planificar la prevenció, buscant un conjunt coherent que integri la tècnica, l'organització i les condicions del treball, les relacions socials i la influència dels factors ambientals en el treball
- Adoptar mesures que posin per davant la protecció col·lectiva a la individual
- Donar les degudes instruccions als treballadors

En conseqüència i per tal de donar compliment a aquests principis generals, tal i com estableix l'article 10 del RD 1627/1997, durant l'execució de l'obra es vetllarà per:

- El manteniment de l'obra en bon estat d'ordre i neteja
- L'elecció de l'emplaçament dels llocs i àrees de treball, tenint en compte les seves condicions d'accés i la determinació de les vies o zones de desplaçament o circulació
- La manipulació dels diferents materials i la utilització dels mitjans auxiliars
- El manteniment, el control previ a la posada en servei i el control periòdic de les Instal·lacions i dispositius necessaris per a l'execució de l'obra, amb objecte de corregir els defectes que poguessin afectar a la seguretat i salut dels treballadors.
- La delimitació i condicionament de les zones d'emmagatzematge i dipòsit dels diferents materials, en particular si es tracta de matèries i substàncies perilloses
- La recollida dels materials perillosos utilitzats
- L'emmagatzematge i l'eliminació o evacuació de residus i runes
- L'adaptació en funció de l'evolució de l'obra del període de temps efectiu que s'haurà de dedicar a les diferents feines o fases del treball
- La cooperació entre els contractistes, sots-contractistes i treballadors autònoms
- Les interaccions i incompatibilitats amb qualsevol altre tipus de feina o activitat que es realitzi a l'obra o prop de l'obra

L'empresari tindrà en consideració les capacitats professionals dels treballadors en matèria de seguretat i salut en el moment d'encomanar les feines.

L'empresari adoptarà les mesures necessàries per garantir que només els treballadors que hagin rebut informació i formació suficient i adequada puguin accedir a les zones de risc greu i específic.

L'efectivitat de les mesures preventives haurà de preveure les distraccions i imprudències no temeràries que pugués cometre el treballador. Cal tenir en compte els riscos addicionals que poguessin implicar determinades mesures preventives, que només podran adoptar-se quan els riscos que generin siguin substancialment menors dels que es volen reduir i no existeixin alternatives preventives més segures.

Podran concertar operacions d'assegurances que tinguin com a finalitat garantir, com a àmbit de cobertura, la previsió de riscos derivats del treball de l'empresa respecte dels seus treballadors, dels treballadors autònoms respecte d'ells mateixos i de les societats cooperatives respecte els socis, l'activitat dels quals consisteix en la prestació del seu treball personal.

En compliment del deure de protecció dels treballadors, l'empresari garantirà que cada treballador rebi una formació teòrica i practica que sigui suficient i adequada en matèria preventiva. Aquesta formació cal centrar-la en el lloc de treball o funció concreta que dugui a terme el treballador, i per tant, l'obliga a complir les mesures de prevenció adoptades.

En funció de la formació rebuda, i seguint la informació i instruccions del contractista, els treballadors han de:

- Fer servir adequadament les màquines, aparells, eines, equips de transport i tots els mitjans amb els que desenvolupin la seva activitat.
- Utilitzar adequadament els mitjans i equips de protecció facilitats per el contractista
- No posar fora de funcionament i utilitzar correctament els dispositius de seguretat existents o que s'instal·lin als mitjans o als llocs de treball
- Informar d'immediat al seu cap superior i als treballadors designats per realitzar activitats de prevenció i protecció de qualsevol situació que, al seu entendre, porti un risc per la seguretat i salut dels treballadors.
- Cooperar amb el contractista per que pugui garantir unes condicions de treball segures i que no comportin riscos per la seguretat i salut dels treballadors.

### 3. IDENTIFICACIÓ DELS RISCOS

Sense perjudici de les disposicions mínimes de Seguretat i Salut aplicables a l'obra establertes a l'annex IV del RD 1627/1997, s'enumeren a continuació els riscos particulars de diferents treballs d'obra, tot i considerant que alguns d'ells es poden donar durant tot el procés d'execució de l'obra o bé ser aplicables a altres feines.

#### Mitjans i maquinaria

- Atropellaments, topades amb altres vehicles, atrapades
- Interferències amb instal·lacions d'ús públic (aigua, llum, gas, clavegueram,...)
- Desplom i/o caiguda de maquinària d'obra (sitges, grues...)
- Riscos derivats del funcionament de grues
- Caiguda de la càrrega transportada
- Generació excessiva de pols o emanació de gasos tòxics
- Caigudes des de punts alts i/o des d'elements provisionals d'accés (escales, plataformes)
- Cops i ensopegades
- Caiguda de materials, rebots
- Ambient excessivament sorollós
- Contactes elèctrics directes o indirectes
- Accidents derivats de condicions atmosfèriques
- Altres

#### Treballs previs

- Interferències amb instal·lacions d'ús públic (aigua, llum, gas, clavegueram,...)
- Caigudes des de punts alts i/o des d'elements provisionals d'accés (escales, plataformes)
- Cops i ensopegades
- Caiguda de materials, rebots
- Sobre esforços per postures incorrectes
- Bolcada de piles de materials

- Riscos derivats de l'emmagatzematge de materials (temperatura, humitat, reaccions químiques)
- Altres

## Enderrocs

- Interferències amb instal·lacions d'ús públic (aigua, llum, gas, clavegueram,...)
- Generació excessiva de pols o emanació de gasos tòxics
- Projecció de partícules durant els treballs
- Caigudes des de punts alts i/o des d'elements provisionals d'accés (escales, plataformes)
- Contactes amb materials agressius
- Risc derivat de la utilització de soldadura i tall oxiacetilènic
- Talls i punxades
- Cops i ensopegades
- Caiguda de materials, rebots
- Ambient excessivament sorollós
- Fallida de l'estructura
- Sobre esforços per postures incorrectes
- Acumulació i baixada de runes
- Altres

## Moviments de terres i excavacions

- Interferències amb instal·lacions d'ús públic (aigua, llum, gas, clavegueram,...)
- Generació excessiva de pols o emanació de gasos tòxics
- Caigudes des de punts alts i/o des d'elements provisionals d'accés (escales, plataformes)
- Cops i ensopegades
- Despreniment i/o esllavissament de terres i/o roques
- Caiguda de materials, rebots
- Ambient excessivament sorollós
- Desplom i/o caiguda de les murs de contenció, pous i rases
- Desplom i/o caiguda de les edificacions veïnes
- Accidents derivats de condicions atmosfèriques
- Sobre esforços per postures incorrectes
- Riscos derivats del desconeixement del sòl a excavar
- Altres

## Fonaments

- Interferències amb instal·lacions d'ús públic (aigua, llum, gas, clavegueram,...)
- Projecció de partícules durant els treballs
- Caigudes des de punts alts i/o des d'elements provisionals d'accés (escales, plataformes)
- Contactes amb materials agressius
- Risc derivat de la utilització de soldadura i tall oxiacetilènic
- Talls i punxades
- Cops i ensopegades
- Caiguda de materials, rebots
- Ambient excessivament sorollós
- Desplom i/o caiguda de les murs de contenció, pous i rases
- Desplom i/o caiguda de les edificacions veïnes
- Despreniment i/o esllavissament de terres i/o roques
- Contactes elèctrics directes o indirectes
- Sobre esforços per postures incorrectes
- Fallides d'encofrats
- Fallides de recalços
- Generació excessiva de pols o emanació de gasos tòxics

- Bolcada de piles de material
- Riscos derivats de l'emmagatzematge de materials (temperatura, humitat, reaccions químiques)
- Altres

## Estructura

- Interferències amb instal·lacions d'ús públic (aigua, llum, gas, clavegueram,...)
- Projecció de partícules durant els treballs
- Caigudes des de punts alts i/o des d'elements provisionals d'accés (escales, plataformes)
- Contactes amb materials agressius
- Risc derivat de la utilització de soldadura i tall oxiacetilènic
- Talls i punxades
- Cops i ensopegades
- Caiguda de materials, rebots
- Ambient excessivament sorollós
- Contactes elèctrics directes o indirectes
- Sobre esforços per postures incorrectes
- Fallides d'encofrats
- Generació excessiva de pols o emanació de gasos tòxics
- Bolcada de piles de material
- Riscos derivats de l'emmagatzematge de materials (temperatura, humitat, reaccions químiques)
- Riscos derivats de l'accés a les plantes
- Riscos derivats de la pujada i recepció dels materials
- Altres

## Ram de paleta

- Interferències amb instal·lacions d'ús públic (aigua, llum, gas, clavegueram,...)
- Generació excessiva de pols o emanació de gasos tòxics
- Projecció de partícules durant els treballs
- Caigudes des de punts alts i/o des d'elements provisionals d'accés (escales, plataformes)
- Contactes amb materials agressius
- Risc derivat de la utilització de soldadura i tall oxiacetilènic
- Talls i punxades
- Cops i ensopegades
- Caiguda de materials, rebots
- Ambient excessivament sorollós
- Sobre esforços per postures incorrectes
- Bolcada de piles de material
- Riscos derivats de l'emmagatzematge de materials (temperatura, humitat, reaccions químiques)
- Altres

## Coberta

- Interferències amb instal·lacions de subministrament públic (aigua, llum, gas...)
- Projecció de partícules durant els treballs
- Caigudes des de punts alts i/o des d'elements provisionals d'accés (escales, plataformes)
- Contactes amb materials agressius
- Talls i punxades
- Risc derivat de la utilització de soldadura i tall oxiacetilènic
- Cops i ensopegades
- Caiguda de materials, rebots
- Ambient excessivament sorollós
- Sobre esforços per postures incorrectes
- Generació excessiva de pols o emanació de gasos tòxics



- Caigudes de pals i antenes
- Bolcada de piles de material
- Riscos derivats de l'emmagatzematge de materials (temperatura, humitat, reaccions químiques)
- Altres

## Revestiments i acabats

- Generació excessiva de pols o emanació de gasos tòxics
- Projecció de partícules durant els treballs
- Caigudes des de punts alts i/o des d'elements provisionals d'accés (escales, plataformes)
- Contactes amb materials agressius
- Talls i punxades
- Cops i ensopegades
- Caiguda de materials, rebots
- Sobre esforços per postures incorrectes
- Bolcada de piles de material
- Riscos derivats de l'emmagatzematge de materials (temperatura, humitat, reaccions químiques)
- Riscos derivats per repassos d'obra realitzats amb equips i proteccions inadequades
- Altres

## Instal·lacions

- Interferències amb instal·lacions de subministrament públic (aigua, llum, gas...)
- Caigudes des de punts alts i/o des d'elements provisionals d'accés (escales, plataformes)
- Talls i punxades
- Cops i ensopegades
- Caiguda de materials, rebots
- Emanacions de gasos en obertures de pous morts
- Contactes elèctrics directes o indirectes
- Sobre-esforços per postures incorrectes
- Caigudes de pals i antenes
- Riscos derivats per repassos d'obra realitzats amb equips i proteccions inadequades
- Altres

## **4. RELACIÓ DE TREBALLS MÉS HABITUALS QUE REPRESENTEN RISCOS ESPECIALS I QUE COMPORTEN L'ADOPCIÓ DE MESURES DE PREVENCIÓ I PROTECCIÓ ESPECÍFIQUES I PARTICULARS DURANT L'EXECUCIÓ DE L'OBRA.**

(Annex II del RD 1627/1997))

- Treballs amb riscos especialment greus de quedar soterrat, enfonsament o caiguda d'altura, per les particulars característiques de l'activitat desenvolupada, els procediments aplicats o l'entorn del lloc de treball
- Treballs en els quals l'exposició a agents químics o biològics suposi un risc d'especial gravetat, o pels quals la vigilància específica de la salut dels treballadors sigui legalment exigible
- Treballs amb exposició a radiacions ionitzants pels quals la normativa específica obligui a la delimitació de zones controlades o vigilades
- Treballs en la proximitat de línies elèctriques d'alta tensió
- Treballs que exposin a risc d'ofegament per immersió
- Obres d'excavació de túnels, pous i altres treballs que suposin moviments de terres subterranis
- Treballs realitzats en immersió amb equip subaquàtic
- Treballs realitzats en cambres d'aire comprimit

- Treballs que impliquin l'ús d'explosius
- Treballs que requereixin muntar o desmuntar elements prefabricats pesats

## 5. MESURES DE PREVENCIÓ I PROTECCIÓ

- Com a criteri general primaran les proteccions col·lectives en front de les individuals.
- S'hauran de mantenir en bon estat de conservació els medis auxiliars, la maquinària i les eines de treball.
- Els medis de protecció, tant col·lectiva com individual, hauran d'estar homologats segons la normativa vigent.
- Així mateix, les mesures relacionades s'hauran de tenir en compte per als previsibles treballs posteriors (reparació, manteniment, substitució, etc.)

### Mesures de protecció col·lectiva

- Organització i planificació dels treballs per evitar interferències entre les diferents feines i circulacions dins l'obra
- Senyalització de les zones de perill
- Preveure el sistema de circulació de vehicles i la seva senyalització, tant a l'interior de l'obra com en relació amb els vials exteriors
- Limitar una zona lliure a l'entorn de la zona excavada pel pas de maquinària
- Immobilització de camions mitjançant falques i/o topalls durant les tasques de càrrega i descàrrega
- Respectar les distàncies de seguretat amb les instal·lacions existents
- Mantenir les instal·lacions amb les seves proteccions aïllants operatives
- Fonamentar correctament la maquinària d'obra
- Muntatge de grues fet per una empresa especialitzada, amb revisions periòdiques, control de la càrrega màxima, delimitació del radi d'acció, frenada, blocatge, etc.
- Revisió periòdica i manteniment de maquinària i equips d'obra
- Establir un sistema de rec que impedeixi l'emissió de pols en gran quantitat
- Comprovar l'adequació de les solucions d'execució a l'estat real dels elements existents (subsòl, edificacions veïnes)
- Comprovació dels estintolaments, de les condicions dels estrebats i de les pantalles de protecció de les rases
- Utilització de paviments antilliscants.
- Col·locació de baranes de protecció en llocs amb perill de caiguda.
- Diferenciació de les mesures de protecció contra caiguda utilitzades en funció de si es protegeixen les persones, o als operaris i tercers de la caiguda d'objectes i materials
- Col·locació de xarxes en forats horitzontals
- Protecció de forats i façanes per evitar la caiguda d'objectes (xarxes, lones)
- Ús de canalitzacions d'evacuació de runes, correctament instal·lades
- Ús d'escaleres de mà, plataformes de treball i bastides homologades
- Col·locació de plataformes de recepció de materials en plantes altes
- Instal·lació de serveis sanitaris

### Mesures de protecció individual

- Utilització de cassetes i ulleres homologades contra la pols i/o projecció de partícules
- Utilització de calçat de seguretat
- Utilització de casc homologat
- A totes les zones elevades on no hi hagi sistemes fixos de protecció o de protecció col·lectiva, caldrà establir punts d'ancoratge segurs per poder subjectar-hi el cinturó de seguretat homologat, la utilització del qual serà obligatòria. L'accés a les zones descrites i als equips només està autoritzat als operaris amb formació i capacitat suficient.

- Utilització de guants homologats per evitar el contacte directe amb materials agressius i minimitzar el risc de talls i punxades
- Utilització de protectors auditius homologats en ambients excessivament sorollosos
- Utilització de mandils
- Sistemes de subjecció permanent i de vigilància duta a terme per més d'un operari en els treballs amb perill d'intoxicació. Utilització d'equips de subministrament d'aire

## Mesures de protecció a tercers

- Previsió de la tanca, la senyalització i l'enllumenat de l'obra en funció del lloc on està situada l'obra (entorn urbà, urbanització, camp obert). En cas que el tancament envaeixi la calçada s'ha de preveure un sistema de protecció pel pas de vianants i / o vehicles. El tancament ha d'impedir que persones alienes a l'obra puguin accedir a la mateixa
- Preveure el sistema de circulació de vehicles tant a l'interior de l'obra com en relació amb els vials exteriors
- Immobilització de maquinaria rodada mitjançant falques i/o topalls durant les tasques de càrrega i descàrrega
- Comprovació de l'adequació de les solucions d'execució i preventives a l'estat real dels elements (subsòl, edificacions veïnes)
- Protecció de forats i façanes per evitar la caiguda d'objectes (xarxes, lones)

## 6. PRIMERS AUXILIS

Es disposarà d'una farmaciola amb el contingut de material especificat a la normativa vigent. S'informarà a l'inici de l'obra, de la situació dels diferents centres mèdics als quals s'hauran de traslladar els accidentats. És convenient disposar a l'obra i en lloc ben visible, d'una llista amb els telèfons i adreces dels centres assignats per a urgències, ambulàncies, taxis, etc. per garantir el ràpid trasllat dels possibles accidentats.

## 7. NORMATIVA APLICABLE

La documentació de l'Estudi Bàsic de seguretat ha d'anar acompanyada d'un llistat de normativa de seguretat que podeu trobar actualitzat a l'apartat de normativa de la pàgina web de l'OCT.

## NORMATIVA DE SEURETAT I SALUT

DISPOSICIONES MÍNIMAS DE SEGURIDAD Y DE SALUD QUE DEBEN APLICARSE EN LAS OBRAS DE CONSTRUCCIÓN TEMPORALES O MÓVILES

Directiva 92/57/CEE 24 Junio (DOCE: 26/08/92)

DISPOSICIONES MÍNIMAS DE SEGURIDAD Y DE SALUD EN LAS OBRAS DE CONSTRUCCIÓN

RD 1627/1997. 24 octubre  
(BOE 25/10/97) Transposició de la Directiva 92/57/CEE

LEY DE PREVENCIÓN DE RIESGOS LABORALES

Ley 31/1995. 8 noviembre (BOE: 10/11/95)

REFORMA DEL MARCO NORMATIVO DE LA PREVENCIÓN DE RIESGOS LABORALES

Ley 54/2003. 12 diciembre  
(BOE 13/12/2003)

REGLAMENTO DE LOS SERVICIOS DE PREVENCIÓN

RD 39/1997, 17 de enero (BOE: 31/01/97) i les seves modificacions

MODIFICACIÓN RD 39/1997; RD 1109/2007, Y EL RD 1627/1997

RD 337/2010 (BOE 23/3/2010)

REQUISITOS Y DATOS QUE DEBEN REUNIR LAS COMUNICACIONES DE APERTURA O DE REANUDACIÓN DE ACTIVIDADES EN LOS CENTROS DE TRABAJO

Orden TIN/1071/2010 (BOE 1/5/2010)

DISPOSICIONES MÍNIMAS DE SEGURIDAD Y SALUD PARA LA UTILIZACIÓN POR LOS TRABAJADORES DE LOS EQUIPOS DE TRABAJO EN MATERIA DE TRABAJOS TEMPORALES EN ALTURA

RD 2177/2004, de 12 de novembre  
(BOE: 13/11/2004)

DISPOSICIONES MÍNIMAS EN MATERIA DE SEÑALIZACIÓN, DE SEGURIDAD Y SALUD EN EL TRABAJO

RD 485/1997. 14 abril (BOE: 23/04/1997)

DISPOSICIONES MÍNIMAS DE SEGURIDAD Y SALUD EN LOS LUGARES DE TRABAJO

RD 486/1997, 14 de abril (BOE: 23/04/1997)

En el capítol 1 exclou les obres de construcció, però el RD 1627/1997 l'esmenta en quant a escales de mà. Modifica i deroga alguns capítols de la "Ordenanza de Seguridad e Higiene en el trabajo" (O. 09/03/1971)

LEY REGULADORA DE LA SUBCONTRATACIÓN EN EL SECTOR DE LA CONSTRUCCIÓN

LEY 32/2006  
(BOE 19/10/2006)

MODIFICACION DEL RD 39/1997, POR EL QUE SE APRUEBA EL REGLAMENTO DE LOS SERVICIOS DE PREVENCIÓN Y EL RD 1627/97, POR EL QUE SE ESTABLECEN LAS DISPOSICIONES MÍNIMAS DE SEGURIDAD Y SALUD EN LAS OBRAS DE CONSTRUCCIÓN

RD 604 / 2006  
(BOE 29/05/2006)

DISPOSICIONES MÍNIMAS DE SEGURIDAD I SALUD APLICABLES A LOS TRABAJOS CON RIESGO DE AMIANTO

RD 396/2006  
(BOE 11/04/2006)

PROTECCIÓN DE LA SALUD Y SEGURIDAD DE LOS TRABAJADORES CONTRA LOS RIESGOS RELACIONADOS CON LA EXPOSICIÓN AL RUIDO

RD 286/2006  
(BOE: 11/03/2006)

DISPOSICIONES MÍNIMAS DE SEGURIDAD Y SALUD RELATIVAS A LA MANIPULACIÓN MANUAL DE CARGAS QUE ENTRAÑE RIESGOS, EN PARTICULAR DORSO LUMBARES, PARA LOS TRABAJADORES

RD 487/1997  
(BOE 23/04/1997)

DISPOSICIONES MÍNIMAS DE SEGURIDAD Y SALUD RELATIVAS AL TRABAJO CON EQUIPOS QUE INCLUYEN PANTALLAS DE VISUALIZACIÓN

RD 488/1997.  
(BOE: 23/04/97)

PROTECCIÓN DE LOS TRABAJADORES CONTRA LOS RIESGOS RELACIONADOS CON LA EXPOSICIÓN A AGENTES BIOLÓGICOS DURANTE EL TRABAJO	RD 664/1997. (BOE: 24/05/97)
PROTECCIÓN DE LOS TRABAJADORES CONTRA LOS RIESGOS RELACIONADOS CON LA EXPOSICIÓN A AGENTES CANCERÍGENOS DURANTE EL TRABAJO	RD 665/1997 (BOE: 24/05/97)
DISPOSICIONES MÍNIMAS DE SEGURIDAD Y SALUD, RELATIVAS A LA UTILIZACIÓN POR LOS TRABAJADORES DE EQUIPOS DE PROTECCIÓN INDIVIDUAL	RD 773/1997. (BOE: 12/06/97)
DISPOSICIONES MÍNIMAS DE SEGURIDAD Y SALUD PARA LA UTILIZACIÓN POR LOS TRABAJADORES DE LOS EQUIPOS DE TRABAJO	RD 1215/1997. (BOE: 07/08/97)
PROTECCIÓN CONTRA RIESGO ELÉCTRICO	RD 614/2001 (BOE: 21/06/01)
PROTECCION DE LA SALUD Y SEGURIDAD DE LOS TRABAJADORES CONTRA LOS RIESGOS RELACIONADOS CON LA EXPOSICION A AGENTES QUIMICOS DURANTE EL	RD 374/2001 (BOE: 01/05/2001). mods posteriors (30/05/2001)
REGLAMENTO DE SEGURIDAD E HIGIENE DEL TRABAJO EN LA INDUSTRIA DE LA CONSTRUCCIÓN	O. de 20 de mayo de 1952 (BOE: 15/06/52) i les seves modificacions posteriors
DISTÀNCIES REGLAMENTÀRIES D'OBRES I CONSTRUCCIONS A LÍNIES ELÈCTRIQUES	R. 04/11/1988 (DOGC 1075, 30/11/1988)
ORDENANZA DEL TRABAJO PARA LAS INDUSTRIAS DE LA CONSTRUCCIÓN, VIDRIO Y CERÁMICA	O. de 28 de agosto de 1970. ART. 1º A 4º, 183º A 291º Y ANEXOS I Y II (BOE: 05/09/70; 09/09/70) correcció d'errades: BOE: 17/10/70
SEÑALIZACIÓN, BALIZAMIENTO, LIMPIEZA Y TERMINACIÓN DE OBRAS FIJAS EN VÍAS FUERA DE POBLADO	O. de 31 de agosto de 1987 (BOE: 18/09/87)
INSTRUCCIÓN TÉCNICA COMPLEMENTARIA MIE-AEM 2 DEL REGLAMENTO DE APARATOS DE ELEVACIÓN Y MANUTENCIÓN REFERENTE A GRÚAS-TORRE DESMONTABLES PARA OBRAS.	RD 836/2003. 27 juny, (BOE: 17/07/03). vigent a partir del 17 d'octubre de 2003. (deroga la O. de 28 de junio de 1988 (BOE: 07/07/88) i la modificació: O. de 16 de abril de 1990 (BOE: 24/04/90))
ORDENANZA GENERAL DE SEGURIDAD E HIGIENE EN EL TRABAJO	O. de 9 de marzo DE 1971 (BOE: 16 I 17/03/71) correcció d'errades (BOE: 06/04/71) modificació: (BOE: 02/11/89) derogats alguns capítols per: LEY 31/1995, RD 485/1997, RD 486/1997, RD 664/1997, RD 665/1997, RD 773/1997 I RD 1215/1997
S'APROVA EL MODEL DE LLIBRE D'INCIDÈNCIES EN OBRES DE CONSTRUCCIÓ	O. de 12 de gener de 1998 (DOGC: 27/01/98)

## EQUIPS DE PROTECCIÓ INDIVIDUAL

CASCOS NO METALICOS

R. de 14 de diciembre de 1974 (BOE:  
30/12/74): N.R. MT-1

PROTECTORES AUDITIVOS

(BOE: 01/09/75): N.R. MT-2

PANTALLAS PARA SOLDADORES

(BOE: 02/09/75): N.R. MT-3:  
modificació: BOE: 24/10/75

GUANTES AISLANTES DE ELECTRICIDAD

(BOE: 03/09/75): N.R. MT-4 modificació:  
BOE: 25/10/75

BANQUETAS AISLANTES DE MANIOBRAS

(BOE: 05/09/75): N.R. MT-6  
modificació: BOE: 28/10/75

EQUIPOS DE PROTECCIÓN PERSONAL DE VIAS RESPIRATORIAS. NORMAS COMUNES Y  
ADAPTADORES FACIALES

(BOE: 06/09/75): N.R. MT-7 modificació:  
BOE: 29/10/75

EQUIPOS DE PROTECCIÓN PERSONAL DE VIAS RESPIRATORIAS: FILTROS  
MECÁNICOS

(BOE: 08/09/75): N.R. MT-8 modificació:  
BOE: 30/10/75

EQUIPOS DE PROTECCIÓN PERSONAL DE VIAS RESPIRATORIAS: MASCARILLAS  
AUTOFILTRANTES

(BOE: 09/09/75): N.R. MT-9 modificació:  
BOE: 31/10/75

EQUIPOS DE PROTECCIÓN PERSONAL DE VIAS RESPIRATORIAS: FILTROS  
QUÍMICOS Y MIXTOS CONTRA AMONÍACO

(BOE: 10/09/75): N.R. MT-10 modificació:  
BOE: 01/11/75

## DETALLS

### Senyalització Prohibició



### Senyalització Advertiment



### Senyalització Obligació



## CASC DE SEGURETAT

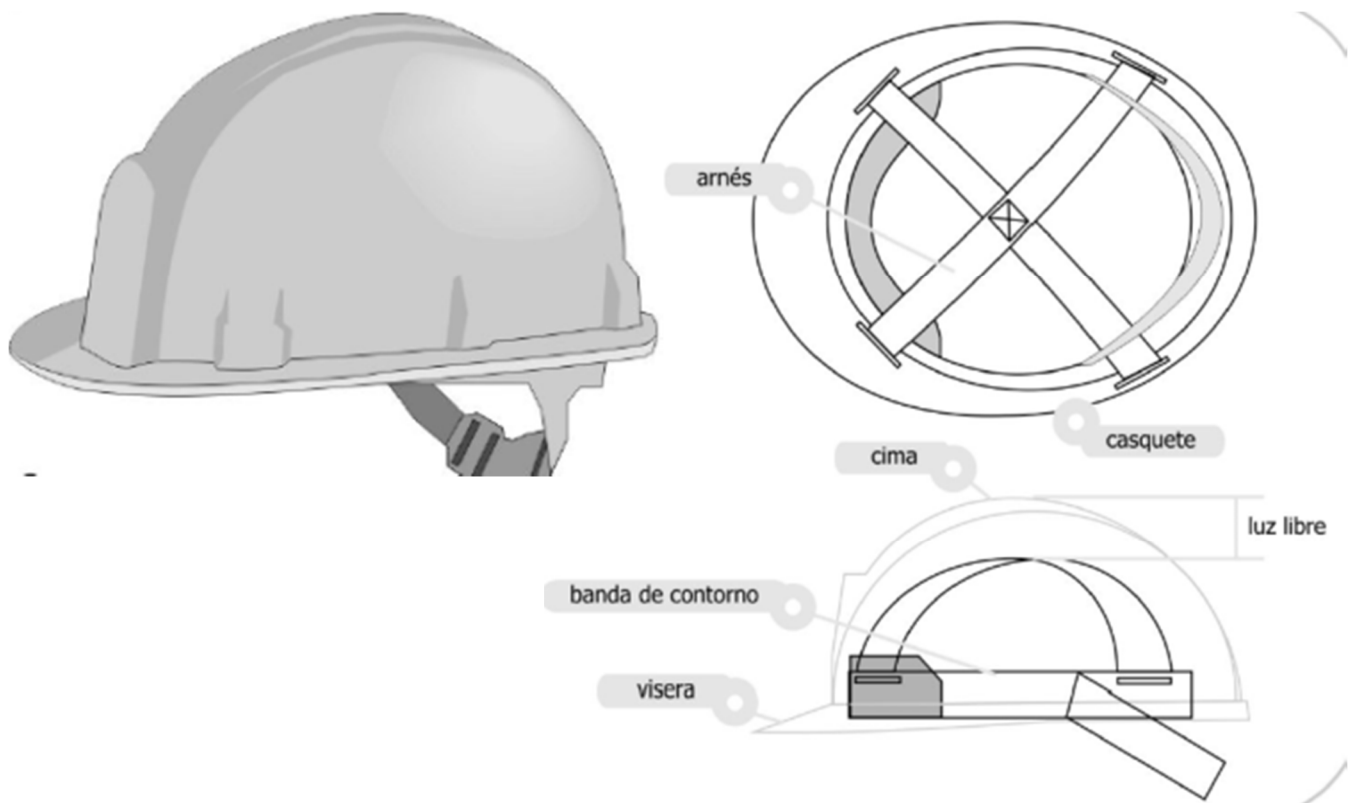

## ULLERES DE PROTECCIÓ, MONTURA UNIVERSAL





ULLERES DE PROTECCIÓ, MONTURA INTEGRAL



PANTALLA FACIAL



MASCARETA SIMPLE D'ÚNIC ÚS



CALÇAT DE SEGURETAT



Uso obligatorio  
de guantes  
y calzado de  
seguridad



### elevación de cargas

Posición correcta de piernas  
y espalda.

© WWW.CONSTRUBIT.COM



Peligro de lesión

### movimiento de sacos

acarreo en distancias cortas

desde el suelo

© WWW.CONSTRUBIT.COM



inicio



1



2



3



4



1



2

### movimiento de tubos



inicio



1



2



3



4



5



6



7

© WWW.CONSTRUBIT.COM

### movimiento de cajas con asas

1

2

3



desde el suelo



1

2

3



subir a banco o vehículo

1

2

3



bajar del banco o vehículo

© WWW.CONSTRUBIT.COM

**PC. PLEC DE CONDICIONS**

- PC 1.**    **Plec de condicions administratives**
- PC 2.**    **Plec de condicions tècniques particulars**



# **PLEC DE CONDICIONS GENERALS DE L'EDIFICACIÓ FACULTATIVES I ECONÒMIQUES**

## **Capítol Preliminar: Disposicions Generals**

### **Naturalesa i objecte del Plec General**

Article 1.- El present Plec General de Condicions té caràcter supletori del Plec de Condicions particulars del Projecte.

Ambdós, com a part del projecte arquitectònic tenen com a finalitat regular l'execució de les obres fixant-ne els nivells tècnics i de qualitat exigibles i precisen les intervencions que corresponen, segons el contracte i d'acord amb la legislació aplicable, al Promotor o propietari de l'obra, al Contractista o constructor de l'obra, als seus tècnics i encarregats, a l'Arquitecte i a l'Aparellador o Arquitecte Tècnic, així com les relacions entre ells i les seves obligacions corresponents en ordre a l'acompliment del contracte d'obra.

### **Documentació del Contracte d'Obra**

Article 2.- Integren el contracte els documents següents relacionats per ordre de relació pel que es refereix al valor de les seves especificacions en cas d'omissió o contradicció aparent:

1. Les condicions fixades en el mateix document de contracte d'empresa o arrendament d'obra si és que existeix.
2. El Plec de Condicions particulars.
3. El present Plec General de Condicions.
4. La resta de la documentació del Projecte (memòria, plànols, amidaments i pressupost).

Les ordres i instruccions de la Direcció facultativa de les obres s'incorporen al Projecte com a interpretació, complement o precisió de les seves determinacions. En cada document, les especificacions literals prevalen sobre les gràfiques i en els plànols, la cota preval sobre la mida a escala.

## **Capítol I: Condicions Facultatives**

### **Epígraf 1: Delimitació General de Funcions Tècniques**

#### **L'Arquitecte Director**

Article 3.- Correspon a l'Arquitecte Director:

- a) Comprovar l'adequació de la cimentació projectada a les característiques reals del sòl.
- b) Redactar els complements o rectificacions del projecte que calguin.
- c) Assistir a les obres, tantes vegades com ho requereixi la seva naturalesa i complexitat, per tal de resoldre les contingències que es produïssin i impartir les instruccions complementàries que calguin per aconseguir la solució arquitectònica correcta.
- d) Coordinar la intervenció en obra d'altres tècnics que, en el seu cas, concorrin a la direcció amb funció pròpia en aspectes parcials de la seva especialitat.
- e) Aprovar les certificacions parcials d'obra, la liquidació final i assessorar el promotor en l'acte de la recepció.
- f) Preparar la documentació final de l'obra i expedir i subscriure juntament amb l'Aparellador o Arquitecte Tècnic, el certificat de final d'obra.

## L'Aparellador o Arquitecte Tècnic

### Article 4.- Correspon a l'Aparellador o Arquitecte Tècnic:

- a) Redactar el document d'estudi i anàlisi del Projecte d'acord amb el previst a l'article 1.4. de les Tarifes d'Honoraris aprovades per R.D. 314/1979, de 19 de gener.
- b) Planificar, a la vista del projecte arquitectònic, del contracte i de la normativa tècnica d'aplicació, el control de qualitat i econòmic de les obres.
- c) Efectuar el replanteig de l'obra i preparar l'acta corresponent subscribint-la juntament amb l'Arquitecte i amb el Constructor.
- d) Comprovar les instal·lacions provisionals, mitjans auxiliars i sistemes de seguretat i salut en el treball, controlant-ne la seva correcta execució.
- e) Ordenar i dirigir l'execució material d'acord amb el projecte, amb les normes tècniques i amb les regles de bona construcció.
- f) Elaborar un programa de control de qualitat i fer o disposar les proves i assaigs de materials, instal·lacions i altres unitats d'obra segons les freqüències de mostreig programades en el pla de control, així com efectuar les altres comprovacions que resultin necessàries per assegurar la qualitat constructiva d'acord amb el projecte i la normativa tècnica aplicable. Dels resultats n'informarà puntualment al Constructor, donant-li, en tot cas, les ordres oportunes; si la contingència no es resolgués s'adoptaran les mesures que calguin donant-ne compte a l'Arquitecte.
- g) Fer les medicions d'obra executada i donar conformitat, segons les relacions establertes, a les certificacions valorades i a la liquidació final de l'obra.
- h) Subscriure, juntament amb l'Arquitecte, el certificat final d'obra.

## El Constructor

### Article 5.- Correspon al Constructor:

- a) Organitzar els treballs de construcció, redactant els plans d'obra que calguin i projectant o autoritzant les instal·lacions provisionals i mitjans auxiliars de l'obra.
- b) Elaborar el Pla de Seguretat i Salut en el treball en el qual s'analitzin, estudiïn, desenvolupin i complementin les previsions contemplades a l'estudi o estudi bàsic, en funció del seu propi sistema d'execució de l'obra..
- c) Subscriure amb l'Arquitecte i l'Aparellador o Arquitecte Tècnic, l'acte de replanteig de l'obra.
- d) Ostentar la direcció de tot el personal que intervingui en l'obra i coordinar les intervencions dels subcontractistes.
- e) Assegurar la idoneïtat de tots i cadascun dels materials i elements constructius que s'utilitzen, comprovant-ne els preparats en obra i rebutjant, per iniciativa pròpia o per prescripció de l'Aparellador o Arquitecte Tècnic, els subministraments o prefabricats que no comptin amb les garanties o documents de idoneïtat requerits per les normes d'aplicació.
- f) Custodiar el Llibre d'ordres i seguiment de l'obra, i donar el vist i plau a les anotacions que s'hi practiquin.
- g) Facilitar a l'Aparellador o Arquitecte Tècnic, amb temps suficient, els materials necessaris per l'acompliment de la seva comesa.
- h) Preparar les certificacions parcials d'obra i la proposta de liquidació final.
- i) Subscriure amb el Promotor les actes de recepció provisional i definitiva.
- j) Concertar les assegurances d'accidents de treball i de danys a tercers durant l'obra.

## **Epígraf 2: De les obligacions i drets generals del Constructor o Contractista**

### **Verificació dels documents del projecte**

Article 6.- Abans de començar les obres, el Constructor consignarà per escrit que la documentació aportada li resulta suficient per a la comprensió de la totalitat de l'obra contractada, o en cas contrari, sol·licitarà els aclariments pertinents.

### **Pla de Seguretat i Salut**

Article 7.- El Constructor, a la vista del Projecte d'Execució que contingui l'Estudi de Seguretat i Salut o bé l'Estudi bàsic, presentarà el Pla de Seguretat i Salut que s'haurà d'aprovar, abans de l'inici de l'obra, pel coordinador en matèria de seguretat i salut o per la direcció facultativa en cas de no ser necessària la designació de coordinador.

Serà obligatòria la designació, per part del promotor, d'un coordinador en matèria de seguretat i salut durant l'execució de l'obra sempre que a la mateixa intervingui més d'una empresa, o una empresa i treballadors autònoms o diversos treballadors autònoms.

Els contractistes i subcontractistes seràn responsables de l'execució correcta de les mesures preventives fixades en el pla de seguretat i salut, relatiu a les obligacions que els hi corresponguin a ells directament o, en tot cas, als treballadors autònoms contractats per ells. Els contractistes i subcontractistes respondran solidàriament de les conseqüències que es derivin de l'incompliment de les mesures previstes en el pla, en els termes de l'apartat 2 de l'article 42 de la Llei 31/1995 de Prevenció de Riscos Laborals.

### **Oficina a l'obra**

Article 8.- El Constructor habilitarà a l'obra una oficina en la qual hi haurà una taula o taulell adequat, on s'hi puguin estendre i consultar els plànols.

En l'esmentada oficina hi tindrà sempre el Contractista a disposició de la Direcció Facultativa:

- El projecte d'Execució complet, inclosos els complements que en el seu cas, redacti l'Arquitecte.
- La Llicència d'obres.
- El Llibre d'Ordres i Assistències.
- El Pla de Seguretat i Salut.
- La documentació de les assegurances esmentades en l'article 5.j)

Disposarà a més el Constructor una oficina per a la Direcció Facultativa, convenientment condicionada per treballar-hi amb normalitat a qualsevol hora de la jornada.

El Llibre d'Incidències, que haurà de restar sempre a l'obra, es trobarà en poder del coordinador en matèria de seguretat i salut o, en el cas de no ésser necessària la designació de coordinador, en poder de la Direcció Facultativa.

### **Representació del Contractista**

Article 9.- El Constructor està obligat a comunicar a la propietat la persona designada com a delegat seu a l'obra, que tindrà el caràcter de Cap de la mateixa, amb dedicació plena i amb facultats per representar-lo i adoptar en tot moment aquelles decisions que es refereixen a la Contracta. Les seves funcions seran les del Constructor segons s'especifica a l'article 5.

Quan la importància de les obres ho requereixi i així es consigni en el Plec de "Condicions particulars d'índole facultativa" el Delegat del Contractista serà un facultatiu de grau superior o grau mig, segons els casos.

El Plec de Condicions particulars determinarà el personal facultatiu o especialista que el Constructor s'obligui a mantenir en l'obra com a mínim, i el temps de dedicació compromesa.

L'incompliment d'aquesta obligació o, en general, la manca de qualificació suficient per part del personal segons la naturalesa dels treballs, facultarà l'Arquitecte per ordenar la paralització de les obres, sense cap dret a reclamació, fins que sigui esmenada la deficiència.

#### Presència del Constructor en l'obra

Article 10.- El Cap d'obra, per ell mateix o mitjançant els seus tècnics o encarregats, estarà present durant la jornada legal de treball i acompanyarà l'Arquitecte o l'Aparellador o Arquitecte Tècnic en les visites que facin a les obres, posant-se a la seva disposició per a la pràctica dels reconeixements que es considerin necessaris i subministrant-los les dades que calguin per a la comprovació de medicions i liquidacions.

#### Treballs no estipulats expressament

Article 11.- Es obligació de la contracta executar tot el que sigui necessari per a la bona construcció i aspecte de les obres, encara que no es trobi expressament determinat als documents de Projecte, sempre que, sense separar-se del seu esperit i recta interpretació, ho disposi l'Arquitecte dins els límits de possibilitats que els pressupostos habilitin per a cada unitat d'obra i tipus d'execució.

En cas de defecte d'especificació en el Plec de Condicions particulars, s'entendrà que cal un reformat de projecte requerint consentiment exprés de la propietat tota variació que suposi increment de preus d'alguna unitat d'obra en més del 20 per 100 o del total del pressupost en més d'un 10 per 100.

#### Interpretacions, aclariments i modificacions dels documents del projecte

Article 12.- Quan es tracti d'aclarir, interpretar o modificar preceptes dels Plecs de Condicions o indicacions dels plànols o croquis, les ordres i instruccions corresponents es comunicaran precisament per escrit al Constructor que estarà obligat a tornar els originals o les còpies subscribint amb la seva signatura el conforme que figurarà al peu de totes les ordres, avisos o instruccions que rebí, tant de l'Aparellador o Arquitecte Tècnic com de l'Arquitecte.

Qualsevol reclamació que en contra de les disposicions de la Direcció Facultativa vulgui fer el Constructor, haurà de dirigir-la, dins precisament del termini de tres dies, a aquell que l'hagués dictat, el qual donarà al Constructor el corresponent rebut si així ho sol·licités.

Article 13.- El Constructor podrà requerir de l'Arquitecte o de l'Aparellador o Arquitecte Tècnic, segons les seves respectives comeses, les instruccions o aclariments que calguin per a la correcta interpretació i execució del projecte.

#### Reclamacions contra les ordres de la Direcció Facultativa

Article 14.- Les reclamacions que el Contractista vulgui fer contra les ordres o instruccions dimanades de la Direcció Facultativa, solament podrà presentar-les, a través de l'Arquitecte, davant la Propietat, si són d'ordre econòmic i d'acord amb les condicions estipulades en els Plecs de Condicions corresponents. Contra disposicions d'ordre tècnic de l'Arquitecte o de l'Aparellador o Arquitecte Tècnic, no s'admetrà cap reclamació, i el Contractista podrà salvar la seva responsabilitat, si ho estima oportú, mitjançant exposició raonada dirigida a l'Arquitecte, el qual podrà limitar la seva resposta a l'acusament de recepció que en tot cas serà obligatori per aquest tipus de reclamacions.



#### Recusació pel Contractista del personal nomenat per l'Arquitecte

Article 15.- El Constructor no podrà recusar als Arquitectes, Aparelladors, o personal encarregat per aquests de la vigilància de l'obra, ni demanar que per part de la propietat es designin altres facultatius per als reconeixements i medicions.

Quan es cregui perjudicat per la seva tasca, procedirà d'acord amb allò estipulat a l'article precedent, però sense que per això no es puguin interrompre ni perturbar la marxa dels treballs.

#### Faltes del personal

Article 16.- L'Arquitecte, en el cas de desobediència a les seves instruccions, manifesta incompetència o negligència greu que comprometi o pertorbi la marxa dels treballs, podrà requerir el Contractista perquè aparti de l'obra als dependents o operaris causants de la pertorbació.

Article 17.- El Contractista podrà subcontractar capítols o unitats d'obra a altres contractistes i industrials, subjectant-se en el seu cas, a allò estipulat en el Plec de Condicions particulars i sense perjudici de les seves obligacions com a Contractista general de l'obra.

### **Epígraf 3: Prescripcions generals relatives als treballs, als materials i als mitjans auxiliars**

#### Camins i accessos

Article 18.- El Constructor disposarà pel seu compte dels accessos a l'obra, la senyalització i el seu tancament o vallat.

L'Aparellador o Arquitecte Tècnic podrà exigir la seva modificació o millora.

#### Replanteig

Article 19.- El Constructor iniciarà les obres replantejant-les en el terreny i assenyalant-ne les referències principals que mantindrà com a base d'ulteriors replanteigs parcials. Aquests treballs es consideraran a càrrec del Contractista i inclosos en la seva oferta.

El Constructor sotmetrà el replanteig a l'aprovació de l'Aparellador o Arquitecte Tècnic i una vegada aquest últim hagi donat la seva conformitat prepararà una acta acompanyada d'un plànol que haurà de ser aprovat per l'Arquitecte, i serà responsabilitat del Constructor l'omissió d'aquest tràmit.

#### Començament de l'obra. Ritme d'execució dels treballs

Article 20.- El Constructor començarà les obres en el termini marcat en el Plec de Condicions Particulars, desenvolupant-les en la forma necessària perquè dins dels períodes parcials assenyalats en el Plec esmentat quedin executats els treballs corresponents i, en conseqüència, l'execució total es dugui a terme dins del termini exigint en el Contracte.

Obligatòriament i per escrit, el Contractista haurà de donar compte a l'Arquitecte i a l'Aparellador o Arquitecte Tècnic del començament dels treballs al menys amb tres dies d'anticipació.

#### Ordre dels treballs

Article 21.- En general, la determinació de l'ordre dels treballs és facultat de la Contracta, excepte aquells casos en què, per circumstàncies d'ordre tècnic, la Direcció Facultativa estimi convenient variar.

#### Facilitat per a altres Contractistes

Article 22.- D'acord amb el que requereixi la Direcció Facultativa, el Contractista General haurà de donar totes les facilitats raonables per a la realització dels treballs que siguin encomenats a tots els altres Contractistes que intervinguin en l'obra. Això sense perjudici de les compensacions econòmiques que tinguin lloc entre Contractistes per utilització de mitjans auxiliars o subministraments d'energia o altres conceptes.

En cas de litigi, ambdós Contractistes respectaran allò que resolgui la Direcció Facultativa.

#### Ampliació del projecte per causes imprevisibles o de força major

Article 23.- Quan sigui necessari per motiu imprevist o per qualsevol accident ampliar el Projecte, no s'interrompran els treballs i es continuaran segons les instruccions fetes per l'Arquitecte en tant es formula o tramita el Projecte Reformat.

El Constructor està obligat a realitzar amb el seu personal i els seus materials allò que la Direcció de les obres disposi per fer calçats, apuntalaments, enderrocs, recalçaments o qualsevol obra de caràcter urgent, anticipant de moment aquest servei, l'import del qual li serà consignat en un pressupost adicional o abonat directament, d'acord amb el que s'estipuli.

#### Prórroga per causa de força major

Article 24.- Si per causa de força major i independent de la voluntat del Constructor, aquest no pogués començar les obres, o hagués de suspendre-les, o no li fos possible acabar-les en els terminis prefixats, se li atorgarà una pròrroga proporcionada per l'acompliment de la Contracta, previ informe favorable de l'Arquitecte. Per això, el Constructor exposarà, en un escrit dirigit a l'Arquitecte la causa que impedeix l'execució o la marxa dels treballs i el retard que degut a això s'originaria en els terminis acordats, raonant degudament la pròrroga que per l'esmentada causa sol·licita.

#### Responsabilitat de la Direcció Facultativa en el retard de l'obra

Article 25.- El Contractista no podrà excusar-se de no haver complert els terminis d'obres estipulats, al·legant com a causa la carència de plànols o ordres de la Direcció Facultativa, a excepció del cas en què havent-ho sol·licitat per escrit no se li hagués proporcionat.

#### Condicions generals d'execució dels treballs

Article 26.- Tots els treballs s'executaran amb estricte subjecció al Projecte, a les modificacions que prèviament hagin estat aprovades i a les ordres i instruccions que sota la responsabilitat de la Direcció Facultativa i per escrit, entreguin l'Arquitecte o l'Aparellador o Arquitecte Tècnic al Constructor, dins de les limitacions pressupostàries i de conformitat amb allò especificat a l'article 11.

Durant l'execució de l'obra es tindran en compte els principis d'acció preventiva de conformitat amb la Llei de Prevenció de Riscos Laborals.

#### Obres ocultes

Article 27.- De tots els treballs i unitats d'obra que hagin de quedar ocults a l'acabament de l'edifici, se n'aixecaran els plànols que calguin per tal que quedin perfectament definits; aquests documents s'extendran per triplicat i se n'entregaran: un a l'Arquitecte; l'altre a l'Aparellador; i el tercer, al Contractista. Aquests documents aniran firmats per tots tres. Els plànols, que hauran d'anar suficientment acotats, es consideraran documents indispensables i irrecusables per a efectuar les medicions.

## Treballs defectuosos

Article 28.- El Constructor haurà d'emprar materials que compleixin les condicions exigides en les "Condicions generals i particulars d'índole tècnica" del Plec de Condicions i realitzarà tots i cadascun dels treballs contractats d'acord amb allò especificat també en l'esmentat document.

Per això, i fins que tingui lloc la recepció definitiva de l'edifici, és responsable de l'execució dels treballs que ha contractat i de les faltes i defectes que en els treballs hi poguessin existir per la seva mala execució o per la deficient qualitat dels materials emprats o aparells col·locats sense que li exoneri de responsabilitat el control que és competència de l'Aparellador o Arquitecte Tècnic, ni tampoc el fet que aquests treballs hagin estat valorats en les certificacions parcials d'obra, que sempre s'entendran exteses i abonades a bon compte.

Com a conseqüència de l'expressat anteriorment, quan l'Aparellador o Arquitecte Tècnic detecti vicis o defectes en els treballs executats, o que els materials emprats o els aparells col·locats no reuneixin les condicions preceptuades, ja sigui en el decurs de l'execució dels treballs, o un cop finalitzats, i abans de ser verificada la recepció definitiva de l'obra, podrà disposar que les parts defectuoses siguin enderrocades i reconstruïdes d'acord amb el que s'hagi contractat, i tot això a càrrec de la Contracta.

Si la Contracta no estimés justa la decisió i es negués a l'enderroc i reconstrucció ordenades, es plantejarà la qüestió davant l'Arquitecte de l'obra, que ho resoldrà.

## Vicis ocults

Article 29.- Si l'Aparellador o Arquitecte Tècnic tingués raons de pes per creure en l'existència de vicis ocults de construcció en les obres executades, ordenarà efectuar a qualsevol moment, i abans de la recepció definitiva, els assaigs, destructius o no, que cregui necessaris per reconèixer els treballs que suposi que són defectuosos, donant compte de la circumstància a l'Arquitecte. Les despeses que ocasionin seran a compte del Constructor, sempre i quan els vicis existeixin realment, en cas contrari seran a càrrec de la Propietat.

## Dels materials i dels aparells. La seva procedència

Article 30.- El Constructor té llibertat de proveir-se dels materials i aparells de totes classes en els punts que ell cregui convenient, excepte en els casos en què el Plec Particular de Condicions Tècniques preceptui una procedència determinada.

Obligatòriament, i abans de procedir a la seva utilització i aplec, el Constructor haurà de presentar a l'Aparellador o Arquitecte Tècnic una llista completa dels materials i aparells que hagi d'emprar en la qual s'hi especifiquin totes les indicacions sobre marques, qualitats, procedència i idoneïtat de cadascun.

## Presentació de mostres

Article 31.- A petició de l'Arquitecte, el Constructor li presentarà les mostres dels materials amb l'anticipació prevista en el Calendari de l'Obra.

## Materials no utilitzables

Article 32.- El Constructor, a càrrec seu, transportarà i col·locarà, agrupant-los ordenadament i en el lloc adequat, els materials procedents de les excavacions, enderrocs, etc., que no siguin utilitzables en l'obra. Es retiraran de l'obra o es portarà a l'abocador, quan així sigui establert en el Plec de Condicions particulars vigent en l'obra.

Si no s'hagués preceptuat res sobre el particular, es retiraran de l'obra quan així ho ordeni l'Aparellador o Arquitecte Tècnic, però acordant prèviament amb el Constructor la seva justa tassació, tenint en compte el valor d'aquests materials i les despeses del seu transport.

#### Materials i aparells defectuosos

Article 33.- Quan els materials, elements d'instal·lacions o aparells no fossin de la qualitat prescrita en aquest Plec, o no tinguessin la preparació que s'hi exigeix o, en fi, quan la manca de prescripcions formals del Plec, es reconegué o es demostrés que no eren adequats per al seu objecte, l'Arquitecte, a instàncies de l'Aparellador o Arquitecte Tècnic, donarà ordre al Constructor de substituir-los per altres que satisfacin les condicions o compleixin l'objectiu al qual es destinen.

Si el Constructor al cap de quinze (15) dies de rebre ordres que retiri els materials que no estiguin en condicions no ho ha fet, podrà fer-ho la Propietat carregant-ne les despeses a la Contracta.

Si els materials, elements d'instal·lacions o aparells fossin defectuosos, però acceptables a criteri de l'Arquitecte, es rebran, però amb la rebaixa de preu que ell determini, a no ser que el Constructor prefereixi substituir-los per altres en condicions.

#### Despeses ocasionades per proves i assaigs

Article 34.- Totes les despeses dels assaigs, anàlisis i proves realitzats pel laboratori i, en general, per persones que no intervinguin directament a l'obra seran per compte del propietari o del promotor (art. 3.1. del Decret 375/1988. Generalitat de Catalunya)

#### Neteja de les obres

Article 35.- Es obligació del Constructor mantenir netes les obres i els seus voltants, tant de runa com de materials sobrants, fer desaparèixer les instal·lacions provisionals que no siguin necessàries, així com adoptar les mesures i executar tots els treballs que calguin perquè l'obra ofereixi bon aspecte.

#### Obres sense prescripcions

Article 36.- En l'execució de treballs que entren en la construcció de les obres i pels quals no existeixin prescripcions consignades explícitament en aquest Plec ni en la documentació restant del Projecte, el Constructor s'atindrà, en primer lloc, a les instruccions que dicti la Direcció Facultativa de les obres i, en segon lloc, a les regles i pràctiques de la bona construcció.

### **Epígraf 4: de les recepcions d'edificis i obres annexes**

#### De les recepcions provisionals

Article 37.- Trenta dies abans de finalitzar les obres, l'Arquitecte comunicarà a la Propietat la proximitat del seu acabament amb la finalitat de convenir la data per a l'acte de recepció provisional.

Aquesta recepció es farà amb la intervenció de la Propietat, del Constructor, de l'Arquitecte i de l'Aparellador o Arquitecte Tècnic. Es convocarà també als tècnics restants que, en el seu cas, haguessin intervingut en la direcció amb funció pròpia en aspectes parcial o unitats especialitzades.

Practicat un detingut reconeixement de les obres, s'extindrà un acta amb tants exemplars com intervinents i signats per tots ells. Des d'aquesta data començarà a córrer el termini de garantia, si les

obres es trobessin en estat de ser admeses.

Seguidament, els Tècnics de la Direcció Facultativa extendran el Certificat corresponent de final d'obra.

Quan les obres no es trobin en estat de ser rebudes, es farà constar en l'acta i es donarà al Constructor les oportunes instruccions per resoldre els defectes observats, fixant un termini per a subsanar-los, finalitzat el qual, s'efectuarà un nou reconeixement a fi de procedir a la recepció provisional de l'obra.

Si el Constructor no hagués complert, podrà declarar-se rescindit el contracte amb pèrdua de la fiança.

#### Documentació final d'obra

Article 38.- L'Arquitecte Director facilitarà a la Propietat la documentació final de les obres, amb les especificacions i contingut disposats per la legislació vigent i, si es tracta d'habitatges, amb allò que s'estableix en els paràgrafs 2, 3, 4 i 5, de l'apartat 2 de l'article 4t. del Reial Decret 515/1989, de 21 d'abril.

#### Medició definitiva dels treballs i liquidació provisional de l'obra

Article 39.- Rebudes provisionalment les obres, es procedirà immediatament per l'Aparellador o Arquitecte Tècnic a la seva medició definitiva, amb la assistència precisa del Constructor o del seu representant. S'extendrà l'oportuna certificació per triplicat que, aprovada per l'Arquitecte amb la seva signatura, servirà per l'abonament per part de la Propietat del saldo resultant excepte la quantitat retinguda en concepte de fiança.

#### Termini de garantia

Article 40.- El termini de garantia haurà d'estipular-se en el Plec de Condicions Particulars i en qualsevol cas mai no haurà de ser inferior a nou mesos.

#### Conservació de les obres rebudes provisionalment

Article 41.- Les despeses de conservació durant el termini de garantia comprès entre les recepcions provisional i definitiva, seran a càrrec del Contractista.

Si l'edifici fos ocupat o emprat abans de la recepció definitiva, la vigilància, neteja i reparacions causades per l'ús seran a càrrec del propietari i les reparacions per vicis d'obra o per defectes en les instal·lacions, seran a càrrec de la Contracta.

#### De la recepció definitiva

Article 42.- La recepció definitiva es verificarà després de transcorregut el termini de garantia en igual forma i amb les mateixes formalitats que la provisional, a partir de la data del qual cessarà l'obligació del Constructor de reparar al seu càrrec aquells desperfectes inherents a la conservació normal dels edificis i quedaran només subsistents totes les responsabilitats que poguessin afectar-li per vicis de construcció.

#### Prórroga del termini de garantia

Article 43.- Si en procedir al reconeixement per a la recepció definitiva de l'obra, no es trobés en les condicions degudes, la recepció definitiva s'aplaçarà i l'Arquitecte-Director marcarà al Constructor els terminis i formes en què s'hauran de fer les obres necessàries i, si no s'efectuessin dins d'aquests terminis, podrà resoldre's el contracte amb pèrdua de la fiança.

De les recepcions de treballs la contracta de les quals hagi estat rescindida

Article 44.- En el cas de resolució del contracte, el Contractista estarà obligat a retirar, en el termini que es fixi en el Plec de Condicions Particulars, la maquinària, mitjans auxiliars, instal·lacions, etc., a resoldre els subcontractes que tingués concertats i a deixar l'obra en condicions de ser recomençada per una altra empresa.

Les obres i treballs acabats per complet es rebran provisionalment amb els tràmits establerts en l'article 35.

Transcorregut el termini de garantia es rebran definitivament segons allò que es disposà en els articles 39 i 40 d'aquest Plec. Per a les obres i treballs no acabats però acceptables a criteri de l'Arquitecte Director, s'efectuarà una sola i definitiva recepció.

## **Capítol II: Condicions Econòmiques**

### **Epígraf 1: Principi general**

Article 45.- Tots els que intervenen en el procés de construcció tenen dret a percebre puntualment les quantitats acreditades per la seva correcta actuació d'acord amb les condicions contractualment establertes.

Article 46.- La propietat, el contractista i, en el seu cas, els tècnics poden exigir-se reciprocament les garanties adequades a l'acompliment puntual de les seves obligacions de pagament.

### **Epígraf 2: Fiances**

Article 47.- El Contractista prestarà fiança d'acord amb alguns dels procediments següents, segons que s'estipuli:

- a) Dipòsit previ, en metàl·lic o valors, o aval bancari, per import entre el 3 per 100 i 10 per 100 del preu total de contracta (art.53).
- b) Mitjançant retenció a les certificacions parcials o pagaments a compte en la mateixa proporció.

#### **Fiança provisional**

Article 48.- En el cas que l'obra s'adjudiqui per subhasta pública, el dipòsit provisional per a prendre-hi part s'especificarà en l'anunci de l'esmentada subhasta i la seva quantia serà d'ordinari, i exceptuant estipulació distinta en el Plec de Condicions particulars vigent en l'obra, d'un tres per cent (3 per 100) com a mínim, del total del pressupost de contracta.

El Contractista al qual s'hagi adjudicat l'execució d'una obra o servei per la mateixa, haurà de dipositar en el punt i termini fixats a l'anunci de la subhasta o el que es determini en el Plec de Condicions particulars del Projecte, la fiança definitiva que s'assenyali i, en el seu defecte, el seu import serà del deu per cent (10 per 100) de la quantitat per la qual es faci l'adjudicació de l'obra, fiança que pot constituir-se en qualsevol de les formes especificades en l'apartat anterior.

El termini assenyalat en el paràgraf anterior, i llevat condició expressa establerta en el Plec de Condicions Particulars, no excedirà de trenta dies naturals a partir de la data en què sigui comunicada l'adjudicació i en aquest termini haurà de presentar l'adjudicatari la carta de pagament o rebut que acrediti la constitució de la fiança a la qual es refereix el mateix paràgraf.

L'incompliment d'aquest requisit donarà lloc a què es declari nul·la l'adjudicació, i l'adjudicatari perdrà el

dipòsit provisional que hagués fet per prendre part en la subhasta.

#### Execució de treballs amb càrrec a la fiança

Article 49.- Si el Contractista es negués a fer pel seu compte els treballs necessaris per ultimar l'obra en les condicions contractades, l'Arquitecte-Director, en nom i representació del Propietari, els ordenarà executar a un tercer o, podrà realitzar-los directament per administració, abonant el seu import amb la fiança dipositada, sense perjudici de les accions a les quals tingui dret el propietari, en el cas que l'import de la fiança no fos suficient per cobrir l'import de les despeses efectuades en les unitats d'obra que no fossin de recepció.

#### De la seva devolució en general

Article 50.- La fiança retinguda serà retornada al Contractista en un termini que no excedeixi trenta (30) dies

un cop signada l'Acta de Recepció Definitiva de l'obra. La propietat podrà exigir que el Contractista li acrediti la liquidació i saldo dels seus deutes causats per l'execució de l'obra, tals com salaris, subministraments, subcontractes...

#### Devolució de la fiança en el cas que es facin recepcions parcials

Article 51.- Si la propietat, amb la conformitat de l'Arquitecte Director, accedis a fer recepcions parcials, tindrà dret el Contractista a què li sigui retornada la part proporcional de la fiança.

### **Epígraf 3: Dels preus**

#### Composició dels preus unitaris

Article 52.- El càlcul dels preus de les distintes unitats d'obra és el resultat de sumar els costos directes, els indirectes, les despeses generals i el benefici industrial.

Es consideran costos directes:

- a) La mà d'obra, amb els seus plusos, càrregues i assegurances socials, que intervinguin directament en l'execució de la unitat d'obra.
- b) Els materials, als preus resultants a peu d'obra, que quedin integrats en la unitat de què es tracti o que siguin necessaris per a la seva execució.
- c) Els equips i sistemes tècnics de seguretat i higiene per a la prevenció i protecció d'accidents i enfermetats professionals.
- d) Les despeses de personal, combustible, energia, etc. que tinguin lloc per l'accionament o funcionament de la maquinària i instal·lació utilitzades en l'execució de la unitat d'obra.
- e) Les despeses d'amortització i conservació de la maquinària, instal·lacions, sistemes i equips anteriorment citats.

Es consideraran costos indirectes:

Les despeses d'instal·lació d'oficines a peu d'obra, comunicacions, edificació de magatzems, tallers, pavellons temporals per a obrers, laboratoris, assegurances, etc., els del personal tècnic i administratiu adscrits exclusivament a l'obra i els imprevistos. Totes aquestes despeses, es xifraran en un percentatge dels costos directes.

Es consideraran despeses generals:

Les despeses generals d'empresa, despeses financeres, càrregues fiscals i taxes de l'administració, legalment establertes. Es xifraran com un percentatge de la suma dels costos directes i indirectes (en els contractes d'obres de l'Administració pública aquest percentatge s'estableix entre un 13 per 100 i un 17 per 100.)

Benefici industrial

El benefici industrial del Contractista s'estableix en el 6 per 100 sobre la suma de les partides anteriors.

Preu d'Execució material

S'anomenarà Preu d'Execució material el resultat obtingut per la suma dels anteriors conceptes excepte el Benefici Industrial.

Preu de Contracta

El preu de Contracta és la suma dels costos directes, els indirectes, les Despeses Generals i el Benefici Industrial.

L'IVA gira sobre aquesta suma, però no n'integra el preu.

Preus de contracta. Import de contracta

Article 53.- En el cas que els treballs a fer en un edifici o obra aliena qualsevol es contractessin a risc i ventura, s'entén per Preu de Contracta el que importa el cost total de la unitat d'obra, es a dir, el preu d'execució material més el tant per cent (%) sobre aquest últim preu en concepte de Benefici Industrial de Contractista. El benefici s'estima normalment, en un 6 per 100, llevat que en les Condicions Particulars se n'estableixi un altre de diferent.

Preus contradictoris

Article 54.- Es produiran preus contradictoris només quan la Propietat mitjançant l'Arquitecte decideixi introduir unitats o canvis de qualitat en alguna de les previstes, o quan calgui afrontar alguna circumstància imprevista.

El Contractista estarà obligat a efectuar els canvis.

Si no hi ha acord, el preu es resoldrà contradictòriament entre l'Arquitecte i el Contractista abans de començar l'execució dels treballs i en el termini que determini el Plec de Condicions Particulars. Si subsisteix la diferència s'acudirà, en primer lloc, al concepte més anàlog dins del quadre de preus del projecte, i en segon lloc al banc de preus d'utilització més freqüent en la localitat.

Els contradictoris que hi haguessin es referiran sempre als preus unitaris de la data del contracte.

Reclamacions d'augment de preus per causes diverses

Article 55.- Si el Contractista abans de la signatura del contracte, no hagués fet la reclamació o observació oportuna, no podrà sota cap pretext d'error o omissió reclamar augment dels preus fixats en el quadre corresponent del pressupost que serveixi de base per a l'execució de les obres (amb referència a Facultatives).



#### Formes tradicionals de medir o d'aplicar els preus

Article 56.- En cap cas podrà al·legar el Contractista els usos i costums del país respecte a l'aplicació dels preus o de la forma de medir les unitats d'obra executades, es respectarà allò previst en primer lloc, al Plec General de Condicions Tècniques, i en segon lloc, al Plec General de Condicions particulars.

#### De la revisió dels preus contractats

Article 57.- Si es contracten obres pel seu compte i risc, no s'admetrà la revisió dels preus en tant que l'increment no arribi, en la suma de les unitats que falten per realitzar d'acord amb el Calendari, a un muntant superior al tres per 100 (3 per 100) de l'import total del pressupost de Contracte.

En cas de produir-se variacions en alça superiors a aquest percentatge, s'efectuarà la revisió corresponent d'acord amb la fórmula establerta en el Plec de Condicions Particulars, percebint el Contractista la diferència en més que resulti per la variació de l'IPC superior al 3 per 100.

No hi haurà revisió de preus de les unitats que puguin quedar fora dels terminis fixats en el Calendari de la oferta.

#### Emmagatzament de materials

Article 58.- El Contractista està obligat a fer els emmagatzaments de materials o aparells d'obra que la Propietat ordeni per escrit.

Els materials emmagatzemats, una vegada abonats pel Propietari són, de l'exclusiva propietat d'aquest; de la seva cura i conservació en serà responsable el Contractista.

### **Epígraf 4: Obres per administració**

#### Administració

Article 59.- Se'n diuen "Obres per Administració" aquelles en què les gestions que calgui per a la seva realització les porti directament el propietari, sigui ell personalment, sigui un representant seu o bé mitjançant un constructor.

Les obres per administració es classifiquen en les dues modalitats següents:

- a) Obres per administració directa.
- b) Obres per administració delegada o indirecta.

#### Obres per administració directa

Article 60.- Se'n diuen "Obres per Administració directa" aquelles en què el Propietari per si mateix o mitjançant un representant seu, que pot ser el mateix Arquitecte-Director, autoritzat expressament per aquest tema, porti directament les gestions que calguin per a l'execució de l'obra, adquirint-ne els materials, contractant-ne el seu transport a l'obra i, en definitiva, intervenint directament en totes les operacions precises perquè el personal i els obrers contractats per ell puguin realitzar-la; en aquestes obres el constructor, si hi fos, o l'encarregat de la seva realització, és un simple dependent del propietari, ja sigui com empleat seu o com autònom contractat per ell, que és el que reuneix, per tant, la doble personalitat de Propietari i Contractista.

#### Obres per administració delegada o indirecta

Article 61.- S'entén per "Obra per administració delegada o indirecta" la que convenen un Propietari i un Constructor perquè aquest últim, per comte d'aquell i com a delegat seu, realitzi les gestions i els treballs que calguin i es convinguin.

Són, per tant, característiques peculiars de les "Obres per Administració delegada o indirecte" les següents:

a) Per part del Propietari, l'obligació d'abonar directament o per mitjà del Constructor totes les despeses inherents a la realització dels treballs convinguts, reservant-se el Propietari la facultat de poder ordenar, bé per si mateix o mitjançant l'Arquitecte-Director en la seva representació, l'ordre i la marxa dels treballs, l'elecció dels materials i aparells que en els treballs han d'emprar-se i, a la fi, tots els elements que cregui necessaris per regular la realització dels treballs convinguts.

b) Per part del Constructor, l'obligació de portar la gestió pràctica dels treballs, aportant els seus coneixements constructius, els mitjans auxiliars que calguin i, en definitiva, tot allò que, en harmonia amb la seva tasca, es requereixi per a l'execució dels treballs, percibint per això del Propietari un tant per cent (%) prefixat sobre l'import total de les despeses efectuades i abonades pel Constructor.

#### Liquidació d'obres per administració

Article 62.- Per a la liquidació dels treballs que s'executin per administració delegada o indirecta, regiran les normes que amb aquesta finalitat s'estableixin en les "Condicions particulars d'índole econòmica" vigents en l'obra; en cas que no n'hi haguessin, les despeses d'administració les presentarà el Constructor al Propietari, en relació valorada a la qual s'adjuntaran en l'ordre expressat més endavant els documents següents conformats tots ells per l'Aparellador o Arquitecte Tècnic:

a) Les factures originals dels materials adquirits per als treballs i el document adequat que justifiqui el dipòsit o la utilització dels esmentats materials en l'obra.

b) Les nòmines dels jornals abonats, ajustades a allò que és establert en la legislació vigent, especificant el nombre d'hores treballades en l'obra pels operaris de cada ofici i la seva categoria, acompanyant les esmentades nòmines amb una relació numèrica dels encarregats, capataços, caps d'equip, oficials i ajudants de cada ofici, peons especialitzats i solts, llisters, guardians, etc., que hagin treballat en l'obra durant el termini de temps al qual corresponguin les nòmines que es presentin.

c) Les factures originals dels transports de materials posats en l'obra o de retirada d'enderrocs.

d) Els rebuts de llicències, impostos i altres càrregues inherents a l'obra que hagin pagat o en la gestió de la qual hagi intervingut el Constructor, ja que el seu abonament és sempre a compte del Propietari.

A la suma de totes les despeses inherents a la pròpia obra en la gestió o pagament de la qual hagin intervingut el Constructor se li aplicarà, si no hi ha conveni especial, un quinze per cent (15 per 100), entenent-se que en aquest percentatge estan inclosos els mitjans auxiliars i els de seguretat preventius d'accidents, les despeses generals que originin al Constructor els treballs per administració que realitzi el Benefici Industrial del mateix.

#### Abonament als constructor dels comptes d'administració delegada

Article 63.- Llevat pacte distint, els abonaments al Constructor dels comptes d'Administració delegada, els realitzarà el Propietari mensualment segons els comunicats de treball realitzats aprovats pel propietari o pel seu delegat representant.

Independentment, l'Aparellador o l'Arquitecte Tècnic redactarà, amb la mateixa periodicitat, la medició de l'obra realitzada, valorant-la d'acord amb el pressupost aprovat. Aquestes valoracions no tindran efectes per als abonaments al Constructor sinó que s'hagués pactat el contrari contractualment.

#### Normes per a l'adquisició dels materials i aparells

Article 64.- Això no obstant, les facultats que en aquests treballs per Administració delegada es reserva el Propietari per a l'adquisició dels materials i aparells, si al Constructor se li autoritza per gestionar-los i

adquirir-los, haurà de presentar al Propietari, o en la seva representació a l'Arquitecte-Director, els preus i les mostres dels materials i aparells oferts, necessitant la seva prèvia aprovació abans d'adquirir-los.

#### Responsabilitat del constructor en el baix rendiment dels obrers

Article 65.- Si l'Arquitecte-Director advertís en els comunicats mensuals d'obra executada que preceptivament ha de presentar-li el Constructor, que els rendiments de la mà d'obra, en totes o en alguna de les unitats d'obra executades fossin notablement inferiors als rendiments normals admesos generalment per a unitats d'obra iguals o similars, li ho notificarà per escrit al Constructor, amb la finalitat que aquest faci les gestions precises per augmentar la producció en la quantia assenyalada per l'Arquitecte-Director.

Si un cop feta aquesta notificació al Constructor, en els mesos successius, els rendiments no arribessin als normals, el Propietari queda facultat per rescindir-se de la diferència, rebaixant-ne el seu import del quinze per cent (15 per 100) que pels conceptes abans expressats correspondria abonar-li al Constructor en les liquidacions quinzennals que preceptivament s'hagin d'efectuar-li. En cas de no arribar ambdues parts a un acord pel que fa als rendiments de la mà d'obra, se sotmetrà el cas a arbitratge.

#### Responsabilitats del constructor

Article 66.- En els treballs d'"Obres per Administració delegada" el Constructor només serà responsable dels defectes constructius que poguessin tenir els treballs o unitats executades per ell i també els accidents o perjudicis que poguessin sobrevenir als obrers o a terceres persones per no haver pres les mesures necessàries i que en les disposicions legals vigents s'estableixen. En canvi, i exceptuant l'expressat a l'article 63 precedent, no serà responsable del mal resultat que poguessin donar els materials i aparells elegits segons les normes establertes en aquest article.

En virtut del que s'ha consignat anteriorment, el Constructor està obligat a reparar pel seu compte els treballs defectuosos i a respondre també dels accidents o perjudicis expressats en el paràgraf anterior.

### **Epígraf 5: De la valoració i abonament dels treballs**

#### Formes diferents d'abonament de les obres

Article 67.- Segons la modalitat elegida per a la contractació de les obres i exceptuant que en el Plec Particular de Condicions econòmiques s'hi preceptui una altra cosa, l'abonament dels treballs s'efectuarà així:

1r. Tipus fix o tant alçat total. S'abonarà la xifra prèviament fixada com a base de l'adjudicació, disminuïda en el seu cas a l'import de la baixa efectuada per l'adjudicatari.

2n. Tipus fix o tant alçat per unitat d'obra, el preu invariable del qual s'hagi fixat a la bestreta, podent-ne variar solament el nombre d'unitats executades.

Prèvia medició i aplicant al total de les unitats diverses d'obra executades, del preu invariable estipulat a la bestreta per cadascuna d'elles, s'abonarà al Contractista l'import de les compreses en els treballs executats i ultimat d'acord amb els documents que constitueixen el Projecte, els quals serviran de base per a la medició i valoració de les diverses unitats.

3r. Tant variable per unitat d'obra, segons les condicions en què es realitzi i els materials diversos emprats en la seva execució d'acord amb les ordres de l'Arquitecte-Director. S'abonarà al Contractista en idèntiques condicions al cas anterior.

4t. Per llistes de jornals i rebuts de materials autoritzats en la forma que el present "Plec General de Condicions econòmiques" determina.

5è. Per hores de treball, executat en les condicions determinades en el contracte.

#### Relacions valorades i certificacions

Article 68.- En cada una de les èpoques o dates que es fixin en el contracte o en els "Plec de Condicions Particulars" que regeixin en l'obra, formarà el Contractista una relació valorada de les obres executades durant els terminis previstos, segons la medició que haurà practicat l'Aparellador.

El treball executat pel Contractista en les condicions preestablertes, es valorarà aplicant al resultat de la medició general, cúbica, superficial, lineal, ponderal o numeral corresponent per a cada unitat d'obra, els preus assenyalats en el pressupost per a cadascuna d'elles, tenint present a més allò establert en el present "Plec General de Condicions econòmiques" respecte a millores o substitucions de materials o a les obres accessòries i especials, etc.

Al Contractista, que podrà presenciar les medicions necessàries per extendre aquesta relació, l'Aparellador li facilitarà les dades corresponents de la relació valorada, acompanyant-les d'una nota d'enviament, a l'objecte que, dins del termini de deu (10) dies a partir de la data de recepció d'aquesta nota, el Contractista pugui examinar-les i tornar-les firmades amb la seva conformitat o fer, en cas contrari, les observacions o reclamacions que consideri oportunes. Dins dels deu (10) dies següents a la seva recepció, l'Arquitecte-Director acceptarà o refusarà les reclamacions del Contractista si hi fossin, donant-li compte de la seva resolució i podent el Contractista, en el segon cas, acudir davant el Propietari contra la resolució de l'Arquitecte-Director en la forma prevista en els "Plec Generals de Condicions Facultatives i Legals".

Prenent com a base la relació valorada indicada en el paràgraf anterior, l'Arquitecte-Director expedirà la certificació de les obres executades.

De l'import se'n deduirà el tant per cent que per a la constitució de la finança s'hagi preestablert.

El material emmagatzemat a peu d'obra per indicació expressa i per escrit del Propietari, podrà certificar-se fins el noranta per cent (90 per 100) del seu import, als preus que figuren en els documents del Projecte, sense afectar-los del tant per cent de Contracta.

Les certificacions es remetràn al Propietari, dins del mes següent al període al qual es refereixen, i tindran el caràcter de document i entregues a bon compte, subjectes a les rectificacions i variacions que es deriven de la liquidació final, no suposant tampoc aquestes certificacions ni aprovació ni recepció de les obres que comprenen.

Les relacions valorades contindran solament l'obra executada en el termini al qual la valoració es refereix. En cas que l'Arquitecte-Director ho exigís, les certificacions s'extendran a l'origen.

#### Millores d'obres lliurement executades

Article 69.- Quan el Contractista, inclòs amb autorització de l'Arquitecte-Director, utilitzés materials de preparació més acurada o de mides més grans que l'assenyalat en el Projecte o substituís una classe de fàbrica per una altra de preu més alt, o executés amb dimensions més grans qualsevol part de l'obra o, en general introduís en l'obra sense demanar-li, qualsevol altra modificació que sigui beneficiosa a criteri de l'Arquitecte-Director, no tindrà dret, no obstant, més que a l'abonament del que pogués correspondre en el cas que hagués construït l'obra amb estricte subjecció a la projectada i contractada o adjudicada.

#### Abonament de treballs pressupostats amb partida alçada

Article 70.- Exceptuant el preceptuat en el "Plec de Condicions Particulars d'índole econòmica", vigent en l'obra, l'abonament dels treballs pressupostats en partida alçada, s'efectuarà d'acord amb el procediment

que correspongui entre els que a continuació s'expressen:

- a) Si hi ha preus contractats per a unitats d'obra iguals, les pressupostades mitjançant partida alçada, s'abonaran prèvia medició i aplicació del preu establert.
- b) Si hi ha preus contractats per a unitats d'obra similars, s'establiran preus contradictoris per a les unitats amb partida alçada, deduïts dels similars contractats.
- c) Si no hi ha preus contractats per a unitats d'obra iguals o similars, la partida alçada s'abonarà íntegrament al Contractista, exceptuant el cas que en el Pressupost de l'obra s'expressi que l'import d'aquesta partida s'ha de justificar, en aquest cas, l'Arquitecte-Director indicarà al Contractista i amb anterioritat a l'execució, el procediment que s'ha de seguir per portar aquest compte que, en realitat serà d'administració, valorant-ne els materials i jornals als preus que figuren en el Pressupost aprovat o, en el seu defecte, als que anteriorment a l'execució convinguin ambdues parts, incrementant-se l'import total amb el percentatge que es fixi en el Plec de Condicions Particulars en concepte de Despeses Generals i Benefici Industrial del Contractista.

#### Abonament d'esgotaments i altres treballs especials no contractats

Article 71.- Quan calguessin efectuar esgotaments, injeccions o altres treballs de qualsevol índole especial o ordinària, que per no haver estat contractats no fossin per compte del Contractista, i si no fossin contractats amb tercera persona, el Contractista tindrà l'obligació de fer-los i de pagar les despeses de tota mena que ocasionin, i li seran abonats pel Propietari per separat de la Contracta.

A més de reintegrar mensualment aquestes despeses al Contractista, se li abonarà juntament amb ells el tant per cent de l'import total que, en el seu cas, s'especifiqui en el Plec de Condicions Particulars.

#### Pagaments

Article 72.- El Propietari pagarà en els terminis prèviament establerts.

L'import d'aquests terminis correspondrà precisament al de les certificacions d'obra conformades per l'Arquitecte-Director, en virtut de les quals es verificaran els pagaments.

#### Abonament de treballs executats durant el termini de garantia

Article 73.- Efectuada la recepció provisional i si durant el termini de garantia s'haguessin executat treballs, per al seu abonament es procedirà així:

1r. Si els treballs que es fan estiguessin especificats en el Projecte i, sense causa justificada, no s'haguessin realitzat pel Contractista al seu temps, i l'Arquitecte-Director exigís la seva realització durant el termini de garantia, seran valorats els preus que figuren en el pressupost i abonats d'acord amb el que es va establir en els "Plec Particulars" o en el seu defecte en els Generals, en el cas que aquests preus fossin inferiors als vigents en l'època de la seva realització; en cas contrari, s'aplicaran aquests últims.

2n. Si s'han fet treballs puntuals per a la reparació de desperfectes ocasionats per l'ús de l'edifici, degut a que aquest ha estat utilitzat durant aquest temps pel Propietari, es valoraran i abonaran els preus del dia, prèviament acordats.

3r. Si s'han fet treballs per a la reparació de desperfectes ocasionats per deficiència de la construcció o de la qualitat dels materials, no s'abonarà per aquests treballs res al Contractista.

## **Epígraf 6: De les indemnitzacions mutues**

Import de la indemnització per retard no justificat en el termini d'acabament de les obres

Article 74.- La indemnització per retard en l'acabament s'establirà en un tant per mil (0/000) de l'import total dels treballs contractats, per cada dia natural de retard, comptats a partir del dia d'acabament fixat en el calendari d'obra.

Les sumes resultants es descomptaran i retindran amb càrrec a la fiança.

Demora dels pagaments

Article 75.- Si el propietari no pagués les obres executades, dins del mes següent a què correspon el termini convingut, el Contractista tindrà a més el dret de percebre l'abonament d'un quatre i mig per cent (4,5 per 100) anual, en concepte d'interessos de demora, durant l'espai de temps de retard i sobre l'import de l'esmentada certificació.

Si encara transcorreguessin dos mesos a partir de l'acabament d'aquest termini d'un mes sense realitzar-se aquest pagament, tindrà dret el Contractista a la resolució del contracte, procedint-se a la liquidació corresponent de les obres executades i dels materials emmagatzemats, sempre que aquests reuneixin les condicions preestablertes i que la seva quantitat no excedeixi de la necessària per a la finalització de l'obra contractada o adjudicada.

Malgrat l'expressat anteriorment, es refusarà tota sol·licitud de resolució del contracte fundat en la demora de pagaments, quan el Contractista no justifiqui que en la data de l'esmentada sol·licitud ha invertit en obra o en materials emmagatzemats admissibles la part de pressupost corresponent al termini d'execució que tingui assenyalat al contracte.

## **Epígraf 7: Varis**

Millores i augments d'obra. Casos contraris

Article 76.- No s'admetran millores d'obra, només en el cas que l'Arquitecte-Director hagi manat per escrit l'execució de treballs nous o que millorin la qualitat dels contractats, així com la dels materials i aparells previstos en el contracte.

Tampoc s'admetran augments d'obra en les unitats contractades, excepte en cas d'error en les medicions del Projecte, a no ser que l'Arquitecte-Director ordeni, també per escrit, l'ampliació de les contractades.

En tots aquests casos serà condició indispensable que ambdues parts contractants, abans de la seva execució o utilització, convinguin per escrit els imports totals de les unitats millorades, els preus dels nous materials o aparells ordenants utilitzar i els augments que totes aquestes millores o augments d'obra suposin sobre l'import de les unitats contractades.

Se seguirà el mateix criteri i procediment, quan l'Arquitecte-Director introdueixi innovacions que suposin una reducció apreciable en els imports de les unitats d'obra contractades.

Unitats d'obra defectuoses pero acceptables

Article 77.- Quan per qualsevol causa calgués valorar obra defectuosa, però acceptable segons l'Arquitecte-Director de les obres, aquest determinarà el preu o partida d'abonament després de sentir al Contractista, el qual s'haurà de conformar amb l'esmentada resolució, excepte el cas en què, estant dins el

termini d'execució, s'estimi més enderrocar l'obra i refer-la d'acord amb condicions, sense excedir l'esmentat termini.

#### Assegurança de les obres

Article 78.- El Contractista estarà obligat a assegurar l'obra contractada durant tot el temps que duri la seva execució fins la recepció definitiva; la quantia de l'assegurança coincidirà en cada moment amb el valor que tinguin per Contracta els objectes assegurats. L'import abonat per la Societat Asseguradora, en el cas de sinistre, s'ingressarà en compte a nom del Propietari, perquè amb càrrec al compte s'aboni l'obra que es construeixi, i a mesura que aquesta es vagi fent. El reintegrament d'aquesta quantitat al Contractista es farà per certificacions, com la resta dels treballs de la construcció. En cap cas, llevat conformitat expressa del Contractista, fet en document públic, el Propietari podrà disposar d'aquest import per menesters distints del de reconstrucció de la part sinistrada; la infracció del què anteriorment s'ha exposat serà motiu suficient perquè el Contractista pugui resoldre el contracte, amb devolució de fiança, abonament complet de despeses, materials emmagatzemats, etc., i una indemnització equivalent a l'import dels danys causats al Contractista pel sinistre i que no se li haguessin abonat, però sols en proporció equivalent a allò que representi la indemnització abonada per la Companyia Asseguradora, respecte a l'import dels danys causats pel sinistre, que seran tassats amb aquesta finalitat per l'Arquitecte-Director.

En les obres de reforma o reparació, es fixarà prèviament la part d'edifici que hagi de ser assegurada i la seva quantia, i si res no es preveu, s'entendrà que l'assegurança ha de comprendre tota la part de l'edifici afectada per l'obra.

Els riscos assegurats i les condicions que figuren a la pòlissa o pòlisses d'Assegurances, els posarà el Contractista, abans de contractar-los, en coneixement del Propietari, a l'objecte de recaptar d'aquest la seva prèvia conformitat o objeccions.

#### Conservació de l'obra

Article 79.- Si el Contractista, tot i sent la seva obligació, no atén la conservació de l'obra durant el termini de garantia, en el cas que l'edifici no hagi estat ocupat pel Propietari abans de la recepció definitiva, l'Arquitecte-Director, en representació del Propietari, podrà disposar tot el que calgui perquè s'atengui la vigilància, neteja i tot el que s'hagués de menester per la seva bona conservació, abonant-se tot per compte de la Contracta.

En abandonar el Contractista l'edifici, tant per bon acabament de les obres, com en el cas de resolució del contracte, està obligat a deixar-ho desocupat i net en el termini que l'Arquitecte-Director fixi.

Després de la recepció provisional de l'edifici i en el cas que la conservació de l'edifici sigui a càrrec del Contractista, no s'hi guardaran més eines, útils, materials, mobles, etc. que els indispensables per a la vigilància i neteja i pels treballs que fos necessari executar.

En tot cas, tant si l'edifici està ocupat com si no, el Contractista està obligat a revisar i reparar l'obra, durant el termini expressat, procedint en la forma prevista en el present "Plec de Condicions Econòmiques".

#### Utilització pel contractista d'edificis o bens del propietari

Article 80.- Quan durant l'execució de les obres el Contractista ocupi, amb la necessària i prèvia autorització del Propietari, edificis o utilitzi materials o útils que pertanyin al Propietari, tindrà obligació de adobar-los i conservar-los per fer-ne entrega a l'acabament del contracte, en estat de perfecte conservació, reposant-ne els que s'haguessin inutilitzat, sense dret a indemnització per aquesta reposició ni per les millores fetes en els edificis, propietats o materials que hagi utilitzat.

En el cas que en acabar el contracte i fer entrega del material, propietats o edificacions, no hagués acomplert el Contractista amb allò previst en el paràgraf anterior, ho realitzarà el Propietari a costa

d'aquell i amb càrrec a la fiança.

signat: L'Arquitecte/s

Amadeu Jezequel Serra  
Col·legiat nº 43529

Juan José Ojeda Salas  
Col·legiat nº 55068

El present Plec General, es subscriu en prova de conformitat per la Propietat i el Contractista en quatriplicat exemplar, un per cada una de les parts, el tercer per l'Arquitecte-Director i el quart per l'expedient del Projecte dipositat en el Col·legi d'Arquitectes el qual es convé que donarà fe del seu contingut en cas de dubtes o discrepàncies.

**A..Tuixent., juny..de...2024...**

LA PROPIETAT

LA CONTRACTA





## **PLIEGO GENERAL DE CONDICIONES TÉCNICAS EN URBANIZACIÓN 2022**

Si este pliego se utiliza para redactar proyectos de actuaciones sujetas a la Ley de contratos del sector público se ha de indicar que:

"Para las referencias normativas que se hacen en este pliego de condiciones técnicas particulares ha de entenderse que podrán ser sustituidas por otras normas equivalentes. De este modo, las prescripciones técnicas proporcionarán a los empresarios acceso en condiciones de igualdad al procedimiento de contratación y no tendrán por efecto la creación de obstáculos injustificados a la apertura de la contratación pública a la competencia."

### **ÍNDICE**

#### **PARTE I. Condiciones de ejecución de las unidades de obra**

1. Demoliciones, levantados y desmontajes
  - 1.1. Demolición de cimientos y estructuras
  - 1.2. Desmontaje y levantado de elementos de mobiliario urbano
2. Acondicionamiento del terreno
  - 2.1. Vaciados y excavaciones
  - 2.2. Terraplenes y pedraplenes
  - 2.3. Rellenos localizados

#### **PARTE II. Condiciones de recepción de productos**

1. Condiciones generales de recepción de los productos

#### **PARTE III. Gestión de residuos**

1. Gestión de residuos de construcción o demolición en la obra

#### **ANEJOS.**

1. Anejo I. Relación de Normativa Técnica de aplicación en los proyectos y en la ejecución de obras

## **PARTE I. Condiciones de ejecución de las unidades de obra**

### **1. Demoliciones, levantados y desmontajes**

#### **Descripción**

##### **Descripción**

Operaciones destinadas a la demolición total o parcial de un edificio o de un elemento constructivo, incluyendo o no la carga, el transporte y descarga de los materiales no utilizables que se producen en los derribos. Las demoliciones en obras de urbanización llevan asociado el mantenimiento de las condiciones de movilidad durante la ejecución de las mismas.

#### **Criterios de medición y valoración de unidades**

El criterio de medición será como se indica en los diferentes capítulos.

Generalmente, la evacuación de RCDs, con los trabajos de carga, transporte y descarga, se valorará dentro de la unidad de derribo correspondiente. En el caso de que no esté incluida la evacuación de RCDs en la correspondiente unidad de derribo: metro cúbico de evacuación de RCDs contabilizado sobre camión.

#### **Prescripciones en cuanto a la ejecución por unidades de obra**

##### **Características técnicas de cada unidad de obra**

##### **·Condiciones previas**

Se realizará un reconocimiento previo del estado de las instalaciones, estructura, estado de conservación, estado de las edificaciones colindantes o medianeras. Se prestará especial atención en la inspección de sótanos, espacios cerrados, depósitos, etc., para determinar la existencia o no de gases, vapores tóxicos, inflamables, etc. Se comprobará que no exista almacenamiento de materiales combustibles, explosivos o peligrosos. Además, se comprobará el estado de resistencia de las diferentes partes del edificio. Se procederá a apuntalar y apear huecos y fachadas, cuando sea necesario, siguiendo como proceso de trabajo de abajo hacia arriba, es decir de forma inversa a como se realiza la demolición. Reforzando las cornisas, vierteaguas, balcones, bóvedas, arcos, muros y paredes. Se desconectarán las diferentes instalaciones del edificio, tales como agua, electricidad y teléfono, neutralizándose sus acometidas. Se dejarán previstas tomas de agua para el riego, para evitar la formación de polvo, durante los trabajos. Se protegerán los elementos de servicio público que puedan verse afectados, como bocas de riego, tapas y sumideros de alcantarillas, árboles, farolas, etc. En edificios con estructura de madera o con abundancia de material combustible se dispondrá, como mínimo, de un extintor manual contra incendios. Se procederá a desinsectar y desinfectar, en los casos donde se haga necesario, sobre todo cuando se trate de edificios abandonados, todas las dependencias del edificio.

Deberá primarse los trabajos de deconstrucción sobre los de demolición indiscriminada para facilitar la gestión de residuos a realizar en la obra.

Antes del comienzo de obras de demolición se deberán tomar las medidas adecuadas para identificar los materiales que puedan contener amianto. Si existe la menor duda sobre la presencia de amianto en un material o una construcción, deberán observarse las disposiciones del Real Decreto 396/2006. El amianto, clasificado como residuo peligroso, se deberá recogerá por empresa inscrita en el registro de Empresas con Registro de Amianto (RERA), separándolo del resto de residuos en origen, en embalajes debidamente etiquetados y cerrados apropiados y transportado de acuerdo con la normativa específica sobre transporte de residuos peligrosos.

## **Proceso de ejecución**

### **·Ejecución**

En la ejecución se incluyen dos operaciones, derribo y retirada de los materiales de derribo; ambas se realizarán conforme a la Parte III de este Pliego de Condiciones sobre gestión de residuos de demolición y construcción en la obra.

-La demolición podrá realizarse según los siguientes procedimientos:

Demolición por medios mecánicos:

Demolición por empuje, cuando la altura del edificio que se vaya a demoler, o parte de éste, sea inferior a 2/3 de la alcanzable por la máquina y ésta pueda maniobrar libremente sobre el suelo con suficiente consistencia. No se puede usar contra estructuras metálicas ni de hormigón armado. Se habrá demolido previamente, elemento a elemento, la parte del edificio que esté en contacto con medianeras, dejando aislado el tajo de la máquina.

Demolición por colapso, puede efectuarse mediante empuje por impacto de bola de gran masa o mediante uso de explosivos. Los explosivos no se utilizarán en edificios de estructuras de acero, con predominio de madera o elementos fácilmente combustibles.

Demolición manual o elemento a elemento, cuando los trabajos se efectúen siguiendo un orden que, en general, corresponde al orden inverso seguido para la construcción, planta por planta, empezando por la cubierta de arriba hacia abajo. Procurando la horizontalidad y evitando el que trabajen operarios situados a distintos niveles.

Se debe evitar trabajar en obras de demolición y derribo cubiertas de nieve o en días de lluvia. Las operaciones de derribo se efectuarán con las precauciones necesarias para lograr unas condiciones de seguridad suficientes y evitar daños en las construcciones próximas, y se designarán y marcarán los elementos que hayan de conservarse intactos. Los trabajos se realizarán de forma que produzcan la menor molestia posible a los ocupantes de las zonas próximas a la obra a derribar.

No se suprimirán los elementos atirantados o de arriostramiento en tanto no se supriman o contrarresten las tensiones que incidan sobre ellos. En elementos metálicos en tensión se tendrá presente el efecto de oscilación al realizar el corte o al suprimir las tensiones. El corte o desmontaje de un elemento no manejable por una sola persona se realizará manteniéndolo suspendido o apuntalado, evitando caídas bruscas y vibraciones que se transmitan al resto del edificio o a los mecanismos de suspensión. En la demolición de elementos de madera se arrancarán o doblarán las puntas y clavos. No se acumularán RCDs ni se apoyarán elementos contra vallas, muros y soportes, propios o medianeros, mientras éstos deban permanecer en pie. Tampoco se depositarán RCDs sobre andamios. Se evitará la acumulación de materiales procedentes del derribo en las plantas o forjados del edificio, impidiendo las sobrecargas.

El abatimiento de un elemento constructivo se realizará permitiendo el giro, pero no el desplazamiento, de sus puntos de apoyo, mediante mecanismo que trabaje por encima de la línea de apoyo del elemento y permita el descenso lento. Cuando haya que derribar árboles, se acotará la zona, se cortarán por su base atirantándolos previamente y abatiéndolos seguidamente.

Los compresores, martillos neumáticos o similares, se utilizarán previa autorización de la dirección facultativa. Las grúas no se utilizarán para realizar esfuerzos horizontales u oblicuos. Las cargas se comenzarán a elevar lentamente con el fin de observar si se producen anomalías, en cuyo caso se subsanarán después de haber descendido nuevamente la carga a su lugar inicial. No se descenderán las cargas bajo el solo control del freno.

Se evitará la formación de polvo regando ligeramente los elementos y/o RCDs. Al finalizar la jornada no deben quedar elementos del edificio en estado inestable, que el viento, las condiciones atmosféricas u otras causas puedan provocar su derrumbamiento. Se protegerán de la lluvia, mediante lonas o plásticos, las zonas o elementos del edificio que puedan ser afectados por aquella.

-La evacuación de los RCDs, se podrá realizar de las siguientes formas:

Se prohibirá arrojar los RCDs, desde lo alto de los pisos de la obra, al vacío.

Apertura de huecos en forjados, coincidentes en vertical con el ancho de un entrevigado y longitud de 1 m a 1,50 m, distribuidos de tal forma que permitan la rápida evacuación de los mismos. Este sistema sólo podrá emplearse en edificios o restos de edificios con un máximo de dos plantas y cuando los RCDs sean de tamaño manejable por una persona.

Mediante grúa, cuando se disponga de un espacio para su instalación y zona para descarga de los RCDs.

Mediante bajantes cerrados, prefabricados o fabricados in situ. El último tramo del bajante se inclinará de modo que se reduzca la velocidad de salida del material y de forma que el extremo quede como máximo a 2 m por encima del recipiente de recogida. El bajante no irá situado exteriormente en fachadas que den a la vía pública, salvo su tramo inclinado inferior, y su sección útil no será superior a 50 x 50 cm. Su embocadura superior estará protegida contra caídas accidentales, además estará provista de tapa susceptible de ser cerrada con llave, debiéndose cerrar antes de proceder a la retirada del contenedor. Los bajantes estarán alejados de las zonas de paso y se sujetarán convenientemente a elementos resistentes de su lugar de emplazamiento, de forma que quede garantizada su seguridad.

Por desescombrado mecanizado. La máquina se aproximará a la medianería como máximo la distancia que señale la documentación técnica, sin sobrepasar en ningún caso la distancia de 1 m y trabajando en dirección no perpendicular a la medianería.

En todo caso, el espacio donde caen los RCDs estará acotado y vigilado. No se permitirán hogueras dentro del edificio, y las hogueras exteriores estarán protegidas del viento y vigiladas. En ningún caso se utilizará el fuego con propagación de llama como medio de demolición.

En la demolición de firmes, losas, casetas, arquetas, etc. aplica lo anterior con las limitaciones asociadas a la tipología de estos elementos. Además, en el caso de afectarse a redes en servicio deberá estar prevista y aceptada la reposición provisional o definitiva por parte de la entidad propietaria de la red previamente al inicio de la demolición. En el caso de detectarse una red no prevista durante la ejecución de los trabajos deben realizarse los trabajos de emergencia necesarios y contactar con urgencia con la propietaria de la red para establecer las condiciones de seguridad necesarias y, en su caso, las características de la reparación y posterior reposición.

Las demoliciones en obras de urbanización llevan asociado el mantenimiento de las condiciones de movilidad durante la ejecución de las mismas. Deben disponerse previo al inicio de las obras, los elementos de balizamiento, señalización, guiado y protección, seguridad y salud necesarios tanto para los peatones como para los vehículos y otros usuarios de la vía.

#### **·Gestión de residuos**

Los residuos generados durante la ejecución de la unidad de obra serán tratados conforme a la Parte III: Gestión de residuos de construcción o demolición en la obra.

#### **·Condiciones de terminación**

En la superficie del solar se mantendrá el desagüe necesario para impedir la acumulación de agua de lluvia o nieve que pueda perjudicar a locales o cimentaciones de fincas colindantes. Finalizadas las obras de demolición, se procederá a la limpieza del solar.

#### **Control de ejecución, ensayos y pruebas**

##### **·Control de ejecución**

Durante la ejecución se vigilará y se comprobará que se adopten las medidas de seguridad especificadas, que se dispone de los medios adecuados y que el orden y la forma de ejecución se adaptan a lo indicado.

Durante la demolición, si aparecieran grietas en los edificios medianeros se paralizarán los trabajos, y se avisará a la dirección facultativa, para efectuar su apuntalamiento o consolidación si fuese necesario, previa colocación o no de testigos.

Si durante la demolición de urbanización existente, losa o similar, apareciese una red en servicio no prevista se paralizarán los trabajos y se procederá con urgencia a la reparación según las instrucciones de la propietaria de la misma.

#### **Conservación y mantenimiento**

En tanto se efectúe la consolidación definitiva, en el solar donde se haya realizado la demolición, se conservarán las contenciones, apuntalamientos y apeos realizados para la sujeción de las edificaciones medianeras, así como las vallas y/o cerramientos.

Una vez alcanzada la cota 0, se hará una revisión general de las edificaciones medianeras para observar las lesiones que hayan podido surgir. Las vallas, sumideros, arquetas, pozos y apeos quedarán en perfecto estado de servicio. En el caso de demolición de obras de urbanización, se mantendrá el apeo de servicios afectados y la señalización y balizamiento provisional para garantizar la movilidad hasta que pueda volver a habilitarse las nuevas redes y la nueva urbanización.

##### **1.1. Demolición de cimientos y estructuras**

###### **Descripción**

###### **Descripción**

Operaciones destinadas a la demolición total o parcial de un elemento constructivo, puntual como p.e. edificios o fábricas de hormigón, o continuo, como aceras o firmes, incluyendo o no la carga, el transporte y la descarga de los materiales que se produzcan.

La demolición de edificaciones se describe en el art. 1.1 del Pliego de Prescripciones Técnicas para la Edificación del IVE.

#### **Criterios de medición y valoración de unidades**

El criterio de medición será el indicado en las unidades de obra del presupuesto, según el tipo de elemento que se demuele. Por ejemplo:

-Metro cuadrado de demolición de forjado con medios manuales o mecánicos, con un canto total x, con todo el equipo necesario, previo apeo, desconexión, incluso carga sobre camión y levantado de pavimento o base.

-Metro cúbico de demolición de pilar, con medios manuales o mecánicos, incluso apeo previo y carga sobre camión.

-Metro cúbico de demolición de volumen aparente de edificación o estructura, con medios manuales y/o mecánicos, para altura de hasta x metros, incluso voladizos y elementos salientes, y carga sobre camión. El precio incluye/no incluye la demolición de la cimentación y/o solera.

-Metro cúbico de demolición de cimentación de hasta x m de profundidad máxima con medios manuales y/o mecánicos incluso carga sobre camión o contenedor.

-Metro cúbico de demolición de muro de contención hasta x m de altura, con un espesor medio de x m, con martillo neumático y equipo de oxicorte y carga sobre camión o contenedor. Incluye/no incluye la demolición de la cimentación y/o solera.

-Metro cuadrado de demolición de muro de hasta x m de altura, con medios mecánicos y/o manuales y carga sobre camión o contenedor. incluye/no incluye la demolición de la cimentación y/o solera.

Se incluyen los trabajos de preparación y protección, el derribo, fragmentación o desmontaje y la retirada de materiales. También se incluyen las medidas necesarias para evitar que se produzcan daños, molestias o perjuicios a las construcciones, bienes o personas próximas y del entorno.

Si no se indica lo contrario, las unidades de demolición incluyen la carga y, en su caso, el acopio intermedio y la carga posterior. El transporte y descarga hasta lugar de tratamiento y/o valorización quedan incluidos en la unidad de gestión de residuos.

#### **Prescripciones en cuanto a la ejecución por unidades de obra**

##### **Características técnicas de cada unidad de obra**

##### **·Condiciones previas**

Se realizará un reconocimiento previo del estado de los elementos a demoler, las instalaciones que aloje, sus condiciones de estabilidad y seguridad, y su estado de conservación. También, respecto a los elementos colindantes, su estado de conservación, estabilidad, sensibilidad, para determinar las protecciones necesarias. Es recomendable dejar constancia mediante reportaje fotográfico del estado de los elementos colindantes y de los posibles afectados previo a la demolición, especialmente en zonas de influencia de edificaciones o elementos con protección patrimonial.

El mantenimiento o sustitución provisional de servicios afectados por la demolición es un aspecto fundamental. Previo al inicio de los trabajos deberá conocerse la ubicación y características de las redes de servicios en la zona, así como otros datos de importancia (huecos, pozos, arquetas, etc.).

Se debe garantizar los medios y zonas de vertido de productos de demolición, previo al inicio de las actuaciones.

Antes del inicio de la demolición en cualquier caso se deberán tomar las medidas necesarias para identificar los materiales que puedan contener amianto. En su caso se observarán las disposiciones del Real Decreto 396/2006.

Se estará en todo caso, a lo dispuesto en la legislación vigente en materia medioambiental, de seguridad y salud, y de almacenamiento y transporte de productos de construcción.

### **Proceso de ejecución**

En la ejecución se incluyen dos operaciones: derribo y retirada de materiales de derribos. Ambas se realizarán conforme a la Parte III de este Pliego de Condiciones sobre gestión de residuos de demolición y construcción de la obra.

-Clases de demoliciones:

La demolición puede realizarse por los siguientes procedimientos: con máquina excavadora, por fragmentación mecánica, con explosivos, por impacto de bola de gran masa, elemento a elemento, mixta o por otras técnicas.

-Estudio de la demolición:

Previamente a los trabajos de demolición se elaborará un estudio de demolición, que deberá ser sometido a la aprobación de la dirección de obra, siendo la Empresa Contratista responsable del contenido de dicho estudio y de su correcta ejecución.

En el estudio de demolición deberán definirse como mínimo:

-Métodos de demolición y etapas de su aplicación.

-Estabilidad de las construcciones remanentes en cada etapa, así como los apeos y cimbras necesarios.

-Estabilidad y protección de construcciones remanentes que no vayan a ser demolidas.

-Protección de las construcciones e instalaciones del entorno.

-Mantenimiento o sustitución provisional de servicios afectados por la demolición.

-Medios de evacuación y definición de zonas de vertido de los productos de la demolición.

-Cronogramas de trabajos.

-Pautas de control.

-Medidas de seguridad y salud.

### **Ejecución**



En la superficie donde se lleve a cabo la demolición se mantendrá el desagüe necesario para impedir la acumulación de agua o nieve que pueda perjudicar a edificaciones, estructuras, instalaciones o elementos de la vía colindantes.

La Empresa Contratista será responsable de la adopción de todas las medidas de seguridad y del cumplimiento de las disposiciones vigentes al efectuar las operaciones de derribo, así como de evitar que se produzcan daños, molestias o perjuicios a las construcciones, bienes o personas próximas y del entorno, sin perjuicio de su obligación de cumplir las instrucciones que eventualmente dicte la dirección de obra.

Antes de iniciar la demolición se neutralizarán las acometidas de las instalaciones, de acuerdo con las entidades administradoras o propietarias de las mismas. Se deberá prestar especial atención a conducciones eléctricas y de gas enterradas.

El empleo de explosivos estará condicionado a la obtención del permiso de la autoridad competente con jurisdicción en la zona de la obra, cuya obtención será de cuenta y responsabilidad de la Empresa Contratista.

La profundidad de demolición de los cimientos será, como mínimo, de cincuenta centímetros (50 cm) por debajo de la cota más baja del relleno o desmonte, salvo indicación en contra del proyecto o de la dirección de obra.

En el caso particular de existir conducciones o servicios enterrados fuera de uso deberán ser excavados y eliminados hasta una profundidad no inferior a metro y medio (1,5 m) bajo el terreno natural o nivel final de excavación, cubriendo una banda de al menos metro y medio (1,5 m) alrededor de la obra, salvo especificación en contra del proyecto o de la dirección de obra. Los extremos abiertos de dichas conducciones deberán ser sellados debidamente.

La demolición con máquina excavadora únicamente será admisible en elementos verticales, muros, pilas, o parte de ellas, de altura inferior al alcance de la cuchara.

En situaciones de demolición que aconsejaran el uso de explosivos y no fuesen éstos admisibles por su impacto ambiental, deberá recurrirse a técnicas alternativas tales como fracturación hidráulica o cemento expansivo.

Al finalizar la jornada de trabajo no deberán quedar elementos de la obra en estado inestable o peligroso.

Se protegerán los elementos de servicio público que puedan ser afectados por la demolición, incluyendo tapas de pozos y arquetas, sumideros, árboles, farolas y otros elementos del mobiliario urbano. Todos los trabajos se realizarán de forma que produzcan la menor molestia posible a los vecinos y vecinas de la zona. No se realizarán trabajos de demolición fuera del intervalo entre las 08:00 a 22:00 horas, a no ser que exista autorización expresa de la dirección Técnica. Las operaciones se efectuarán con las precauciones necesarias para lograr unas condiciones de seguridad suficientes y evitar daños en las construcciones próximas a las aceras a demoler. Durante las demoliciones, si aparecen grietas en los edificios cercanos, se colocarán testigos a fin de observar los posibles efectos de la demolición y efectuar su apuntalamiento o consolidación si fuera preciso. Se evitará la formación de polvo regando ligeramente la zona de trabajo. La reposición de elementos deteriorados durante estas operaciones correrá a cuenta de la Empresa Contratista.

En el caso de levante de pavimentos discontinuos de baldosas o adoquines, la Empresa Contratista recuperará el mayor número de elementos posible para ser reutilizadas en el caso de que éstas no sufran ningún daño. A pie de obra siempre habrá un contenedor para el almacenamiento de los RCDs, de manera que nunca se depositen éstos en la vía pública

Evacuación de los RCDs:

El Pliego de Prescripciones Técnicas Particulares o, en su defecto, la dirección de obra establecerá el posterior empleo de los materiales procedentes de las demoliciones.

Los materiales de derribo que hayan de ser utilizados en la obra se limpiarán, acopiarán y transportarán en la forma y a los lugares que señale la dirección de obra.

Los materiales no utilizables se depositarán o entregarán a un gestor de residuos autorizado aceptado por la dirección de obra, siendo responsabilidad de la Empresa Contratista la obtención de las autorizaciones pertinentes, debiendo presentar a la dirección de obra copia de los correspondientes contratos.

Dentro de los límites de expropiación no se podrán hacer vertidos no contemplados en el proyecto, salvo especificación de la dirección de obra.

En caso de eliminación de materiales mediante incinerado, deberán adoptarse las medidas de control necesarias para evitar cualquier posible afectación al entorno, dentro del marco de la normativa legal vigente.

#### **·Gestión de residuos**

Los residuos generados durante la ejecución de la unidad de obra serán tratados conforme a la Parte III: Gestión de residuos de construcción o demolición en la obra.

Los residuos generados, junto con sus códigos LER son: residuos de arenas y arcillas (01 04 09); tierra y piedras distintas de las especificadas en el código 17 05 03 (17 05 04); hormigón (hormigones, morteros y prefabricados (17 01 01); ladrillos (17 01 02); residuos del corte y serrado de piedra distintos de los mencionados en el código 01 04 07 (01 04 13); hierro y acero (17 04 05); tejas y materiales cerámicos (17 01 03); madera (17 02 01).

Siempre que sea posible se reutilizarán con los usos permitidos por la legislación según las características de los residuos: terraplenes y rellenos, capas de firmes de carreteras, fabricación de hormigones o morteros, etc.

En caso de que existan materiales peligrosos y/o con amianto se observarán las disposiciones vigentes en materia de seguridad y salud, y en particular las del Real Decreto 396/2006.

#### **·Condiciones de terminación**

Finalizadas las obras de demolición se procederá a la limpieza de la zona de la demolición y alrededores. En su caso se volverán a poner en servicio y en ubicación adecuada los servicios apeados y/o neutralizados y se retirarán las protecciones de los elementos urbanos.

#### **Control de ejecución, ensayos y pruebas**

## **·Control de ejecución**

Durante la ejecución se vigilará y comprobará que se adopten las medidas de seguridad especificadas, que se dispone de los medios adecuados y que el orden y la forma de ejecución se adaptan a lo indicado en el Pliego y las órdenes escritas de la dirección de obra.

Durante la demolición, si aparecen grietas en los edificios medianeros o adyacentes o en estructuras o elementos próximos se avisará a la dirección de obra, para efectuar los apuntalamientos y sostenimientos provisionales que fueran necesarios, previa colocación o no de testigos.

En el caso de que se detecte una infraestructura, red o servicio no prevista, se paralizarán los trabajos mecánicos y se continuará con trabajos manuales hasta la total localización del servicio y su balizamiento y protección. En el caso de que se afecte o dañe una red de servicios no detectada, se procederá a su balizamiento y protección y se contactará con la compañía u organismo gestor para su urgente reparación.

### **1.2. Desmontaje y levantado de elementos de mobiliario urbano**

#### **Descripción**

##### **Descripción**

Desmontaje, levantado y carga de elementos de mobiliario urbano puntuales como carteles, señales, tapas de registro, soportes, bancos, etc. o continuos como barreras o vallas. Se procurará que el desmontaje permita la reutilización de los elementos para su aprovechamiento.

##### **Criterios de medición y valoración de unidades**

El criterio de medición será:

-Unidad de desmontaje o levantado de elemento de mobiliario urbano, con o sin montaje posterior.

-Metro lineal de desmontaje o levantado de barrera o valla, con o sin montaje posterior.

Esta unidad incluye la reparación de desperfectos en la superficie de apoyo, limpieza, acopio, retirada y carga manual del material desmontado sobre camión o contenedor. Se incluye el desmontaje de los elementos de anclaje y de la cimentación. Puede incluir también la reubicación del elemento en el ámbito de la obra, en tal caso se incluye el acopio intermedio, los trabajos de reparación y el material para el montaje en la nueva ubicación.

El transporte y descarga hasta lugar de tratamiento y/o valorización quedan incluidos en la unidad de gestión de residuos.

#### **Prescripciones en cuanto a la ejecución por unidades de obra**

##### **Proceso de ejecución**

##### **·Ejecución**

Desmontaje de los elementos. Retirada y acopio del material desmontado. Picado de la cimentación y retirada de residuos. Reparación de la superficie de apoyo. Limpieza de los restos de obra. Carga manual del material desmontado y restos de obra sobre camión o contenedor.

Siempre que sea posible se tratará de recuperar piezas o elementos completos. Se priorizarán los trabajos de levantado y desmontaje a los de rotura, corte y arranque, para favorecer la reutilización de los productos y el aprovechamiento de los mismos. Se tendrá en cuenta la naturaleza de los elementos a demoler, adaptando el proceso y sistemática de trabajo para facilitar la retirada y tratamiento selectivo de los productos del levantado y desmontaje.

##### **·Gestión de residuos**

Los residuos generados durante la ejecución de la unidad de obra serán tratados conforme a la Parte III: Gestión de residuos de construcción o demolición en la obra.

Los residuos característicos de estas operaciones dependen del tipo de elemento que se desmonte. Se procurará que el desmontaje permita la reutilización de la mayor parte de elementos para su aprovechamiento.

En caso de no ser posible la reutilización por el estado degradado u otros motivos los residuos generados, junto con sus códigos LER son: hierro y acero (17 04 05); madera (17 02 01); plástico (17 02 03); metales mezclados (17 04 07); residuos de pintura y barniz que contienen disolventes orgánicos u otras sustancias peligrosas (08 01 11).

#### **·Condiciones de terminación**

Una vez desmontado el elemento se comprobará que se ha limpiado los restos de obra y reparado la superficie de apoyo sin dejar restos de elementos de anclaje.

#### **Control de ejecución, ensayos y pruebas**

##### **·Control de ejecución**

Durante la ejecución se vigilará y comprobará que se adopten las medidas de seguridad especificadas, que se dispone de los medios adecuados y que el orden y la forma de ejecución se adaptan a lo indicado en el Pliego y las órdenes escritas de la dirección de obra.

## **2. Acondicionamiento del terreno**

### **2.1. Vaciados y excavaciones**

#### **Descripción**

##### **Descripción**

Excavación para explanación, rebaje, vaciados o caja de pavimento, a cielo abierto realizadas con medios manuales y/o mecánicos, para anchos de excavación superiores a 2 m.

#### **Criterios de medición y valoración de unidades**

-Metro cúbico de excavación a cielo abierto, medido en perfil natural una vez comprobado que dicho perfil es el correcto, en todo tipo de terrenos (tierra, tránsito y roca), con medios manuales o mecánicos (pala cargadora, compresor, martillo rompedor, voladura). Se establecerán los porcentajes de cada tipo de terreno referidos al volumen total. El exceso de excavación deberá justificarse a efectos de abono.

-Metro cuadrado de entibación, totalmente terminada, incluyendo retirada, limpieza y apilado del material.

#### **Prescripciones sobre los productos**

##### **Características y recepción de los productos que se incorporan a las unidades de obra**

La recepción de los productos, equipos y sistemas se realizará conforme se desarrolla en la Parte II, Condiciones de recepción de productos. Este control comprende el control de la documentación de los suministros (incluida la correspondiente al marcado CE, cuando sea pertinente), el control mediante distintivos de calidad o evaluaciones técnicas de idoneidad y el control mediante ensayos.

-Entibaciones:

Elementos de madera resinosa, de fibra recta, como pino o abeto: tableros, cabeceros, codales, etc. La madera aserrada se ajustará, como mínimo, a la clase I/80. El contenido mínimo de humedad en la madera no será mayor del 15%. La madera no presentará principio de pudrición, alteraciones ni defectos.

-Tensores circulares de acero protegido contra la corrosión.

-Sistemas prefabricados metálicos y de madera: tableros, placas, puntales, etc.

-Elementos complementarios: puntas, gatos, tacos, etc.

-Maquinaria: pala cargadora, compresor, martillo neumático, martillo rompedor.

-Materiales auxiliares: explosivos, bomba de agua.

Cuando proceda hacer ensayos para la recepción de los productos, según su utilización, estos podrán ser los que se indican:

-Entibaciones de madera: ensayos de características físico-mecánicas: contenido de humedad. Peso específico. Higroscopicidad. Coeficiente de contracción volumétrica. Dureza. Resistencia a compresión. Resistencia a la flexión estática; con el mismo ensayo y midiendo la fecha a rotura, determinación del

módulo de elasticidad E. Resistencia a la tracción. Resistencia a la hienda. Resistencia a esfuerzo cortante.

#### **Prescripciones en cuanto a la ejecución por unidades de obra**

##### **Características técnicas de cada unidad de obra**

##### **-Condiciones previas**

Las camillas del replanteo serán dobles en los extremos de las alineaciones y estarán separadas del borde del vaciado no menos de 1 m.

Se dispondrán puntos fijos de referencia en lugares que no puedan ser afectados por el vaciado, a los cuales se referirán todas las lecturas de cotas de nivel y desplazamientos horizontales y verticales de los puntos del terreno. Las lecturas diarias de los desplazamientos referidos a estos puntos se anotarán en un estadillo para su control por la dirección facultativa.

Para las instalaciones que puedan ser afectadas por el vaciado, se recabará de sus Compañías la posición y solución a adoptar, así como la distancia de seguridad a tendidos aéreos de conducción de energía eléctrica. Además, se comprobará la distancia, profundidad y tipo de la cimentación y estructura de contención de los edificios que puedan ser afectados por el vaciado.

Antes del inicio de los trabajos, se presentarán a la aprobación de la dirección facultativa los cálculos justificativos de las entibaciones a realizar, que podrán ser modificados por la misma cuando lo considere necesario. La elección del tipo de entibación dependerá del tipo de terreno, de las solicitudes por cimentación próxima o vial y de la profundidad del corte.

##### **-Clasificación del tipo de terreno**

El terreno a excavar puede clasificarse en tres tipos según los medios necesarios para su ejecución; tierras, tránsito y roca. La clasificación previa en uno u otro tipo de terreno es básica para el tratamiento de la unidad de obra, elección de los medios para su ejecución y el precio final de la misma.

-Roca: Comprenderá, a efectos de este Pliego y en consecuencia, a efectos de medición y abono, la correspondiente a todas las masas de roca, depósitos estratificados y aquellos materiales que presenten características de roca masiva o que se encuentren cementados tan sólidamente que hayan de ser excavados utilizando explosivos o martillo rompedor. Este carácter estará definido por el Pliego de Prescripciones Técnicas Particulares del proyecto en función de la velocidad de propagación de las ondas sísmicas, una característica de las mismas que las clasifica bastante significativamente en cuanto a su dureza y, se viene utilizando tradicionalmente para clasificarlas en cuanto a su ripabilidad o volabilidad. Así es posible realizar el arranque con equipos mecánicos hasta rocas con velocidades sísmicas menor a 3.000 m/s, las rocas con velocidad sísmica superior a 3000 m/s requieren voladura. Para la medición de la velocidad sísmica del terreno se emplean fundamentalmente dos métodos: el método de reflexión se emplea para definir grandes estructuras a distancias kilométricas; el método de refracción se emplea para definir estructuras en rangos de distancias de centenares o decenas de metros.

-Tránsito: Comprenderá la correspondiente a los materiales formados por rocas descompuestas, tierras muy compactas, y todos aquellos en que, no siendo necesario, para su excavación, el empleo de explosivos sea precisa la utilización de escarificadores profundos y pesados.

-Tierras: Comprenderá la correspondiente a todos los materiales no incluidos en los apartados anteriores.

En su caso también podremos atender al ensayo SPT para la clasificación del tipo de terreno:

-Se consideran tierras si presenta un ensayo SPT < 50.

-Se considera terreno de tránsito, el atacable con máquina o escarificadora, que tiene un ensayo SPT > 50 sin rebote.

-Se considera roca si presenta rebote en el ensayo SPT, salvo que el estudio geotécnico del proyecto establezca otro criterio.

### **Proceso de ejecución**

#### **·Ejecución**

La Empresa Contratista deberá asegurar la estabilidad de los taludes y paredes de todas las excavaciones que realice, y aplicar oportunamente los medios de sostenimiento, entibación, refuerzo y protección superficial del terreno que sean apropiados, a fin de impedir desprendimientos y deslizamientos que pudieran causar daños a personas o a las obras.

-Entibaciones (se tendrán en cuenta las prescripciones respecto a las mismas del capítulo Explanaciones):

Antes de comenzar los trabajos se revisará el estado de las entibaciones, reforzándolas si fuera necesario, así como las construcciones próximas, comprobando si se observan asientos o grietas. Se extremarán estas prevenciones después de interrupciones de trabajo de más de un día y/o de alteraciones atmosféricas como lluvia o heladas. Las uniones entre piezas garantizarán la rigidez y el monolitismo del conjunto. Se adoptarán las medidas necesarias para evitar la entrada de agua y mantener libre de agua la zona de las excavaciones. A estos fines se construirán las protecciones, zanjas y cunetas, drenajes y conductos de desagüe que sean necesarios. Si apareciera el nivel freático, se mantendrá la excavación libre de agua, así como el relleno posterior, para ello se dispondrá de bombas de agotamiento, desagües y canalizaciones de capacidad suficiente.

Los pozos de acumulación y aspiración de agua se situarán fuera del perímetro de excavación y la succión de las bombas no producirá socavación o erosiones del terreno, ni del hormigón colocado.

No se realizará la excavación del terreno a tumbo, socavando el pie de un macizo para producir su vuelco.

No se acumularán terrenos de excavación junto al borde del vaciado, separándose del mismo una distancia igual o mayor a dos veces la profundidad del vaciado. En tanto se efectúe la consolidación definitiva de las paredes y fondo del vaciado, se conservarán las contenciones, apuntalamientos y apeos realizados. El refino y saneo de las paredes del vaciado se realizará para cada profundidad parcial no mayor de 3 m.

En caso de lluvia y suspensión de los trabajos, los frentes y taludes quedarán protegidos. Se suspenderán los trabajos de excavación cuando se encuentre cualquier anomalía no prevista, como

variación de los estratos, cursos de aguas subterráneas, restos de construcciones, valores arqueológicos, y se comunicará a la dirección facultativa.

Según el CTE DB SE C, apartado 7.2.2.2, la prevención de caída de bloques requerirá la utilización adecuada de mallas de retención.

-Excavación para cajas de pavimento y vaciado:

La excavación para cajas de pavimentos se aplica en superficies pequeñas o medianas y con una profundidad exactamente definida, con ligeras dificultades de maniobra de máquinas o camiones.

Se entiende que el rebaje se hace en superficies medianas o grandes, sin problemas de maniobrabilidad de máquinas o de camiones.

Se entiende que el vaciado de sótano se hace en terrenos con o más lados fijos donde es posible la maniobrabilidad de máquinas o camiones sin gran dificultad.

El vaciado se podrá ejecutar:

-Sin bataches: el terreno se excavará entre los límites laterales hasta la profundidad definida en la documentación. El ángulo del talud será el especificado en proyecto. El vaciado se realizará por franjas horizontales de altura no mayor que 1,50 m o que 3 m, según se ejecute a mano o a máquina, respectivamente. En los bordes con elementos estructurales de contención y/o medianeros, la máquina trabajará en dirección no perpendicular a ellos y se dejará sin excavar una zona de protección de ancho no menor que 1 m, que se quitará a mano antes de descender la máquina en ese borde a la franja inferior.

-Con bataches: una vez replanteados los bataches se iniciará, por uno de los extremos del talud, la excavación alternada de los mismos. A continuación, se realizarán los elementos estructurales de contención en las zonas excavadas y en el mismo orden. Los bataches se realizarán, en general, comenzando por la parte superior cuando se realicen a mano y por su parte inferior cuando se realicen con máquina.

-Para el caso de que el material de la excavación sea roca se atenderán particularmente las siguientes prescripciones:

Cuando las diaclasas y fallas encontradas en la roca presenten buzamientos o direcciones propicias al deslizamiento del terreno de cimentación, estén abiertas o rellenas de material milonitizado o arcilloso, o bien destaquen sólidos excesivamente pequeños, se profundizará la excavación hasta encontrar terreno en condiciones favorables.

Los sistemas de diaclasas, las individuales de cierta importancia y las fallas, aunque no se consideren peligrosas, se representarán en planos, en su posición, dirección y buzamiento, con indicación de la clase de material de relleno, y se señalizarán en el terreno, fuera de la superficie a cubrir por la obra de fábrica, con objeto de facilitar la eficacia de posteriores tratamientos de inyecciones, anclajes, u otros.

-Nivelación, compactación y saneo del fondo:

En la superficie del fondo del vaciado, se eliminarán la tierra y los trozos de roca sueltos, así como las capas de terreno inadecuado o de roca alterada que por su dirección o consistencia pudieran debilitar la resistencia del conjunto. Se limpiarán también las grietas y hendiduras rellenándolas con hormigón o con material compactado.

También los laterales del vaciado quedarán limpios y perfilados.

La excavación presentará un aspecto cohesivo. Se eliminarán los lentejones y se repasará posteriormente.

#### **·Gestión de residuos**

Los residuos generados durante la ejecución de la unidad de obra serán tratados conforme a la Parte III: Gestión de residuos de construcción o demolición en la obra.

Los residuos generados, junto con sus códigos LER son: tierras y piedras distintas de las especificadas en el código 17 05 03 (17 05 04).

#### **·Tolerancias admisibles**

Condiciones de no aceptación:

Errores en las dimensiones del replanteo superiores al 2,5/1000 y variaciones de 10 cm.

Zona de protección de elementos estructurales inferior a 1 m.

Angulo de talud superior al especificado en más de 2°.

Las irregularidades que excedan de las tolerancias admitidas deberán ser corregidas.

#### **·Condiciones de terminación**

Una vez alcanzada la cota inferior del vaciado o excavación, el fondo de la misma se dejará plano, nivelado o con la inclinación prevista. Se hará una revisión general de las edificaciones medianeras e infraestructuras, en su caso, para observar las lesiones que hayan surgido, tomando las medidas oportunas.

### **Control de ejecución, ensayos y pruebas**

#### **·Control de ejecución**

Puntos de observación:

-Replanteo:

Dimensiones en planta y cotas de fondo.

-Durante el vaciado del terreno:



Comparación de los terrenos atravesados con lo previsto en el proyecto y en el estudio geotécnico.

Identificación del terreno del fondo de la excavación. Compacidad.

Comprobación de la cota del fondo.

Excavación colindante a medianerías. Precauciones. Alcanzada la cota inferior del vaciado, se hará una revisión general de las edificaciones medianeras.

Nivel freático en relación con lo previsto.

Defectos evidentes, cavernas, galerías, colectores, etc.

Entibación. Se mantendrá un control permanente de las entibaciones y sostenimientos, reforzándolos y/o sustituyéndolos si fuera necesario.

Altura: grosor de la franja excavada.

### **Conservación y mantenimiento**

No se abandonará el tajo sin haber acodalado o tensado la parte inferior de la última franja excavada. Las entibaciones o parte de éstas sólo se quitarán cuando dejen de ser necesarias y por franjas horizontales, comenzando por la parte inferior del corte.

Se tomarán las medidas necesarias para asegurar que las características geométricas permanezcan estables, protegiéndose el vaciado frente a filtraciones y acciones de erosión o desmoronamiento por parte de las aguas de escorrentía.

### **2.2. Terraplenes y pedraplenes**

#### **Descripción**

##### **Descripción**

Ejecución de terraplenes o pedraplenes para obtener en el terreno una superficie regular definida para formar una explanada sobre la que se asiente el pavimento y/o firme de la urbanización.

Los terraplenes consisten en la extensión y compactación por tongadas, de materiales clasificados como suelos seleccionados, adecuados o tolerables, en zonas de tales dimensiones que permitan de forma sistemática la utilización de maquinaria pesada con destino a crear una plataforma sobre la que se asiente la futura urbanización. Su ejecución comprende la preparación de la superficie, extensión de una tongada, humectación o desecación y compactación, tantas veces como sea necesario. Los terraplenes se ejecutan en tres zonas de arriba abajo: coronación, núcleo y cimienta.

En el caso de suelos estabilizados, ver capítulo *Acondicionamiento del terreno* de este Pliego.

Los pedraplenes por su parte consisten en la extensión y compactación por tongadas de materiales pétreos de la propia excavación o, excepcionalmente, de préstamos, con destino a crear una plataforma sobre la que se asiente la explanada y el firme o pavimento de la urbanización. El área de trabajo será suficiente para el empleo de maquinaria pesada. Su ejecución comprende la preparación de la superficie de apoyo, extensión de una tongada, humectación o desecación y compactación, tantas veces como sea necesario. La coronación de un pedraplén siempre será una capa de terraplén.

Se preferirá siempre reutilizar los materiales de la excavación como rellenos y terraplenes, minimizando el volumen a trasladar y gestionar. En otro caso, se promoverá el empleo de áridos reciclados de residuos de construcción y demolición, cuando acrediten su origen e idoneidad de características.

### **Criterios de medición y valoración de unidades**

-Metro cúbico de terraplén o pedraplén. Medido el volumen rellenado sobre perfiles, incluyendo la preparación de superficies, extensión, riego, compactación y, en si caso, refino de taludes.

En el caso de terraplén debe especificarse el tipo de tipo de suelo.

Salvo que el proyecto indique lo contrario se aplicará el mismo precio unitario a todas las zonas de pedraplén. En el precio del m<sup>3</sup> de pedraplén está incluido el coste adicional de la excavación adicional en roca originado por las precauciones adoptadas para la obtención de los productos pétreos adecuados.

La coronación del pedraplén se medirá y abonará como terraplén.

Se incluyen las medidas antipolvo, tales como riegos periódicos en las zonas de actuación.

No son de abono los rellenos que fuesen necesarios para restituir la explanación a las cotas proyectadas debido a un exceso de excavación o cualquier otro caso de ejecución incorrecta imputable al contratista ni a incrementos no previstos por el proyecto.

### **Prescripciones sobre los productos**

#### **Características y recepción de los productos que se incorporan a las unidades de obra**

Materiales para terraplenes:

-Suelos seleccionados, debe tener un contenido en materia orgánica inferior al 0,2% según UNE 103204:2019, contenido en sales solubles en agua inferior al 0,2% según NLT 114, tamaño máximo inferior a 100 mm y cernido por el tamiz 0,40 UNE menor o igual que el 15% o que cumpla las condiciones del art. 330.3.3.1 del PG3.

-Suelos adecuados, deben tener un contenido en materia orgánica inferior al 1% según UNE 103204:2019, contenido en sales solubles en agua inferior al 0,2% según NLT 114, tamaño máximo inferior a 100 mm y cernido por el tamiz 2 UNE menor o igual que el 80%, por el tamiz 0,080 UNE inferior al 35%, y límite líquido inferior a 40 o que cumpla las condiciones del art. 330.3.3.2 del PG3.

-Suelos tolerables, deben tener un contenido en materia orgánica inferior al 2% según UNE 103204:2019, contenido en yeso inferior al 5%, contenido en sales solubles en agua inferior al 1% según NLT 114, y límite líquido inferior a 65 o que cumpla las condiciones del art. 330.3.3.3 del PG3, asiendo de colapso inferior a 1% según NLT 254 e hinchamiento libre inferior al 3% según UNE 103601:1996.

-Suelos marginales, si no cumplen las condiciones anteriores y cumplen contenido en materia orgánica inferior al 5% según UNE 103204:2019, hinchamiento libre inferior al 5% según UNE 103601:1996 y límite líquido inferior a 90 o cumpla las condiciones del art. 330.3.3.5 del PG3.

-Suelos inadecuados, los que no cumplen las condiciones anteriores. Pueden ser productos de la excavación y no pueden incluirse como capas de terraplén o pedraplén.

Materiales para pedraplenes:

-Deben ser rocas compactas y estables frente a los agentes externos y en particular frente al agua, con pérdida de peso inferior al 2% según NLT 255.

-La granulometría en peso las partículas que pasen por el tamiz 20 UNE debe ser inferior al 30% y las que pasen por el 0,080 UNE debe ser inferior al 10%.

-El tamaño máximo debe estar entre 100 mm y 900 mm, con una granulometría dentro del huso del art. 331.4.3 del PG3.

-Las partículas con forma inadecuada deben ser inferior al 30%, excepto que el D.O. autorice su uso mediante estudio especial.

Condiciones generales de los materiales de terraplenes y pedraplenes:

-Tierras de préstamo o propias.

En la recepción de las tierras se comprobará que no sean expansivas, que no contengan restos vegetales y que no estén contaminadas.

Préstamos: el material inadecuado se depositará de acuerdo con lo que se ordene al respecto.

-La recepción de los productos, equipos y sistemas se realizará conforme se desarrolla en la Parte II, Condiciones de recepción de productos. Este control comprende el control de la documentación de los suministros (incluida la correspondiente al marcado CE, cuando sea pertinente), el control mediante distintivos de calidad o evaluaciones técnicas de idoneidad y el control mediante ensayos.

-Préstamos:

La Empresa Contratista comunicará a la dirección facultativa, con suficiente antelación, la apertura de los préstamos, a fin de que se puedan medir su volumen y dimensiones sobre el terreno natural no alterado. Los taludes de los préstamos deberán ser suaves y redondeados y, una vez terminada su explotación, se dejarán en forma que no dañen el aspecto general del paisaje.

Cuando proceda hacer ensayos para la recepción de los productos, según su utilización, estos podrán ser los que se indican. En préstamos autorizados, una vez eliminado el material inadecuado, se realizarán los oportunos ensayos para su aprobación, si procede, necesarios para determinar las características físicas y mecánicas del nuevo suelo: identificación granulométrica. Límite líquido. Contenido de humedad. Contenido de materia orgánica. índice CBR e hinchamiento. Densificación de los suelos bajo una determinada energía de compactación (ensayos "Proctor Normal" y "Proctor Modificado").

#### **Almacenamiento y manipulación (criterios de uso, gestión de residuos, conservación y mantenimiento)**

Caballeros o depósitos de tierra: deberán situarse en los lugares que al efecto señale la dirección facultativa y se cuidará de evitar arrastres hacia la excavación o las obras de desagüe y de que no se obstaculice la circulación en el entorno.

#### **Prescripciones en cuanto a la ejecución por unidades de obra**

##### **Características técnicas de cada unidad de obra**

##### **·Condiciones previas**

Previamente a la ejecución de los terraplenes o pedraplenes deberá haberse realizado un saneado mediante, al menos, retirada de tierra vegetal de la superficie a rellenar. Podrá eximirse la retirada de tierra vegetal para terraplenes o rellenos de más de 10 m de altura.

Cuando el relleno tipo terraplén haya de asentarse sobre un terreno en el que exista agua superficial, se conducirá el agua fuera del área donde vaya a construirse, antes de comenzar su ejecución.

En el terraplenado se excavará previamente el terreno natural, hasta una profundidad no menor que la capa vegetal, y como mínimo de 15 cm, para preparar la base del terraplenado. A continuación, para conseguir la debida trabazón entre el relleno y el terreno, se escarificará éste. Si el terraplén hubiera de construirse sobre terreno inestable, turba o arcillas blandas, se asegurará la eliminación de este material o su consolidación.

En el caso de los pedraplenes, antes de iniciar la excavación de los materiales pétreos se eliminará la montera que recubre la zona a excavar, así como la zona de roca superficial inadecuada para pedraplenes. También se eliminará las zonas de material inadecuado que aparezca en el interior de la excavación rocosa.<sup>1</sup>

Se solicitará de las correspondientes compañías la posición y solución a adoptar para las instalaciones que puedan verse afectadas, así como las distancias de seguridad a tendidos aéreos de conducción de energía eléctrica. Para complementar la información obtenida de las compañías suministradoras, se procederá a una apertura manual de catas para localizar las instalaciones existentes.

Se solicitará la documentación complementaria acerca de los cursos naturales de aguas superficiales o profundas, cuya solución no figure en la documentación técnica.

La Empresa Contratista deberá comunicar con suficiente antelación a la dirección de obra el comienzo de cualquier terraplenado, y el sistema de ejecución previsto, para obtener la aprobación del mismo.

## **Proceso de ejecución**

### **·Ejecución**

#### **-Replanteo:**

Se comprobarán los puntos de nivel marcados.

#### **-Caballeros o depósitos de tierra:**

El material vertido en caballeros no se podrá colocar de forma que represente un peligro para construcciones existentes, por presión directa o por sobrecarga sobre el terreno contiguo.

Los caballeros deberán tener forma regular, y superficies lisas que favorezcan la escorrentía de las aguas, y taludes estables que eviten cualquier derrumbamiento.

Cuando al excavar se encuentre cualquier anomalía no prevista como variación de estratos o de sus características, emanaciones de gas, restos de construcciones, valores arqueológicos, se parará la obra, al menos en este tajo, y se comunicará a la dirección facultativa.

-Preparación de la superficie de apoyo mediante un escarificado y compactación, salvo que la Dirección de Obra establezca que esta actuación empeora la calidad del terreno.

En las zonas de ensanche o recrecimiento de antiguos rellenos tipo terraplén se prepararán éstos, mediante banquetas u otras actuaciones pertinentes, a fin de conseguir la adecuada unión con el nuevo relleno.

-Selección de materiales para terraplén:

En coronación de terraplén sólo se emplearán suelos adecuados o seleccionados siempre que la capacidad de la explanada sea suficiente según el proyecto y su CBR según UNE 103502:1995 sea igual o superior a 5. Otros materiales solo se podrán emplear previo estudio justificativo aprobado por la Dirección de las Obras. Cuando bajo la coronación exista material expansivo, colapsable o con un contenido en sulfatos solubles mayor del 2 por ciento según UNE 103201:2019 la coronación debe evitar la infiltración de agua con el propio material o medidas complementarias. Se compactará hasta la máxima densidad del Próctor de referencia. La humedad de puesta en obra será de entre -2% y +1% de la óptima del Próctor de referencia, excepto que el proyecto indique lo contrario.

En cimientado de terraplén se utilizarán suelos tolerables, adecuados o seleccionados cuando su CBR según UNE 103502:1995 sea superior o igual a 3. Se compactará hasta el 95% del Próctor de referencia.

En el núcleo se utilizarán suelos tolerables, adecuados o seleccionados, cuando su CBR según UNE 103502:1995 sea superior o igual a 3. Suelos marginales, con CBR menor de 3 o colapsables, expansivos, con yesos, o marginales sólo se podrán emplear cuando se realice un estudio que establezca los límites (hinchamiento libre, contenido en sales, et.) y parámetros de ejecución específicos (humedad y compactación) de acuerdo con el art. 330 del PG3. Se compactará hasta el 95% del Próctor de referencia.

-Puesta en obra

El espesor de estas tongadas será el adecuado para que, con los medios disponibles, se obtenga en todo su espesor el grado de compactación exigido. Dicho espesor, en general y salvo especificación en contra del Proyecto o del Director de las Obras, será de treinta centímetros (30 cm). En todo caso, el espesor de tongada ha de ser superior a tres medios (3/2) del tamaño máximo del material a utilizar.

El extendido se programará y realizará de tal forma que los materiales de cada tongada sean de características uniformes y, si no lo fueran, se conseguirá esta uniformidad mezclándolos convenientemente con maquinaria adecuada para ello. No se extenderá ninguna tongada mientras no se haya comprobado que la superficie subyacente cumple las condiciones exigidas y sea autorizada su extensión por la Dirección de las Obras.

Los rellenos tipo terraplén sobre zonas de escasa capacidad de soporte se iniciarán vertiendo las primeras capas con el espesor mínimo necesario para soportar las cargas que produzcan los equipos de movimiento y compactación de tierras. Durante la ejecución de las obras, la superficie de las tongadas deberá tener la pendiente transversal necesaria, en general en torno al cuatro por ciento (4%), para asegurar la evacuación de las aguas sin peligro de erosión y evitar la concentración de vertidos. En rellenos de más de cinco metros (5 m) de altura, y en todos aquellos casos en que sea previsible una fuerte erosión de la superficie exterior del relleno, se procederá a la construcción de caballones de tierra en los bordes de las tongadas que, ayudados por la correspondiente pendiente longitudinal, lleven las aguas hasta bajantes dispuestas para controlar las aguas de escorrentía. Se procederá asimismo a la adopción de las medidas protectoras del entorno, previstas en el Proyecto o indicadas por el Director de las Obras, frente a la acción, erosiva o sedimentaria, del agua de escorrentía. Salvo prescripción en

contra del Proyecto o del Director de las Obras, los equipos de transporte de tierras y extensión de las mismas operarán sobre todo el ancho de cada capa y, en general, en el sentido longitudinal de la vía.

Deberá conseguirse que todo el perfil del relleno tipo terraplén quede debidamente compactado, para lo cual, se podrá dar un sobreancho a la tongada del orden de un metro (1 m) que permita el acercamiento del compactador al borde, y después recortar el talud o quedar bajo acera o zona de menor sollicitación de cargas. En todo caso no serán de abono estos sobreanchos.

Cuando se prevea el empleo de los productos de la excavación en roca, en la formación de pedraplenes, se seguirán además las prescripciones del capítulo *Acondicionamiento del terreno*, rellenos localizados, de este Pliego.

Conseguida la humectación más conveniente (según ensayos previos), se procederá a la compactación. Los bordes con estructuras de contención se compactarán con compactador de arrastre manual; los bordes ataluzados se redondearán todas las aristas en una longitud no menor que 1/4 de la altura de cada franja ataluzada. En la coronación del terraplén, en los últimos 50 cm, se extenderán y compactarán las tierras de igual forma, hasta alcanzar una densidad seca del 100%. La última tongada se realizará con material seleccionado. Cuando se utilicen rodillos vibrantes para compactar, deberán darse al final unas pasadas sin aplicar vibración, para corregir las perturbaciones superficiales que hubiese podido causar la vibración, y sellar la superficie.

La coronación se compactará hasta la máxima densidad del Próctor de referencia. El núcleo y el cimiento hasta el 95%. La humedad de puesta en obra será de entre -2% y +1% de la óptima del Próctor de referencia, excepto que el proyecto indique lo contrario. En el caso de suelos expansivos o colapsables, los límites de saturación indicados serán los correspondientes a humedades de menos uno por ciento (-1%) y de más tres por ciento (+3%) de la óptima del ensayo Próctor de referencia. En el caso de humedades naturales muy bajas y suelos muy plásticos el grado de saturación adecuado puede conseguirse tanto aumentando el contenido de agua como aumentando la energía de compactación.

Las zonas de trasdós de obra de fábrica, zanjas y aquellas, que, por reducida extensión, u otras causas, no puedan compactarse con los medios habituales tendrá la consideración de rellenos localizados, capítulo *Acondicionamiento del terreno* de este Pliego.

El relleno del trasdós de los muros se realizará cuando éstos tengan la resistencia necesaria. Según el CTE DB SE C, apartado 7.3.3, el relleno que se coloque adyacente a estructuras debe disponerse en tongadas de espesor limitado y compactarse con medios de energía pequeña para evitar daño a estas construcciones. Sobre las capas en ejecución deberá prohibirse la acción de todo tipo de tráfico hasta que se haya completado su compactación. Si ello no fuera factible, el tráfico que necesariamente tenga que pasar sobre ellas se distribuirá de forma que no se concentren huellas de rodadas en la superficie.

#### **·Gestión de residuos**

Los residuos generados durante la ejecución de la unidad de obra serán tratados conforme a la Parte III: Gestión de residuos de construcción o demolición en la obra.

Los residuos generados, junto con sus códigos LER son: tierras y piedras distintas de las especificadas en el código 17 05 03 (17 05 04).

#### **·Tolerancias admisibles**

En la explanada se dispondrán estacas a lo largo del eje y en ambos bordes de la misma, con una distancia entre perfiles transversales no superior a veinte metros (20 m), y niveladas con precisión milimétrica con arreglo a los planos. Entre estacas, los puntos de la superficie de explanación no estarán, en ningún punto más de tres centímetros (3 cm) por encima ni por debajo de la superficie teórica definida por las estacas.

La superficie acabada no deberá variar en más de quince milímetros (15 mm), cuando se compruebe con la regla de tres metros (3 m), estática según NLT 334 aplicada tanto paralela como normalmente al eje de la carretera. Tampoco podrá haber zonas capaces de retener agua.

Las irregularidades que excedan de las tolerancias antedichas serán corregidas por la Empresa Contratista a su cargo. Todo tipo de operaciones de rectificación por incumplimiento de tolerancias no será de abono a la Empresa Contratista corriendo todas estas operaciones de su cuenta.

Si la dirección de obra estimase algún cambio, respecto de los planos definidos (cambios de pendiente, etc.), se realizará sin abono complementario alguno.

No se aceptarán franjas excavadas con altura mayor de 1,65 m con medios manuales.

Sobre las capas en ejecución se debe prohibir la acción de todo tipo de tráfico hasta que se haya completado su compactación. Si ello no es factible se eliminará el espesor de las tongadas afectadas por el paso del tráfico.

#### **·Condiciones de terminación**

La superficie de la explanada quedará limpia y los taludes estables.

#### **Control de ejecución, ensayos y pruebas**

##### **·Control de ejecución**

Puntos de observación:

Limpieza y desbroce del terreno.

Situación del elemento.

Cota de la explanación.

Situación de vértices del perímetro.

Distancias relativas a otros elementos.

Forma y dimensiones del elemento.

Horizontalidad: nivelación de la explanada.

Condiciones de borde exterior.

Limpieza de la superficie de la explanada en cuanto a eliminación de restos vegetales y restos susceptibles de pudrición.

-Base del terraplén.

Control geométrico: se comprobarán, en relación con los planos, las cotas de replanteo.

Nivelación de la explanada.

Densidad in situ superior al mínimo establecido y grado de saturación en los límites establecidos.

Módulo de deformación vertical del segundo ciclo de carga superior a 30 Mpa en cimiento y núcleo y superior a 100 MPa en coronación según NLT 357.

Ensayo de placa con carga y relación K entre módulos de primer y segundo ciclo de carga.

En sayo de huella NLT 256.

-Entibación de zanja.

Replanteo, no admitiéndose errores superiores al 2,5/1000 y variaciones en  $\pm 10$  cm.

Se comprobará una escuadría, y la separación y posición de la entibación, no aceptándose que sean inferiores, superiores y/o distintas a las especificadas.

### **Conservación y mantenimiento**

No se abandonará el tajo sin haber acodalado o tensado la parte inferior de la última franja excavada. Se protegerá el conjunto de la entibación frente a filtraciones y acciones de erosión por parte de las aguas de escorrentía.

Terraplenes: se mantendrán protegidos los bordes ataluzados contra la erosión, cuidando que la vegetación plantada no se seque, y en su coronación, contra la acumulación de agua, limpiando los desagües y canaletas cuando estén obstruidos; asimismo, se cortará el suministro de agua cuando se produzca una fuga en la red, junto a un talud. Las entibaciones o parte de éstas sólo se quitarán cuando dejen de ser necesarias y por franjas horizontales, comenzando por la parte inferior del corte. No se concentrarán cargas excesivas junto a la parte superior de bordes ataluzados ni se modificará la geometría del talud socavando en su pie o coronación. Cuando se observen grietas paralelas al borde del talud se consultará a la dirección facultativa, que dictaminará su importancia y, en su caso, la solución a adoptar. No se depositarán basuras, RCDs o productos sobrantes de otros tajos, y se regará regularmente. Los taludes expuestos a erosión potencial deberán protegerse para garantizar la permanencia de su adecuado nivel de seguridad.

### **2.3. Rellenos localizados**

#### **Descripción**

##### **Descripción**

Obras consistentes en la extensión, humectación y compactación, por tongadas, de suelos procedentes de excavaciones o préstamos en rellenos de zanjas o cualquier otra zona cuyas dimensiones no permitan la utilización de los mismos equipos de movimiento y compactación de tierras que en rellenos convencionales en la explanación.

#### **Criterios de medición y valoración de unidades**



-Metro cúbico de relleno y extendido de material filtrante, compactado, incluso refino de taludes.

-Metro cúbico de relleno de zanjas o pozos, con tierras propias, tierras de préstamo y/o arena, humectadas y compactadas por tongadas uniformes, con pisón manual o bandeja vibratoria.

El precio incluye la obtención del suelo, cualquiera que sea la distancia del lugar de procedencia, carga y descarga, transporte, colocación, compactación y cuantos medios, materiales y operaciones intervienen en la completa y correcta ejecución del relleno, no siendo, por lo tanto, de abono como suelo procedente de préstamos, salvo especificación en contra.

El precio será único, cualquiera que sea la zona del relleno y el material empleado, salvo especificación en contra del proyecto.

#### **Prescripciones sobre los productos**

##### **Características y recepción de los productos que se incorporan a las unidades de obra**

Tierras o suelos procedentes de la propia excavación o de préstamos autorizados.

Se incluyen la mayor parte de los suelos predominantemente granulares e incluso algunos productos resultantes de la actividad industrial tales como ciertas escorias y cenizas pulverizadas. Los productos manufacturados, como agregados ligeros, podrán utilizarse en algunos casos. Los suelos cohesivos podrán ser tolerables con unas condiciones especiales de selección, colocación y compactación.

Según el CTE DB SE C, apartado 7.3.1, se requerirá disponer de un material de características adecuadas al proceso de colocación y compactación y que permita obtener, después del mismo, las necesarias propiedades geotécnicas.

Según el art. 330.3 del PG3 a los efectos de este artículo, los rellenos localizados estarán constituidos por materiales que cumplan alguna de las dos condiciones granulométricas siguientes:

-Cernido, o material que pasa, por el tamiz 20 UNE mayor del 70 por 100 por ciento ( $\# 20 > 70 \%$ ), según UNE 103101.

-Cernido o material que pasa, por el tamiz 0,080 UNE mayor o igual del treinta y cinco por ciento ( $\# 0,080 = 35 \%$ ), según UNE 103101.

Además de los suelos naturales, se podrán utilizar en terraplenes los productos procedentes de procesos industriales o de manipulación humana, siempre que cumplan las especificaciones de este artículo y que sus características fisicoquímicas garanticen la estabilidad presente y futura del conjunto. En todo caso se estará a lo dispuesto en la legislación vigente en materia medioambiental, de seguridad y salud, y de almacenamiento y transporte de productos de construcción.

Se consideran suelos seleccionados los que cumplen estas condiciones:

-Contenido en materia orgánica inferior al cero con dos por ciento ( $MO < 0,2\%$ ), según UNE 103204.

-Contenido en sales solubles en agua, incluido el yeso, inferior al cero con dos por ciento ( $SS < 0,2\%$ ), según NLT 114.

-Tamaño máximo no superior a cien milímetros ( $D_{max} \leq 100 \text{ mm}$ ).

-Cernido por el tamiz 0,40 UNE menor o igual que el quince por ciento ( $\# 0,40 = 15\%$ ) o que en caso contrario cumpla todas y cada una de las condiciones siguientes:

-Cernido por el tamiz 2 UNE, menor del ochenta por ciento ( $\# 2 < 80\%$ ).

-Cernido por el tamiz 0,40 UNE, menor del setenta y cinco por ciento ( $\# 0,40 < 75\%$ ).

-Cernido por el tamiz 0,080 UNE inferior al veinticinco por ciento ( $\# 0,080 < 25\%$ ).

-Límite líquido menor de treinta ( $LL < 30$ ), según UNE 103103.

-Índice de plasticidad menor de diez ( $IP < 10$ ), según UNE 103103 y UNE 103104.

Se consideran suelos seleccionados los que cumplen estas condiciones:

-Contenido en materia orgánica inferior al uno por ciento ( $MO < 1\%$ ), según UNE 103204.

-Contenido en sales solubles, incluido el yeso, inferior al cero con dos por ciento ( $SS < 0,2\%$ ), según NLT 114.

-Tamaño máximo no superior a cien milímetros ( $D_{max} \leq 100 \text{ mm}$ ).

-Cernido por el tamiz 2 UNE, menor del ochenta por ciento ( $\# 2 < 80\%$ ).

-Cernido por el tamiz 0,080 UNE inferior al treinta y cinco por ciento ( $\# 0,080 < 35\%$ ).

-Límite líquido inferior a cuarenta ( $LL < 40$ ), según UNE 103103.

-Si el límite líquido es superior a treinta ( $LL > 30$ ) el índice de plasticidad será superior a cuatro ( $IP > 4$ ), según UNE 103103 y UNE 103104.

La recepción de los productos, equipos y sistemas se realizará conforme se desarrolla en la Parte II, Condiciones de recepción de productos. Este control comprende el control de la documentación de los suministros (incluida la correspondiente al marcado CE, cuando sea pertinente), el control mediante distintivos de calidad o evaluaciones técnicas de idoneidad y el control mediante ensayos.

Previo a la extensión del material se comprobará que es homogéneo y que su humedad es la adecuada para evitar su segregación durante su puesta en obra y obtener el grado de compactación exigido.

Según el CTE DB SE C, apartado 7.3.2, se tomarán en consideración para la selección del material de relleno los siguientes aspectos: granulometría; resistencia a la trituración y desgaste; compactibilidad; permeabilidad; plasticidad; resistencia al subsuelo; contenido en materia orgánica; agresividad química; efectos contaminantes; solubilidad; inestabilidad de volumen; susceptibilidad a las bajas temperaturas y a la helada; resistencia a la intemperie; posibles cambios de propiedades debidos a la excavación, transporte y colocación; posible cementación tras su colocación.

En caso de duda deberá ensayarse el material de préstamo. El tipo, número y frecuencia de los ensayos dependerá del tipo y heterogeneidad del material y de la naturaleza de la construcción en que vaya a utilizarse el relleno.

Según el CTE DB SE C, apartado 7.3.2, normalmente no se utilizarán los suelos expansivos o solubles. Tampoco los susceptibles a la helada o que contengan, en alguna proporción, hielo, nieve o turba si van a emplearse como relleno estructural.

#### **Almacenamiento y manipulación (criterios de uso, gestión de residuos, conservación y mantenimiento)**

Los acopios de cada tipo de material se formarán y explotarán de forma que se evite su segregación y contaminación, evitándose una exposición prolongada del material a la intemperie, formando los acopios sobre superficies no contaminantes y evitando las mezclas de materiales de distintos tipos.

Se eliminarán de los acopios todas las zonas segregadas o contaminadas por polvo, por contacto con la superficie de apoyo, o por inclusión de materiales extraños. Durante el transporte y posterior manipulación hasta su puesta en obra definitiva, se evitará toda segregación por tamaños y la contaminación por materiales extraños

#### **Prescripciones en cuanto a la ejecución por unidades de obra**

##### **Características técnicas de cada unidad de obra**

##### **·Condiciones previas**

La excavación de la zanja o pozo presentará un aspecto cohesivo. Se habrán eliminado los lentejones y los laterales y fondos estarán limpios y perfilados.

Cuando el relleno tenga que asentarse sobre un terreno en el que existan corrientes de agua superficial o subálvea, se desviarán las primeras y captarán las segundas, conduciéndolas fuera del área donde vaya a realizarse el relleno, ejecutándose éste posteriormente.

##### **Proceso de ejecución**

Los rellenos localizados se ejecutarán cuando la temperatura ambiente, a la sombra, sea superior a dos grados Celsius (2º C); debiendo suspenderse los trabajos cuando la temperatura descienda por debajo de dicho límite.

Sobre las capas en ejecución debe prohibirse la acción de todo tipo de tráfico hasta que se haya completado su compactación.

##### **·Ejecución**

Según el CTE DB SE C, apartado 4.5.3, antes de proceder al relleno, se ejecutará una buena limpieza del fondo y, si es necesario, se apisonará o compactará debidamente. Previamente a la colocación de rellenos bajo el agua debe dragarse cualquier suelo blando existente. Según el CTE DB SE C, apartado 7.3.3, los procedimientos de colocación y compactación del relleno deben asegurar su estabilidad en todo momento, evitando además cualquier perturbación del subsuelo natural.

En general, se verterán las tierras en el orden inverso al de su extracción cuando el relleno se realice con tierras propias. Se rellenará por tongadas apisonadas de 20 cm, exentas las tierras de áridos o terrones mayores de 8 cm. Si las tierras de relleno son arenosas, se compactará con bandeja vibratoria. El relleno en el trasdós del muro se realizará cuando éste tenga la resistencia necesaria y no antes de 21 días si es de hormigón. Según el CTE DB SE C, apartado 7.3.3, el relleno que se coloque adyacente a estructuras debe disponerse en tongadas de espesor limitado y compactarse con medios de energía pequeña para evitar daño a estas construcciones.

La ejecución considerará también el art. 421.3 del PG.3, respecto a ejecución y en particular en el caso de rellenos localizados en torno a tuberías el tamaño máximo será de dos (2) centímetros, las tongadas serán de diez (10) centímetros y se compactarán hasta un índice de densidad no inferior al setenta y cinco por ciento (75 %). Se prestará especial cuidado durante la compactación para no producir movimientos ni daños en la tubería a cuyo efecto se reducirá, si fuese necesario, el espesor de tongada y la potencia de la maquinaria de compactación.

-Relleno de zanjas de servicios

Consiste en la extensión y compactación de suelos, procedentes de excavaciones o de préstamo, para relleno de zanjas en la ejecución de canalizaciones de servicios.

Los materiales de relleno se extenderán en tongadas sucesivas de espesor uniforme y sensiblemente paralelas a la explanada. El espesor de estas tongadas será lo suficientemente reducido para que, con los medios disponibles, se obtenga en todo su espesor el grado de compactación exigido. Salvo especificación en contra de la dirección de obra, el espesor de las tongadas medido después de la compactación no será superior a veinticinco centímetros (25 cm).

Los materiales de cada tongada serán de características uniformes y si no lo fueran, se conseguirá esta uniformidad mezclándolos convenientemente con los medios adecuados.

Durante la ejecución de las obras, la superficie de las tongadas deberá tener la pendiente transversal necesaria para asegurar la evacuación de las aguas sin peligro de erosión.

Una vez extendida cada tongada, se procederá a su humectación, si es necesario. El contenido óptimo de humedad se determinará en obra, a la vista de la maquinaria disponible y de los resultados que se obtengan de los ensayos realizados.

En los casos especiales en que la humedad del material sea excesiva para conseguir la compactación prevista, se tomarán las medidas adecuadas, pudiéndose proceder a la desecación por oreo o a la adición y mezcla de materiales secos o sustancias apropiadas.

Conseguida la humectación más conveniente, se procederá a la compactación mecánica de la tongada.

Las zonas que, por su forma, pudieran retener agua en su superficie, serán corregidas inmediatamente por la Empresa Contratista

Se exigirá una densidad después de la compactación, en coronación, no inferior al 100 por 100 (100%) de la máxima obtenida en el ensayo Próctor modificado según UNE 103501 y, en el resto de las zonas, no inferior al 95 por 100 (95%) de la misma. En todo caso la densidad obtenida habrá de ser igual o mayor que la de las zonas contiguas del relleno.

Los rellenos con arena se llevarán a cabo cuando así lo requiera las zanjas tipo especificadas por la instalación correspondiente, no será necesaria la compactación de la misma. Se realizará la extensión por tongadas.

#### **·Gestión de residuos**

Los residuos generados durante la ejecución de la unidad de obra serán tratados conforme a la Parte III: Gestión de residuos de construcción o demolición en la obra.

Los residuos generados, junto con sus códigos LER son: tierras y piedras distintas de las especificadas en el código 17 05 03 (17 05 04).

#### **·Tolerancias admisibles**

El relleno se ajustará a lo especificado y no presentará asientos en su superficie. Se comprobará, para volúmenes iguales, que el peso de muestras de terreno apisonado no sea menor que el terreno inalterado colindante. Si a pesar de las precauciones adoptadas, se produjese una contaminación en alguna zona del relleno, se eliminará el material afectado, sustituyéndolo por otro en buenas condiciones.

#### **Control de ejecución, ensayos y pruebas**

##### **·Control de ejecución**

-Según el CTE DB SE C, apartado 7.3.4:

Control de material, contenido de humedad y grado final de compactidad.

-Según el art. 332 del PG3:

La superficie de las tongadas deberá tener la pendiente transversal necesaria para asegurar la evacuación de las aguas sin peligro de erosión.

Una vez extendida cada tongada, se procederá a su humectación, si es necesario. El contenido óptimo de humedad se determinará en obra, a la vista de la maquinaria disponible y de los resultados que se obtengan de los ensayos realizados.

##### **·Ensayos y pruebas**

-Según el CTE DB SE C, apartado 7.3.4:

El grado de compacidad se especificará como porcentaje del obtenido como máximo en un ensayo de referencia como el Proctor.

En escolleras o en rellenos que contengan una proporción alta de tamaños gruesos no son aplicables los ensayos Proctor. En este caso se comprobará la compacidad por métodos de campo, tales como definir el proceso de compactación a seguir en un relleno de prueba, comprobar el asentamiento de una pasada adicional del equipo de compactación, realización de ensayos de carga con placa o el empleo de métodos sísmicos o dinámicos.

-Según el art. 332 del PG3:

Densidad después de la compactación, en coronación, no inferior al 100 por 100 (100%) de la máxima obtenida en el ensayo Próctor modificado según UNE 103501 y, en el resto de las zonas, no inferior al 95 por 100 (95%) de la misma. En todo caso la densidad obtenida habrá de ser igual o mayor que la de las zonas contiguas del relleno.

#### **Conservación y mantenimiento**

El relleno se ejecutará en el menor plazo posible, cubriéndose una vez terminado, para evitar en todo momento la contaminación del relleno por materiales extraños o por agua de lluvia que produzca encharcamientos superficiales.

## **PARTE II. Condiciones de recepción de productos**

### **1. Condiciones generales de recepción de los productos**

#### **1.1 Código Técnico de la Edificación: edificios y urbanización anexa**

Según se indica en el Código Técnico de la Edificación, en la Parte I, artículo 7.2, el control de recepción en obra de productos, equipos y sistemas se realizará según lo siguiente:

#### **7.2. Control de recepción en obra de productos, equipos y sistemas.**

1. El control de recepción tiene por objeto comprobar que las características técnicas de los productos, equipos y sistemas suministrados satisfacen lo exigido en el proyecto. Este control comprenderá:

- a) el control de la documentación de los suministros, realizado de acuerdo con el artículo 7.2.1;
- b) el control mediante distintivos de calidad o evaluaciones técnicas de idoneidad, según el artículo 7.2.2; y
- c) el control mediante ensayos, conforme al artículo 7.2.3.

##### **7.2.1. Control de la documentación de los suministros.**

1. Los suministradores entregarán al constructor, quien los facilitará a la dirección facultativa, los documentos de identificación del producto exigidos por la normativa de obligado cumplimiento y, en su caso, por el proyecto o por la dirección facultativa. Esta documentación comprenderá, al menos, los siguientes documentos:

- a) los documentos de origen, hoja de suministro y etiquetado;
- b) el certificado de garantía del fabricante, firmado por persona física; y
- c) los documentos de conformidad o autorizaciones administrativas exigidas reglamentariamente, incluida la documentación correspondiente al marcado CE de los productos de construcción, cuando sea pertinente, de acuerdo con las disposiciones que sean transposición de las Directivas Europeas que afecten a los productos suministrados.

##### **7.2.2. Control de recepción mediante distintivos de calidad y evaluaciones de idoneidad técnica.**

1. El suministrador proporcionará la documentación precisa sobre:

- a) los distintivos de calidad que ostenten los productos, equipos o sistemas suministrados, que aseguren las características técnicas de los mismos exigidas en el proyecto y documentará, en su caso, el reconocimiento oficial del distintivo de acuerdo con lo establecido en el artículo 5.2.3; y

b) las evaluaciones técnicas de idoneidad para el uso previsto de productos, equipos y sistemas innovadores, de acuerdo con lo establecido en el artículo 5.2.5, y la constancia del mantenimiento de sus características técnicas.

2. El director de la ejecución de la obra verificará que esta documentación es suficiente para la aceptación de los productos, equipos y sistemas amparados por ella.

### **7.2.3. Control de recepción mediante ensayos.**

1. Para verificar el cumplimiento de las exigencias básicas del CTE puede ser necesario, en determinados casos, realizar ensayos y pruebas sobre algunos productos, según lo establecido en la reglamentación vigente, o bien según lo especificado en el proyecto u ordenados por la dirección facultativa.

2. La realización de este control se efectuará de acuerdo con los criterios establecidos en el proyecto o indicados por la dirección facultativa sobre el muestreo del producto, los ensayos a realizar, los criterios de aceptación y rechazo y las acciones a adoptar.

Este Pliego de Condiciones, conforme a lo indicado en el CTE, desarrolla el procedimiento a seguir en la recepción de los productos en función de que estén afectados o no por el Reglamento (UE) Nº 305/2011 del Parlamento Europeo y del Consejo, de 9 de marzo de 2011, por el que se establecen condiciones armonizadas para la comercialización de productos de construcción y se deroga la Directiva 89/106/CEE del Consejo.

Este Reglamento fija condiciones para la introducción en el mercado o comercialización de los productos de construcción estableciendo reglas armonizadas sobre cómo expresar las prestaciones de los productos de construcción en relación con sus características esenciales y sobre el uso del marcado CE en dichos productos.

### **1.2Pliego de Prescripciones Técnicas Generales para Obras de Carreteras y Puentes (PG-3)**

Según se indica en el PG-3 la Dirección de las obras aprobará los replanteos de detalle necesarios para la ejecución de las obras, y suministrará al contratista toda la información de que disponga para que aquellos puedan ser realizados.

Será preceptiva la realización de los ensayos mencionados expresamente en los pliegos de prescripciones técnicas o citados en la normativa técnica de carácter general que resultare aplicable.

Si una partida fuere identificable, y el contratista presentare una hoja de ensayos, suscrita por un laboratorio aceptado por el Ministerio de Fomento o por otro laboratorio de pruebas u organismo de control o certificación acreditado en un Estado miembro de la comunidad económica europea, sobre la base de las prescripciones técnicas correspondientes, se efectuarán únicamente los ensayos que sean precisos para comprobar que el producto no ha sido alterado durante los procesos posteriores a la realización de dichos ensayos.

La aceptación de las procedencias propuestas será requisito indispensable para el acopio de los materiales, sin perjuicio de la ulterior comprobación, en cualquier momento, de la permanencia de dicha idoneidad.

Si el pliego de prescripciones técnicas particulares fijase la procedencia de unos materiales, y durante la ejecución de las obras se encontrasen otros idóneos que pudieran emplearse con ventaja técnica o económica sobre aquellos, el Director de las obras podrá autorizar o, en su caso, ordenar un cambio de procedencia a favor de estos.

Si el contratista obtuviera de terrenos de titularidad pública productos minerales en cantidad superior a la requerida para la obra, la administración podrá apropiarse de los excesos, sin perjuicio de las responsabilidades que para aquel pudieran derivarse.

### **1.3 Productos afectados por el Reglamento Europeo de productos de construcción (RPC)**

Los productos de construcción de familias específicas cubiertas por una Norma Armonizada (hEN) o conformes con una Evaluación Técnica Europea (ETE) emitida para los mismos, disponen del marcado CE y de este modo es posible conocer las características esenciales para las que el fabricante declarará sus prestaciones cuando éste se introduzca en el mercado.

Estos productos serán recibidos en obra según el siguiente procedimiento:

a) Control de la documentación de los suministros: se verificará la existencia de los documentos establecidos en los apartados a) y b) del artículo 7.2.1 de la parte I del CTE, incluida la documentación correspondiente al marcado CE:

1. Deberá llevar el marcado CE. Si careciera del mismo debería ser rechazado. El marcado CE vendrá colocado:

- en el producto de construcción, de manera visible, legible e indeleble, o
- en una etiqueta adherida al mismo.

Cuando esto no sea posible o no pueda garantizarse debido a la naturaleza del producto, vendrá:

- en el envase, o
- en los documentos de acompañamiento (por ejemplo, en el albarán o en la factura).

2. Se deberá verificar sobre las características esenciales indicadas el cumplimiento de las características técnicas mínimas exigidas por la reglamentación, por el proyecto, o por la dirección facultativa, lo que se hará mediante la comprobación de éstas en el marcado CE.



### 3 Se comprobará la documentación del marcado CE.

El marcado CE vendrá colocado únicamente en los productos de construcción respecto de los cuales el fabricante, el importador o el distribuidor, haya emitido una Declaración de Prestaciones (DdP o DoP). Si no se ha emitido la DdP no podrá haberse introducido en el mercado con el marcado CE. No se podrán incluir o solapar con él otras marcas de calidad de producto, sistemas de calidad (ISO 9000), otras características no incluidas en la especificación técnica europea armonizada aplicable, etc.

La DdP, ya sea en papel o por vía electrónica, de acuerdo con las especificaciones técnicas armonizadas, incluye las prestaciones por niveles, clases o una descripción de todas las características esenciales relacionadas con el uso o usos previstos del producto que aparezcan en el Anexo o Anexos de las correspondientes normas armonizadas vinculadas con el producto.

Cuando proceda, la DdP también debe ir acompañada de información acerca del contenido de sustancias peligrosas en el producto de construcción, para mejorar las posibilidades de la construcción sostenible y facilitar el desarrollo de productos respetuosos con el medio ambiente.

Los fabricantes, como base para la DdP, habrán elaborado una documentación técnica en la que se describan todos los documentos correspondientes relativos al sistema requerido de evaluación y verificación de la constancia de las prestaciones. Pero esta documentación técnica no se entrega al cliente, únicamente deberá estar disponible para la Administración o las autoridades de vigilancia de mercado.

En el caso de productos sin normas armonizadas, puede darse la situación que el fabricante, habiendo obtenido de un Organismo de Evaluación Técnica (OET) una Evaluación Técnica Europea (ETE), o un anterior DITE, para su producto y un uso o usos previstos, haya preparado una DdP y el marcado CE. Una vez cumplimentada la evaluación y verificación de la constancia de prestaciones, a partir de un Documento de Evaluación Europeo (DEE) o Guía DITE, ya elaborado y que cubra su evaluación, o bien elaborado y adoptado expresamente, se puede proceder a continuación a la emisión de la ETE. También puede darse la situación que, para ese tipo de producto, de otros fabricantes, pueda encontrarse en el mercado sin el marcado CE, por lo que deberán utilizarse otros instrumentos previstos en la reglamentación para demostrar el cumplimiento de los requisitos reglamentarios. Al respecto, ya no pueden seguir utilizándose productos que disponen de DITE, expedidos antes del 1 de julio de 2013, durante todo su periodo de validez, pues el plazo máximo que establece el art. 66.4 del RPC era de cinco años desde la concesión del DITE.

Quedarían exentos de disponer de marcado CE, por no haberse emitido para ellos la declaración de prestaciones:

- Los productos de construcción fabricados por unidad o hechos a medida en un proceso no en serie, en respuesta a un pedido específico e instalados en una obra única determinada por un fabricante.

- Los productos que se elaboran o se obtienen por la propia empresa responsable de la obra y para su instalación en dicha obra, no habiendo una comercialización del producto a una tercera parte, es decir, que no hay transacción comercial (Ej.: mortero dosificado y mezclado en la propia obra).

- Los productos singulares fabricados de forma específica para la restauración de edificios históricos o artísticos para conservación del patrimonio.

El receptor de producto, o de una partida de los productos, recibirá del fabricante o en su caso del distribuidor o importador, una copia de la DdP (no es necesario que sean originales firmados), bien en papel o bien por vía electrónica.

También, algunos fabricantes, distribuidores o importadores, puede que den acceso a la copia de la DdP a través de la consulta en la página web de la empresa, siempre que se cumpla:

- a) se garantice que el contenido de la DdP no se va a modificar después de haber dado acceso a ella;
- b) se garantice que esté sujeta a un seguimiento y mantenimiento a fin de que los destinatarios de productos de construcción tengan siempre acceso a la página web y a las DdPs;
- c) se garantice que los destinatarios de productos de construcción tengan acceso gratuito a la DdP durante un período de diez años después de que el producto de construcción se haya introducido en el mercado; y
- d) se de las instrucciones a los destinatarios de productos de construcción sobre la manera de acceder a la página web y las DdP emitidas para dichos productos disponibles en esa página web.

No obstante, a lo anterior, es obligatoria la entrega de una copia de la DdP en papel si así lo requiere el receptor del producto. La copia de la DdP en España se exige que se facilite, al menos en español. A voluntad del fabricante puede que se presente añadidamente en alguna de las lenguas cooficiales.

También se adjuntará con la DdP la “ficha de seguridad” sobre las sustancias peligrosas según los artículos 31 y 33 del Reglamento “REACH” nº 1907/2006.

Además, junto al producto, bien en los envases, albaranes, hojas técnicas, etc. vendrán sus instrucciones pertinentes de uso, montaje, instalación, conservación, etc. para que la prestación declarada se mantenga a condición de que el producto sea correctamente instalado; también la información de seguridad, con posibles avisos y precauciones. Esto será particularmente relevante para productos que se venden en forma de kits para su instalación.

La información necesaria para la comprobación del marcado CE se amplía para determinados productos relevantes y de uso frecuente en edificación en la subsección 2.1 de la presente Parte II del Pliego.

- b) En el caso de que alguna especificación de un producto no esté contemplada en las características técnicas del marcado CE, deberá realizarse complementariamente el control de recepción mediante distintivos de calidad o mediante ensayos, según sea adecuado a la característica en cuestión.

#### **1.4 Productos no afectados por el Reglamento Europeo de productos de construcción (RPC), o con marcado CE en el que no conste la característica requerida**

Los procedimientos para la evaluación de las prestaciones de los productos de construcción en relación con sus características esenciales que no estén cubiertos por una Norma Armonizada se exponen a continuación.

Si el producto no está afectado por el RPC, el procedimiento a seguir para su recepción en obra (excepto en el caso de productos provenientes de países de la UE que posean un certificado de equivalencia emitido por la Administración General del Estado) consiste en la verificación del cumplimiento de las características técnicas mínimas exigidas por la reglamentación, el proyecto, o la dirección facultativa, mediante los controles previstos en el CTE y/o PG-3, a saber:

a) Control de la documentación de los suministros: se verificará en obra que el producto suministrado viene acompañado de los documentos establecidos en los apartados a) y b) del artículo 7.2.1 del apartado 1.1 anterior, y los documentos de conformidad o autorizaciones administrativas exigidas reglamentariamente, entre los que cabe citar:

La certificación de conformidad con los requisitos reglamentarios (antiguo certificado de homologación) emitido por un laboratorio de ensayo acreditado por ENAC (de acuerdo con las especificaciones del RD 2200/1995) para los productos afectados por disposiciones reglamentarias vigentes del Ministerio de Industria).

En determinados casos particulares, se requiere el certificado del fabricante, que acredite la succión en fábricas con categoría de ejecución A, si este valor no viene especificado en la declaración del suministrador o DdP del mercado CE (CTE DB SE F).

b) Control de recepción mediante distintivos de calidad y evaluaciones técnicas de la idoneidad:

Sello o Marca de conformidad a norma emitido por una entidad de certificación acreditada por ENAC (Entidad Nacional de Acreditación) de acuerdo con las especificaciones del RD 2200/1995.

Evaluación técnica favorable de idoneidad del producto para el uso previsto en el que se reflejen las propiedades del mismo.

En la página web del Código Técnico de la Edificación se puede consultar la relación de marcas, los sellos, las certificaciones de conformidad y otros distintivos de calidad voluntarios de las características técnicas de los productos, los equipos o los sistemas, que se incorporen a los edificios y que contribuyan al cumplimiento de las exigencias básicas.

Además de los distintivos de calidad inscritos en este Registro, existen los Distintivos Oficialmente Reconocidos conforme al Código Estructural y a la Instrucción para la Recepción de Cementos (RC-16). Ambas instrucciones definen requisitos específicos para los distintivos de calidad con objeto de aportar un valor añadido para sus usuarios.

En la misma página web se pueden consultar también los organismos autorizados por las Administraciones Públicas competentes para la concesión de evaluaciones técnicas de la idoneidad de productos o sistemas innovadores u otras autorizaciones o acreditaciones de organismos y entidades que avalen la prestación de servicios que facilitan la aplicación del CTE.

c) Control de recepción mediante ensayos:

Certificado de ensayo de una muestra del producto realizado por un laboratorio de ensayos para el control de calidad de la edificación inscrito en el Registro General del Código Técnico de la Edificación de

las entidades de control de calidad de la edificación y de los laboratorios de ensayos para el control de calidad de la edificación.

Se puede consultar el Registro General de Laboratorios de ensayos para el control de calidad de la edificación y la relación de ensayos y pruebas de servicio que pueden realizar para la prestación de su asistencia técnica en la página web del Código Técnico de la Edificación.

La justificación de las características de los productos de construcción y su puesta en obra resulta relevante para la dirección facultativa, ya que conforme al art. 7 de la parte I del CTE, se habrán de incluir en el Libro del Edificio las acreditaciones documentales de los productos que se incorporen a la obra, así como las instrucciones de uso y mantenimiento del edificio. Además, esta documentación será depositada en el Colegio profesional correspondiente o, en su caso, en la Administración Pública competente.

A continuación, en el apartado 2. Relación de productos con marcado CE, se especifican los productos de edificación y urbanización a los que se les exige el marcado CE, según la última resolución publicada en el momento de la redacción del presente documento (Resolución de 6 de abril de 2017, de la Dirección General de Industria y de la Pequeña y Mediana Empresa, por la que se amplían los anexos I, II y III de la Orden de 29 de noviembre de 2001, por la que se publican las referencias a las Normas UNE que son transposición de normas armonizadas, así como el periodo de coexistencia y la entrada en vigor del marcado CE relativo a varias familias de productos de la construcción).

En la medida en que vayan apareciendo nuevas resoluciones, esta relación deberá actualizarse en los pliegos de condiciones técnicas particulares de cada proyecto.

### **PARTE III. Gestión de residuos**

#### **1. Gestión de residuos de construcción o demolición en la obra**

##### **1.Descripción**

Operaciones destinadas al almacenamiento, el manejo, la separación y, en su caso, otras operaciones de gestión de los residuos de construcción o demolición generados dentro de la obra. De acuerdo con lo expuesto en la Ley 7/2022, de 8 de abril, de residuos y suelos contaminados para una economía circular, se consideran los residuos de obras de construcción o demolición en la actividad descrita en el Real Decreto 105/2008, de 1 de febrero. Se tendrá en cuenta el concepto de economía circular en la reducción de residuos, en la generación de estos, en su almacenamiento y segregación, y en su reutilización o reciclado, siendo el transporte a vertedero siempre la última alternativa a considerar.

##### **Criterios de medición y valoración de unidades**

-La unidad de medida de los residuos de construcción y demolición generado en la obra es la tonelada, complementada con su volumen en m<sup>3</sup>, referidos y codificados conforme a la vigente Lista Europea de Residuos (LER) en Decisión 2014/955/UE de la Comisión, de 18 de diciembre de 2014.

-La valoración del coste previsto de la gestión de los residuos de construcción y demolición, que formará parte del presupuesto del proyecto en capítulo independiente, debe contemplar y desglosarse en los siguientes conceptos:

-Clasificación y almacenaje de residuos en obra; comprendiendo el conjunto de medios (contenedores, contenedores de tajo, sacos, depósitos, ...) y tareas destinadas a clasificar y almacenar en obra los residuos generados.

-Carga y transporte de los residuos a instalación autorizada.

-Depósito de los residuos en instalación autorizada.

-Medios para la valorización de los residuos en obra (plantas móviles, ensayos, ...).

##### **2.Prescripción de carácter general**

El criterio para la gestión de residuos deberá seguir los siguientes objetivos por este orden, quedando expresamente desautorizado el depósito en vertedero de residuos de construcción y demolición que no hayan sido sometidos a alguna operación de tratamiento previo:

1º Reducción

2º Reutilización

3º Reciclaje

4º Valorización

Los residuos de construcción y demolición deberán separarse en las siguientes fracciones, cuando de forma individualizada para cada una de dichas fracciones, la cantidad de generación para el total de la obra supere las siguientes cantidades:

- Hormigón: 80 t.
- Ladrillos, tejas, cerámicos: 40 t.
- Metal: 2 t.
- Madera: 1 t.
- Vidrio: 1 t.
- Plástico: 0,5 t.
- Papel y cartón: 0,5 t.

Se deberá asegurar en la contratación de la gestión de los RCDs, que el destino final (planta de reciclaje, vertedero, cantera, incineradora, centro de reciclaje de plásticos/madera...) son centros con la autorización del órgano competente en materia medioambiental de la Comunidad Autónoma, así mismo se deberá contratar sólo transportistas o gestores autorizados por dicho órgano, e inscritos en los registros correspondientes.

Para la contratación de los gestores de residuos, se buscará la mejor opción para cada fracción de residuo. Como mejor opción se entiende a aquel gestor que, estando a menos de 30 Km de la obra, ofrezca la reutilización, reciclaje o valorización al mejor precio y utilizando las mejores tecnologías disponibles.

El poseedor de residuos está obligado a presentar a la propiedad de los mismos el Plan de gestión de residuos que acredite como llevará a cabo las obligaciones que le incumban en relación con la gestión de residuos en la obra; se ajustará a lo expresado en el Estudio de gestión de residuos incluido, por el productor de residuos, en el proyecto de ejecución. El Plan, una vez aprobado por la dirección facultativa, y aceptado por la propiedad, pasará a formar parte de los documentos contractuales de la obra.

El Plan de gestión de residuos preverá la realización reuniones periódicas a las que asistirán contratistas, subcontratistas, dirección facultativa y cualquier otro agente afectado. En las mismas se evaluará el cumplimiento de los objetivos previstos, el grado de aplicación del Plan y la documentación generada para la justificación del mismo.

Se deberá planificar la ejecución de la obra teniendo en cuenta las expectativas de generación de residuos y de su posible minimización o reutilización, así como designar un coordinador responsable de poner en marcha el Plan de gestión de residuos y explicarlo a todos los miembros del equipo.

El poseedor de residuos tiene la obligación, mientras se encuentren en su poder, de mantenerlos en condiciones adecuadas de higiene y seguridad, así como a evitar la mezcla de fracciones ya seleccionadas que impida o dificulte su posterior valorización o eliminación.

Los residuos generados en las casetas de obra producidos en tareas de oficina, vestuarios, comedores, etc. tendrán la consideración de Residuos Sólidos Urbanos y se gestionarán como tales según estipule la normativa reguladora vigente y las autoridades municipales.

Las actividades de valorización en la obra, se llevarán a cabo sin poner en peligro la salud humana y sin utilizar procedimientos ni métodos que perjudiquen al medio ambiente y, en particular, al agua, al aire, al suelo, a la fauna o a la flora, sin provocar molestias por ruido ni olores y sin dañar el paisaje y los espacios naturales que gocen de algún tipo de protección de acuerdo con la legislación aplicable. La dirección facultativa de la obra deberá aprobar los medios previstos para dicha valorización in situ.

En el caso en que se adopten otras medidas de minimización de residuos, se deberá informar, de forma fehaciente, a la Dirección Facultativa para su conocimiento y aprobación, sin que éstas supongan menoscabo de la calidad de la ejecución.

En el caso en que la legislación de la Comunidad Autónoma exima de la autorización administrativa para las operaciones de valorización de los residuos no peligrosos de construcción y demolición en la misma obra, las actividades deberán quedar obligatoriamente registradas en la forma que establezca la Comunidad Autónoma.

### **3.Prescripción en cuanto a la separación y almacenamiento de residuos en obra**

La separación en las diferentes fracciones se llevará a cabo, preferentemente por el poseedor de los residuos de construcción y demolición dentro de la obra. Cuando, por falta de espacio físico en la obra, no resulte técnicamente viable efectuar dicha separación en origen, se podrá encomendar a un gestor de residuos en una instalación externa a la obra, con la obligación, por parte del poseedor, de sufragar los correspondientes costes de gestión y de obtener la documentación acreditativa de que se ha cumplido, en su nombre, la obligación que le correspondía.

El contratista dispondrá de los medios necesarios para el almacenamiento, acopio y transporte de los residuos en el interior de la obra, seleccionando los contenedores más adecuados para cada tipo de residuo. La obra deberá contar, como mínimo, con una zona para el almacenaje de residuos No Peligrosos y otra para los residuos Peligrosos correctamente señalizadas. Ambas deberán adecuarse a las condiciones de seguridad e higiene necesarias en función de la tipología de residuos que se depositen en ellos y de las ordenanzas municipales vigentes. Ambas zonas deberán tener la capacidad de almacenar la totalidad de fracciones de residuo que se plantee separar, respetando la heterogeneidad necesaria entre residuos para evitar su mezcla.

#### **Residuos no peligrosos**

Se dispondrá de un espacio especialmente habilitado en zona de afección de la obra –punto verde o limpio- para almacenar los contenedores y acopios necesarios para la separación de los residuos no peligrosos generados durante la ejecución de la obra. Este espacio, quedará convenientemente señalizado y, para cada fracción, se dispondrá un cartel señalizador que indique el tipo de residuo que recoge.

Los contenedores, sacos, depósitos y demás recipientes de almacenaje y transporte de los diversos residuos deben estar etiquetados debidamente. Estas etiquetas tendrán el tamaño y disposición adecuada, de forma que sean visibles, inteligibles y duraderas, esto es, capaces de soportar el deterioro de los agentes atmosféricos y el paso del tiempo. Las etiquetas deben informar sobre qué materiales pueden, o no, almacenarse en cada recipiente. La información debe ser clara y comprensible y facilitar la correcta separación de cada residuo. En los mismos debe figurar aquella información que se detalla en la correspondiente reglamentación de cada Comunidad Autónoma, así como las ordenanzas municipales y que como mínimo comprenderá la denominación del residuo a contener y su código LER.

El responsable de la obra a la que presta servicio el contenedor adoptará las medidas necesarias para evitar el depósito de residuos ajenos a la misma. Los contenedores permanecerán cerrados o cubiertos, al menos, fuera del horario de trabajo, para evitar el depósito de residuos ajenos a las obras a la que prestan servicio.

Los residuos se almacenarán en contenedores adecuados, tanto en número como en volumen, evitando en todo caso la sobrecarga de los contenedores por encima de sus capacidades límite. Una vez alcanzado el volumen máximo admisible para el saco o contenedor, el productor del residuo tapará el mismo y solicitará, de forma inmediata, al transportista autorizado, su retirada. El productor deberá proceder a la limpieza del espacio ocupado por el contenedor o saco al efectuar las sustituciones o retirada de los mismos. Los transportistas de tierras deberán proceder a la limpieza de la vía afectada, en el supuesto de que la vía pública se ensucie a consecuencia de las operaciones de carga y transporte.

Los materiales pétreos, tierras y hormigones procedentes de la excavación o demolición, podrán almacenarse sin contenedores específicos, sobre el terreno en un área limitada y convenientemente separados unos de otros para evitar la mezcla y contaminación.

Los contenedores de residuos de materiales pétreos destinados a su reciclaje como el relleno de zanjas, acondicionamiento de terrenos áridos reciclados, ... deben permanecer limpios de materiales contaminantes, debiéndose realizar controles periódicos para garantizar el correcto almacenamiento.

El Plan de gestión de residuos concretará la necesidad y dimensión de los contenedores en función de la planificación y ejecución de obra. Como norma para minimizar los costes de transporte, se utilizarán contenedores con la mayor capacidad posible para cada tipo de residuo.

La cantidad de residuos no peligrosos de construcción y demolición destinados a la preparación para la reutilización, el reciclado y otra valorización de materiales, incluidas las operaciones de relleno, con exclusión de los materiales en estado natural definidos en la categoría 17 05 04 de la lista de residuos, deberá alcanzar como mínimo el 70% en peso de los producidos.

### **Residuos peligrosos**



Cuando se generen residuos clasificados como peligrosos, el poseedor (constructor, los subcontratistas o los trabajadores autónomos) deberá disponer de un espacio especialmente habilitado en zona de afección de la obra para el acopio en el que almacenarlos a cubierto de la lluvia en un recinto cerrado, en un espacio exterior cubierto o en envases cerrados, evitando el arrastre de los residuos peligrosos por lluvia o nieve.

El suelo deberá estar adecuadamente impermeabilizado y contar con un sistema de recogida de residuos líquidos, independiente y separado de la red de alcantarillado, para evitar la contaminación por derrames accidentales del tipo:

-Cubeto de retención de vertidos de recogida con una capacidad mínima igual al 10% del depósito.

-Un bordillo perimetral que permita la recogida de líquidos en una arqueta estanca que actúe como depósito de fugas.

-Otros sistemas que garanticen el confinamiento de cualquier derrame.

Se evitará la exposición a fuertes corrientes de viento que puedan propiciar el arrastre o transporte por viento de los residuos peligrosos.

Los recipientes y envases que contengan residuos peligrosos deberán estar etiquetados de forma clara, legible e indeleble, conteniendo la siguiente información:

1. Datos del productor del residuo: Nombre de la empresa, dirección y teléfono.
2. Código LER (Lista Europea de Residuos) del residuo.
3. Fecha de inicio del almacenamiento.
4. Pictograma de la naturaleza del riesgo conforme el Anexo II del RD 833/1988.

El tiempo máximo de acopio de los residuos peligrosos no debe superar nunca los 6 meses.

### **Almacenaje en el tajo**

Se dispondrán los medios de acopio necesario para que se realice la adecuada recogida selectiva de los residuos generados durante la ejecución de las unidades de obra. Las sacas o los contenedores que se utilicen deberán estar correctamente señalizados informando del tipo de RCD para el que estén destinados y, en caso necesario, con la denominación del industrial responsable de ellos. Estos se situarán en el mismo punto donde se generan los residuos y deberán permitir que cualquier operario los pueda desplazar manualmente. Como criterio general se recomienda:

- **Contenedor de basura con ruedas o similar**

Residuos pequeños de instalación: Banales pequeños, cables, tubos, bridas, enganches, etc...

- **Contenedor metálico autoportante**

Residuos pesados: Escombros, madera, yeso laminado, vidrio y chatarra

- **Saca tipo Big Bag**

Residuos ligeros: Papel y cartón, plástico de embalaje y banales

Queda prohibido el empleo de bateas o cajones de obras.

### **Transporte de los residuos por el interior de la obra**

Se organizará el tráfico determinando zonas de trabajos y vías de circulación.

La zona de contenedores y acopios se ubicará lo más cerca posible de los accesos a obra, facilitando así la carga y descarga de contenedores al transportista.

No se permitirá la descarga directa sobre camión por medio de grúa torre ni de residuos sobre contenedor ni del propio contenedor lleno. En caso de que la grúa desplace un contenedor de camión, lo ubicará sobre terreno firme y será el camión de cadenas o gancho el que procederá a cargarse el contenedor.

El transportista deberá mostrar el albarán de ubicación, cambio o retirada del contenedor/contenedores correctamente cumplimentado y dejará una copia en obra.

Se acotará la zona de acción de cada máquina en su tajo. Cuando sea marcha atrás o el conductor esté falto de visibilidad estará auxiliado por otro operario en el exterior del vehículo. Se extremarán estas precauciones cuando el vehículo o máquina cambie de tajo y/o se entrecrucen itinerarios.

En la operación de vertido de materiales con camiones, un auxiliar se encargará de dirigir la maniobra con objeto de evitar atropellos a personas y colisiones con otros vehículos.

Para transportes de tierras situadas por niveles inferiores a la cota 0 el ancho mínimo de la rampa será de 4,50 m, ensanchándose en las curvas, y sus pendientes no serán mayores del 12% o del 8%, según se trate de tramos rectos o curvos, respectivamente. En cualquier caso, se tendrá en cuenta la maniobrabilidad de los vehículos utilizados.

Los vehículos de carga, antes de salir a la vía pública, contarán con un tramo horizontal de terreno consistente, de longitud no menor de vez y media la separación entre ejes, ni inferior a 6 m.

Las rampas para el movimiento de camiones y/o máquinas conservarán el talud lateral que exija el terreno.

Se controlará que cada contenedor contenga el residuo que se negoció con el transportista ya que de esta manera el camión no deba transportar una carga superior a la autorizada.

## **4.Prescripción en cuanto a la ejecución de la obra**

### **Condiciones generales**

Reclamar al encargado general los contenedores de tajo para poder retirar los residuos que generen tus trabajadores.

Asegurarse de que tus trabajadores limpian las herramientas y los tajos al final de cada jornada.

Asegurarse de que tus trabajadores no mezclan los residuos.

Acordar con el gruísta o carretillero la retirada de residuos en un momento concreto de la jornada

En el caso de residuos peligrosos, tapar los líquidos y seguir las indicaciones del fabricante en las fichas de seguridad (control de apilamientos, no mezclarlos con otros residuos, etc.)

Los residuos especiales tales como aceites, pinturas y productos químicos, deben separarse y guardarse en contenedor seguro o en zona reservada y cerrada. Se prestará especial atención al derrame o vertido de productos químicos (por ejemplo, líquidos de batería) o aceites usados en la maquinaria de obra. Igualmente, se deberá evitar el derrame de lodos o residuos procedentes del lavado de la maquinaria que, frecuentemente, pueden contener también disolventes, grasas y aceites.

Es obligación del contratista mantener limpias las obras y sus alrededores tanto de RCDs como de materiales sobrantes, retirar las instalaciones provisionales que no sean necesarias, así como ejecutar todos los trabajos y adoptar las medidas que sean apropiadas para que la obra presente buen aspecto.

### **Demoliciones**

En las obras de demolición, deberá primarse los trabajos de deconstrucción sobre los de demolición indiscriminada.

Se realizarán actuaciones previas tales como apeos, apuntalamientos, estructuras auxiliares, ... para las partes o elementos peligrosos, referidos tanto a la propia obra como a los edificios colindantes.

Se retirarán los elementos contaminantes y/o peligrosos tan pronto como sea posible, así como los elementos a conservar o reutilizar (cerámicos, mármoles, ...). Los residuos reutilizables, se tratarán con cuidado para no deteriorarlos y se almacenarán en lugar seguro evitando que se mezclen con otros residuos.

Seguidamente se actuará desmontando aquellas partes accesibles de las instalaciones, carpintería, y demás elementos que lo permitan. Por último, se procederá derribando el resto.

El depósito temporal de los RCDs, tanto en planta como fuera de ella, se realizará bien en sacos industriales iguales o inferiores a 1 metro cúbico, contenedores metálicos específicos con la ubicación y condicionado que establezcan las ordenanzas municipales. Dicho depósito en acopios también deberá estar en lugares debidamente señalizados y segregados del resto de residuos.

- Posibles residuos peligrosos:
  - Materiales que contienen amianto

Para el caso de los residuos con amianto, se seguirán los pasos marcados por la Ley 7/2022, de 8 de abril, de residuos y suelos contaminados para una economía circular.

En cualquier caso, siempre se cumplirán los preceptos dictados por el Real Decreto 108/1991, de 1 de febrero, sobre la prevención y reducción de la contaminación del medio ambiente producida por el amianto. Art. 7., así como la legislación laboral de aplicación.

Las obras con presencia de residuos que contengan amianto deberán cumplir el Real Decreto 108/1991, así como la legislación laboral correspondiente. La determinación de residuos peligrosos se hará según la vigente Lista Europea de Residuos (LER) en Decisión 2014/955/UE de la Comisión, de 18 de diciembre de 2014.

### **Movimiento de tierras**

Las excavaciones se ajustarán a las dimensiones especificadas en proyecto. Las tierras superficiales que puedan tener un uso posterior para jardinería o recuperación de suelos degradados, será retirada y almacenada durante el menor tiempo posible, en caballones de altura no superior a 2 metros. Se evitará la humedad excesiva, la manipulación, y la contaminación con otros materiales.

Los depósitos de tierra deberán situarse en los lugares que al efecto señale la dirección facultativa y se cuidará de evitar arrastres hacia la excavación o las obras de desagüe y de que no se obstaculice la circulación de la maquinaria de obra.

Se solicitará de las correspondientes compañías la posición y solución a adoptar para las instalaciones que puedan verse afectadas, así como las distancias de seguridad a tendidos aéreos de conducción de energía eléctrica.

Se solicitará la documentación complementaria acerca de los cursos naturales de aguas superficiales o profundas, cuya solución no figure en la documentación técnica.

Antes del inicio de los trabajos, se presentarán a la aprobación de la dirección facultativa los cálculos justificativos de las entibaciones a realizar, que podrán ser modificados por la misma cuando lo considere necesario.

La elección del tipo de entibación dependerá del tipo de terreno, de las solicitudes por cimentación próxima o vial y de la profundidad del corte.

En general, la Orden APM/1007/2017, de 10 de octubre, contiene las normas generales de valorización de materiales naturales excavados para su utilización en operaciones de relleno y obras distintas a aquéllas en las que se generaron. En estas situaciones, no es necesario acreditar la valorización de estos residuos. Pero si no es éste el caso, se ha de considerar lo siguiente.

- Posibles residuos peligrosos:
  - Tierra y piedras contaminadas

Ante la detección de un suelo como potencialmente contaminado se deberá dar aviso a las autoridades ambientales pertinentes, y seguir las instrucciones descritas en el Real Decreto 9/2005, y en aplicación de la Ley 7/2022, de 8 de abril, de residuos y suelos contaminados para una economía circular.

### **Estructuras de hormigón**

Se centralizarán los trabajos de corte de madera y tablonos para facilitar la limpieza y aprovechamiento de piezas de encofrado. El uso de mesas de corte sobre sacas facilita la recogida del serrín.

Se evitarán los recortes y despuntes de armaduras realizados en obra. Si fueran necesarios, éstos se realizarán con precisión para poder aprovechar las piezas resultantes.

Evitar en la medida de lo posible soldar materiales impregnados con sustancias tóxicas o peligrosas.

Se protegerá siempre el suelo del vertido de desencofrante.

El sobrante del camión hormiguera debe ser devuelto a planta.

Una vez desencofrados, se limpiarán los tablonos y placas de encofrado de restos y se barrerán las superficies terminadas.

Los restos de lavado de canaletas/cubas de hormigón, serán depositados en una balsa de decantación o en un contenedor que hará de balsa de decantación impermeabilizado adecuadamente con plásticos. El objetivo de dicho contenedor o balsa de decantación es el de separar la fracción sólida de la líquida para poder tratar el hormigón como residuo inerte.

- Posibles residuos peligrosos:
  - Envases metálicos de restos de desencofrantes, aditivos (retardadores, acelerantes, plastificantes y aireantes), siliconas, masillas y otros materiales de sellado, etc. ...
  - Trapos sucios manchados con residuos tóxicos.
  - Restos de electrodos de soldadura.
  - Botellas y bombonas de gas u oxígeno.
  - Envases que han contenido producto tóxico.

### **Obras de fábrica**

La obra de fábrica debe ejecutarse preferentemente con piezas completas; los recortes se reutilizarán únicamente para solucionar detalles que deban resolverse con piezas pequeñas, evitando de este modo la rotura de nuevas piezas. Para facilitar esta tarea es conveniente delimitar un área donde almacenar estas piezas que luego serán reutilizadas.

Prever el paso de instalaciones a la hora de levantar tabiques: dejar sin colocar las dos/tres últimas hileras de material cerámico o equivalente con un ancho suficiente para facilitar el paso de instalaciones y evitar el repicado innecesario.

Acercar al máximo los puntos de generación de mortero a los tajos de consumo para evitar trayectos largos con carretón u otros medios de contención que normalmente se llenan demasiado y dejan restos por todo el trayecto.

Centralizar los trabajos de corte de piezas para facilitar la limpieza del tajo y aprovechamiento de dichas piezas. Es recomendable situarlos cerca de un contenedor.

- Posibles residuos peligrosos:
  - Envases plásticos de restos de aditivos, retardadores, acelerantes, plastificantes y aireantes, desengrasantes, siliconas, adhesivos, aceites, combustibles y productos de limpieza, etc.
  - Trajos sucios manchados con residuos tóxicos.

#### **Revestimientos cerámicos, de piedra y terrazo de paramentos, suelos y escaleras**

Acercar al máximo los puntos de generación de mortero y adhesivo a los tajos de consumo para evitar trayectos largos con carretón u otros medios de contención que normalmente se llenan demasiado y dejan restos por todo el trayecto.

Centralizar los trabajos de corte de piezas para facilitar la limpieza del tajo y aprovechamiento de dichas piezas. Es recomendable situarlos cerca de un contenedor.

Facilitar con previsión los medios de contención de lechada en planta y prever el acercamiento de contenedores a los puntos de generación de lodos de pulido.

Acondicionar los contenedores metálicos que se utilicen para desechar lodos de pulido con plásticos de retractilado.

- Posibles residuos peligrosos:
  - Sacos de papel que han contenido productos tapaporos o tapajuntas o morteros indicados como productos tóxicos o peligrosos.

-Envases que han contenido aditivos, desengrasantes, disolventes, material de sellado o productos de limpieza y abrillantado de superficies.

-Envases plásticos de desengrasantes y disolventes, aceites, siliconas, adhesivos, colas y otros materiales de sellado, productos de limpieza y otros productos relacionados con tratamientos de saneamiento de superficies a tratar.

### **Aislamientos e impermeabilizaciones**

Los materiales se pedirán en rollos o piezas, lo más ajustados posible, a las dimensiones necesarias para evitar sobrantes. Antes de su colocación, se planificará su disposición para proceder a la apertura del menor número de rollos.

Reutilizar las sacas que transportan la arena o grava de protección de membrana impermeable, en caso de que se utilice, para residuos poco pesados como por ejemplo papel-cartón o plástico de embalaje (nunca volver a utilizar con áridos u otros residuos pesados).

- Posibles residuos peligrosos:

-Aerosoles (espumas de poliuretano proyectado, etc...).

-Envases plásticos de desengrasantes y disolventes, siliconas, adhesivos, aceites, combustible y otros productos relacionados con tratamientos de saneamiento de superficies a tratar.

-Envases de productos para impermeabilización, como bituminosos que contienen alquitrán de hulla.

### **Pinturas**

Gestionar los envases de pintura, barnices y disolventes por medio de su propia empresa y no dejarlos en obra.

Las latas vacías de los materiales tóxicos se deben ubicar en sistemas de contención estancos adecuados.

- Posibles residuos peligrosos:

-Polvo metálico proveniente del pulido de las superficies a tratar.

-Envases plásticos de desengrasantes y disolventes, siliconas, adhesivos, detergentes y otros materiales de sellado, productos de limpieza y otros productos relacionados con tratamientos de saneamiento de superficies a tratar.

### **Electricidad**

Procurar que los trabajadores que fijen instalaciones lleven consigo una bolsa de plástico para desechar los pequeños recortes de material.

- Posibles residuos peligrosos:

-Lámparas y fluorescentes, compactas y otras lámparas de descarga.

-Detectores radioactivos, pararrayos, líquidos de centros de transformación, mecanismos que contienen mercurio, etc....

-Pilas y baterías.

### **5.Prescripción en cuanto al control documental de la gestión**

El poseedor de los residuos (contratista) deberá entregar al productor (promotor) los certificados y la documentación acreditativa de la gestión de residuos realizada, que ésta ha sido realizada en los términos regulados por la normativa vigente y por el Plan de gestión de residuos, o en sus modificaciones.

El gestor de los residuos deberá extender al poseedor o al gestor que le entregue residuos de construcción y demolición, los certificados acreditativos de la gestión de los residuos recibidos, especificando:

-Identificación del poseedor, del productor y del gestor de las operaciones de destino.

-La obra de procedencia y, en su caso, el número de licencia de la obra.

-Tipo de los residuos entregados codificados con arreglo a la lista europea de residuos vigente o norma que la sustituya.

-Las cantidades de los residuos entregados, expresada en toneladas y en metros cúbicos.

Además, el poseedor deberá aportar los albaranes del transporte junto con los tickets de la báscula de pesaje de los residuos.

Cuando se trate de un gestor que lleve a cabo una operación exclusivamente de recogida, almacenamiento, transferencia o transporte, deberá además transmitir al poseedor o gestor que le



entregó los residuos, los certificados de la operación de valorización o de eliminación subsiguiente a que fueron destinados los residuos.

Para aquellos residuos que sean reutilizados en otras obras, se deberá aportar evidencia documental del destino final.

Tanto el productor como el poseedor deberán mantener la documentación correspondiente a cada año natural durante los cinco años siguientes.

Se deberá llevar a cabo un control documental, de modo que los transportistas y gestores de RCD aporten los albaranes de transporte además de los tickets báscula de los residuos.

El transportista deberá estar autorizado por el órgano ambiental competente para transportar los RCD que se separen en obra.

## **ANEJOS.**

### **1. Anejo I. Relación de Normativa Técnica de aplicación en los proyectos y en la ejecución de obras**

#### **Relación de Normativa Técnica de aplicación**

Se indica a continuación una relación de normativa que habitualmente puede llegar a ser de aplicación, o simplemente ser una buena referencia, en proyectos del ámbito para el que se ha elaborado este pliego general de condiciones técnicas. La normativa se ha clasificado en diferentes apartados de acuerdo a su carácter más destacado.

#### **Normativa para infraestructuras viarias**

Ley 37/2015, de 29 de septiembre, de carreteras.

Real Decreto 345/2011, de 11 de marzo, sobre gestión de la seguridad de las infraestructuras viarias en la Red de Carreteras del Estado.

Orden FOM/2523/2014, de 12 de diciembre, por la que se actualizan determinados artículos del pliego de prescripciones técnicas generales para obras de carreteras y puentes, relativos a materiales básicos, a firmes y pavimentos, y a señalización, balizamiento y sistemas de contención de vehículos (PG-3).

Orden FOM/298/2016, de 15 de febrero, por la que se aprueba la norma 5.2- IC drenaje superficial de la Instrucción de Carreteras.

Orden FOM/273/2016, de 19 de febrero, por la que se aprueba la Norma 3.1- IC Trazado, de la Instrucción de Carreteras.

Orden FOM/185/2017, de 10 de febrero, Ministerio de Fomento Modifica la Orden FOM/298/2016, de 15 de febrero, por la que se aprueba la norma 5.2- IC drenaje superficial de la Instrucción de Carreteras y la Orden FOM/534/2014, de 20 de marzo, por la que se aprueba la norma 8.1- IC señalización vertical de la Instrucción de Carreteras.

Orden Circular 17/2003, de 23 de diciembre, sobre Recomendaciones para el proyecto y construcción del drenaje subterráneo en obras de carretera. (En la práctica sustituye a la Norma 5.1- IC).

Orden FOM/510/2018, de 8 de mayo, Ministerio de Fomento. Se modifica la Orden FOM/2523/2014, de 12 de diciembre, por la que se actualizan determinados artículos del pliego de prescripciones técnicas generales para obras de carreteras y puentes, relativos a materiales básicos, a firmes y pavimentos, y a señalización, balizamiento y sistemas de contención de vehículos.

Orden FOM/2523/2014, de 12 de diciembre, por la que se actualizan determinados artículos del pliego de prescripciones técnicas generales para obras de carreteras y puentes, relativos a materiales básicos, a firmes y pavimentos, y a señalización, balizamiento y sistemas de contención de vehículos.

Nota de servicio 5/2006 sobre explicaciones y capas de firme tratadas con cemento.

Orden Circular 20/2006, de 22 de septiembre de 2006, sobre recepción de obras de carreteras que incluyan firmes y pavimentos.

Orden FOM/3459/2003, de 28 de noviembre, por la que se aprueba la Norma 6.3- IC. Rehabilitación de firmes, de la Instrucción de Carreteras.

Orden FOM/3460/2003, de 28 de noviembre, por la que se aprueba la Norma 6.1- IC. Secciones de firme, de la Instrucción de Carreteras.

Orden Circular 8/2001 sobre reciclado de firmes. Pliego de Prescripciones Técnicas Generales para Obras de Conservación de Carreteras. (PG-4).

Orden Circular 5/2001 de 24 de mayo sobre riegos auxiliares, mezclas bituminosas y pavimentos de hormigón.

Nota de servicio de 13 de mayo de 1992 sobre capas tratadas con cemento.

Nota informativa de 4 de abril de 1991 sobre capas drenantes en firmes.

Nota informativa de 26 de octubre de 1990 sobre pequeñas obras de drenaje transversal. Dirección General de Carreteras.

Nota informativa de 11 de octubre de 1990 sobre firmes con capas de grava-cemento de la Dirección General de Carreteras.

Orden FOM/3818/2007 de 10 de diciembre, por la que se dictan instrucciones complementarias para la utilización de elementos auxiliares de obra en la construcción de puentes de carretera.

Orden Circular 11/2002 sobre criterios a tener en cuenta en el proyecto y construcción de puentes con elementos prefabricados de hormigón.

Nota de servicio sobre losas de transición en obras de paso. Ministerio de Obras Públicas, Transportes y Medio Ambiente. Dirección General de Carreteras. Julio de 1992.

Instrucciones de construcción. Obras de paso de nueva construcción. Conceptos generales. Dirección General de Carreteras. 2000.

Real Decreto 637/2007, de 18 de mayo, Norma de construcción sismorresistente: puentes (NCSP-07).

#### [Normativa de carácter general para edificación y su entorno](#)

Ley 38/1999, de 5 de noviembre, de Ordenación de la Edificación.

Real Decreto 314/2006, de 17 de marzo, por el que se aprueba el Código Técnico de la Edificación.

Real Decreto 173/2010, de 19 de febrero, por el que se modifica el Código Técnico de la Edificación, aprobado por el Real Decreto 314/2006, de 17 de marzo, en materia de accesibilidad y no discriminación de las personas con discapacidad.

Real Decreto 470/2021, de 29 de junio, por el que se aprueba el Código Estructural.

Real Decreto 997/2002, de 27 de septiembre, por el que se aprueba la Norma de construcción sismorresistente: parte general y edificación (NCSR-02).

## Normativa sobre accesibilidad

Real Decreto Legislativo 1/2013, de 29 de noviembre, por el que se aprueba el Texto Refundido de la Ley General de derechos de las personas con discapacidad y de su inclusión social.

Ley 6/2022, de 31 de marzo, de modificación del Texto Refundido de la Ley General de derechos de las personas con discapacidad y de su inclusión social, aprobado por el Real Decreto Legislativo 1/2013, de 29 de noviembre, para establecer y regular la accesibilidad cognitiva y sus condiciones de exigencia y aplicación.

Real Decreto 1544/2007, de 23 de noviembre, por el que se regulan las condiciones básicas de accesibilidad y no discriminación para el acceso y utilización de los modos de transporte para personas con discapacidad.

Real Decreto 505/2007, de 20 de abril, por el que se aprueban las condiciones básicas de accesibilidad y no discriminación de las personas con discapacidad para el acceso y utilización de los espacios públicos urbanizados y edificaciones.

Ley 51/2003, de 2 de diciembre, de igualdad de oportunidades, no discriminación y accesibilidad universal de las personas con discapacidad.

Ley 13/1982, de 7 de abril, de integración social de los minusválidos.

Orden TMA/851/2021, de 23 de julio, por la que se desarrolla el documento técnico de condiciones básicas de accesibilidad y no discriminación para el acceso y la utilización de los espacios públicos urbanizados.

Orden PRE/446/2008, de 20 de febrero, por la que se determinan las especificaciones y características técnicas de las condiciones y criterios de accesibilidad y no discriminación establecidos en el Real Decreto 366/2007, de 16 de marzo.

Real Decreto 366/2007, de 16 de marzo, por el que se establecen las condiciones de accesibilidad y no discriminación de las personas con discapacidad en sus relaciones con la Administración General del Estado.

## Normativa de impacto ambiental

Real Decreto 1514/2009, de 2 de octubre, por el que se regula la protección de las aguas subterráneas contra la contaminación y el deterioro.

Real Decreto 509/1996, de 15 de marzo, de desarrollo del Real Decreto-Ley 11/1995, de 28 de diciembre, por el que se establecen las normas aplicables al tratamiento de las aguas residuales urbanas.

Real Decreto 678/2014, de 1 de agosto, por el que se modifica el Real Decreto 102/2011, de 28 de enero, relativo a la mejora de la calidad del aire.

Real Decreto 1015/2013, de 20 de diciembre, por el que se modifican los anexos I, II y V de la Ley 42/2007, de 13 de diciembre, del Patrimonio Natural y de la Biodiversidad.

Ley 21/2013, de 9 de diciembre, de evaluación ambiental.

Resolución de 30 de abril de 2013, de la Dirección General de Calidad y Evaluación Ambiental y Medio Natural, por la que se publica el Acuerdo del Consejo de Ministros de 12 de abril de 2013, por el que se aprueba el Plan Nacional de Calidad del Aire y Protección de la Atmósfera 2013-2016: Plan Aire.

Ley 11/2012, de 19 de diciembre, de medidas urgentes en materia de medio ambiente.

Real Decreto-ley 17/2012, de 4 de mayo, de medidas urgentes en materia de medio ambiente.

Real Decreto 139/2011, de 4 de febrero, para el desarrollo del Listado de Especies Silvestres en Régimen de Protección Especial y del Catálogo Español de Especies Amenazadas.

Real Decreto 102/2011, de 28 de enero, relativo a la mejora de la calidad del aire.

Ley 42/2007, de 13 de diciembre, del Patrimonio Natural y de la Biodiversidad.

Ley 34/2007, de 15 de noviembre, de calidad del aire y protección de la atmósfera.

Ley 26/2007, de 23 de octubre, de Responsabilidad Medioambiental.

Prescripciones técnicas para el diseño de pasos de fauna y vallados perimetrales. 2006

Real Decreto 9/2005, de 14 de enero, por el que se establece la relación de actividades potencialmente contaminantes del suelo y los criterios y estándares para la declaración de suelos contaminados.

Orden PRA/1080/2017, de 2 de noviembre, Ministerio de la Presidencia y para las Administraciones Territoriales. Se modifica el anexo I del Real Decreto 9/2005, por el que se establece la relación de actividades potencialmente contaminantes del suelo y los criterios y estándares para la declaración de suelos contaminados.

Real Decreto Legislativo 1/2016, de 16 de diciembre, por el que se aprueba el texto refundido de la Ley de prevención y control integrados de la contaminación.

Real Decreto 1997/1995, de 7 de diciembre, por el que se establecen medidas para contribuir a garantizar la biodiversidad mediante la conservación de los hábitats naturales y de la fauna y flora silvestres.

Ley 3/1995, de 23 de marzo, de vías pecuarias.

Real Decreto 108/1991, de 1 de febrero, sobre la prevención y reducción de la contaminación del medio ambiente producida por el amianto.

Orden de 15 de marzo de 1963 por la que se aprueba una Instrucción por la que se dictan normas complementarias para la aplicación del Reglamento de Actividades molestas, insalubres, nocivas y peligrosas.

Decreto 2414/1961, de 30 de noviembre, por el que se aprueba el Reglamento de Actividades Molestas, Insalubres, Nocivas y Peligrosas.

Real Decreto 553/2020, de 2 de junio, por el que se regula el traslado de residuos en el interior del territorio del Estado.

Real Decreto 110/2015, de 20 de febrero, sobre residuos de aparatos eléctricos y electrónicos.

Ley 22/2011, de 28 de julio, de residuos y suelos contaminados.

Real Decreto 105/2008, de 1 de febrero, por el que se regula la producción y gestión de los residuos de construcción y demolición.

Orden MAM/304/2002, de 8 de febrero, por la que se publican las operaciones de valorización y eliminación de residuos y la lista europea de residuos.

Real Decreto 646/2020, de 7 de julio, por el que se regula la eliminación de residuos mediante depósito en vertedero.

Orden APM/1007/2017, de 10 de octubre, Ministerio de Agricultura, Alimentación y Medio Ambiente, sobre normas generales de valorización de materiales naturales excavados para su utilización en operaciones de relleno y obras distintas a aquéllas en las que se generaron.

Real Decreto 773/2017, de 28 de julio, Ministerio de la Presidencia y para las Administraciones Territoriales Se modifica diversos reales decretos en materia de productos y emisiones industriales.

Orden AAA/699/2016, de 9 de mayo, Ministerio de Agricultura, Alimentación y Medio Ambiente Se modifica la operación R1 del anexo II de la Ley 22/2011, de residuos y suelos contaminados.

Real Decreto 39/2017, de 27 de enero, Ministerio de la Presidencia y para las Administraciones Territoriales Modifica el Real Decreto 102/2011, de 28 de enero, relativo a la mejora de la calidad del aire.

#### Normativa de instalaciones

Orden Circular 36/2015 sobre criterios a aplicar en la iluminación de carreteras a cielo abierto y túneles. Tomo I -Recomendaciones para la iluminación de carreteras a cielo abierto-.

Real Decreto 1890/2008, de 14 de noviembre, por el que se aprueba el Reglamento de eficiencia energética en instalaciones de alumbrado exterior y sus Instrucciones técnicas complementarias EA-01 a EA-07.

Orden Circular de 31 de marzo de 1964 que aprueba la 9.1- IC sobre alumbrado de carreteras.

Real Decreto 1053/2014, de 12 de diciembre, por el que se aprueba una nueva Instrucción Técnica Complementaria (ITC) BT 52 "Instalaciones con fines especiales. Infraestructura para la recarga de vehículos eléctricos", del Reglamento electrotécnico para baja tensión, aprobado por Real Decreto 842/2002, de 2 de agosto, y se modifican otras instrucciones técnicas complementarias del mismo.

Real Decreto 337/2014, de 9 de mayo, por el que se aprueban el Reglamento sobre condiciones técnicas y garantías de seguridad en instalaciones eléctricas de alta tensión y sus Instrucciones Técnicas Complementarias ITC-RAT 01 a 23.

Real Decreto 1699/2011, de 18 de noviembre, por el que se regula la conexión a red de instalaciones de producción de energía eléctrica de pequeña potencia.

Real Decreto 223/2008, de 15 de febrero, por el que se aprueban el Reglamento sobre condiciones técnicas y garantías de seguridad en líneas eléctricas de alta tensión y sus instrucciones técnicas complementarias ITC-LAT 01 a 09.

Real Decreto 1432/2008, de 29 de agosto, por el que se establecen medidas para la protección de la avifauna contra la colisión y la electrocución en líneas eléctricas de alta tensión.

Real Decreto 1110/2007, de 24 de agosto, por el que se aprueba el Reglamento unificado de puntos de medida del sistema eléctrico.

Real Decreto 842/2002, de 2 de agosto, por el que se aprueba el Reglamento electrotécnico para baja tensión y sus instrucciones técnicas complementarias (ITC) BT 01 a BT 51.

Resolución de 18 de enero de 1988, de la Dirección General de Innovación Industrial y Tecnología, por la que se autoriza el empleo del sistema de instalación con conductores aislados, bajo canales protectores de material plástico.

Orden de 12 de diciembre de 1983 por la que se aprueba la norma tecnológica de la edificación NTE-IET «Instalaciones de Electricidad, Centros de Transformación».

Real Decreto 513/2017, de 22 de mayo, por el que se aprueba el Reglamento de instalaciones de protección contra incendios.

Real Decreto 809/2021, de 21 de septiembre, por el que se aprueba el Reglamento de equipos a presión y sus instrucciones técnicas complementarias.

Real Decreto 1027/2007, de 20 de julio, por el que se aprueba el Reglamento de Instalaciones Térmicas en los Edificios.

Orden ICT/155/2020, de 7 de febrero, por la que se regula el control metrológico del Estado de determinados instrumentos de medida.

Real Decreto 244/2016, de 3 de junio, por el que se desarrolla la Ley 32/2014, de 22 de diciembre, de Metrología.

Real Decreto 140/2003, de 7 de febrero, por el que se establecen los criterios sanitarios de la calidad del agua de consumo humano.

Orden de 28 de julio de 1974 por la que se aprueba el Pliego de Prescripciones Técnicas Generales para Tuberías de Abastecimiento de Agua y se crea una comisión permanente de tuberías de abastecimiento de agua y de saneamiento de poblaciones.

Resolución de 29 de abril de 2011, de la Dirección General de Industria, por la que se actualiza el listado de normas de la instrucción técnica complementaria ITC-ICG 11 del Reglamento técnico de distribución y utilización de combustibles gaseosos, aprobado por Real Decreto 919/2006, de 28 de julio.

Real Decreto 919/2006, de 28 de julio, por el que se aprueba el Reglamento técnico de distribución y utilización de combustibles gaseosos y sus instrucciones técnicas complementarias ICG 01 a 11.

Real Decreto 1434/2002, de 27 de diciembre, por el que se regulan las actividades de transporte, distribución, comercialización, suministro y procedimientos de autorización de instalaciones de gas natural.

Orden de 18 de noviembre de 1974 (Industria) por la que se aprueba el reglamento de redes y acometidas de combustibles gaseosos.

Real Decreto 509/1996, de 15 de marzo, de desarrollo del Real Decreto Ley 11/1995, de 28 de diciembre, por el que se establecen las normas aplicables al tratamiento de las aguas residuales urbanas.

Real Decreto Ley 11/1995, de 28 de diciembre, por el que se establecen las normas aplicables al tratamiento de las aguas residuales urbanas.

Orden de 15 de septiembre de 1986 por la que se aprueba el Pliego de Prescripciones Técnicas Generales para Tuberías de Saneamiento de Poblaciones.

Orden FOM/534/2014, de 20 de marzo, por la que se aprueba la Norma 8.1- IC "Señalización vertical" de la Instrucción de Carreteras.

Nota de servicio 5/2012, Recomendaciones para la redacción del apartado "Barreras de seguridad" del Anejo "Señalización, balizamiento y defensas" de los Proyectos de la Dirección General de Carreteras".

Resolución de 1 de junio de 2009, de la Dirección General de Tráfico, por la que se aprueba el Manual de Señalización Variable.

Orden FOM/3053/2008 - Instrucción Técnica para la instalación de reductores de velocidad y bandas transversales de alerta en carreteras de la Red de Carreteras del Estado.

Nota de servicio 2/07 sobre los criterios de aplicación y de mantenimiento de las características de la señalización horizontal.

Nota técnica sobre la aplicación en carreteras de los sistemas de protección de motociclistas.

Real Decreto 929/2020, de 27 de octubre, sobre seguridad operacional e interoperabilidad ferroviarias.

Nota técnica "Criterios para la redacción de los proyectos de marcas viales". Mayo 1998.

Orden, de 16 de julio de 1987, por la que se aprueba la Norma 8.2- I.C "Marcas viales" de la Instrucción de Carreteras.

Real Decreto 2296/1981, de 3 de agosto, sobre señalización de carreteras, aeropuertos, estaciones ferroviarias, de autobuses y marítimas y servicios públicos de interés general en el ámbito territorial de las Comunidades Autónomas.

Señales verticales de circulación. Tomo I Características de las señales. MOPT. Dirección General de Carreteras. Marzo 1992.

Señalización móvil de obras. Dirección General de Carreteras. 1997.

Señales verticales de circulación. Tomo II Catálogo y significado de las señales. MOPT. Dirección General de Carreteras. Junio 1998.

Ley 9/2014, de 9 de mayo, de Telecomunicaciones.

Orden ITC/1644/2011, de 10 de junio, por la que se desarrolla el Reglamento regulador de las infraestructuras comunes de telecomunicaciones para el acceso a los servicios de telecomunicación en el interior de las edificaciones, aprobado por el Real Decreto 346/2011, de 11 de marzo.



Real Decreto-Ley 1/1998, de 27 de febrero, sobre infraestructuras comunes en los edificios para el acceso a los servicios de telecomunicación.

Real Decreto-ley 29/2021, de 21 de diciembre, por el que se adoptan medidas urgentes en el ámbito energético para el fomento de la movilidad eléctrica, el autoconsumo y el despliegue de energías renovables. BOE 22/12/2021. Jefatura del Estado. (Texto consolidado)

### Normativa de productos de construcción

Real Decreto 542/2020, de 26 de mayo, por el que se modifican y derogan diferentes disposiciones en materia de calidad y seguridad industrial.

Resolución de 6 de abril de 2017, de la Dirección General de Industria y de la Pequeña y Mediana Empresa, por la que se amplían los anexos I, II y III de la Orden de 29 de noviembre de 2001, por la que se publican las referencias a las normas UNE que son transposición de normas armonizadas, así como el período de coexistencia y la entrada en vigor del marcado CE relativo a varias familias de productos de construcción.

Real Decreto 256/2016, de 10 de junio, por el que se aprueba la Instrucción para la recepción de cementos (RC-16).

Orden de 8 marzo 1994 Certificación de conformidad a normas como alternativa de la homologación de alambres trefilados lisos y corrugados empleados en la fabricación de mallas electrosoldadas y viguetas semirresistentes de hormigón armado.

Orden de 8 de marzo de 1994 Certificación de armaduras de acero de hormigón pretensado.

Real Decreto 2702/1985, de 18 de diciembre Alambres trefilados lisos y corrugados para mallas electrosoldadas y viguetas semirresistentes de hormigón armado para la construcción.

Real Decreto 2365/85 de 20 de noviembre Homologación armaduras de acero hormigón pretensado.

Real Decreto 1313/1988 de 28 de octubre, por el que se declara obligatoria la homologación de los cementos para la fabricación de hormigones y morteros para todo tipo de obras y productos prefabricados.

Real Decreto 842/2013, de 31 de octubre, por el que se aprueba la clasificación de los productos de construcción y de los elementos constructivos en función de sus propiedades de reacción y de resistencia frente al fuego.

Nota de servicio 4/2001, de 27 de abril de 2001, sobre pintura de barandas, pretilas metálicas y barandillas a utilizar en la red de carreteras del Estado gestionada por la Dirección General de Carreteras.

Real Decreto 410/2010, de 31 de marzo, por el que se desarrollan los requisitos exigibles a las entidades de control de calidad de la edificación y a los laboratorios de ensayos para el control de calidad de la edificación, para el ejercicio de su actividad.