

Sònia Vilella Nebot

ARQUITECTE

c/Gaudí nº 3 5-4 3

Reus, 43202

mb :609885613

web:www.svnaarqu.com

S
V
N
A
R
Q

**PROJECTE BÀSIC I EXECUTIU INFRAESTRUCTURA PER LA INSTAL·LACIÓ D'UN NOU MÒDUL A
CEE FONT DEL LLEO REUS**

PROJECTE EXECUTIU

expedient:

ED-2024-829

ABRIL 2024

arquitecte:

Sònia Vilella Nebot

INDEX GENERAL

I.	M	MEMÒRIA
	M0	Índex de la memòria
	DD	Dades generals
	MD	Memòria descriptiva
	MC	Memòria constructiva
	ME	Memòria d'execució
	N	Normativa aplicable
II.	DG	DOCUMENTACIÓ GRÀFICA
III.	PC	PLEC DE CONDICIONS
IV.	EA	ESTAT D'AMIDAMENTS
V.	PR	PRESSUPOST
		Pressupost
		Quadre de preus 1 i 2
		Justificació de preus
		Resum de pressupost i últim full
VI.	DC	DOCUMENTACIÓ COMPLEMENTÀRIA
	GR	Estudi de gestió de residus de construcció i d'enderroc
	ESS	Estudi Seguretat i Salut
	CQ	Control de Qualitat
	UM	Manual d'ús i manteniment

DD DADES GENERALS

DD.1 Contingut de l'encàrrec

Aquest projecte fa referència al “Contracte de serveis per la Redacció del projecte i estudi de seguretat i salut de les obres d'execució de la infraestructura per a la instal·lació d'un mòdul prefabricat provisional a CENTRE EDUCATIU FONT DEL LLEO Reus als Serveis Territorials a Tarragona.

El contingut del present document s'engloba dins del programa d'obres del Departament d'Educació als Serveis Territorials de Tarragona.

La proposta objecte d'aquest projecte contempla l'ampliació mitjançant la instal·lació d'un nou mòdul prefabricat a l'Escola Font del Lleo de Reus. La parcel·la en la qual s'ubicarà el mòdul pertany a la escola Ciutat de Reus i actualment es superfície destinada al pati de l'escola.

Basant-me en les reunions amb els tècnics d'Ensenyament, s'ha redactat el present Projecte Executiu i l'Estudi de Seguretat i Salut segons contracte.

El projecte descriu l'edifici i l'àmbit a redistribuir i defineix les obres d'execució amb detall suficient per a què es puguin valorar i interpretar inequívocament durant la seva execució i es pugui comprovar que les solucions proposades compleixen les exigències bàsiques de la normativa i la resta de normativa aplicable. Defineix les exigències tècniques de les obres i justifica tècnicament les solucions proposades.

L'objecte d'aquesta memòria és descriure els treballs a desenvolupar, enumerar els conceptes que han sigut objecte d'estudi i definir condicions, necessitats, directrius i criteris tècnics generals per desenvolupar els treballs de redistribució interior.

La proposta d'aquest projecte contempla la ampliació de 178,20m² de superfície construïda que estan distribuïts en 4 Aules d'ensenyament i 2 lavabos, així com el condicionament del pati exterior 1163,57 m² de pati exterior.

El projecte es redacta d'acord amb els Criteris de Requeriments funcionals i constructius per a la construcció de nous edificis per a centres docents públics del Departament d'Ensenyament de la Generalitat de Catalunya facilitats per la Direcció General de Centres Docents de la Generalitat de Catalunya.

El promotor de les obres contemplades al present projecte és els Serveis Territorials d'Ensenyament de Tarragona de la Generalitat de Catalunya.

DD.2 Identificació i agents del projecte

1.01 Agents

FITXA 01 Agents del projecte

Projecte:

Títol del projecte: **Redacció del projecte i estudi de seguretat i salut de les obres d'execució de la infraestructura per a la instal·lació d'un mòdul prefabricat provisional a la Escola Marcel·li Esquius de Mont-roig del Camp.ED-2023-679**

Emplaçament: Carrer Badalona 15 43202 Reus

Promotor/s:

Departament	Departament d' Ensenyament	NIF	S-0811001-G
Representat per	Serveis Territorials de Tarragona. Departament d' Ensenyament	NIF	
Adreça	Sant Fransesc num 7	núm.	7
Municipi	Tarragona	Codi Postal	43003

Redactor/s:

Empresa	Sònia Vilella Nebot	NIF	39885825-F
Representat per:			
Arquitecte	Sònia Vilella Nebot	NIF	39885825-F
Col·legiat	34.570/9 E.mail svilella@coac.net		
Adreça	Carrer Gaudi	núm.	3, 5-4
Municipi	Reus	Codi Postal	43202

Tècnics col·laboradors:

DD 3. Relació de documents complementaris i tècnics redactors

Estudi de seguretat i salut:			
Empresa	Sònia Vilella Nebot	NIF	39885825-F
Representat per:	Sònia Vilella Nebot		
Arquitecte	Sònia Vilella Nebot	NIF	
Col·legiat	34.570/9	E.mail svilella@coac.net	39885825-F
Adreça	Carrer Gaudi	núm.	3, 5-4
Municipi	Reus	Codi Postal	43202

Pla de Control de Qualitat			
Empresa	Sònia Vilella Nebot	NIF	39885825-F
Representat per:	Sònia Vilella Nebot		
Arquitecte	Sònia Vilella Nebot	NIF	39885825-F
Col·legiat	34570-9		
Adreça	Carrer Gaudi	núm.	3, 5-4
Municipi	Reus	Codi Postal	43202

Estudi de Gestió de Residus de la construcció i d'enderroc:			
Empresa	Sònia Vilella Nebot . Arquitecte	NIF	39885825-F
Representat per:	Sònia Vilella Nebot . Arquitecte		
Arquitecte	34.570/9	NIF	
Col·legiat		E.mail svilella@coac.net	
Adreça	Carrer Gaudi	núm.	3, 5-4
Municipi	Tarragona	Codi Postal	43202

Instruccions d'ús i manteniment:			
Empresa	Sònia Vilella Nebot . Arquitecte	NIF	39885825-F
Representat per:			
Arquitecte	Sònia Vilella Nebot . Arquitecte	NIF	39885825-F
Col·legiat	34.570/9	E.mail svilella@coac.net	
Adreça	Carrer Gaudi	núm.	3, 5-4
Municipi	Reus	Codi Postal	43202

Reus, Abril 2024

L'autor del projecte

Sònia Vilella Nebot, Arquitecte

DD.4 DADES GENERALS COMPLEMENTÀRIES DEL PROJECTE

Fitxa 04.1 Resum de característiques econòmiques

Projecte:	
Títol del projecte:	LA REDACCIÓ DEL PROJECTE I ESTUDI DE SEURETAT I SALUT DE LES OBRES D'EXECUCIÓ DE LA INFRAESTRUCTURA PER A LA INSTAL·LACIÓ D'UN MÒDUL PREFABRICAT PROVISIONAL AL CENTRE D'EDUCACIÓ ESPECIAL FONT DEL LLEÓ DE REUS.
Emplaçament:	Carrer de Badalona, 15, 43202, Reus, Tarragona
Clau:	SOL URBÀ - EQUIPAMENTS

Superfícies			
Superfície parcel·la ocupada	1163,00 m ²	Superfície construïda obra nova	178,20 m ²
Superfície parcel·la sense ocupar	- m ²	Superfície construïda obra reforma	- m ²
Superfície parcel·la total	- m ²	Superfície urbanitzada	m ²

PEM Pressupost d'execució material per capítols	Obra nova		Obra reforma		Total	
	import	%	import	%	import	%
01 Enderrocs i desmuntatges	3.532,41 €	3,84	€		€	
02 Moviments de terres	4.850,50 €	5,28	€		€	
03 Gestió de residus	3.123,80 €	3,40	€		€	
04 Fonaments i estructura	23.424,61 €	25,49	€		€	
06 Pavimentació	2.698,66 €	2,94	€		€	
07 Serralleria	19.523,62 €	21,24	€		€	
08 Pintures	2.673,43 €	2,91	€		€	
09 Instal·lacions	14.514,22 €	15,79	€		€	
10 Equipaments i jardineria	2.283,49 €	2,48	€		€	
11 Seguretat i Salut	0,00 €	0,00	€		€	
12 Control de Qualitat	0,00 €	0,00	€		€	
13-Treballs Itinerari adaptat	15.274,81 €	16,62	€		€	
PEM Pressupost d'execució material	91.899,55 €	100	€		€	100

Pressupost del Pla de control de qualitat	
Pressupost del Pla de control de qualitat (PEC sense IVA)	1.450,54 €

Pressupost del Pla de Seguretat i Salut	
Pressupost del Pla de Seguretat i Salut (PEC sense IVA)	1.963,93 €

PEC Pressupost total d'execució per contracte	
PEM Pressupost total d'execució material	91.899,55 €
13 % Despeses generals	11.946,94 €
6 % Benefici industrial	5.513,97 €
Total	109.360,46 €
IVA	22.965,70 €
PEC Pressupost d'execució per contracte	132.326,16 €

PEC Pressupost per contracte del Pla de control de qualitat	1.755,15 €
---	-------------------

PEC Pressupost per contracte del Pla de Seguretat i Salut	2.376,36 €
---	-------------------

PEC Pressupost total d'execució per contracte	136.457,67 €
---	---------------------

Repercussions			
PEM / superfície obra nova	€/ m ²	PEC / superfície obra nova	€/ m ²
PEM / superfície obra reforma	515,71 €/ m ²	PEC / superfície obra reforma	765,75 €/ m ²
PEM / supressió barreres	€/ m ²	PEC / supressió barreres	€/ m ²
Percentatge del Control de Qualitat	1,29 %	Percentatge de Seguretat i Salut	1,74 %
Percentatge de la Gestió de Residus	3,40 %		

PROJECTE BÀSIC I EXECUTIU PER A LA INSTAL·LACIÓ D'UN MÒDUL PREFABRICAT PROVISIONAL A CEE FONT DEL LLEO
REUS

I. M MEMÒRIA

MD. MEMÒRIA DESCRIPTIVA

MD.1 Objecte del projecte

L'objecte d'aquesta memòria és descriure els treballs a desenvolupar, enumerar els conceptes que han sigut objecte d'estudi i definir condicions, necessitats, directrius i criteris tècnics generals per desenvolupar els treballs de ampliació del Centre d'educació Especial Font de Lleó de Reus, mitjançant la instal·lació d'un mòdul prefabricat provisional.

La proposta d'aquest projecte contempla la modificació total de 1163 m2 de l'actual pati de l'escola i convertits en un nou espai docent amb la col·locació de un mòdul provisional que compta amb 178,2 m2 de superfície construïda que inclouen 4 aules d'ensenyament i dos lavabos. El pati existent es separarà amb una nova tanca que dividirà el pati en dos. El pati per als més petits i el pati per al nou grup amb accés tancat per l'entrada.

La instal·lació del mòdul i la separació dels patis continuarà deixant l'accés a per manteniment al les pistes esportives del pavelló lleuger.

MD.2 Antecedents

El Centre d'Educació Especial Font del Lleó és una escola pública del Departament d'Educació que neix el setembre del 2014 al municipi de Reus, dins del Barri Gaudí, per donar resposta a la demanda de places d'educació especial de la zona. L'escola atén alumnes d'entre els 3 i els 21 anys, del municipi de Reus i la comarca del Baix Camp, amb alguna necessitat específica de suport educatiu derivades d'una discapacitat intel·lectual i/o un trastorn de l'espectre autista, en diferents graus d'afectació.

El centre dona resposta educativa a un total de 50 alumnes que poden estar escolaritzats en el centre en la totalitat de l'horari escolar o poden estar escolaritzats en modalitat de compartida amb un centre ordinari.

Generalitat de Catalunya
Departament d'Educació
Direcció General de Centres Públics

EDIFICIS PREFABRICATS

Sr./Sra. Eva Garcia
 Director/a o representant del centre CEE Font del Lleó
 A la localitat de Reus
 Té la necessitat d'instal·lar per al proper curs 2024-2025 els edificis prefabricats següents:
 Superfície i tipologia 180 D4
 Xarxa de dades Rock GUTT
 Observacions A/C a cambres sanitàries, h > 0,80 m Núm. rack 2

Croquis del mòdul prefabricat

2.1 Requisits normatius

El projecte s'adequa al marc legal d'aplicació. Les obres projectades, donat que són obres que no alteren la volumetria existent no suposen cap alteració de normativa urbanística local ni general.

El marc normatiu actual de l'edificació es basa en la Llei d'Ordenació de l'Edificació, que es desplega amb el Codi Tècnic de l'Edificació, CTE (CTE RD 314/2006) i es complementa amb la resta de reglaments i disposicions d'àmbit estatal, autonòmic i local.

Paral·lelament, per garantir les exigències de qualitat de l'edificació, les característiques tècniques dels productes, equips i sistemes que s'incorporin amb caràcter permanent als edificis, hauran de dur el marcatge CE, de conformitat amb la Directiva 89/106/CEE de productes de construcció, i els decrets i normes harmonitzades que la despleguen.

El projecte es redacta d'acord amb els Criteris de Requeriments funcionals i constructius per a la construcció de nous edificis per a centres docents públics del Departament d'Ensenyament de la Generalitat de Catalunya facilitats per la Direcció General de Centres Docents de la Generalitat de Catalunya així com el Decret 299/1997 sobre l'atenció educativa a l'alumnat amb necessitats educatives especials-

Al capítol CN Normativa Aplicable de la present memòria, es llista la normativa de caràcter general que és d'aplicació al projecte.

2.2 Requisits derivats de l'encàrrec

Part 1: Els requisits generals de l'encàrrec als quals dona resposta el projecte són l'Assistència tècnica per a la redacció del projecte executiu incloent la redacció del projecte bàsic, i l'estudi de seguretat i salut.

Part 2: Direcció facultativa de les obres que inclou la direcció d'obra, la direcció d'execució, la coordinació de seguretat i salut i la certificació d'obres i instal·lacions segons la llicència ambiental.

2.3 Condicions de l'emplaçament i de l'entorn físic.

S'especificaran els principals aspectes de l'emplaçament i l'entorn físic que condicionen el projecte:

El centre educatiu de Font del Lleó es situa en part de l'escola Ciutat de Reus situada al barri Gaudí de Reus .

A aquest es situa a l'extrem nord-oest de la ciutat , a la partida Monterols del terme municipal de reus . A uns 117 m d'altitud . Reus és un municipi d' uns 108479 Habitants segons IEC.

L 'escola es situa al part Nord del Barri envoltat de zona d' equipaments esportius i educacionals. Molt proper es situa el passeig de la boca de la Mina.

- Dades de l'entorn:

L'edifici on s'intervé es troba en una parcel·la amb forma irregular que està constituïda sense divisió Horitzontal amb referència cadastral 0288101CF4508G0001LA, d' uns 15.217 m2 . En aquesta parcel·la hi figura l'escola Ciutat de Reus , un pavelló lleuger i unes pistes esportives . L' us del sòl és Cultural . segons cadastre .

La construcció del centre educatiu data de l' any 1973 segons cadastre.

La parcel·la es situa en una zona oberta i diàfana al seu costat la intervenció ocuparà part de la zona de pati actual per la part forntal . Aquesta centre té accés principal pel carrer Badalona numero 15, limita al voltant en una àrea dotacional d' equipament públic.

Dades del solar o parcel·la:

- Classificació urbanística: El solar on s'ubica l'escola està considerat com a E EQUIPAMENTS.



Pla General



Vista aèria

-Pels coneixements que tenim en el moment de la redacció d'aquest projecte executiu, no sembla que la parcel·la estigui subjecte a cap servitud.



2.4 Preexistències en edificis existents

L'edifici existent es una escola construïda en l' any 1973 . En aquest centre no hi contempla cap altre mòdul .

No s'aprecia en l'edifici actual cap patologia estructural que sigui mereixedora d'una especial intervenció.

El terreny és pràcticament pla .

En el pati hi consta una vorera perimetral , un bàcul d' il·luminació i uns bancs prefabricats .

La parcel·la compta amb tots els serveis d' enllumenat , clavegueram , aigua i telecomunicacions .

MD.3 Descripció del projecte

3.1 Descripció general de la solució adoptada

L'objecte d'aquest projecte contempla un ampliació de total de **178,2 m²** de l'actual pati de l'escola i convertits en un nou espai docent amb la col·locació de un mòdul provisional que compta amb 178,2 m2 de superfície útil que inclouen 4 aules d'ensenyament i dos lavabos.

No existirà afectació estructural ja que no s'intervé en els murs de càrrega existents, si bé, s'enderrocaran els envans que distribueixen l'habitatge. L'actuació contempla buidar l'espai conformat per l'habitatge per deixar-lo lliure per a l'ús de sala de tecnologia. En aquest sentit, s'intervindrà en els acabats de la futura nova sala així com en l'ampliació del passadís per a donar-li un bon accés.

L'actuació consisteix en el següent :

1. Enderroc de les preexistències dins l'àmbit que engloba la ubicació del nou mòdul.
2. Preparació del terreny per a ubicar el mòdul.
3. Fonamentació
4. Instal·lacions
5. Instal·lació del nou mòdul.

3.2 Justificació del compliment de la normativa urbanística

Fitxa 02 Dades urbanístiques

Projecte:

Títol del projecte: **Redacció del projecte i estudi de seguretat i salut de les obres d'execució de la infraestructura per a la instal·lació d'un mòdul prefabricat provisional a la Escola Marcel·li Esquius de Mont-roig del Camp.ED-2023-679**

Emplaçament: Carrer Badalona 15 43202 Reus

El projecte d'Ensenyament a Tarragona, compleix íntegrament les normes i les ordenances corresponents al planejament vigent del municipi.

L'actuació contemplada en el projecte suposa un augment 178,2 m² de la volumetria existent i per tant dels paràmetres urbanístics.

Dades urbanístiques

Planejament general vigent	POUM (Pla d'Ordenació Urbanística Municipal) i PPT del Camp de Tgna
Data d'aprovació definitiva	DOGC 30.04.1999
Planejament complementari vigent	Desenvolupament del Pla Parcial de Delimitació
Classificació urbanística	Sòl Urbà
Qualificació del sòl	Sisetma d'Equipaments
Usos previstos pel planejament	Segons l' art 133 Us Educatiu
Superfície mínima de la parcel·la	L'existent
Te la parcel·la condicions de solar	Si
Superfície de terreny adscrit	15.217 m ² (*)

Com s'ha reiterat, l'objecte del projecte son les obres necessàries (fonamentació, estructura i instal·lacions) per a la col·locació d'un nou mòdul prefabricat. L'actuació total prevista implicarà un augment de superfície construïda que implicarà un augment de l'edificabilitat i l'ocupació en l'esmentada parcel·la. La superfície construïda a augmentar és de 178,2 m² superfície d'ocupació.

(*) Com a complement a les dades inicials s' ha inclòs la superfície total de la parcel·la segons cadastre.

Com s'ha indicat es troba en Sol Urbà , qualificat d' equipament .

Com es veu en el muntatge que s'incorpora a continuació realitzat per l'estudi d'Arquitectura, en el moment actual la zona ocupada per l'Escola Educació Especial Font del Lleó te part de d' una finca cadastral amb els número 0288101CF4508G0001LA

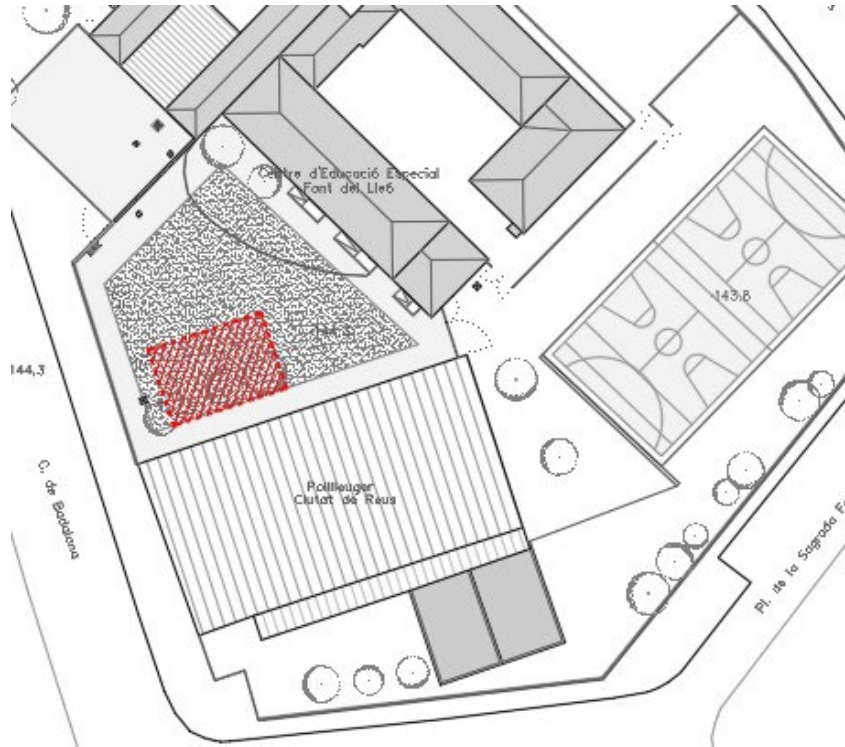

La parcel·la té una superfície de 15.217 m².

El sostre total estimat per a la parcel·la entre el Ceip Ciutat de Reus i poliesportiu és de **8750 m²** en l'estat inicial segons plànol de cadastre. L'edificabilitat total del centre inicialment és de 0,57 m² amb l'ampliació objecte d'aquest projecte l'edificabilitat és de **8928m²** i el coeficient d'edificabilitat és de 0,58 m²/m²sol.

En l'art 137.1 del PGOU de Reus on s'especifica les condicions d'edificació per als usos diu: L'edificació en les àrees d'equipament s'ajustarà a les necessitats funcionals dels diversos equipaments, al paisatge i a l'organització general del teixit urbà on es situen.

La superfície construïda total amb la present ampliació serà de **:8928 m²** que implica un 7,5% d'ocupació de tota la parcel·la.

3.3 Justificació del compliment del DB-SI

En edificis d'ús docent.

Justificació de l'entorn en ús docent.

L'entorn garanteix l'accessibilitat per a bombers DB-SI 5.

El vial d'accés per a bombers té una amplada mínima lliure de 5 m, una alçada mínima lliure de 4.50 m, i una resistència al punxonament de 100 kN sobre 20 cm de diàmetre.

Els forats en façana faciliten l'accés a la planta baixa de l'edifici amb un desnivell inferior a 1.20 m respecte el nivell del carrer.

L'estructura: descripció i grau d'estabilitat al foc.

Amb l'edifici amb una altura inferior a 15 m, es garanteix una Resistència al Foc de l'estructura de **R-60**.

La coberta lleugera no està prevista per l'evacuació d'ocupants i té una altura inferior de 28 m sobre rasant per tant compleix R-30.

Sectors d'incendi.

La superfície total docent és de **178,2 m²**, inferior a 2500 m². Per tant es considerarà un sector únic. Tot i que part de la superfície es troba a l'exterior. Es troba ubicat en una sola planta i es considera un sector de risc mínim.

Reacció a foc dels materials

La superfície total docent és de **178,2 m²** Es troba ubicat en una sola planta i es considera un sector de risc mínim. En recorreguts normals els terres E_{FL} i parets i sostres C-s2, d0.

La justificació del DB s'incorpora de forma gràfica en el plànol **I.01** que, de forma resumida, indica:

OCUPACIONS PREVISTES			
ZONA	SUPERFÍCIE	RATIO (p/m ²)	TOTAL
1.AULA 01	34,02 m ²	1 pers/4 m ²	9 pers.
2.AULA 02	43,27 m ²	1 pers/4 m ²	11 pers.
3.AULA 03	22,69 m ²	1 pers/4 m ²	6 pers.
4.AULA 04	43,27 m ²	1 pers/4 m ²	11pers.
5.S1 SERVEIS	9,08 m ²	1 pers/3 m ²	3 pers.
8.ZONA DE PAS	20,47 m ²		nul
TOTAL OCUPACIÓ CALCULADA			40 pers.

RECORREGUTS D'EVACUACIÓ FINS A SORTIDA O ESPAI SEGUR			
ZONA	R1 (m)	R2 (m)	COMPLIMENT
1.AULA 01	13,29 m	X	< 25 m.
2.AULA 02	13,81 m	X	< 25 m.
3.AULA 03	12,58 m	X	< 25 m.
4.AULA 04	13,81 m	X	< 25 m.

La sortida prevista és la porta d' accés al mòdul .

Dimensionat de les portes d'evacuació:

$A > P/200$; $A = 133 \text{ p}/200 = 0,66 \text{ cm}$. (mínim 80 cm). Les portes son d'1,670 m. i de 0,80 m. (s'acoten en el plànol X per tant son suficients fins i tot en el supòsit de bloqueig d'una de les portes.

Passadissos:

El passadís projectat té un amplada de 2,30 m. I consta amb una superfície de 20,47 m². Per tant té una superfície d'evacuació de 20,47 m². I consta amb una evacuació de 3 persones simultàniament.

3.4 Relació de superfícies i altres paràmetres resum de l'edifici

Fitxa 03 Quadres comparatius de superfícies

Projecte:

Títol del projecte: **Redacció del projecte i estudi de seguretat i salut de les obres d'execució de la infraestructura per a la instal·lació d'un mòdul prefabricat provisional a la Escola Marcel·li Esquiús de Mont-roig del Camp.ED-2023-679**

Emplaçament: Carrer Badalona 15 43202 Reus

QUADRE DE SUPERFÍCIES

INSTAL·LACIÓ MÒDUL CEE FONT DEL LLEÓ

PLANTA PROPOSTA

		Sup. Útil	Sup. Constr.
A01	Aula 01	34,02 m ²	
A02	Aula 02	43,27 m ²	
A03	Mòdul 03	22,69 m ²	
A04	Aula 04	43,27 m ²	
PASSADÍS	Passadís	20,47 m ²	
SERVEIS	Serveis	9,08 m ²	
TOTAL SUPERFÍCIES MÒDUL		172,80 m²	178,20 m²
Rampa d'accés		27,35 m ²	
TOTAL SUPERFÍCIES PROPOSTA		205,55 m²	
Pati 01		641,00 m ²	
Pati 02		495,22 m ²	
SUPERFÍCIES EXTERIORS		1.163,57 m²	

MD. 4 Requisits a complir per les característiques de l'edifici.

4.0 Relació de requisits a complir

Les solucions adoptades en el projecte tenen com a objectiu que l'edifici disposi de les prestacions adequades per a garantir els requeriments bàsics de qualitat que defineix el CTE:

Són requisits bàsics, conforme a la Llei d'Ordenació de l'Edificació, els relatius a la funcionalitat, seguretat i habitabilitat.

S'estableixen aquests requisits amb la finalitat de garantir la seguretat de les persones, el benestar de la societat i la protecció del medi ambient, davant els edificis projectar-se, construir-se, mantenir-se i conservar-se de tal forma que se satisfacin aquests requisits bàsics.

Requisits bàsics relatius a la funcionalitat:

Utilització, de tal forma que la disposició i les dimensions dels espais i la dotació de les instal·lacions facilitin l'adequada realització de les funcions previstes en l'edifici.

Accessibilitat, de manera que es permeti a les persones amb mobilitat i comunicació reduïdes l'accés i la circulació per l'edifici en els termes previstos en la seva normativa específica.

Accés als serveis de telecomunicació, audiovisuals i d'informació d'acord amb l'establert en la seva normativa específica.

Tots aquest àmbits hauran d'acomplir les condicions relatives al seu ús, i hauran d'adequar-se a les exigències bàsiques als possibles riscos associats a les activitats que acullen.

Requisits bàsics relatius a la seguretat:

Seguretat estructural, de tal forma que no es produeixin en l'edifici, o parts del mateix, danys que tinguin el seu origen o afectin a la fonamentació, els suports, les bigues, els forjats, els murs de càrrega o altres elements estructurals, i que comprometin directament la resistència mecànica i l'estabilitat de l'edifici.

Seguretat d'utilització, de tal forma que l'ús normal de l'edifici no suposi risc d'accident per a les persones.

Requisits bàsics relatius a la habitabilitat:

Higiene, salut i protecció del medi ambient, de tal forma que s'arribi a condicions acceptables de salubritat i estanqueïtat en l'ambient interior de l'edifici i que aquest no deteriori el medi ambient en el seu entorn immediat, garantint una adequada gestió de tota classe de residus.

Altres aspectes funcionals dels elements constructius o de les instal·lacions que permetin un ús satisfactori de l'edifici.

- Utilització: Condicions funcionals relatives a l'ús (o als usos) de l'edifici
- Accessibilitat
- Seguretat estructural
- Seguretat en cas d'incendi
- Seguretat d'utilització
- Salubritat
 - Protecció enfront la humitat
 - Recollida i evacuació de residus
 - Qualitat de l'aire interior: evacuació de productes de la combustió de les instal·lacions tèrmiques i ventilació dels recintes
 - Subministrament d'aigua
 - Evacuació d'aigües
- Protecció enfront del soroll
- Estalvi d'energia
 - Limitació de la demanda energètica
 - Rendiment de les instal·lacions tèrmiques: climatització, calefacció, refrigeració i ventilació.
 - Eficiència energètica de les instal·lacions d'il·luminació
 - Contribució Solar mínima per a la producció d'ACS
 - Contribució fotovoltaica mínima d'energia elèctrica
- Ecoeficiència
- Altres requisits de l'edifici (accés als serveis de telecomunicacions, incorporació de tecnologies específiques, minimització de residus d'obra i consum energètic, etc.)

Normativa aplicable

Les obres a realitzar són enteses com intervencions en els edificis existents englobades segons l'ANNEX III. TERMINOLOGIA de la Part I del CTE com obres de reforma.

CTE Parte I

ANEJO III. TERMINOLOGÍA

Intervención en los edificios existentes:

Se consideran intervenciones en los edificios existentes, las siguientes:

a) Ampliación: Aquellas en las que se incrementa la superficie o el volumen construidos.

b) Reforma: Cualquier trabajo u obra en un edificio existente distinto del que se lleve a cabo para el exclusivo mantenimiento del edificio.

c) Cambio de uso.

Les normes d'aplicació són les vigents en el moment de la redacció d'aquest projecte. S'han aplicat, per tant, les disposicions normatives contingudes en el Codi Tècnic de l'Edificació (CTE) publicat pel Ministerio de la Vivienda (edició març de 2006) pel què fa a les intervencions que s'executin que no redueixin les condicions preexistents relacionades amb les exigències bàsiques dels diferents DB.

4.1 Utilització: Condicions funcionals relatives a l'ús (o als usos) de l'edifici. Requisits i prestacions de l'edifici

L'edifici només es podrà destinar a l'ús previst que és el DOCENT. La dedicació d'algunes de les seves dependències a usos diferents als projectats requerirà d'un projecte de reforma i canvi d'ús que serà objecte d'una nova llicència. L'ús de les instal·lacions queda limitat al compliment dels paràmetres d'ocupació, a l'ús previst de les dependències i a un correcte ús i manteniment de les instal·lacions.

El projecte, per tal de garantir el requisit bàsic de "Seguretat d'utilització" i protegir els ocupants de l'edifici dels riscos originats per l'ús, complirà els paràmetres objectius i procediments del Document Bàsic DB-SUA, per a totes les exigències bàsiques següents:

4.2 DB-SE Seguretat estructural. Requisits

NO es tindran en compte les exigències indicades al DB-SE del CTE.

El projecte no afecta a l'estructura de l'edifici, no s'intervé en els murs de càrrega preexistents.

4.3 DB-SI Seguretat en cas d'incendi. Requisits i prestacions de l'edifici

D'acord amb l'article 6. III Criteris generals d'aplicació DB-SI es considera que en les obres de reforma en les quals es mantingui l'ús, el DB s'aplicarà als elements de l'edifici modificats per la reforma, sempre que suposi una major adequació a les condicions de seguretat establertes en aquest DB, es per aquest motiu que no li és d'aplicació el DB-SI ja que no hi ha major adequació a les condicions de seguretat amb les obres que es porten a terme.

4.4 DB- SUA. Seguretat d'utilització i Accessibilitat. Requisits i prestacions de l'edifici

Les condicions de seguretat d'utilització i accessibilitat de l'edifici projectat compleixen les exigències bàsiques del CTE per tal de garantir l'ús de l'edifici en condicions segures i evitar, el màxim possible, els accidents i danys als usuaris, així com facilitar el seu accés i utilització de forma no discriminatòria, independent i segura a les persones amb discapacitat.

Aquestes exigències es satisfan adoptant solucions tècniques basades en el Document Bàsic de Seguretat d'utilització i accessibilitat DB SUA.

D'acord amb l'article 3. III Criteris generals d'aplicació DB-SUA en les obres de reforma en les quals es mantingui l'ús, aquest DB s'ha d'aplicar als elements de l'edifici modificats per la reforma sempre que suposi una major adequació a les condicions de seguretat d'utilització i accessibilitat establertes en aquest DB.

SUA 1 Risc de caigudes

És d'aplicació

- A totes les zones de l'edifici es contempla les discontinuïtats dels paviments, els desnivells i la disposició de barreres de protecció amb configuració de no escalable i alçada en funció de l'alçada del desnivell que s'està protegint.

Lliscament de terres:

Es garanteix l'ús de paviments amb una resistència al lliscament de classe 1 entre 15 i 35. En zona interior seca amb una superfície amb pendent menor al 6%.

I amb zones exteriors es garanteix un paviment de classe 3.

Discontinuitat en els paviments.

El paviment no tindrà juntes que presentin un desnivell de més de 4mm. Els elements que sobresortin del nivell del paviment, puntual no sobresortiran més de 12mm.

Desnivells.

El projecte compta amb barreres de protecció en front de desnivells més grans de 55cm.

Barreres de protecció.

Les barreres de protecció tindran com a mínim una altura de 90 cm quan la altura no excedeixi els 10 m i tindrà una altura de 110 cm en la resta de casos. Les barreres tindran una resistència a una força horitzontal indicat en l'apartat 3.2.1 del Document Bàsic SE-AE, en funció de la zona on es trobin.

Les barreres no tindran obertures que puguin ser travessades per una esfera més gran de 10 cm de diàmetre.

Escales.

En trams rectes l'escala comptarà amb una petjada de mínim 28 cm i una contra petjada inferior a 17,5 cm. Les escales tindran una amplada superior a 1,10m

SUA 2 Impactes o enganxades

És d'aplicació

- A totes les zones de la proposta es contemplen els elements fixos i practicables susceptibles de produir impactes i aquells elements fràgils susceptibles de rebre'ls –els quals garantiran el nivell de risc d'impacte que els hi és d'aplicació. També es considera, la protecció a enganxades amb elements d'obertures i tancaments automàtics.

SUA 3 Seguretat en front al risc d'empresonament en recintes.

No és d'aplicació

SUA 4 Seguretat en front al risc causat per la il·luminació inadeguada.

És d'aplicació, es justifica a la memòria d'instal·lacions que l'aula tindrà 500 lux.

SUA 5 Seguretat en front al risc causat per situacions d'alta ocupació.

No és d'aplicació

SUA 6 Seguretat en front al risc d'ofegament.

No és d'aplicació

SUA 7 Seguretat en front al risc causat per vehicles en moviment.

No és d'aplicació

SUA 8 Seguretat en front al risc causat per l'acció del llamp.

No és d'aplicació

SUA 9 Accessibilitat.

És d'aplicació

La parcel·la disposa de un accés amb itinerari accessible que ja es existent i que connectarà amb la part de la reforma de l'edificació objecte d'aquest projecte.

Es projecta una cambra higiènica accessible, ja que l'edificació comptarà amb un total de més de 10 unitats de serveis.

Condicions i característiques de la informació i la senyalització accessibles.

Espai de gir.

En tractar-se d'un edifici d'us públic es garantitza un itinerari accessible en tot cas. Amb un espai de gir lliure d'obstacles en passadissos més llargs de 10 m i davant d'ascensors de un diàmetre de 1,50m.

I de 1,20m de diàmetre quan el gir sigui inferior a 90 graus.

Portes.

Tindran una amplada no inferior lliure de pas de 0,80m.

Paviment.

Permetran el pas de elements pesants com cadires de rodes. Els elements que hi conformin seran fixes al terra com moquetes.

4.5 DB-HS. Salubritat

És d'aplicació, es justifica l'HS3, HS4 i HS5 a la memòria d'instal·lacions.

4.6 DB-HR. Protecció contra el soroll

No és d'aplicació

4.7 DB-HE. Estalvi d'energia

No és d'aplicació

4.8 Ecoeficiència

No és d'aplicació

5 MEMÒRIA DESCRIPTIVA D'INSTAL·LACIONS PEL QUE FA ALCOMPLIMENT DEL CTE

5.1 9 Qualitat de l'aire - HS3

S'acomplirà l'indicat en els Criteris per a la construcció de nous edificis per a centres docents públics-v. 2016 Revisada del Departament d'Ensenyament. Generalitat de Catalunya i es disposarà de ventilació natural creuada.

5.2 Subministrament d'aigua - HS4

L'aula es connectarà a la instal·lació d'aigua existent la qual no es modifica.

Les canonades d'aigua seran de polietilè reticulat instal·lades en superfície.

Les característiques i càlculs de la instal·lació s'inclouen en la separata d'instal·lacions tèrmiques adjunta

MD 3.5.5 Evacuació de les aigües - HS5

L'aula es connectarà a la instal·lació de sanejament existent la qual no es modifica.

Les canonades de sanejament seran PVC instal·lades empotrades.

4.10 Rendiment de les instal·lacions tèrmiques – HE2

No es modifica la instal·lació existent.

La instal·lació de calefacció es realitzarà mitjançant un circuit de calefacció que donaran servei als plafons convectors ubicats a l'aula.

La distribució de cada circuit es farà en muntatge superficial. Les canonades instal·lades en locals no climatitzats estaran aïllades tèrmicament.

Les característiques i càlculs de la instal·lació s'inclouen en la separata d'instal·lacions tèrmiques adjunta

MD 3.5.6 Eficiència energètica de les instal·lacions d'il·luminació – HE3

No aplica

Normativa tècnica general d'Edificació

→ Aspectes generals

Ley de Ordenación de la Edificación, LOE

Ley 38/1999 (BOE: 06/11/99), modificació: Ley 52/2002, (BOE 31/12/02). Modificada pels Pressupostos generals de l'estat per a l'any 2003. art. 105 i la Ley 8/2013 (BOE 27/6/2013)

Código Técnico de la Edificación, CTE

RD 314/2006, de 17 de març de 2006 (BOE 28/03/2006) modificat per RD 1371/2007 (BOE 23/10/2007), Orden VIV 984/2009 (BOE 23/4/2009) i les seves correccions d'errades (BOE 20/12/2007 i 25/1/2008). RD 173/10 pel que es modifica el Codi tècnic de l'edificació, en matèria d'accessibilitat i no discriminació a persones con discapacitat. (BOE 11.03.10), la Ley 8/2013 (BOE 27/6/2013) i la Orden FOM/ 1635/2013, d'actualització del DB HE (BOE 12/09/2013) amb correcció d'errades (BOE 08/11/2013)

Desarrollo de la Directiva 89/106/CEE de productos de la construcción

RD 1630/1992 modificat pel RD 1328/1995. (marcatge CE dels productes, equips i sistemes)

Normas para la redacción de proyectos y dirección de obras de edificación

D 462/1971 (BOE: 24/3/71) modificat pel RD 129/85 (BOE: 7/2/85)

Normas sobre el libro de Ordenes y asistencias en obras de edificación

O 9/6/1971 (BOE: 17/6/71) correcció d'errors (BOE: 6/7/71) modificada per l'O. 14/6/71 (BOE: 24/7/91)

Certificado final de dirección de obras

D 462/1971 (BOE: 24/3/71)

- **REQUISITS BÀSICS DE QUALITAT DE L'EDIFICACIÓ**

→ Ús de l'edifici

Llocs de treball

Disposiciones mínimas de seguridad y salud en los lugares de trabajo

RD 486/1997, de 14 d'abril (BOE: 24/04/97). Modifica i deroga alguns capítols de la "Ordenanza de Seguridad e Higiene en el trabajo". (O. 09/03/1971)

Protección de la salud y la seguridad de los trabajadores contra los riesgos relacionados con la exposición a campos electromagnéticos

RD 299/2016, de 22 de julio (BOE: 29/7/2016)

Altres usos

Segons reglamentacions específiques

→ Accessibilitat

Condiciones básicas de accesibilidad y no discriminación de las personas con discapacidad para el acceso y utilización de los espacios públicos urbanizados y edificaciones

RD 505/2007 (BOE 113 de l'11/5/2007). Desarrollo de la LIONDAU, Ley de Igualdad de oportunidades y no discriminación y acceso universal.

CTE Part I Exigències bàsiques de seguretat d'utilització i accessibilitat, SUA

CTE DB Document Bàsic SUA Seguretat d'utilització i accessibilitat

RD 314/2006 (BOE 28/03/2006) i les seves modificacions

Llei d'accessibilitat

Llei 13/2014 (DOGC 4/11/2014)

Codi d'accessibilitat de Catalunya, de desplegament de la Llei 20/91

D 135/95 (DOGC 24/3/95)

→ Seguretat en cas d'incendi

CTE Part I Exigències bàsiques de seguretat en cas d'incendi, SI

CTE DB SI Document Bàsic Seguretat en cas d'Incendi

RD 314/2006 (BOE 28/03/2006) i les seves modificacions

CTE DB SI Document Bàsic Seguretat en cas d'Incendi

Reglamento de seguridad en caso de incendios en establecimientos industriales, RSCIEI

RD 2267/2004, (BOE: 17/12/2004)

Prevenió i seguretat en matèria d'incendis en establiments, activitats, infraestructures i edificis.

Llei 3/2010 del 18 de febrer (DOGC: 10.03.10), entra en vigor 10.05.10.

Instruccions tècniques complementàries, SPs (DOGC 26/10/2012)

→ Seguretat d'utilització i accessibilitat

CTE Part I Exigències bàsiques de seguretat d'utilització i accessibilitat, SUA

CTE DB SUA Document Bàsic Seguretat d'Utilització i Accessibilitat

SUA-1 Seguretat enfront al risc de caigudes

SUA-2 Seguretat enfront al risc d'impacte o enganxades

SUA-3 Seguretat enfront al risc "d'aprisionament"

SUA-5 Seguretat enfront al risc causat per situacions d'alta ocupació

SUA-6 Seguretat enfront al risc d'ofegament

SUA-7 Seguretat enfront al risc causat per vehicles en moviment

SUA-8 Seguretat enfront al risc causat pel llamp

SUA-9 Accessibilitat

RD 314/2006 (BOE 28/03/2006) i les seves modificacions

→ Salubritat

CTE Part I Exigències bàsiques d'Habitabilitat Salubritat, HS

CTE DB HS Document Bàsic Salubritat

HS 1 Protecció enfront de la humitat

HS 2 Recollida i evacuació de residus

HS 3 Qualitat de l'aire interior

HS 4 Subministrament d'aigua

HS 5 Evacuació d'aigües

RD 314/2006 (BOE 28/03/2006) i les seves modificacions

Es regula l'adopció de criteris ambientals i d'ecoeficiència en els edificis

D 21/2006 (DOGC: 16/02/2006) i D 111/2009 (DOGC:16/7/2009)

Ordenances municipals

→ Estalvi d'energia

CTE Part I Exigències bàsiques d'estalvi d'energia, HE

CTE DB HE Document Bàsic Estalvi d'Energia

HE-0 Limitació del consum energètic

HE-1 Limitació de la demanda energètica

HE-2 Rendiment de les Instal·lacions Tèrmiques

HE-3 Eficiència energètica de les instal·lacions d'il·luminació

HE-4 Contribució solar mínima d'aigua calenta sanitària

HE-5 Contribució fotovoltaica mínima d'energia elèctrica

RD 314/2006 (BOE 28/03/2006) i les seves modificacions. Actualització DB HE: Orden FOM/ 1635/2013, (BOE 12/09/2013)

amb correcció d'errades (BOE 08/11/2013)

Es regula l'adopció de criteris ambientals i d'ecoeficiència en els edificis

D 21/2006 (DOGC: 16/02/2006) i D 111/2009 (DOGC:16/7/2009)

• **NORMATIVA DELS SISTEMES CONSTRUCTIUS DE L'EDIFICI**

→ Sistemes constructius

CTE DB HS 1 Protecció enfront de la humitat

CTE DB HR Protecció davant del soroll

CTE DB HE 1 Limitació de la demanda energètica

CTE DB SE AE Accions en l'edificació

CTE DB SE F Fàbrica i altres

CTE DB SI Seguretat en cas d'Incendi, SI 1 i SI 2, Annex F

CTE DB SUA Seguretat d'Utilització i Accessibilitat, SUA 1 i SUA 2

RD 314/2006 (BOE 28/03/2006) i les seves modificacions.

Codi d'accessibilitat de Catalunya, de desplegament de la Llei 20/91

D 135/95 (DOGC: 24/3/95)

Es regula l'adopció de criteris ambientals i d'ecoeficiència en els edificis
D 21/2006 (DOGC: 16/02/2006) i D 111/2009 (DOGC:16/7/2009)

→ Sistema de condicionaments, instal·lacions i serveis

Instal·lacions d'aigua

CTE DB HS 4 Subministrament d'aigua

RD 314/2006 (BOE 28/03/2006) i les seves modificacions.

CTE DB HE 4 Contribució solar mínima d'aigua calenta sanitària

RD 314/2006 (BOE 28/03/2006) i les seves modificacions.

Criterios sanitarios del agua de consumo humano

RD 140/2003 (BOE 21/02/2003) i RD 314/2016 (BOE 30/7/2016)

Criterios higiénico-sanitarios para la prevención y control de la legionelosis.

RD 865/2003 (BOE 18/07/2003)

Reglamento d'equips a pressió. Instruccions tècniques complementàries

RD 2060/2008 (BOE 05/02/2009)

Es regula l'adopció de criteris ambientals i d'ecoeficiència en els edificis

D 21/2006 (DOGC 16/02/2006) i D111/2009 (DOGC:16/7/2009)

Condicions higienicosanitàries per a la prevenció i el control de la legionel·losi

D 352/2004 (DOGC 29/07/2004)

Mesures de foment per a l'estalvi d'aigua en determinats edificis i habitatges (d'aplicació obligatòria als edificis destinats a serveis públics de la Generalitat de Catalunya, així com en els habitatges finançats amb ajuts atorgats o gestionats per la Generalitat de Catalunya)

D 202/98 (DOGC 06/08/98)

[Ordenances municipals](#)

Instal·lacions d'evacuació

CTE DB HS 5 Evacuació d'aigües

RD 314/2006 (BOE 28/03/2006) i les seves modificacions

Es regula l'adopció de criteris ambientals i d'ecoeficiència en els edificis

D 21/2006 (DOGC 16/02/2006) i D111/2009 (DOGC16/7/2009)

[Ordenances municipals](#)

Instal·lacions tèrmiques

CTE DB HE 2 Rendiment de les Instal·lacions Tèrmiques (remet al RITE)

RD 314/2006 (BOE 28/03/2006) i les seves modificacions. Actualització DB HE: Orden FOM/ 1635/2013, (BOE 12/09/2013) amb correcció d'errades (BOE 08/11/2013)

RITE Reglamento de Instalaciones Térmicas en los Edificios

RD 1027/2008 (BOE: 29/8/2007) i les seves posteriors correccions d'errades i modificacions

Requisitos de diseño ecológico aplicables als productes relacionados con la energia

RD 187/2011 (BOE: 3/3/2011)

Criterios higiénico-sanitarios para la prevención y control de la legionelosis

RD 865/2003 (BOE 18/07/2003)

Reglamento de equipos a presión. Instrucciones técnicas complementarias

RD 2060/2008 (BOE: 05/02/2009)

Condicions higienicosanitàries per a la prevenció i el control de la legionel·losi

D 352/2004 (DOGC 29/07/2004)

Instal·lacions de ventilació

CTE DB HS 3 Calidad del aire interior

RD 314/2006 (BOE 28/03/2006) i les seves modificacions.

RITE Reglamento de Instalaciones Térmicas en los Edificios

RD 1027/2008 (BOE: 29/8/2007) i les seves correccions d'errades (BOE 28/2/2008)

CTE DB SI 3.7 Control de humos

RD 314/2006 (BOE 28/03/2006) i les seves modificacions.

Reglamento de seguridad en caso de incendios en establecimientos industriales, RSCIEI

RD 2267/2004, (BOE: 17/12/2004)

Instal·lacions d'electricitat

REBT Reglamento electrotécnico para baja tensión. Instrucciones Técnicas Complementarias

RD 842/2002 (BOE 18/09/02)

Instrucción Técnica complementaria (ITC) BT 52 "Instalaciones con fines especiales. Infraestructura para la recarga de vehículos eléctricos", del Reglamento electrotécnico de baja tensión, y se modifican otras instrucciones técnicas complementarias del mismo.

RD 1053/2014 (BOE 31/12/2014)

CTE DB HE-5 Contribució fotovoltaica mínima d'energia elèctrica

RD 314/2006 (BOE 28/03/2006) i les seves modificacions.

Actividades de transporte, distribución, comercialización, suministro y procedimientos de autorización de instalaciones de energía eléctrica

RD 1955/2000 (BOE: 27/12/2000). Obligació de centre de transformació, distàncies línies elèctriques

Reglamento de condiciones técnicas y garantías de seguridad en líneas eléctricas de alta tensión y sus instrucciones técnicas complementarias, ITC-LAT 01 a 09

RD 223/2008 (BOE: 19/3/2008).

Reglamento sobre condiciones técnicas y garantías de seguridad en centrales eléctricas y centros de transformación

RD 337/2014 (BOE: 9/6/2014)

Normas sobre ventilación y acceso de ciertos centros de transformación

Resolució 19/6/1984 (BOE: 26/6/84)

Conexión a red de instalaciones de producción de energía eléctrica de pequeña potencia

RD 1699/2011 (BOE: 8/12/2011)

Procediment administratiu aplicable a les instal·lacions solars fotovoltaiques connectades a la xarxa elèctrica

D 352/2001, de 18 de setembre (DOGC 02.01.02)

Normes Tècniques particulars de FECSA-ENDESA relatives a les instal·lacions de xarxa i a les instal·lacions d'enllaç

Resolució ECF/4548/2006 (DOGC 22/2/2007)

Procediment a seguir en les inspeccions a realitzar pels organismes de control que afecten a les instal·lacions en ús no inscrites al Registre d'instal·lacions tècniques de seguretat industrial de Catalunya (RITSIC)

Instrucció 1/2015, de 12 de març de la Direcció General d'Energia i Mines

Certificat sobre compliment de les distàncies reglamentàries d'obres i construccions a línies elèctriques

Resolució 4/11/1988 (DOGC 30/11/1988)

Condicions i procediment a seguir per fer modificacions en instal·lacions d'enllaç elèctriques de baixa tensió

Instrucció 3/2014, de 20 de març, de la Direcció General d'Energia i Mines

Instal·lacions d'il·luminació

CTE DB HE-3 Eficiencia energética de las instalaciones de iluminación

RD 314/2006 (BOE 28/03/2006) i les seves modificacions. Actualització DB HE: Orden FOM/ 1635/2013, (BOE 12/09/2013) amb correcció d'errades (BOE 08/11/2013)

CTE DB SUA-4 Seguretat enfront al risc causat per il·luminació inadequada

RD 314/2006 (BOE 28/03/2006) i les seves modificacions.

REBT ITC-28 Instal·lacions en locals de pública concurrència

RD 842/2002 (BOE 18/09/02)

Llei d'ordenació ambiental de l'enllumenament per a la protecció del medi nocturn

Llei 6/2001 (DOGC 12/6/2001) i les seves modificació

Instal·lacions de protecció contra incendis

RIPCI Reglamento de Instalaciones de Protección Contra Incendios

RD 513/2017 (BOE 12/6/2017)

Normas de procedimiento y desarrollo del RD 1942/93 y es revisa el Anejo y sus apéndices

O 16.04.98 (BOE: 20.04.98)

CTE DB SI 4 Instal·lacions de protecció en cas d'incendi

RD 314/2006 (BOE 28/03/2006) i les seves modificacions.

Reglamento de seguridad en caso de incendios en establecimientos industriales, RSCIEI

RD 2267/2004, (BOE: 17/12/2004)

Control de qualitat

- **Marc general**

Código Técnico de la Edificación, CTE

RD 314/2006 (BOE 28/03/2006) i les seves modificacions. Actualització DB HE: Orden FOM/ 1635/2013, (BOE 12/09/2013) amb correcció d'errades (BOE 08/11/2013)

EHE-08 Instrucción de hormigón estructural. Capítulo 8. Control

RD 1247/2008, de 18 de julio (BOE 22/08/2008)

Control de qualitat en l'edificació d'habitatges

D 375/1988 (DOGC: 28/12/88) correcció d'errades (DOGC: 24/2/89) desplegament (DOGC: 24/2/89, 11/10/89, 22/6/92 i 12/9/94)

- **Normatives de productes, equips i sistemes (no exhaustiu)**

Disposiciones para la libre circulación de los productos de construcción

RD 1630/1992, de 29 de desembre, de transposició de la Directiva 89/106/CEE, modificat pel RD 1329/1995.

Clasificación de los productos de construcción y de los elementos constructivos en función de sus propiedades de reacción y de resistencia frente al fuego

RD 842/2013 (BOE: 23/11/2013)

Actualización de las fichas de autorización de uso de sistemas de forjados

R 30/1/1997 (BOE: 6/3/97). Sempre que no hagin de disposar de marcatge CE, segons estableix l'EHE-08.

UC-85 recomanacions sobre l'ús de cendres volants en el formigó

O 12/4/1985 (DOGC: 3/5/85)

RC-16 Instrucción para la recepción de cementos

RD 256/2016 (BOE: 25/6/2016)

Criteris d'utilització en l'obra pública de determinats productes utilitzats en l'edificació

R 22/6/1998 (DOGC 3/8/98)

Gestió de residus de construcció i enderrocs

Text refós de la Llei reguladora dels residus

Decret Legislatiu 1/2009, de 21 de juliol (DOGC 28/7/2009)

Regulador de la producció y gestión de los residuos de construcción y demolición

RD 105/2008, d'1 de febrer (BOE 13/02/2008)

Programa de gestió de residus de la construcció de Catalunya (PROGROC), es regula la producció i gestió de residus de la construcció i demolició, i el cànon sobre la deposició controlada dels residus de la construcció.

D 89/2010, 26 juliol, (DOGC 6/07/2010)

Programa de Prevención y Gestión de Residuos y Recursos de Catalunya (PRECAT 20)

RD 2010/2018, del 6 d'abril (BOE 16/4/2018)

Operaciones de valorización y eliminación de residuos y la lista europea de residuos

O MAM/304/2002, de 8 febrer (BOE 16/3/2002)

Residuos y suelos contaminados

Llei 22/2011, de 28 de juliol (BOE 29/7/2011)

MD 6 Fotografies de l'estat actual



L'arquitecte autora del projecte,

Sònia Vilella Nebot

Arquitecte : col.legiat 34.570-9

I. M MEMÒRIA

MC. MEMÒRIA CONSTRUCTIVA

MEMÒRIA CONSTRUCTIVA

L'objecte d'aquest projecte contempla la ampliació de 172,80 m2 útils al Centre d'Educació Especial Font del Lleó de Reus. Distribuïts en 4 aules destinades a ensenyament i dos lavabos. Amb tot això, s'aconseguirà un espai construït de 178,20 m2.

MC 00 TREBALLS PREVIS

- Operacions generals a tenir en compte treballs previs :

Replanteig:

Els treballs previs i el replanteig general del conjunt del projecte corresponen als treballs d'urbanització exterior, doncs el projecte es d'adequació de l'espai exterior per a la posterior instal·lació d'un mòdul prefabricat.

Un cop replantejada l'obra pel contractista la DF revisarà el replanteig i, en cas de què s'ajusti a la previsió del projecte, es donaran les instruccions per començar amb la seva execució.

Inici de l'obra:

- Tancament de la zona d'apilament de materials, impedit el pas de persones alienes. Es realitzarà a l'interior de la parcel·la. S'impedirà el pas de persones alienes a la zona d'obres.

- Senyalització de Prohibició, Informació i Advertiment.

- Observació de l'estat general del edifici abans de procedir a l'inici del treballs, per conèixer si després de les operacions d'enderroc hi ha patologies que es puguin considerar causa d'aquell.

- Inspecció de les instal·lacions existents: aigua, electricitat, calefacció, etc. Per considerar de quina manera poden quedar afectades pels treballs i quines mesures es prendran per neutralitzar-les de forma provisional o desviaments possibles.

- Col·locació de contenidors i/o organització del moviment de camions, també amb relació a les entrades, sortides i circulació a via pública.

- En l'àmbit on s'ha d'ubicar el mòdul hi figuren uns bancs prefabricats, que s'hauran de desmuntar i acopiar per tornar-los a col·locar.

-A la vegada s'hauran d'eliminar 3 arbres que no es poden mantenir donat a que es tan en la zona on s'ubica el mòdul.

Procés d'execució:

Classificació dels residus

Es considera que a peu d'obra s'hauria de poder fer 4 separacions de materials a saber:

- Runa neta (de formigó, petris i ceràmics i absent d'altres materials).

- Runa normal o bruta (barreja de runa i residus mixtes de la construcció i separat, els elements singulars).

- Elements a reutilitzar, en paquets, o sencers.

- Material a reciclar, separat per materials.

Es començarà pels elements aprofitables, desmuntant-los, i portant-los al lloc d'emmagatzematge.

Aquest és el cas dels bancs exteriors existents, que es reubicaran en el pati

Gestió dels residus

Donades les característiques de l'obra, es preveu originar bàsicament residus de tipus terra i el·tractar-se d'un enderroc Petri és realitzarà l'abocament en contenidors, per a posterior transport, juntament amb les runes generades en la construcció, a centres gestors de la rodalia que s'indiquen a continuació i que es troben a prop de l'obra.

Gestor. Gestora de runes de la construcció / Dipòsit controlat de runes Polígon Industrial 2 Paratge d'en Giol, Parc 8 i 35: Botarell 4772

Codi gestor. E—904.05

Afectacions

No hi han afectacions de cap tipus.

Els treballs d'enderroc es realitzaran amb molta cura, per tal de no malmetre la part d'edifici a no enderrocar.

Els treballs previs a tenir en compte seran:

- Anul·lació d'instal·lació interior elèctrica, a la sortida dels quadres elèctrics o de l'escomesa, per a subministrament a baixa tensió 400kVA, com a màxim
- Anul·lació d'instal·lació interior de sanejament, amb taponament de canonades existents a nivell de solera.
- Buidada de l'espai d'actuació, consistent en desmuntatge i retirada de mobles amb mitjans manuals i càrrega sobre camió o contenidor

MC 01 ENDERROCS

Pel què fa als enderrocs caldrà tenir en compte el què s'assenyala a la documentació gràfica. Es justifica el compliment del Decret de Residus a l'annex corresponent.

Per a realitzar l'actuació caldrà fer:

- Obertura de rases per a la connexió de la fibra òptica des del ES
- Enderroc i desmuntatge de la tanca de malla de simple que delimita els dos espais de pati.
- Moviment dels 3 bancs dins l'àmbit del projecte, al lloc escollit.
- Extracció dels 3 arbres afectats per l'ampliació.
- Transport de residus inerts o no especials a instal·lació autoritzada de gestió de residus, amb contenidor de 8 m3 de capacitat
- Deposició controlada a dipòsit autoritzat, amb cànon sobre la deposició controlada dels residus de la construcció inclòs, segons la LLEI 8/2008, de residus barrejats inerts amb una densitat 1,25 t/m3, procedents de construcció o demolició, amb codi 170107 segons la Llista Europea de Residus (ORDEN MAM/304/2002).

Abans de l'enderroc:

- Revisió de la zona a actuar i de l'edifici per verificar la existència o no de patologies, aixecant l'acta corresponent entre la DF, el contractista i el representant de l'Administració.
- Tancament dels accessos al edifici, impedit el pas de persones alienes a l'àmbit de treball, però mantenint l'entrada peatonal del centre.
- Senyalització de Prohibició, Informació i Advertiment.
- Observació de l'estat general del edifici existent abans de procedir al inici del treballs, per conèixer si després de la neteja hi ha patologies que es puguin considerar causades per aquell.
- Inspecció de les instal·lacions existents: aigua, electricitat, calefacció, etc. per considerar de quina manera poden quedar afectades per els treballs i quines mesures es prendran per neutralitzar-les de forma provisional o desviaments possibles.
- Col·locació de contenidors i/o organització del moviment de camions, també amb relació a les entrades, sortides i circulació a via pública.
- Desmuntatge o protecció dels elements no fixes que estiguin massa pròxims a la zona d'intervenció (aparells d'aire, etc).

Durant l'enderroc:

- Protecció dels buits que es deixen.
- El material producte de l'excavació s'anirà ressituant a mida que es vagi generant per tal d'evitar que es produeixin aplecs excessius o amuntegament de terres. A més així es manté la neteja i l'ordre en l'obra.
- S'utilitzaran els mitjans necessaris per tal de no generar polseguera a l'entorn. Cal regar constantment el material acopiat producte de l'enderroc.
- En tot moment romandran instal·lades les proteccions i senyalitzacions necessàries, els criteris de Seguretat i Salut que estableix l'Estudi i la normativa vigent així com les directrius de la Direcció Facultativa i el Coordinador de Seguretat.
- Per tal de minimitzar els residus de l'obra, les terres provinents de l'excavació i els residus d'enderroc es portaran a un abocador controlat per qui tindrà que expedir el corresponent certificat de gestió.

Finalitzat l'enderroc:

- L'edifici i pati es deixarà net de runa i deixalles.
- Es mantindran i asseguraran els elements de protecció col·lectiva, com son les baranes, tapat de buits d'obra i senyalització.
- Es farà una inspecció per veure l'estat de l'edifici, per comprovar l'aparició d'alguna patologia derivada de l'obra, contrastant-ho amb l'informe preliminar.
- Es farà una inspecció per comprovar l'estat de les instal·lacions.

MC 02 SUSTENTACIÓ DE L'EDIFICI I ADEQUACIÓ DEL TERRENY

CONDICIONAMENT DEL TERRENY

La fonamentació prevista es realitzarà mitjançant una anella de sabata correguda de formigó armat perimetral i amb una malla de 5x3 sabates aïllades a l'interior per permetre el correcte recolzament del futur mòdul. El formigó a utilitzar serà HA-25/B/20/IIa. I l'armat el que es descriu en el plànol 13 DG-1.01.

Al plànol núm. 12 també es grafien les trobades dels fonaments. Com s'ha dit i reiterat, les cotes de fonamentació previstes en projecte cal que siguin confirmades en el moment de realitzar-se les obres.

A més dels fonaments propis i necessaris per a la implantació del nou mòdul, el projecte preveu fonaments correguts laterals i per a la suportació dels murets que conformen la rampa.

Donades les característiques del projecte i les característiques del terreny, cal prestar especial cura a:

- La geometria de la fonamentació ha de ser tal i com es grafia en el plànol de fonamentació, s'ha de prestar especial atenció als solapaments i a la continuïtat dels elements i a la trava d'aquests.
- Es connectarà l'estructura a una instal·lació de posta a terra.

En el moment de redactar l'estudi no s'ha comptat amb un estudi geotècnic que correspongués a l'àmbit on es col·locarà el mòdul. Tanmateix els serveis tècnics municipals ens van facilitar un estudi geotècnic de l'empresa Cecam Exp.

En aquest estudi es recomana fonamentar al nivell Q2 format per materials predominantment granulats de compacitat solta a mitjanament densa. Aquest nivell es troba a 1,9 m de profunditat. La tensió d'aquest substrat serà de 2,48 kg/m².

En quan a les recomanacions de fonamentació es recomana fonamentacions semiprofundes de sabates.

El projecte per la seva naturalesa de caire provisional, proposa fer uns pous de fonamentació a 1,9 m de profunditat.

El plànol 13 DG-1.01 defineix les dimensions i armat dels fonaments projectats.

MC 03 SISTEMA ESTRUCTURAL

FONAMENTS I CONTENCIÓ DEL TERRENY

Estructura vertical:

Serà tota a base de murs i pilars de bloc de formigó de 30x20x20 reomplerts de formigó i amb morter de ciment en les zones d'arriostament i recolzament del mòdul. Aquests murs s'adaptaran a la inclinació del fonament i assoliran el nivell horitzontal per tal que el futur mòdul tingui la mateixa cota que el mòdul existent al que s'adossa.

Tal com s'indica al plànol de Fonamentació la fonamentació perimetral del mòdul es troba repartida en dues cotes segons la cota del nivell del terreny resistent.

Els pilars interiors es realitzaran de bloc de formigó de 45x45 reomplerts de morter de ciment, s'adaptaran a la inclinació del fonament i assoliran el nivell horitzontal per tal que el futur mòdul tingui la cota corresponent.

Tant els murs com els pilars de blocs de formigó aniran armats amb barres verticals Ø 12 a cada forat del bloc i amb barres horitzontals 2Ø12 cada dues filades de bloc tal com es posa de manifest en el plànol de detall **13 (DG-1.01)**

En el cas que es consideri oportú, s'efectuaran els apuntalaments preventius necessaris per a poder realitzar les obres amb les mesures de seguretat adients.

El disseny i dimensionat del sistema estructural compleix les exigències de la normativa, en particular, en quant a la resistència i estabilitat, aptitud al servei i durabilitat, en desenvolupament de les condicions definides a l'apartat Seguretat estructural de la present memòria i en el plànol **13 (DG-1.01)**.

MC 04 SISTEMES DE COMPARTIMENTACIÓ I D'ACABATS INTERIORS

Es troben definits segons el mòdul establert.

MC05 SISTEMA D'ENVOLVENT I D'ACABATS EXTERIORS

Paviments:

El projecte tant sols intervé en el paviment exterior, serà de formigó arremolinat i lliscat que es col·locarà a la rampa.

MC06 SISTEMES DE CONDICIONAMENTS, INSTAL·LACIONS I SERVEIS

El solar disposa de les infraestructures dels serveis d'aigua, electricitat, telecomunicacions i clavegueram.

S'ha previst que les aules d'educació especial estigui equipades amb els següents serveis i instal·lacions:

- Subministrament de serveis d'aigua, electricitat i telecomunicacions
- Evacuació d'aigües residuals
- Calefacció.
- Instal·lacions de protecció contra incendi.

El disseny i dimensionat de les instal·lacions permetran satisfer els requisits del CTE i de la resta de normativa d'aplicació.

El modul es connectarà a la instal·lació d'aigua existent, la qual no es modifica.
Les canonades d'aigua seran de polietilè reticulat instal·lades en superfície.

El modul es connectarà a la instal·lació de sanejament existent la qual no es modifica.
Les canonades de sanejament seran de PVC instal·lades empotrades.

La distribució de cada circuit es farà en en el propi mòdul ja dissenyat i es connectaran amb les xarxes existents.

Pel què fa a les instal·lacions, es portaran a terme les següents solucions:

ELECTRICITAT I ENLLUMENAT

S'instal·larà un nou subquadre a l'aula amb un potència màxima disponible de 17,3 kW per tal de preveure futures necessitats d'ampliació, aquest quadre s'alimentarà des del quadre general de l'edifici on s'instal·larà una nova protecció magnetotèrmica de 25A 400V i es connectarà al mateix amb una línia de 5x6 mm² Cu RZ1-K 0,6/1 kV estesa sobre safata existent.

A l'interior de l'aula la distribució de potència es realitzarà mitjançant conductors sota tub rígid en superfície, seran de coure amb aïllament de poliolefines per a 750 de tensió de servei i designació ES07Z-1.

Les característiques dels tubs seran les següents:

TUB RÍGID	
Característica	Codi o grau
Resistència a la compressió	4
Resistència a l'impacte	3
Temperatura mínima d'instal·lació i servei	2
Temperatura màxima d'instal·lació i servei	1
Resistència al corbat	1-2
Resistència a la penetració d'objectes sòlids	4
Resistència a la penetració d'aigua	2
Resistència a la propagació de la flama	1

Per la col·locació dels tubs interiors es seguirà l'assenyalat en la Instrucció ITC BT 20, mentre que per la col·locació del tubs soterrats de la instal·lació exterior es seguirà l'assenyalat en la instrucció ITC BT 07. El diàmetre interior nominal mínim per als tubs protectors en funció del número, classe i secció dels conductors que han d'allotjar, segons el sistema d'instal·lació i classe de tub, seran els fixats en la ITC BT 21.

Les connexions entre conductors es realitzaran en l'interior de caixes apropiades de material aïllant. Les dimensions d'aquestes caixes seran tals que permetin allotjar folgadoament tots els conductors que hagin de contenir. La seva profunditat equivaldrà, al menys, al diàmetre del tub major més un 50% del mateix, amb un mínim de 40 mm per la seva profunditat i 60 mm per al diàmetre o costat inferior. Quan sigui necessària l'estanqueïtat de les entrades, caldrà col·locar-hi premsaestopes adequats.

Per la protecció contra contactes amb las masses de las instal·lacions que puguin quedar accidentalment sota tensió, d'acord amb la Instrucció Complementària ITC BT 24 i ITC BT 09, de tal manera que la resistència de terra sigui tal que qualsevol massa no pugui donar lloc a tensions de contacte superiors a 50 V o a 24 V en local mullat.

Per aconseguir que no es produeixin tensions superiors a les indicades V, el valor de la resistència de posta a terra serà inferior a:

$$R = \frac{50 V}{I_{dif}}$$

essent:

R: Resistència de posta a terra de la instal·lació.

I dif : Sensibilitat del diferencial en A.

En tots els circuits de la instal·lació es col·locaran interruptors diferencials per a la protecció contra contactes indirectes, la sensibilitat dels quals queda definida en els esquemes unifilars. Com a norma general es col·locaran diferencials de 30 mA de sensibilitat.

Cadascuna de les línies de distribució i d'alimentació estarà protegida a l'origen contra sobrecàrregues i curt-circuits. Les proteccions emprades seran del tipus interruptor automàtic magnetotèrmic de tall omnipolar i els calibres seran adequats per limitar el corrent màxim admissible pels conductors que formen el circuit. El poder de tall mínim dels interruptors automàtics serà de 4,5 kA. Els fusibles de protecció generals de la instal·lació seran els encarregats de protegir aquesta en cas de presentar-se curt-circuits superiors a 6 kA.

Les proteccions de capçalera seran de calibre adequat per protegir els conductors de sortida de cada circuit i les reduccions de secció que es produeixin en les derivacions.

Els càlculs de les I_{cc} de cada circuit s'inclouen en l'ANNEX DE CALCULS ELÈCTRICS.

Tots els elements susceptibles de ser connectats a terra (armaris elèctrics i altres parts metàl·liques de la instal·lació) es connectaran a la xarxa de terra, mitjançant els conductors de protecció.

La xarxa de terra de l'aula estarà formada per:

Conductors de protecció, que connectaran a la terra existent de l'edifici les masses dels elements a protegir. Aquest conductors seran de coure. Les seves seccions estaran d'acord amb la MIE-BT-017:

Cond. fase	Cond. protecció
$S \leq 16$	S
$16 < S \leq 35$	16
$S > 35$	S/2

La xarxa de posada a terra no s'interromprà en cap punt, ni s'hi intercalarà cap tipus d'element seccionador (interruptors, fusibles, etc.). Tampoc es connectaran en sèrie les masses dels elements a protegir.

Tots els conductors que pertanyin al circuit de pressa de terra estaran identificats amb el color de la coberta d'aïllament, que serà amb franges grogues i verdes.

Els conductors de protecció seran canalitzats preferentment en envoltant comú amb els actius i en qualsevol cas el seu traçat serà paral·lel a aquestes i presentarà les mateixes característiques d'aïllament.

El dimensionat de les proteccions s'ha fet limitant la intensitat de cada circuit a la intensitat màxima admissible per cada conductor un cop aplicats el coeficients de correcció. A l'hora d'escollir els interruptors i/o fusibles s'ha considerat que el poder de tall de l'element sigui suficient per poder obrir correctament en cas de curt-circuit. Les característiques de les proteccions es resumeixen en els esquemes de principi elèctrics.

Les corbes i calibres de les proteccions s'ajustaran a les intensitats màximes admissibles de curta duració pels conductors que protegeixen. Es complirà sempre la següent relació:

$I_{2cc.t} \text{ conductor} < I_{2cc3.ti} \text{ de la protecció.}$

Els interruptors que protegeixen les línies han de tenir un poder de tall $I_{cu} > I_{cc}$ que es pugui presentar en el punt on serà instal·lat.

Per calcular el curtcircuit en cada punt emprarem:

$$I_{pcc1} = C_t U / \sqrt{3} Z_t$$

Essent:

I_{pcc1} : intensitat permanent de cc a començament de línia en kA.

C_t : Coeficient de tensió

U : Tensió en V.

Z_t : Impedància total en mohm, aigües amunt del punt de cc.

$$I_{pccF} = C_t U_F / 2 Z_t$$

Essent:

I_{pccF} : Intensitat permanent de c.c. a fi de línia en kA.

Ct: Coeficient de tensió

U: Tensió en V.

Zt: Impedancia total en mohm, aigües amunt del punt de cc

Les fórmules utilitzades pel càlcul dels conductors han estat les següents:

Per a línies monofàsiques:

$$I = \frac{P}{V \cdot \cos \varphi}$$

$$\Delta V(\%) = \frac{P \cdot L \cdot 2}{K \cdot S \cdot V} \cdot \frac{100}{V}$$

Per a línies trifàsiques:

$$I = \frac{P}{\sqrt{3} \cdot V \cdot \cos \varphi}$$

$$\Delta V(\%) = \frac{P \cdot L}{K \cdot S \cdot V} \cdot \frac{100}{V}$$

essent:

I: Intensitat (A)

P: Potència (W)

V: Tensió (V)

cos φ : Factor de potència

L: Longitud (m)

$\Delta V(\%)$: Caiguda de tensió en %

S: Secció (mm²)

K: Conductivitat (Cu = 56, Al = 35)

També s'han tingut en compte els següents coeficients correctors:

Coeficient de reducció per a cables agrupats.

Coeficient de correcció per temperatura.

Increment d'1,8 en la potència de les làmpades de descàrrega de l'enllumenat (MIE-BT 032), excepte en aquells casos on es coneix el valor dels consums associats.

Increment d'1,25 de la potència nominal dels receptors a motor (MIE-BT 034).

coeficients de simultaneïtat previstos:

enllumenat: 90 %

endolls: 50 %

màquines: 100 %

En el dimensionat dels conductors s'ha tingut en compte que les caigudes de tensió que es produeixin no superin els següents valors:

1,5 % en la instal·lació d'enllaç.

3 % de c.d.t. total per a receptors d'enllumenat.

6,5 % de c.d.t. total per a la resta d'aplicacions.

En l'annex de càlculs es detallen les seccions, proteccions, tipus de conductors i cdt de cada circuit.

Enllumenat.

Seguint les prescripcions assenyalades en la ITC.BT.28, es disposarà un sistema d'enllumenat de seguretat per preveure una eventual manca de l'enllumenat normal per avaria o deficiències en el subministrament de xarxa.

L'enllumenat de seguretat es classificarà, segons la seva funció, en dos tipus d'enllumenat : enllumenat d'evacuació i enllumenat ambient.

L'enllumenat d'evacuació senyalarà de manera permanent la situació de les portes, escales i sortides de l'edifici i haurà de proporcionar en l'eix dels passos principals una il·luminació mínima d'un lux.

L'enllumenat de ambient permetrà, en cas de manca de l'enllumenat general, l'evacuació segura i fàcil de les persones cap a l'exterior de l'edifici i tindrà una autonomia d'una hora, proporcionant una il·luminació mínima de 0,5 lux en tot l'espai fins a 1 metre d'alçada. La relació entre la luminància màxima i mínima serà menor de 40 en tot l'espai considerat.

Els aparells a instal·lar seran autònoms, tindran la seva pròpia bateria incorporada i estaran sempre connectats a la xarxa. Seran del tipus LED amb 160 lúmens.

LAMPISTERIA I AIXETES

La instal·lació de fontaneria donarà servei a la zona a arranjar. El subministrament serà el provinent de la xarxa existent en l'edifici, per tant no es disposarà de nou subministrament.

INSTAL·LACIONS TÈRMiques

No és d'aplicació en aquest projecte. El mòdul que es recolzarà sobre la subestructura d'adequació que correspon a aquest projecte preveurà les instal·lacions tèrmiques necessàries amb una solució de condicionadors "inverter" que consumiran la potència necessària requerint, en el seu cas, l'ampliació de potència de subministrament.

TELECOMUNICACIONS

- S'instal·laran punts de connexió RJ-45 en la quantitat i ubicació indicades en els plànols els quals es connectaran al rack de comunicacions existent mitjançant conductors UTP CAT 6 instal·lats sobre sota tub rígid en superfície.

SANEJAMENT

La instal·lació d'evacuació d'aigües es connectarà a la xarxa existent de l'edifici.

La instal·lació es dissenya en les següents condicions:

Ventilació	Es disposa de sistema de ventilació existent que permet l'evacuació dels gasos i garanteix el correcte funcionament dels tancaments hidràulics
Traçat	El traçat i el pendent de la instal·lació faciliten l'evacuació de les aigües residuals i dels residus evitant-ne la retenció.
Dimensionat	La instal·lació es dimensiona per a transportar els cabals previsibles en condicions segures
Manteniment	Es dissenya de forma que siguin accessible
Sistema de bombament i elevació	No aplica

- Desguàs d'aparell sanitari amb tub de PVC-U de paret massissa, àrea d'aplicació B segons norma UNE-EN 1329-1, de DN 40 mm, fins a baixant, caixa o clavegueró
- Clavegueró amb tub de polipropilè de paret tricapa per a sanejament sense pressió, de DN 110 mm i de SN 8 (8 kN/m²) de rigidesa anular, sobre llit de sorra de 15 cm de gruix i reblert amb sorra fins a 30 cm per sobre del tub

CONTRA INCENDIS

No es d'aplicació en el present projecte.

MC07 EQUIPAMENTS

No es d'aplicació en el present projecte.

MC08 URBANITZACIÓ DELS ESPAIS EXTERIORS

El projecte és principalment d'urbanització dels espais exteriors per tal de recolzar-hi posteriorment un mòdul prefabricat amb quatre aules i lavabos.

Com s'ha reiterat al llarg del projecte, l'actuació d'aquest és d'espais exteriors i urbanització. Donada la topografia del terreny, que és pràcticament pla, i que la cota del mòdul ens ve definida per l'edifici existent i la cota del terreny on actuem.

El terreny on s'emplaçarà el nou mòdul actualment forma part del pati de l'escola on hi ha diversos arbres. El modul afecta a tres arbres que el projecte contempla tallar.

Es preveu adequar tot el mobiliari existent que quedi afectat per la instal·lació del mòdul.

S'haurà de preveure una aixeta per regar el pati.

S'adequarà els límits entre els dos patis segons les prescripcions del departament d'Ensenyament.

PROJECTE BÀSIC I EXECUTIU PER A LA INSTAL·LACIÓ D'UN MÒDUL PREFABRICAT PROVISIONAL A CEE FONT DEL LLEO
REUS

Tarragona, Abril de 2024

Signat:
L'autor del projecte
Sònia Vilella Nebot

I. M MEMÒRIA

ME. MEMÒRIA D'EXECUCIÓ

El projecte contempla la ampliació del centre d'educació especial Font de Lleó de Reus mitjançant la implantació d'un mòdul prefabricat provisional.

ME 1.1 Fases de l'obra

L'obra consta d'una única fase

Fase1.

La execució de la fonamentació per a la implantació d'un nou mòdul provisional.

ME 1.2 Mesures per limitar les afectacions de les obres a tercers i a l'entorn

L'afectació a tercers s'hauria de limitar a les operacions de descàrrega de material, de formigonat, etc.. En aquests casos es tindrà preparat, amb la suficient antelació, la següent programació, tenint en compte que el carrer on es desenvoluparan les esmentades operacions és de caire residencial, però amb una intensitat de trànsit de vehicles molt reduït. Es tindrà en compte:

- Sol·licitud, seguiment i aprovació del corresponent permís municipal per a l'ocupació de via pública en el cas que fos necessari.
- Coordinació amb la policia local per a la regulació del trànsit. En aquest cas la constructora regularà mitjançant l'aportació dels operaris necessaris, amb els corresponents senyals de circulació per tal de no ocasionar caos o pertorbació en la circulació.
- Senyalització amb mitjans auxiliars, tal com tanques mòbils, llums, etc. Per a tenir preparat el lloc d'ocupació del mitjà de transport.

ME 1.3 Mesures mediambientals adoptades per a l'execució

En aquest apartat es presenten una sèrie de recomanacions que cal tenir en compte a l'hora de les obres per tal de minimitzar l'impacte a l'entorn.

Avaluar el consum d'aigua de les diferents unitats d'obra i minimitzar-ne el consum

L'objectiu d'aquestes mesures és fer un ús racional, eficaç i eficient de l'aigua.

Es tracta de conèixer el consum i detectar desviacions no justificades d'una setmana a l'altra. D'altra banda, sempre que sigui possible, s'utilitzarà aigua no potable per les activitats d'obra.

Evitar la contaminació de les aigües superficials i subterrànies

Per tal que no es produeixin abocaments de substàncies al sòl ni al clavegueram, s'establirà un seguiment específic durant el desenvolupament de l'obra.

S'ha d'evitar l'abocament o abandó de residus o altres deixalles fora dels llocs autoritzats, i s'han d'evitar abocaments incontrolats de restes d'obra: neteja de formigoneres, olis, greixos, pintures, desencofrants, etc. Per això, es realitzaran les tasques més crítiques en una zona concreta degudament senyalitzada i impermeabilitzada. Els vessaments (olis, combustibles, líquids desencofrants, etc.) s'hauran d'efectuar en contenidors específics ubicats en el lloc corresponent.

Per tal de poder actuar enfront de possibles abocaments, s'haurà de tenir previst a l'obra un petit aprovisionament de materials absorbents.

Es verificarà que la maquinària tingui l'homologació de la CE. De la mateixa manera es supervisarà que la maquinària no tingui fuites d'oli; en cas contrari, s'obligarà a parar fins a la seva reparació. Si durant les obres es detecta un vessament superficial, es procedirà a sanejar el sòl afectat substituint-lo per material granulat.

En cas que els canvis d'oli els realitzi una empresa autoritzada es conservaran els rebuts conforme aquests canvis s'han realitzat en una zona condicionada i a tota la maquinària existent a l'obra.

Les empreses subcontractades hauran d'estar informades d'aquest tema mitjançant reunions amb el contractista o incloent aquests aspectes en els contractes particulars.

Fer ús de lavabos químics

El contractista escollirà el sistema de tractament o les mesures oportunes per evitar la contaminació provocada per l'ús de les instal·lacions de lavabos i dutxes. La proposta del contractista haurà de ser aprovada per la Direcció d'execució.

S'ha de garantir el correcte funcionament del sistema de sanejament i regular els abocaments líquids a la xarxa en funció de les seves característiques físico-químiques i la correcta execució de les connexions de servei a la xarxa de clavegueram, si s'opta per aquest sistema.

Gestionar adequadament els préstecs i els abocadors

Abans d'iniciar l'activitat es farà un estudi dels residus d'obra i es determinaran els abocadors on gestionar-los. Per això, s'obtidran els permisos i llicències corresponents.

Les terres sobrants de l'excavació es portaran a l'abocador controlat que determini l'empresa adjudicatària, prèvia autorització de la Direcció Facultativa.

Controlar les emissions de substàncies tòxiques evaporades en emulsions, betums, projeccions de poliuretà, etc.

Durant el procés d'execució de l'obra es produiran projeccions de poliuretà, emulsions o betums, que poden emetre substàncies tòxiques (CFC, COV, etc.). S'haurà de controlar que el personal d'obra treballi amb l'equip adequat i que aquest sigui homologat per tal que no es produeixin incidències.

Aquests elements emeten substàncies tòxiques a l'atmosfera tals com: Compostos Orgànics Volàtils (COV), organoclorats, entre d'altres, que poden tenir efecte perjudicial per les persones i per l'entorn proper a l'obra.

Disminuir la pols generada en l'obra

A diari s'intentarà produir la mínima quantitat de pols i es duran a terme les següents accions:

- Es regaran les zones de trànsit per evitar la pols
- Tots els vehicles verificaran si està protegida la càrrega abans de sortir de l'obra
- En la zona d'aprovisionament es protegiran els materials que el vent pot arrossegar

Segregar i gestionar els residus de l'obra: especials i no especials

S'adoptaran les mesures següents:

- Tots els contenidors hauran d'estar correctament senyalitzats i amb els residus correctament segregats:
- El vessament de qualsevol tipus de líquid a l'obra està prohibit
- S'hauran d'emmagatzemar els olis emprats en condicions satisfactòries evitant les barreges amb l'aigua o amb altres residus no olivosos. Concretament, s'hauran d'emmagatzemar en instal·lacions que permetin la seva correcta conservació fins a la recollida, gestió, i lliurement a la persona autoritzada.
- Els canvis d'oli es faran en una zona condicionada o en una cubeta mòbil
- Els residus especials s'hauran d'emmagatzemar degudament tapats i sobre terra impermeabilitzat, de manera que qualsevol vessament d'aquests no pugui entrar en contacte amb el terreny. A més a més, en el contenidor de residus especials ha de figurar la data d'inici d'emmagatzematge.
- S'haurà de realitzar una sessió de formació dels operaris per informar-los de la gestió mediambiental que es farà a l'obra.
- Es disposarà del registre conforme s'ha fet aquesta sessió amb la signatura de les persones que l'han rebut.
- Es disposarà en l'obra de materials absorbents.

Disminuir les molèsties per vibracions, sorolls, olors, etc.

S'intentarà reduir al màxim qualsevol tipus d'acció que pugui molestar a la població propera, i s'analitzarà abans de l'inici de l'activitat les mesures necessàries per a reduir les molèsties que es puguin generar.

- Fums

Si es fan fogueres cal prohibir explícitament que es cremin residus (cremar fustes tractades, plàstics, etc.) ja que poden emetre substàncies tòxiques. A més a més, queda prohibida l'emissió de fums que superi els límits establerts.

- Soroll i vibracions

Es comprovarà que la maquinària utilitzada compleixi la normativa vigent respecte els permisos i els controls necessaris. De la mateixa manera, als subcontractistes que aportin maquinària se'ls afegirà una clàusula per tal de garantir que els vehicles disposen del certificat CE/ITV.

Els horaris d'obra s'inclouran dins l'interval entre les vuit del matí i les sis de la tarda com a màxim (excepte que, per urgència o necessitat, s'hagi de treballar fora d'aquesta franja horària, demanant els permisos corresponents).

S'evitarà qualsevol soroll innecessari, i en cap cas es superaran els nivells sonors màxims establerts en la Llei de protecció contra la contaminació acústica. S'entén que el soroll produït és el que prové de les activitats de les màquines, les instal·lacions, les obres, etc.

De forma voluntària o si la Direcció d'execució ho requereix, es podrà realitzar una lectura dels nivells sonors per tal de comprovar que l'activitat no genera un soroll superior al fixat per la normativa vigent.

Per altra banda, s'intentarà que les zones d'emmagatzematge, les activitats auxiliars, etc. no creïn un impacte visual important ni afectin a la població, tant interna com externa al recinte.

Mantenir canals de comunicació amb la població propera a l'obra

La Direcció d'execució serà l'encarregada d'informar a les poblacions properes de les diferents afectacions de l'execució de l'obra, com ara desviaments de trànsit, modificacions d'accessos, etc. Aquesta informació es canalitzarà a través dels representants de la població (ajuntaments, associacions, etc.) i s'atendran particularment les consultes dels afectats que així ho requereixin.

No interferir en l'accessibilitat de la població afectada

Cal tenir en compte les interferències que l'obra causa sobre la població. En cas que sigui necessari efectuar desviaments de trànsit, es faran de manera que es donin alternatives a la mobilitat de la població afectada amb les adequades condicions de seguretat viària.

Els contenidors es situaran de forma que no dificultin el pas de vianants o vehicles, i hauran de complir les condicions que constin en la llicència. Per altra banda, tots els serveis que es vegin afectats hauran de ser restituïts.

Estarà prohibit col·locar a les vies urbanes qualsevol tipus d'obstacle o fer-hi instal·lacions que limitin o facin perillosa la lliure circulació de vianants o vehicles, en especial les que dificulten el desplaçament de les persones amb mobilitat reduïda d'acord amb la Llei 20/1991 de 25 de Novembre, de promoció de l'accessibilitat i la supressió de barreres arquitectòniques.

Per raons econòmiques, l'obra es planificarà en el menor temps possible, reduint així les afeccions en la fase d'execució.

Tenir cura de no embrutar l'entorn de l'obra

Es farà un control diari per tal de mantenir l'entorn de l'obra ordenat i net de brutícia.

També es mantindran totes les entrades i sortides de l'obra sense cap tipus d'obstacle, i es situaran tots els materials i residus a la zona d'aprovisionament o al contenidor degudament senyalitzat.

Mantenir les condicions de seguretat prevenint l'accidentalitat deguda a l'increment dels transports

S'ha de complir el Pla de Seguretat i Salut:

- Zones d'accés correctament senyalitzades
- Està prohibit col·locar a les vies urbanes qualsevol tipus d'obstacle o fer-hi instal·lacions que limitin o facin perillosa la lliure circulació de vianants o vehicles
- S'han de mantenir les condicions de netedat a l'entorn de l'obra.
- Està prohibit contaminar l'aire amb matèries que impliquin un risc, dany o molèstia greu per a les persones o els béns de qualsevol naturalesa.

ME 2 Termini d'execució

La durada total de les obres s'estima en 2 mesos.

Iniciats els treballs presumiblement l'1 de juliol, es realitzaran les obres de reforma interior fins el 31 d'agost.

Tarragona, Abril 2024

L'autor del projecte

Sònia Vilella Nebot Arqte.

I. M MEMÒRIA

N. NORMATIVA D' APLICACIO

NORMATIVA D' APLICACIÓ

El Decret 462/1971 del *Ministerio de la Vivienda* (BOE: 24/3/71): "*Normas sobre redacción de proyectos y dirección de obras de edificación*", estableix que en la memòria i en el plec de prescripcions tècniques particulars de qualsevol projecte d'edificació es faci constar expressament l'observança de les *normas de la presidencia del gobierno* i les del *ministerio de la vivienda* sobre la construcció vigents.

És per això convenient que en la memòria figuri un paràgraf que faci al·lusió a l'esmentat decret i especifiqui que en el projecte s'han observat les normes vigents aplicables sobre construcció.

Així mateix, en el plec de prescripcions tècniques particulars s'inclourà una relació de les normes vigents aplicables sobre construcció i es remarcarà que en l'execució de l'obra s'observaran les mateixes.

El marc normatiu actual de l'edificació es basa en la Llei d'Ordenació de l'Edificació, que es desplega amb el Codi tècnic de l'Edificació, CTE, i es complementa amb la resta de reglaments i disposicions d'àmbit estatal, autonòmic i local. També, cal tenir present que, en molts casos, el text legal remet a altres normes, com UNE-EN, UNE, CEI, CEN.

Paral·lelament, per garantir les exigències de qualitat de l'edificació, les característiques tècniques dels productes, equips i sistemes que s'incorporin amb caràcter permanent als edificis, hauran de dur el marcatge CE, de conformitat amb el Reglament (UE) 305/2011 pel qual s'estableixen condicions harmonitzades per a la comercialització de productes de construcció, i els Reglaments que el complementen.

En aquest document d'ajuda la normativa tècnica s'ha estructurat en relació als capítols del projecte per facilitar la seva aplicació. S'ordena en aspectes generals, requisits generals de l'edifici, sistemes constructius i, finalment, documentació complementària del projecte com la certificació energètica o el control de qualitat. S'identifica en color negre la normativa d'àmbit estatal, en color vermell la normativa de l'àmbit català i en color blau es preveuen les possibles ordenances i disposicions municipals.

Aquesta relació de normativa tècnica té caràcter genèric i caldrà adequar-la i completar-la en cada projecte en funció del seu abast i dels usos previstos.

Nota:

Color negre: legislació d'àmbit estatal

Color granate: legislació d'àmbit autonòmic

Color blau: legislació d'àmbit municipal

Normativa tècnica general d'Edificació

Aspectes generals

Ley de Ordenación de la Edificación, LOE

Ley 38/1999 (BOE: 06/11/99) i les seves posteriors modificacions

Código Técnico de la Edificación, CTE

RD 314/2006, de 17 de març de 2006 (BOE 28/03/2006), modificat per RD 1371/2007 (BOE 23/10/2007) i per RD 1675/2008 (BOE 18/10/2008), i les seves correccions d'errades (BOE 20/12/2007 i 25/01/2008)

Orden VIV 984/2009 (BOE 23/4/2009), i la seva correcció d'errades (BOE 23/09/2009)

RD 173/2010 pel qual es modifica el Codi Tècnic de l'Edificació, en matèria d'accessibilitat i no discriminació a persones amb discapacitat (BOE 11/03/2010)

Ley 8/2013 (BOE 27/6/2013)

Orden FOM/ 1635/2013, d'actualització del DB HE (BOE 12/09/2013) amb correcció d'errades (BOE 08/11/2013)

Orden FOM/588/2017, pel la qual es modifica el DB HE i el DB HS (BOE 23/06/2017)

RD 732/2019, de 20 de desembre de 2019, pel que es modifica el Codi Tècnic de l'Edificació (BOE 27/12/2019).

Reglamento Europeo de Productos de Construcción (*marcatge CE dels productes, equips i sistemes*)

Reglamento (UE) 305/2011, i les seves posteriors modificacions

Normas para la redacción de proyectos y dirección de obras de edificación

D 462/1971 (BOE: 24/3/71) i la seva posterior modificació

Normas sobre el libro de Ordenes y asistencias en obras de edificación

O 9/6/1971 (BOE: 17/6/71) i les seves posteriors modificacions

Certificado final de dirección de obras

D 462/1971 (BOE: 24/3/71) i la seva posterior modificació

REQUISITS BÀSICS DE QUALITAT DE L'EDIFICACIÓ

Ús de l'edifici

Altres usos

Segons reglamentacions específiques

Llocs de treball

Disposiciones mínimas de seguridad y salud en los lugares de trabajo

RD 486/1997, de 14 d'abril (BOE: 24/04/97). Modifica i deroga alguns capítols de la "Ordenanza de Seguridad y Higiene en el trabajo". (O. 09/03/1971)

Protección de la salud y la seguridad de los trabajadores contra los riesgos relacionados con la exposición a campos electromagnéticos

RD 299/2016, de 22 de julio (BOE: 29/7/2016)

Altres usos

Segons reglamentacions específiques

Accessibilitat

Condiciones básicas de accesibilidad y no discriminación de las personas con discapacidad para el acceso y utilización de los espacios públicos urbanizados y edificaciones

RD 505/2007 (BOE 113 de l'11/5/2007) i la seva posterior modificació

CTE Part I Exigències bàsiques de seguretat d'utilització i accessibilitat, SUA

CTE DB Document Bàsic SUA Seguretat d'utilització i accessibilitat

RD 314/2006 (BOE 28/03/2006) i les seves posteriors modificacions

Llei d'accessibilitat

Llei 13/2014 (DOGC 4/11/2014) i la seva posterior modificació

Codi d'accessibilitat de Catalunya, de desplegament de la Llei 20/91

D 135/95 (DOGC 24/3/95) i les seves posteriors modificacions

Seguretat estructural

CTE Part I Exigències bàsiques de Seguretat Estructural, SE

CTE DB SE Document Bàsic Seguretat Estructural, Bases de càlcul

CTE DB SE AE Document Bàsic Accions a l'edificació

RD 314/2006 (BOE 28/03/2006) i les seves posteriors modificacions

Seguretat en cas d'incendi

CTE Part I Exigències bàsiques de seguretat en cas d'incendi, SI

CTE DB SI Document Bàsic Seguretat en cas d'Incendi

RD 314/2006 (BOE 28/03/2006) i les seves posteriors modificacions

Reglamento de seguridad en caso de incendios en establecimientos industriales, RSCIEI

RD 2267/2004, (BOE: 17/12/2004) i les seves posteriors modificacions

Prevençió i seguretat en matèria d'incendis en establiments, activitats, infraestructures i edificis.

Llei 3/2010 del 18 de febrer (DOGC: 10.03.10) i les seves posteriors modificacions

Instruccions tècniques complementàries, SPs (DOGC 25/10/2012)

Ordenança Municipal de protecció en cas d'incendi de Barcelona, OMCPI 2008 (només per projectes a Barcelona)

CTE Part I Exigències bàsiques de seguretat en cas d'incendi, SI

Seguretat d'utilització i accessibilitat

CTE Part I Exigències bàsiques de seguretat d'utilització i accessibilitat, SUA

CTE DB SUA Document Bàsic Seguretat d'Utilització i Accessibilitat

SUA-1 Seguretat enfront al risc de caigudes

SUA-2 Seguretat enfront al risc d'impacte o enganxades

SUA-3 Seguretat enfront al risc "d'aprisionament"

SUA-5 Seguretat enfront al risc causat per situacions d'alta ocupació

SUA-6 Seguretat enfront al risc d'ofegament

SUA-7 Seguretat enfront al risc causat per vehicles en moviment

SUA-8 Seguretat enfront al risc causat pel llamp

SUA-9 Accessibilitat

RD 314/2006 (BOE 28/03/2006) i les seves posteriors modificacions

Salubritat

CTE Part I Exigències bàsiques d'Habitabilitat Salubritat, HS

CTE DB HS Document Bàsic Salubritat

HS 1 Protecció enfront de la humitat

HS 2 Recollida i evacuació de residus

HS 3 Qualitat de l'aire interior

HS 4 Subministrament d'aigua

HS 5 Evacuació d'aigües

RD 314/2006 (BOE 28/03/2006) i les seves modificacions

Es regula l'adopció de criteris ambientals i d'ecoeficiència en els edificis

D 21/2006 (DOGC: 16/02/2006) i D 111/2009 (DOGC:16/7/2009)

Protecció enfront del soroll

CTE Part I Exigències bàsiques d'Habitabilitat Protecció davant del soroll, HR

CTE DB HR Document Bàsic Protecció davant del soroll

RD 314/2006 (BOE 28/03/2006) i les seves modificacions

Ley del ruido

Ley 37/2003 (BOE 276, 18.11.2003)

Zonificación acústica, objetivos de calidad y emisiones acústicas

RD 1367/2007 (BOE 23/10/2007)

Llei de protecció contra la contaminació acústica

Llei 16/2002 (DOGC 3675, 11.07.2002)

Reglament de la Llei 16/2002 de protecció contra la contaminació acústica

Decret 176/2009 (DOGC 5506, 16.11.2009)

Es regula l'adopció de criteris ambientals i d'ecoeficiència en els edificis

D 21/2006 (DOGC: 16/02/2006) i D 111/2009 (DOGC:16/7/2009)

[Ordenances municipals](#)

Estalvi d'energia

CTE Part I Exigències bàsiques d'estalvi d'energia, HE

CTE DB HE Document Bàsic Estalvi d'Energia

HE-0 Limitació del consum energètic

HE-1 Condicions per al control de la demanda energètica

HE-2 Condicions de les instal·lacions tèrmiques

HE-3 Condicions de les instal·lacions d'il·luminació

HE-4 Contribució mínima d'energia renovable per cobrir la demanda d'ACS

HE-5 Generació mínima d'energia elèctrica

RD 314/2006 (BOE 28/03/2006) i les seves posteriors modificacions.

Es regula l'adopció de criteris ambientals i d'ecoeficiència en els edificis

D 21/2006 (DOGC: 16/02/2006) i D 111/2009 (DOGC:16/7/2009)

NORMATIVA DELS SISTEMES CONSTRUCTIUS DE L'EDIFICI

Sistemes estructurals

CTE DB SE Document Bàsic Seguretat Estructural, Bases de càlcul

CTE DB SE AE Document Bàsic Accions a l'edificació

CTE DB SE C Document Bàsic Fonaments

CTE DB SE A Document Bàsic Acer

CTE DB SE M Document Bàsic Fusta

CTE DB SE F Document Bàsic Fàbrica

CTE DB SI 6 Resistència al foc de l'estructura i Annexes C, D, E, F

RD 314/2006 (BOE 28/03/2006) i les seves posteriors modificacions.

NCSE-02 Norma de Construcció Sismorresistente. Parte general y edificación

RD 997/2002, de 27 de setembre (BOE: 11/10/02)

CE Codi Estructural

RD 470/2021, de 29 de juny, pel qual s'aprova el Codi Estructural

NRE-AEOR-93 Norma reglamentària d'edificació sobre accions en l'edificació en les obres de rehabilitació estructural dels sostres d'edificis d'habitatges

O 18/1/94 (DOGC: 28/1/94)

CTE DB SE Document Bàsic Seguretat Estructural, Bases de càlcul

CTE DB SE AE Document Bàsic Accions a l'edificació

Sistemes constructius

CTE DB HS 1 Protecció enfront de la humitat

CTE DB HS 6 Protecció contra l'exposició al radó

CTE DB HR Protecció davant del soroll

CTE DB HE 1 Condicions per al control de la demanda energètica

CTE DB SE AE Accions en l'edificació

CTE DB SE F Fàbrica i altres

CTE DB SI Seguretat en cas d'incendi, SI 1 i SI 2, Annex F

CTE DB SUA Seguretat d'Utilització i Accessibilitat, SUA 1 i SUA 2

RD 314/2006 (BOE 28/03/2006) i les seves posteriors modificacions.

Codi d'accessibilitat de Catalunya, de desplegament de la Llei 20/91

D 135/95 (DOGC: 24/3/95) i les seves posteriors modificacions.

Es regula l'adopció de criteris ambientals i d'ecoeficiència en els edificis

D 21/2006 (DOGC: 16/02/2006) i D 111/2009 (DOGC:16/7/2009)

Instal·lacions de recollida i evacuació de residus

CTE DB HS 2 Recollida i evacuació de residus

RD 314/2006 (BOE 28/03/2006) i les seves modificacions

[Ordenances municipals](#)

Instal·lacions d'aigua

CTE DB HS 4 Subministrament d'aigua

RD 314/2006 (BOE 28/03/2006) i les seves modificacions.

CTE DB HE 4 Contribució solar mínima d'aigua calenta sanitària

RD 314/2006 (BOE 28/03/2006) i les seves modificacions.

Criterios sanitarios del agua de consumo humano

RD 140/2003 (BOE 21/02/2003) i RD 314/2016 (BOE 30/7/2016)

Criterios higiénico-sanitarios para la prevención y control de la legionelosis.

RD 865/2003 (BOE 18/07/2003)

Reglamento d'equips a pressió. Instruccions tècniques complementàries

RD 2060/2008 (BOE 05/02/2009)

Es regula l'adopció de criteris ambientals i d'ecoeficiència en els edificis

D 21/2006 (DOGC 16/02/2006) i D111/2009 (DOGC:16/7/2009)

Condicions higienicosanitàries per a la prevenció i el control de la legionel·losi

D 352/2004 (DOGC 29/07/2004)

Mesures de foment per a l'estalvi d'aigua en determinats edificis i habitatges (d'aplicació obligatòria als edificis destinats a serveis públics de la Generalitat de Catalunya, així com en els habitatges finançats amb ajuts atorgats o gestionats per la Generalitat de Catalunya)

D 202/98 (DOGC 06/08/98)

[Ordenances municipals](#)

Instal·lacions d'evacuació

CTE DB HS 5 Evacuació d'aigües

RD 314/2006 (BOE 28/03/2006) i les seves modificacions

Es regula l'adopció de criteris ambientals i d'ecoeficiència en els edificis

D 21/2006 (DOGC 16/02/2006) i D111/2009 (DOGC:16/7/2009)

[Ordenances municipals](#)

Instal·lacions tèrmiques

CTE DB HE 2 Condicions de les instal·lacions tèrmiques (remet al RITE)

RD 314/2006 (BOE 28/03/2006) i les seves posteriors modificacions.

RITE Reglamento de Instalaciones Térmicas en los Edificios

RD 1027/2007 (BOE: 29/8/2007) i les seves posteriors i modificacions

Requisitos de diseño ecológico aplicables als productes relacionats con la energia

RD 187/2011 (BOE: 3/3/2011)

Criterios higiénico-sanitarios para la prevención y control de la legionelosis

RD 865/2003 (BOE 18/07/2003) i la seva posterior modificació

Reglamento de equipos a presión. Instrucciones técnicas complementarias

RD 809/2021, de 21 de setembre (BOE 11/10/2021)

Condicions higienosanitàries per a la prevenció i el control de la legionel·losi

D 352/2004 (DOGC 29/07/2004)

[Ordenances municipals](#)

Instal·lacions de ventilació

CTE DB HS 3 Qualitat de l'aire interior

RD 314/2006 (BOE 28/03/2006) i les seves posteriors modificacions.

RITE Reglamento de Instalaciones Térmicas en los Edificios

RD 1027/2007 (BOE: 29/8/2007) i les seves posteriors i modificacions

CTE DB SI 3.7 Control de fums

RD 314/2006 (BOE 28/03/2006) i les seves posteriors modificacions.

Reglamento de seguridad en caso de incendios en establecimientos industriales, RSCIEI

RD 2267/2004, (BOE: 17/12/2004) i les seves posteriors modificacions

[Ordenances municipals](#)

Instal·lacions de combustibles

Gas natural i GLP

Reglamento técnico de distribución y utilización de combustibles gaseosos y sus instrucciones técnicas complementarias.

ITC-ICG 03 Instalaciones de almacenamiento de gases licuados del petróleo (GLP) en depósitos fijos

ITC-ICG 06 Instalaciones de almacenamiento de gases licuados del petróleo (GLP) para uso propio

ITC-ICG 07 Instalaciones receptoras de combustibles gaseosos

RD 919/2006 (BOE: 4/9/2006) i les seves posteriors modificacions

Reglamento general del servicio público de gases combustibles

D 2913/1973 (BOE: 21/11/73) i les seves posteriors modificacions, derogat en tot allò que contradiguin o s'oposin al que es disposa al "Reglamento técnico de distribución y utilización de combustibles gaseosos y sus instrucciones técnicas complementarias", aprovat pel RD 919/2006

Reglamento de redes y acometidas de combustibles gaseosos e instrucciones

O 18/11/74 (BOE: 6/12/74) i les seves posteriors modificacions, derogat en tot allò que contradiguin o s'oposin al que es disposa al "Reglamento técnico de distribución y utilización de combustibles gaseosos y sus instrucciones técnicas complementarias", aprovat pel RD 919/2006

Instal·lacions d'electricitat

REBT Reglamento electrotécnico para baja tensión. Instrucciones Técnicas Complementarias

RD 842/2002 (BOE 18/09/02)

Instrucción Técnica complementaria (ITC) BT 52 "Instalaciones con fines especiales. Infraestructura para la recarga de vehículos eléctricos", del Reglamento electrotécnico de baja tensión, y se modifican otras instrucciones técnicas complementarias del mismo.

RD 1053/2014 (BOE 31/12/2014)

CTE DB HE-5 Contribució fotovoltaica mínima d'energia elèctrica

RD 314/2006 (BOE 28/03/2006) i les seves modificacions.

Actividades de transporte, distribución, comercialización, suministro y procedimientos de autorización de instalaciones de energía eléctrica

RD 1955/2000 (BOE: 27/12/2000). Obligació de centre de transformació, distàncies línies elèctriques

Reglamento de condiciones técnicas y garantías de seguridad en líneas eléctricas de alta tensión y sus instrucciones técnicas complementarias, ITC-LAT 01 a 09

RD 223/2008 (BOE: 19/3/2008).

Reglamento sobre condiciones técnicas y garantías de seguridad en centrales eléctricas y centros de transformación

RD 337/2014 (BOE: 9/6/2014)

Normas sobre ventilación y acceso de ciertos centros de transformación

Resolució 19/6/1984 (BOE: 26/6/84)

Conexión a red de instalaciones de producción de energía eléctrica de pequeña potencia

RD 1699/2011 (BOE: 8/12/2011)

Procediment administratiu aplicable a les instal·lacions solars fotovoltaiques connectades a la xarxa elèctrica

D 352/2001, de 18 de setembre (DOGC 02.01.02)

Normes Tècniques particulars de FECSA-ENDESA relatives a les instal·lacions de xarxa i a les instal·lacions d'enllaç

Resolució ECF/4548/2006 (DOGC 22/2/2007)

Procediment a seguir en les inspeccions a realitzar pels organismes de control que afecten a les instal·lacions en ús no inscrites al Registre d'instal·lacions tècniques de seguretat industrial de Catalunya (RITSIC)

Instrucció 1/2015, de 12 de març de la Direcció General d'Energia i Mines

Certificat sobre compliment de les distàncies reglamentàries d'obres i construccions a línies elèctriques

Resolució 4/11/1988 (DOGC 30/11/1988)

Condicions i procediment a seguir per fer modificacions en instal·lacions d'enllaç elèctriques de baixa tensió

Instrucció 3/2014, de 20 de març, de la Direcció General d'Energia i Mines

Instal·lacions d'il·luminació

CTE DB HE-3 Eficiència energètica de las instalaciones de iluminación

RD 314/2006 (BOE 28/03/2006) i les seves modificacions. Actualització DB HE: Orden FOM/ 1635/2013, (BOE 12/09/2013) amb correcció d'errades (BOE 08/11/2013)

CTE DB SUA-4 Seguretat enfront al risc causat per il·luminació inadequada

RD 314/2006 (BOE 28/03/2006) i les seves modificacions.

REBT ITC-28 Instal·lacions en locals de pública concurrència

RD 842/2002 (BOE 18/09/02)

Llei d'ordenació ambiental de l'enllumenament per a la protecció del medi nocturn

Llei 6/2001 (DOGC 12/6/2001) i les seves modificació

Instal·lacions de telecomunicacions

Infraestructuras comunes en los edificios para el acceso a los servicios de telecomunicación

RD Ley 1/98 de 27 de febrero (BOE: 28/02/98); modificació Ley 10/2005 (BOE 15/06/2005); modificació Ley 38/99 (BOE 6/11/99).

Reglamento regulador de las infraestructuras comunes de telecomunicaciones para el acceso a los servicios de telecomunicación en el interior de las edificaciones

RD 346/2011 (BOE 1/04/2011)

Orden CTE/1296/2003, por la que se desarrolla el reglamento regulador de las infraestructuras comunes de telecomunicaciones para el acceso a los servicios de telecomunicación en el interior de las edificaciones, aprobado por el RD 346/2011

ITC/1644/2011, de 10 de juny. (BOE 16/6/2011)

Procedimiento a seguir en las instalaciones colectivas de recepción de televisión en el proceso de su adecuación para la recepción de TDT y se modifican determinados aspectos administrativos y técnicos de las infraestructuras comunes de telecomunicación en el interior de los edificios

Ordre ITC/1077/2006 (BOE: 13/4/2006)

Instal·lacions de protecció contra incendis

RIPCI Reglamento de Instalaciones de Protección Contra Incendios

RD 513/2017 (BOE 12/6/2017)

Normas de procedimiento y desarrollo del RD 1942/93 y es revisa el Anejo y sus apéndices

O 16.04.98 (BOE: 20.04.98)

CTE DB SI 4 Instal·lacions de protecció en cas d'incendi

RD 314/2006 (BOE 28/03/2006) i les seves modificacions.

Reglamento de seguridad en caso de incendios en establecimientos industriales, RSCIEI

RD 2267/2004, (BOE: 17/12/2004)

Instal·lacions de protecció al llamp

CTE DB SUA-8 i Annex B Seguretat enfront al risc causat per l'acció del llamp

RD 314/2006 (BOE 28/03/2006) i les seves modificacions.

Certificació energètica dels edificis

Procedimiento Básico para la certificación energética de los edificios

Real Decreto 235/2013 (BOE 13/4/2013)

Control de qualitat

Marc general

Código Técnico de la Edificación, CTE

RD 314/2006 (BOE 28/03/2006) i les seves modificacions. Actualització DB HE: Orden FOM/ 1635/2013, (BOE 12/09/2013) amb correcció d'errades (BOE 08/11/2013)

EHE-08 Instrucción de hormigón estructural. Capítulo 8. Control

RD 1247/2008 , de 18 de julio (BOE 22/08/2008)

Control de qualitat en l'edificació d'habitatges

D 375/1988 (DOGC: 28/12/88) correcció d'errades (DOGC: 24/2/89) desplegament (DOGC: 24/2/89, 11/10/89, 22/6/92 i 12/9/94)

Normatives de productes, equips i sistemes (no exhaustiu)

Disposiciones para la libre circulación de los productos de construcción

RD 1630/1992, de 29 de desembre, de transposició de la Directiva 89/106/CEE, modificat pel RD 1329/1995.

Clasificación de los productos de construcción y de los elementos constructivos en función de sus propiedades de reacción y de resistencia frente al fuego

RD 842/2013 (BOE: 23/11/2013)

Actualización de las fichas de autorización de uso de sistemas de forjados

R 30/1/1997 (BOE: 6/3/97). *Sempre que no hagin de disposar de marcatge CE, segons estableix l'EHE-08.*

UC-85 recomanacions sobre l'ús de cendres volants en el formigó

O 12/4/1985 (DOGC: 3/5/85)

RC-16 Instrucción para la recepción de cementos

RD 256/2016 (BOE: 25/6/2016)

Criteris d'utilització en l'obra pública de determinats productes utilitzats en l'edificació

R 22/6/1998 (DOGC 3/8/98)

Gestió de residus de construcció i enderross

Text refós de la Llei reguladora dels residus

Decret Legislatiu 1/2009, de 21 de juliol (DOGC 28/7/2009)

Regulador de la producció i gestió de los residuos de construcción y demolición

RD 105/2008, d'1 de febrer (BOE 13/02/2008)

Programa de gestió de residus de la construcció de Catalunya (PROGROC), es regula la producció i gestió de residus de la construcció i demolició, i el cànon sobre la deposició controlada dels residus de la construcció.

D 89/2010, 26 juliol, (DOGC 6/07/2010)

Programa de Prevención y Gestión de Residuos y Recursos de Catalunya (PRECAT 20)

RD 2010/2018, del 6 d'abril (BOE 16/4/2018)

Operaciones de valorización y eliminación de residuos y la lista europea de residuos

O MAM/304/2002, de 8 febrer (BOE 16/3/2002)

Residuos y suelos contaminados

Llei 22/2011 , de 28 de juliol (BOE 29/7/2011)

Llibre de l'edifici

Ley de Ordenación de la Edificación, LOE

Llei 38/1999 (BOE 06/11/99); Modificació: Llei 52/2002,(BOE 31/12/02); Modificació pels Pressupostos generals de l'estat per a l'any 2003. art. 105

Código Técnico de la Edificación, CTE

RD 314/2006 (BOE 28/03/2006) i les seves modificacions

Llibre de l'edifici per edificis d'habitatge

D 67/2015 (DOGC 7/8/2015)

II. DOCUMENTACIÓ GRÀFICA

DG. DOCUMENTACIÓ GRÀFICA

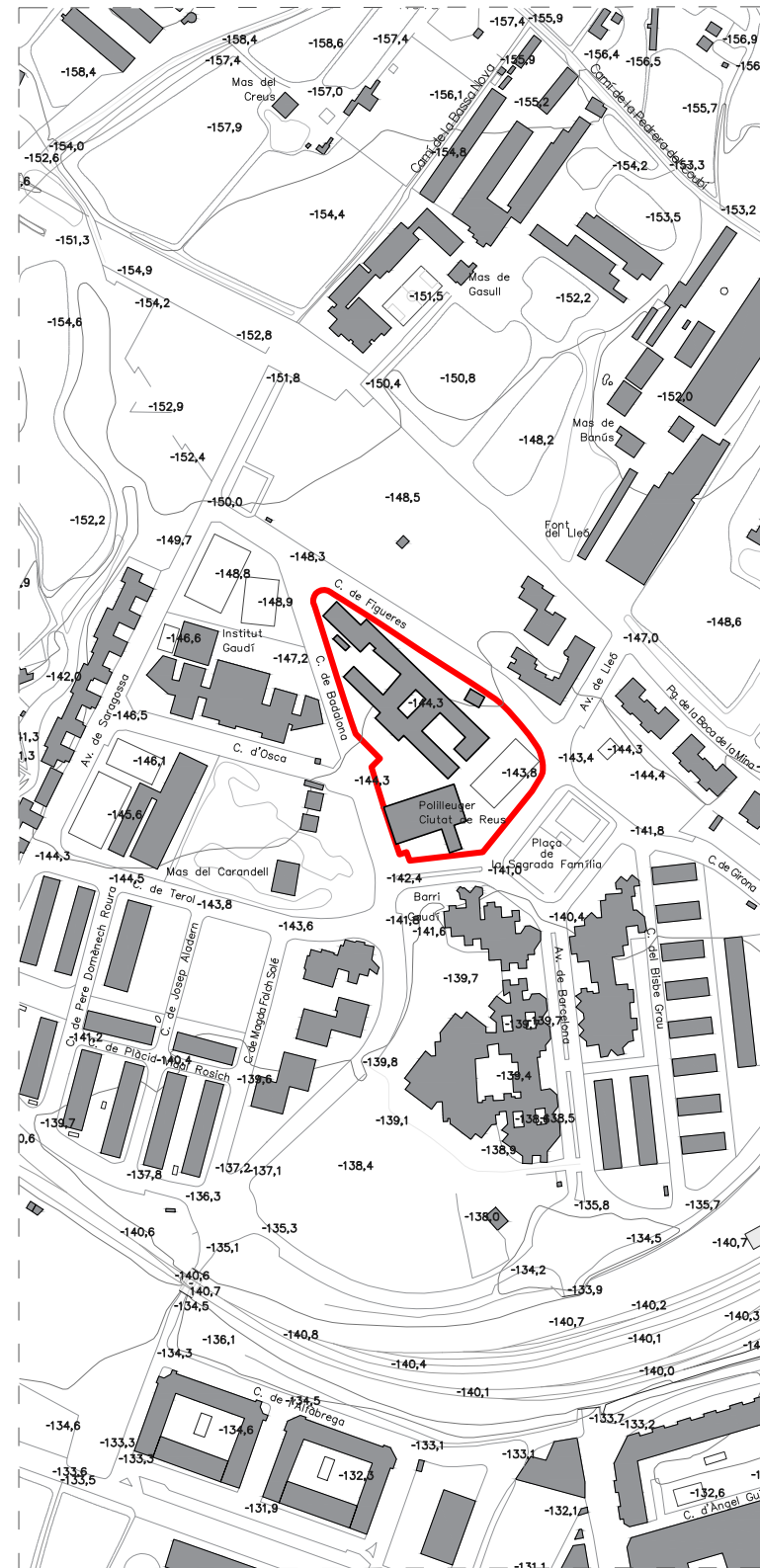

CENTRE D'EDUCACIÓ ESPECIAL FONT DEL LLEÓ / REUS

ACTUACIÓ:

CAPITOL	DESCRIPCIÓ	NÚM.FULLS
DG U	DEFINICIÓ GENERAL DEL PROJECTE EN RELACIÓ A L'ENTORN	
	U.01 SITUACIÓ I INDEX	1
	U.02 EMPLAÇAMENT	2
DG A	DEFINICIÓ GENERAL DEL PROJECTE	
	A.01 ESTAT ACTUAL	
	A.01.1 PLANTA ESTAT ACTUAL	3
	A.01.2 ALÇATS ESTAT ACTUAL	4
	A.01.3 INSTAL·LACIONS ESTAT ACTUAL	5
	A.01.4 FOTOGRAFIES ESTAT ACTUAL	6
	A.02 PROPOSTA	
	A.02.1.1 PLANTA IMPLANTACIÓ PROPOSTA	7
	A.02.1.2 PLANTA MÒDUL PROPOSTA	8
	A.02.2 ALÇATS PROPOSTA	9
	A.02.3 SECCIONS PROPOSTA	10
DG 0	TREBALLS PREVIS I REPLANTEIG GENERAL	
	0.01 ENDERROC	11
	0.02 REPLANTEIG I MOVIMENT DE TERRES	12
DG 1	SISTEMA ESTRUCTURAL	
	1.01 FONAMENTACIÓ	13
DG 2	INSTAL·LACIONS	
	2.01 INSTAL·LACIONS	14
	2.02 INSTAL·LACIONS MÒDUL	15
DG 3	SISTEMES D'ENVOLVENT I ACABATS EXTERIORS	
	3.01 ELEMENTS DE PROTECCIÓ EXTERIOR (SERRALLERIA)	16
	3.02 ELEMENTS DE PROTECCIÓ EXTERIOR (SERRALLERIA)	17
DG I	SEGURETAT	
	I.01 SEGURETAT EN CAS D'INCENDI	18
	I.02 ESTUDI BÀSIC DE SEGURETAT I SALUT	19

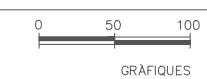

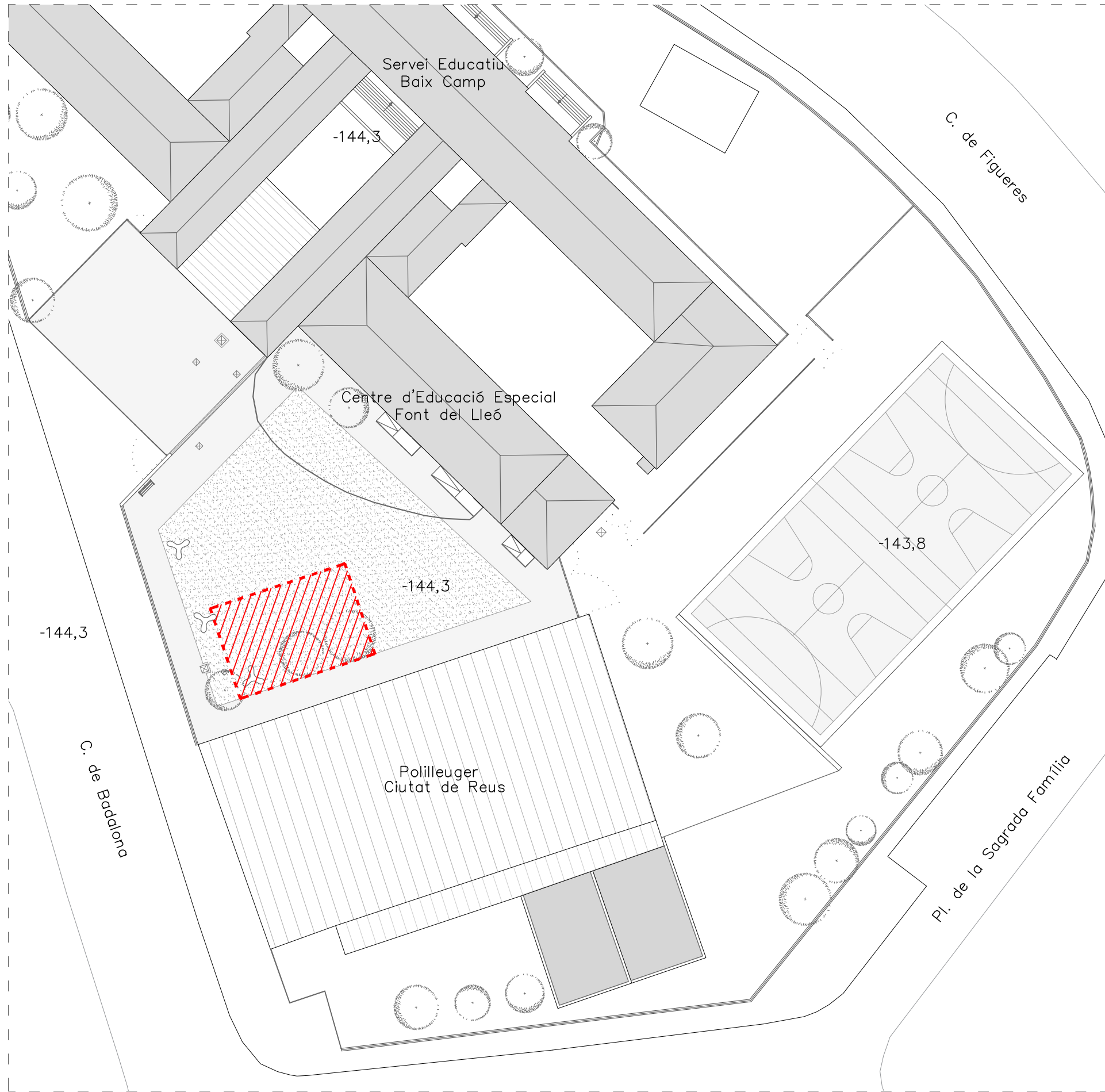

NORMATIVA URBANÍSTICA
PLA D'ORDENACIÓ URBANÍSTICA MUNICIPAL. APROVACIÓ DEFINITIVA 11 Març 1999
CLAU SÒL URBÀ - EQUIPAMENTS



Pla General



Vista aèrea



Vista aèrea

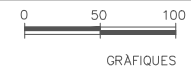
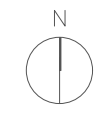

NOM DEL PLANOL: DEFINICIÓ GENERAL DEL PROJECTE EN RELACIÓ A L'ENTORN EMPLAÇAMENT	DATA: ABRIL 2024	CAPITOL U
	NOM FITXER: DG U.02	FULL 2 DE 19

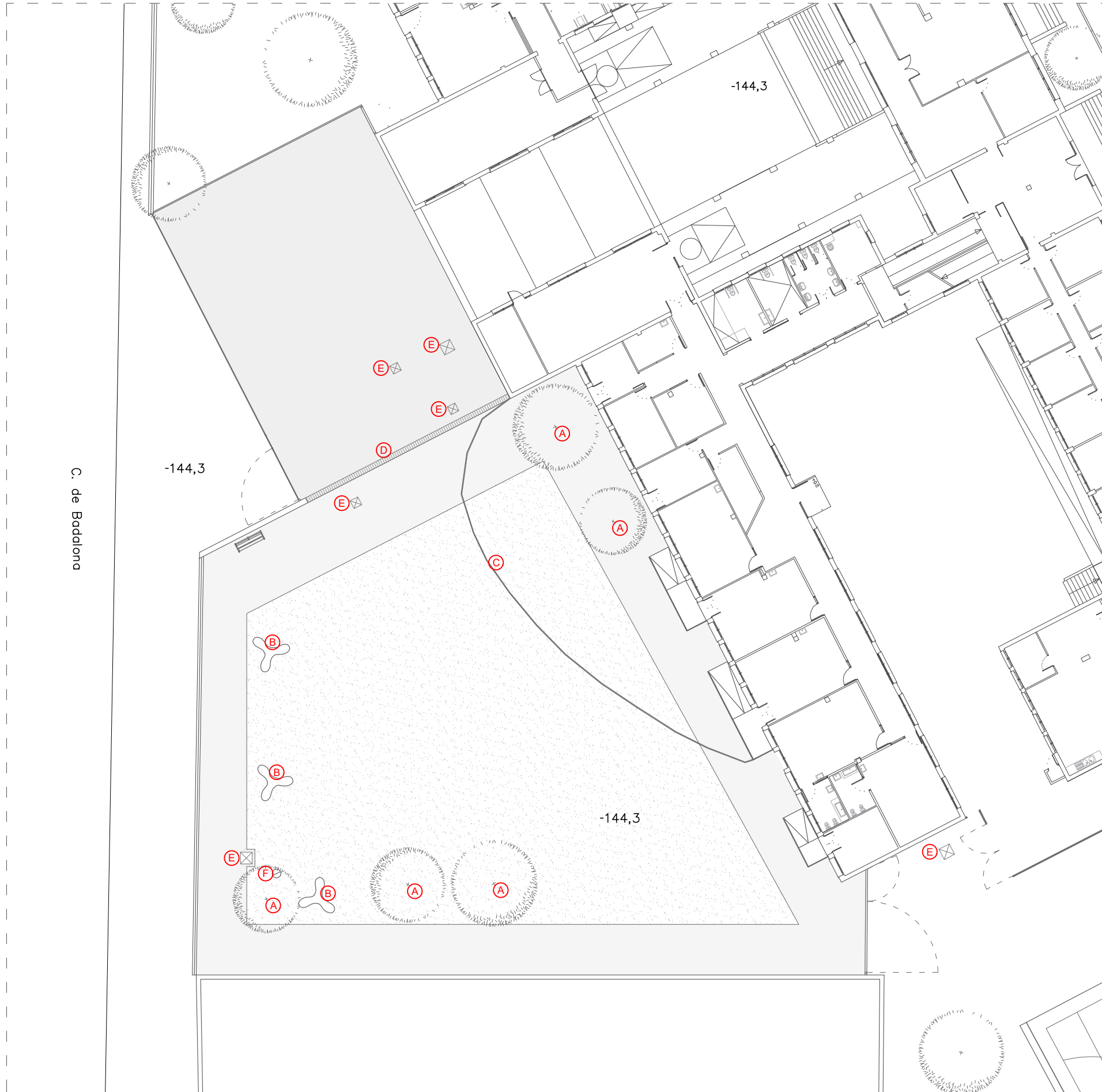

Llegenda proposta

- Ⓐ Arbres plataners existents
- Ⓑ 3 bancs existents
- Ⓒ Tanca de separació de patis existent
- Ⓓ Reixa de desaiqüe
- Ⓔ Arquetes d'instal.lacions
- Ⓕ Farola existent



- Centre d'Educació Especial Font del Lleó ■
- CEIP Ciutat de Reus ■
- Menjador ■
- Serveis Educatius Baix Camp ■
- Escola Bressol La Ginesta ■
- Pol·líeuger Ciutat de Reus ■

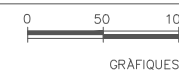

NOM DEL PLANOL:
DEFINICIÓ GENERAL DEL PROJECTE
PLANTA ESTAT ACTUAL

DATA:
MARÇ 2024
NOM FITXER:
DG A.01.01

3
CAPITOL
A
FULL 3 DE 19

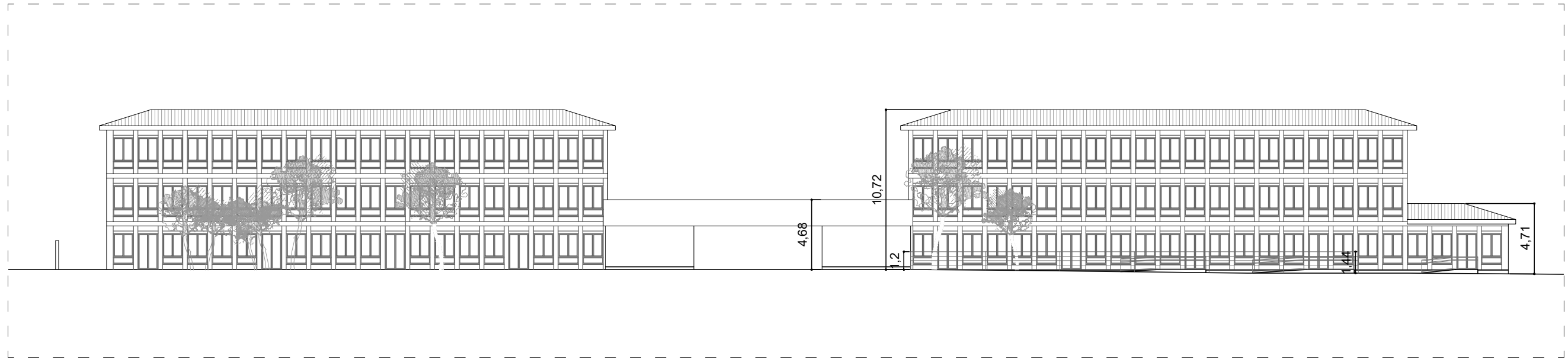

Alçat a-a'

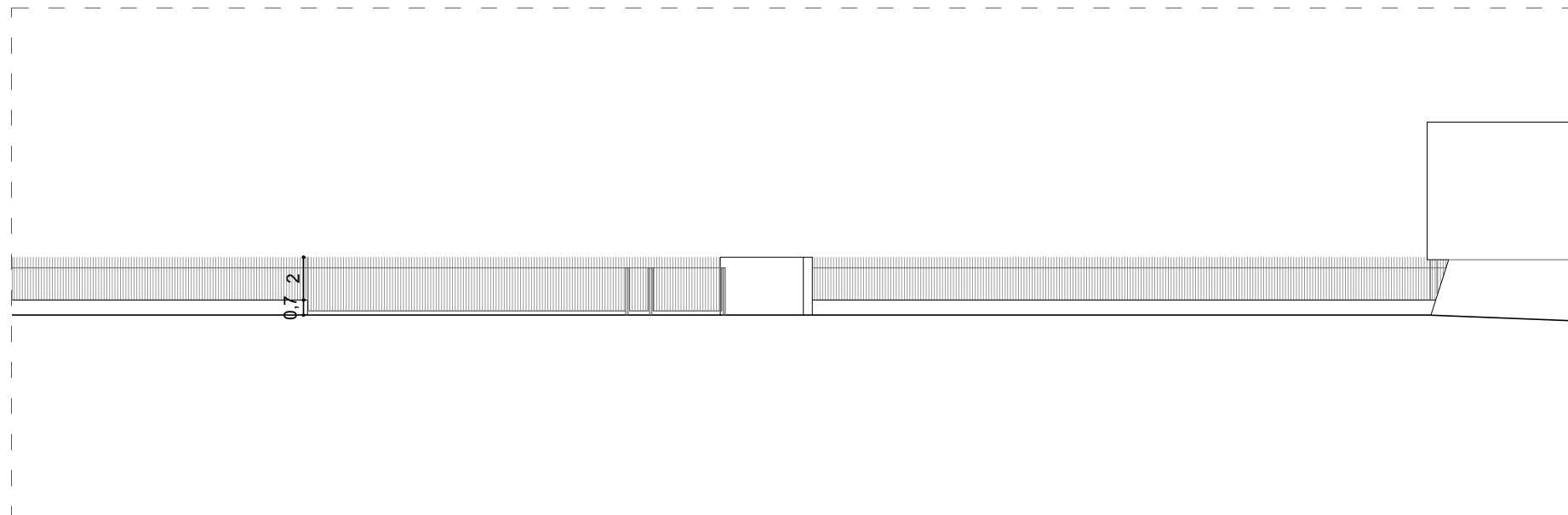

Alçat b-b'

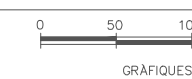
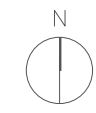
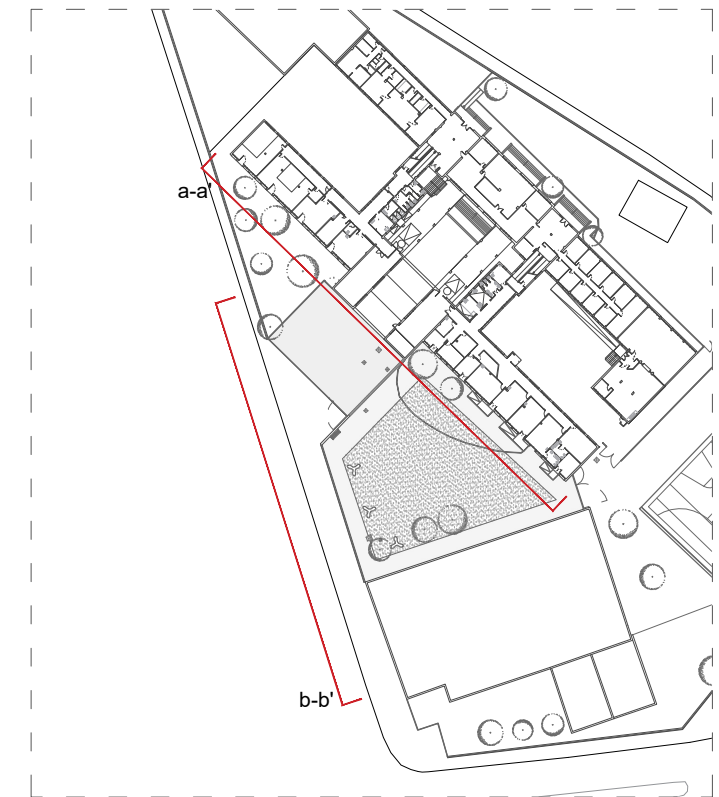

NOM DEL PLANOL: DEFINICIÓ GENERAL DEL PROJECTE ALÇATS ESTAT ACTUAL	DATA: ABRIL 2024 NOM FITXER: DG A.01.02	CAPITOL A FULL 4 DE 19
--	--	------------------------------

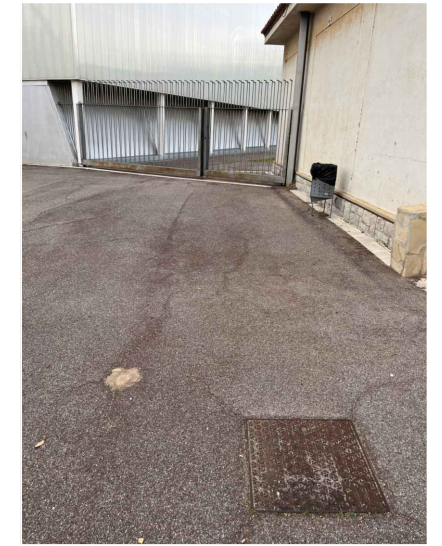
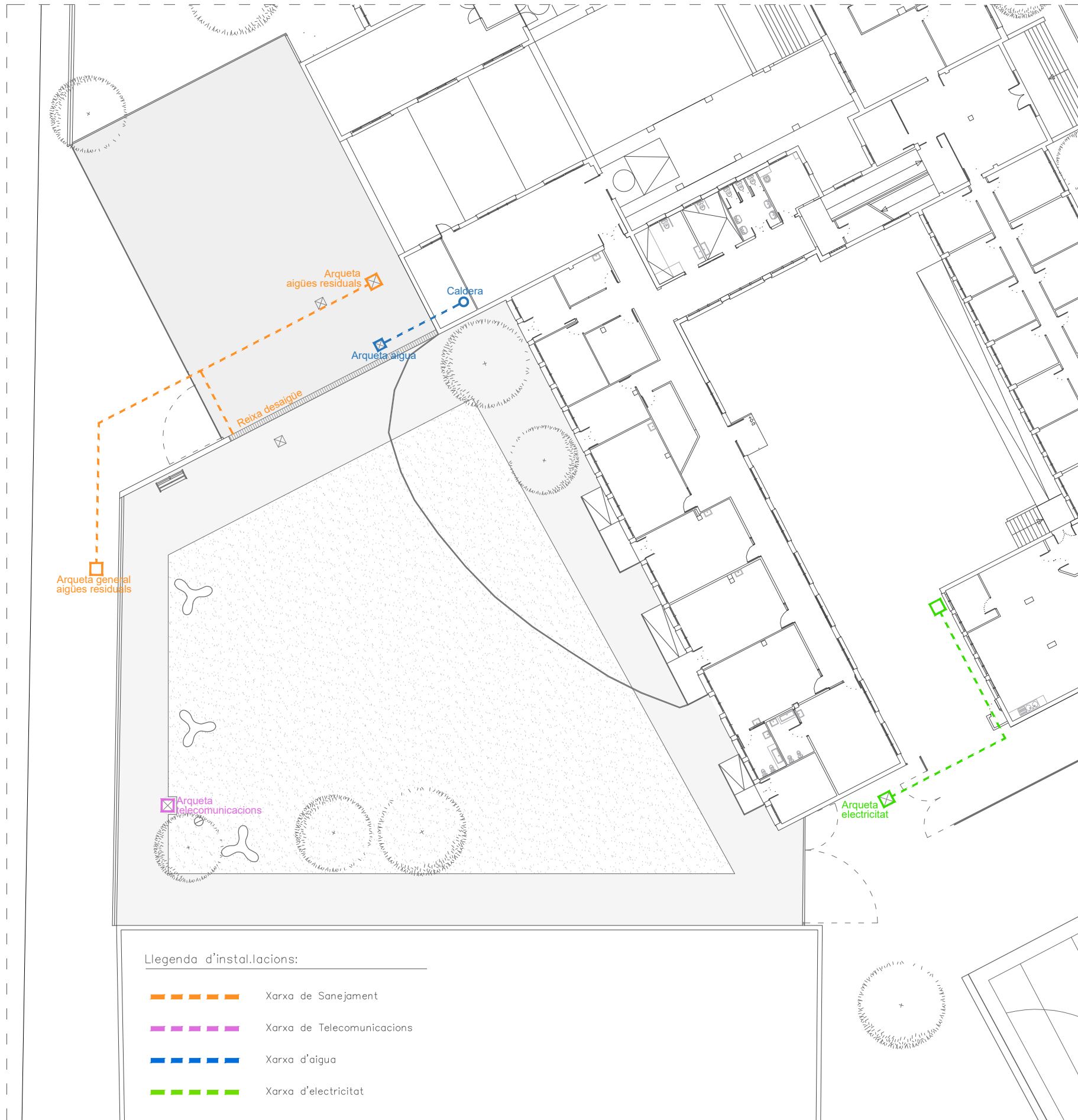

Fotografies instal·lacions estat actual



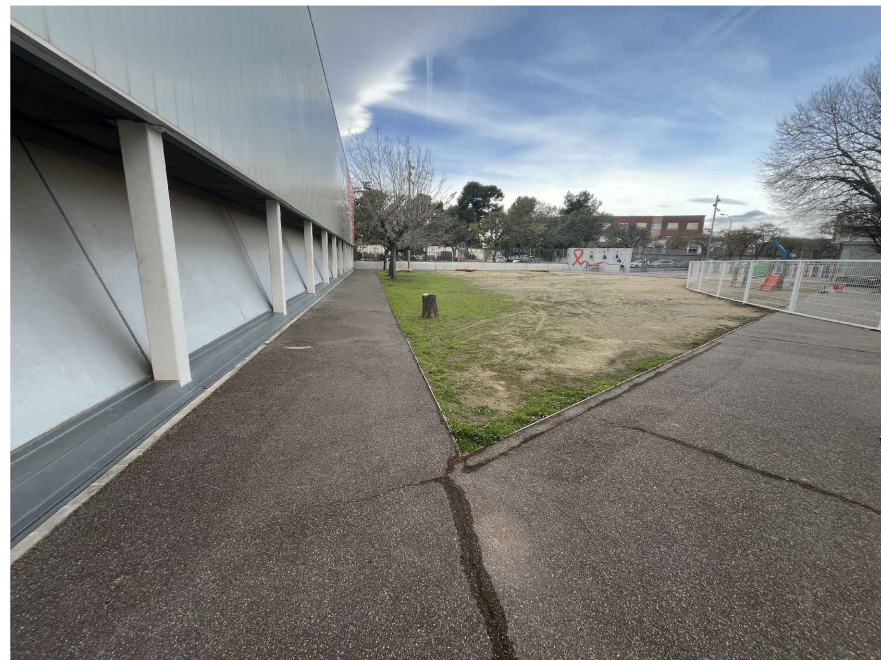

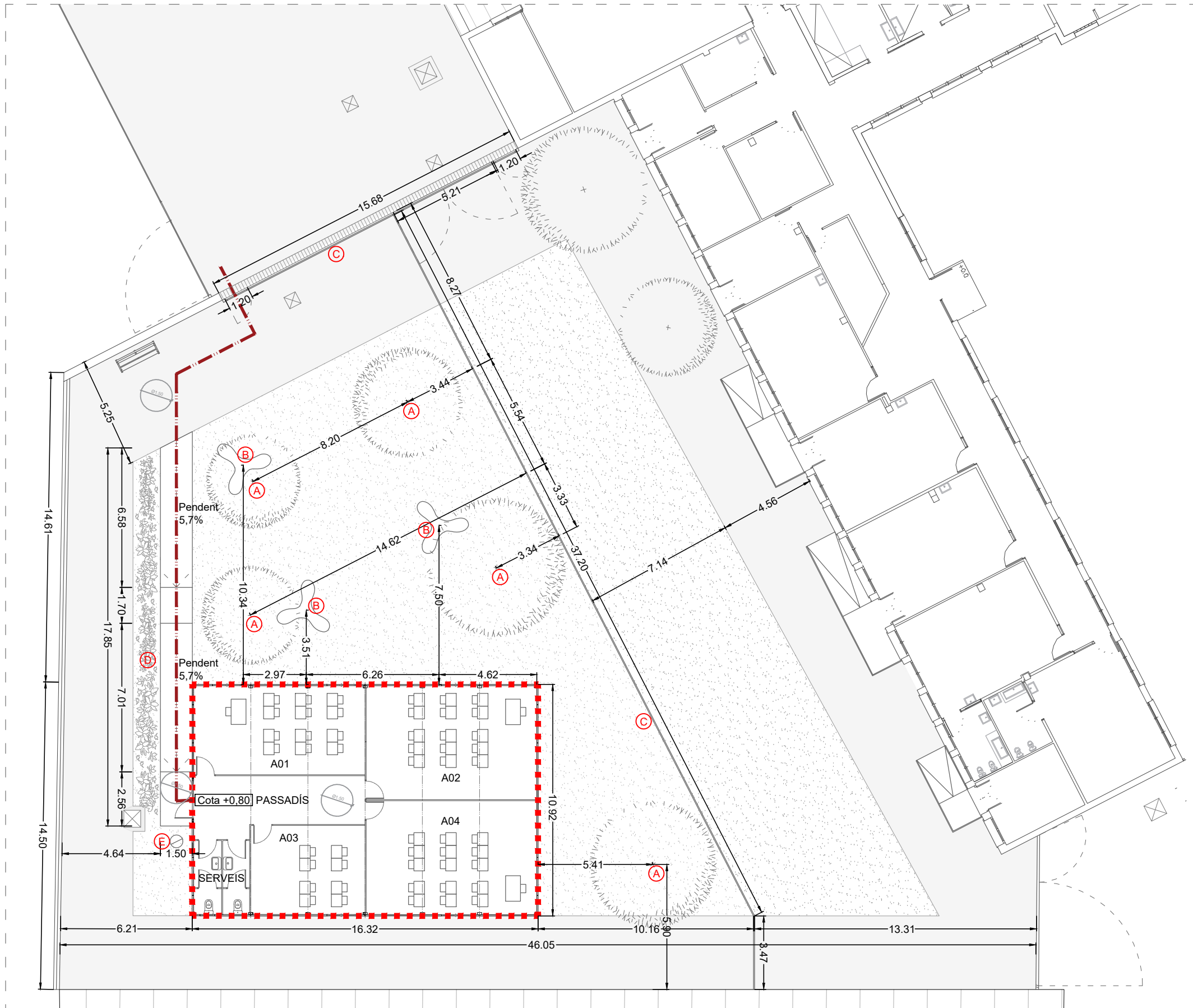

Legenda proposta

- (A) Plantació de 5 arbres plataners de
- (B) Recol.locació de 3 bancs existents
- (C) Construcció de tanca per separació de patis
- (D) Plantació de ... plantes
- (E) Farola existent

- IMPLANTACIÓ MÒDUL
- .-.-.-.- RECORREGUT ACCESIBLE



NOM DEL PLANOL: DEFINICIÓ GENERAL DEL PROJECTE PLANTA IMPLANTACIÓ PROPOSTA		DATA: ABRIL 2024 NOM FITXER: DG A.02.01	CAPITOL A FULL 7 DE 19
--	--	--	------------------------------

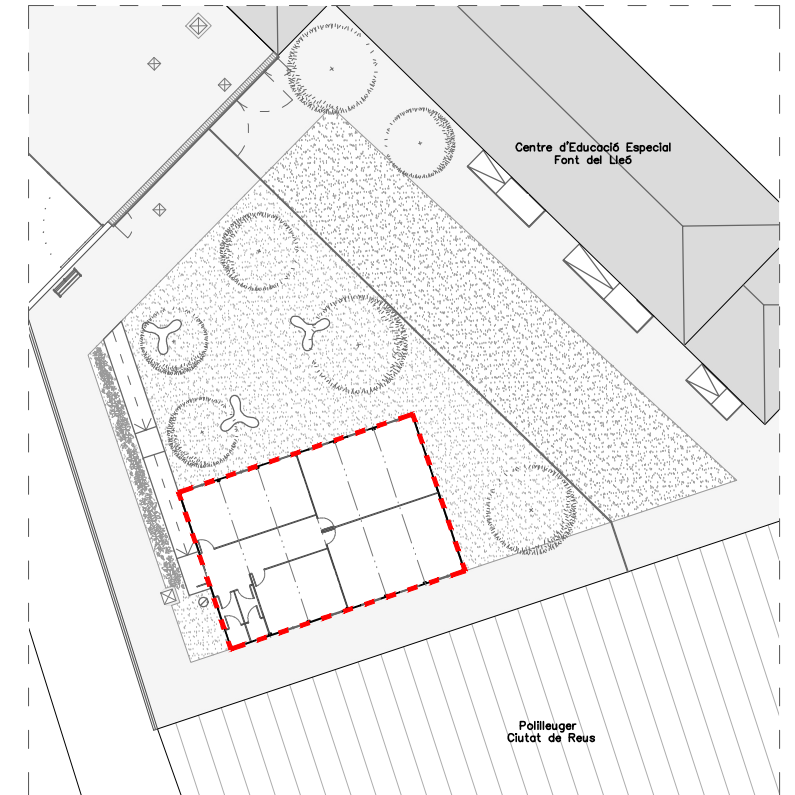
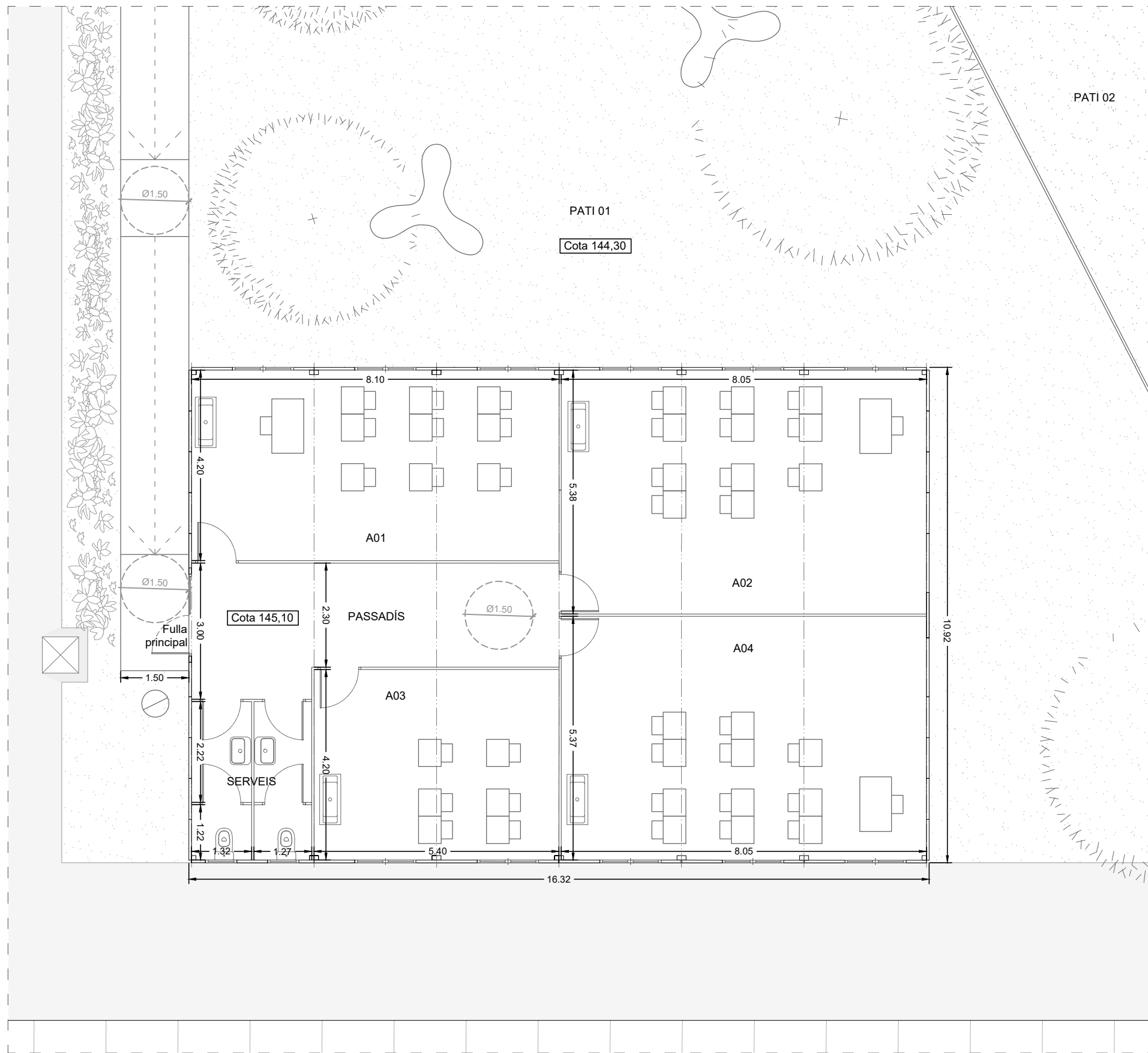

QUADRE DE SUPERFÍCIES

INSTAL·LACIÓ MÒDUL CEE FONT DEL LLEÓ

PLANTA PROPOSTA

		Sup. Útil	Sup. Constr.
A01	Aula 01	34,02 m ²	
A02	Aula 02	43,27 m ²	
A03	Mòdul 03	22,69 m ²	
A04	Aula 04	43,27 m ²	
PASSADÍS	Passadís	20,47 m ²	
SERVEIS	Serveis	9,08 m ²	
TOTAL SUPERFÍCIES MÒDUL		172,80 m²	178,20 m²

Rampa d'accés 27,35 m²

TOTAL SUPERFÍCIES PROPOSTA 205,55 m²

Pati 01 641,00 m²
 Pati 02 495,22 m²

SUPERFÍCIES EXTERIORS 1.163,57 m²

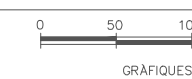

NOM DEL PLANOL: DEFINICIÓ GENERAL DEL PROJECTE PLANTA MÒDUL PROPOSTA	DATA: ABRIL 2024 NOM FITXER: DG A.02.02	CAPITOL A FULL 8 DE 19
--	--	------------------------------

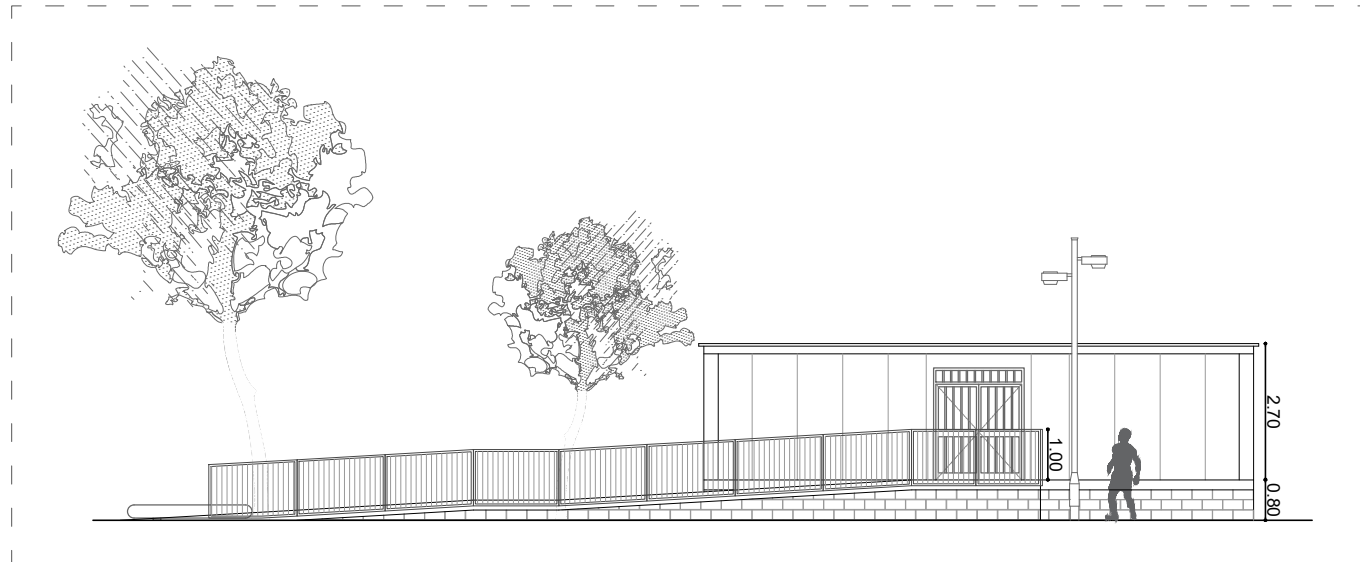

a-a'

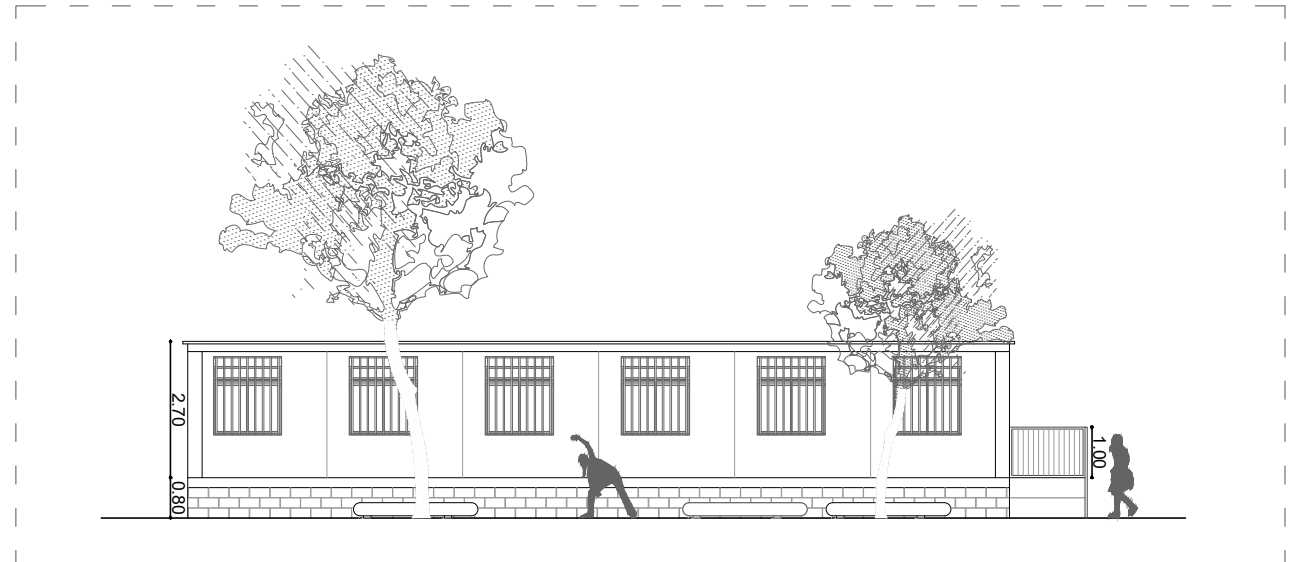

b-b'

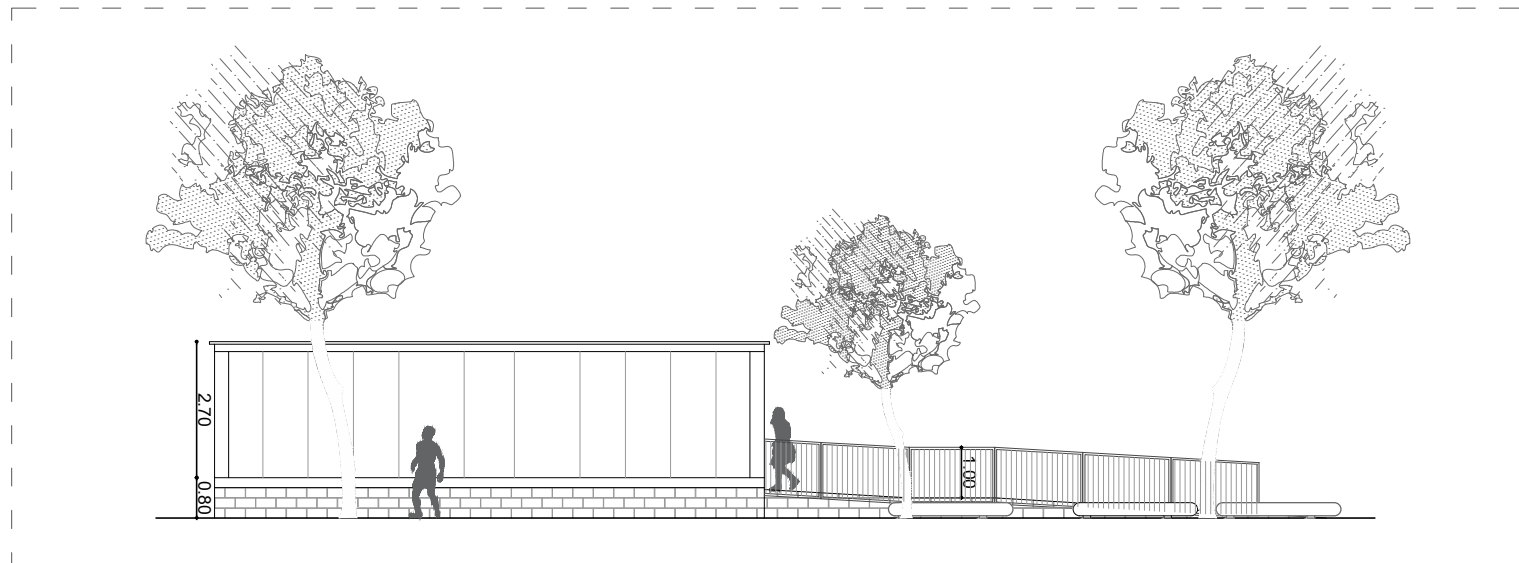

c-c'

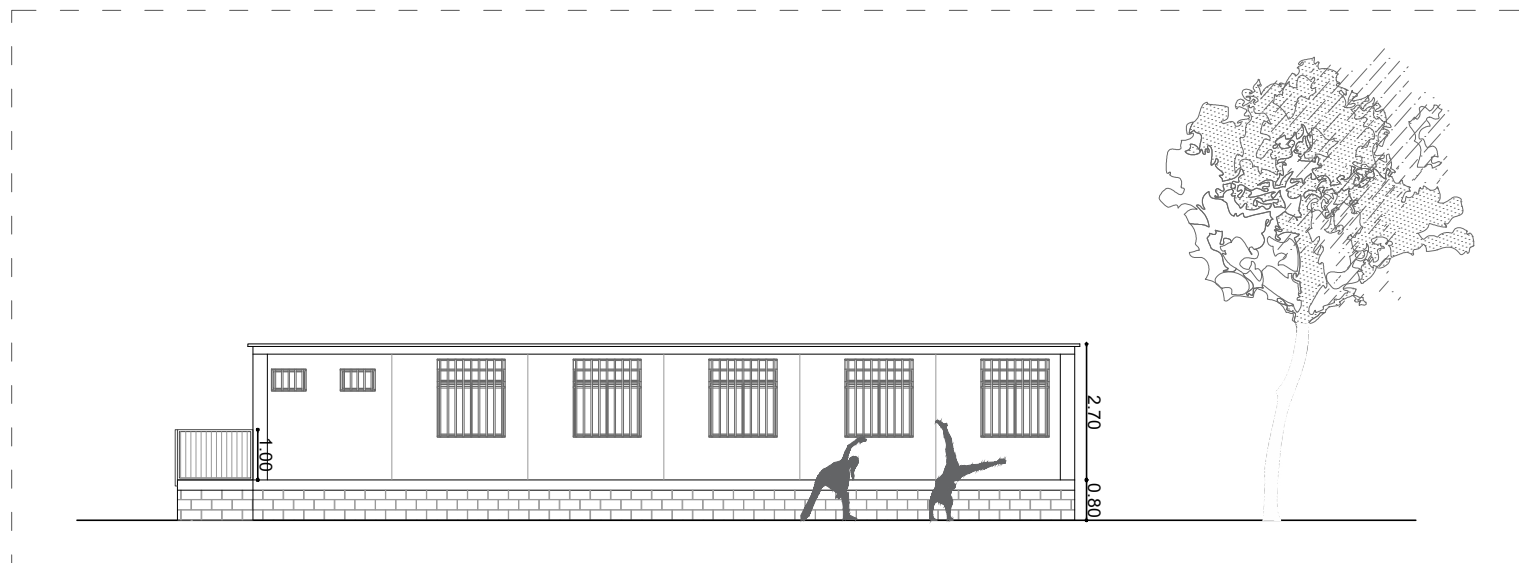

d-d'

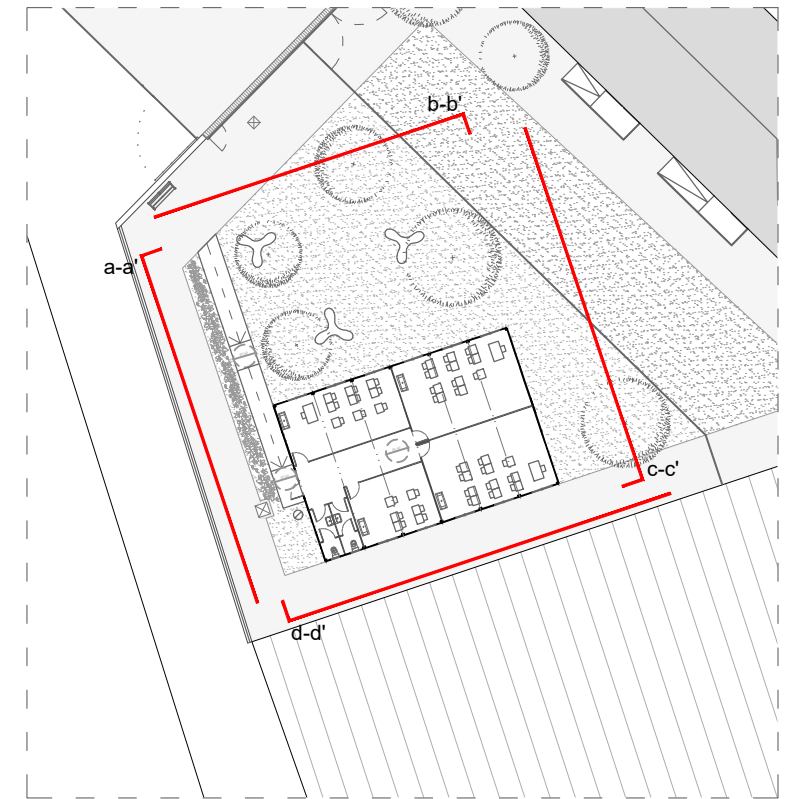



e-e'

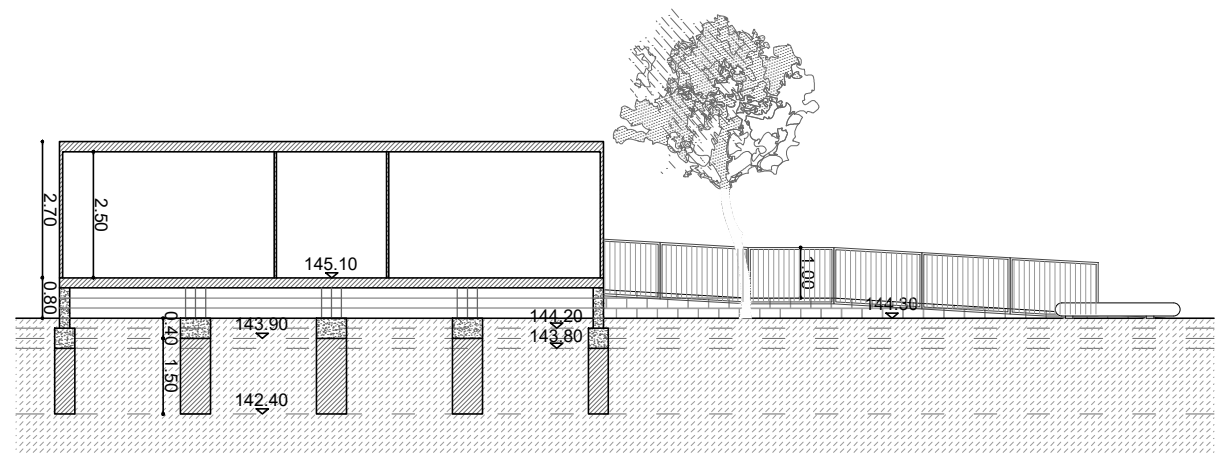

f-f'

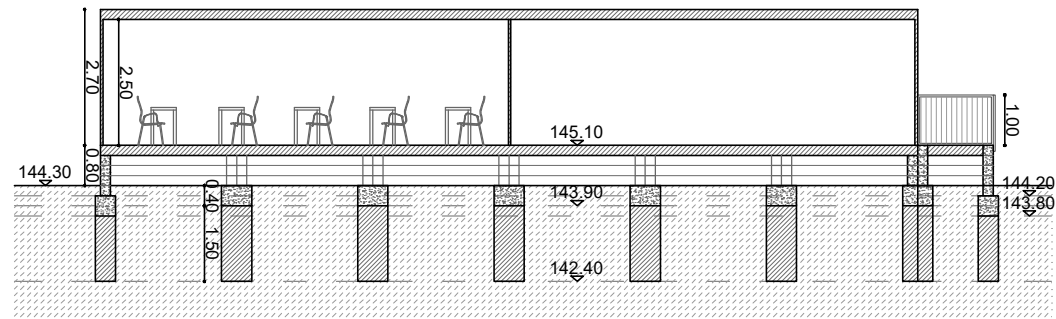

g-g'

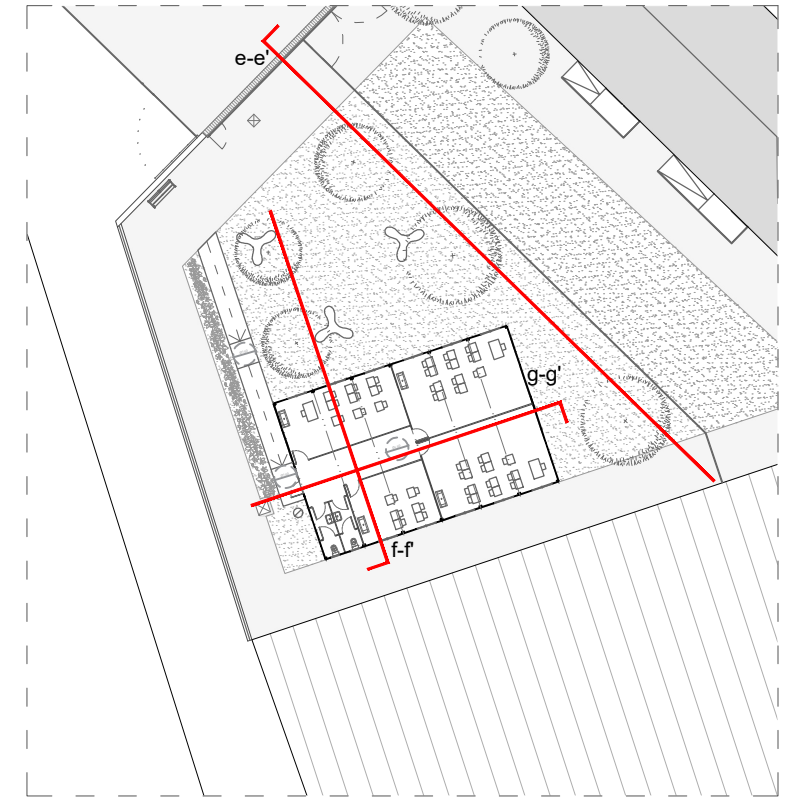

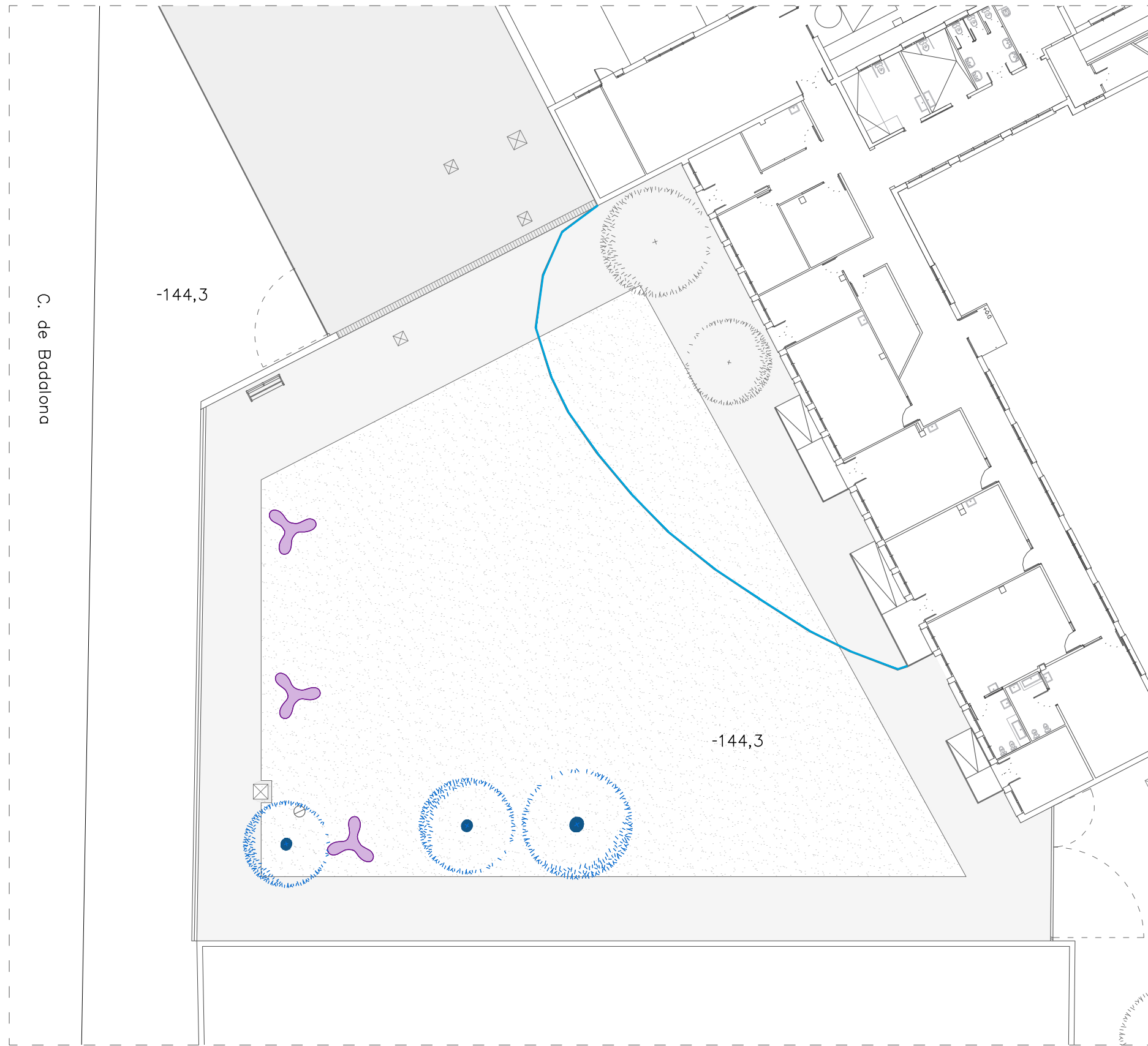

Llegenda d'enderroc:

- Eliminació d'arbres
- Enderroc de la tanca metàl·lica
- Moviment d'objectes

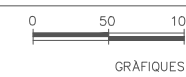

NOM DEL PLANOL: TREBALLS PREVIS ENDERROC		DATA: ABRIL 2024 NOM FITXER: DG 0.01	11 CAPÍTOL 0 FULL 11 DE 19
--	--	---	-------------------------------------

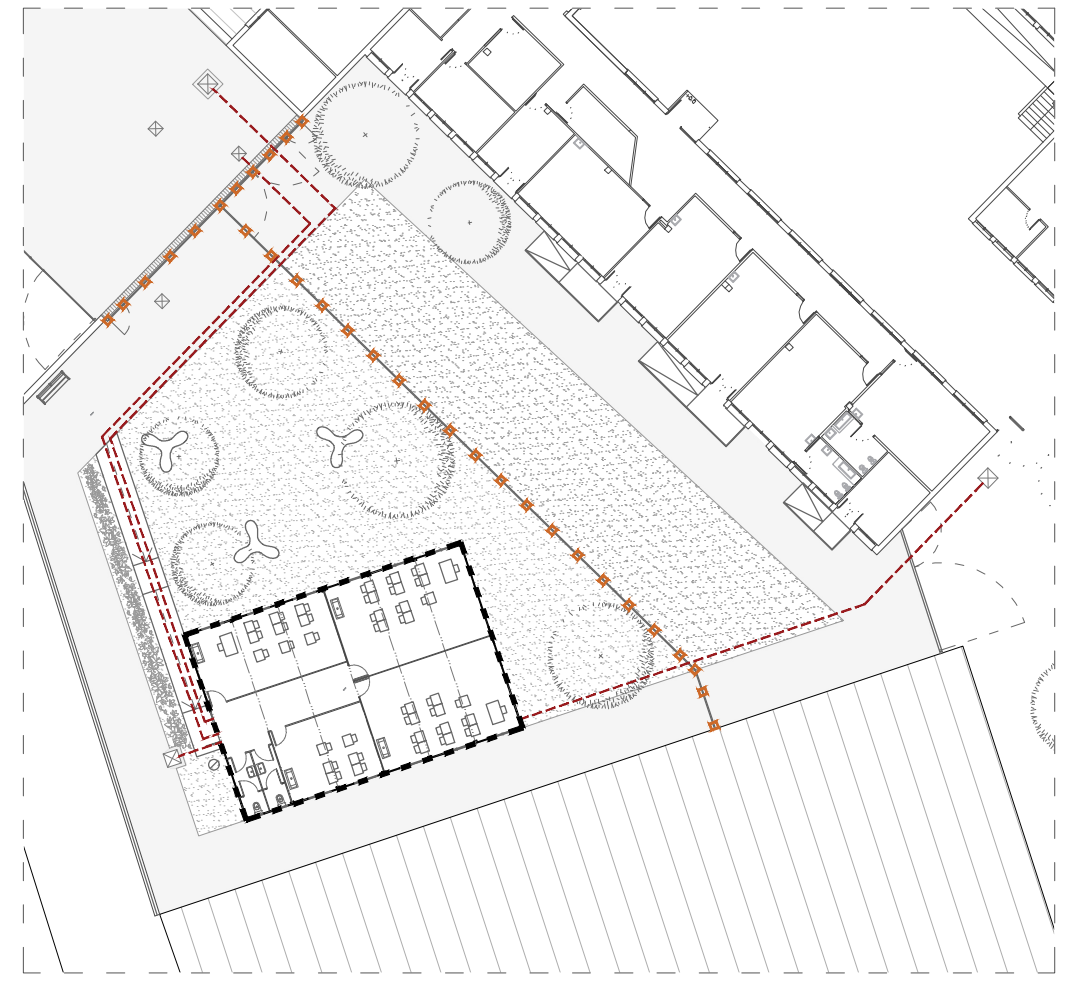
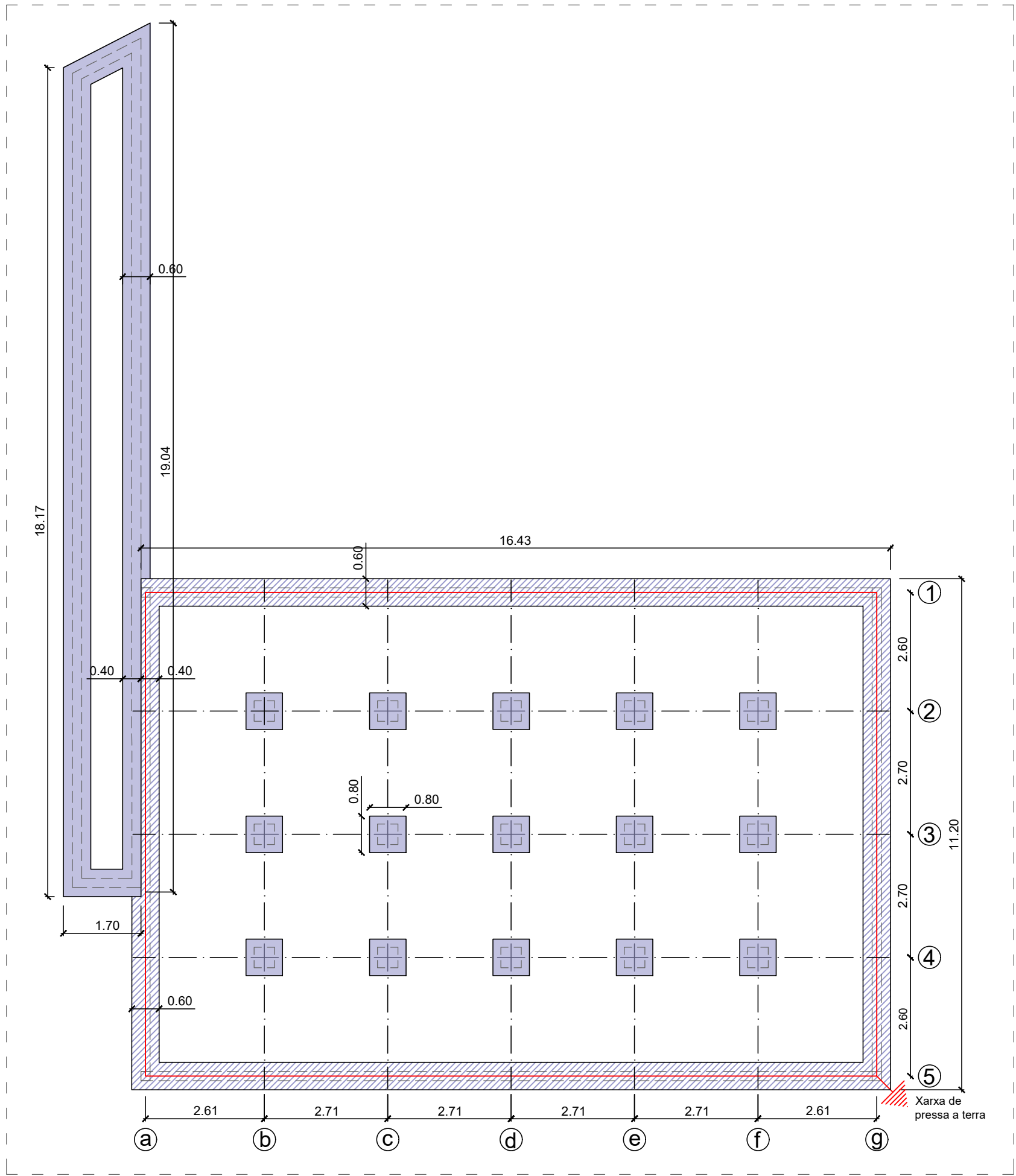

- Àmbit d'actuació
- - - Formació de rases per pas d'instal·lacions
- Moviment de terres per fonamentació de tanca

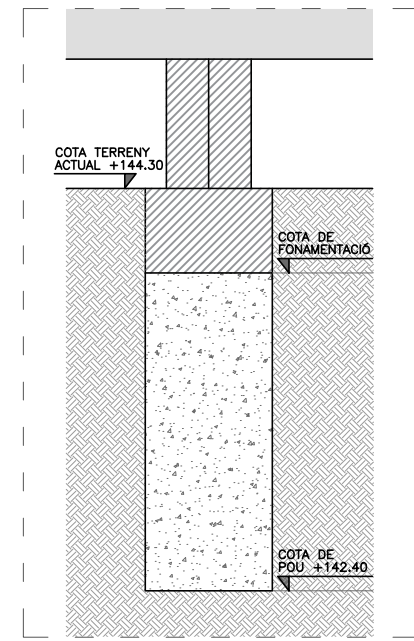

Cota d'excavació:

	COTA TERRENY ACTUAL	COTA DE FONAMENTACIÓ	COTA DE POU
	+ 144.30	+ 143.90	+ 142.40
	+ 144.30	+ 143.80	+ 142.40

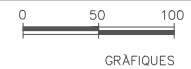

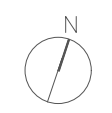
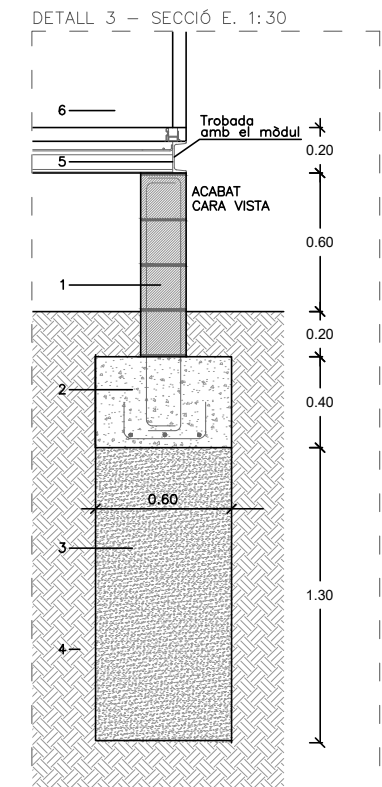
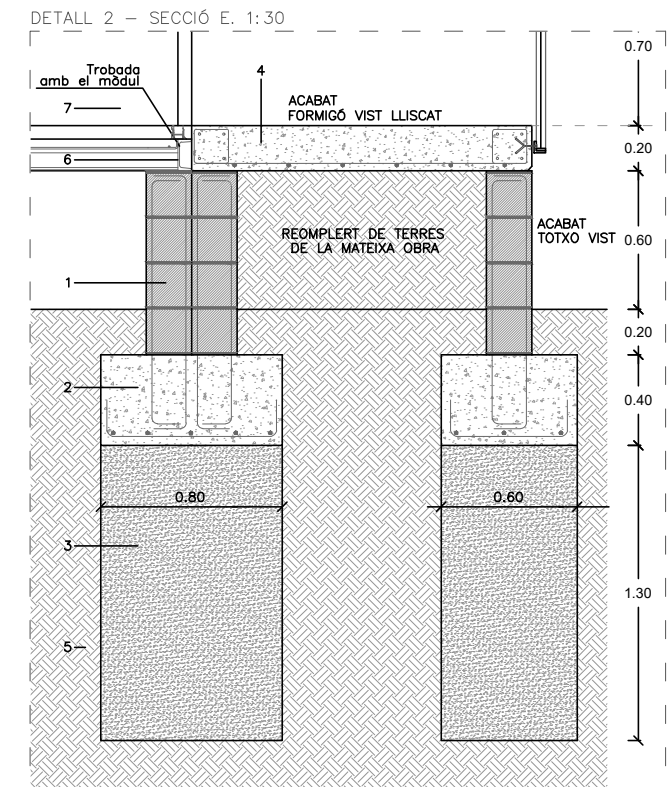
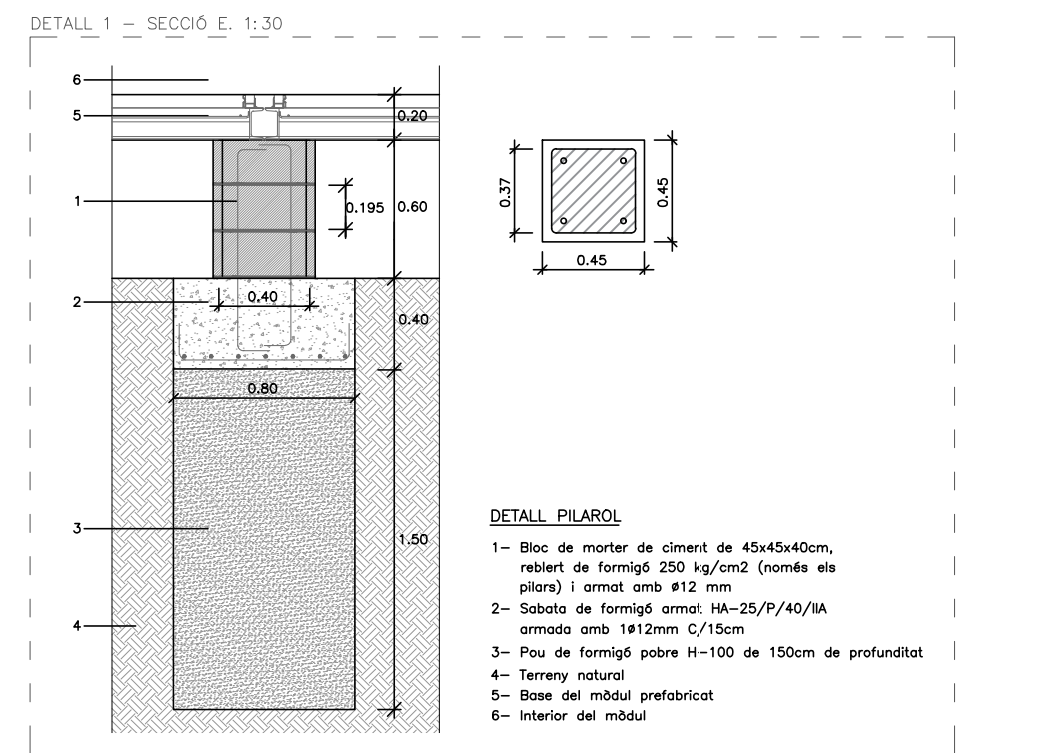
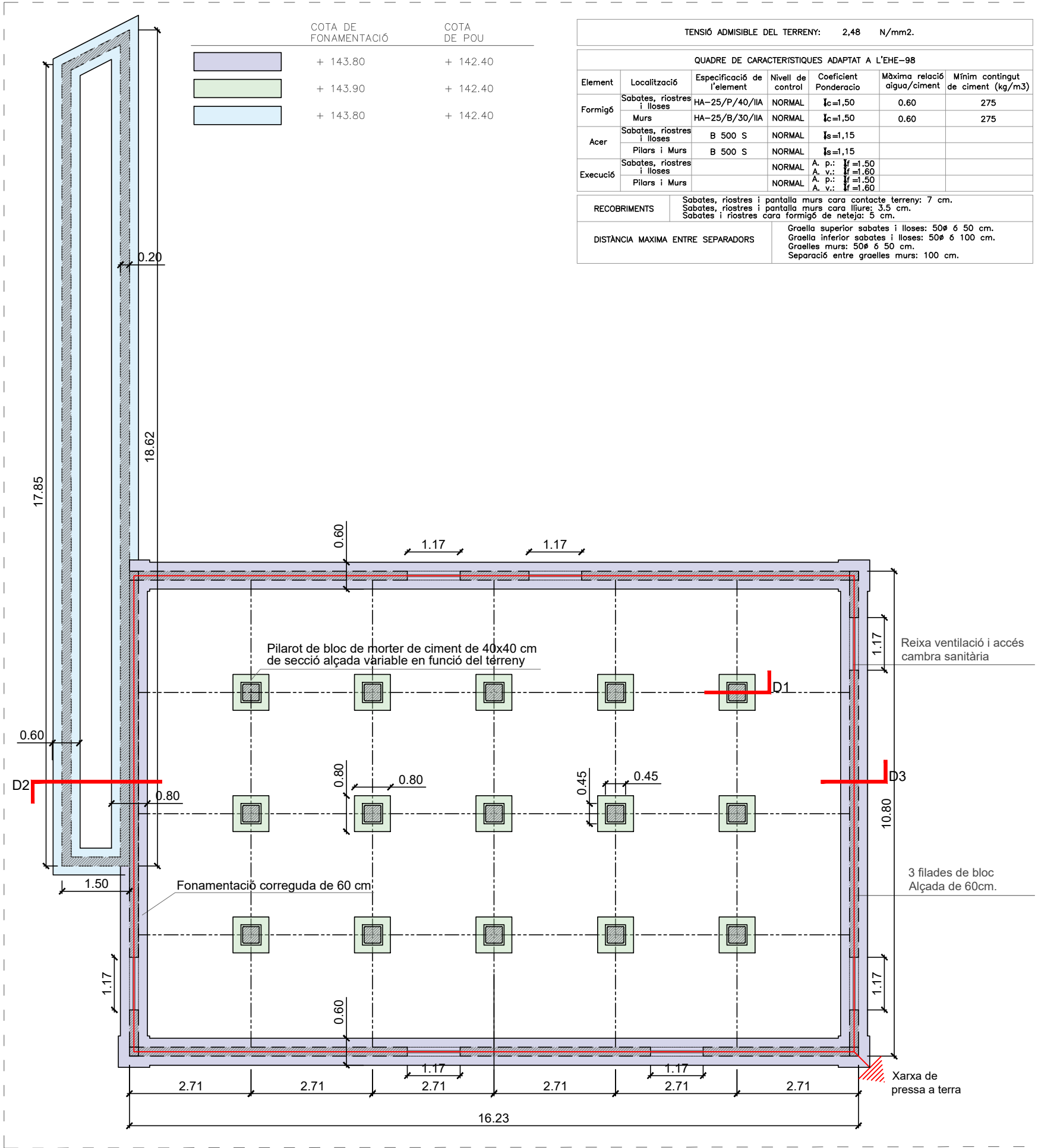

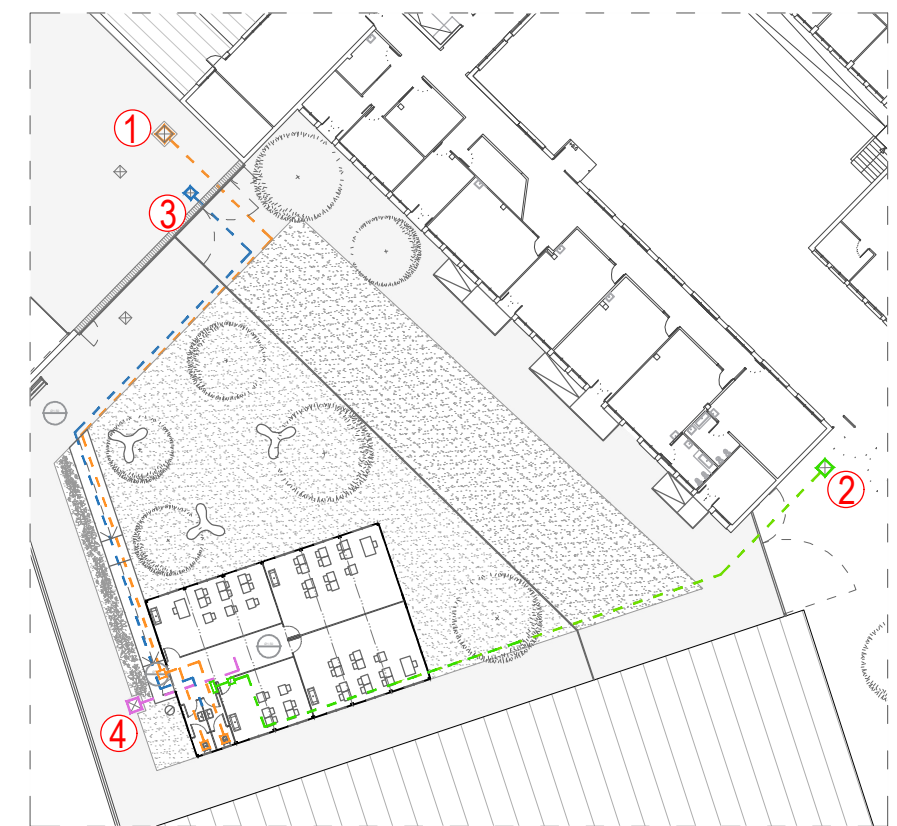
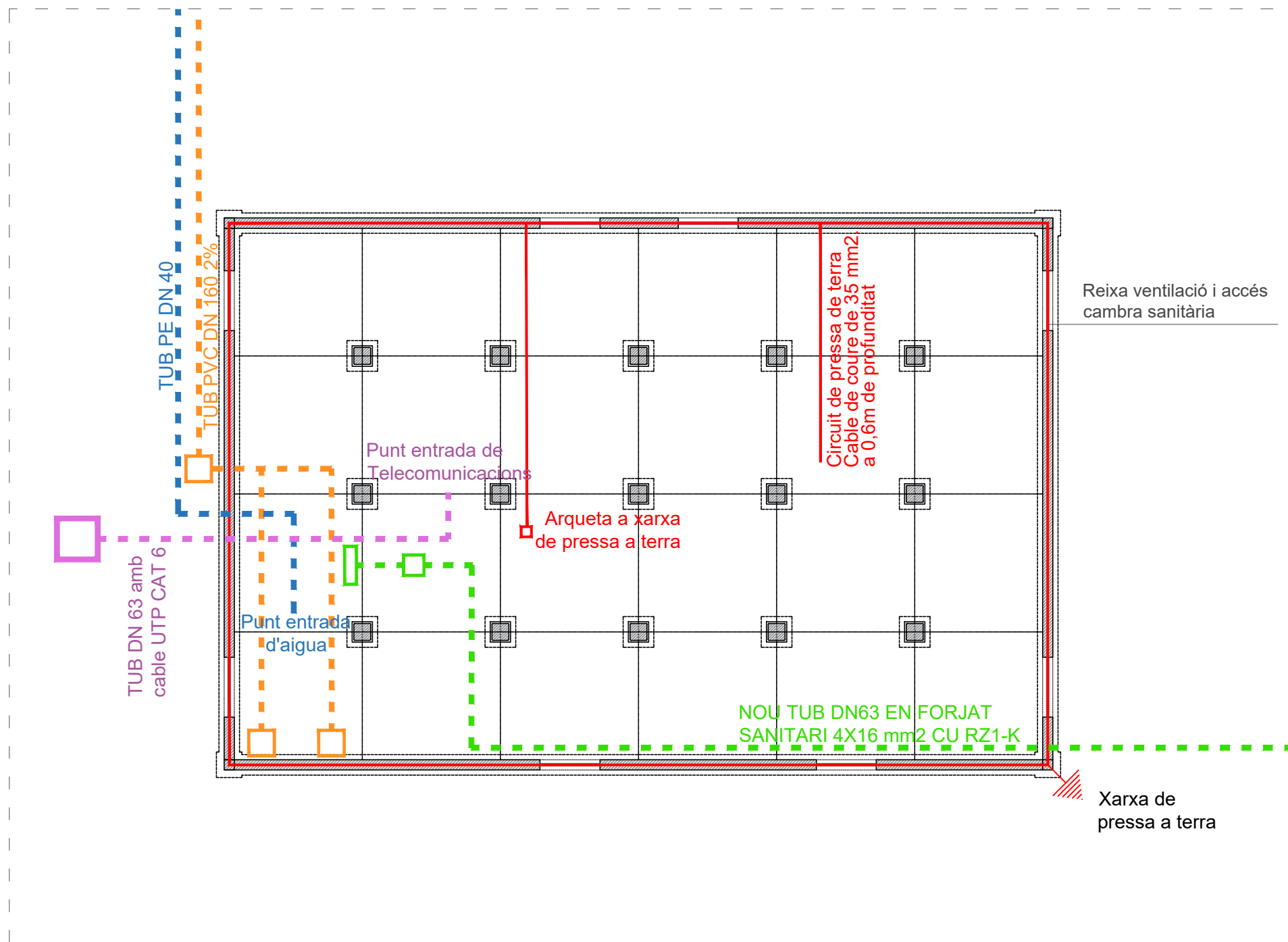

Llegenda de instal·lacions:

- Xarxa de Sanejament
- Xarxa de Telecomunicacions
- Xarxa d'aigua
- Xarxa d'electricitat
- Xarxa de Pressa de terra
- ① Connexió a la xarxa separativa de sanejament
- ② Connexió a la xarxa de subministrament d'electricitat existent
- ③ Connexió a la Xarxa telecomunicacions existent
- ④ Connexió a la Xarxa d'aigua existent

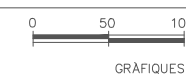
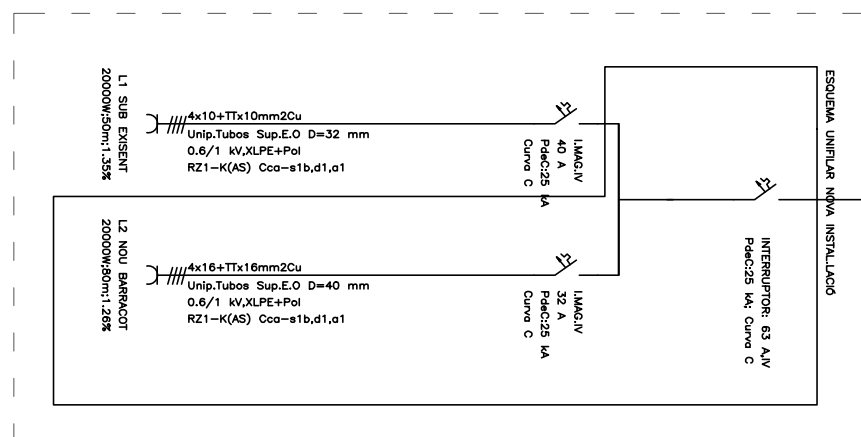

NOM DEL PLANOL:		14	
INSTAL·LACIONS		CAPÍTOL 2	
INSTAL·LACIONS		FULL 14 DE 19	
DATA:	ABRIL 2024		
NOM FITXER:	DG 2.01		

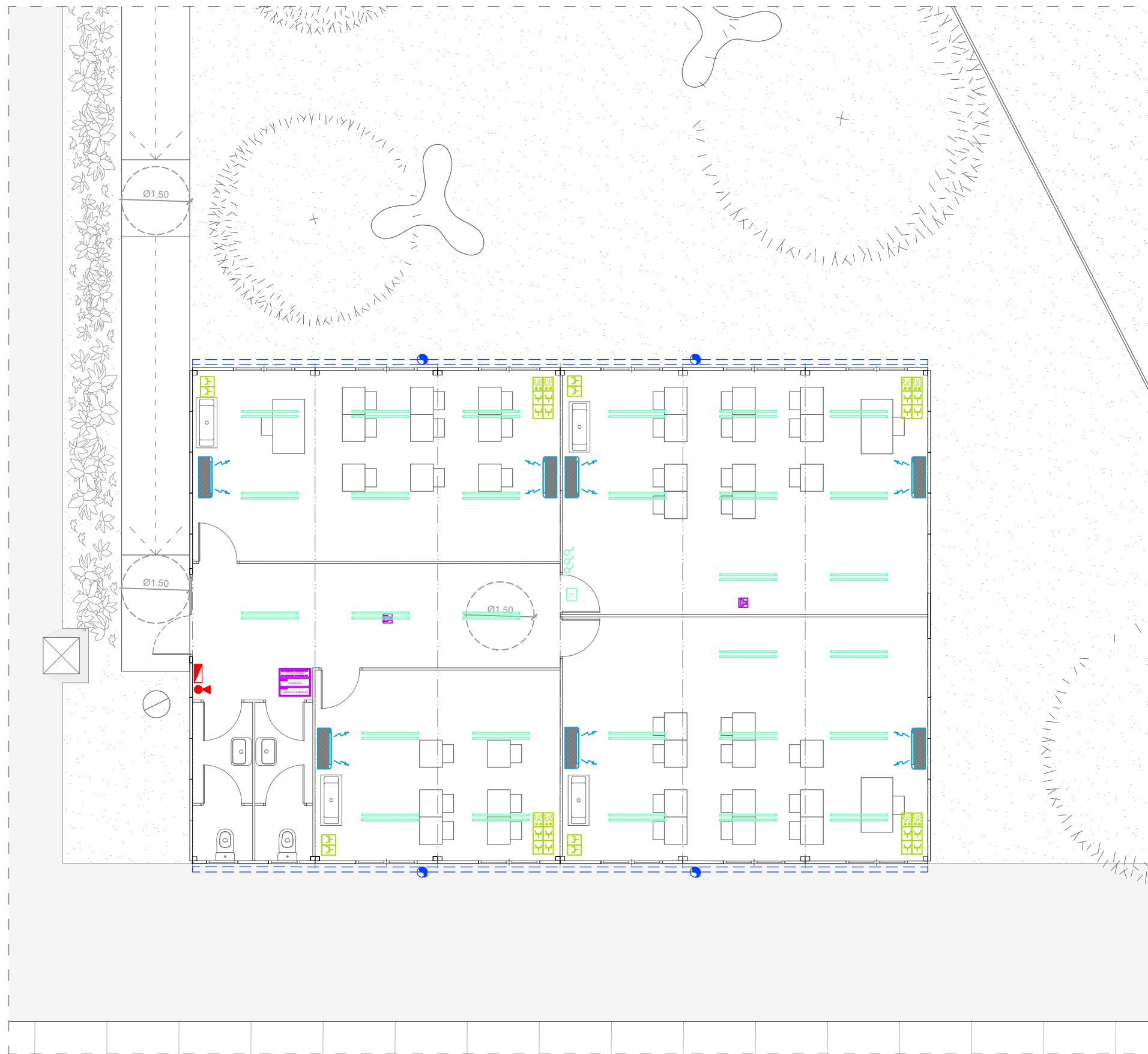

LLEGENDA INSTAL·LACIONS

- Llumenera fluorescent 2x36w
- Llumenera fluorescent 1x36w
- Llumenera fluorescent 1x36w estanca
- Llumenera Led 1200x 40mm 40w 110 lm/w
- Llumenera autònoma d'emergència
- Llumenera autònoma d'emergència estanca exterior
- Punt de Lum estanc de 40W
- Llumenera estanca exterior 60W.
- Mecanisme interruptor
- Endoll Schuco I+N+tt 10/16A
- Doble Endoll I+N+tt 10/16A
- Caixa mecanismes SUP/EMP (4 16A+2 RJ45)
- Quadre de protecció
- Armari RACK 9U 19" amb clau
- UniFi, punt d'accés Wi-Fi
- Extintor 6kg Pols Polivalent (Alçada màx. 1.70m)
- Climat. Bomba de Calor Aire/Aire 2500/3500w
- Escalfador elèctric d'aigua
- Punto de desagüe

• NOTA I: Tots els mecanismes muntats per sobre de 1,6 metres de terra si no hi ha cap indicació específica.
 • NOTA II: Tots els mecanismes exteriors per sobre de 2,2 metres de terra si no hi ha cap indicació específica.
 • NOTA III: Tots els quadres elèctrics, d'informàtica i de comunicacions, provistos de tanca amb clau

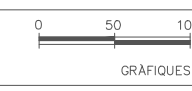

RAMPA E:1/60

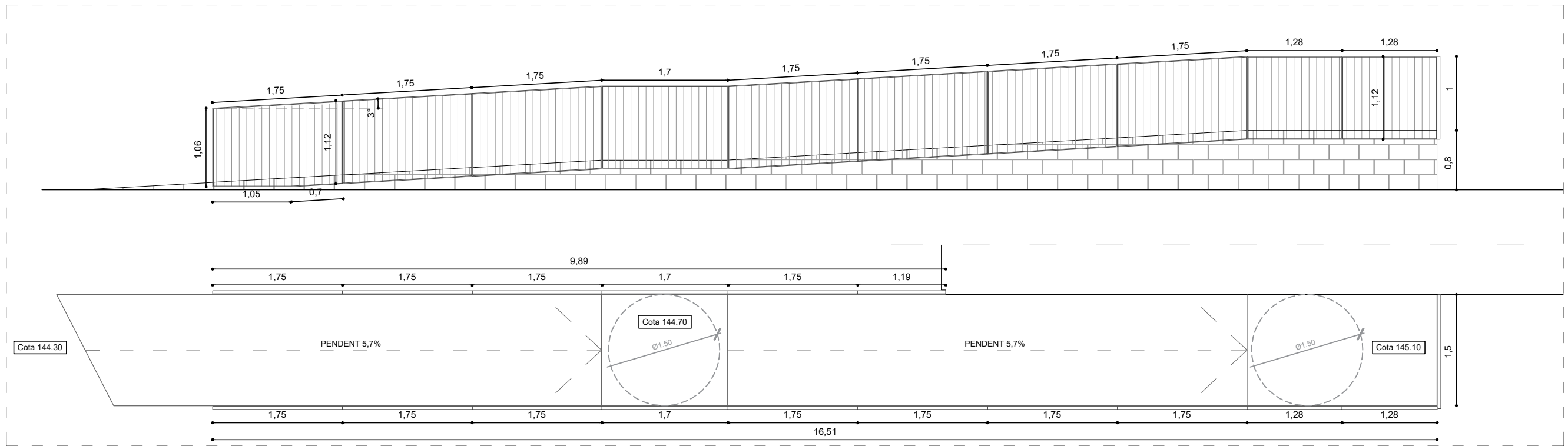

DETALL BARANA E:1/20

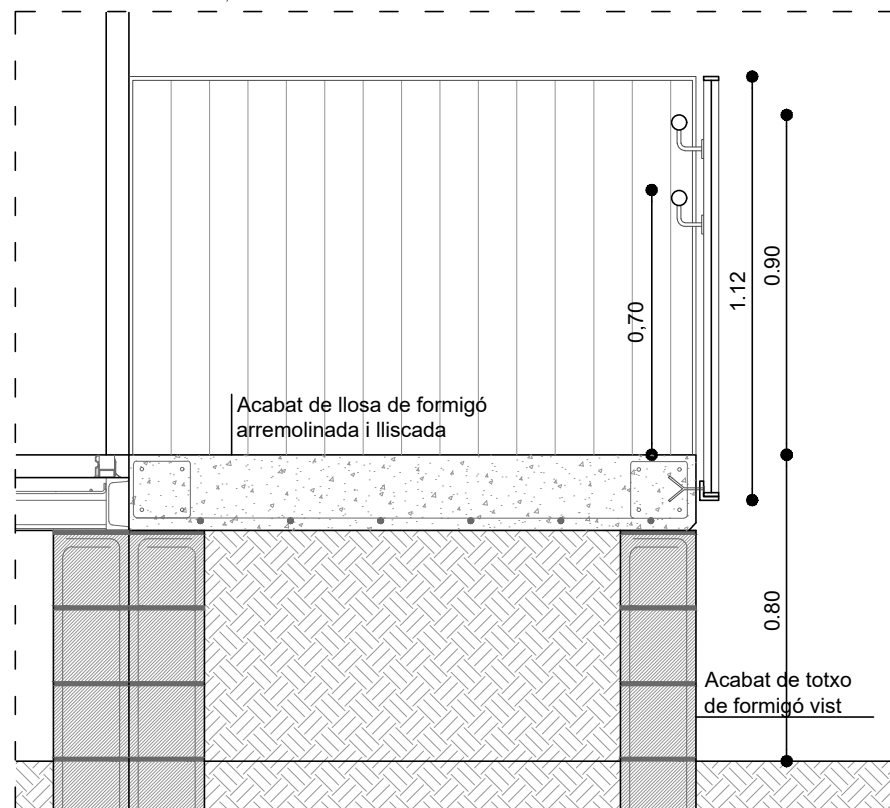

REIXA VENTILACIÓ E:1/20

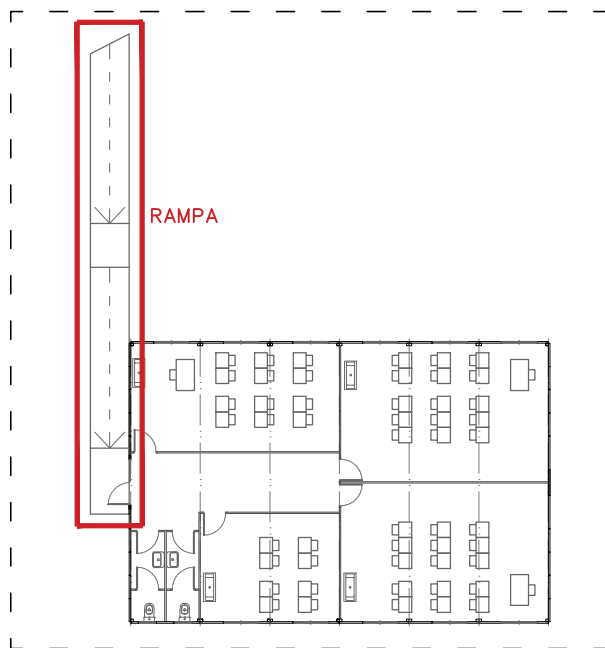
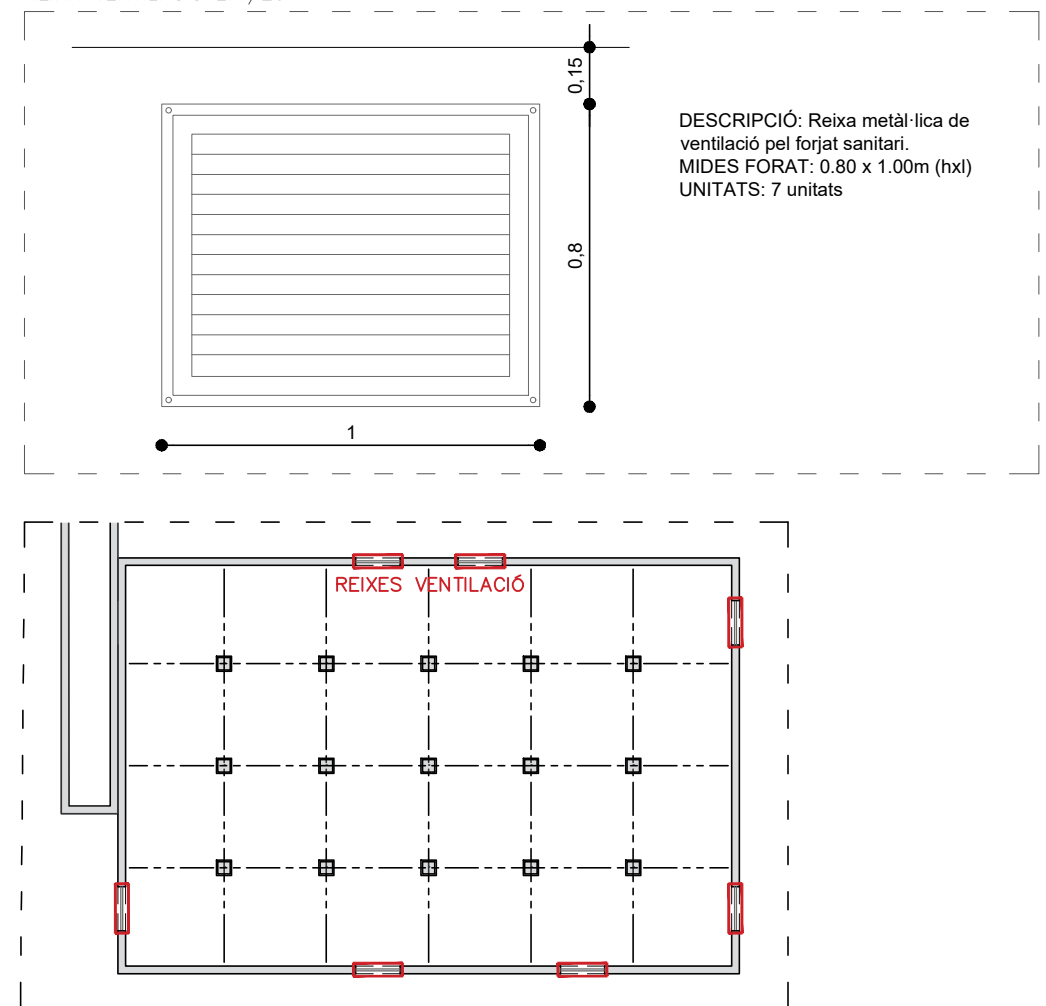

ALÇAT TANCA 1/50

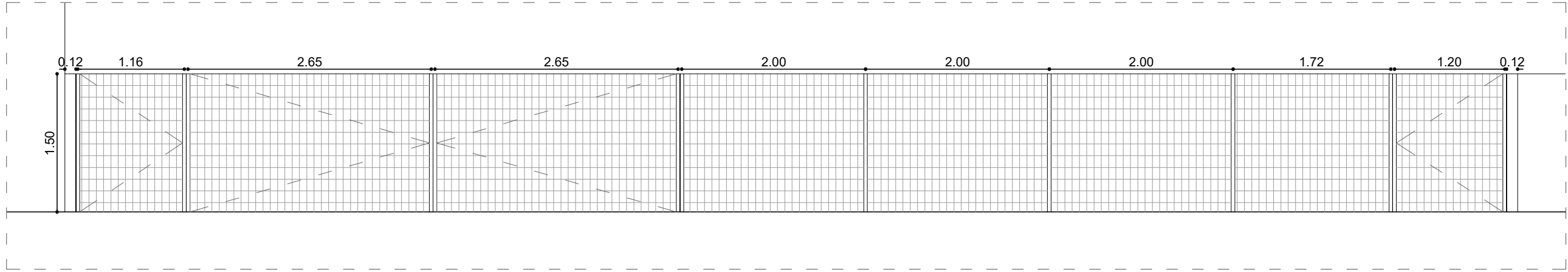

REPLANTEIG I FONAMENTACIÓ TANCA 1/200

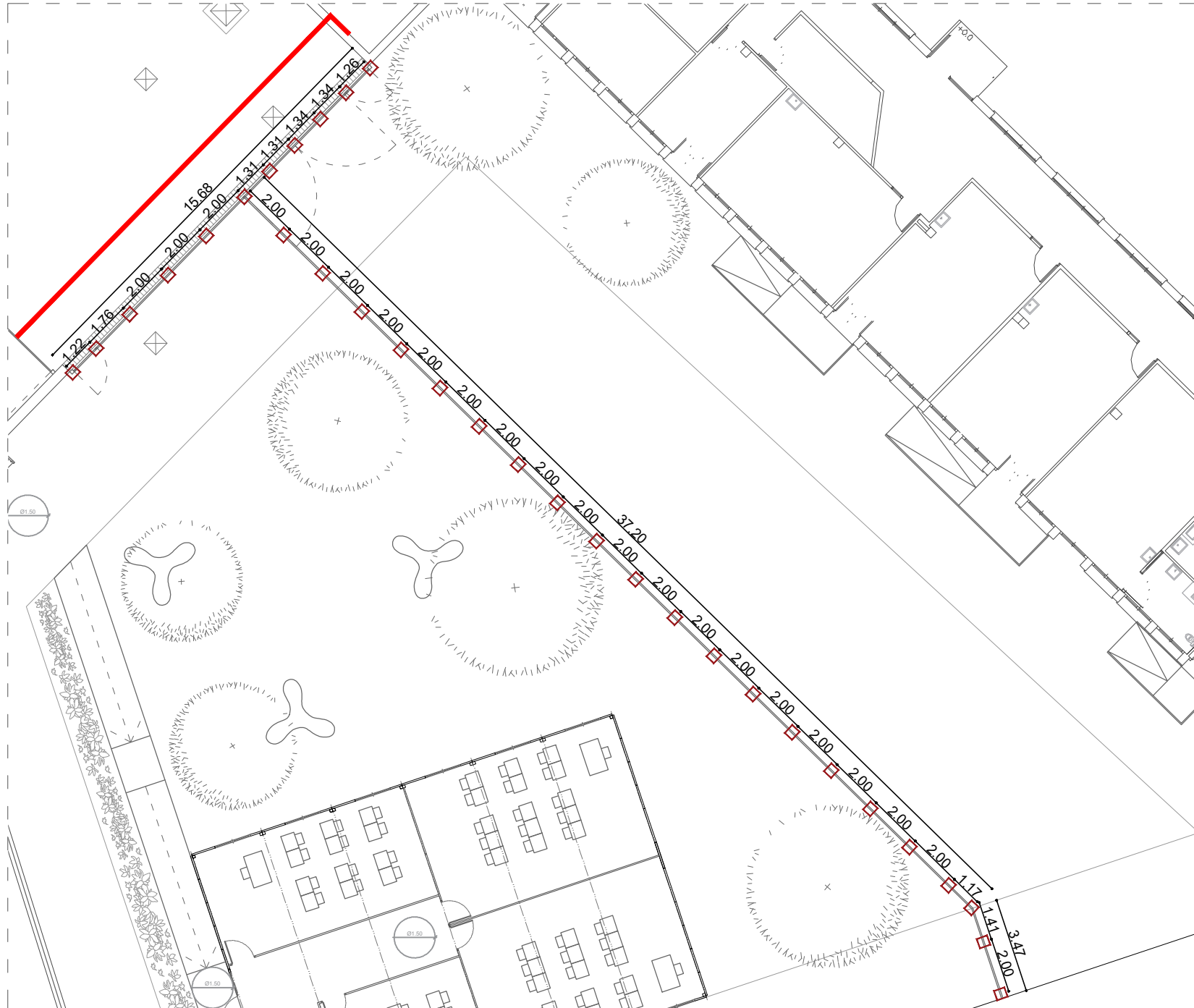

DETALL TANCA 1/25

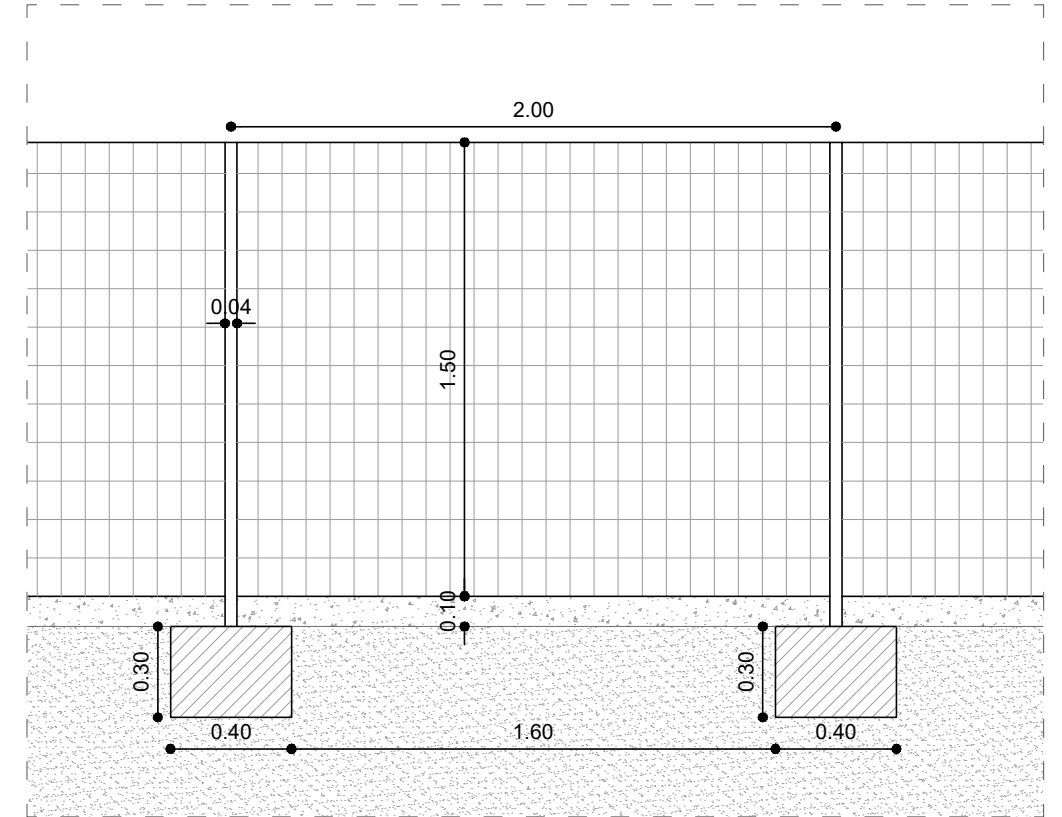

CARACTERÍSTIQUES TANCA

Tancament de relliga, malles de platina-pletina amb lamel·la recta. Malles rectangulars mesures estàndards triar.

Pilars tubulars amb suports d'unió mitjançant cargols.

Distància entre pilars i malles segons convingui. Alçada estàndard de 1,50m.

Acabats ferro galvanitzat.

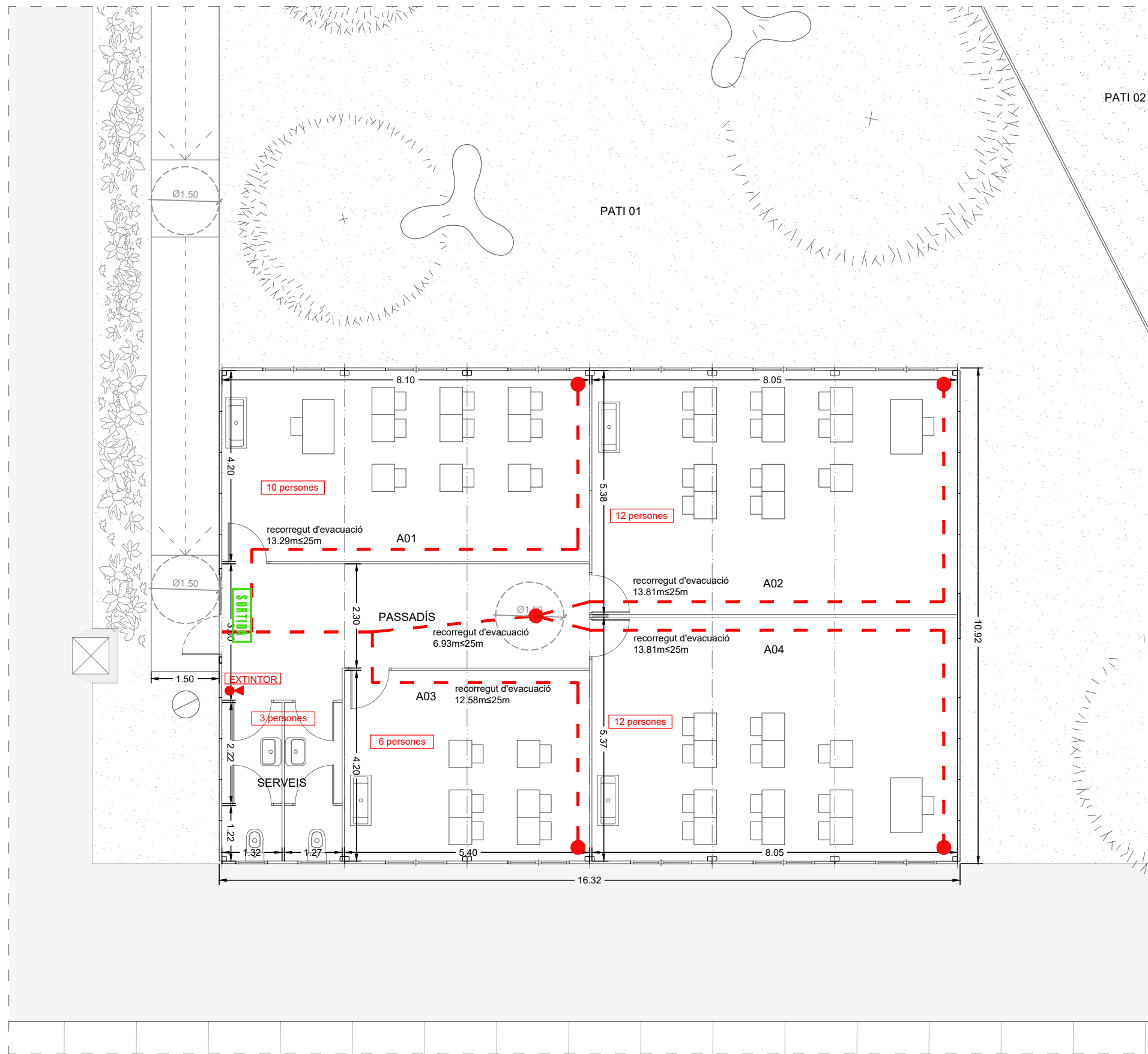

ESPAI EXTERIOR SEGUR

P = nombre d'ocupants previstos per la sortida.
P < 50, per tant, no és necessari justificar l'espai exterior segur

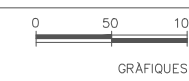

NOM DEL PLÀNOL: SEGURETAT SEGURETAT EN CAS D'INCENDI	DATA: ABRIL 2024 NOM FITXER: DG 1.01	CAPÍTOL 1 FULL 18 DE 19
--	---	-------------------------------

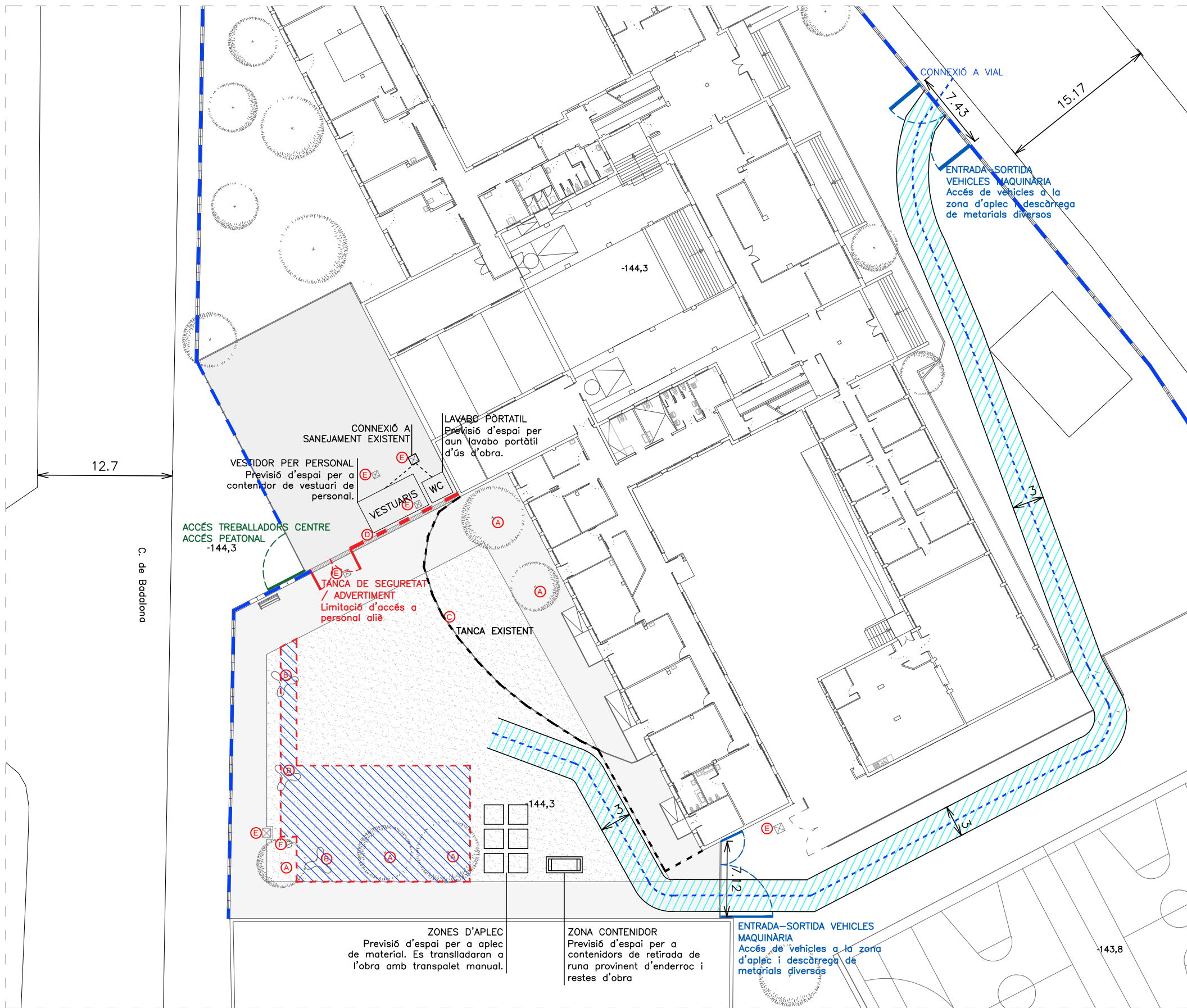

LLEGENDA:

	TANCA EXISTENT, PERIMETRE EDIFICACIÓ
	LÍMIT ZONA ACCÉS PERSONAL D'OBRA
	CIRCULACIÓ DE VEHICLES
	TANCA DE SEGURETAT / ADVERTIMENT
	ÀMBIT ZONA ACTUACIÓ
	ZONA ACCESSIBLE A VEHICLES D'OBRA

NOTA:

Es preveu que la totalitat dels treballs inclosos en el present projecte es realitzin durant els mesos que l'escola roman tancada i per tant sense possible immissió de persones alienes i, en especial, menors.

En el cas que per circumstàncies no previstes les obres coincideixin amb temporada escolar, caldrà revisar les mesures de protecció adaptant-les a la nova situació.

- TREBALLS A REALITZAR EN AQUESTA ZONA:**
- ENDERROC I DESMUNTATGE
 - FONAMENTACIÓ
 - ESTRUCTURA
 - RAM DE PALETERIA
 - SERRALLERIA
 - PAVIMENTS
 - INSTAL·LACIONS
 - PINTURA

III. PC PLEC DE CONDICIONS TÈCNIQUES

0 CONDICIONS TÈCNIQUES GENERALS

Sobre els components

Sobre l'execució

Sobre el control de l'obra acabada

Sobre normativa vigent

1 CONDICIONS TÈCNIQUES PER UNITAT D'OBRA

SISTEMA SUSTENTACIÓ

SUBSISTEMA ENDERROCS

1 CONDICIONS GENERALS

1.3 Enderroc d'elements estructurals

1.4 Enderroc de tancaments i diversos

SUBSISTEMA MOVIMENT DE TERRES

1 NETEJA DEL TERRENY

2 EXPLANACIONS, BUIDATS I BUIXARDATS

3 REBLERTS I TERRAPLENS

4 EXCAVACIÓ DE RASES I POUS

5 TRANSPORT DE TERRES

SISTEMA ESTRUCTURA

SUBSISTEMA SOTA-RASANT FONAMENTS

1 FONAMENTACIÓ DIRECTA

1.1 Tipus d'elements

1.1.1 Sabates contínues

1.1.2 Sabates aïllades

1.1.3 Lloses

1.1.4 Murs de contenció

1.1.5 Murs pantalles

SUBSISTEMA SOBRE-RASANT ESTRUCTURA

1 ESTRUCTURES DE FORMIGÓ

1.1 Tipus d'elements

1.1.1 Forjats

1.1.2 Escales i rampes

SUBSISTEMA SOLERES

SUBSISTEMA DEFENSES

1 BARANES

2 REIXES

SISTEMA CONDICIONAMENT AMBIENTAL I INSTAL·LACIONS

SUBSISTEMA CONTROL AMBIENTAL

4 IL·LUMINACIÓ

4.1 Interior

4.2 Emergència

SUBSISTEMA SUMINISTRES

1 AIGUA

1.1 Connexió a xarxa

1.2 Instal·lació interior

1.3 Rec

SUBSISTEMA EVACUACIÓ

1 LIQUIDS

1.1 Connexió a xarxa

1.2 Recollida d'aigües grises, negres i pluvials

1.3 Depuració

SUBSISTEMA SEGURETAT

1 PROTECCIÓ CONTRA INCENDIS

2 PROTECCIÓ AL LLAMP

3 PROTECCIÓ CONTRA INTRUSIÓ

SUBSISTEMA CONNEXIONS

1 ELECTRICITAT

1.1 Connexió a xarxa

1.2 Instal·lació comunitaria i interior

1.3 Posta a terra

CONDICIONS TÈCNIQUES GENERALS

Sobre els components

Característiques

Tots els productes de construcció hauran de portar el marcatge CE, d'acord amb les condicions establertes a l'**article 5.2 Conformitat amb el CTE dels productes, equips i materials**, Part I. Capítol 2. del CTE:

1. Els productes de la construcció que s'incorporin amb caràcter permanent als edificis, en funció del seu ús previst, portaran el **marcatge CE**, de conformitat amb la Directiva 89/106/CEE de productes de la construcció, publicada pel Real Decret 1630/1992 del 29 de desembre, modificada pel Real Decret 1329/1995 del 28 de juliol, i disposicions de desenvolupament, o altres Directives europees que li siguin d'aplicació.
2. En determinats casos, i amb la finalitat d'assegurar la seva suficiència, els DB establiran les característiques tècniques de productes, equips i sistemes que s'incorporin als edificis, sense perjudici del Marcatge CE que els sigui aplicable d'acord amb les corresponents directives Europees.

Control de recepció

Tots els productes de construcció tindran un control de recepció a l'obra, d'acord amb les condicions establertes a l'**article 7.2 Control de recepció a l'obra de productes, equips i sistemes**. Part I. Capítol 2. del CTE, i comprendrà:

Control de la documentació dels subministres.

1. Els subministradors lliuraran els documents d'identificació del producte exigits per la normativa d'obligat compliment, pel projecte o la DF (Direcció Facultativa) al constructor, qui els presentarà al director d'execució de l'obra. Aquesta documentació comprendrà, almenys, els següents documents:
 - a) els documents d'origen, full de subministrament ;
 - b) el certificat de garantia del fabricant, firmat per una persona física; i
 - c) els documents de conformitat o autoritzacions administratives exigides reglamentàriament, inclosa la documentació corresponent al marcatge CE dels productes de la construcció, quan sigui pertinent, d'acord amb les disposicions que siguin transposició de les Directives Europees que afectin als productes subministrats.

Quan el material o equip arribi a l'obra amb el certificat d'origen industrial que acrediti el compliment d'aquestes condicions, normes o disposicions, la seva recepció es realitzarà comprovant, únicament, les seves característiques aparents.

Control de recepció mitjançant distintius de qualitat i avaluacions d'idoneïtat tècnica

1. El subministrador proporcionarà la documentació precisa sobre:
 - a) els distintius de qualitat que ostentin els productes, equips o sistemes subministrats, que assegurin les característiques tècniques dels mateixos exigides en el projecte i documentarà, si s'escau, el reconeixement oficial del distintiu d'acord amb l'establert en l'article 5.2.3; i
 - b) les avaluacions tècniques d'idoneïtat per a l'ús previst de productes, equips i sistemes innovadors, d'acord amb l'establert en l'article 5.2.5, i la constància del manteniment de les seves característiques tècniques.
2. El director de l'execució de l'obra verificarà que aquesta documentació és suficient per a l'acceptació dels productes, equips i sistemes emparats per ella.

Control de recepció mitjançant assaigs

1. Per a verificar el compliment de les exigències bàsiques del *CTE pot ser necessari, en determinats casos, realitzar assaigs i proves sobre alguns productes, segons l'establert en la reglamentació vigent, o bé segons l'especificat en el projecte o ordenats per la D.F.
2. La realització d'aquest control s'efectuarà d'acord amb els criteris establerts en el projecte o indicats per la direcció facultativa sobre el mostreig del producte, els assaigs a realitzar, els criteris d'acceptació i rebuig i les accions a adoptar.

Sobre l'execució.

Condicions generals.

Tots els treballs, inclosos en el present projecte s'executaran esmeradament, tenint en compte les bones practiques de la construcció, d'acord amb les condicions establertes en l'**article 7.1 Condicions en l'execució de les obres. Generalitats**. Part I capítol 2 del CTE:

1. Les obres de construcció de l'edifici es portaran a terme segons el projecte i les seves modificacions autoritzades pel director de l'obra, prèvia conformitat del promotor, a la legislació aplicable, a les normes de la bona pràctica constructiva i a les instruccions del director de l'obra i del director de l'execució de l'obra.

Control d'execució.

Tots els treballs, inclosos en el present projecte, tindran un control d'execució d'acord amb les condicions establertes a l'**article 7.3 Control d'execució de l'obra. Generalitats**. Part I capítol 2 del CTE:

1. Durant la construcció, el director de l'execució de l'obra controlarà l'execució de cada unitat d'obra verificant el seu replanteig, els materials que s'utilitzin, la correcta execució i disposició dels elements constructius i de les instal·lacions, així com les verificacions i altres controls a realitzar per a comprovar la seva conformitat amb el que s'indica en el projecte, la legislació aplicable, les normes de bona pràctica constructiva i les instruccions de la direcció facultativa. A la recepció de l'obra executada poden tenir-se en compte les certificacions de conformitat que ostentin els agents que hi intervenen, així com les verificacions que, si s'escau, realitzin les entitats de control de qualitat de l'edificació.
2. Es comprovarà que s'han adoptat les mesures necessàries per a assegurar la compatibilitat entre els diferents productes, elements i sistemes constructius.
3. En el control d'execució de l'obra s'adoptaran els mètodes i procediments que es contemplin en les avaluacions tècniques d'idoneïtat per a l'ús previst dels productes, equips i sistemes innovadors, prevists a l'article 5.2.5

Sobre el control de l'obra acabada.

Verificacions del conjunt o parts de l'edifici d'acord amb les condicions establertes a l'**article 7.4 Condicions de l'obra acabada**.

Generalitats. Part I capítol 2 del CTE:

A l'obra acabada, bé sobre l'edifici en el seu conjunt, o bé sobre les seves diferents parts i les seves instal·lacions, parcial o totalment acabades, han de realitzar-se, a més de les que puguin establir-se amb caràcter voluntari, les comprovacions i proves de servei previstes en el projecte o ordenades per la D.F. i les exigides per la legislació aplicable

Sobre la normativa vigent

El Decret 462/71 del Ministerio de la Vivienda (BOE: 24/3/71): "Normas sobre redacción de proyectos y dirección de obras de edificación", estableix que a la memòria i al plec de prescripcions tècniques particulars de qualsevol projecte d'edificació es faci constar expressament l'observança de les normes sobre la construcció. Així doncs, en el present plec s'inclourà una relació de les normes vigents aplicables sobre construcció i es remarcarà que en l'execució de l'obra s'observaran les mateixes.

A més, els productes de la construcció duran el marcatge CE. En aquest sentit, les reglamentacions recents, com és el cas del CTE, fan referència a normes UNE-EN, CEI, CEN, que en molts casos estableixen requisits concrets que s'han de complir en el projecte.

CONDICIONS TÈCNiques PER UNITAT D'OBRA

SISTEMA SUSTENTACIÓ

SUBSISTEMA ENDERROCS

1 CONDICIONS GENERALS

Operacions destinades a la demolició total o parcial d'un edifici o element constructiu, aeri o enterrat que obstaculitzi la construcció d'una obra i que sigui necessari fer desaparèixer, comprèn també la retirada dels materials i lliurament a un gestor autoritzat, per al seu reciclatge o per a la disposició de rebuig. En funció de la seva execució es defineixen diversos tipus d'enderroc:

Enderroc d'element a element, el més usual, quan els treballs s'efectuen seguint l'ordre invers a la seva construcció.

Enderroc per col·lapse per embranzida de màquina, quan l'alçada de l'edifici no superi els 2/3 de l'alçada assolible per a aquesta.

Enderroc per col·lapse mitjançant impacte de bola de gran massa, quan l'edifici es trobi aïllat o prenent estrictes mesures de seguretat respecte als confrontats. O per col·lapse mitjançant la utilització d'explosius, quan l'estructura no sigui d'acer o amb predomini de fusta i materials combustibles.

Enderroc combinat. Quan part d'un edifici s'hagi d'enderrocar element a element i l'altra part per qualsevol altre procediment de col·lapse, s'establiran clarament les zones on s'utilitzarà cada modalitat.

Normes d'aplicació

Residus. Llei 6/93, de 15 juliol, modificada per la llei 15/2003, de 13 de juny i per la llei 16/2003, de 13 de juny.

Operaciones de valorización y eliminación de residuos y la lista europea de residuos. O. MAM/304/2002, de 8 febrero

Residuos. Ley 10/1998, ley de residuos.

Residuos. Construcción y demolición. RD 105/2008, de 1 de febrero, por el que se regula la producción y gestión de los residuos de construcción y demolición. (BOE 13.02.2008).

Regulador dels enderrocs i altres residus de la construcció. D. 201/1994, 26 juliol, (DOGC:08/08/94), modificat pel D. 161/2001, de 12 juny D. 259/2003 (DOGC: 30/10/2003) correcció d'errades: (DOGC: 6/02/04)

Ecoeficiència. Regulació criteris ambientals i ecoeficiència en edificis. D 21/2006 (DOGC 16.2.2006)

Pliego de prescripciones técnicas generales para obras de carreteras y puentes (PG 3/75). O. 06.02.1976.

Actualización de determinados artículos del pliego de prescripciones técnicas generales para obras de carreteras y puentes relativos a la construcción de explanaciones, drenajes y cimentaciones. O. FOM/1382/2002.

Reglamento sobre trabajos con riesgo de amianto. O. 31.11.1984, O. 26.07.1993.

Normas complementarias del Reglamento sobre trabajos con riesgo de amianto. O. 07.01.1987.

UNE. UNE 88411:1987 Productos de amiantocemento. Directrices para su corte y mecanizado en obra.

Components

Les eines per a la demolició: mitjans manuals, martell picador, martell trencador.

Els materials a demolir: Tots els materials corresponents al procés constructiu: estructurals, de revestiments d'instal·lacions etc.

Els elements auxiliars: bastides. S'utilitzaran en l'enderroc d'elements específics, en demolicions manuals, element a element, i sempre en construccions que no presentin símptomes de ruïna imminent. Es comprovarà prèviament que les seccions i l'estat físic dels elements d'estintolament, dels taulons, dels cossos de bastida, etc. són els adequats per tal de complir a la perfecció la missió que se'ls exigirà un cop muntats. S'estudiarà, en cada cas, la situació, la forma, l'accés del personal, dels materials, la resistència del terreny si recolza en ell, la resistència de la bastida i dels possibles llocs d'ancoratges, les proteccions necessàries a utilitzar, les viseres, lones, etc. buscant sempre les causes que, juntes o per separat, puguin produir situacions que donin lloc a accidents, per tal de poder-los evitar. Quan existeixin línies elèctriques nues s'aïllaran amb el dielèctric apropiat, es desviaran, almenys, a 3 m. de la zona d'influència dels treballs o, en altre cas, es tallarà la tensió elèctrica mentre durin els treballs.

Característiques tècniques mínimes dels elements auxiliars. Bastides.

Bastides de servei. Les més usuals són les bastides de servei metàl·liques per la seva rapidesa i simplicitat de muntatge, lleugeresa, llarga durada, adaptabilitat a qualsevol tipus d'obra, exactitud en el càlcul de càrregues per conèixer les característiques dels acers emprats, possibilitat de desplaçament. En la seva col·locació es tindran en compte les següents condicions:

Els elements metàl·lics que formin els peus drets o suports estaran en un pla vertical. La separació entre els travessers o ponts no serà superior a 2,50 metres. L'entroncament dels travessers es farà a una quarta part de la seva llum, on el moment flector sigui mínim. En les abraçadores que uneixin els elements tubulars es controlarà l'esforç de cargolada. Les traves o ancoratges hauran d'estar formats sempre per sistemes indeformables en el pla format pels suports i ponts, a força de diagonals o creus de Sant Andreu; s'ancoraran, a més, a les façanes que no hagin de ser enderrocades, o no immediatament, requisit imprescindible si la bastida no està ancorada en els seus extrems; han de preveure's com a mínim quatre ancoratges i un per cada 20 m². No es superarà la càrrega màxima admissible per a les rodes quan aquestes s'incorporin a una bastida. Els taulers d'altura major a 2 metres estaran proveïts de baranes normalitzades i marxapeu.

Bastides de càrrega. Utilitzades com a element auxiliar per tal de sostenir parts o materials d'una obra durant la seva construcció quan no es puguin sostenir per si mateixos, emprant-se com a armadures provisionals per a l'execució de voltes, arcs, escales, encofrats de sostres, etc. Estaran projectats i construïts de manera que permetin un descens i desmuntatge progressius.

Execució

Condicions prèvies

Abans de l'inici de les activitats d'enderroc es reconeixeran, les característiques de l'edifici a enderroc: antiguitat, característiques de l'estructura inicial, variacions, reformes, i estat actual de l'estructura i les instal·lacions. Es reconeixeran també, les edificacions confrontants, el seu estat de conservació i les seves mitgeres per tal d'adoptar les mesures de precaució com són l'anul·lació d'instal·lacions, apuntalament d'alguna part dels edificis veïns, separació d'elements units a edificis que no s'han de enderroc, etc... i també es reconeixeran els vials i xarxes de serveis de l'entorn de l'edifici a enderroc, que puguin ser afectats pel procés d'enderroc.

En aquest sentit, hauran de ser treballs obligats a realitzar i en aquest ordre, els següents:

Desinfecció i desinsectació dels locals de l'edifici que hagin pogut albergar productes tòxics, químics o animals (portadors de paràsits).

Anul·lació i neutralització per part de les Companyies subministradores de les escomeses d'electricitat, gas, telèfon, etc. així com tapat del clavegueram i buidatge dels possibles dipòsits de combustible.

Estintolament i apuntalament dels elements de construcció que poguessin ocasionar algun esfondrament.

Instal·lació de bastides, totalment exemptes de la construcció a enderroc, si bé es podran arriostrar a aquesta en les parts no enderrocades.

Instal·lació de mesures de protecció col·lectives tant en relació amb els operaris encarregats de l'enderroc, com amb terceres persones o edificis, entre les quals cal destacar: Consolidació d'edificis confrontants i protecció si són més baixos, mitjançant la instal·lació de viseres de protecció; Protecció de la via pública o zones confrontants i la seva senyalització; Instal·lació de xarxes o viseres de protecció per a vianants i lones de protecció per impedir la caiguda d'enderrocs; Manteniment d'elements propis de l'edifici com: ampits, baranes, escales,

etc; Protecció dels accessos a l'edifici mitjançant passadissos coberts; Instal·lació de mitjans d'evacuació d'enderrocs, canals i conductes de dimensions adequades, així com tremuges per l'emmagatzematge; Reforç de les plantes sota rasant si existeixen i s'han d'acumular enderrocs en planta baixa; Evitar, mitjançant lones a l'exterior i regat a l'interior, la creació de grans quantitats de pols; No s'han de sobrecarregar excessivament els forjats intermedis amb enderrocs. Els buits d'evacuació es protegiran amb baranes; Adopció de mesures de protecció personal, dotant els operaris del preceptiu i específic material de seguretat (cinturons, cascos, botes, màscares, etc.). Es comprovarà que els mitjans auxiliars a utilitzar, tan mecànics com manuals, reuneixen les condicions de quantitat i qualitat especificades en el pla d'enderroc, d'acord amb la normativa aplicable en el transcurs de l'activitat. En el cas de procediment d'enderroc mecànic, s'haurà enderrocat prèviament, element a element, la part d'edifici que està en contacte amb les mitgeres, deixant aïllat el tall de la màquina. Quan existeixin plans inclinats, com ràfecs de coberta, que poden lliscar i caure sobre la màquina, s'enderrocaran prèviament. En el pla d'enderroc, s'indican els elements susceptibles de ser recuperats, a fi de fer-ho de forma manual abans que s'iniciï l'enderroc per mitjans mecànics. Aquesta condició no tindrà efecte si amb això es modifiquessin les constants d'estabilitat de l'edifici o d'algun element estructural. En el cas de demolició o retirada de materials que continguin amiant i prèviament a l'inici de la feina, l'empresa encarregada d'executar-la haurà d'establir un pla de treball aprovat per la D.F. Quan tècnicament sigui possible, l'amiant o els materials que el continguin han de ser retirats abans de començar les operacions de demolició.

Fases d'execució

Enderroc. Els elements resistents s'enderrocaran en l'ordre invers al seguit en la seva fase de construcció. Es descendirà planta a planta començant per la coberta, alleugerint les plantes de forma simètrica, excepte indicació en contra. Es procedirà a retirar la càrrega que graviti sobre qualsevol element abans d'enderrocar aquest. En cap cas es permetrà acumular enderrocs sobre els forjats en quantia major a l'especificada en l'Estudi Previ, tot i que l'estat dels esmentats sostres sigui bo. Tampoc s'acumularà enderroc ni es suportaran elements contra tanques, murs i suports, propis o mitgeres mentre aquests hagin de romandre en peus. Es contrarestaran o suprimiran els components horitzontals d'arcs, voltes, etc., i s'apuntalaran els elements, la resistència i estabilitat dels quals es tinguin dubtes raonables; les volades seran objecte d'especial atenció i seran apuntalades abans d'alleugerir els seus contrapesos. Es mantindran tot el temps possible les traves existents, introduint-ne de nous, en la seva absència, quan resultin necessaris. En estructures hiperestàtiques es controlarà que l'enderroc d'elements resistents origina els menors girs, fletxes i transmissió de tensions possibles, no s'enderrocaran elements estructurals o de trava mentre no es suprimeixin o contrarestin eficaçment les tensions que puguin estar incidint sobre ells. Es tindrà, així mateix, present el possible efecte pendular d'elements metàl·lics que es tallin o dels quals sobtadament se'n suprimeixin les tensions.

En general, els elements que puguin produir talls com vidres, porcellana sanitària, etc. es desmuntaran sencers. El trencament de qualsevol element suposa que els trossos resultants han de ser manejables per un sol operari. El tall o enderroc d'un element que, pel seu pes o volum no resulti manejable per una sola persona, es realitzarà mantenint-lo suspès o estintolat de manera que, en cap cas, es produeixin caigudes brusques o vibracions que puguin afectar a la seguretat i resistència dels forjats o plataformes de treball.

L'abatiment d'un element es durà a terme de manera que es faciliti el seu gir sense que aquest afecti al desplaçament del seu punt de suport i, en qualsevol cas, aplicant-li els mitjans d'ancoratge i de tirants per tal que el seu descens sigui lent. La bolcada lliure només es permetrà en elements que es puguin fer a trossos, no ancorats, situats en planta baixa o, com a màxim, des del nivell del segon forjat, sempre que es tracti d'elements de façanes i la direcció de la bolcada sigui cap a l'exterior. La caiguda es produirà sobre sòl consistent i amb espai lliure suficient per tal d'evitar efectes no desitjats.

No es permetran fogueres dins de l'edifici i les exteriors es protegiran del vent, estaran contínuament controlades i s'apagaran completament al finalitzar cada jornada de treball. En cap cas s'utilitzarà el foc amb propagació de flama com a mitjà d'enderroc. En edificis amb estructura de fusta o en aquells que existeixi abundància de material combustible es disposarà, com a mínim, d'un extintor manual contra incendis.

La utilització de compressors, martells pneumàtics, elèctrics o qualsevol mitjà auxiliar que produeixi vibracions haurà de ser prèviament autoritzat per la D. F.

No s'utilitzaran grues per a realitzar esforços que no siguin exclusivament verticals o per a atirantar, apuntalar o arrencar elements ancorats de l'edifici a enderrocar. Quan s'utilitzin per a l'evacuació d'enderrocs, les càrregues es protegiran d'eventuals caigudes i els elements lineals es traslladaran ancorats, almenys, de dos punts. No es descendiran les càrregues amb el control únic del fre.

Al finalitzar la jornada no quedaran elements susceptibles d'esfondrar-se de forma espontània o per l'acció d'agents atmosfèrics nocius (vent, pluja, etc.); es protegiran d'aquesta, mitjançant lones o plàstics, les zones de l'edifici que puguin veure's afectades pels seus efectes.

Al començament de cada jornada, i abans de continuar els treballs d'enderroc s'inspeccionarà l'estat dels estintolaments, atirantaments, ancoratges, etc. aplicats en jornades anteriors, tant en l'edifici que s'enderroca com en els que es poguessin haver efectuat en edificis de l'entorn; també s'estudiarà l'evolució de les esquerdes més representatives i s'aplicaran, si s'escau, les pertinents mesures de seguretat i protecció dels talls.

Retirada i transport de materials. L'evacuació d'enderrocs es pot realitzar de les següents formes: Mitjançant transport manual amb sacs o carretó fins al lloc d'apilament dels enderrocs o fins a les canals o conductes disposats per a aquesta funció; Amb obertura de buits en forjats, coincidents amb l'ample d'un entrebigat, de longitud compresa entre 1 i 1,50 metres, distribuïts de manera estratègica a fi de facilitar la ràpida evacuació. Aquest sistema només podrà emprar-se, excepte indicació contrària, en edificis o restes d'ells, amb un màxim de 3 plantes i quan el producte de l'enderroc sigui de grandària manejable per una sola persona; Llançament lliurement l'enderroc des d'una alçada màxima de 2 plantes sobre el terreny, sempre que es disposi d'un espai lliure mínim de 6 x 6 metres; Mitjançant grua quan es disposi d'espai per a la seva instal·lació i zona acotada per a la descàrrega de l'enderroc.

A l'empresa que realitza els treballs d'enderroc se li lliurarà, si s'escau, la documentació completa relativa als materials que han de ser aplegats per a la seva posterior utilització; aquests materials es netejaran i traslladaran al lloc assenyalat a aquest efecte en la forma que indiqui la D.F.

Quan no existeixin especificacions referents a la reutilització de materials, tota la runa resultant de l'enderroc es traslladarà al corresponent abocador municipal o a l'abocador que indiqui el Gestor Autoritzat de Residus encarregat de la gestió de les runes provinents de l'enderroc. El mitjà de transport, així com la disposició de la càrrega, s'adequaran a cada necessitat, adoptant-se les mesures que convinguin per tal d'evitar que la càrrega pugui espargir-se o originar emanacions o sorolls durant el seu trasllat.

Els residus que continguin amiant s'han de recollir i traslladar fora del lloc de treball, el més aviat possible, en recipients tancats i senyalitzats amb etiquetes d'avertència de perill, per tal d'evitar l'emissió de fibres d'amiant al l'ambient.

Control i acceptació

A manca d'un pla de control específic definit per la D.F. es realitzarà en el tipus de enderroc per elements un control per cada 200m a enderrocar i no menys d'un control per planta.

Amidament i abonament

m³ de volum aparent, realment enderrocat, pel que respecte als elements propis d'edificació.

m³ de volum realment enderrocat, pel que fa referència als murs de contenció i fonaments.

ml de llargària realment enderrocat, amidat de l'eix de l'element, en referència a elements de clavegueró...

1.1 Enderroc de cobertes

Treballs destinats a la demolició dels elements que constitueixen la coberta d'un edifici.

Execució

Condicions prèvies

Es tindran en compte les prescripcions del subsistema enderrocs.

Abans d'iniciar la demolició d'una coberta es comprovarà la distància a les línies elèctriques i la càrrega dels mateixos.

Es taparan els embornals dels baixants, per prevenir possibles obturacions.

Fases d'execució

Sempre es començarà des del carener i cap als ràfecs, de forma simètrica per vessants, de manera que s'evitin sobrecàrregues descompensades que puguin provocar enfonsaments imprevistos.

Les ordres i mitjans a utilitzar s'ajustaran a les prescripcions establertes a la D.T. i sota les ordres de la D.F.

Enderroc d'elements singulars de coberta. L'enderroc de xemeneies, conductes de ventilació..., es durà a terme, en general, abans de l'enderroc o arrencada del material de cobertura, desmuntant de dalt cap baix, sense permetre la bolcada sobre la coberta. Quan s'aboquin els materials procedents de l'enderroc a través de la mateixa xemeneia es procurarà evitar l'acumulació d'enderrocs sobre el forjat, retirant periòdicament l'enderroc emmagatzemat quan no s'estigui treballant a sobre. Quan aquests elements es baixin sencers es suspendran prèviament, s'anul·larà el seu ancoratge i/o fixació i, després de controlar qualsevol oscil·lació, es baixaran.

Enderroc de material de coberta. S'enderrocarà, en general, per zones simètriques de vessants oposades, començant pel carener. Les plaques de fibrociment o similars es carregaran i es baixaran de la coberta tal i com es van desmuntant i sense trencar-les en trossos. A més a més les plaques de fibrociment, en ser considerades un material potencialment perillós pel seu contingut en amiant, hauran de ser manipulades pel personal que vingui d'una empresa autoritzada per a la realització d'aquesta mena de treballs.

Enderroc de tauler de coberta. S'enderrocarà, en general, per zones simètriques de vessants oposades, començant pel carener. Quan el tauler de coberta estigui suportat a sobre d'uns envanets de sostre-mort s'hauran de enderrocar aquests en primer lloc.

Enderroc d'envanets de sostre-mort o conillers. S'enderrocaran, en general, per zones simètriques de vessants oposades, començant pel carener i després d'haver aixecat el tauler ceràmic que es recolza sobre ells. A mesura que avancen els treballs s'enderrocaran els envanets i els envanets de riosta.

Enderroc de l'element de formació de pendents amb material de farciment. S'enderrocarà, en general, per zones simètriques de vessants oposades, començant pels careners més aixecats i equilibrant les càrregues. En aquesta operació no s'enderrocarà la capa de compressió dels forjats ni s'afebliran les bigues o biguetes dels mateixos. Es taparan, prèviament a l'enderroc dels pendents de coberta, els abellons i les buneres de recollida d'aigües pluvials.

Enderroc de llistons, cabirons o cairats, corretges i encavellades. S'enderrocarà, en general, per zones simètriques de vessants oposades, començant pel carener. Quan no existeixi cap altre trava entre les encavellades que el proporcionat per les corretges i cabirons, aquests no s'eliminaran fins que les encavellades estiguin ben apuntalades. No es suprimiran els elements de riosta mentre no es retirin els elements estructurals que incideixen sobre ells. Si les encavellades han de ser baixades senceres, es suspendran prèviament al seu descens; la fixació dels cables de suspensió es realitzarà per sobre del centre de gravetat de l'encavellada. Si, d'altra banda s'han de desmuntar a peces, s'apuntalaran i es trossejaran començant, en general, pels cavalls. Si per sobre de les encavellades hi gravitessin sostres, aquests s'eliminaran de forma prèvia, amb independència del sistema d'enderroc a utilitzar.

1.2 Arrencada de revestiments

Arrencada de sostres, revestiments i paviments.

Execució

Condicions prèvies

Es tindran en compte les prescripcions del subsistema enderrocs. Abans d'iniciar els treballs es comprovarà que no passen instal·lacions.

Fases d'execució

L'ordre, forma d'execució i els mitjans a utilitzar de cadascuna de les parts descrites en aquest capítol s'ajustaran a les prescripcions establertes a la D.T. i sota les ordres de la D. F. En defecte d'això, es tindran en compte les consideracions que es detallen:

Enderroc de cels rasos i falsos sostres. Els cels rasos i falsos sostres s'enretiraran, en general, de forma prèvia a l'enderroc dels forjats o elements resistents dels quals pengen. En els supòsits que no sigui necessari recuperar cap element d'aquests i quan així s'estableixi a la D.T., es podran enderrocar de forma conjunta amb el forjat superior.

Arrencada de revestiments, enrajolats i aplacats. Els revestiments s'enderrocaran junt amb el seu suport, sigui envà o mur, llevat que es pretengui el seu aprofitament o el del suport, en aquest cas, respectivament, s'enderrocaran abans de l'enderroc de l'edifici o abans de l'aplicació d'un nou revestiment al suport. Per al repicat de revestiments i d'aplacats de façanes o paraments exteriors de tancament s'instal·laran bastides homologades segons la legislació vigent, perfectament ancorades i travades a l'edifici; aquestes constituïran la plataforma de treball en tots els treballs exteriors i compliran tota la normativa vigent en matèria d'instal·lació com en totes les mesures de protecció col·lectiva aplicables com són: baranes, marxapeus, escales,... El sentit dels treballs és independent; no obstant, és aconsellable que tots els operaris que participin en ells es trobin en el mateix nivell o, en altre cas, no es trobin en el mateix pla vertical per tal de no ser afectats pels materials que es desprenguin del suport mentre durin els treballs.

Arrencada de paviments interiors, exteriors i soleres. L'enderroc dels revestiments de paviments i d'escales es durà a terme, en general, abans de l'enderroc de l'element resistent que els dona suport. El tram d'escala entre dos pisos s'enderrocarà abans que el forjat superior on es recolza i s'executarà des d'una bastida que cobreixi el forat de la mateixa. Inicialment es retiraran els esglaons, començant pel l'esglaó més alt i desmuntant ordenadament fins a arribar al primer i, seguidament, la volta de maó o element estructural sobre el qual es recolzen. S'inspeccionarà detingudament l'estat dels forjats, o elements estructurals sobre els quals descansen els paviments a enderrocar i quan es detectin desperfectes, biguetes podrides, símptomes de cediments, etc., s'apuntalaran abans del començament dels treballs. L'enderroc conjunt o simultani, en casos excepcionals, de paviment i forjat haurà de comptar amb l'aprovació explícita de la D. F., en aquest cas s'assenyalarà la forma d'executar els treballs. La utilització de compressors, martells pneumàtics, elèctrics o qualsevol mitjà auxiliar que produeixi vibracions haurà de ser prèviament autoritzada per la D. F. Per a l'enderrocament de soleres o paviments sense compressor s'introduiran tascons, clavats amb la maça, en diferents zones a fi d'esquerdar l'element i trencar la seva resistència. Realitzada aquesta operació, s'avançarà progressivament trencant amb el tascó i la maça. La utilització de màquines en l'enderroc de soleres i paviments de planta baixa o vials queda condicionat a que treballin sempre sobre paviment consistent i tinguin la necessària amplitud de moviment. Les zones pròximes o en contacte amb mitgeres o façanes s'enderrocaran de forma manual o hauran estat objecte del corresponent tall de manera que, quan s'actui amb elements mecànics, el front de treball de la màquina sigui sempre paral·lel a elles i mai puguin quedar afectades per la força de l'arrencada i del trencament no controlat.

1.3 Enderroc d'elements estructurals

Treballs de demolició d'elements constructius amb funció estructural.

Execució

Condicions prèvies

Es tindran en compte les prescripcions del subsistema enderrocs.

S'apuntalaran els elements en voladís abans de retirar els que els serveixen de contrapès.

L'enderroc per col·lapse no s'utilitzarà en edificis amb estructura d'acer; tampoc en aquells on hi predomini la fusta o elements fàcilment combustibles.

L'enderroc per mitjans manuals s'efectuarà, en general, planta a planta de dalt cap a baix de manera que es treballi sempre en el mateix nivell, sense que hi hagi persones situades en la mateixa vertical ni en la proximitat d'elements que s'hagin d'enderrocar per bolcada.

Fases d'execució

L'ordre, forma d'execució i els mitjans a utilitzar de cadascuna de les parts descrites en aquest capítol s'ajustaran a les prescripcions establertes a la D.T. i sota les ordres de la D. F. En defecte d'això, es tindran en compte les consideracions que es detallen:

Enderroc de murs i pilars de càrrega. Com a norma general, haurà d'efectuar-se pis a pis, és a dir, sense deixar més d'una alçada de planta amb estructura horitzontal desmuntada i els murs i/o pilastres a l'aire. Prèviament s'hauran enretirat d'altres elements estructurals que es recolzin en aquests elements. S'alleugerirà simètricament la càrrega que gravita sobre els murs i arcs dels buits abans d'enderrocar-los. En els arcs s'equilibraran les possibles empentes laterals i s'estintolaran sense tallar els tirants existents fins que siguin enderrocats. A mesura que avanci l'enderroc del mur s'aniran arrencant els bastiments, ampits i impostes. En murs d'entramat de fusta es desmuntaran els dorments, en general, abans d'enderrocar el material de farciment. Quan es tracti d'un mur de formigó armat s'enderrocarà, en general, com si es tractés de diversos suports, després d'haver estat tallat en franges verticals d'ample i alt inferiors a 1 i 4 metres respectivament. Es permetrà abatre la peça quan s'hagin tallat, pel lloc d'abatiment, les armadures verticals d'una de les seves cares mantenint sense tallar les de l'altra a fi que actuïn d'eix de gir i que es tallaran una vegada abatuda. El tram enderroc no quedarà penjant, sinó que descansarà sobre ferm horitzontal, es tallaran les seves armadures i es trossejarà o descendirà per mitjans mecànics. No es deixaran murs cecs sense travar o apuntalar quan superin una alçada superior a 7 vegades el seu gruix. L'enderroc d'aquests elements constructius es podrà dur a terme: A mà: per a aquesta tasca i tractant-se de murs exteriors es realitzarà des de la bastida prèviament instal·lada per l'exterior i treballant sobre la seva plataforma; Per tractació: mitjançant maquinària o eines adequades, allunyant al personal de la zona de bolcada i efectuant el tir a una distància no superior a una vegada i mitja de l'alçada del mur a enderrocar.; Per embranzida: fregant inferiorment l'element i aplicant la força per sobre del centre de gravetat, amb les precaucions que s'assenyalen en l'apartat corresponent dels enderrocs en general.

Enderroc de volta. S'apuntalarà i es contrarestaran les empentes; seguidament es descarregarà tot el farciment o càrrega superior. Previ estintolament de la volta, es començarà el seu enderroc per la clau, continuant simètricament cap a les arrencades en les voltes de canó i en espiral per a les voltes a la catalana.

Enderroc de bigues i jàsseres. En general, s'hauran enderrocats de forma prèvia tots els elements de la planta superior, fins i tot murs, pilars i forjats. Es suspèndrà o apuntalarà prèviament la biga o la porció de boga a enderrocar i es tallaran després els seus extrems.

No es deixaran mai bigues en voladís sense apuntalar. En bigues de formigó armat és convenient controlar, si és possible, la trajectòria de la direcció de les armadures per tal d'evitar moments o torsions no previstes.

Enderroc de suports. En general, s'hauran enderrocats de forma prèvia tots els elements que arribin a ells per la seva part superior, com per exemple bigues, forjats reticulars, etc. Es suspèndrà o apuntalarà el suport i, posteriorment, es tallarà o desmuntarà inferiorment. Si és de formigó armat, es tallaran les armadures d'una de les cares després d'haver-lo atirantat i, per embranzida o tracció, farem caure el pilar, tallant després les armadures de l'altra cara. Si és de fusta o acer, per tall de la base i el mateix sistema anterior. No es permetrà bolcarlos bruscament sobre forjats; en planta baixa es tindrà cura que la zona de bolcada estigui lliure d'obstacles i de personal treballant i, tanmateix, s'atirantaran per tal de controlar on han de caure.

Enderroc de forjats. S'enderrocaran, per regla general, després d'haver suprimit tots els elements situats per sobre del seu nivell, fins i tot suports i murs. Els elements en voladís s'hauran apuntalat prèviament, així com els trams de forjat en s'hi observin cediments. Els voladissos seran, en general, els primers elements a enderrocar, tallant-los a feixes exteriors respecte de l'element resistent sobre el que es recolzen. Els talls del forjat no deixaran elements en voladís sense apuntalar convenientment. Les càrregues que suporti tot estintolament o apuntalament es transmetran al terreny o a elements estructurals o forjats en bon estat sense sobrepassar, en cap moment, la sobrecàrrega admissible per a la qual es van edificar. Quan existeixi material de farciment solidari amb el forjat s'enderrocarà tot el conjunt simultàniament.

Forjats de biguetes. Si el forjat és de fusta, després de descobrir les biguetes s'observarà l'estat dels seus caps per si estiguessin en mal estat, sobretot en les zones pròximes a baixants, cuines, banys o bé quan es trobin en contacte amb xemeneies. S'enderrocarà l'entrebogat a banda i banda de la bigueta sense afeblir-la i, quan sigui semibigueta, sense trencar la seva capa de compressió. Les biguetes de forjat no es desmantellaran fent palanca sobre la biga mestra sobre la qual es recolzen, sinó sempre per tall en els extrems estant apuntalades o correctament suspeses. Si les biguetes són d'acer, hauran de tallar-se els caps amb oxtall, amb la mateixa precaució anterior. Si la bigueta és contínua, abans del tall es procedirà a estintolar l'obertura de les crugies o trams que queden pendents de ser tallats.

Lloses de formigó. Les lloses de formigó armades en un sentit es tallaran, en general, en franges paral·leles a l'armadura principal de manera que els trossos resultants siguin desmuntables pel mitjà previst a aquest efecte. Si l'evacuació es realitza mitjançant grua o per una altre mitjà mecànic, una vegada suspesa la franja es tallaran els seus suports. Si l'evacuació es realitza per mitjans manuals, a més del major trossejat de peces, s'apuntalarà tot element abans de procedir al tall de les armadures. En suports continus, amb prolongació d'armadures a altres trams o crugies, abans del tall es procedirà a apuntalar l'obertura de les crugies o trams que queden pendents de ser tallats. Les lloses de formigó armades en dos sentits es tallaran, en general, per requadres començant pel centre i seguint en espiral, deixant per al final les franges que uneixen els àbacs o capitells entre suports. Prèviament s'hauran apuntalat els centres dels requadres contigus. Posteriorment es tallaran les franges que queden sense tallar i finalment els àbacs.

Enderroc de fonaments. Depenent del material que estiguin formats, pot dur-se a terme l'enderroc o bé amb la utilització de martells pneumàtics de maneig manual, o bé mitjançant martell picador mecànic (o retroexcavadora quan la maçoneria - generalment en edificis molt vells- es troba escassament travada pels morters que l'aglomeren) o bé mitjançant un sistema explosiu. Si es realitza per mitjà d'explosió controlada se seguiran amb molta cura totes les mesures específiques que s'indiquen en la normativa vigent. S'emprarà dinamita i explosius de seguretat, situant al personal laboral i a tercers a cobert de l'explosió. Si l'enderroc es realitza amb martell pneumàtic compressor, s'anirà enretirant l'enderroc a mesura que es va demolint el fonament.

Obertura de regates, forats o trepants. Els treballs d'obertura de trepants o forats en murs de formigó en massa o armat amb missió estructural seran duta a terme per operaris especialitzats en el maneig dels equips perforadors. Si resulta necessari tallar armadures o pot quedar afectada l'estabilitat de l'element, hauran de realitzar-se les fixacions i estintolaments que assenyali la D.F.; i aquests no es retiraran mentre no s'hagi dut a terme el posterior reforç del buit o buits practicats. La utilització de compressors, martells pneumàtics, elèctrics o qualsevol mitjà auxiliar que produeixi vibracions haurà de ser prèviament autoritzat per la D.F.

Enderroc de sanejament. Abans d'iniciar aquest tipus de treballs, es desconnectarà l'entroncament de la canal o canonada al col·lector general i s'obturarà l'orifici resultant. Seguidament s'excavarà les terres per mitjans manuals fins a descobrir el clavegueró, seguidament es desmuntarà la conducció. Quan no es pretengui recuperar cap element del mateix, i no existeixi impediment físic, es pot portar a terme l'enderroc per mitjans mecànics, una vegada duta a terme la separació clavegueró-col·lector general. S'indicarà si han de ser recuperades les tapes, reixetes o elements anàlegs d'arquetes i albells.

Enderroc d'instal·lacions Els equips industrials es desmuntaran, en general, seguint l'ordre invers al que es va seguir a l'hora d'instal·lar-los, sense afectar a l'estabilitat dels elements resistents als quals puguin estar units. En els supòsits que no es pretengui recuperar cap element dels que es van utilitzar en la formació de conduccions i canalitzacions, i quan així s'estableixi a la D.T., podran enderrocar-se de forma conjunta amb l'element constructiu en el que se situïn.

1.4 Enderroc de tancaments (interior i exterior, inclou fusteries)

Treballs destinats a la demolició de façanes, particions i fusteries d'una edificació .

Execució

Condicions prèvies

Es tindran en compte les prescripcions del subsistema enderrocs. Es taparan els embornals dels baixants, per prevenir possibles obturacions.

Fases d'execució

L'ordre, forma d'execució i els mitjans a utilitzar de cadascuna de les parts descrites en aquest capítol s'ajustaran a les prescripcions establertes a la D.T. i sota les ordres de la D. F. En defecte d'això, es tindran en compte les consideracions que es detallen:

Enderroc de façanes. Es podrà desmuntar la totalitat dels tancaments prefabricats quan no s'afebleixin els elements estructurals.

L'enderroc d'aquests elements constructius, es podrà dur a terme per mitjans mecànics, sempre que es donin les circumstàncies que condicionen la utilització dels mateixos i que s'assenyalen en l'apartat corresponent dels enderrocs en general.

Enderroc d'envans interiors. L'enderroc dels envans de cada planta es durà a terme abans d'enderrocar el forjat superior per tal d'evitar que, amb la retirada d'aquests, puguin desplomar-se; també perquè l'enderroc del forjat no es vegi afectat per la presència d'ancoratges o suports no coneguts sobre aquests envans. Quan el forjat presenti una fletxa considerable, no es retiraran els envans que hi graviten a sobre sense haver-lo apuntalat prèviament. El sentit de l'enderroc dels envans serà de dalt cap baix. A mesura que avanci l'enderroc dels envans, s'aniran retirant els bastiments de la fusteria interior. En els envans que comptin amb revestiments de tipus ceràmic (enrajolats, ...) es podrà dur a terme l'enderroc de tot l'element en conjunt. Segons les circumstàncies, la D. F. indicarà que es trossegin els paraments mitjançant talls verticals i la bolcada posterior s'efectuarà per embranzida, tenint cura que el punt d'embranchida estigui per sobre del centre de gravetat del parament a tombar, per tal d'evitar la seva caiguda cap al costat contrari. No es deixaran envans sense travar en zones exposades a l'acció de forts vents quan superin una alçada superior a vint vegades el seu gruix.

Arrencada de fusteries i elements variis. Els bastiments es desmuntaran, normalment, quan s'hagi d'enderrocar l'element estructural en el que estiguin situats. Quan es retirin fusteries i serralleries en plantes inferiors a la que s'està demolint, no s'afeblirà l'element estructural on estiguin situades. En general, es desmuntaran sense trossejar els elements que puguin produir talls o lesions com vidres i aparells sanitaris. El trossejament d'un element es realitzarà per peces, la grandària de les quals permeti el seu maneig per una sola persona.

SUBSISTEMA MOVIMENTS DE TERRES

Comprèn totes les operacions prèvies en el terreny, necessàries per a l'execució de l'obra.

1 NETEJA DEL TERRENY

Aquest treball consisteix en extreure i retirar de la zona d'excavació, qualsevol material de rebuig o no aprofitable, així com l'excavació de la capa superior dels terrenys conreables o amb vegetació, per mitjans mecànics o manuals, per tal d'obtenir una superfície regular definida pels plànols on es puguin realitzar posteriors excavacions.

Normes d'aplicació

Residus. Llei 6/93, de 15 juliol, modificada per la llei 15/2003, de 13 de juny i per la llei 16/2003, de 13 de juny.

Operaciones de valorización y eliminación de residuos y la lista europea de residuos. O. MAM/304/2002, de 8 febrero

Residuos. Ley 10/1998, ley de residuos.

Residuos. Construcción y demolición. RD 105/2008, de 1 de febrero, por el que se regula la producción y gestión de los residuos de construcción y demolición. (BOE 13.02.2008).

Regulador dels enderrocs i altres residus de la construcció. D. 201/1994, 26 juliol, (DOGC:08/08/94), modificat pel D. 161/2001, de 12 juny D. 259/2003 (DOGC: 30/10/2003) correcció d'errades: (DOGC: 6/02/04)

Ecoeficiència. Regulació criteris ambientals i ecoeficiència en edificis. D 21/2006 (DOGC 16.2.2006)

Components

Qualsevol material de rebuig o no aprofitable Terra vegetal Subproductes forestals

Execució

Condicions prèvies La seva execució inclou les operacions d'excavació i retirada dels materials objecte de l'esbrossada. Tot això realitzat d'acord amb les presents especificacions i amb les dades que sobre el particular inclou la D.T. i les ordres de la D.F.

Fases d'execució *Execució dels materials objecte de l'esbrossada.* Les operacions d'extracció i retirada s'efectuaran amb les precaucions necessàries per aconseguir unes condicions de seguretat suficients i evitar danys en el personal de l'obra, en les edificacions veïnes existents i a tercers, d'acord amb el que, sobre el particular, ordeni la D.F., la qual designarà i marcarà els elements que s'hagin de conservar intactes. Per a evitar el deteriorament dels arbres que hagin de conservar-se, es procurarà que els que s'han de tirar a terra caiguin cap al centre de la zona objecte de neteja. Quan sigui necessari evitar danys a altres arbres, al tràfic per carretera o ferrocarril o a estructures properes, els arbres s'aniran trossejant per la seva branca i tronc progressivament. Si per a protegir aquests arbres o altra vegetació destinada a romandre en un lloc, es precisa aixecar barreres o utilitzar qualsevol altre mitjà, els treballs corresponents s'ajustaran al que, sobre el particular, ordeni la D.F. Aquells arbres que ofereixin possibilitats comercials, seran esporgats i netejats; tallats en trossos adequats i finalment emmagatzemats acuradament, separats dels munts no aprofitables. Els treballs es realitzaran de manera que produeixin la menor molèstia possible als ocupants de les zones properes a les obres. Cap fita/marca de propietat o punt de referència de dades topogràfiques de qualsevol classe, serà feta malbé o desplaçada, fins que un agent autoritzat hagi referenciat d'alguna altra manera la seva situació o n'hagi aprovat el desplaçament. Simultàniament a les operacions d'esbrossada, es podrà excavar la capa de terra vegetal, que es transportarà al dipòsit autoritzat o s'arreglarà en les zones on indiqui la DF.

Retirada dels materials objecte de l'esbrossada. Tots els subproductes forestals, excepte la llenya de valor comercial, seran gestionats per un agent autoritzat en aquest tipus de residus, d'acord amb el que, sobre el particular, ordeni la D. F.

Amidament i abonament

m² d'esbrossats i preparats, el preu inclou la càrrega i transport a dipòsit autoritzat, de l'esbrossada i altres materials de rebuig, i totes les operacions esmentades en l'apartat anterior; inclourà també les possibles excavacions i reblerts motivats per l'existència de sòls inadequats que, a judici de la D.F., sigui necessari eliminar per a poder iniciar els treballs de fonamentació.

Es considerarà que abans de presentar l'oferta econòmica, el contractista i/o constructor haurà visitat i estudiat de forma suficient els

terrenys sobre els quals s'ha de construir, i que haurà inclòs en el preu de l'oferta tots els treballs de preparació, que s'abonaran al preu únic definit en el contracte i que en cap cas podran ésser objecte d'increment.

2 EXPLANACIONS, BUIDATS I BUIXARDATS

Explanació és el conjunt d'operacions de desmunts o rebliments necessaris per anivellar les zones on hauran d'asseure's les construccions, incloent plataformes, talussos i cunetes provisionals o definitives.

Desmunt és l'operació consistent en el rebaix del terreny.

Rebliment és l'operació consistent en omplir de terres, fins arribar als nivells previstos a la D.T.

Buidat és l'excavació delimitada per unes mesures, definides a la D.T., per l'aprofitament de les parts baixes de l'edifici, com soterrani, garatges, dipòsits o altres utilitzacions.

Un cop realitzades totes les operacions de moviment de terres es realitzarà el buixardat, a fi d'aconseguir l'acabat geomètric de tota l'explanació, desmuntatge, buidat o reblert.

Normes d'aplicació

Pliego de prescripciones técnicas generales para obras de carreteras y puentes relativos a la construcción de explanaciones, drenajes y cimentaciones. Orden FOM/1382/2002.

UNE. UNE 7-377.75, UNE 7-738.75.

Components

Terres de préstec o pròpies.

Característiques tècniques mínimes

En el cas de terres de préstecs, una vegada eliminat el material inadequat, es realitzaran els assaigs necessaris per a la seva aprovació segons indiqui la D.F. Els sobrants de terra de les explanacions tindran forma regular per afavorir l'escorrentia d'aigües i per evitar esfondraments i perill per a les construccions annexes.

Control i acceptació

A la recepció de les terres tant pròpies com de préstec, es comprovarà que no siguin expansives, ni contaminant, ni amb restes vegetals.

Execució

Condicions prèvies

Es comprovaran i rectificaran les alineacions i rasants, així com l'amplada de les explanacions, refinament de talussos en els desmuntatges i terraplens, neteja i refinat de cunetes i explanacions, en les coronacions de desmuntatges i en el començament de talussos.

Fases d'execució

Si durant les excavacions apareixen brolladors d'aigua o filtracions motivades per qualsevol causa, s'executaran els treballs que ordeni la D.F., i es consideraran inclosos en els preus d'excavació. La unitat d'excavació inclourà l'ampliació, millora o rectificació dels talussos de zones de desmuntatge, així com el seu refinat i l'execució de cunetes provisionals o definitives. S'utilitzaran malles de retenció per prevenir la caiguda de blocs segons el CTE DB SE-C punt 7.2.2.2.

Control i acceptació

Es farà un control dels moviments de la excavació, del nivell freàtic i de les propietats del terreny posteriorment a la millora.

Anàlisi de les inestabilitats de les estructures soterrades a causa de trencaments hidràulics.

Es realitzaran les comprovacions corresponents en cada un dels següents capítols:

Dimensions del replanteig, 1 cada 50m de perímetre.

Alçada de la franja excavada, 1 cada 200 m³.

Anivellació de l'explanada, 1 cada 1000 m² de terreny.

Amidament i abonament

m³ realment reomplerts, amidats per diferència entre els perfils presos abans i després dels treballs d'excavació.

m³ realment excavats, amidats per diferència entre els perfils presos abans i després dels treballs d'excavació.

No són abonables, despreniments ni augments de volum sobre les seccions que prèviament s'hagin fixat en aquesta D.T.

Per a l'efecte dels amidaments de moviment de terra, s'entén per metre cúbic d'excavació, el volum corresponent a aquesta unitat, referida al terreny, tal com es trobi on s'hagi d'excavar. Les operacions de buixardats es consideren incloses en el preu de moviment de terres.

S'entén per volum de terraplè o reblert, el que correspon a aquestes obres després d'executades i consolidades.

En tots els casos, els buits que quedin entre les excavacions i les fàbriques, inclosos els resultants dels despreniments, s'hauran d'omplir amb el mateix tipus de material o el que indiqui la D.F., sense que el Contractista i/o constructor rebi per això cap quantitat addicional, sense increment de cost.

S'entén que els preus de les excavacions comprenen, a més de les operacions i despeses indicades: instal·lacions, subministrament i consum d'energia per a enllumenat i força, subministrament d'aigües, ventilació, utilització de tota mena de maquinària, amb totes les seves despeses i amortització, transport a qualsevol distància de materials, maquinària,... que siguin necessaris, etc., així com els entrebancs produïts per les filtracions o per qualsevol altre motiu.

Quan les excavacions arribin a la rasant definida, els treballs que s'executaran per a deixar l'esplanada refinada, compactada i totalment preparada per a iniciar les obres, estaran inclosos en el preu unitari de l'excavació. Si l'esplanada no compleix les condicions de capacitat portant necessàries, la D.F., podrà ordenar una excavació addicional, que serà amidada i abonada mitjançant el mateix preu definit per a totes les excavacions.

Les excavacions es consideraran no classificades i es defineixen amb el preu únic per a qualsevol tipus de terreny. L'excavació especial de talussos en roca, s'abonarà al preu únic definit d'excavació.

En cas de trobar-se fonaments enterrats o altres construccions, es considerarà que s'inclouen en el concepte d'excavació tot tipus de terreny.

3 REBLERTS I TERRAPLENS

Reblerts i terraplens són les masses de terra o d'altres materials amb els quals s'omplen i compacten forats i talussos, s'anivellen terrenys o es porten a terme obres similars.

Les diferents capes o zones que els componen són:

Fonament, zona que està per sota de la superfície neta del terreny.

Nucli, zona que comprèn des del fonament fins a la coronació.

Coronació, capa superior amb un gruix de 50 cm.

Normes d'aplicació

Pliego de prescripciones técnicas generales para obras de carreteras y puentes (PG 3/75). O. 06.02.1976.

Pliego de prescripciones técnicas generales para obras de carreteras y puentes (PG 3/75). O. 28.09.1989.

UNE. UNE 7-377.75, UNE 7-738.75

Components

Terres procedents de la pròpia excavació o en préstec autoritzats per la D.F.

Control i acceptació.

Prèvia a l'extensió del material es comprovarà que és homogeni i amb humitat adequada per a evitar segregació en la posta en obra per obtenir la compactació exigida, segons CTE DB SE-C, punt 7.3.4. , en aquest punt també es diu que el grau de compactat s'especificarà com a percentatge del obtingut com a màxim en un assaig de referència com el Proctor.

El suport. L'excavació de la rasa o pou presentarà un aspecte cohesiu, amb fons nets i perfilats, segons el CTE DB SE-C punt 4.5.3.

L'equip necessari per a efectuar la compactació el determinarà la D.F., en funció de les característiques del material a compactar, segons el tipus d'obra, sense alterar el subsòl natural, segons el CTE DB SE-C punt 7.3.3. El contractista i/o constructor podrà utilitzar un equip diferent; per això necessitarà l'autorització, escrita i/o reflectida en el Llibre d'Ordres.

Execució

El fonament del reblert es prepararà de forma adequada per a suprimir les superfícies de discontinuïtat, segons CTE DB SE-C punt 7.3.1. A continuació s'estendrà el material a base de tongades, de gruix uniforme, suficientment reduït, per tal que, amb els mitjans disponibles, s'obtingui en tot el seu gruix el grau de compactació exigida, segons projecte i/o instruccions de la D.F. Els materials de cada tongada seran de característiques uniformes i si no ho són, s'aconseguirà aquesta uniformitat, barrejant-se convenientment amb els mitjans adequats. No s'estendrà cap tongada mentre no s'hagi comprovat que la superfície subjacent compleix les condicions exigides i, per tant, sigui autoritzada la seva estesa per la D. F, segons CTE DB SE-C punt 7.3.3. Quan la tongada subjacent s'hagi reblanit per una humitat excessiva, no s'estendrà la següent. Per la selecció del material de reblert es tindran en compte els aspectes enumerats al CTE DB SE-C, punt 7.3.2.

Control i acceptació

Es farà un control dels moviments de la excavació, del nivell freàtic i de les propietats del terreny posteriorment a la millora.

Anàlisi de les inestabilitats de les estructures soterrades a causa de trencaments hidràulics.

Es realitzaran les comprovacions corresponents en cada un dels següents capítols:

Densitat in situ tant del nucli com la coronació del replè, 1 cada 1000 m²

Anivellació de l'explanada, 1 cada 1000 m²

Amidament i abonament

m³ realment executats i compactats en el seu perfil definitiu, amidats per diferència entre perfils presos abans i després dels treballs de formació de reblerts i terraplens. Si el material a utilitzar és, en algun moment, el que prové de les excavacions, el preu del reblert inclourà la càrrega, compactació i transport.

En cas que el material provingui de préstecs, el preu corresponent inclou l'excavació, càrrega, transport, estesa, humectació, compactació, anivellació i cànon de préstec corresponent.

Quan sigui necessari obtenir els materials per a formar terraplens de préstecs exteriors al polígon, el preu del terraplè inclourà el Cànon d'extracció, càrrega, transport a qualsevol distància i la resta d'operacions necessàries per a deixar totalment acabada la unitat del terraplè. El contractista i/o constructor haurà de localitzar les zones de préstecs, obtenir els permisos i llicències que siguin necessaris i, abans de començar les excavacions, haurà de sotmetre a l'aprovació de la D.F., les zones de préstec, a fi de determinar si la qualitat dels sòls és suficient. La necessitat d'emprar sòls seleccionats serà a criteri de la D.F., i no podrà ser objecte de sobrecost.

Si a judici de la D.F., els materials emprats no són aptes per a la formació de terraplens i reblerts, s'extrauran i es transportaran a dipòsit autoritzat, sense que això sigui motiu de sobrecost.

4 EXCAVACIÓ DE RASES I POUS

Comprèn totes les operacions necessàries per tal d'obrir les rases definides per a l'execució del clavegueram, l'abastament d'aigua i la resta de les xarxes de serveis; definits a la D.T., així com les rases i pous necessaris per a fonaments o drenatges.

Normes d'aplicació

Pliego de prescripciones técnicas generales para obras de carreteras y puentes (PG 3/75). O. 06.02.1976.

Pliego de prescripciones técnicas generales para obras de carreteras y puentes (PG 3/75). O. 28.09.1989.

Pliego de prescripciones técnicas generales para obras de carreteras y puentes relativos a la construcción de explanaciones, drenajes y cimentaciones. Orden FOM/1382/2002.

Reglamento General de Normas Básicas de Seguridad Minera. RD. 863/1985,

Instrucción Técnica Complementaria del capítulo X del Reglamento de Normas Básicas de Seguridad Minera. O. 20.03.1986.

Components

Apuntalaments amb taulons i puntals col·locats a les parets per a sostenir i evitar l'esfondrament de l'excavació.

Maquinària: pala carregadora, compressor, retroexcavadora, martell pneumàtic, motoanivelladora, etc.

Materials auxiliars: bomba d'aigua, etc.

Control i acceptació.

Prèvia a l'extensió del material es comprovarà que és homogeni i amb humitat adequada per a evitar segregació en la posta en obra per obtenir la compactació exigida, segons CTE DB SE-C, punt 7.3.4. , en aquest punt també es diu que el grau de compactat s'especificarà com a percentatge del obtingut com a màxim en un assaig de referència com el Proctor.

El suport. L'excavació de la rasa o pou presentarà un aspecte cohesiu, amb fons nets i perfilats, segons el CTE DB SE-C punt 4.5.3.

L'equip necessari per a efectuar la compactació el determinarà la D.F., en funció de les característiques del material a compactar, segons el tipus d'obra, sense alterar el subsòl natural, segons el CTE DB SE-C punt 7.3.3. El contractista i/o constructor podrà utilitzar un equip diferent; per això necessitarà l'autorització, escrita i/o reflectida en el Llibre d'Ordres.

Execució

Les excavacions s'executaran d'acord amb la D.T. i amb les dades obtingudes del replanteig general de les obres, els plànols de detall i les ordres de la D.F.

La excavació s'haurà de fer amb molta cura perquè la alteració de les característiques mecàniques del sòl sigui la mínima i encara que el terreny ferm es trobi molt superficial es convenient profunditzar entre 50 i 80 cm per sota la rasant, segons CTE DB SE-C punt 4.5.1.3.

Les excavacions es consideraran no classificades i es definiran en un sol preu per a qualsevol tipus de terreny. L'excavació de roca i l'excavació especial de talussos en roca s'abonaran al preu únic definit d'excavació.

Control i acceptació

Es farà un control dels moviments de la excavació, del nivell freàtic i de les propietats del terreny posteriorment a la millora.

Anàlisi de les inestabilitats de les estructures soterrades a causa de trencaments hidràulics.

Amidament i abonament

m³ realment excavats; el preu corresponent inclou el subministrament, transport, manipulació i ús de tots els materials, maquinària, mà d'obra necessària per a la seva execució, la neteja i esbrossada de tota la vegetació, la construcció d'obres de desguàs per a evitar l'entrada d'aigües, la construcció dels apuntalaments i els calçats que es necessitin, els transports dels productes extrets al lloc d'ús, dipòsits autoritzats, indemnitzacions que calguin i arranjament de les àrees afectades. El preu de les excavacions comprèn, també, els apuntalaments i excavacions saltejades a trams que siguin necessaris i el transport de les terres a un dipòsit autoritzat a qualsevol distància. La D.F. podrà autoritzar, si és possible, l'execució de sobre-excavacions per evitar les operacions d'apuntalament, però els volums sobre-excavats no seran objecte d'abonament. Quan, durant els treballs d'excavació apareguin serveis existents, independentment d'haver-se contemplat o no en el projecte, els treballs s'executaran amb mitjans manuals per no fer malbé aquestes instal·lacions, completant-se l'excavació amb el calçat o penjat, en bones condicions, de les canonades d'aigua, gas, clavegueram, instal·lacions elèctriques, telefòniques, etc. o qualsevol altre servei que sigui precís descobrir, sense que el contractista i/o constructor tingui cap dret a pagament per aquests conceptes. Si per qualsevol motiu és necessari executar excavacions de diferent alçada o amplada que les definides en el projecte, segons instruccions de la D.F., aquests treballs no seran causa de nova definició de preu.

5 TRANSPORT DE TERRES

Operacions de càrrega, transport i abocament de terres, material d'excavació i residus que es generen durant el procés de moviment de terres. Així com les operacions de tria de materials sobrants i de rebuig, fins a dipòsit autoritzat o a la mateixa obra.

Normes d'aplicació

Residus. Llei 6/93, de 15 juliol, modificada per la llei 15/2003, de 13 de juny i per la llei 16/2003, de 13 de juny.

Operaciones de valorización y eliminación de residuos y la lista europea de residuos. O. MAM/304/2002, de 8 febrero

Residuos. Ley 10/1998, ley de residuos.

Residuos. Construcción y demolición. RD 105/2008, de 1 de febrero, por el que se regula la producción y gestión de los residuos de construcción y demolición. (BOE 13.02.2008).

Regulador dels enderrocs i altres residus de la construcció. D. 201/1994, 26 juliol, (DOGC:08/08/94), modificat pel D. 161/2001, de 12 juny D. 259/2003 (DOGC: 30/10/2003) correcció d'errades: (DOGC: 6/02/04)

Ecoeficiència. Regulació criteris ambientals i ecoeficiència en edificis. D 21/2006 (DOGC 16.2.2006)

Sobre la prevención y reducción de la contaminación del medio ambiente producida por el amianto. RD 108/1991.

Catàleg de residus de Catalunya. D. 34/1996.

Components

Terres. Es considera un increment per esponjament d'acord amb els criteris següents: Excavacions en terreny flux: 15%. Excavacions en terreny compacte: 20%. Excavacions en terreny de trànsit: 25%. Excavacions en roca: 25%.

Residus de la construcció. Es considera un increment per esponjament d'un 35%.

Execució

Totes aquelles terres, així com els materials que la D.F. declari de rebuig, els carregarà i els transportarà el contractista i/o constructor fins a dipòsit autoritzat.

El transport s'ha de realitzar en un vehicle adequat, pel material que es desitgi transportar, proveït dels elements que calen per al seu desplaçament correcte. Durant el transport s'ha de protegir el material de manera que no es produeixin pèrdues en els trajectes utilitzats.

Amidament i abonament

m³ de volum amidat amb el criteri de la partida d'obra d'excavació que li correspongui, incrementat amb el coeficient d'esponjament indicat en el present plec, o qualsevol altre acceptat prèviament i expressament per la D.F. La unitat d'obra no inclou les despeses d'abonament ni de manteniment de l'abocador.

SISTEMA ESTRUCTURA

SUBSISTEMA SOTA-RASANT FONAMENTS

Els fonaments són aquells elements estructurals que transmeten les càrregues de l'edificació al terreny de sustentació. Han de dotar a l'edifici d'un comportament estructural adient enfront a les accions i a les influències previsibles en situacions normals i accidentals, amb la seguretat que s'estableix amb la normativa del CTE DB SE-C Seguretat Estructural, Fonaments

1 FONAMENTACIÓ DIRECTA

Quan les condicions ho permetin s'utilitzaran fonamentacions directes, que repartiran les càrregues d'estructura en un pla de recolzament horitzontal. Habitualment aquesta classe de fonamentació es construirà a poca profunditat de la superfície, pel que també són conegudes com a fonamentacions superficials. Les fonamentacions directes s'utilitzaran per transmetre al terreny les càrregues d'un o varis pilars de l'estructura, dels murs de càrrega o de contenció de terres en els soterranis, o de tota l'estructura. Podran utilitzar-se els següents tipus principals de fonamentacions directes: sabates aïllades, sabates combinades, sabates contínues, pous de fonamentació, engrallats i lloses, segons normativa DB SE-C, punt 4.

Normes d'aplicació

Codi Tècnic de l'Edificació. RD 314/2006. DB SE-AE, DB SE-C, DB HS 1, DB HE 1.

Instrucció de Formigó Estructural, EHE. RD 2661/1998.

Norma de Construcció Sismoresistent: part General i Edificació, NCSE-02. RD 997/2002.

Recobriments galvanitzats en calent sobre productes, peces i articles diversos construïts o fabricats amb acer o altres materials ferris. RD 2351/1985.

Especificacions tècniques dels tubs d'acer inoxidable soldades longitudinalment. RD 2605/1985.

Armadures actives d'acer per a formigó pretensat. RD 2365/1985.

Criteris per la realització de control de producció dels formigons fabricats a la central. BOE. 8; 09.01.96.

UNE. Per a llots, formigó i acer. UNE EN 1538:2000.

1.1 Tipus d'elements

1.1.1 Sabates Contínues

Elements de formigó en massa o armat de desenvolupament lineal rectangular com a fonamentació de murs o pilars verticals de càrrega, tancament o traves, centrats o de mitgera, pertanyents a estructures d'edificació, sobre terres homogènies d'estratigrafia sensiblement horitzontal. Les sabates contínues són els fonaments d'aquells elements estructurals lineals que transmeten esforços repartits uniformement en el terreny. El dimensionat i armat de les sabates contínues està fixat en el D.T. segons CTE DB SE-C, punt 4.1.2.

Components

Formigó en massa o armat, barres corrugades d'acer i malles electrosoldades d'acer, de resistència, dosificació i característiques físiques i mecàniques indicades a la D.T.

Control i acceptació

Es realitzaran les comprovacions corresponents d'identificació i d'assaigs en cada un dels capítols següents: formigó, aigua i llots

Execució

Condicions prèvies

Localització i traçat de les instal·lacions dels serveis que existeixin, i les previstes per a l'edifici en la zona de terreny on es va a actuar. Estudi geotècnic del terreny segons CTE DB SE-C, punt 3.

Les juntes de l'estructura no es perllongaran en la fonamentació, sent, per tant, la sabata contínua en tota la rasa. En murs amb buits de passada o perforacions les dimensions de les quals siguin menors que els valors límit estables, la sabata serà passant, en cas contrari s'interromprà com si es tractés de dos murs independents. Les sabates es perllongaran una dimensió igual al seu vol, en els extrems lliures dels murs.

Fases d'execució

El plànol de suport de les sabates quedarà encastat en el ferm triat un mínim de 10 cm. La profunditat del ferm serà tal, que el terreny subjacent no quedi sotmès a eventuais alteracions degudes als agents climatològics, com vessaments i gelades.

Formigó de neteja. Sobre la superfície del terreny es disposarà una capa de formigó de regularització, de baixa dosificació, de 10 cm d'espessor. El formigó de neteja, en cap cas servirà per a anivellar quan en el fons de l'excavació existeixin irregularitats.

Col·locació de les armadures i formigonat. Els engraellats o armadures que es col·loquin en el fons de les sabates, es donaran suport sobre tacs de morter ric que serveixin d'espaiadors. No es donaran suport sobre lliteres metàl·liques que després del formigonat quedin en contacte amb la superfície del terreny, per facilitar l'oxidació de les armadures. El cantell mínim a la vora de les sabates no serà inferior de 35 cm, si són de formigó en massa, ni de 25 cm, si són de formigó armat. L'armadura d'espera a la cara superior, inferior i laterals no distarà més de 30 cm. Les distàncies màximes dels separadors seran de 50 diàmetres o 100 cm, per a les armadures de l'engraellat inferior i de 50 diàmetres o 50 cm, per a les armadures de l'engraellat superior. És convenient col·locar també separadors a la part vertical de ganxos o patilles per a evitar el moviment horitzontal de la graella del fons.

Posada a terra. El formigó s'abocarà mitjançant conduccions apropiades des de la profunditat del ferm fins a la cota de la sabata. En sabates contínues poden realitzar-se juntes, en general en punts allunyats de zones rígides i murs de cantonada, disposant-les en punts situats en els terços de la distància entre pilars. No es formigonarà quan el fons de l'excavació estigui inundat o gelat.

Control i acceptació

L'unitat i freqüència d'inspecció serà dos vegades per cada 1000m² de planta.

Replanteig d'eixos. Cotes entre eixos de rases. Dimensions en planta de les rases.

Col·locació de les armadures. Separació de l'armadura inferior del fons (tac de morter, 5cm).

Amidament i abonament

ml executat, incloent en el preu tant el treball de posada a l'obra, preparació del terreny, materials i ma d'obra utilitzats, com la maquinària i elements auxiliars necessaris. No s'inclou l'excavació ni l'encofrat, la seva col·locació i retirada.

Kg d'acer muntat en sabates contínues. Acer del tipus i diàmetre especificats, incloent tall, col·locació i despunts.

m³ de formigó en massa o per a armar en sabates contínues. Amidat el volum a excavació teòrica plena, formigó de resistència o dosificació especificats.

m³ de formigó armat en sabates contínues. Formigó de resistència o dosificació especificats, amb una quantia mitja del tipus d'acer especificada, fins i tot retallades, separadors, filferro de lligat, posada en obra, vibrat i curat del formigó.

m² de capa de formigó de neteja a la base de la fonamentació. De l'espessor determinat, de formigó de resistència o dosatge especificats, posat en obra.

1.1.2 Sabates aïllades.

Elements de formigó en massa o armat, amb planta quadrada o rectangular, com a fonamentació de suports pertanyents a estructures d'edificació, sobre sòls homogenis d'estratigrafia sensiblement horitzontal.

Les sabates aïllades són els fonaments d'aquells elements estructurals que transmeten esforços puntuals en el terreny. El dimensionat i armat de les sabates aïllades queda fixat a la D.T. segons el CTE DB SE-C, punt 4.1.1

Components

Formigó en massa o armat, barres corrugades d'acer i malles electrosoldades d'acer, de resistència, dosificació i característiques físiques i mecàniques indicades a la D.T.

Control i acceptació

Es realitzaran les comprovacions corresponents d'identificació i d'assaigs en cada un dels capítols següents: formigó, aigua i llots

Execució

Condicions prèvies

Localització i traçat de les instal·lacions dels serveis que existeixin, i les previstes per a l'edifici en la zona de terreny on es va a actuar. S'estudiaran les soleres, arquetes dempeus del pilar, sanejament en general, etc., perquè no s'alterin les condicions de treball o es donin, per possibles fugides, vies d'aigua que produeixin rentats del terreny amb el possible descalç del fonament.

Estudi geotècnic del terreny segons el CTE DB SE-C, punt 3.

Fases d'execució

Formigó de neteja. Sobre la superfície del terreny es disposarà una capa de formigó de regularització, de baixa dosificació, de 10 cm d'espessor. El formigó de neteja, en cap cas servirà per a anivellar quan en el fons de l'excavació existeixin fortes irregularitats. Els engraellats o armadures que es col·loquin en el fons de les sabates, es donaran suport sobre tacs de morter ric que serveixin d'espaiadors. No es donaran suport sobre lliteres metàl·liques que després del formigonat quedin en contacte amb la superfície del terreny, per facilitar l'oxidació de les armadures. El cantell mínim a la vora de les sabates no serà inferior a 35 cm, si són de formigó en massa, ni a 25 cm, si són de formigó armat. L'armadura amament a la cara superior, inferior i laterals no distarà més de 30 cm. Les distàncies màximes dels separadors seran de 50 diàmetres o 100 cm, per a les armadures de l'engraellat inferior i de 50 diàmetres o 50 cm, per a les armadures de l'engraellat superior. És convenient col·locar també separadors a la part vertical de ganxos o patilles per a evitar el moviment horitzontal de la graella del fons. Posada a terra. El formigó s'abocarà mitjançant conduccions apropiades des de la profunditat del ferm fins a la cota de la sabata. Les sabates aïllades es formigonaran d'una sola vegada.

Amidament i abonament

m³ executats, incloent en el preu tan el treball de posta a l'obra, preparació del terreny, materials, així com la maquinària i els elements auxiliars necessaris. No s'inclou l'excavació ni l'encofrat, la seva col·locació i retirada.

Kg d'acer muntat en sabates aïllades. Acer del tipus i diàmetre especificats, incloent cort, col·locació i despunts.

m³ de formigó en massa o per a armar en sabates aïllades. Amidat el volum a excavació teòrica plena, formigó de resistència o dosificació especificades.

m³ de formigó armat en sabates aïllades. Formigó de resistència o dosificació especificades, amb una quantia mitja del tipus d'acer especificada, fins i tot retallades, separadors, filferro de lligat, posada en obra, vibrat i curat del formigó.
m² de capa de formigó de neteja a la base de la fonamentació. De l'espessor determinat, de formigó de resistència o dosificació especificades, posat en obra.

1.1.3 Lloses

Les lloses són els fonaments d'aquells elements estructurals que necessitin tenir assentaments uniformes o que el terreny que rep les càrregues tingui poca capacitat portant, executades amb formigó armat. A la D.T. s'indica, el dimensionat i l'armat de les lloses. Són també fonamentacions realitzades mitjançant plaques horitzontals de formigó armat, les dimensions del qual en planta són molt grans comparades amb el seu espessor, sota suports i murs pertanyents a estructures d'edificació, segons el CTE DB SE-C, punt 4.1.5.

Components

Formigó en massa o armat, barres corrugades d'acer i malles electrosoldades d'acer, de resistència, dosificació i característiques físiques i mecàniques indicades a la D.T.

Control i acceptació

Es realitzaran les comprovacions corresponents d'identificació i d'assaigs en cada un dels capítols següents: formigó, aigua i llots

Execució

Condicions prèvies

Localització i traçat de les instal·lacions dels serveis que existeixin, i les previstes per a l'edifici en la zona de terreny on es va a actuar.

Estudi geotècnic del terreny segons el CTE DB SE-C, punt 3.

Condicions de disseny

Ha de procurar-se que la planta de les lloses sigui bastant regular, evitant entrants, angles aguts, etc., per a les sol·licitacions anòmales que puguin donar lloc. És convenient que les llums entre pilars no siguin molt diferents i que les càrregues no variïn en més del 50% d'uns pilars a uns altres. Si en un edifici hi ha zones desigualment carregades o les lloses han de tenir gran longitud, han de separar-se mitjançant juntes. Quan la losa queda sota el nivell freàtic es combina normalment amb murs pantalla per a crear un recinte estanc. En casos de terrenys molt tous de gran espessor, la losa pot combinar-se amb pilotis flotants per a reduir els assentaments. Excepte estudi especial, no es realitzaran buits en les lloses de fonamentació, evitant-se les conduccions enterrades sota la mateixa.

Fases d'execució

Formigó de neteja. Sobre la superfície del terreny es disposarà una capa de formigó de neteja de 10 a 20 cm, sobre la qual es disposaran les armadures amb els corresponents separadors de morter. El curat del formigó de neteja es perllongarà durant 72 hores.

Col·locació de les armadures i formigonat. El cantell mínim en la vora dels elements de fonamentació de formigó armat no serà inferior a 25 cm. L'armadura col·locada a la cara superior, inferior i laterals no distarà més de 30 cm. Les distàncies màximes dels separadors seran de 50 Ø o 100 cm, per a les armadures de l'engraellat inferior i de 50 Ø o 50 cm, per a les armadures de l'engraellat superior, segons l'article 66.2 de la Instrucció EHE. El formigonat es realitzarà, si pot ser, sense interrupcions que puguin donar lloc a plànols de debilitat. En cas necessari, les juntes de treball han de situar-se en zones llunyanes als pilars, on menors siguin els esforços tallants. En lloses de gran cantell es controlarà la calor d'hidratació del ciment, ja que pot donar lloc a fissures i guerdament de la losa.

Control i acceptació

La unitat i freqüència d'inspecció serà de dues vegades per cada 1000m². Comprovació de cotes entre eixos de suports i murs. Separació de l'armadura inferior del fons (tac de morter, 5cm) i distància entre juntes de retracció no major de 16m, al formigonat continu de les lloses.

Amidament i abonament

m³ executats, incloent-hi els treballs auxiliars de preparació, el subministrament i la col·locació del formigó, armats i formació de junts.

kg d'acer muntat. Acer del tipus i diàmetre especificats, incloent tall, col·locació i despunts.

m³ de formigó en massa o per a armar. Amidat el volum a excavació teòrica plena, formigó de resistència o dosificació especificades, posat a l'obra.

m³ de formigó armat. Formigó de resistència o dosificació especificats, amb una quantia mitja del tipus d'acer especificada, fins i tot retallades, separadors, filferro de lligat, posada en obra, vibrat i curat del formigó.

m² de capa de formigó de neteja a la base de la fonamentació. De l'espessor determinat, de formigó de resistència o dosificació especificats, posat en obra.

1.1.4 Murs de Contenció

Els murs de contenció són elements destinats a establir i mantenir una diferència de nivells en el terreny amb una pendent de transició superior a la que permetria la resistència del mateix, transmetent a la seva base i resistint amb deformacions admissibles les corresponents empentes laterals. Els murs podran ser de formigó armat o en massa, segons el CTE DB SE-C, punt 6.

Components

Formigó en massa o armat, barres corrugades d'acer i malles electrosoldades d'acer, de resistència, dosificació i característiques físiques i mecàniques indicades a la D.T., elements d'impermeabilització i tipus de drenatge.

Característiques tècniques mínimes

Elements d'impermeabilització. làmines, pintures, productes líquids (polímers i cautxus acrílics, resines o poliester) i productes de sellat segons el CTE DB HS1, punt 2.1.

Tipus de drenatge, segons els tipus d'impermeabilització s'haurà de col·locar una capa filtrant o arids de reblert o una capa drenant.

Control i acceptació

Es realitzaran les comprovacions corresponents d'identificació i d'assaigs en cada un dels capítols següents: Membrana impermeabilitzant i juntes: perfils d'estanquitat, separadors, selladors, aigua, formigó i llots.

Execució

El formigonat es realitzarà mitjançant tub d'injecció introduït en el llot fins al fons del plafó i de forma contínua. Un cop acabada l'execució dels plafons, s'enderrocarà el cap per tal de retirar el formigó contaminat amb llot i es construirà la biga de lligada longitudinal. L'armat s'executarà segons previsions de la D.T.

Condicions prèvies

Es comprovarà que el terreny coincideixi amb el previst en l'informe geotècnic. Els conductes que travessin el mur ho faran en direcció normal al fust, col·locant-los sense tallar les armadures. Pels forats de murs amb diàmetres superiors a 15cm, es sol·licitarà a la D.F. el corresponent permís i un estudi de reforç d'armadures. La profunditat de recolçament de la fonamentació respecte a la superfície no haurà de ser menor a 80 cm, excepte en murs de molt poca alçada. Es comprovarà la transmitància tèrmica màxima exigida al mur per formar part de la envoltant tèrmica segons el CTE DB HE1.

Fases d'execució

En el fons de l'excavació s'hi disposarà una capa de formigó de neteja de 10 cm d'espessor.

Recobriments de les armadures. Es compliran els recobriments indicats en l'article 37.2.4. de la Instrucció EHE, de tal manera que els recobriments de l'alçat seran destinats segons hi hagi o no encofrat al trasdossat, essent el recobriments mínim igual a 7cm, si el trasdossat es formigona contra el terreny.

Formigonat. Abocament del formigó des d'una alçada no superior a 1m, abocant-lo i compactant-se per tongades de ≤ 50 cm d'espessor, no major que la longitud del vibrador, de manera que s'eviti la disgregació del formigó i els desplaçaments de les armadures. En general, es realitzarà el formigonat del mur en una jornada. Si es produeixen juntes de formigonat es deixaran queixals, picant la seva superfície fins deixar els àrids al descobert, que es netejaran i humitejaran, abans de precedir novament al formigonat.

Juntes. En els murs es disposaran: juntes de formigó entre ciment i alçat, juntes de contracció, juntes verticals per disminuir els moviments reològics i d'origen tèrmic del formigó, ciment amb distàncies màximes entre 10 i 18 m, i d'alçada amb distàncies màximes de 7,50m. S'executaran disposant materials selladors adequats que s'embeuran en el formigó i es fixaran amb filferros a les armadures. El gruix serà de 2-3 cm d'espessor.

Curat. La realització d'un adequat curat mantenint humides les superfícies del mur mitjançant el rec directe que no produeixi rentat o a través d'un material que retengui la humitat, segons l'article 74 de la Instrucció EHE.

Impermeabilització i drenatge. Per impermeabilitzar el trasdossat s'aplicarà una pintura asfàltica sobre la superfície o, si es requereix una altra impermeabilitat, una tela asfàltica, que es protegirà quan es realitzi el reomplert del trasdossat, segons el CTE DB HS 1.

Acabats. Per a evitar l'entrada d'aigua d'escorrentia al trasdossat del mur, si no existeix una calçada o vorera impermeable sobre el reomplert, l'última capa de reomplert es realitzarà amb argila, compactant-la i dotant-la de pendent cap a una cuneta de recollida d'aigües pluvials que envii l'aigua fora de les proximitats del mur.

Control i acceptació

Les unitats i freqüència d'inspecció serà de 2 per cada 250m² de mur.

Replanteig. Comprovació de les dimensions en planta de les sabates del mur i rases.

Impermeabilització del trasdossat del mur. Planeïtat del mur. Comprovar una regla de 2m. Col·locació de membrana adherida. Prolongació de la membrana per la part superior del mur, de 25 cm mínim. Reomplert del trasdossat del mur. Compactació. Drenatge del mur.

Conservació fins a la recepció de les obres. No es col·locaran càrregues, ni circularan vehicles en les proximitats del trasdossat del mur. S'evitarà a l'explanada inferior i junt al mur obrir rases paral·leles al mateix.

Amidament i abonament

ml de mur, mesurat a eix del mur a la cota d'arrancada. No s'inclou l'excavació, el material per impermeabilització de juntes, la impermeabilització superficial, l'apuntament, l'encofrat, la col·locació i retirada.

m³ de formigó del tipus indicat a la D.T., incloent en el preu la part proporcional d'operacions de vessament, formació de junts, treballs de neteja i reparació dels paraments quan hagin de restar vistos, enderroc de caps de plafons, i totes les operacions necessàries per tal d'executar els acabats indicats a la D.T.

Kg d'acer de les armadures realment col·locats, inclosa la seva posada a l'obra.

1.1.5 Murs pantalles

Els murs pantalles són els murs construïts mitjançant la perforació en el terreny de rases profundes i allargades, sense necessitat d'apuntaments, i el seu posterior replè de formigó armat, constituint una estructura contínua capaç de resistir empentes laterals del terreny i càrregues verticals, alhora, segons el CTE DB SE-C, punt 6.

Components

Formigó en massa o armat, barres corrugades d'acer i malles electrosoldades d'acer, de resistència, dosificació i característiques físiques i mecàniques indicades a la D.T., murets guia, d'ample igual o major a 25cm, segons D.T., panells prefabricats i els llots.

Execució

El formigonat es realitzarà mitjançant tub d'injecció introduït en el llot fins al fons del plafó. El formigonat es realitzarà de forma contínua. Un cop acabada l'execució dels plafons, s'enderrocarà el cap per tal de retirar el formigó contaminat amb llot i es construirà la biga de lligada longitudinal. L'armat s'executarà segons previsions de la D.T.

Condicions prèvies

Informe geotècnic. Totes les conduccions aèries que afecten a la zona de treball hauran de ser desviades abans de procedir als treballs de perforació. Abans de procedir a la perforació per a l'execució de la pantalla, hauran de ser eliminats o modificats tots els elements enterrats (canalitzacions, arrels o restes de fonamentacions) que afectin a l'àrea de treball, no només els que interfereixin directament, sinó també aquells que per la seva proximitat puguin afectar a l'estabilitat del terreny durant el procés d'execució de la pantalla. Quan l'excavació es produeix sota el nivell freàtic, s'haurà de preveure una impermeabilització de mes, segons CTE DB HS 1.

Fases d'execució

L'execució de la pantalla es farà mitjançant panells independents en el pla previst a la D.T., quedant travats entre si mitjançant juntes de formigonat vertical formant una estructura contínua que inclogui les operacions de: execució de murets guia, perforació de rases, col·locació d'encofrat de juntes entre panells, col·locació d'armadures, formigonat de panells, extracció d'encofrats de juntes, demolició dels caps de panells, execució de la biga de travada dels panells, col·locació dels panells prefabricats si és el cas i retirada d'equips i neteja.

Replanteig de la pantalla. A partir de l'eix de replanteig, es fixaran els límits de la pantalla i es construiran, en primer lloc, uns murets amb separador igual a l'espessor de la pantalla més 5cm. Aquests murets, que no només serveixen de guia a la maquinària d'excavació, sinó que també col·laboren a l'estabilitat del terreny, tindran una amplada mínima de 25 cm i una alçada no inferior a 70 cm, i aniran convenientment armats. Sobre els murets guia s'acotarà la longitud de cada panell i es fixaran les cotes del fons de l'excavació i de les rases de formigó i de les armadures.

Col·locació de l'encofrat de juntes entre panells. Abans de precedir al formigonat, es col·locaran a la rasa els elements que vagin a modelar les juntes laterals d'unió entre dos panells consecutius, els quals la seva missió és la d'assegurar la continuïtat geomètrica de l'excavació i de la pantalla de formigó armat. Els elements es col·locaran en posició vertical i adequadament fixats o empotrats al fons; la seva amplada serà igual a l'espessor de la pantalla.

Col·locació de les armadures. Les armadures es construïran al taller formant un conjunt solidari, anomenat gàbia, de la mateixa longitud, en horitzontal, que la del panell. Les gàbies hauran de portar rigiditzadors i estar soldades en els punts precisos per evitar la seva deformació durant el transport, hissat i col·locació de la rasa. La separació mínima entre barres verticals i horitzontals serà de 10 cm i el recobriments de 7 cm. Hauran de preveure's armadures d'espera per l'enllaç amb la biga de travada.

Formigonat de panells. El formigonat de panells s'efectuarà sempre mitjançant tuberia de Ømínim de 15 cm. El formigonat es farà de manera contínua. Quan la longitud del panell sigui superior a 6 m, s'utilitzaran dues tuberies de formigonat, abocant el formigó simultàniament. La cota final de formigonat sobrepassarà a la teòrica com a mínim 30 cm. Aquest excés de formigó serà enderrocat abans de construir la biga de travada dels panells.

Extracció d'encofrat de juntes, en cas necessari. L'extracció dels encofrats s'executarà amb la deguda precaució per no malmetre el formigó del panell, sense cops, vibracions ni altres sistemes dinàmics que puguin resultar perjudicials.

Amidament i abonament

m³ de terreny extret, incloent en el preu la part proporcional d'operacions prèvies, com replanteig, preparació del terreny, formació de murs guia, llots, esgotaments i transport de materials extrets a dipòsit autoritzat, a qualsevol distància, i tots els materials i operacions que calguin segons criteri de la D.F., per a l'execució dels treballs.

m³ de formigó del tipus indicat a la D.T., incloent en el preu la part proporcional d'operacions de vessament, formació de junts, treballs de neteja i reparació dels paraments quan hagin de restar vistos, enderroc de caps de plafons, i totes les operacions necessàries per tal d'executar els acabats indicats a la D.T.

Kg d'acer de les armadures realment col·locats, inclosa la seva posada a l'obra.

m² de pantalla, mesura de la superfície de pantalla segons dimensions pressades a l'obra.

m³ de biges de travada.

ml d'anclatges.

SUBSISTEMA SOBRE-RASANT ESTRUCTURA

1 ESTRUCTURES DE FORMIGÓ

Conjunt d'elements de formigó armat o pretensat que conformen una estructura destinada a garantir la resistència i l'estabilitat de l'edifici i la dels seus components en condicions de seguretat, funcionalitat i aspectes acceptables durant el període de vida útil de l'edifici. Ha de dotar a l'edifici d'un comportament estructural adient enfront a les accions i a les influències previsible en situacions normals i accidentals, amb la seguretat que estableix la normativa DB SE, seguretat estructural i DB SI-Annex C. Formigó Armat.

Normes d'aplicació

Codi Tècnic de l'Edificació. RD 314/2006. DB SE-AE, DB SE-C, DB SI-Annex C. Formigó Armat, DB HS 1, DB HE 1.

Instrucció de Formigó Estructural, EHE. RD 2661/1998.

Instrucció pel projecte i l'execució de Forjats unidireccionals de Formigó Estructural realitzats amb elements prefabricats, EFHE. RD 642/2002.

Norma de Construcció Sismoresistent: part General i Edificació, NCSE-02. RD 997/2002.

Norma reglamentària d'edificació sobre accions en l'edificació en les obres de rehabilitació estructural dels sostres d'edificis d'habitatges, NRE-AEOR-93. O 18/1/94.

Recobriments galvanitzats en calent sobre productes, peces i articles diversos construïts o fabricats amb acer o altres materials ferris. RD 2351/1985.

Especificacions tècniques dels tubs d'acer inoxidable soldades longitudinalment. RD 2605/1985.

Armadures actives d'acer per a formigó pretensat. RD 2365/1985.

Criteris per la realització de control de producció dels formigons fabricats a la central. BOE. 8; 09.01.96.

Fabricació i utilització d'elements resistents per a pisos i cobertes. RD 1630/1980.

Actualització de les fitxes d'autorització d'usos de sistemes de forjats. BOE. 06.03.97.

UNE. UNE 36832:97, UNE 36-831

1.1 Tipus d'elements

1.1.1 Forjats

Es defineix com a sostre l'element estructural de l'edifici per a separació de pisos, mitjançant un empostissat d'elements resistents o nervis que treballen a flexió, un reblert d'espais entre nervis amb cossos alleugerits i un formigonat de la superfície superior, a més d'un reblert de carcanyols per aconseguir un element que treballi de forma solidària.

Forjats unidireccionals, constituïts per elements superficials plans amb nervis de formigó armat, flectint essencialment en una direcció, el cantell del qual no excedeix de 50 cm, la llum de cada tram no excedeix de 10 m i la separació entre nervis és menor de 100cm.

Forjats reticulars, estructures constituïdes per plaques massisses o alleugerides amb nervis de formigó armat en dos direccions perpendiculars entre si, que no posseeixen, en general, biges per a transmetre les càrregues als suports i descansen directament sobre suports amb o sense capitell. La separació entre eixos de nervis no serà major de 100 cm i l'espessor de la capa superior no serà inferior a 5cm, disposant-se en la mateixa una armadura de repartiment en malla.

Components

Biguetes prefabricades de formigó o formigó i ceràmica, per a armar.

Peces d'entrebigat per a forjats de biguetes, amb funció d'alleugeriment o resistent.

Formigó per a armar (HA), de resistència o dosificació especificats a la D.T., abocat en obra per a farciment de nervis i formant llosa superior (capa de compressió).

Armadura col·locada en obra.

Característiques tècniques mínimes

En les biguetes armades prefabricades l'armadura bàsica estarà disposada en tota la seva longitud. L'armadura complementària inferior podrà anar disposada solament en part de la seva longitud. Les peces d'entrebigat poden ser de ceràmica o formigó, poliestirè expandit i altres materials suficientment rígids que no produeixin danys al formigó ni a les armadures. En peces resistents, la resistència característica a compressió no serà menor que la resistència de D.T. del formigó d'obra amb que s'executi el forjat. La grandària màxima de l'àrid no serà major que 20 mm. No s'utilitzaran filferros llisos com a armadures passives, excepte com a components de malles electrosoldades i en elements de connexió en armadures bàsiques electrosoldades en gelosia.

Control i acceptació

Es complirà que tota peça d'entrebigat sigui capaç de suportar una càrrega característica d' 1kN, repartida uniformement en una placa de 200x75x25 mm, situada en la zona més desfavorable de la peça i el seu comportament davant el foc segons DB SI-Annex C. Formigó Armat. En cada subministrament que arribi a l'obra d'element resistents i peces d'entrebigat es realitzaran les comprovacions que els elements i peces estan legalment fabricats i comercialitzats. Segell CIETAN en biguetes. Identificació de cada bigueta o llosa alveolar amb la identificació del fabricant i el tipus d'element. Que les biguetes no presentin danys. Es prendran les precaucions necessàries en ambients agressius, respecte a la durabilitat del formigó i de les armadures, d'acord amb l'article 37 de la Instrucció EHE.

Execució

Condicions prèvies

L'hissat i apilament de les biguetes en obra es realitzarà seguint les instruccions indicades per cada fabricant, de manera que les tensions a les quals són sotmeses es trobin dintre dels límits acceptables, emmagatzemant-se en la seva posició normal de treball, sobre suports que evitin el contacte amb el terreny o amb qualsevol producte que les pugui deteriorar. En els plànols de forjat es consignarà si les biguetes requereixen o no apuntalament i, si s'escau, la separació màxima entre corretges.

Els forjats de formigó armat es regiran per la Instrucció EFHE, per la D.T. i l'execució de forjats unidireccionals de formigó armat o pretensat, havent de complir, en el que no s'oposi a això, els preceptes d'Instrucció EHE.

Fases d'execució

Estintolaments. Es disposaran llatges d'empostissat de repartiment per al suport dels puntals. Si les llatges d'empostissat de repartiment descansen directament sobre el terreny, caldrà assegurar-se que no es puguin assentar en ell. En els puntals es col·locaran traves en dues direccions, per a aconseguir un apuntalament capaç de resistir els esforços horitzontals que puguin produir-se durant el muntatge dels forjats. En cas de forjats de pes propi major que 3 kN/m² o quan l'altura dels puntals sigui major que 3 m, es realitzarà un estudi detallat de les fixacions. Les llatges d'empostissat es col·locaran a les distàncies indicades en D.T. En els forjats de biguetes armades es col·locaran les fixacions anivellades amb els suports i sobre d'ells es col·locaran les biguetes. L'espessor de cofres, sotaponts i taulers es determinarà en funció de l'apuntalament. Els taulers duran marcada l'altura a formigonar. Les juntes dels taulers seran estanques, en funció de la consistència del formigó i forma de compactació. S'unirà l'encofrat a l'apuntalament, impedit tot moviment lateral o fins i tot cap amunt (aixecament), durant el formigonat. Es fixaran els tascons i, si s'escau, es tibaràn els tirants.

Replanteig de la planta de forjat. Col·locació de les peces de forjat. S'hissaran les biguetes des del lloc d'emmagatzematge fins al seu lloc d'ubicació, agafades de dos o més punts, seguint les instruccions indicades per cada fabricant per a la manipulació, a mà o amb grua. Es col·locaran les biguetes en obra donades sobre murs i/o encofrat, col·locant-se posteriorment les peces d'entrebigat, paral·leles, des de la planta inferior, utilitzant-se revoltos cecs i estintolant segons el que es disposa en l'apartat de càlcul. Si alguna resultat danyada afectant a la seva capacitat portant serà rebutjada. En els forjats no reticulars, la bigueta quedarà encastada a la biga, abans de formigonar. Finalitzada aquesta fase, s'ajustaran els puntals i es procedirà a la col·locació dels revoltos, els quals no invadiran les zones de massissat o del cos de bigues o suports. Es disposaran els passatubs i s'encofraran els buits per a instal·lacions. En les volades es realitzaran els oportuns ressalts, motlures i goterons, que es detallin a la D.T.; així mateix es deixaran els buits precisos per a xemeneies, conductes de ventilació, passos de canalitzacions, etc... especialment en el cas d'encofrats per a formigó vist. S'encofraran les parts massisses al costat dels suports.

Col·locació de les armadures. L'armadura de negatiu es col·locarà preferentment sobre l'armadura de repartiment, a la que es fixarà per a que mantingui la seva posició.

Formigonat. Es regarà l'encofrat i les peces d'entrebigat. Es procedirà a l'abocament i compactació del formigó. El formigonat dels nervis i de la llosa superior es realitzarà simultàniament. Per bigues planes el formigonat es realitzarà després de la col·locació de les armadures de negatiu, essent necessari el muntatge del forjat. Per bigues de cantell en cas de forjats recolçats el formigonat de la biga serà anterior a la col·locació del forjat i en cas de forjats semiencastrats després de la col·locació del forjat. El formigó col·locat no presentarà disgregacions o buits en la massa, la seva secció en qualsevol punt del forjat no quedarà disminuïda en cap punt per la introducció d'elements de l'encofrat ni altres. Les juntes de formigonat perpendiculars a les biguetes haurien de disposar-se a una distància de suport no menor que 1/5 de la llum, més enllà de la secció on acaben les armadures per a moments negatius. Les juntes de formigonat paral·leles a les mateixes és aconsellable situar-les sobre l'eix dels revoltos i mai sobre els nervis. La compactació del formigó es farà amb vibrador, controlant la durada, distància, profunditat i forma del vibrat. No es rastellarà en forjats. S'anivellarà la capa de compressió, es guarirà el formigó i es mantindran les precaucions per al seu posterior enduriment.

Despuntament. Es retiraran les fixacions segons D.F. No es treuran ni retiraran puntals de forma sobtada i sense prèvia autorització de la D.F. i s'adoptaran precaucions per a impedir l'impacte dels encofrats sobre el forjat.

Acabats. Presentarà una superfície uniforme, sense irregularitats, amb les formes i textures d'acabat en funció de la superfície encofrant.

Control i acceptació

Dues comprovacions per cada 1000 m² de planta.

Es realitzaran les comprovacions corresponents en cada un dels següents capítols: Nivells i replanteig, Encofrat, Col·locació de peces del forjat i armadures, Abocat i compactació del formigó, Juntes, Curat del formigó, Desencofrat, Comprovació de fletxes, contrafletxes i toleràncies.

Amidament i abonament

m² realment executats, descomptant forats de superfície més grans 1 m².

En el preu d'abonament s'inclouran els materials, els treballs d'encofrat, apuntalament i desencofrat, així com la formació d'elements resistents singulars, tal com reforços, corretges, traves, enjovats, formació de forats per pas d'instal·lacions i les previsions d'ancoratges per a altres fàbriques, segons previsions del D.T. o instruccions de la D.F.

1.1.2 Escales i rampes

Les escales són els elements de comunicació vertical que salven un desnivell per mitjà de graons.

Les rampes són els elements de comunicació vertical que salven un desnivell per mitjà d'un pla inclinat.

Components

Formigó per armar (HA) de resistència o dosificació especificades a la D.T.

Barres corrugades d'acer, de característiques físiques i mecàniques indicades a la D.T.

Execució

L'altura màxima d'un graó serà de 0.185 metres i l'estesa de 0.28 metres com a mínim, en compliment de la normativa vigent. Les rampes per a minusvàlids, compliran la normativa vigent. S'especificaran les característiques estructurals i d'acabats d'aquells elements que configuren les rampes i escales.

Amidament i abonament

m³ totalment acabats d'escales i rampes, a nivell estructural, incloent en el preu tots els materials, accessoris i treballs necessaris per a la seva construcció.

1.1.3 Elements prefabricats

Conjunt d'elements estructurals i/o de tancament, industrialitzats, realitzats en el taller, de manera que a l'obra només es realitzarà el muntatge.

Components

Pilars, Jàsseres, Bigues triangulars, Grades i Escales

Execució

Condicions prèvies

El muntatge dels diferents elements es realitzarà d'acord amb les indicacions del fabricant i D.F. i s'executarà per personal especialitzat. El contractista ha de sotmetre a l'aprovació de la D.F. el pla de muntatge en el que s'ha d'indicar el mètode i mitjans auxiliars previstos. Si el muntatge afectés el trànsit de vianants o vehicles, el contractista ha de presentar, amb la suficient antelació, a l'aprovació de la D.F., el programa d'interrupció, restricció o desviament del trànsit.

Fases d'execució

Preparació de la zona de treball.

Preparació de la superfície de recolzament, neteja i anivellament. Les peces no han de tenir superfícies rentades, arestes escantonades, discontinuïtats en el formigó o armadures visibles.

Replanteig i marcat dels eixos.

Col·locació i fixació provisional de la peça. Les peces han de quedar recolzades sobre l'estructura de suport.

Aplomat i anivellació definitius. La peça ha d'estar degudament aplomada i anivellada. Així com perfectament segellada dels junts entre peça i peça. El fabricant ha de garantir que la peça compleix les característiques exigides a la D.T. La llargària de l'encastament ha de ser com a mínim l'especificada a la D.T. La peça ha d'estar col·locada en la posició i nivell previstos a la D.T. La col·locació de la peça s'ha de realitzar de manera que no rebi cops que la puguin afectar.

Amidament i abonament

m³ de formigó

kg d'acer en elements estructurals prefabricats, pilars, jàsseres, encavallades, etc., incloent en els preus d'ambdues partides tots els materials, operacions necessàries per a la posada a l'obra, operacions necessàries per al muntatge i definitiu acabament (grues, bastides, etc.), així com totes les armadures, instal·lacions, fusteria per armar i equips que portin integrats en la seva fabricació.

El transport de fàbrica a peu d'obra també està inclòs en l'amidament.

1.1.4 Juntes de dilatació

Són els dispositius que enllacen discontinuïtats dels elements estructurals, per a facilitar la seva lliure dilatació, de manera que permetin els moviments per canvis de temperatura, assentaments diferencials i/o deformacions reològiques.

Execució

El tipus de material emprat serà el que es defineixi en el D.T. o el que indiqui la D.F. El junt es muntarà seguint les instruccions del fabricant.

Amidament i abonament

ml col·locats, inclòs en el preu els materials i treballs necessaris per a la seva col·locació

1.1.5 Pilars

Elements de directriu recta i secció rectangular, quadrada, poligonal o circular, de formigó armat, corresponent a l'estructura de l'edifici, que transmeten les càrregues al fonament.

Components

Formigó per armar (HA) de resistència o dosificació especificades a la D.T.

Barres corrugades d'acer, de característiques físiques i mecàniques indicades a la D.T.

Control i acceptació

Es col·locaran i formigonaran els ancoratges d'arrencada, als que es lligaran les armadures dels suports. Es prendran les precaucions necessàries en ambients agressius, respecte a la durabilitat del formigó i de les armadures, d'acord amb l'article 37 de la Instrucció EHE.

Execució

Condicions prèvies

Dimensió mínima de pilar de formigó armat 25 cm, segons l'article 55 de la Instrucció EHE, o de 30 cm, en zona sísmica amb acceleració sísmica de càlcul major o igual a 0,16g, sent g l'acceleració de la gravetat, per a estructures de ductilitat molt alta, segons la norma NCSE-02. Es compliran les quanties mínimes i màximes, establertes per limitacions mecàniques, i les quanties mínimes, per motius tèrmics i reològics. S'estableixen quanties màximes per a aconseguir un correcte formigonat de l'element i per consideracions de protecció contra incendis. L'armadura principal estarà formada, almenys, per quatre barres, en el cas de seccions rectangulars i per sis, en el cas de seccions circulars. La separació màxima entre armadures longitudinals serà de 35 cm. El diàmetre mínim de l'armadura longitudinal serà de 12 mm. Les barres aniran subjectes per cercols o estreps amb les separacions màximes i diàmetres mínims de l'armadura transversal que s'indiquen en l'article 42.3.1 de la Instrucció EHE. Si la separació entre les armadures longitudinals és ≤ 15 cm, aquestes poden travessar-se alternativament. El \emptyset estrep ha de ser $< 1/4 \emptyset$ de la barra longitudinal més gruixuda. La separació entre estreps haurà de ser ≤ 15 vegades \emptyset de la barra longitudinal més fina. En zona sísmica, el nombre mínim de barres longitudinals en cada cara del suport serà de tres i la seva separació màxima de 15 cm. Els estreps estaran separats, amb separació màxima i \emptyset mínim dels estreps segons la Norma NCSE-02.

Fases d'execució

Replanteig. Plànol de replanteig dels pilars, amb els eixos marcats, indicant els que es redueixen a eix i els que mantenen cara o cares fixes, senyalant-les.

Col·locació de l'armat. Col·locació i aplomat de l'armadura del suport; en cas de reduir la seva secció es grifarà la part corresponent a l'espera de l'armadura, encavalcant-se la següent i lligant-se ambdues. Es col·locaran separadors amb distàncies màximes de 100 d o 200 cm; sent d, el \emptyset armadura a la que s'acobli el separador. A més, es disposaran, almenys, tres plànols de separadors per tram, acoblats als cercols o estreps.

Encofrat. Poden ser de fusta, cartró, plàstic o metàl·lics, evitant-se el metàl·lic en temps freds i els de color negre en temps assolellat. Es col·locaran donant la forma requerida al suport i cuidant l'estanquitat de la junta. Els de fusta s'humitejaran lleugerament, per a no deformar-los, abans d'abocar el formigó. En la col·locació de les plaques metàl·liques d'encofrat i posterior abocament de formigó, s'evitarà la disgregació del mateix, picant-se o vibrant-se sobre les parets de l'encofrat. Tindran fàcil desencofrat, no utilitzant-se gas-oil, grasses o similars. Encofrat i apuntalat del mateix, formigonant-se a continuació el suport.

Formigonat i curat. El formigó col·locat no presentarà disgregacions o buits en la massa, la seva secció en qualsevol punt no es quedarà disminuïda per la introducció d'elements de l'encofrat ni altres. Es dipositarà i compactarà el formigó dins del motlle mitjançant entubat, tolves,... Es vibrarà i curarà sense que es produeixin moviments a les armadures. Acabat el formigonat es comprovarà novament l'aplomat.

Desencofrat. Els pilars presentaran les formes i textures d'acabat en funció de la superfície encofrant triada.

Control i acceptació

Dues comprovacions per cada 1000 m² de planta.

Es realitzaran les comprovacions corresponents en cada un dels següents capítols: Replanteig, Col·locació d'armadures, Encofrat i Desencofrat.

Verificació

Verificació de l'aplomat de suports de la planta. Verificació de l'aplomat de suports en l'altura de l'edifici construïda.

Amidament i abonament

ml de suport de formigó armat.

Completament acabat, de secció i altura especificades, de formigó de resistència o dosificació especificades a la D.T., de la quantia del tipus acer especificada, incloent encofrat, elaboració, desencofrat i curat, segons Instrucció EHE.

m³ de formigó armat per a pilars.

1.1.6 Bigues

Elements estructurals, plans o de cantell, de directriu recta i secció rectangular que salven una determinada llum, suportant càrregues principals de flexió.

Components

Formigó per armar (HA) de resistència o dosificació especificades a la D.T.

Barres corrugades d'acer, de característiques físiques i mecàniques indicades a la D.T.

Control i acceptació

Es col·locaran i formigonaran els ancoratges d'arrencada, als que es lligaran les armadures dels suports. Es prendran les precaucions necessàries en ambients agressius, respecte a la durabilitat del formigó i de les armadures, d'acord amb l'article 37 de la Instrucció EHE.

Execució

Condicions prèvies

Passat de nivells a pilars sobre la planta i abans d'encofrar, verificar la distància vertical entre els traços de nivell de dues plantes consecutives, i entre els traços de la mateixa planta.

Condicions de disseny. La disposició de les armadures, així com l'ancoratge i encavalcaments de les armadures, s'ajustarà a les prescripcions de la Instrucció EHE i de la norma NCSE-02. En zona sísmica, amb acceleració sísmica de càlcul major o igual a 0,16g, sent g l'acceleració de la gravetat, no es podran utilitzar bigues planes, segons l'article 4.4.2 de la norma NCSE-02.

Fases d'execució

L'organització dels treballs necessaris per a l'execució de les bigues és la mateixa per a bigues planes i de cantell. *En el cas de bigues planes* el formigonat es realitzarà després de la col·locació de les armadures de negatius, sent necessari el muntatge del forjat. *Per bigues de cantell* en cas de forjats recolzats el formigonat de la biga serà anterior a la col·locació del forjat i en cas de forjats semiencastrats després de la col·locació del forjat.

Encofrat. Els fons de les bigues quedaran horitzontals i les cares laterals, verticals, formant angles rectes.

Col·locació de l'armat. Encofrada la biga, previ al formigonat, es col·locaran les armadures longitudinals principals de tracció i compressió, i les transversals o cercols segons la separació entre si obtinguda. S'utilitzaran falques separadores i elements de suspensió de les armadures per a obtenir el recobriment adequat i posició correcta de negatius en les bigues. Es col·locaran separadors amb distàncies màximes de 100 cm.

Formigonat i curat. El formigó col·locat no presentarà disgregacions o buits en la massa, la seva secció en qualsevol punt no es quedarà disminuïda per la introducció d'elements de l'encofrat ni altres. S'abocarà i compactarà el formigó dins del motlle mitjançant entubat, tremuges, etc. La compactació es realitzarà per vibrat. El vibrat es realitzarà de forma, que el seu efecte s'estengui homogèniament per tota la massa. Es vibrarà i guarirà sense que es produeixin moviments de les armadures.

Desencofrat.

Control i acceptació

Dues comprovacions per cada 1000 m² de planta.

Es realitzaran les comprovacions corresponents en cada un dels següents capítols: Nivells i replanteig, Encofrat, Col·locació de peces de forjat, Col·locació d'armadures i Desencofrat.

Verificació

Comprobar fletxes i contrafletxes excessives. Conservació fins a la recepció de les obres. S'evitarà l'actuació de qualsevol càrrega estàtica o dinàmica que pugui provocar danys en els elements ja formigonats.

Amidament i abonament

m³ de formigó armat per a bigues i cercols. Formigó de resistència o dosificació especificades a la D.T., amb una quantia mitja del tipus d'acer especificada, en bigues i cercols de la secció determinada, inclòs retalls, encofrats, vibrats, curats i desencofrats, segons Instrucció EHE.

1.2 Formigó Armat

És un material compost per altres dos materials: el formigó i l'acer, la seva associació permet una major capacitat d'absorbir sol·licitacions que generin tensions de tracció, disminuint a més la fissuració del propi formigó i donant una major ductilitat al material compost.

El formigó armat pot ser de dos tipus: fabricat en central o preparat i no fabricat en central.

S'han considerat els següents elements a formigonar: pilars, murs, bigues, llindes, cercols, sostres amb elements resistents industrialitzats, sostres nervats unidireccionals, sostres nervats reticulars, lloses i bancades, membranes i voltes.

Si el formigó és armat, les armadures passives seran d'acer i estaran constituïdes per: barres corrugades, malles electrosoldades i armadures electrosoldades en gelosia.

Les armadures són el conjunt de barres de ferro que formen l'esquelet d'un element estructural de formigó armat. S'han considerat les armadures pels elements estructurals següents: pilars, murs estructurals, bigues, llindes, cercols, estreps, lloses i bancades, sostres, membranes i voltes, armadures de reforç, ancoratge de barres corrugades en elements de formigó existents.

Components

Formigó: aigua, ciment, àrids

Acer: barres corrugades, malles electrosoldades.

Característiques tècniques mínimes

La designació o tipificació del formigó ha d'estar especificada a la D.T., amb el format que recull la Instrucció EHE. Segons aquesta normativa no s'admeten formigons estructurals on el contingut mínim de ciment per m³ sigui inferior a 200 Kg en formigons en massa i 250 Kg en formigons armats. Tots els formigons compliran la normativa vigent considerant com a definició de resistència la d'aquesta instrucció. Aquesta desaconsella la utilització de formigons no fabricats en central, en cas d'emprar-se cal que la D.F. ho autoritzi prèviament.

Ciment. Els ciments utilitzats podran ser aquells que compleixin la vigent Instrucció per a la Recepció de Ciments (RC-97), corresponent a la classe resistent 32,5 o superior i complint les especificacions de l'article 26 de la Instrucció EHE.

Aigua. L'aigua utilitzada, tant per l'amassat com pel curat del formigó en obra, no contindrà substàncies nocives en quantitats tals que afectin a les propietats del formigó o a la protecció de les armadures.

Àrids. Els àrids hauran de complir les especificacions contingudes a l'article 28 de la Instrucció EHE.

Additius. També de forma ocasional es podran fer servir additius, sempre que es justifiqui a la documentació de la D.T. o en els oportuns assaigs, que la substància agregada en les proporcions i condicions previstes produeix l'efecte desitjat sense alterar les característiques del formigó ni representar cap perill per a la durabilitat del formigó ni la corrosió de les armadures. Es prohibeixen additius tals que a la seva composició hi intervinguin clorurs, sulfurs i sulfitos. Tant durant el transport com durant l'emmagatzament, les armadures passives es protegiran de la pluja, la humitat del sòl i de possibles agents agressius. Fins al moment del seu ús es conservaran en obra, cuidadosament classificades segons: tipus, qualitats, diàmetres i procedència.

Barres corrugades. Són armadures passives amb les següents sèries de diàmetres nominals en mm: 6-8-10-12-14-16-20-25-32 i 40mm. Denominació acer en barres corrugades, B 400 S acer soldable de límit elàstic no menor de 400N/mm² i B 500 S acer soldable de límit elàstic no menor de 500N/mm². Es poden col·locar en contacte tres barres, com a màxim, de l'armadura principal i quatre en el cas que no hi hagi empalmaments i la peça estigui formigonada en posició vertical. El diàmetre equivalent del grup de les barres no ha de ser de més de 50 mm. Si la peça ha de suportar esforços de compressió i es formigona en posició vertical, el diàmetre equivalent no ha de ser de més de 70 mm. A la zona d'encavalcament, el nombre màxim de barres en contacte ha de ser de quatre. No s'han d'encavalcar barres de D >= 32 mm sense justificar satisfactòriament el seu comportament. Els empalmaments per encavalcament de barres agrupades han de complir l'article 66.6 de la Instrucció EHE. Es prohibeix l'empalmament per encavalcament en grups de quatre barres. L'empalmament per soldadura s'ha de fer seguint les prescripcions de la UNE 36-832.

Malla electrosoldada. Són armadures passives amb les següents sèries de diàmetres nominals en mm: 5-5.5-6-6.5-7-7.5-8-8.5-9-9.5-10-10.5-11-11.5-12-14mm. Llargària de l'encavalcament en malles acoblades: a x Lb neta: Ha de complir, com a mínim: >=15 D, >=20 cm. Llargària de l'encavalcament en malles superposades: Separació entre elements encavalcats (longitudinal i transversal) > 10 D: 1,7Lb; Separació entre elements encavalcats (longitudinal i transversal) <= 10 D: 2,4 Lb; Ha de complir com a mínim: <= 15 D, >= 20 cm.

Barres ancorades a elements de formigó existents. La llargària de la barra ancorada al formigó existent, i de la part lliure, han de ser indicades a la D.T., o en el seu defecte, superiors a la llargària neta d'ancoratge determinada segons l'article 66.5 de la EHE.

Control i acceptació

El control dels components del formigó es realitzarà segons previsions del D.T. i segons la normativa vigent; s'aplica al ciment, a l'aigua, als granulats, als additius i addicions. El control de recepció a l'obra no fa falta fer-lo en les dues situacions següents:

Central de producció que disposi d'un Control de Producció i estigui en possessió d'un Segell o Marca de Qualitat reconegut per un Centre Directiu de les Administracions Públiques i Formigons fabricats en central amb un distintiu reconegut o una normativa vigent.

Ciment. El responsable de la recepció ha de conservar durant 100 dies com a mínim una mostra de cada lot de ciment subministrat.

No es pot fer servir un lot de ciment que arribi sense un certificat de garantia del fabricant, signat per una persona física.

Aigua. Es prohibeix l'ús d'aigua de mar o d'aigües salines en l'amassada o curat de formigons armats. El límit màxim de contingut de ió clorur en l'aigua, queda limitat per la normativa vigent, en el cas del formigó armat, prescripció extensible als formigons en massa que tinguin armadures per a reduir la fissuració.

Arids. Abans de començar el subministrament la D.F. pot demanar al subministrador una demostració documental del compliment de les exigències que estableix la norma per als granulats. Si no disposa d'un certificat d'idoneïtat dels granulats, emès com a màxim un any abans de la data en què es facin servir per un laboratori oficial o oficialment acreditat, s'han de realitzar els assaigs especificats en la normativa vigent.

Additius i addicions. En el cas d'emprar additius i addicions, aquests han d'estar autoritzats prèviament per la D.F., que pot exigir a l'inici d'obra els certificats de garantia del mateixos o assaigs al laboratori oficial o oficialment acreditat.

Assaigs del control de formigó. El control de qualitat, es realitza en base als següents paràmetres: consistència, resistència i durabilitat.

Consistència. Es realitzarà l'assaig pel mètode tradicional del Con d'Abrams d'acord amb la UNE 83313:90.

Resistència. Els assaigs de resistència estan definits a la normativa vigent. Cal distingir les següents modalitats de control: Modalitat 1 Control de nivell reduït; Modalitat 2 Control al 100 per 100, quan es conegui la resistència de tota la amassada; Modalitat 3 Control estadístic, és d'aplicació general en obres de formigó en massa, formigó armat i formigó pretensat. S'especificarà la modalitat de control. L'obra es dividirà en parts anomenades lots. No es barrejaran en un mateix lot elements de tipologia estructural diferent. En cas del control estadístic, el nombre mínim de lots serà de tres, corresponents als tres tipus d'elements estructurals que diferencia la Instrucció: estructures que tenen elements comprimits, estructures que tenen únicament elements sotmesos a flexió i elements massissos. En el cas de subministrament de formigó amb camió formigonera es pot considerar cada camió com una amassada. Les amassades d'un mateix lot provindran del mateix subministrador i han d'ésser elaborades amb les mateixes matèries primes i amb la mateixa dosificació nominal. La presa de mostres es realitzarà a l'atzar entre les amassades de l'obra sotmeses a control. La D.T. determinarà el nombre d'amassades per lot. Si un lot correspon a dues plantes d'un edifici, es farà al menys una determinació per planta. Les provetes s'amassaran de forma similar al del formigó a l'obra i es conservaran en condicions anàlogues.

Execució

Condicions prèvies

Preparació de la zona de treball, inclou els treballs previs d'execució del ferro i la humectació de l'encofrat.

Formigonat en temperatures extremes. La temperatura de la massa del formigó en el moment d'abocar-la en el motlle o encofrat, no serà inferior a 5°C. Es prohibeix abocar el formigó sobre elements la temperatura dels quals sigui inferior a 0°C. En general es suspendrà el formigonat quan plougui amb intensitat, nevi, existeixi vent excessiu, una temperatura ambient superior a 40°C o es prevegi que dins de les 48 hores següents, pugui descendir la temperatura ambient per sota dels 0°C. L'utilització d'additius anticongelants requerirà una autorització expressa, en cada cas, de la direcció d'obra. Quan el formigonat s'efectuï en temps calorós, s'adoptaran les mesures oportunes per a evitar l'evaporació de l'aigua de pastat, en particular durant el transport del formigó i per a reduir la temperatura de la massa. Per a això, els materials i encofrats haurien d'estar protegits de l'assoleig i una vegada abocat, es protegirà la barreja del sol i del vent, per a evitar que es dessequi.

Armadures: Els diàmetres, la forma, les dimensions i la disposició de les armadures han de ser les que s'especifiquen a la DT. Les barres no han de tenir esquerdes ni fissures. Les armadures han d'estar netes, no han de tenir òxid no adherent, pintura, greix ni d'altres substàncies perjudicials. La secció equivalent de les barres de l'armadura no ha de ser inferior al 95% de la secció nominal. Les armadures han d'estar subjectades entre elles i a l'encofrat, de manera que mantinguin la seva posició durant l'abocada i la compactació del formigó. Els estreps de pilars o bigues han d'anar subjectats a les barres principals mitjançant un lligat simple o altre procediment idoni. La D.F. ha d'aprovar la col·locació de les armadures abans de començar el formigonament.

Fases d'execució

Execució del ferro

Tall. Es portarà a terme d'acord amb les normes de bona pràctica, utilitzant cisalles, serres, discos o màquines d'oxitall i queda prohibida l'ocupació de l'arc elèctric.

Doblat. Segons article 66.3 de la instrucció EHE.

Col·locació de les armadures. Les gàbies o ferralla seran prou rígides i robustes per a assegurar la immobilitat de les barres durant el transport, muntatge i formigonat de la peça, de manera que no varii la seva posició especificada en el D.T. i permetin al formigó desenvolupar-se sense deixar cocons. La distància lliure, horitzontal i vertical, entre dues barres aïllades consecutives, excepte el cas de grups de barres, serà igual o superior al major dels tres valors següents: a. 2cm b. El diàmetre de la major c. 1.25 vegades la grandària màxima de l'àrid.

Separadors. Els suports provisionals en els encofrats i motlles haurien de ser de formigó, morter o plàstic o d'altre material apropiat, quedant prohibits els de fusta i, si el formigó ha de quedar vist, els metàl·lics. Es comprovaran en obra els espessors de recobriments, complint els mínims de l'article 37.2.4. de la Instrucció EHE. Els recobriments haurien de garantir-se mitjançant la disposició dels corresponents elements separadors col·locats a l'obra d'acord amb el prescrit a la taula 66.2. de la instrucció EHE.

Ancoratges. Es realitzaran segons indicacions de l'article 66.5. de la instrucció EHE.

Entroncaments. En els entroncaments per encavalcament la separació entre les barres serà de 4 ϕ com a màxim. La longitud d'encavalcament serà igual a l'indicat en l'article 66.5.2 i a la taula 66.6.2 de la instrucció EHE. Pels entroncaments per encavalcament en grup de barres i de malles electrosoldades s'executarà l'indicat respectivament, en els articles 66.6.3 i 66.6.4 de la instrucció EHE. Per a entroncaments mecànics es realitzarà el disposat a l'article 66.6.6. de la instrucció EHE. Els entroncaments per soldadura haurien de realitzar-se d'acord amb els procediments de soldadura descrits en la UNE 36832:97, i executar-se per operaris degudament qualificats. Les soldadures de barres de diferent diàmetre poden realitzar-se sempre que la diferència entre diàmetres sigui inferior a 3mm.

Toleràncies d'execució. Llargària d'ancoratge i encavalcament: $-0,05L$ (≤ 50 mm, mínim 12 mm), $+0,10L$ (≤ 50 mm). Les toleràncies en el recobriments i la posició de les armadures han de complir l'especificat a la UNE 36-831.

Fabricació i transport a l'obra del formigó

Criteris generals. Les matèries primeres es pastaran de manera que s'aconsegueixi una barreja uniforme, estant tot l'àrid recobert de ciment. La dosificació del ciment, dels àrids i si escau, de les addicions, es realitzarà per pes, No es barrejaran masses fresques de formigons fabricats amb ciments no compatibles havent de netejar-se les formigoneres abans de començar la fabricació d'una massa amb un nou tipus de ciment no compatible amb el de la massa anterior.

Formigó fabricat en central d'obra o preparat. A cada central hi haurà una persona responsable de la fabricació, amb formació i experiència suficient, que estarà present durant el procés de producció i que serà distinta del responsable del control de producció. En la dosificació dels àrids, es tindran en compte les correccions degudes a la seva humitat, i s'utilitzaran bàscules distintes per a cada fracció d'àrid i de ciment. El temps de pastat no serà superior al necessari per a garantir la uniformitat de la barreja del formigó, evitant una durada excessiva que pogués produir el trencament dels àrids. La temperatura del formigó fresc ha de, si és possible, ser igual o inferior a 30°C i igual o superior a 5°C en temps fred o amb gelades. Els àrids gelats han de ser descongelats per complet prèviament o durant el pastat.

Formigó no fabricat a la central. La dosificació del ciment es realitzarà per pes. Els àrids poden dosificar-se per pes o per volum, encara que no és recomanable aquest segon procediment. El pastat es realitzarà amb un període de batut, a la velocitat del règim, no inferior a noranta segons. El fabricant serà responsable que els operaris encarregats de les operacions de dosificació i pastat tinguin acreditada suficient formació i experiència.

Transport del formigó preparat. El transport mitjançant pastadora mòbil s'efectuarà sempre a velocitat d'agitació i no de règim. El temps transcorregut entre l'addició d'aigua de pastat i la col·locació del formigó no ha de ser major de una hora i mitja. En temps calorós, el temps límit ha de ser inferior tret que s'hagin adoptat mesures especials per a augmentar el temps d'enduriment. El formigó fabricat a la central no podrà emprar-se si no arriba acompanyat d'un full de subministrament, degudament complimentat i firmat per una persona física. Aquests fulls de subministrament han d'estar arxivats pel constructor i han d'estar a disposició de la D.F. fins al lliurament de la documentació final de control.

Cindris, encofrats i motlles. Segons article 65 de la Instrucció de la EHE.

Posada en obra del formigó

Col·locació. Segons article 70.1. de la Instrucció de la EHE

Compactació. Segons article 70.2. de la Instrucció de la EHE. Picat amb barra: els formigons de consistència tova o fluïda, es picaran fins a la capa inferior ja compactada. Vibrat enèrgic: els formigons secs es compactaran, en tongades no superiors a 20 cm. Vibrat normal en els formigons plàstics o tous.

Juntes de formigonat. Segons article 71 de la Instrucció de la EHE.

Curació del formigó. Segons l'article 74 de la Instrucció de la EHE.

Descindrat, desencofrat i desmoldeig. Segons article 75 de la Instrucció de la EHE.

Acabats. Les superfícies vistes, una vegada desencofrades o desmoldejades, no presentaran cocons o irregularitats que perjudiquin el comportament de l'obra o el seu aspecte exterior. Pels acabats especials s'especificaran els requisits directament o bé mitjançant patrons de superfície. Pel recobriments o farciment dels caps d'ancoratge, orificis, entalladures, etc, que hagin d'efectuar-se una vegada acabades les peces, en general s'utilitzaran morters fabricats amb masses anàlogues a les emprades en el formigonat d'aquestes peces, però retirant d'elles els àrids de grandària superior a 4mm. Totes les superfícies de morter s'acabaran de forma adequada.

Control i acceptació

Es realitzaran les comprovacions corresponents en cada un dels següents capítols: Comprovacions prèvies, Comprovacions de replanteig i geomètriques, Armadures, Encofrats, Cindris i bastiments, Transport, abocament i compactació del formigó, Curació del formigó, Juntes, Desmoldejat i descindrat.

Es comprovarà que les dimensions dels elements executats presenten unes desviacions admissibles pel funcionament adequat de la construcció. La D.F. podrà adoptar el sistema de toleràncies de la Instrucció EHE, Annex 10, completat o modificat segons estimi oportú.

Control documental. A la recepció es controlarà que cada càrrega de formigó fabricat en central vagi acompanyada d'una fulla de subministrament, signada per una persona física, a la disposició de la direcció d'obra, i en la que hi figurin totes les dades correctament complimentades.

Presa de decisions derivades del control de resistència. Quan s'obtingui una resistència estimada menor de l'especificada a la D.T., és necessari tenir en compte no només la possible influència sobre la seguretat mecànica de l'estructura, si no també l'efecte negatiu d'altres característiques del formigó, com la deformabilitat, la fissurabilitat i la durabilitat. Si passats els vint-i-vuit dies la resistència de les provetes fos menor a les especificades, en aquesta data, en més d'un 20%, s'extrauran provetes de l'obra i si la seva resistència és menor que l'especificada, serà enderrocada; tot el procés sota control i instruccions de la D.F. Si la resistència de les provetes extreïdes és més gran que la de les provetes d'assaig, podrà acceptar-se l'obra si es pot efectuar, sense perill, un assaig de càrrega amb una sobrecàrrega superior a un 50% de la de càlcul, durant el qual es mesurarà la fletxa produïda, que haurà de ser admissible. Si no fos possible extreure provetes de l'obra i les d'assaig no donessin el 80% de les resistències especificades, l'obra haurà d'enderrocar-se. En el cas que la resistència de provetes d'assaig i les extreïdes de l'obra, estès compresa entre el 80% i el 100% de l'especificada, la D.F. podrà rebre l'obra amb reserves, previ assaig de càrrega corresponent. La D.F. serà qui prengui la decisió de les proves de càrrega a realitzar. Aquestes han de realitzar-se per personal especialitzat i amb maquinària adequada, prèvia realització d'un Pla de Proves, acceptat per la D.F. i prenent les mesures de seguretat necessàries. La D.F. pot proposar a la Propietat, com a alternativa a l'enderroc o reforç, una limitació de les càrregues d'ús.

Durabilitat. El control el regula la D.F., i es basa en el control documental dels fulls de subministrament del formigó, en el que hi comptin les limitacions de la relació aigua/ciment i el contingut de ciment especificat, amb la finalitat de comprovar el compliment de la Instrucció. Si el formigó no es fabrica en una central, el fabricant a d'aportar a la D.F. la mateixa informació signada per una persona física. S'exigeix aquest control per a cada amassada emprada a l'obra. *Control de la profunditat de penetració de l'aigua.* És un control que cal realitzar en obres sotmeses a classes ambientals III o IV (ambients marins o de clorurs d'origen no marí) o alguna de les classes específiques d'exposició que estableix la normativa vigent. Aquest control s'ha de fer de forma prèvia a l'inici de l'obra.

Verificació

Durant l'execució s'evitarà l'actuació de qualsevol càrrega estàtica o dinàmica que pugui provocar danys irreversibles en els elements ja formigonats

Amidament i abonament

m³ de formigó, d'acord amb les especificacions de la D.T. Per a l'abonament dels increments de secció sobre la secció teòrica mínima indicats en els plànols de seccions tipus, serà necessari que prèviament hagi estat ordenada la seva execució per la D.F., instruccions per escrit, en les que consti de manera explícita les dimensions que han de donar-se a la secció. Per això, el contractista i/o constructor estarà obligat a exigir, a la D.F., prèviament a l'execució de cada part d'obra, la definició exacta d'aquelles dimensions que no ho estan. El preu del formigó inclourà els possibles additius i addicions que la D.F. estimi necessaris i també la possible necessitat d'emprar ciments especials, segons criteri de la D.F. (ciment, P.A.S., blanc, etc.).

Kg d'acer que resultin de l'espejament previst en el D.T. Si durant l'execució, la D.F. ordena l'increment de l'armat, l'amidament correspondrà als Kg reals col·locats a l'obra. El pes s'obté amidant la llargària total de les barres (barra+cavalcament). L'escriu d'amidament corresponent als retalls està incorporat al preu de la unitat d'obra com a increment del rendiment (1,05 kg de barra d'acer per kg de barra ferrallada, dins de l'element compost). Estan compreses en els preus, totes les operacions i mitjans necessaris per a realitzar el doblec i posta a l'obra, així com els encavalcaments, ganxos, elements de sustentació, pèrdues per retalls, lligaments, soldadures, etc. m² de superfície amidada de malla electrosoldada segons les especificacions de la D.T. Aquest criteri inclou les pèrdues i increments de material corresponents a retalls i empalmaments.

ut de barra ancorada a elements de formigó, executada d'acord amb les especificacions de la D.T.

1.3 Encofrats

Els encofrats són elements auxiliars destinats a rebre i a donar forma a la massa de formigó abocada, fins al total enduriment o fraguat. Els elements per encofrats són els següents: pilars, murs, bigues, lloses, cercols, sostres unidireccionals i reticulars, lloses i bancades, membranes, arcs, voltes i revoltos. Existeixen diferents tipus d'elements d'encofrats, els prefabricats de cartró, els de fusta, els de plàstic i els prefabricats de metall-fusta.

Components

Material encofrant, elements de rigidització, elements d'atirament, elements de travada, elements de recolzament, diagonals d'apuntament, productes desencofrats.

Execució

Condicions prèvies

Es prohibeix l'ús d'alumini en motlles que hagin d'estar en contacte amb el formigó. Cap element d'obra podrà ser desencofrat sense l'autorització. Els cindris, encofrats, motlles i puntals, així com els elements que formen l'encofrat i les seves unions han de ser suficientment rígids i resistents per a garantir les toleràncies dimensionals (menys de 5mm) i per a suportar, sense assentaments ni deformacions perjudicials, les accions estàtiques i dinàmiques que comporta el seu formigonament i compactació.

No s'han de transmetre a l'encofrat vibracions de motors. En èpoques de pluges fortes s'ha de protegir el fons de l'encofrat amb lones impermeabilitzades o plàstics. En èpoques de vents forts s'han d'atirar cables o cordes als encofrats dels elements verticals d'esveltesa més gran de 10. S'han d'adoptar les mesures oportunes per a què els encofrats i motlles no impedeixin la lliure retracció del formigó. En obres d'importància i que no es tingui l'experiència de casos similars o quan els perjudicis que es puguin derivar d'una fissuració prematura fossin grans, s'han de fer assaigs d'informació que determinin la resistència real del formigó per a poder fixar el moment de desencofrat. Si s'utilitzen taulers de fusta, els junts entre aquests han de permetre l'entumiment de les mateixes per l'humitat del reg i del formigó, sense que deixin fugir pasta durant el formigonament. Per a evitar-ho es podrà autoritzar un segellant adequat. Els filferros i ancoratges de l'encofrat que hagin quedat fixats al formigó s'han de tallar al ras del parament. Els motlles recuperables s'han de col·locar ben alineats, de manera que no suposin una disminució de la secció dels nervis de l'estructura. No han de tenir deformacions, cantells trencats ni fissures. El desmuntatge dels motlles s'ha de fer tenint cura de no fer malbé els cantells dels nervis formigonats. Els motlles ja usats i que han de servir per a unitats repetides, s'han de netejar i rectificar. S'han de col·locar angulars metàl·lics a les arestes exteriors de l'encofrat o qualsevol altre procediment eficaç per a que les arestes vives del formigó resultin ben acabades. La D.F. podrà autoritzar la utilització de cantoneres per a aixamfrantar les arestes vives. El subministrador dels puntals ha de justificar i garantir les seves característiques i les condicions en que s'han d'utilitzar. Si l'element s'ha de pretensar, abans del tesat s'han de retirar els costers dels encofrats i qualsevol element dels mateixos que no sigui portant de l'estructura.

En el cas que els encofrats hagin variat les seves característiques geomètriques per haver patit desperfectes, deformacions, guerxaments, etc, no s'han de forçar per a que recuperin la seva forma correcta. En elements horitzontals els encofrats d'elements rectes o plans de més de 6 m de llum lliure, s'han de disposar amb la contraflexa necessària per a que, desencofrat i carregat l'element, aquest conservi una lleugera concavitat a l'intradós. Aquesta contraflexa sol ser de l'ordre d'una mil·lèsima de la llum.

Fases d'execució

Neteja i preparació del pla de recolzament. El fons de l'encofrat ha de ser net abans de començar a formigonar. En elements verticals, per a facilitar la neteja del fons de l'encofrat s'han de disposar obertures provisionals a la part inferior de l'encofrat. Es replantejaran les línies de posició de l'encofrat i es marcaran les cotes de referència.

Muntatge i col·locació dels elements de l'encofra. La col·locació dels encofrats s'ha de fer de forma que s'eviti malmetre estructures ja construïdes. El nombre de puntals de suport de l'encofrat i la seva separació depèn de la càrrega total de l'element. Han d'anar degudament travats en tots dos sentits. Els puntals es col·locaran sobre soles. Quan aquestes estiguin sobre el terreny cal assegurar que no assentaran. Els puntals s'han de travar en dues direccions perpendiculars. Els puntals han de poder transmetre la força que rebin i permetre finalment un desapuntalat senzill. Pel que fa al formigó pretensat, els encofrats pròxims a les zones d'ancoratge han de tenir la rigidesa necessària per a que els eixos dels tendons es mantinguin normals als ancoratges. S'han de preveure a les parets laterals dels encofrats finestres de control que permetin la compactació del formigó. Aquestes obertures s'han de disposar amb un espaiament vertical i horitzontal no més gran d'un metro, i es tancaran quan el formigó arribi a la seva alçària.

Pintat de les superfícies interiors de l'encofrat amb un producte desencofrant. L'interior de l'encofrat ha d'estar pintat amb desencofrant abans del muntatge, sense que hi hagi regalims. La D.F. ha d'autoritzar, en cada cas, la col·locació d'aquests productes. S'han d'utilitzar vernissos antiadherents a base de silicones o preparats d'olis solubles en aigua o greixos en dissolució.

Tapat dels junts entre les peces. Ha de ser suficientment estanc per a impedir una pèrdua apreciable de pasta entre els junts. Ha de ser suficientment estanc per a impedir una pèrdua apreciable de pasta entre els junts.

Col·locació dels dispositius de subjecció i trava.

Aplomtat i anivellament de l'encofrat. Els encofrats i motlles han de permetre les deformacions de les peces en ells formigonades i han de resistir la distribució de càrregues durant el tesat de les armadures i la transmissió de l'esforç de pretesat al formigó. Les superfícies de l'encofrat en contacte amb les cares que han de quedar vistes, han de ser llises, sense rebaves ni irregularitats. Quan entre la realització de l'encofrat i el formigonament passin més de tres mesos, s'ha de fer una revisió total de l'encofrat. El formigonat s'ha de fer durant el període de temps en el que el desencofrant sigui actiu.

Disposició d'obertures provisionals a la part inferior de l'encofrat, quan calgui.

Humectació de l'encofrat. Si és de fusta, Abans de formigonar s'ha d'humitejar l'encofrat, en el cas que sigui de fusta, i s'ha de comprovar la situació relativa de les armadures, el nivell, l'aplatat i la solidesa del conjunt.

Desmuntatge i retirada de l'encofrat i de tot el material auxiliar, la partida inclou totes les operacions de muntatge i desmuntatge de l'encofrat. Per al control del temps de desencofrat, s'han d'anotar a l'obra les temperatures màximes i mínimes diàries mentre durin els treballs d'encofrat i desencofrat, així com la data en què s'ha formigonat cada element. El desencofrat no ha d'impedir la ulterior aplicació de revestiment ni la possible execució de junts de formigonament, especialment quan siguin elements que posteriorment s'hagin d'unir per a treballar solidàriament. Ha d'estar muntat de manera que permeti un desencofrat fàcil, que s'ha de fer sense xocs ni sotragades. Ha de portar marcada l'alçària per a formigonar. El desencofrat de costers verticals d'elements de petit cantell, podrà fer-se als tres dies de formigonada la peça, si durant aquest interval no s'han produït temperatures baixes o d'altres causes que puguin alterar el procediment normal d'enduriment del formigó. Els costers verticals d'elements de gran cantell o els costers horitzontals no s'han de retirar abans dels set dies, amb les mateixes salvetats anteriors. La D.F. podrà reduir els passos anteriors quan ho consideri oportú. No s'han de rebllir els cocons o defectes que es puguin apreciar al formigó al desencofrar, sense l'autorització de la D.F.

Control i acceptació

Existència de càlcul, en els casos necessaris. Comprovació de plans, cotes i toleràncies. Revisió del muntatge.

Amidament i abonament

m² de superfície amidada segons les especificacions de la D.T. i que es trobi en contacte amb el formigó.

Els esmentats preus inclouen els materials dels encofrats, la maquinària i la mà d'obra necessària per a la seva col·locació, així com les operacions i materials necessaris. S'entén que quedaran inclosos en el preu del metre quadrat qualsevol tipus d'accessori de l'encofrat, com els junts entre murs o altres elements que a judici de la D.F. siguin necessaris per a obtenir un correcte acabat.

Les bastides, cindris, execució de junts, operacions de curat i altres operacions necessàries, a judici de la D.F., per l'execució del formigonat, es consideraran incloses en els preus dels formigons.

2 ESTRUCTURES D'ACER

Conjunt d'elements d'acer que conformen una estructura destinada a garantir la resistència mecànica, l'estabilitat i l'aptitud al servei, inclosa la durabilitat per a qualsevol tipus d'edifici. Realitzat amb perfils d'acer laminats en calent, perfils d'acer conformats en fred o calent, utilitzats directament o formant peces compostes. Ha de dotar a l'edifici d'un comportament estructural adient front a les accions i a les influències previsible en situacions normals i accidentals segons CTE DB SE-A Seguretat estructural. Acer, mantenint, a més, la resistència al foc durant el temps necessari perquè puguin complir-se les exigències de seguretat en cas d'incendi., segons CTE DB SI , seguretat en cas d'incendi. Els tipus d'elements a les estructures d'acer poden ser: pilars, bigues i biguetes, llindes, traves, encavallades, corretges i tots els elements d'ancoratge i auxiliars de l'estructura d'acer.

Normes d'aplicació

Codi Tècnic de l'Edificació. RD 314/2006. DB SE-AE, DB SE-A, DB SI-6, DB SI-Annex D. Resistència al foc dels elements d'acer, DB HS 1, DB HE 1.

Norma de Construcció Sismoresistent: part General i Edificació, NCSE-02. RD 997/2002.

Norma reglamentària d'edificació sobre accions en l'edificació en les obres de rehabilitació estructural dels sostres d'edificis d'habitatges, NRE-AEOR-93. O 18/1/94.

Recobriments galvanitzats en calent sobre productes, peces i articles diversos construïts o fabricats amb acer o altres materials ferris. RD 2351/1985.

Especificacions tècniques dels tubs d'acer inoxidable soldades longitudinalment. RD 2605/1985.

UNE. Acers en xapes i perfils UNE EN 10025, UNE EN 10210-1:1994 i UNE EN 10219-1:1998. Materials d'aportació de soldadures UNE-EN ISO 14555:1999. Especificacions de durabilitat UNE ENV 1090-1:1997.

Components

Perfils i xapes d'acer laminat en calent

Perfils foradats d'acer laminat en calent

Perfils i plaques conformats en fred

Reblons d'acer de cap esfèric, de cap bombejat o de capota plana.

Cargols, femelles i volanderes ordinàries, calibrats o d'alta resistència

Soldadures

Cordons i cables

Materials de protecció i/o recobriments per a la previsió de la corrosió de l'acer.

Característiques tècniques mínimes

Acers en xapes i perfils. Característiques mecàniques mínimes dels acers, segons UNE EN 10025, 10210-1:1994 i 10219-1:1998. *Perfils i xapes d'acer laminat en calent.* De les sèries IPN, IPE, HEA, HEB, HEM o UPN, així com de les sèries L, LD, T, rodó, quadrat o rectangle.

Perfils foradats d'acer laminat en calent. De les sèries rodó, quadrat o rectangle. *Perfils i plaques conformats en fred.* De les sèries L, LD, U, C, Z, o Omega.

Cargols, femelles i volanderes ordinàries, calibrats o d'alta resistència. El moment torsor del collat, la disposició dels forats i el seu diàmetre ha d'ésser l'indicat per la D.F. Característiques mecàniques dels acers dels cargols ordinaris segon (CTE-DB SE-A 4.3).

Soldadures. Realitzades per arc elèctric amb resistència a tracció del metall dipositat més gran que 37, 42 o 52 kg/mm².

Cordons i cables. Formats per diversos filferros d'acer enrotllats helicoidalment de forma regular, els acers utilitzats tindran entre 70 i 200 kg/m² de resistència. Es pendran precaucions només en cas d'unions entre xapes de gran espessor.

Materials de protecció i/o recobriments per a la previsió de la corrosió de l'acer. Especificacions de durabilitat segons UNE ENV 1090-1:1997

Ductilitat. Comprovada segons les temperatures a que estarà sotmesa l'estructura en funció del seu emplaçament.

Control i acceptació

En el cas de materials avalats pel certificat del fabricant, el control serà una relació entre l'element i el seu certificat d'origen. Quan no sigui així, s'establirà un procediment mitjançant assaigs per un laboratori independent, o en solucions de caràcter singular les recomanacions o normatives de prestigi reconegut. (CTE-DB SE-A 12.3).

Execució

Condicions prèvies

El constructor ha d'elaborar els plànols de taller i el programa de muntatge i s'ha d'aprovar per la D.F. La preparació de les unions que s'hagin de realitzar a obra es faran a taller. Si durant el transport el material ha sofert desperfectes que no poden ser corregits o es preveu que després d'arreglar-los afectarà al seu treball estructural, la peça ha de ser substituïda. La secció de l'element no ha de quedar disminuïda pels sistemes de muntatge utilitzats. No s'han de començar les unions de muntatge fins que no s'hagi comprovat que la posició dels elements de cada unió coincideix exactament amb la posició definitiva. Els elements provisionals de fixació que per a l'armat i el muntatge es soldin a les barres de l'estructura, s'han de desprendre amb bufador sense afectar a les barres. Es prohibeix desprendre'ls a

cops. Quan es faci necessari tesar alguns elements de l'estructura abans de posar-la en servei, s'indicarà en els Plànols i Plec Particular la forma en què s'ha fet i els medis de comprovació i mesura.

Condicions de manipulació i emmagatzematge

S'han de seguir les instruccions del fabricant i respectar dades de caducitat. S'han d'emmagatzemar i manipular sense produir deformacions permanents ni danys en la superfície. S'evitarà tot contacte amb el terreny i l'aigua.

Fases d'execució

Preparació de la zona de treball

Replanteig i marcat d'eixos

Col·locació i fixació provisional de la peça

Aplomat i nivellació definitius

Execució de les unions per soldadura. Es realitzarà un pla de soldatge on s'inclouran: els talls de les unions, les dimensions i els tipus de soldadura, les especificacions sobre el procés i la seqüència de soldadura. Els tipus de soldadura són: Per punts, en angle, a topall i en tap i trauc. (CTE-DB SE-A 10.3). Les soldadures s'han de fer protegides de la pluja i el vent, i a una temperatura > 0°C. Els components han d'estar correctament fixats. Les superfícies i vores han de ser les apropiades pel procés de soldat, exemptes d'humitat, de fissures, d'entelladures i materials que afectin el procés o qualitat de les soldadures. Els cordons de soldadura successius no han de produir osques.

Execució de les unions amb cargols. Els forats pels cargols s'han de fer amb perforadora mecànica, d'un sol cop els forats que travessin dues o més peces, eliminant posteriorment les rebaves. La perforació s'ha de realitzar a diàmetre definitiu, excepte en els forats en que sigui previsible la rectificació per coincidència, que s'han de fer amb un diàmetre 1 mm menor. El diàmetre nominal mínim serà de 12mm, la rosca pot estar inclosa en el pla de tall, i l'espiga del cargol ha de sortir de la rosca de la femella després del roscat del pla de tall. La utilització de femelles i volanderes queda especificada al CTE-DB SE-A 10.4. El collat de cargols sense pretesar, i el collat de cargols pretesats queda especificat al CTE-DB SE-A 10.5. Els cargols d'una unió s'han d'apretar inicialment al 80% del moment torsor final, començant pels situats al centre, i s'han d'acabar d'apretar en una segona passada.

Recobriments superficials. Preparació de les superfícies. Les superfícies que hagin d'estar en contacte amb el formigó, han de netejar-se i no pintar-se. No s'ha de començar a pintar sense haver-ne eliminat les escòries. Els mètodes de recobriments de les estructures d'acer són: galvanització i pintura. *En el procés de galvanització.* Les soldadures han d'estar segellades, si hi ha espais en l'element fabricat es disposaran forats de purga i les superfícies galvanitzades s'han de netejar i tractar amb pintura d'imprimació anticorrosiva amb dissolvent àcid o adollat abans de ser pintades. *En el procés de pintar.* Abans de començar, es comprovarà que les superfícies i pintures compleixen els requisits del fabricant. Pintat amb capes d'imprimació antioxidant i anticorrosiu. Un cop acabada la posada a l'obra se li ha de donar una segona o tercera capa de protecció, sempre en un to diferent, segons les especificacions de la D.F. Les parts que hagin de quedar de difícil accés després del seu muntatge, però sense estar en contacte, rebran la segona capa de pintura i la tercera, després de la inspecció i l'acceptació de la D.F. i abans del muntatge. No es pintaran els cargols galvanitzats o amb protecció antiòxid.

Toleràncies d'execució (CTE-DB SE-A 11.2). Per edificis de llargària <= 30m: Tolerància total ±20mm. Nivell superior del pla del pis ± 5mm. Distància entre pilars consecutius ±15mm. Distància entre bigues consecutives ±20mm. Desviació en inclinació dels pilars. Per edificis de 6 plantes de 3m. Vh= 0,07m. Excentricitat no intencionada del recolzament d'una biga e0<=5mm. En plaques base i pilars e1 i e2 <= 5mm.

Control i acceptació

Control de qualitat de la fabricació a taller (si s'escau), on s'inclourà el control de la documentació de taller (CTE-DB SE-A 12.4).

Control de qualitat de muntatge, on s'inclourà la documentació de muntatge corresponent (CTE-DB SE-A 12.5).

Toleràncies de fabricació (CTE-DB SE-A 11.1). Perfils amb doble T soldats: Alçada del perfil ± 3 a 8mm en funció de l'alçària. Seccions amb caixó: Desviacions de ± 3 a 5mm en funció de les dimensions de les xapes. Components estructurals: Planor: L/1000 o 3mm, Contrafetxa L/1000 o 6mm. Ànimes i enrigidors: Desviacions per distorsió de l'ànima o distorsions de l'ala.

Amidament i abonament

kg d'acer per amidar les bigues, biguetes, corretges, encavallades, llindes, pilars, traves, elements d'ancoratge i elements auxiliars corresponents a les estructures d'acer, incloent-hi en el preu tots els elements i operacions d'unió, muntatge, assaigs, protecció, ports necessaris, etc., per a la completa execució d'acord amb el Projecte i indicacions de la D.F.

Totes les operacions de muntatge s'inclouran en el preu, així com la protecció i pintura que siguin necessàries, d'acord amb la normativa vigent. El pes unitari pel seu càlcul ha de ser el teòric. Per a poder utilitzar un altre valor diferent del teòric, cal l'acceptació expressa de la D.F. Aquests criteris inclouen les pèrdues de material corresponents a retalls.

Fases d'execució

Es subjectaran provisionalment els panells, s'alinearan, anivellaran i aplomaran tots els panells d'una mateixa planta. S'amidarà l'ample de la junta en tot el seu perímetre. Se subjectaran definitivament els panells als elements que prèviament s'hauran ancorat a l'estructura de l'edifici.

Acabats. El producte de segellat s'aplicarà en tot el perímetre de les juntes per garantir la seva estanquitat i acabat exterior, comprovant abans que aquestes estaran netes de pols, olis o grasses.

Control i acceptació

Una comprovació cada 100 m² de façana i com a mínim una per planta.

Les condicions de no acceptació dels elements seran: quan l'alineació entre els cantells dels panells presenti variacions superiors a 2 mm, tolerància de fabricació; quan l'aploamat entre dos panells presenti variacions superiors a 2 mm, comprovat amb regla d'1 m; quan la subjecció sigui diferent a l'especificada per la D.F.; quan hi hagi elements metàl·lics sense protecció a l'oxidació; quan l'ample de la junta vertical sigui inferior a l'ample mínim; o quan l'ample de la junta horitzontal sigui inferior a l'ample mínim.

Verificació

Prova de servei. Estanquitat de panys de façana a l'aigua de vessament.

Amidament i abonament

m² de superfície de tancament executat (panells, juntes i segellat), fins i tot peces especials d'ancoratge a l'estructura auxiliar o de l'edifici, i posterior neteja.

1.1.3 Panells pesats

Tancament d'edificis, sense funció estructural, constituït per elements prefabricats pesats ancorats a l'estructura de l'edifici.

Components

Panell, sistema de subjecció, juntes i segellant.

Característiques tècniques mínimes

Panell. El panell de formigó podrà ser de tipus: *massís*, amb diferents acabats superficials; *alleugerit amb blocs alleugerants*; *compost*, format per dues capes de formigó i una intermèdia de material aïllant; *de blocs de formigó o ceràmics*. El panell presentarà les arestes definides i no tindrà fissures ni "cocons" que puguin afectar a les condicions de funcionalitat. Les juntes resultants de la unió entre panells i entre panells amb els elements de la façana, aniran segellades i acabades, per tal de ser estanques a l'aire i a l'aigua, i no crear ponts tèrmics. El panell serà capaç de resistir les sol·licitacions del desmoldejat, de l'aixecament pel transport, de l'hissat i del muntatge en obra. El panell se subministrerà amb el sistema de subjecció a l'estructura de l'edifici, que garantirà l'estabilitat i resistència del panell a les sol·licitacions previstes. S'indicaran els coeficients de dilatació tèrmica i d'inflament, així com les toleràncies de fabricació i resistència tèrmica del panell.

Sistema de subjecció. Garantirà la fixació del panell a l'estructura de l'edifici, així com la resistència a les sol·licitacions de vent i variacions de temperatura. Quedaran protegits de la corrosió.

Juntes. Quan el panell constitueixi només la fulla exterior del tancament, podran adoptar-se cantells plans que donin lloc a juntes horitzontals i verticals plens. Quan el panell constitueixi el tancament complet, s'adoptarà preferentment entre panells: en cantells horitzontals, formes que donin lloc a juntes amb ressalts i rebaixos complementaris; en cantells verticals, formes que donin lloc a juntes amb cambra de descompressió.

Segellant. Podrà ser de productes pastosos (morters elàstics, morters de resines, etc...), o bé de perfils preformats i gomes.

Control i acceptació

Es realitzaran les comprovacions corresponents d'identificació i assaig del capítol: *Perfils laminats i xapes*.

Identificació de: material, dimensions, gruix i característiques. Comprovació de protecció i acabat dels perfils.

SUBSISTEMA SOLERES

Capa gruixuda de formigó donada sobre el terreny, que es pot disposar com a paviment o com a base per un enrajolat. Capa resistent composta per una sub-base granular compactada, impermeabilització i una capa de formigó amb gruix variable segons l'ús per al que està indicat. Dóna suport sobre el terreny, es podrà disposar directament com a paviment mitjançant un tractament d'acabat superficial, o es pot deixar com a base per un enrajolat. S'utilitza per a base d'instal·lacions o per a locals amb sobrecàrrega estàtica variable segons l'ús pel que està indicat (garatge, locals comercials, etc...). Existeixen diferents tipus de soleres, com les soleres de formigó lleuger i les soleres alleugerides.

Normes d'aplicació

Requisits mínim d'habitabilitat en els edificis d'habitatge i de la cèdula d'habitabilitat. D. 259/2003.

Codi Tècnic de l'Edificació. RD. 314/2006. DB SE-AE, Documento Básico Seguridad Estructural, Acciones en la edificación. DB HS-HS 1 (2.2.2), Salubridad, Protección frente a la humedad.

Construcció sostenible. D. 157/2002. Art.24.

Instrucció de Hormigón Estructural, EHE. RD. 2661/98.

Instrucción para el proyecto y la ejecución de obras de hormigón en masa o armado, EH-91. RD. 824/1988, RD. 1039/1991.

Components

Capa sub-base, impermeabilització, formigó en massa, armadura de retracció, sistema de drenatge i material de juntes.

Característiques tècniques mínimes

Capa sub-base. Graves, balastres compactades, etc...

Impermeabilització. Podrà ser de làmina de polietilè, etc...

Formigó en massa. *Ciment*, complirà les exigències pel que fa referència a la composició, característiques mecàniques, físiques i químiques que estableix la Instrucció per a la recepció de ciments RC-03. *Àrids*, compliran les condicions físico-químiques, físico-mecàniques i granulomètriques establertes en la Instrucció de formigó estructural EHE. *Aigua*, s'admetran totes les aigües potables i les tradicionalment usades.

Armadura de retracció. Serà de malla electrosoldada de barres o filferros corrugats, que compleixi les condicions en referència a adherència i característiques mecàniques mínimes establertes a la Instrucció de formigó estructural EHE.

Sistema de drenatge. Drenatges lineals, tubs de formigó porós o de PVC, polietilè, etc... Drenatges superficials, làmines drenants de polietilè i geotèxtil, etc. Emmacat d'àrids naturals o procedents de matxucat, etc... Arquetes de formigó.

Material de juntes. Segellador de juntes de retracció, serà de material elàstic. Replè de juntes de contorn, podrà ser de poliestirè expandit, etc...

Control i acceptació

Es realitzaran les comprovacions corresponents d'identificació i assaig en cada un dels següents capítols: Ciment, Àrids, Malles electrosoldades, Aigua i Tubos drenants.

Execució

Condicions prèvies

S'eliminaran de les graves apilades, les zones segregades o contaminades per pols, per contacte amb la superfície de suport o per inclusió de materials estranys. L'àrid natural o de matxucat utilitzat com a capa de material filtrant estarà exempt d'argiles i/o marges i de qualsevol altre tipus de materials estranys. Es comprovarà que el material és homogeni i que la seva humitat és l'adequada per a evitar-ne la segregació durant la seva posada en obra i per aconseguir el grau de compactació exigida. Si la humitat no és l'adequada s'adoptaran les mesures necessàries per corregir-la sense alterar l'homogeneïtat del material. Emmagatzematge i manipulació (criteris d'ús, conservació i manteniment) Els apilaments de les graves es formaran i explotaran, de manera que s'eviti la segregació i compactació de les mateixes. Les instal·lacions enterrades estaran acabades. Es fixaran punts de nivell per la realització de la solera. Es compactaran i netejaran els sòls naturals. No es disposaran soleres en contacte directe amb sòls d'argiles expansives, ja que podrien produir-se abombaments, aixecaments i trencaments dels paviments, esquerdes de particions interiors, etc... El formigonament s'ha de fer a una temperatura ambient entre 5°C i 40°C.

Fases d'execució

Preparació i comprovació de la superfície d'assentament. La sub-base granular s'estendrà sobre el terreny net i compactat. Es compactarà mecànicament i s'enrasarà. Es col·locarà la làmina de polietilè sobre la sub-base.

Col·locació del formigó. S'estendrà una capa de formigó sobre la làmina impermeabilitzant, el seu gruix vindrà definit a la D.T. segons l'ús i la càrrega que hagi de suportar. Si s'ha de disposar una malla electrosoldada es disposarà abans de col·locar el formigó. El curat es realitzarà mitjançant el rec i es tindrà especial cura que no produeixi desrentat.

Execució de juntes de formigonat. *Juntes de contorn*, abans d'abocar el formigó es col·locaran elements separadors de poliestirè expandit que formarà la junta de contorn al voltant de qualsevol element que interrompi la solera, com pilars i murs. *Juntes de retracció*, s'executaran mitjançant caixetons previstos o realitzats posteriorment a màquina. Ha de tenir junts transversals de retracció cada 25 m² i la distància entre ells no ha de ser de més de 6 m. Els junts han de ser d'una fondària $\geq 1/3$ del gruix i d'una amplària de 3 mm. Ha de tenir junts de dilatació a distàncies no superiors als 30 m, de tot el gruix del paviment. També s'han de deixar junts a les trobades amb d'altres

elements constructius. Aquests junts han de ser d'1 cm d'amplada i han d'estar reblerts amb poliestirè expandit. Els junts de formigonament han de ser de tot el gruix del paviment i s'ha de procurar fer-los coincidir amb els junts de retracció.

Protecció i cura del formigó fresc. S'ha de vibrar fins a aconseguir una massa compacta, sense que es produeixin segregacions. Durant el temps de cura i fins a aconseguir el 70% de la resistència prevista, s'ha de mantenir la superfície del formigó humida. Aquest procés ha de durar com a mínim 15 dies en temps sec i calorós i 7 dies en temps humit. El paviment no s'ha de trepitjar durant les 24 h següents a la seva formació.

Drenatge. Si és necessari es disposarà una capa drenant i una capa filtrant sobre el terreny situada sota el sòl. En el cas que s'utilitzi com capa drenant un emmacat, ha de disposar-se una làmina de polietilè per sobre d'ella. Han de disposar-se tubs drenants, connectats a la xarxa de sanejament o a qualsevol sistema de recollida per a la seva reutilització posterior, en el terreny situat sota el sòl i, quan aquesta connexió està situada per sobre de la xarxa de drenatge, almenys una cambra de bombeig amb dues bombes d'eixugament. També farem el mateix a la base del mur. En el cas de murs pantalla els tubs drenants han de col·locar-se a un metre per sota del sòl i repartits uniformement al costat del mur pantalla. S'ha de disposar d'un pou drenant per cada 800 m² en el terreny situat sota el sòl. El diàmetre interior del pou ha de ser ≤ a 70 cm. El pou ha de disposar d'una envoltant filtrant capaç d'impedir l'arrossegament de fins del terreny. Han de disposar-se dues bombes, una connexió per a la evacuació a la xarxa de sanejament o a qualsevol sistema de recollida per a la seva reutilització posterior i un dispositiu automàtic per a que l'amirament sigui permanent. Segons CTE DB HS1 punt 2.2.2

Toleràncies d'execució. Gruix: -10mm, +15mm. Nivell: ±10mm. Planor: ±5mm/3m

Acabat. L'acabat de la superfície podrà ser mitjançant reglejat o coronament. La superfície de la solera s'acabarà mitjançant reglejat, o es deixarà a l'espera de l'enrajolat.

Control i acceptació

Compactat del terreny serà de valor ≥ al 80% del Pròctor Normal en cas de solera semipesada i 85% en cas de solera pesada. Planor de la capa de sorra amidada amb regla de 3 m, no presentarà irregularitats locals superiors a 20 mm. Gruix de la capa de formigó: no presentarà variacions superiors a -1 cm o +1,50 cm respecte del valor especificat. Planor de la solera, amidada per encavalcament de 1,50 m de regla de 3 m, no presentarà variacions superiors a 5 mm, si no ha de portar revestiment posterior. Junta de retracció: la distància entre juntes no serà superior a 6 m. Junta de contorn: el gruix i l'altura de la junta no presentarà variacions superiors a -0,50 cm o +1,50 cm respecte a l'especificat.

Amidament i abonament

m² quadrat de solera acabada, amb els seus diferents gruixos i característiques del formigó. Inclòs neteja i compactat de terreny.

ml les juntes i separadors de poliestirè, amb tall i col·locació del segellat.

m² de superfície amidada, amb deducció de la superfície corresponent a obertures, d'acord amb els criteris següents: obertures d'1,00 m², com a màxim, no es dedueixen; obertures de més d'1,00 m², es dedueix el 100%.

SUBSISTEMA DEFENSES

1 BARANES

Defensa formada per barana composta de bastidor (pilastres i baranes), passamans i entrepilastres, ancorada a elements resistents com ara forjats, soleres i murs per a la protecció de persones i objectes de risc de caiguda entre zones situades a diferent alçada.

Normes d'aplicació

Codi Tècnic de l'Edificació. RD 314/2006. DB SE-AE, DB SU.

Recobriments galvanitzats en calent sobre productes, peces i articles diversos construïts o fabricats amb acer o altres materials ferris. RD 2351/1985.

Especificacions tècniques dels tubs d'acer inoxidable soldades longitudinalment. RD 2605/1985.

Components

Bastidor, passamà, entrepilastres, ancoratges i peces especials, normalment en baranes d'alumini per a fixació de pilastres i en baranes amb cargols.

Característiques tècniques mínimes

Bastidor. Els perfils que conformen el bastidor podran ser d'acer galvanitzat, aliatge d'alumini anoditzat, etc.

Passamans. Reunirà les mateixes condicions exigides a la baranes. En cas d'utilitzar cargols de fixació, per la seva posició, quedaran protegits del contacte directe amb l'usuari.

Entrepilastres. Els entrepilastres per a replè dels buits del bastidor podran ser de polimetacrilat, polièster reforçat amb fibra de vidre, PVC, fibrociment, etc..., amb gruix mínim de 5 mm, així mateix podran ser de vidre (armat, temperat o laminat), etc.

Ancoratges. Els ancoratges podran realitzar-se mitjançant: *placa aïllada*, en baranes d'acer per a fixació de les pilastres quan els seus eixos distin de la vora del forjat no menys de 10 cm i per a fixació de baranatge als murs laterals; *platina continua*, en baranes d'acer per a fixació de les pilastres quan els seus eixos distin de la vora del forjat no menys de 10 cm, coincidint amb algun element prefabricat del forjat; *angular continu*, en baranes d'acer per a fixació de les pilastres quan els seus eixos distin de la vora del forjat no menys de 10 cm, o se situïn en la seva cara exterior; *pota d'agafament*, en baranes d'alumini, per a la fixació de les pilastres quan els seus eixos distin de la vora del forjat mínim 10 cm.

Peça especial. Normalment en baranes d'alumini per la fixació de pilastres i de baranatges amb cargols.

Control i acceptació

Es realitzaran les comprovacions corresponents d'identificació i assaig en cada un dels següents capítols: Perfils laminats i xapes, Tub d'acer galvanitzat, Perfils d'alumini anoditzat i Perfils de fusta.

Execució

Condicions prèvies

Les baranes s'ancoraran a elements resistents com ara forjats o soleres, i quan estiguin ancorades sobre ampits de fàbrica el gruix d'aquests serà superior a 15 cm. Sempre que sigui possible es fixaran els baranatges als murs laterals mitjançant ancoratges. Per prevenir el fenomen electroquímic de la corrosió galvànica entre metalls amb diferent potencial, s'adoptaran les mesures següents: Evitar el contacte entre dos metalls de diferent activitat, en cas de no poder evitar el contacte, s'hauran de seleccionar metalls pròxims a la sèrie galvànica; Aïllar elèctricament els metalls amb diferent potencial; Evitar l'accés d'aigua i oxigen a la zona d'unió dels dos metalls; També s'evitaran els següents contactes bimetàl·lics: Zinc amb: acer, coure, plom i acer inoxidable; Alumini amb: plom i coure; Acer dolç amb: plom, coure i acer inoxidable; Plom amb: coure i acer inoxidable; Coure amb: acer inoxidable.

Es dissenyaran segons el punt 3.2 del DB SU, SU-1, Seguretat enfront al risc de caigudes.

Fases d'execució

Replantejada en obra la barana, es marcarà la situació dels ancoratges. Alineada sobre els punts de replanteig, es presentarà i aplomarà amb tornapunts, fixant-ne provisionalment als ancoratges mitjançant punts de soldadura o cargolat suau. En cas de formigonar els ancoratges es rebran directament; en cas de forjats, murs o amb morter de ciment es rebran als trams previstos. En forjats ja executats s'ancoraran mitjançant tacs d'expansió amb encastament, no menor de 45 mm, i cargols. Cada fixació es realitzarà com a mínim amb dos tacs separats entre si 50 mm. Els ancoratges garantiran la protecció contra embranzides i cops durant tot el procés d'instal·lació. Així mateix mantindran l'aplatat de la barana fins que quedi definitivament fixada al suport. Es realitzaran, preferiblement, mitjançant plaques, platines o angulars, depenent de l'elecció del sistema i de la distància existent entre l'eix de les pilastres i la vora dels elements resistents. La unió del perfil de la pilastra amb l'ancoratge es realitzarà per soldadura, respectant-se les juntes estructurals mitjançant juntes de dilatació de 40 mm d'ample entre baranes. Sempre que sigui possible es fixaran els baranatges als murs laterals mitjançant ancoratges. Quan els entrepilastres i/o passamans siguin desmuntables, es fixaran amb cargols, ribets clavats, o peces d'acoblament desmuntables sempre des de l'interior.

Acabats. El sistema d'ancoratge al mur serà estanc, no originant penetració de l'aigua en el mateix mitjançant segellat i engravat amb morter, de la trobada de la barana amb l'element al que s'ancori. Quan els ancoratges d'elements tals com baranes o tamborets es realitzin en un plànol horitzontal de la façana, la junta entre l'ancoratge i la façana ha de realitzar-se de tal forma que s'impeideixi l'entrada d'aigua a través d'ella mitjançant el segellat, un element de goma, una peça metàl·lica o algun altre element que produeixi el mateix efecte.

Control i acceptació

Es realitzaran dues comprovacions cada 30 m. Es comprovarà que les barreres de protecció tinguin una resistència i una rigidesa suficient per a resistir la força horitzontal establerta en l'apartat 3.2 del Document Bàsic SE-AE, en funció de la zona en que es trobin. La força es considerarà aplicada a 1,2 m o sobre la vora superior de l'element, si aquest està situat a menys altura. En aquest cas, la barrera de protecció davant de seients fixos, serà capaç de resistir una força horitzontal a la vora superior de 3 kN/m i simultàniament amb ella, una força vertical uniforme de 1,0 kN/m, com a mínim, aplicada a la vora exterior. En les zones de tràfic i aparcament, els plafons o baranes i altres elements que delimitin àrees accessibles per als vehicles han de resistir una força horitzontal, uniformement distribuïda sobre una longitud de 1 m, aplicada a 1,2 m d'altura sobre el nivell de la superfície de rodatge o sobre la vora superior de l'element si aquest està situat a menys altura, el valor característic de la qual, es definirà en el projecte en funció de l'ús específic i de les característiques de l'edifici, no sent inferior a $q_k = 100$ kN.

Amidament i abonament

ml totalment acabat i col·locat. Inclouent els passamans i les peces especials.

2 REIXES

Elements de seguretat fixos en buits exteriors constituïts per bastidor, entrepilastres i ancoratges, per a la protecció física de finestres, balconades, portes i locals interiors contra l'entrada de persones estranyes.

Normes d'aplicació

Codi Tècnic de l'Edificació. RD 314/2006. DB SE-AE.

Recobriments galvanitzats en calent sobre productes, peces i articles diversos construïts o fabricats amb acer o altres materials ferris. RD 2351/1985.

Especificacions tècniques dels tubs d'acer inoxidable soldades longitudinalment. RD 2605/1985.

Components

Bastidor, entrepilastra i sistema d'ancoratge.

Característiques tècniques mínimes

Bastidor. Element estructural format per pilastres i baranatges. Transmet els esforços als quals és sotmesa la reixa als ancoratges.

Entrepilastra. Conjunt d'elements lineals o superficials de tancament entre baranatges i pilastres.

Sistema d'ancoratge. Encastada (patilles), tacs d'expansió i tirafons, etc...

Control i acceptació

Els materials i equips d'origen industrial, haurien de complir les condicions funcionals i de qualitat que es fixen en les corresponents normes i disposicions vigents relatives a fabricació i control industrial. Quan el material o equip arribi a obra amb certificat d'origen industrial que acrediti el compliment d'aquestes condicions, normes o disposicions, la seva recepció es realitzarà comprovant, únicament, les seves característiques aparents. Es realitzaran les comprovacions corresponents d'identificació i assaig en cada un dels següents capítols: Perfils laminats i xapes, Tub d'acer galvanitzat i Perfils d'alumini anoditzat.

Execució

Condicions prèvies

Les reixes s'ancoraran a elements resistents (mur, forjat, etc...). Si són ampits de fàbrica el gruix mínim no serà inferior a 15 cm. Els buits en la fàbrica i els seus revestiments estaran acabats. La reixa quedarà aplomada i neta. Les reixes d'acer hauran de portar una protecció anticorrosió mínima de 20 micres en exteriors i de 25 micres en ambient marí.

S'evitaran els següents contactes bimetàl·lics: Zinc en contacte amb: acer, coure, plom i acer inoxidable; Alumini amb: plom i coure; Acer dolç amb: plom, coure i acer inoxidable; Plom amb: coure i acer inoxidable; Coure amb: acer inoxidable.

Fases d'execució

Replantejar i marcar la situació dels ancoratges, segons s'especifiqui en la D.T.

S'aplomarà i fixarà als paraments mitjançant l'ancoratge dels seus elements, vigilant que quedi completament aplomada. L'ancoratge al mur serà estable i resistent, quedant estanc, no originant penetració d'aigua.

Control i acceptació

Es realitzaran dues comprovacions cada 50 unitats.

Aplomat i anivellat de reixes, segellat o engravat amb morter de la trobada de la reixa amb l'element on s'ancori, comprovació de la fixació (ancoratge) segons especificacions de la D.T.

Amidament i abonament

ut de reixa totalment acabada i col·locada.

5 PINTATS

Revestiment continu amb pintures i vernissos de paraments i elements d'estructura, fusteria, serralleria i instal·lacions, amb preparació prèvia de la superfície, situats tant a l'interior com a l'exterior, que serveixen com element decoratiu o protector.

Normes d'aplicació

Codi Tècnic de l'Edificació. CTE-DB SE-A, Documents Bàsics Seguretat Estructural, Acer, Pintat estructures d'acer.

Components

Emprimació, pintures, vernissos i additius en obra.

Característiques tècniques mínimes

Emprimació. Preparació de la superfície a pintar, podrà ser: emprimació anticorrosiva, emprimació per a galvanitzacions i metalls no ferris, emprimació per a fusta o tapaporus, emprimació segelladora per a guix i ciment, etc...

Pintures i vernissos. Constituiran mà de fons o d'acabat de la superfície a revestir. Mitjà de dissolució, aigua (és el cas de la pintura al tremp, pintura a la calç, pintura al silicat, pintura al ciment, pintura plàstica, etc...); mitjà de dissolució, dissolvent orgànic (és el cas de la pintura a l'oli, pintura a l'esmail, pintura martelè, laca nitrocel·lulòsica, pintura de vernís per a interiors, pintura de resina vinílica, vernissos, pintures bituminoses, intumescentis i ignífugues, etc...). Aglutinants com cues cel·lulòsiques, calç apagada, silicat de sosa, ciment blanc, resines sintètiques, etc...).

Additius: Acceleradors d'assecat, matissadors de lluentor, dissolvents, colorants, tints, pigments, etc...

Control i acceptació

Es realitzaran les comprovacions corresponents d'identificació i assaig del següent capítol: Pintura.

Els materials i equips d'origen industrial, hauran de complir les condicions funcionals i de qualitat que es fixen en les corresponents normes i disposicions vigents relatives a fabricació i control industrial. Quan el material o equip arribi a obra amb certificat d'origen industrial que acrediti el compliment d'aquestes condicions, normes o disposicions, la seva recepció es realitzarà comprovant, únicament, les seves característiques aparents.

Execució

Condicions prèvies

L'aplicació es realitzarà segons les indicacions del fabricant i l'acabat requerit. La superfície d'aplicació estarà anivellada i uniforme. La temperatura ambiental no serà major de 28 °C a l'ombra ni menor de 12 °C durant l'aplicació del revestiment. L'asseolament no incidirà directament sobre el pla d'aplicació. En temps plujós se suspendrà l'aplicació en paraments no protegits. Temps d'assecat especificats pel fabricant. S'evitaran, en les zones pròximes als paraments en període d'assecat, la manipulació i treball amb elements que desprenguin pols o deixin partícules en suspensió.

Estaran col·locats els marcs de portes i finestres, canalitzacions, instal·lacions, baixants, etc... I es protegiran abans d'iniciar el pintat.

Superfícies de guix, ciment, ram de paleta i derivats. S'eliminaran les eflorescències salines i l'alcalinitat amb tractament químic; s'eliminaran les taques superficials produïdes per floridura i es desinfectarà amb fungicides. Les taques d'humitats internes que duguin dissoltes sals de ferro, s'aïllaran amb productes adequats. En cas de pintura ciment, s'humitejarà totalment el suport.

Superfícies de fusta. En cas d'estar afectada de fongs o insectes es tractarà amb productes fungicides, es substituiran els nusos mal adherits. Es realitzarà una neteja general de la superfície i es comprovarà el contingut d'humitat. Se segellaran els nusos mitjançant goma laca, assegurant-se que hagi penetrat en els buits dels mateixos i s'escataran les superfícies.

Superfícies metàl·liques. Es realitzarà una neteja general de la superfície. Si es tracta de ferro es realitzarà un rascat d'òxids mitjançant raspall metàl·lic, seguit d'una neteja manual acurada de la superfície. S'aplicarà un producte que desgreixi a fons de la superfície.

Fases d'execució

Pintura al tremp. S'aplicarà una mà de fons amb tremp diluït, fins a la impregnació dels porus del maó, guix o ciment i una mà d'acabat.

Pintura a la calç. S'aplicarà una mà de fons amb pintura a la calç diluïda, fins a la impregnació dels porus del maó o ciment i dues mans d'acabat.

Pintura al silicat. S'aplicarà una mà de fons i altra d'acabat.

Pintura al ciment. Dues capes espaiades en mes de 24 hores.

Pintura plàstica, acrílica, vinílica. Si és sobre maó, guix o ciment, s'aplicarà una mà d'emprimació selladora i dues mans d'acabat; si és sobre fusta, s'aplicarà una mà d'emprimació tapaporus, posterior escatat i dues mans d'acabat.

Pintura a l'oli. S'aplicarà una mà d'emprimació amb brotxa i altra d'acabat, espaiant-les un temps entre 24 i 48 hores.

Pintura a l'esmail. Prèvia emprimació del suport s'aplicarà una mà de fons amb la mateixa pintura diluïda en cas que el suport sigui guix, ciment o fusta, o dues mans d'acabat en cas de superfícies metàl·liques.

Pintura martelè. S'aplicarà una mà d'emprimació anticorrosiva i una mà d'acabat a pistola.

Laca nitrocel·lulòsica. En cas que el suport sigui fusta, s'aplicarà una mà d'emprimació no grassa i en cas de superfícies metàl·liques, una mà d'emprimació antioxidant; a continuació, s'aplicaran dues mans d'acabat a pistola.

Vernís hidròfug de silicona. Una vegada net el suport, s'aplicarà el nombre de mans.

Vernís gras o sintètic. Es donarà una mà de fons amb vernís diluït i després d'un escatat fi del suport, s'aplicaran dues mans d'acabat.

Control i acceptació

Comprovació exterior, una cada 300 m². Comprovació interior, una cada 4 habitatges o equivalent. *Fusta:* humitat, segons exposició (exterior o interior) i nusos. *Maó, guix o ciment:* humitat inferior al 7 % i absència de pols, taques o eflorescències. *Ferro i acer:* neteja de brutícia i òxid. *Galvanització i materials no ferris:* neteja de brutícia i desgreixat de la superfície. *Preparació del suport:* emprimació selladora, anticorrosiva, etc... *Pintat:* nombre de mans. Aspecte i color, escrostonament, falta d'uniformitat, etc...

Amidament i abonament

m² de superfície de revestiment continu amb pintura o vernís, fins i tot preparació del suport i de la pintura, mà de fons i mà/s d'acabat totalment acabat, i neteja final.

4 IL·LUMINACIÓ

Normes d'aplicació

Codi Tècnic de l'Edificació. RD 314/2006. DB HE-3, Eficiència energètica de les instal·lacions. DB SU-4, Seguretat enfront al risc causat per il·luminació inadequada. DB-HR, Protecció enfront del soroll.

Procediment bàsic per la certificació d'eficiència energètica d'edificis. RD 47/2007 (BOE 31.01.2007).

Correcció d'Errades del Reial Decret 47/2007, de 19 de gener, pel qual s'aprova el Procediment bàsic pel Procediment bàsic per la certificació d'eficiència d'edificis de nova construcció.

Reglamento electrotécnico para baja tensión, REBT 2002. RD 842/2002. Instrucciones Técnicas Complementarias. Instrucción 9/2004.

Certificat sobre compliment de les distàncies reglamentàries d'obres i construccions a línies elèctriques. Resolució 4/11/1988.

Procediment administratiu per a l'aplicació del Reglament electrotècnic de baixa tensió. D 363/2004.

Guia Tècnica de aplicació al Reglamento Electrotécnico de Baja Tensión. Procediment administratiu per a l'aplicació del REBT. Instrucción 7/2003.

Condicions de seguretat en les instal·lacions elèctriques de baixa tensió d'habitatges. Instrucción 9/2004.

Les llumeneres que s'utilitzin en enllumenat exterior seran conformes a la norma UNE-EN 60598 i la UNE-EN 60598-2-5 en el cas de projectors d'exterior.

UNE

UNE-EN ISO 140-4: Medición in situ del aislamiento acústico al ruido aéreo entre locales.

UNE-EN ISO 140-5: Medición in situ del aislamiento acústico al ruido aéreo de elementos de fachadas y de fachadas.

UNE-EN ISO 140-7: Medición del aislamiento acústico en los edificios y de los elementos de construcción. Parte 7: Medición in situ del aislamiento acústico de suelos al ruido de impactos

UNE-EN ISO 717: Evaluación del aislamiento acústico en los edificios y los elementos de construcción

UNE-EN ISO 717-1: Aislamiento a ruido aéreo. Para el cálculo del valor global de aislamiento y los términos de adaptación al espectro.

UNE-EN ISO 717-2: Aislamiento al ruido de impactos. Para el cálculo del valor global de aislamiento y los términos de adaptación al espectro.

4.1 Interior

És la que fa referència als espais amb fonts lluminoses artificials, amb aparells d'enllumenat que reparteixen, filtren o transformen la llum emesa per una o més làmpades (d'incandescència o descàrrega) i que inclou tots els dispositius necessaris pel suport, fixació i protecció de les llumeneres.

Components

Llumeneres: Poden ser per làmpades d'incandescència o de fluorescència i altres equips de descàrrega i inducció. Les llumeneres podran ser: empotrades, adosables, suspeses, amb gelosia, amb difusor continu, estanques, antideflagrants...

Accessoris per fluorescència: reactància, condensador i cebadors.

Làmpades: s'haurà d'indicar la marca d'origen, la potència en watts (làmpada més equip auxiliar), la tensió en volts i el flux nominal en lúmens i l'índex de rendiment de color.

Característiques tècniques mínimes.

Les necessàries per al correcte funcionament dels components de la instal·lació.

Control i acceptació.

Connexions entre elements, distàncies entre suports, toleràncies i aplomat de la col·locació. Distància mín. encreuaments amb altres instal·lacions. Traçat i muntatge de línies repartidores: secció del cable i muntatge de safates i suports. Situació de punts i mecanismes. Característiques i situació d'equips d'enllumenat (marca, model i potència). Proves de funcionament: Encesa de l'enllumenat.

Execució

Es farà un replanteig previ de totes les llumeneres que haurà d'estar aprovada per la D.F. abans de la seva col·locació.

La fixació de les llumeneres es realitzarà amb el parament suport completament acabat. Un cop replantejada la situació de la llumenera i la fixació al suport es connectaran, tant la llumenera com els accessoris, al circuit corresponent, amb regletes. Cada zona disposarà com a mínim d'un sistema d'encesa i apagat manual. No s'acceptaran els sistemes de control únics en quadres elèctrics. Les zones on el seu ús sigui temporal es col·locaran detectors de presència o temporitzadors. Es col·locaran sistemes d'aprofitament de la llum natural segons les especificacions del CTE.

Verificacions

La prova de servei per a comprovar el funcionament de l'enllumenat consistirà en l'accionament dels interruptors d'encesa de l'enllumenat amb totes les llumeneres equipades amb les làmpades corresponents.

Amidament i abonament

ut d'equip de llumenera, inclòs l'equip d'encesa, fixacions, fixació amb regletes i petit material. Es pot incloure la part proporcional de difusors, gelosies o reixes.

4.2 Emergència

És la que en cas de fallida de l'enllumenat normal, subministra la il·luminació necessària per facilitar la visibilitat als usuaris de manera que puguin abandonar l'edifici, evitar situacions de pànic i permetre la visió de les senyals indicatives de les sortides i la situació dels equips i mitjans de protecció existents.

Components

Llumeneres: Poden ser per làmpades d'incandescència o de fluorescència.

Làmpades: Poden ser d'incandescència o fluorescència han d'assegurar l'enllumenat d'un local. En cada aparell d'incandescència existiran dues làmpades com a mínim. En el cas de fluorescència el mínim serà una làmpada.

Bateria: La bateria d'acumuladors elèctrics o la font central ha d'alimentar les làmpades.

Equips de control i unitats de comandament: Són els dispositius de posta en servei, recàrrega i posta en estat de repòs.

El dispositiu de posta en estat de repòs pot estar incorporat a l'aparell o situat a distància. En els dos casos, el restabliment de la tensió d'alimentació normal ha de provocar automàticament la posta en alerta o bé posar en funcionament una alarma sonora.

Característiques tècniques mínimes.

Les necessàries pel correcte funcionament dels components de la instal·lació.

Control i acceptació.

Connexions entre elements, distàncies entre suports, toleràncies i aplomat de la col·locació. Distància mín. encreuament amb altres instal·lacions. Traçat i muntatge de línies repartidores: secció del cable i muntatge de safates i suports. Situació de punts. Característiques i situació d'equips d'enllumenat. (marca, model i potència). Proves de funcionament: Encesa de l'enllumenat.

Execució

Es farà un replanteig previ de totes les llumeneres que haurà d'estar aprovada per la D.F. abans de la seva col·locació.

La fixació de les llumeneres es realitzarà amb el parament suport completament acabat. Un cop replantejada la situació de la llumenera i la fixació al suport es connectaran, tant la llumenera com els accessoris, al circuit corresponent, amb regletes. Cada zona disposarà com a mínim d'un sistema d'encesa i apagat manual. No s'acceptaran els sistemes de control únics en quadres elèctrics.

Verificacions

Les llumeneres es situaran 2m per sobre del nivell de terra; com a mínim es disposaran en els següents punts: portes en recorreguts d'evacuació, escales, en qualsevol canvi de nivell, en canvis de direcció i trobades amb passadissos, sobre les senyals de seguretat, als locals que alberguin equips generals de les instal·lacions de protecció contra incendis.

La instal·lació serà fixa, amb font pròpia d'energia i entrarà automàticament en funcionament al produir-se una fallida d'alimentació. Es considera fallida el descens de la tensió d'alimentació per sota del 70% del seu valor nominal.

Amidament i abonament

ut d'equip d'enllumenat d'emergència, inclòs les llumeneres, làmpades, equips de control i unitats de comandament, la bateria d'acumuladors elèctrics o la font central d'alimentació, fixacions, connexió amb els aïllaments necessaris i petit material.

SUBSISTEMA SUBMINISTRES

1 AIGUA

Normes d'aplicació

Criterios sanitarios del agua de consumo humano. RD 140/2003.

Condicions higienicosanitàries per a la prevenció i el control de la legionel·losi. D 352/2004.

Criterios higiénico-sanitarios para la prevención y control de la legionelosis. RD 865/2003.

Mesures de foment per a l'estalvi d'aigua en determinats edificis i habitatges (d'aplicació obligatòria als edificis destinats a serveis públics de la Generalitat de Catalunya, així com en els habitatges finançats amb ajuts atorgats o gestionats per la Generalitat de Catalunya). D 202/98.

Regulación de los contadores de agua fría. O 28/12/88.

Regulación de los contadores de agua caliente. O 30/12/88.

Codi Tècnic de l'Edificació. RD 314/2006. DB HS 3, Qualitat de l'aire interior. DB HS 4, Subministrament d'aigua. DB HE 2, Reglament d'instal·lacions tèrmiques en els edificis. DB HE 4, Contribució solar mínima d'aigua calenta sanitària. DB-HR, Protecció enfront del soroll.

Procediment bàsic per la certificació d'eficiència energètica d'edificis. RD 47/2007 (BOE 31.01.2007).

Correcció d'Errades del Reial Decret 47/2007, de 19 de gener, pel qual s'aprova el Procediment bàsic pel Procediment bàsic per la certificació d'eficiència d'edificis de nova construcció.

Criteris ambientals i d'ecoeficiència en els edificis. D 21/2006.

UNE, corresponents a les condicions particulars dels tubs segons material emprat. UNE 19 047:1996, UNE EN 1 057:1996, UNE 19 049-1:1997, UNE EN 545:1995, UNE EN 1452:2000, UNE EN ISO 15877:2004, UNE EN 12201:2003, UNE EN ISO 15875:2004, UNE EN ISO 15876:2004, UNE EN ISO 15874:2004, UNE 53 960 EX:2002, UNE 53 961 EX:2002.

Reglamento Electrotécnico de Baja Tensión, REBT 2002. RD 842/2002.

R I T E. Reglamento de Instalaciones Térmicas en los edificios. RD 1027/2007 (BOE 29.08.2007).

Reglamento de Aparatos a Presión. RD 769/1979, 97/23/CE.

UNE. UNE 100030:2001 IN Guia para la prevención y control de la proliferación y diseminación de legionela en instalaciones.

Reglamento de Instalaciones Térmicas en los Edificios, RITE. RD 1751/1998.

Procediment d'actuació de les empreses instal·ladors-mantenidores de les entitats d'inspecció i control i dels titulars en les instal·lacions regulades pel reglament d'instal·lacions tèrmiques en els edificis (RITE) i les seves instruccions tècniques complementaries. O 3.06.99.

Espesores mínimos de aislamiento térmico. RITE ITE-03.1.

Eficiencia Energética de los edificios. Directiva 2002/91/CE

Requisitos mínimos de rendimiento de las calderas. RD 275/1995.

Reglamento de Aparatos que Utilizan Combustibles Gaseosos. D 1651/1974.

Reglamento técnico de distribución y utilización de combustibles gaseosos y sus instrucciones técnicas complementarias. RD 919/2006.

UNE

UNE-EN ISO 140-4: Medición in situ del aislamiento acústico al ruido aéreo entre locales.

UNE-EN ISO 140-5: Medición in situ del aislamiento acústico al ruido aéreo de elementos de fachadas y de fachadas.

UNE-EN ISO 140-7: Medición del aislamiento acústico en los edificios y de los elementos de construcción. Parte 7: Medición in situ del aislamiento acústico de suelos al ruido de impactos

UNE-EN ISO 717: Evaluación del aislamiento acústico en los edificios y los elementos de construcción

UNE-EN ISO 717-1: Aislamiento a ruido aéreo. Para el cálculo del valor global de aislamiento y los términos de adaptación al espectro.

UNE-EN ISO 717-2: Aislamiento al ruido de impactos. Para el cálculo del valor global de aislamiento y los términos de adaptación al espectro.

1.1 Connexió a xarxa

Conjunt d'elements que componen la connexió a la xarxa de l'edifici fins a la clau de pas general. La seva funció és la de subministrar aigua a l'edifici. La xarxa normalment pertany a una companyia que la manté i l'explota i assegura un servei regulat i regular. Les dades que cal tenir en compte de la xarxa o companyia per a realitzar la connexió són: el cabal disponible, la pressió de subministrament i la continuïtat del servei. Cal conèixer les especificacions de la companyia o Ajuntament per tal de realitzar correctament la connexió. En cas de captació pròpia de pou, mina d'aigua o pluja, l'acumulació o grup de pressió es tindrà en compte en el projecte de fontaneria.

Components

Els components de la connexió a xarxa seran com a mínim els següents:(segons DB-HS4-3.2.1.1)

Clau de presa o collaret de presa en càrrega: ha d'estar situada al tub de distribució de la xarxa exterior de subministrament que obri el pas a l'escomesa.

Tub d'escomesa: de polietilè que enllaci la clau de presa amb la clau de tall general.

Clau general de tall: a l'exterior de la propietat.

A més poden comptar amb altres components com ara:

Vàlvules reductores

Grup elevador de pressió: anirà equipat amb dues bombes amb funcionament altern col·locades en paral·lel. Ha d'estar ubicat en un recinte específic per aquest ús, no amb els comptadors.

Pericons de registre amb tapa

Materials auxiliars: maons, morters, formigons...

Característiques tècniques mínimes.

Els materials que s'utilitzin a la instal·lació en relació amb la seva afectació a l'aigua que subministren, s'hauran d'ajustar als requisits de la Normativa legal vigent.

Control i acceptació

Tubs i accessoris: el material, dimensions i diàmetre segons especificacions.

Pericons: material, dimensions.

Execució

La connexió a xarxa s'executarà segons el que estableixi el projecte, a la legislació vigent aplicable, a les normes de bona construcció i a les instruccions de la D.F. Durant l'execució i instal·lació dels materials, accessoris i productes de construcció es faran servir tècniques adients per no empitjorar l'aigua subministrada i en cap cas incomplir els valors establerts de l'Annex I del R.D. 140/2003.

En general l'execució de la xarxa de connexió es realitzarà de manera que s'aconsegueixin els objectius previstos en el projecte sense malmetre ni deteriorar la resta de l'edifici, conservant les característiques de l'aigua de subministrament respecte a la seva potabilitat, evitant sorolls molestos, procurant les condicions necessàries per la llarga durabilitat de la instal·lació així com les millors condicions pel

seu manteniment i conservació. Les xarxes soterrades es protegiran de fenòmens de corrosió, esforços mecànics i danys per la formació de gel al seu interior. Les rases han de seguir el traçat correcte alineat en planta i rasant uniforme. Es tindran en compte les distàncies mínimes dels tubs amb altres instal·lacions com ara sanejament, gas, electricitat alta o baixa i telefonia, etc. complint amb la normativa vigent. Els tubs no s'han d'instal·lar en contacte amb el terreny i disposaran sempre d'un revestiment de protecció. Si cal, també es col·locarà protecció catòdica. El suport dels tubs de la instal·lació seran rases amb llit de recolzament, i de profunditat i amplada variable adequades al diàmetre del tub. Aquest suport variarà segons el diàmetre del tub i del tipus de terreny seguint ordres de la D.F. El terreny interior de la rasa haurà d'estar net de residus, vegetació i aigua. Per a la unió de diferents trams de tubs i peces especials caldrà veure les incompatibilitats entre materials i els seus tipus d'unió, si són tubs de metall o de plàstic.

Control i acceptació

Brançal: es controlaran les rases, profunditat, gruix del llit dels tubs, pendents.

Tubs i accessoris: Connexions de tubs i pericons, segellat i ancoratges.

Pericons: disposició, col·locació tapa registre. Es tapanen els pericons per a evitar manipulacions i caigudes de materials i objectes

Escames: Verificació de característiques segons cabal, pressió i consum. Punt de connexió amb la xarxa general i escames.

Verificacions

Brançal: unions i compatibilitat del material de replè.

Tubs i accessoris: Connexions de tubs i pericons, segellat i ancoratges.

Escames: Tub d'escames té passamurs i està rejuntat i impermeabilitzat.

Proves de les instal·lacions: cal fer prova de resistència mecànica i estanquitat parcial. I ambdues proves globals. Les proves de pressió no han de variar almenys en 4 hores.

Un cop realitzada la posada en servei de la instal·lació, es tancaran les claus de pas i s'obriran les de desguàs fins a la finalització de les obres. Prova final de tota la instal·lació durant 24 hores.

Amidament i abonament

ml el tub, inclosa la part proporcional de juntes i complements, completament instal·lat i comprovat;

m³ el llit dels tubs, l'anivellament el reomplert i el compactat completament acabat.

ut l'escames d'aigua.

1.2 Instal·lació interior

Conjunt d'elements que componen la instal·lació a partir de la clau de pas general fins a l'aixeta. La seva funció és la de distribuir l'aigua dins l'edifici fins al punt de consum.

Els materials que es facin servir a la instal·lació en relació amb la seva afectació a l'aigua que distribueix, s'hauran d'ajustar als requisits exigits en el DB-HS4, punt 2.1.1 que fa referència a la qualitat de l'aigua.

Components

Per a la instal·lació de l'aigua freda : *Clau de tall general, filtre, comptador, clau de prova, vàlvula anti-retorn, clau de sortida.*

En el recinte de comptadors : *desguàs, claus de pas, comptador, clau de prova, purgador.*

En cas que fos necessari hi trobarem: *grup de pressió, vàlvula reductora o un sistema de tractament d'aigua.*

Tubs de metalls com: coure, acer inoxidable, acer galvanitzat i fosa dúctil.

Tubs de plàstic com: Polietilè d'alta o baixa densitat, Polietilè reticulat (PE-X), Polipropilè (PP), Polibutilè (PB), Multicapa o PVC no plastificat. Aïllaments de tubs per evitar condensacions.

Dipòsits acumuladors. Clau d'aparell i aixetes

Per a la instal·lació de l'aigua calenta sanitària (ACS): En el cas que la producció sigui general en l'edifici hi pot haver comptador d'ACS per a cada abonat.

Tubs de metall : coure, acer inoxidable. Està prohibit l'alumini o canonades amb contingut de plom.

Tubs de plàstic : Polietilè reticulat (PE-X), Polipropilè (PP), Polibutilè (PB), Multicapa o PVC no plastificat.

Aïllaments tèrmics: dels tubs per evitar pèrdues tèrmiques.

Escalfador instantani d'ACS a gas:

Caldera per ACS: Pot tenir una carcassa per a integrar-se com un aparell més a la cuina. Poden ser estanques o atmosfèriques.

Dipòsits acumuladors d'ACS.

Termo elèctric: Te una resistència elèctrica en el seu interior que escalfa l'aigua per efecte Joule.

Característiques tècniques mínimes.

Els materials que s'utilitzin a la instal·lació, en relació amb la seva afectació a l'aigua que subministren, s'hauran d'ajustar als requisits de la normativa legal vigent.

Es disposaran de vàlvules anti-retorn combinades amb claus de buidat per evitar la inversió del sentit del flux, en els següents llocs:

Després de comptadors, en la base dels tubs ascendents, abans de l'equip de tractament d'aigua, en els tubs no destinats a ús domèstic i abans dels aparells de refrigeració o climatització si n'hi hagués.

Les condicions mínimes de subministrament als aparells i equips higiènics seran les que marqui la normativa legal vigent, tant pel que fa a cabal instantani mínim d'aigua freda, aigua calenta sanitària i pressió mínima en els punts de consum.

En les xarxes d'ACS cal disposar d'un tram de retorn per a punts de consum més allunyats de 15m.

Control i acceptació

Comptadors: Cabal, diàmetre.

Tubs, accessoris i elements de la instal·lació: el material, les dimensions i diàmetre segons especificacions del projecte.

Aïllaments: material i característiques físiques.

Dipòsits acumuladors: Capacitat, mida i material

Execució

Condicions prèvies

En general, l'execució de la instal·lació interior es realitzarà de manera que s'aconsegueixin els objectius previstos en el projecte sense malmetre ni deteriorar la resta de l'edifici, conservant les característiques de l'aigua de subministrament respecte a la seva potabilitat, evitant sorolls molestos, procurant les condicions necessàries per a la llarga durabilitat de la instal·lació així com les millors condicions pel seu manteniment i conservació.

Abans de començar els treballs de muntatge, es farà un replanteig previ que ha de ser aprovat per la D.F. Tots els elements s'han d'inspeccionar abans de la seva col·locació; han d'estar en perfecte estat i no haver rebut cops en el seu transport.

La seva instal·lació no ha d'alterar les característiques dels elements.

Comptadors. Diàmetre nominal igual o superior a 2" han d'anar connectats amb brides. El comptador ha de quedar instal·lat dins d'una cambra de fàcil accés i amb suficients mitjans d'il·luminació i d'evacuació i impermeabilitzada. Disposarà de bunera sifònica amb reixa d'acer inoxidable i connectada a la xarxa de desguàs. Separat dels paraments que l'envolten, de manera que es pugui instal·lar i manipular. Les connexions no han de tenir fuites, han de ser enroscades i amb junt de material elàstic. Abans i després del comptador ha

de quedar instal·lada una aixeta de pas i una vàlvula de retenció si el comptador no la porta incorporada. La posició ha de ser la fixada a la D.T. Toleràncies d'instal·lació: Posició: ± 20 mm.

Tubs. És el lloc per on va l'aigua fins arribar al punt de consum o aixeta. Poden anar vistos o ocults. Els tubs que vagin ocults o encastats aniran per llocs específics per al seu pas amb arquetes o registres. Si això no és possible, aniran per regates fetes en paraments de gruix adequat, sense estar permès el seu pas per un envà senzill. Un cop encastats, els tubs es protegiran acústicament, per tal d'evitar la transmissió de soroll. Dependent del material del tub cal assegurar-se que el medi que l'envolta no sigui agressiu, i si cal disposar d'una beina de protecció adequada que permeti la lliure dilatació. S'han de preveure registres i el traçat amb pendent per al seu buidatge o purga. El traçat de tubs vistos es farà ordenat i net, i es protegiran adequadament. El nombre de suports, tant en trams horitzontals com verticals, serà el adequat per a cada material i longitud seguint les normes UNE. A cada tub que travessi un mur es col·locarà el passamar corresponent i l'espai que quedi s'omplirà amb material elàstic. Les unions dels tubs seran estanques; resistiran la tracció, o bé la xarxa absorbirà les deformacions amb punts fixos al llarg de la instal·lació; es faran tenint en compte el material i les seves característiques físiques. Els tubs es protegiran contra la corrosió galvànica, les condensacions, les pèrdues tèrmiques i els esforços mecànics. En el traçat de la instal·lació es col·locaran suports quan els tubs vagin superficials; els suports es col·locaran a la distància recomanada per la UNE corresponent permetent la lliure dilatació del tub. Caldrà deixar les distàncies necessàries i de seguretat en l'encreuament amb d'altres serveis i tubs de la resta d'instal·lacions. Si fos necessari es posaran safates de recollida de condensacions en els encreuaments. Per fer la unió dels tubs no s'han de forçar ni deformar els extrems. Cada cop que s'interrompi el muntatge, cal tancar els extrems oberts. El tub no ha de quedar aixafat a les corbes. La secció del tub s'ha de mantenir constant al llarg de tot el recorregut. Les connexions a la xarxa de servei es fan un cop tallat el subministrament. Un cop acabat el muntatge s'ha de netejar interiorment i fer-hi passar aigua per arrossegar les brosses, segons sigui el material del tub. Si la canonada és de plàstic, cal fer un tractament de depuració bacteriològic i després rentar-la.

Aïllament. És el material de recobriments que es col·loca per la part exterior dels tubs per evitar pèrdues tèrmiques, condensacions o corrosió exterior. Es realitzarà amb materials resistents a la temperatura d'aplicació. Abans de col·locar l'aïllament, s'ha de netejar la superfície del tub de brosses, d'òxids o d'altres elements i s'hi ha d'aplicar una pintura antioxidant si no té cap protecció. La seva col·locació no ha d'interferir la manipulació de les claus ni les vàlvules ni cap òrgan de comandament o lectura.

Aixetes. És el punt de sortida de l'aigua de la instal·lació. Poden anar muntades encastades o superficialment. Totes les aixetes han de quedar anivellades en totes dues direccions, a la posició prevista en el projecte i centrat amb l'especejament de l'enrajolat. L'alçària de muntatge de l'element ha de ser la reflectida en el projecte o, en el seu defecte, la indicada per la D.F. Ha de quedar ben fixada al seu suport. S'ha de garantir l'estanquitat de les connexions amb els tubs d'alimentació. En l'aixeta, l'òrgan de comandament de l'aigua calenta ha d'estar col·locat a l'esquerra amb el distintiu vermell i el de l'aigua freda a la dreta amb el distintiu blau. Toleràncies d'instal·lació: Nivell: ± 10 mm

Claus i vàlvules. És l'element que regula el pas de l'aigua per dins els tubs. Poden anar muntades entre tubs o, depèn de la mida, embriades. Totes les claus i vàlvules han de quedar anivellades en totes dues direccions a la posició prevista en el projecte. L'alçària de muntatge de l'element ha de ser la reflectida en el projecte o, en el seu defecte, la indicada per la D.F. Ha de quedar ben fixada al tub. S'ha de garantir l'estanquitat de les connexions amb els tubs d'alimentació.

Escalfador instantani i Termo elèctric: L'aparell, col·locat amb fixacions murals, ha de quedar fixat mitjançant quatre pernys de 10 mm de diàmetre, connectats amb contraplaques i encastats 80 mm en el suport. Cal que quedi suficientment separat dels paraments que l'envolten, de manera que es pugui instal·lar i manipular. El tub d'evacuació de gasos cremats ha d'estar connectat per sobre del dispositiu antiretorn, amb un tram vertical posterior ≥ 20 cm i ha d'anar fins a coberta. Les connexions amb els diferents tubs no han de tenir fuites, cal que siguin rígides, sense soldadures de tipus tou. Abans i després de l'escalfador s'ha d'instal·lar una aixeta de pas. Ha d'estar feta la prova d'instal·lació. L'instal·lador cal que aporti l'acta de posada en servei. Abans de fer l'acoblament per soldadura, s'ha de netejar l'interior i l'exterior del broquet fregant-lo amb paper abrasiu.

Caldera: Un cop situada ha de quedar connectada als diferents serveis, de manera que els tubs respectius no produeixin esforços a la connexió de la caldera. Si l'electrovàlvula d'entrada de combustible no té cap sistema manual auxiliar d'interrupció, cal incorporar una vàlvula manual d'interrupció a la línia d'arribada de combustible, a prop de la seva connexió a la caldera. Al voltant de la caldera cal deixar uns espais lliures per a facilitar els futurs treballs de manteniment i neteja. Toleràncies d'instal·lació: posició: ± 20 mm, aplomat: $\leq 5\%$.

Dipòsits i acumuladors. És l'element on s'emmagatzema l'aigua. Poden ser d'aigua freda o calenta. Abans de la seva instal·lació cal replantejar la seva ubicació. Un cop instal·lat ha de quedar separat dels paraments el suficient per tal de que es pugui manipular. Ha de quedar recolzat sobre el suport amb suports intermedis per a la seva fixació. L'alçària de muntatge de l'element ha de ser la reflectida en el projecte o, en el seu defecte, la indicada per la D.F. S'ha de garantir l'estanquitat de les connexions amb els tubs d'alimentació, han de ser roscades i amb el junt de material elàstic.

Control i acceptació

Instal·lació general interior: característiques de canonades i vàlvules. Protecció i aïllament de canonades tan encastades com vistes.

Connexions entre tubs i claus, soldadures, segellats, ancoratges, distàncies entre suports.

Distància mín. encreuaments amb altres instal·lacions.

Identificació d'aparells sanitaris i aixetes. Col·locació d'aparells sanitaris (es comprovarà l'anivellació, la subjecció i la connexió).

Funcionament d'aparells sanitaris i aixetes (es comprovaran les aixetes, les cisternes i el funcionament dels desguassos).

Verificacions

Proves de les instal·lacions: cal fer prova de resistència mecànica i estanquitat parcial. I ambdues proves globals. Les proves de pressió no han de variar almenys en 4 hores. Prova final de tota la instal·lació durant 24 hores.

Simultaneïtat de consum, cabal en el punt més allunyat. Prova de funcionament als aparells instal·lats.

Les unions enroscades s'han de preparar amb estopa, pastes o cintes d'estanquitat. L'enroscada, en el seu cas, s'ha de fer sense forçar ni malmetre la rosca. Ha d'estar feta la prova d'instal·lació.

En instal·lacions d'aigua calenta sanitària cal: mesura de cabal i temperatura en els punts de consum; obtenció de cabal exigít a la t° fixada un cop obertes les aixetes estimades en funcionament simultani; Temps de sortida de l'aigua a la t° de funcionament; mesura de t° a la xarxa; Amb l'acumulador a regim comprovació de les temperatures del mateix, en la seva sortida i en les aixetes.

Amidament i abonament

ml el tub i l'aïllament, inclosa part proporcional de retalls i els empalmaments que s'hagin de realitzar, juntes i complements, completament instal·lat i comprovat.

ut les claus de pas, dipòsits, filtre, comptador, vàlvula anti-retorn, clau d'aparell, aixetes, dipòsits i caldera.

1.3 Rec

És la instal·lació de distribució d'aigua, des de la connexió a la xarxa, pel rec de superfícies enjardinades. Aquesta instal·lació també pot distribuir l'aigua de pluja que prèviament s'ha emmagatzemat en un dipòsit. Si el sistema és automàtic tindrà un programador i la connexió elèctrica a les electrovàlvules.

Els materials que es facin servir a la instal·lació en relació amb la seva afectació a l'aigua que distribueix s'hauran d'ajustar als requisits exigits en el DB-HS4, punt 2.1.1 que fa referència a la qualitat de l'aigua.

Components

Tubs de distribució. Poden ser de Polietilè (PE)

Boques de rec, aspersors, gotejadors i filtres. Elements finals de la instal·lació de sortida de l'aigua depenent del tipus de rec desitjat.

Programador i electrovàlvules. Per tal de programar el rec en les hores més adients del dia.

Execució

Condicions prèvies

En general, l'execució de la instal·lació es realitzarà de manera que s'aconsegueixin els objectius previstos en el projecte sense malmetre ni deteriorar la resta de l'edifici, conservant les característiques de l'aigua de subministrament respecte a la seva potabilitat, evitant sorolls molestos, procurant les condicions necessàries per la llarga durabilitat de la instal·lació així com les millors condicions pel seu manteniment i conservació.

Abans de començar els treballs de muntatge, es farà un replanteig previ que ha de ser aprovat per la D.F. Tots els elements s'han d'inspeccionar abans de la seva col·locació. Han d'estar en perfecte estat i no haver rebut cops en el seu transport.

La seva instal·lació no ha d'alterar les característiques dels elements.

Tubs. Les xarxes soterrades es protegiran de fenòmens de corrosió, esforços mecànics i danys per la formació de gel al seu interior.

Les rases han de seguir el traçat correcte alineat en planta i rasant uniforme. Es tindran en compte les distàncies mínimes dels tubs amb altres instal·lacions com ara sanejament, gas, electricitat alta o baixa i telefonia, etc. complint amb la normativa legal vigent.

El suport dels tubs de la instal·lació seran rases amb llit de recolzament de profunditat i amplada variable adequades al diàmetre del tub.

Aquest suport variarà segons el diàmetre del tub i del tipus de terreny seguint ordres de la D.F.

Boques de rec. Abans de la instal·lació de la boca, s'han de netejar l'interior dels tubs i els punts d'unió. No han d'estar separades entre elles més de 50 m de distància.

Aspersors i gotejadors. La posició de l'element ha de ser l'especificada en el projecte o la indicada per la D.F. La fixació ha de quedar sòlidament executada de manera que no es pugui moure. La part del dispositiu destinada a difondre l'aigua ha de quedar amagada dintre de la carcassa i enrasada amb el paviment mentre l'element connectat a la xarxa no rebi aigua a la pressió mínima de treball. Les unions han de ser estanques a la pressió de treball. L'aparell s'ha de deixar connectat a la xarxa en condicions de funcionament. L'aparell ha de cobrir la zona de rec a la que està destinat.

Programador. Cada element haurà de tenir una caixa de protecció estanca amb tancament de clau. La caixa ha de quedar fixada sòlidament al parament o element fix en el que es col·loqui i ha d'estar col·locada en un lloc de fàcil accés i que tingui suficient il·luminació. La posició serà fixada a la D.F. Quedarà connectat a la xarxa de subministrament elèctric. Es comprovarà el funcionament del programador i es farà una inspecció ocular per detectar possibles defectes de fabricació, transport o manipulació.

Electrovàlvules. La unió roscada, en el seu cas, s'ha de fer sense forçar ni malmetre la rosca. L'estanquitat de les unions roscades s'ha d'aconseguir amb els junts subministrats amb l'equip o bé amb sistemes aprovats pel fabricant. Abans de la instal·lació de la vàlvula s'han de netejar l'interior dels tubs i les rosques d'unió. Els protectors de les rosques amb que van proveïdes les vàlvules només s'han de treure en el moment d'executar les unions. Les connexions elèctriques han de quedar protegides de la humitat.

Filtre. Cal que quedi suficientment separat dels paraments que l'envolten, de manera que es pugui instal·lar i manipular. Les connexions han de ser per rosca. Les unions han de ser completament estanques. La posició ha de ser la reflectida a la D.T. o, en el seu defecte, la indicada per la D.F. Ha d'estar feta la prova d'instal·lació.

Control i acceptació

Connexions entre tubs i claus, soldadures, roscats, segellats i distàncies entre suports.

Distància mín. encreuaments amb altres instal·lacions. Característiques de canonades i de vàlvules.

Prova final de tota la instal·lació durant 24 hores.

Verificacions

Proves de les instal·lacions: cal fer prova de resistència mecànica i estanquitat parcial. I ambdues proves globals. Les proves de pressió no han de variar almenys en 4 hores.

Simultaneïtat de consum, cabal en el punt més allunyat. Prova de funcionament als aparells instal·lats.

Les unions enroscades s'han de preparar amb estopa, pastes o cintes d'estanquitat. L'enroscada, en el seu cas, s'ha de fer sense forçar ni malmetre la rosca. Ha d'estar feta la prova d'instal·lació.

Amidament i abonament

ml el tub, inclosa part proporcional de retalls i els empalmaments que s'hagin de realitzar, juntes i complements, completament instal·lat i comprovat.

ut les boques de rec, aspersors, comptador, gotejadors, programadors, electrovàlvules i filtres.

SUBSISTEMA EVACUACIÓ

1 LÍQUIDS

Normes d'aplicació

Codi Tècnic de l'Edificació. RD 314/2006. DB HS 5, Evacuació d'aigües residuals i Normes de referència de l'Apèndix C. DB-HR, Protecció enfront del soroll.

Criteris ambientals i d'ecoeficiència en els edificis. D 21/2006.

UNE. Tuberías de fundición según normas UNE EN 545:2002, UNE EN 598:1996, UNE EN 877:2000. Tuberías de PVC según normas UNE EN 1329-1:1999, UNE EN 1401-1:1998, UNE EN 1453-1:2000, UNE EN 1456-1:2002, UNE EN 1566-1:1999. Tuberías de polipropileno (PP) según norma UNE EN 1852-1:1998. Tuberías de gres según norma UNE EN 295-1:1999. Tuberías de hormigón según norma UNE 127010:1995 EX.

UNE

UNE-EN ISO 140-4: Medición in situ del aislamiento acústico al ruido aéreo entre locales.

UNE-EN ISO 140-5: Medición in situ del aislamiento acústico al ruido aéreo de elementos de fachadas y de fachadas.

UNE-EN ISO 140-7: Medición del aislamiento acústico en los edificios y de los elementos de construcción. Parte 7: Medición in situ del aislamiento acústico de suelos al ruido de impactos

UNE-EN ISO 717: Evaluación del aislamiento acústico en los edificios y los elementos de construcción

UNE-EN ISO 717-1: Aislamiento a ruido aéreo. Para el cálculo del valor global de aislamiento y los términos de adaptación al espectro.

UNE-EN ISO 717-2: Aislamiento al ruido de impactos. Para el cálculo del valor global de aislamiento y los términos de adaptación al espectro.

Instrucció de Hormigón Estructural, EHE. RD 2661/1998.

Pliego de Prescripciones Técnicas Generales de Tuberías de Saneamiento de Poblaciones. Orden 15/09/1986.

Norma 5.1.-IC: Drenaje. Orden 21/06/1965.

Instrucción de carreteras 5.2-IC: Drenaje superficial. Orden 14/05/1990.

Peces d'acer galvanitzat:

Pliego de prescripciones técnicas generales para obras de carreteras y puentes, PG 3/75. Orden 6/02/1976, Orden FOM/1382/2002.

UNE. UNE 7183:1964 Método de ensayo para determinar la uniformidad de los recubrimientos galvanizados, aplicados a materiales manufacturados de hierro y acero. UNE 37501:1988 Galvanización en caliente. Características y métodos de ensayo.

Canal exterior d'acer galvanitzat:

UNE. UNE 36130:1991 Bandas (chapas y bobinas), de acero bajo en carbono, galvanizadas en continuo por inmersión en caliente para conformación en frío. Condiciones técnicas de suministro.

Sobre llit d'assentament de formigó:

Instrucción de Hormigón Estructural, EHE. RD 2661/1998.

UNE. UNE-EN 1451-1:1999 Sistemas de canalización en materiales plásticos para evacuación de aguas residuales (a baja y a alta temperatura) en el interior de la estructura de los edificios. Polipropileno (PP). Parte 1: Especificaciones para tubos, accesorios y el sistema.

UNE. Tuberías de PVC según normas UNE EN 1329-1:1999, UNE EN 1401-1:1998, UNE EN 1453-1:2000, UNE EN 1456-1:2002, UNE EN 1566-1:1999. Tuberías de hormigón según norma UNE 127010:1995 EX. Real Decreto 2661/1998, de 11 de diciembre, por el que se aprueba la Instrucción de Hormigón Estructural (EHE). UNE-EN 1451-1:1999 Sistemas de canalización en materiales plásticos para evacuación de aguas residuales (a baja y a alta temperatura) en el interior de la estructura de los edificios. Polipropileno (PP). Parte 1: Especificaciones para tubos, accesorios y el sistema.

1.1 Connexió a xarxa

Conjunt d'elements que componen la connexió a la xarxa de sanejament i la part soterrada des de la sortida de l'edifici. Connecta amb la xarxa de sanejament abocant les aigües pluvials i les aigües negres de l'edifici.

La xarxa interior de l'edifici haurà de ser sempre separativa en pluvials i negres. Quan la xarxa de sanejament pública sigui separativa, cada una de les xarxes interiors es connectaran de forma independent; quan no sigui separativa, es permet la connexió de les dues xarxes interiors a una única arqueta situada a l'exterior de la propietat o, si això no fos possible, en el límit més proper d'aquesta a la xarxa general de sanejament.

Components

Tubs: Poden ser de formigó, PVC o polipropilè.

Unions i accessoris: Es faran servir en entroncaments, canvis de direcció i empalmaments. El material serà el mateix que el tub.

Pericons: Es poden fer "in situ" amb obra o prefabricats de plàstic o formigó.

Pous de registre o ressalt: Es poden fer "in situ" amb obra o prefabricats de formigó.

Característiques tècniques mínimes.

Resistència a l'agressivitat de les aigües, impermeabilitat total als líquids i gasos, resistència a les càrregues externes, flexibilitat per absorbir moviments.

Control i acceptació

Tubs, unions i accessoris: el material, dimensions i diàmetre segons especificacions.

Pericons, pous i tapes de registre: disposició, material, dimensions.

Execució

Generalitats

La connexió a xarxa s'executarà segons el que estableixi el projecte, a la legislació vigent aplicable, a les normes de bona construcció i a les instruccions de la D.F. En general, l'execució de la xarxa de connexió es realitzarà de manera que s'aconsegueixin els objectius previstos en el projecte sense malmetre ni deteriorar la resta de l'edifici, evitant sorolls molestos, procurant les condicions necessàries per la llarga durabilitat de la instal·lació així com les millors condicions pel seu manteniment i conservació.

Les rases han de seguir el traçat correcte alineat en planta i rasant uniforme. Es tindran en compte les distàncies mínimes dels tubs amb altres instal·lacions com ara aigua, gas, electricitat alta o baixa i telefonia, etc. complint amb la normativa vigent.

Tubs soterrats: Col·locació sobre fons de rasa. El pendent mínim serà d'un 2%. Aniran per sota de la xarxa d'aigua potable.

El tub ha de seguir les alineacions indicades a la D.T. Ha de quedar a la rasant prevista i amb el pendent definit per a cada tram. La junta entre els tubs és correcte si els diàmetres interiors queden alineats. S'accepta un ressalt ≤ 3 mm. Els junts han de ser estancs a la pressió de prova, han de resistir els esforços mecànics i no han de produir alteracions apreciables en el règim hidràulic de la canonada. El pas a través d'elements estructurals s'ha de protegir amb un contratub de secció més gran. Han de quedar centrats i alineats dins de la rasa. La solera ha de quedar plana, anivellada i a la fondària prevista a la D.T. Ha de tenir el gruix mínim previst sota la directriu inferior del tub. La canonada ha de quedar protegida dels efectes de les càrregues externes, del trànsit (en el seu cas), inundacions de la rasa i de les variacions tèrmiques. Un cop instal·lada la canonada, i abans del reblert de la rasa, han de quedar fetes satisfactoriament les proves de pressió interior i d'estanquitat en els trams que especifiqui la D.F. Per damunt del tub s'ha de fer un reblert de terres compactades, que han de complir l'especificat en el seu plec de condicions. Distància de la generatriu superior del tub a la superfície: amb trànsit rodat: ≥ 100 cm, sense trànsit rodat: ≥ 60 cm. Amplària de la rasa: \geq diàmetre exterior + 50 cm. Pressió de la prova d'estanquitat: ≤ 1 kg/cm². El llit d'assentament ha de reblir de formigó la rasa fins a mig tub en el cas de tubs circulars i fins a 2/3 del tub en el cas de tubs ovoides. El formigó ha de ser uniforme i continu; no ha de tenir esquerdes o defectes de formigonament com ara disgregacions o buits a la massa.

PVC: La franquícia entre el tub i el contratub s'ha d'ataconar amb massilla. Les unions entre els tubs han de ser encolades o amb junt tòric, segons el tub utilitzat. El clavegueró no ha de tenir, en el sentit del recorregut descendent, reduccions de secció en cap punt.

Polipropilè: El llit d'assentament ha de reblir de formigó la rasa fins a 10 cm per sobre de la generatriu superior del tub. El formigó ha de ser uniforme i continu. No ha de tenir esquerdes o defectes de formigonament com ara disgregacions o buits a la massa. Els tubs que s'utilitzin soterrats han de ser de la sèrie BD, amb una rigidesa anular SN ≥ 4 KN/m². Els tubs s'han de calçar i recolzar per a impedir el seu moviment.

Unions i accessoris: El material serà el mateix que el tub i es seguiran les especificacions tècniques del fabricant.

Pericons d'obra: El pericó "in situ" ha d'estar format amb parets de peces ceràmiques, sobre solera de formigó. Els pericons amb tapa fixa han d'estar tapats amb encadellat ceràmic collat amb morter. La solera ha de quedar plana i al nivell previst. En els pericons no sifònics, la solera ha de formar pendent per a afavorir l'evacuació. El punt de connexió ha d'estar al mateix nivell que la part inferior del tub de desguàs. Les parets han de ser planes, aplomades i han de quedar travades per filades alternatives. Les peces ceràmiques s'han de col·locar a trencajunt i les filades han de ser horitzontals. La superfície interior ha de quedar revestida amb un arrebossat de gruix uniforme, ben adherit a la paret i acabada amb un lliscat de pasta de pòrtland. El revestiment sec ha de ser llis, sense fissures o d'altres defectes. Tots els angles interiors han de quedar arrodonits. El pericó ha d'impedir la sortida de gasos a l'exterior. Gruix de la solera: ≥ 10 cm. Gruix de l'arrebossat: ≥ 1 cm. Pendent interior d'evacuació en pericons no sifònics: $\geq 1,5\%$. Toleràncies d'execució: Aplomat de les parets: ± 10 mm, planor de la fàbrica: ± 10 mm/m, planor de l'arrebossat: ± 3 mm/m. S'ha de treballar a una temperatura entre 5°C i 35°C

sense pluja. Les peces ceràmiques per col·locar han de tenir la humitat necessària per tal que no absorbeixin l'aigua del morter. L'arrebossat s'ha d'aplicar pressionant amb força sobre l'obra de ceràmica quan aquesta obra hagi aconseguit el 70% de la resistència prevista. Abans s'ha d'humitejar la superfície.

Pous de registre o ressalt: Pous "in situ". La solera ha de quedar anivellada i a la fondària prevista a la D.T., excepte la zona de la mitja canya que ha de quedar plana. El formigó ha de ser uniforme i continu. No ha de tenir esquerdes o defectes de formigonat com ara disgregacions o buits a la massa. La secció de la solera no ha de quedar disminuïda en cap punt. Resistència característica estimada del formigó al cap de 28 dies (Fest): $\geq 0,9 \times F_{ck}$. **Solera formigó:** Toleràncies d'execució: Desviació lateral: línia de l'eix: ± 24 mm, dimensions interiors: $\pm 5 D$, < 12 mm. Nivell soleres: ± 12 mm. Gruix (e): $e \leq 30$ cm: $+ 0,05$ e (≤ 12 mm), $- 8$ mm; $e > 30$ cm: $+ 0,05$ e (≤ 16 mm), $- 0,025$ e (≤ -10 mm) Planor: ± 10 mm/m. La temperatura ambient per a formigonar ha d'estar entre 5°C i 40°C . El formigó s'ha de posar a l'obra abans que s'iniciï el seu adormiment. L'abocada s'ha de fer de manera que no es produeixin disgregacions. S'ha de compactar. Els treballs s'han de realitzar amb el pou lliure d'aigua i terres engrunades. **Parets per a pous:** Els treballs s'han de fer a una temperatura ambient entre 5°C i 35°C , sense pluja. Les peces prefabricades de formigó s'han de col·locar sense que rebin cops. Per parets de maó: Els maons per col·locar han de tenir la humitat necessària per tal que no absorbeixin l'aigua del morter. L'obra s'ha d'aixecar per filades senceres. Els arrebossats s'han d'aplicar un cop sanejades i humitejades les superfícies que els han de rebre. El lliscat s'ha de fer en una sola operació.

Control i acceptació

Comprovació de vàlvules de desguàs, muntatge de canals i embornals, pendent de canals.

Tubs, unions i accessoris: el material, dimensions i diàmetre segons especificacions.

Pericons, pous i tapes de registre: disposició, material, dimensions.

Verificacions

Tubs: Profunditat, pendents i gruix del llit de recolzament.

Pericons i pous de registre o ressalt: Disposició, acabat interior, segellat. Xarxa horitzontal soterrada, pericons i pous. Dipòsits de recepció i d'elevació i control.

Prova d'estanquitat parcial i total. Prova amb aigua, aire o fum.

Amidament i abonament

ml el tub, inclosa la part proporcional de juntes i complements, completament instal·lat i comprovat.

m³ el llit dels tubs, l'anivellament el reblert i el compactat completament acabat, solera dels pous de registre.

ut pericons i tapes de registre.

m² parets del pou de registre.

1.2 Recollida d'aigües grises, negres i pluvials

Conjunt d'elements que componen la instal·lació interior abans de la connexió a la xarxa de sanejament. La xarxa interior de l'edifici haurà de ser sempre separativa en pluvials i negres.

Components

Tancaments hidràulics: Poden ser: sifons individuals a cada aparell, caixes sifòniques amb varis aparells, bonera sifònica o pericons sifònics.

Tubs de petita evacuació: Corresponen als tubs que connecten l'aparell sanitari amb el baixant més proper. Poden ser de PVC o polipropilè.

Col·lectors: Tubs amb recorregut horitzontal. Poden ser de: PVC o polipropilè. Aniran penjats del forjat.

Baixants: Tubs amb recorregut vertical. Per aigües negres i grises poden ser de: PVC o polipropilè. Per aigües pluvials poden ser de coure, planxa d'acer galvanitzat, zinc o amb peces de ceràmica.

Ventilacions: Es disposarà de ventilació tant a la xarxa d'aigües residuals com a la pluvial. Poden ser primària, secundària, terciària i amb vàlvules d'aireació-ventilació.

Canals: Correspon al traçat horitzontal de la recollida d'aigües pluvials. Poden ser de coure, planxa d'acer galvanitzat, zinc o amb peces de ceràmica.

Pericons: Poden ser de pas, a peu de baixant o sifònics.

Boneres i reixes de desguàs: Recullen i evacuen les aigües acumulades al terra dels locals humits i a les cobertes.

Separador de greixos: S'utilitzarà per separar greixos, olis i/o fangs que procedeixin de cuines o garatges.

Sistema de bombeig i sobrelevació: S'instal·larà quan hi hagi part de la instal·lació interior o tota per sota de la cota del punt de connexió a la xarxa de sanejament.

Vàlvules antiretorn de seguretat: S'instal·laran per prevenir les possibles inundacions quan la xarxa exterior de sanejament es sobrecarregui. Es situaran en llocs de fàcil accés pel seu registre i manteniment.

Característiques tècniques mínimes.

Resistència a l'agressivitat de les aigües, impermeabilitat total als líquids i gasos, resistència a les càrregues externes, flexibilitat per absorbir moviments.

Control i acceptació

Tubs, unions i accessoris: el material i el seu acabat, dimensions i diàmetre segons especificacions.

Pericons, pous i tapes de registre: disposició, material, dimensions.

Emmagatzematge: Les peces han d'estar apilades en posició horitzontal sobre superfícies planes i en llocs protegits contra impactes.

Execució

Condicions prèvies

En general l'execució de la instal·lació interior es realitzarà de manera que s'aconsegueixin els objectius previstos en el projecte sense malmetre ni deteriorar la resta de l'edifici, evitant sorolls molestos, procurant les condicions necessàries per a la llarga durabilitat de la instal·lació així com les millors condicions pel seu manteniment i conservació.

Abans de començar els treballs de muntatge, es farà un replanteig previ que ha de ser aprovat per la D.F. Tots els elements s'han d'inspeccionar abans de la seva col·locació. Han d'estar en perfecte estat i no haver rebut cops en el seu transport.

La seva instal·lació no ha d'alterar les característiques dels elements.

Tancaments hidràulics.

Sifons individuals a cada aparell: Ha de tenir un dispositiu roscat de registre en el seu punt més baix i connexions per al desguàs i l'aparell sanitari en els seus extrems. El tancament hidràulic del sífo ha de tenir una alçària mínima de 50 mm. No ha de tenir esquerdes, porus, zones resseques ni d'altres desperfectes superficials. **Caixa sifònica:** Ha de ser estanca al servei. Ha de quedar anivellada i fixada sòlidament al suport. Toleràncies: posició: ± 20 mm, nivell: ± 1 mm. Si és amb tapa la cara inferior de la tapa ha de quedar al mateix nivell que el paviment. El junt entre el paviment i la caixa sifònica ha de quedar cobert per la tapa. Si és amb reixeta la cara superior de la reixeta ha de quedar al mateix nivell que el paviment. La posició ha de ser la fixada a la D.T. **Bonera sifònica:** La bonera s'ha de soldar sobre un reforç de làmina bituminosa, que ha d'estar adherida a la solera, escalfant-la prèviament en la zona corresponent al perímetre de

la bonera, i fixant-la a pressió sobre la làmina. El morter ha de formar una mescla homogènia que s'ha d'utilitzar abans d'iniciar l'adornament. S'ha d'aplicar sobre superfícies netes. Si el suport és absorbent s'ha d'humitejar abans d'estendre el morter. **Pericons sífònics.** Les peces ceràmiques per col·locar han de tenir la humitat necessària per tal que no absorbeixin l'aigua del morter. L'arrebossat s'ha d'aplicar pressionant amb força sobre l'obra de ceràmica quan aquesta obra hagi aconseguit el 70% de la resistència prevista. Abans s'ha d'humitejar la superfície.

Tubs de petita evacuació: El ramal muntat ha de ser estanc. No han de quedar sense subjectió les distàncies superiors a 70 cm. El ramal no ha de tenir, en el sentit del recorregut descendent, reduccions de secció en cap punt. El pas a través d'elements estructurals ha de tenir una franquícia entre 10 i 15 mm que s'ha d'ataconar amb massilla elàstica. Els trams instal·lats mai no han de ser horitzontals o en contrapendent. Pendent: $\geq 2,5\%$. Radi interior de les curvatures: $\geq 1,5 \times D$ tub. El procés d'instal·lació no ha d'alterar les característiques de l'element.

Col·lectors: Penjats de sostre. El clavegueró muntat ha de quedar fixat sòlidament a l'obra, amb el pendent determinat per a cada tram. Ha de ser estanc a una pressió $\geq 2 \text{ kg/cm}^2$. Els tubs s'han de subjectar per mitjà d'abraçadores, repartides a intervals regulars. Els trams muntats mai no han de ser horitzontals o en contrapendent. Pendent: $\geq 2\%$. Distància entre les abraçadores: $\leq 150 \text{ cm}$. Franquícia entre el tub i el contratub: 10 - 15 mm. No s'han de manipular ni corbar els tubs. Els canvis direccionals i les connexions s'han de fer per mitjà de peces especials. Tots els talls s'han de fer perpendicularment a l'eix del tub.

Baixants: El baixant muntat ha de quedar aplomat i fixat sòlidament a l'obra, però separat del parament per tal de permetre fer posteriors reparacions o acabats i per evitar que les possibles condensacions del tub no malmetin el parament. Ha de ser estanc. Els tubs s'han de subjectar per mitjà d'abraçadores encastables. El pes d'un tub no ha de gravitar sobre el tub inferior. Les unions entre els tubs s'han de fer seguint les instruccions del fabricant. Les unions entre les peces de ceràmica s'han de fer amb morter. El baixant no ha de tenir, en el sentit del recorregut descendent, reduccions de secció en cap punt. Si els baixants van vistos i es preveu un cert risc d'impacte es protegiran adequadament per a aquest fi. El pas a través d'elements estructurals s'ha de protegir amb un contratub de secció més gran. La franquícia entre el tub i el contratub, i entre el tub i la valona s'ha d'ataconar amb massilla. Si l'alçada del baixant és de més de 10 plantes, caldrà interrompre la seva vertical per tal de disminuir l'impacte de caiguda. La desviació es farà amb peces especials i l'angle de desviació serà de 60° . Els trams instal·lats mai no han de ser horitzontals o en contrapendent. Nombre d'abraçadores per tub: ≥ 2 . Distància entre les abraçadores: $\leq 150 \text{ cm}$. Toleràncies d'execució: desploms verticals: $\leq 1\%$, $\leq 30 \text{ mm}$. Per a fer la unió dels tubs no s'han de forçar ni deformar els extrems. No s'han de manipular ni corbar els tubs de PVC, planxa, zinc, titani o coure. Els canvis direccionals i les connexions s'han de fer per mitjà de peces especials o també amb unions soldades en el cas de baixants de planxa, zinc, titani o coure. Tots els talls s'han de fer perpendicularment a l'eix del tub. Les peces de ceràmica han de tenir la humitat necessària per tal que no absorbeixin l'aigua del morter.

Ventilacions: La seva execució correspon al mateix que fa referència als baixants. Si la ventilació és primària tindrà el mateix diàmetre que el baixant que serveix i portarà l'accessori estàndard que garanteixi l'estanquitat permanent del remat entre l'impermeabilitzat i el tub. Si la ventilació és secundària el diàmetre de la columna de ventilació serà com a mínim igual a la meitat del diàmetre del baixant que serveix. Si la ventilació és terciària el diàmetre de la columna és el corresponent a la taula 4.11 del DB-HS5 de Salubritat del CTE.

Canals: Generalitats. La col·locació dels trams de la canal s'ha de començar pel punt més baix del recorregut. El seu pendent mínim serà del 0,5%. **PVC.** Els canvis de direcció han d'estar fets amb peces especials. Mai s'han de fer per escalfament o deformació de la canal. La unió entre els trams de la canal s'ha de fer de manera que en quedi assegurada l'estanquitat. La unió entre els trams de la canal s'ha de fer a pressió amb peces del mateix material. Les unions entre les canals i els baixants han d'anar soldades amb soldadura química. Distància entre suports $\leq 70 \text{ cm}$, entre junts de dilatació $\leq 1200 \text{ cm}$. **Planxa.** L'encavalcament de les làmines, en la canal de planxa, s'ha de fer protegint l'element en el sentit del recorregut de l'aigua. Els junts de dilatació han de ser estancs. Les planxes han de quedar col·locades de forma que es puguin moure lliurement en tots els sentits, respecte el suport. Les fixacions han de ser de metall compatible amb el de la planxa. Els junts entre les peces de planxa de zinc s'han de soldar amb estany. Les unions entre les canals i els baixants han d'anar soldades, amb soldadura d'estany, a la canal de planxa de zinc. Distància entre suports $\leq 50 \text{ cm}$, entre junts de dilatació $\leq 600 \text{ cm}$. Encavalcament entre làmines a la canal de planxa: 5 cm. S'ha d'evitar el contacte directe de la planxa de coure amb el ferro, zinc, alumini, acer galvanitzat o fosa i la fusta de cedre. S'ha d'evitar el contacte directe de la planxa de zinc o plom amb el guix, els morters de ciment pòrtland frescos i les fustes dures. En el cas del zinc, a més, cal evitar el contacte amb la calç, l'acer no galvanitzat i el coure sense estanyar. S'ha d'evitar el contacte directe de l'acer galvanitzat amb el guix, els ciments pòrtland frescos, la calç, les fustes dures (roure, castanyer, teca, etc.) i l'acer sense protecció contra la corrosió. Toleràncies d'execució: pendent: $\pm 2 \text{ mm/m}$, $\pm 10 \text{ mm/total}$, encavalcament entre les làmines en la canal de planxa: $\pm 2 \text{ mm}$. **Peces ceràmiques.** Les peces han de cavalcar entre elles; la vora de la peça en contacte amb el ràfec ha de quedar encastada per sota de les peces que formen el ràfec i collada al suport amb morter. El sentit d'encavalcament ha de protegir l'element dels vents dominants i del recorregut d'aigua. Encavalcament de les peces: $\geq 10 \text{ cm}$. Toleràncies d'execució: encavalcaments: - 0 mm, + 20 mm. Les peces per col·locar han de tenir la humitat necessària per tal que no absorbeixin l'aigua del morter. Quan s'hagin de tallar peces, el tall ha de ser recte i l'aresta viva, sense escantonaments. Alineació respecte al plànol de façana: planxa: $\pm 5 \text{ mm/m}$, $\pm 10 \text{ mm/total}$; PVC, ceràmica: $\pm 5 \text{ mm/m}$, $\pm 10 \text{ mm/total}$.

Pericons: Ha d'estar format amb parets de peces ceràmiques, sobre solera de formigó. Els pericons amb tapa fixa han d'estar tapats amb encadellat ceràmic collat amb morter. La solera ha de quedar plana i al nivell previst. En els pericons no sífònics, la solera ha de formar pendent per a afavorir l'evacuació. En el punt de connexió ha d'estar al mateix nivell que la part inferior del tub de desguàs. Les parets han de ser planes, aplomades i han de quedar travades per filades alternatives. Les peces ceràmiques s'han de col·locar a trencajunt i les filades han de ser horitzontals. La superfície interior ha de quedar revestida amb un arrebossat de guix uniforme, ben adherit a la paret i acabada amb un lliscat de pasta de pòrtland. El revestiment sec ha de ser llis, sense fissures o d'altres defectes. Tots els angles interiors han de quedar arrodonits. El pericó ha d'impedir la sortida de gasos a l'exterior. Gruix de la solera: $\geq 10 \text{ cm}$. Gruix de l'arrebossat: $\geq 1 \text{ cm}$. Pendent interior d'evacuació en pericons no sífònics: $\geq 1,5\%$. Toleràncies d'execució: aplomat de les parets: $\pm 10 \text{ mm}$, planor de la fàbrica: $\pm 10 \text{ mm/m}$, planor de l'arrebossat: $\pm 3 \text{ mm/m}$. Les peces ceràmiques per col·locar han de tenir la humitat necessària per tal que no absorbeixin l'aigua del morter. L'arrebossat s'ha d'aplicar pressionant amb força sobre l'obra de ceràmica quan aquesta obra hagi aconseguit el 70% de la resistència prevista. Abans s'ha d'humitejar la superfície.

Boneres: La tapa i els seus accessoris han de quedar correctament col·locats i subjectats a la bonera, amb els procediments indicats pel fabricant. En la bonera de goma termoplàstica, la làmina impermeable només ha de cavalcar sobre la plataforma de base de la bonera, i no ha de penetrar dins del tub d'aquesta. La bonera de fosa col·locada amb morter, ha de quedar enrasada amb el paviment del terrat. La base de la bonera de PVC, ha de quedar fixada al suport amb cargols i tacs d'expansió. La bonera de PVC o goma termoplàstica s'ha de fixar al baixant amb soldadura química. Toleràncies d'execució: nivell entre la bonera de fosa i el paviment: $\pm 5 \text{ mm}$. No s'ha de treballar amb pluja intensa, neu o vent superior a 50 km/h. **Elements de goma termoplàstica.** La bonera s'ha de soldar sobre un reforç de làmina bituminosa, que ha d'estar adherida a la solera, escalfant-la prèviament en la zona corresponent al perímetre de la bonera, i fixant-la a pressió sobre la làmina. **Element col·locat amb morter.** El morter ha de formar una mescla homogènia que s'ha d'utilitzar abans d'iniciar l'adornament. S'ha d'aplicar sobre superfícies netes. Si el suport és absorbent s'ha d'humitejar abans d'estendre el morter.

Canal de recollida amb reixa de desguàs: Canal. La solera ha de quedar plana, anivellada i a la fondària prevista a la D.T. La caixa ha de quedar aplomada i ben assentada sobre la solera. El nivell del coronament ha de permetre la col·locació del bastiment i de la reixa enrasats amb el paviment o zona adjacent sense sobresortir d'ella. El forat per al pas del tub de desguàs ha de quedar preparat. La caixa acabada ha d'estar neta de qualsevol tipus de residu. Toleràncies d'execució: nivell de la solera: $\pm 20 \text{ mm}$, aplomat total: $\pm 5 \text{ mm}$, planor: $\pm 5 \text{ mm/m}$, escairat: $\pm 5 \text{ mm}$ respecte el rectangle teòric. **Reixa.** El bastiment, o la reixa fixa, ha de quedar ben assentat sobre les parets de l'element drenant, anivellades abans amb morter. Ha d'estar sòlidament fixat amb potes d'ancoratge. La part superior del bastiment i de la

reixa han de quedar al mateix pla que el paviment perimetral, amb el seu pendent. La reixa no fixa, ha de quedar recolzada sobre el bastiment a tot el seu perímetre. La reixa col·locada no ha de tenir moviments que puguin provocar el seu trencament per impacte o bé produir sorolls. Les reixes practicables han d'obrir i tancar correctament. Toleràncies d'execució: guerdament: ± 2 mm, nivell entre el bastiment o la reixa i el paviment: - 10 mm, + 0 mm. El procés de col·locació no ha de produir desperfectes, ni ha de modificar les condicions exigides pel material.

Separador de greixos: Pericó separador d'hidrocarburs. Ha de quedar anivellat i fixat sòlidament al suport o a la base. Ha de ser estable a les càrregues estàtiques i dinàmiques a les que estarà sotmès en condicions de servei. Les tapes de registre han de ser accessibles i han de permetre les operacions de manteniment, neteja i extracció de productes del seu interior. Toleràncies: posició: ± 20 mm, nivell: ± 1 mm. Si el muntatge és soterrat: La cara superior de la tapa ha de quedar al mateix nivell que el paviment. El junt entre el paviment i la caixa sifònica ha de quedar cobert per la tapa.

Sistema de bombeig i sobreelevació: La canonada d'evacuació s'ha de connectar al tub d'impulsió i el motor a la línia d'alimentació elèctrica. La canonada d'evacuació ha de ser, com a mínim, del mateix diàmetre que el tub d'impulsió de la bomba. La bomba ha de quedar al fons del pou amb el motor a la superfície units per un eix de transmissió. La canonada d'impulsió ha d'anar paral·lela a l'eix des de la bomba fins a la superfície. Les canonades no han de transmetre cap tipus d'esforç a la bomba. Les unions han de ser completament estanques. S'ha de comprovar si la tensió del motor correspon a la disponible i si gira en el sentit convenient. L'estanquitat de les unions s'ha de realitzar mitjançant els junts adequats.

Vàlvules antiretorn de seguretat: La vàlvula ha de quedar de manera que el sentit de circulació del fluid sigui horitzontal o cap amunt. Els eixos de la vàlvula i de la canonada han de quedar alineats. S'ha de deixar connectada a la xarxa corresponent. Les connexions han de ser estanques a la pressió de treball. La posició ha de ser la reflectida a la D.T. o, en el seu defecte, la indicada per la D.F. Toleràncies d'instal·lació: posició: ± 30 mm. Si va muntada en pericó, la distància entre la vàlvula i el fons del pericó ha de ser la necessària perquè pugui girar el cos un cop desmuntat l'eix d'accionament del sistema de tancament. Si va muntada superficialment, la distància entre la vàlvula i la paret ha de ser la necessària per a que pugui girar el cos un cop desmuntat l'eix d'accionament del sistema de tancament. Les unions amb la canonada han de quedar segellades mitjançant cintes d'estanquitat adequades. L'enroscada, en el seu cas, s'ha de fer sense forçar ni malmetre la rosca. Abans de la instal·lació de la vàlvula s'han de netejar l'interior dels tubs i les rosques d'unió. Els protectors de les rosques amb que van proveïdes les vàlvules només s'han de treure en el moment d'executar les unions.

Control i acceptació

Connexions, soldadures, segellats, ancoratges i distàncies entre suports.

Distància mín. encreuaments amb altres instal·lacions.

Comprovació de : vàlvules de desguàs, muntatge de sifons individuals i pots sifònics, muntatge de canals i embornals, pendents dels canals, baixants i xarxa de ventilació.

Verificacions

Execució de xarxes de petita evacuació. Proves d'estanquitat parcial i total, als aparells, verificant temps de desguàs, els sifons, sorolls i comprovació dels tancaments hidràulics.

Estanquitat: a la xarxa horitzontal a cada tram de tub, unions i entroncaments. Els pericons i pous s'ompliran d'aigua per comprovar l'estanquitat. Les proves d'estanquitat total es poden fer amb aigua, aire o fum.

Amidament i abonament

m1 tubs petita evacuació, col·lectors, baixants, canals, canals amb reixa.

ut pericons, boneres, separadors de greixos, bombes, vàlvules.

1.3 Depuració

És la instal·lació de tractament d'aigües residuals de tipus domèstic, procedents de la xarxa d'evacuació o sanejament. Cal un sistema de depuració quan no hi hagi xarxa urbana disponible on connectar-se. Estan prohibides les fosses sèptiques.

Components

Cambra de greixos: Rep les aigües residuals no fecals. S'utilitza per la separació de greixos i olis.

Fosa sèptica prèvia: Rep les aigües provinents del pou de registre. Està formada per 3 compartiments.

Fosa de decantació-digestió: Rep l'aigua residual, provinent del pou de registre.

Rasa filtrant: S'utilitza si els terrenys són permeables per a la depuració per aireació.

Pous filtrants. Rep el flux provinent del pericó de repartiment.

Filtres de sorra: S'utilitza per a la depuració per aireació i per a la decantació de matèries orgàniques.

Pous de registre: Rep les aigües residuals fecals i les provinents de la cambra de greixos.

Pericons de repartiment: Rep el flux provinent de la fosa sèptica prèvia.

Tubs i accessoris: Són els tubs que condueixen les aigües residuals a l'interior de les plantes depuradores.

Bombes d'elevació: S'utilitza quan la cota d'entrada sigui més gran que la cota de connexió a la xarxa o per l'elevació de les aigües.

Característiques tècniques mínimes.

Resistència a l'agressivitat de les aigües, impermeabilitat total als líquids i gasos. Els tubs, resistència a les càrregues externes, flexibilitat per absorbir moviments.

Control i acceptació

Tubs, accessoris i bombes: el material, dimensions i diàmetre segons especificacions.

Pericons, fosses i resta d'elements: disposició, material i dimensions.

Execució

Generalitats

La connexió a xarxa s'executarà segons el que estableixi el projecte, a la legislació vigent aplicable, a les normes de bona construcció i a les instruccions de la D.F. En general l'execució de la instal·lació es realitzarà de manera que s'aconsegueixin els objectius previstos en el projecte sense malmetre ni deteriorar la resta de l'edifici, evitant sorolls molestos, procurant les condicions necessàries per a la llarga durabilitat de la instal·lació així com les millors condicions pel seu manteniment i conservació. Les rases han de seguir el traçat correcte alineat en planta i rasant uniforme. Es tindran en compte les distàncies mínimes dels tubs amb altres instal·lacions com ara aigua, gas, electricitat alta o baixa i telefonia, etc. complint amb la normativa vigent.

Cambra de greixos: Ha de quedar anivellada i fixada sòlidament al suport o a la base. Ha de ser estable a les càrregues estàtiques i dinàmiques a les que estarà sotmesa en condicions de servei. Les tapes de registre han de ser accessibles i han de permetre les operacions de manteniment, neteja i extracció de productes del seu interior. Toleràncies: posició: ± 20 mm, nivell: ± 1 mm. Si el muntatge és soterrat: La cara superior de la tapa ha de quedar al mateix nivell que el paviment. El junt entre el paviment i la caixa sifònica ha de quedar cobert per la tapa.

Fosa sèptica prèvia, fosa de decantació-digestió: Es situarà sotterrada amb un llosa superior a una profunditat de 60cm respecte a la superfície del terreny. La solució constructiva pot substituir-se per una prefabricada que permeti obtenir els mateixos resultats.

Rasa filtrant: El seu pendent estarà comprès entre el 15% i el 30%. La longitud serà com a màxim de 30m. La distància mínima entre eixos de les rases serà de 2m. El pendent dels tubs dels filtres de sorra serà constant i estarà compresa entre el 15% i el 30%. Si no es construeix in situ, el filtre de sorra es pot substituir per un prefabricat que permeti obtenir els mateixos resultats.

Control i acceptació

Connexions, soldadures, segellats, ancoratges i distàncies entre suports.

Comprovació de : vàlvules de desguàs, pendents dels canals, baixants i xarxa de ventilació.

Verificacions

Tubs i rases: Profunditat, pendents, replè i gruix del llit de recolzament.

Pericons i pous: Disposició, acabat interior, segellat, tapes de registre.

Filtres: Granulometria de l'àrid.

Estanquitat: a la xarxa horitzontal a cada tram de tub, unions i entroncaments. Els pericons i pous s'ompliran d'aigua per comprovar l'estanquitat. Les proves d'estanquitat total es poden fer amb aigua, aire o fum.

Amidament i abonament

ml el tub i rases, inclosa la part proporcional de juntes i complements, completament instal·lat i comprovat.

m³ el llit dels tubs, l'anivellament, el reomplert i el compactat completament acabat, solera dels pous de registre, filtres.

ut pericons i tapes de registre, bombes.

m² parets i soleres del pou de registre i fosa.

SUBSISTEMA SEGURETAT

1 PROTECCIÓ CONTRA INCENDIS

Conjunt d'elements que componen la instal·lació per a la detecció, el control i l'extinció de l'incendi, i també la transmissió d'alarma als ocupants de l'edifici.

Normes d'aplicació

Codi Tècnic de l'Edificació. RD 314/2006. CTE DB SI, Seguretat en cas d'incendis. DB SU2, Seguretat enfront al risc d'impacte o enganchada i DB SU4, Seguretat enfront al risc causat per il·luminació inadequada. DB-HR, Protecció enfront del soroll.

Reglamento de Instalaciones de Protección Contra Incendios, RIPCI. RD 1942/93.

Designació del laboratori general d'assaigs i investigacions com a organisme de control per la certificació de productes. RD 1942/1993.

Reglamento Electrotécnico de Baja Tensión, REBT 2002. RD 842/2002.

UNE. UNE 23033-1:1981 Seguridad contra incendios. Señalización. UNE 23034:1988 Seguridad contra incendios. Señalización de seguridad. Vías de evacuación.

UNE-EN ISO 140-4: Medición in situ del aislamiento acústico al ruido aéreo entre locales.

UNE-EN ISO 140-5: Medición in situ del aislamiento acústico al ruido aéreo de elementos de fachadas y de fachadas.

UNE-EN ISO 140-7: Medición del aislamiento acústico en los edificios y de los elementos de construcción. Parte 7: Medición in situ del aislamiento acústico de suelos al ruido de impactos

UNE-EN ISO 717: Evaluación del aislamiento acústico en los edificios y los elementos de construcción

UNE-EN ISO 717-1: Aislamiento a ruido aéreo. Para el cálculo del valor global de aislamiento y los términos de adaptación al espectro.

UNE-EN ISO 717-2: Aislamiento al ruido de impactos. Para el cálculo del valor global de aislamiento y los términos de adaptación al espectro.

Components

Extintors portàtils: Aparell portàtil d'extinció, de pes i dimensions adequades pel seu transport i ús manual.

Sistema de columna seca: Instal·lació d'extinció per a ús exclusiu dels bombers formada per: presa d'aigua a façana, columna ascendent d'acer galvanitzat, sortida de planta i clau de seccionament.

Sistema de boques d'incendi: Instal·lació d'extinció per a ús exclusiu dels bombers formada per: font de proveïment d'aigua, xarxa de canonades i Boca d'Incendi Equipada.

Sistema de detecció i alarma: Instal·lació que fa possible la detecció i posterior transmissió d'un senyal d'alarma a l'edifici. Està formada per: centraleta, detectors i xarxa elèctrica independent.

Sistema d'extinció automàtica: Instal·lació que fa possible la detecció i posterior extinció automàtica de l'incendi. Està formada per: presa d'aigua de la xarxa, dipòsit acumulador, grup de pressió, ruixadors, tubs de distribució, columna i vàlvules.

Hidrants exteriors: Aparell hidràulic connectat a la xarxa d'abastament d'aigua.

Senyalització dels recorreguts d'evacuació: Plaques de senyalització dels diferents components de la instal·lació de protecció i extinció d'incendis.

Característiques tècniques mínimes.

Les necessàries pel correcte funcionament dels components de la instal·lació i les corresponents a les especificades en les normes UNE corresponent a cada component.

Control i acceptació

Es realitzarà la comprovació de la documentació de subministrament en tots els casos, comprovant que coincideix allò subministrat a l'obra amb el que hi ha indicat en el projecte tan pel que fa a mides, qualitats i materials.

Execució

Extintors portàtils: Poden ser de pols seca polivalent o anhídrid carbònic, pintats o cromats. La posició ha de ser la reflectida a la D.T. o, en el seu defecte, la indicada per la D.F. S'ha de situar prop dels accessos a la zona protegida i cal que sigui visible i accessible. Alçària sobre el paviment de la part superior de l'extintor: <= 1700 mm. Toleràncies d'instal·lació: posició: ± 50 mm, horitzontalitat i aplomat: ± 3 mm. Sobre paret: el suport ha de quedar fixat sòlidament, pla i aplomat sobre el parament. Dins d'armari i muntat superficialment: l'armari ha de quedar fixat sòlidament, pla, aplomat i anivellat sobre el paviment. Sobre rodes: L'extintor ha d'anar col·locat sobre el seu suport mòbil de forma estable i segura, de tal manera que permeti el seu transport sense perill de despendre's.

Sistema de columna seca: Presa d'aigua a façana. Els ràcord seran de 70mm. La posició ha de ser la reflectida a la D.T. o, en el seu defecte, la indicada per la D.F. Les vàlvules i les unions han de ser estanques a la pressió de treball. La connexió siamesa, així com la vàlvula d'accionament, han d'anar connectades directament a la canonada de la columna seca. La palanca de la vàlvula de seccionament de les boques tipus IPF-40, ha de quedar inclosa dins de l'armari o nínxol de la connexió siamesa. Toleràncies d'instal·lació: posició: ± 30 mm, horizontalitat i aplomat: ± 3 mm. Si porta bastiment ha de quedar anivellat, aplomat i enrasat amb la paret, amb les frontisses al costat inferior. Fondària del nínxol: 300 mm. Si està muntat en armari ha de quedar anivellat, aplomat i sòlidament fixat a la paret, amb les frontisses al costat inferior. La porta ha de girar lliurement i el pany ha d'obrir i tancar amb facilitat. Els enllaços ràpids han de quedar tapats amb les tapes corresponents. Alçària entre enllaços ràpids des del paviment: 900 mm. **Sortides de planta.** Els ràcord seran de 45mm amb tapa. **Columna ascendent d'acer galvanitzat DN 80mm.** La posició ha de ser la reflectida a la D.T. o, en el seu defecte, la indicada per la D.F. Els junts han de ser estancs a la pressió de prova, han de resistir els esforços mecànics i no han de produir alteracions apreciables en el règim hidràulic de la canonada. Totes les unions, canvis de direcció i sortides de ramals s'han de fer únicament per mitjà dels accessoris corresponents al tipus d'unió amb que s'executi la conducció (accessoris roscats o soldats). Si cal aplicar un element enroscat, no s'ha d'enroscar al tub, s'ha d'utilitzar el corresponent enllaç de con elàstic de compressió. El pas a través d'elements estructurals s'ha de fer amb passamurs i l'espai que quedi s'ha d'omplir amb material elàstic. Els passamurs han de sobresortir ≥ 3 mm del parament. Dins del passamurs no hi pot quedar cap accessori. La superfície del tub o del calorífugant, si n'hi ha d'haver, ha d'estar a ≥ 300 mm de qualsevol conductor elèctric i s'ha de procurar que passi per sota. Les canonades s'han d'estendre perpendicularment o paral·lelament respecte a l'estructura de l'edifici. Les horitzontals han de passar preferentment a prop del paviment o del sostre. La separació entre els tubs o entre aquests i els paraments ha de ser ≥ 30 mm. Aquesta separació ha d'augmentar convenientment si han d'anar aïllats. Els dispositius de suport han d'estar situats de tal manera que garanteixin l'estabilitat i l'alineació del tub. Distància entre suports: en vertical cada 2 o 6 metres depenent del diàmetre, en horitzontal de 0,8 a 6 metres depenent del diàmetre. Toleràncies d'instal·lació: nivell o aplomat: ≤ 2 mm/m, ≤ 15 mm/total. Si la unió és roscada, l'estanquitat dels accessoris s'ha d'aconseguir preferentment amb tefló. Per a fer la unió dels tubs no s'han de forçar ni deformar els extrems. La unió entre els tubs i altres elements d'obra s'ha de fer garantint la no transmissió de càrregues, la impermeabilitat i l'adherència amb les parets.

Sistema de boques d'incendi: Presa d'aigua. La posició ha de ser la reflectida a la D.T. o, en el seu defecte, la indicada per la D.F. Les vàlvules i les unions han de ser estanques a la pressió de treball. La connexió siamesa, així com la vàlvula d'accionament, han d'anar connectades directament a la canonada de la columna seca. La palanca de la vàlvula de seccionament de les boques tipus IPF-40, ha de quedar inclosa dins de l'armari o nínxol de la connexió siamesa. Toleràncies d'instal·lació: posició: ± 30 mm, horizontalitat i aplomat: ± 3 mm. Si porta bastiment ha de quedar anivellat, aplomat i enrasat amb la paret, amb les frontisses al costat inferior. Fondària del nínxol: 300 mm. Si està muntat en armari ha de quedar anivellat, aplomat i sòlidament fixat a la paret, amb les frontisses al costat inferior. La porta ha de girar lliurement i el pany ha d'obrir i tancar amb facilitat. Els enllaços ràpids han de quedar tapats amb les tapes corresponents. Alçària entre enllaços ràpids des del paviment: 900 mm. **Tubs d'acer galvanitzat.** La posició ha de ser la reflectida a la D.T. o, en el seu defecte, la indicada per la D.F. Els junts han de ser estancs a la pressió de prova, han de resistir els esforços mecànics i no han de produir alteracions apreciables en el règim hidràulic de la canonada. Totes les unions, canvis de direcció i sortides de ramals s'han de fer únicament per mitjà dels accessoris corresponents al tipus d'unió amb que s'executi la conducció (accessoris roscats o soldats). Si cal aplicar un element enroscat, no s'ha d'enroscar al tub, s'ha d'utilitzar el corresponent enllaç de con elàstic de compressió. El pas a través d'elements estructurals s'ha de fer amb passamurs i l'espai que quedi s'ha d'omplir amb material elàstic. Els passamurs han de sobresortir ≥ 3 mm del parament. Dins del passamurs no hi pot quedar cap accessori. La superfície del tub o del calorífugant, si n'hi ha d'haver, ha d'estar a ≥ 300 mm de qualsevol conductor elèctric i s'ha de procurar que passi per sota. Les canonades s'han d'estendre perpendicularment o paral·lelament respecte a l'estructura de l'edifici. Les horitzontals han de passar preferentment a prop del paviment o del sostre. La separació entre els tubs o entre aquests i els paraments ha de ser ≥ 30 mm. Aquesta separació ha d'augmentar convenientment si han d'anar aïllats. Els dispositius de suport han d'estar situats de tal manera que garanteixin l'estabilitat i l'alineació del tub. Distància entre suports: en vertical cada 2 o 6 metres depenent del diàmetre, en horitzontal de 0,8 a 6 metres depenent del diàmetre. Toleràncies d'instal·lació: nivell o aplomat: ≤ 2 mm/m, ≤ 15 mm/total. Si la unió és roscada, l'estanquitat dels accessoris s'ha d'aconseguir preferentment amb tefló. Per a fer la unió dels tubs no s'han de forçar ni deformar els extrems. La unió entre els tubs i altres elements d'obra s'ha de fer garantint la no transmissió de càrregues, la impermeabilitat i l'adherència amb les parets.

Boca d'Incendi Equipada. Poden ser del tipus BIE 25 o BIE 45 en funció del diàmetre del ràcord. Boques d'incendi tipus BIE-25 i BIE-45 amb armari, muntades superficialment a la paret. L'execució de la unitat d'obra inclou les operacions següents: fixació de l'armari a la paret, connexió a la xarxa d'alimentació, col·locació de la tapa de l'armari amb la inscripció "Trenqueu-lo en cas d'incendi". La posició ha de ser la reflectida a la D.T. o, en el seu defecte, la indicada per la D.F. La vàlvula i les unions han de ser estanques a la pressió de treball. La vàlvula s'ha de connectar directament a la xarxa d'alimentació. L'armari ha de quedar anivellat, aplomat i sòlidament fixat a la paret. Els enllaços per a la connexió dels elements han d'estar sòlidament fixats a aquests elements. El vidre de la tapa ha de quedar fixat sòlidament. Alçària del centre de l'armari al paviment: 1500 mm. Toleràncies d'instal·lació: posició: ± 30 mm, horizontalitat i aplomat: ± 3 mm. Les unions roscades han de quedar segellades amb cinta d'estanquitat. L'enroscada, en el seu cas, s'ha de fer sense forçar ni malmetre la rosca.

Sistema de detecció i alarma: Centraleta. Ha d'estar fixada sòlidament en posició vertical mitjançant tacs i visos. Ha de quedar amb els costats aplomats i anivellats. La porta ha d'obrir i tancar amb facilitat. Ha d'anar connectada a la xarxa d'alimentació i a cada sistema de detecció de la zona. Alçària des del paviment: 1200 mm. Toleràncies d'instal·lació: posició: ± 30 mm, horizontalitat: ± 3 mm. Abans de començar els treballs de muntatge, es farà un replanteig previ que ha de ser aprovat per la D.F. La seva instal·lació no ha d'alterar les característiques de l'element. Les connexions es faran amb els estris adequats. **Detectors** poden ser: Iònics de fums, tèrmics de fum, termovelocimètrics, detectors de CO. La posició ha de ser la reflectida a la D.T. o, en el seu defecte, la indicada per la D.F. La base s'ha de fixar sòlidament a la superfície mitjançant tacs i visos. El cos ha de quedar sòlidament acoblat a la base. Els detectors autònoms de CO: Els senyals lluminosos d'alarma i servei han de quedar encarats al punt d'accés a la zona que han de protegir; han d'anar connectats a la xarxa general d'alimentació elèctrica, a 230 V. Detectors de fums, gas, de CO i tèrmics no autònoms: El senyal lluminós d'alarma ha de quedar encarat al punt d'accés de la zona que ha de protegir; han de quedar connectats pel sistema de dos conductors a la xarxa que els correspon, d'una central de detecció, a 24 V. Toleràncies d'instal·lació: posició: ± 30 mm. Abans de començar els treballs de muntatge, es farà un replanteig previ que ha de ser aprovat per la D.F. La seva instal·lació no ha d'alterar les característiques de l'element. S'ha de comprovar que les característiques del producte corresponen a les especificades al projecte. Les connexions es faran amb els estris adequats. Un cop instal·lat, es procedirà a la retirada de l'obra de tots els materials sobrants (embalatges, retalls de cables, etc.). **Xarxa elèctrica:** veure capítol corresponent a electricitat.

Sistema d'extinció automàtica: Serà l'adequat al tipus de foc previsible i la configuració del sector d'incendi. Caldrà un estudi o projecte específic.

Hidrants exteriors: L'eix d'enllaç ràpid ha de quedar vertical i encarat cap amunt. Tot el conjunt ha de quedar fixat sòlidament al fons del pericó, que ha de complir les condicions fixades en el plec de condicions de la seva partida d'obra. La vàlvula de tancament i les unions han de ser estanques a la pressió de treball. Ha d'anar connectat a la xarxa d'alimentació. Les boques han de quedar tapades amb les tapes corresponents.

Senyalització dels recorreguts d'evacuació: L'element de senyalització ha d'estar fixat al suport en la posició indicada a la D.T., amb les modificacions introduïdes al replanteig previ, aprovades per la D.F. Ha de tenir col·locats i cargolats tots els visos previstos per la seva fixació. La cara exterior de la placa ha d'estar en un pla vertical, amb l'aresta superior horitzontal. El caràcter numèric ha d'estar en un pla vertical i correctament orientat. Toleràncies d'execució: nivell: ± 5 mm, aplomat: ± 1 mm/15 cm. El parament on s'ha de col·locar ha d'estar

totalment acabat. No s'han de produir danys a la pintura ni bonys a la planxa durant la col·locació. No s'ha de foradar la placa per fixar-la. S'han d'utilitzar els forats existents.

Control i acceptació

Comprovar característiques dels detectors, polsadors, elements de la instal·lació, mànegues i ruixadors, així com la seva ubicació i muntatge. Instal·lació i traçat de línies elèctriques, comprovant la seva alineació i subjecció. Prova hidràulica de mànegues i ruixadors, i prova de funcionament dels detectors i de la central.

Verificacions

Elements: Tipus, col·locació, fixació i situació. A les Bies i a la columna seca caldrà fer prova d'estanquitat i resistència mecànica abans de la posta en servei. Dades de la central de detecció d'incendis.

Tubs: Material, diàmetre i subjecció. Xarxa de canonades d'alimentació als equips de mànega i ruixadors: característiques i muntatge.

Amidament i abonament

ut els elements.

ml els tubs.

3 PROTECCIÓ CONTRA INTRUSIÓ

Conjunt d'elements que componen la instal·lació per a la detecció i la transmissió d'alarma contra intrusió als edificis.

Normes d'aplicació

Reglamento Electrotécnico de Baja Tensión, REBT 2002. RD 842/2002.

Components

Detectors d'infraroigs: Són aparells que detecten la presència de persones dins de l'edifici.

Contactes: Es col·loquen a les portes i poden ser magnètics o de vibració.

Central de seguretat: Rep la informació dels detectors i els contactes.

Sirenes: Porta un senyal lluminós i es col·loca a l'exterior de l'edifici.

Marcadors telefònics: Poden anar amb alimentació o sense, i poden ser programables.

Conductors: Seran blindats i apantallats col·locats amb tub.

Senyalització amb rètols: Plaques de senyalització dels diferents components de la instal·lació.

Característiques tècniques mínimes.

Les necessàries pel correcte funcionament dels components de la instal·lació i les corresponents a les especificades en les normes UNE corresponents a cada component.

Control i acceptació

Es realitzarà la comprovació de la documentació de subministrament en tots els casos, comprovant que coincideixi allò subministrat a l'obra amb el que hi ha indicat en el projecte tan pel que fa a mides, qualitats i materials. La posició dels elements ha de ser la indicada a la D.T., amb les modificacions introduïdes al replanteig previ, aprovades per la D.F.

Execució

En general la base de tots els elements ha de quedar fixada sòlidament mitjançant tacs i visos. Ha d'estar fixada i en posició vertical i quedarà amb els costats aplomats i anivellats.

Detectors: Els senyals lluminosos d'alarma i de servei han de quedar encarats al punt d'accés de la zona que han de protegir. Ha de quedar connectat, mitjançant un sistema de dos conductors, a la xarxa que li correspongui, d'una central de detecció, a 24 V. La tolerància d'instal·lació serà de ± 30 mm. L'execució de la unitat d'obra inclou les operacions següents: fixació de l'aparell a la superfície, connexió a la xarxa elèctrica de detecció i prova de servei.

Contactes: Ha de quedar connectat, mitjançant un sistema de dos conductors, a la xarxa que li correspongui, d'una central de detecció, a 24V. El contacte magnètic s'instal·larà en el costat corresponent a la zona protegida. L'interruptor i l'imant estaran col·locats enfrontats a una distància d'1 a 12 mm, un sobre la part fixa i l'altre sobre la part mòbil. Si són encastats, els contactes han d'anar col·locats dins els forats oportuns practicats al parament.

Central de seguretat: Ha d'anar connectada a la xarxa d'alimentació i a cada sistema de detecció de la zona. Alçària des del paviment: 1200 mm. Les toleràncies d'instal·lació: posició: ± 30 mm, horitzontalitat i aplomat: ± 3 mm.

Sirenes: Han de quedar amb els costats aplomats i anivellats.

Marcadors telefònics: S'ha de muntar en un lloc de fàcil accés per a l'usuari. Estarà connectat perfectament a la línia telefònica.

Conductors: La seva fixació al parament ha de quedar alineada paral·lelament al sostre o al paviment. El conductor ha de penetrar dins de les caixes de derivació i les de mecanismes. No hi ha d'haver empalmaments entre les caixes de derivació, ni entre aquestes i les de mecanismes. Els empalmaments i les derivacions s'han de fer amb borns o regletes de connexió (ITC-MIE-BT-019). Penetració del conductor dins de les caixes ≥ 10 cm. Toleràncies d'instal·lació: Penetració del conductor dins de les caixes: ± 10 mm.

Senyalització amb rètols: Ha de tenir col·locats i cargolats tots els visos previstos per la seva fixació. La cara exterior de la placa ha d'estar en un pla vertical, amb l'aresta superior horitzontal. El caràcter numèric ha d'estar en un pla vertical i correctament orientat. Toleràncies d'execució: nivell: ± 5 mm, aplomat: ± 1 mm/15 cm.

Control i acceptació

Elements: Tipus, col·locació, fixació i situació.

Conductors: Material, diàmetre i subjecció.

Verificacions

Secció dels conductors elèctrics i diàmetre dels tubs de protecció.

Amidament i abonament

ut els elements.

ml els conductors.

SUBSISTEMA CONNEXIONS

1 ELECTRICITAT

Normes d'aplicació

Codi Tècnic de l'Edificació. RD 314/2006. CTE DB HE 5, Contribució fotovoltaica mínima d'energia elèctrica. DB-HR, Protecció enfront del soroll.

Reglamento electrotécnico para baja tensión, REBT. Instrucciones Técnicas Complementarias. RD 842/2002.

Procediment administratiu per a l'aplicació del Reglament Electrotècnic de Baixa Tensió. D 363/2004, Instrucció 7/2003.

Condicions de seguretat en les instal·lacions elèctriques de baixa tensió d'habitatges. Instrucció 9/2004.

Certificat sobre compliment de les distàncies reglamentàries d'obres i construccions a línies elèctriques. DOGC 30/11/1988.

Reglamento sobre condiciones técnicas y garantías de seguridad en centrales eléctricas y centros de transformación. RD 3275/82.

Normas sobre ventilación y acceso de ciertos centros de transformación. BOE: 26/6/84.

Reglamento de líneas aéreas de alta tensión. D 3151/1968.

Actividades de transporte, distribución, comercialización, suministro y procedimientos de autorización de instalaciones de energía eléctrica. RD 1955/2000.

S'han de complir les especificacions de la ITC-MIE-BT-019.

Instrucciones técnicas complementarias MIE-RAT. BOE.183; 1.08.84.

Reglamento de contadores de uso corriente clase 2. RD 875/1984.

Exigencias de seguridad de material eléctrico destinado a ser utilizado en determinados límites de tensión. RD 7/1988.

UNE. Totes les UNE corresponents als elements que componen la instal·lació.

UNE-EN ISO 140-4: Medición in situ del aislamiento acústico al ruido aéreo entre locales.

UNE-EN ISO 140-5: Medición in situ del aislamiento acústico al ruido aéreo de elementos de fachadas y de fachadas.

UNE-EN ISO 140-7: Medición del aislamiento acústico en los edificios y de los elementos de construcción. Parte 7: Medición in situ del aislamiento acústico de suelos al ruido de impactos

UNE-EN ISO 717: Evaluación del aislamiento acústico en los edificios y los elementos de construcción

UNE-EN ISO 717-1: Aislamiento a ruido aéreo. Para el cálculo del valor global de aislamiento y los términos de adaptación al espectro.

UNE-EN ISO 717-2: Aislamiento al ruido de impactos. Para el cálculo del valor global de aislamiento y los términos de adaptación al espectro.

1.1 Connexió a xarxa

Conjunt d'elements que componen la connexió a la xarxa de l'edifici fins a la caixa general de protecció (CGP). La seva funció és la de connectar-se a la xarxa elèctrica. La xarxa normalment pertany a una companyia que la manté i l'explota i n'assegura un servei regulat i regular. Les dades que cal tenir en compte de la xarxa o companyia per realitzar la connexió són: la potència necessària de l'edifici, la continuïtat del servei i la necessitat o no d'Estació transformadora. Cal conèixer les especificacions de la companyia o Ajuntament per tal de realitzar correctament la connexió. Tota la instal·lació assolirà el màxim equilibri de càrregues entre els diferents conductors. Es faran sectors i es subdividiran de manera que les perturbacions originades per avaries afectin el mínim possible de parts de la instal·lació. Tota la instal·lació s'ha d'efectuar tenint en compte la normativa vigent en cadascun dels casos.

Components

Els components de la connexió a xarxa seran els següents:

Escomesa. Connexió des de la xarxa de distribució fins a la caixa general de protecció.

Caixa general de protecció. S'allotgen els elements de protecció de les línies generals d'alimentació. Assenyalen l'inici de la propietat de les instal·lacions elèctriques dels usuaris.

Característiques tècniques mínimes.

Escomesa. Passarà per zones de domini públic o creant servitud de pas. Cal consultar amb l'empresa de serveis.

Els materials que s'utilitzin a la instal·lació, s'hauran d'ajustar als requisits de la Normativa legal vigent.

Control i acceptació

Escomesa: dels tubs i accessoris: el material, dimensions i diàmetre segons especificacions.

Caixa general de protecció: material i dimensions.

Execució

La connexió a xarxa s'executarà segons el que estableixi el projecte, a la legislació vigent aplicable, a les normes de bona construcció i a les instruccions de la direcció facultativa. En general l'execució de la xarxa de connexió es realitzarà de manera que s'aconsegueixin els objectius previstos en el projecte sense malmetre ni deteriorar la resta de l'edifici, conservant les característiques de l'aigua de subministrament respecte a la seva potabilitat, evitant sorolls molestos, procurant les condicions necessàries per la llarga durabilitat de la instal·lació així com les millors condicions pel seu manteniment i conservació. S'ha de treballar sense tensió a la xarxa.

Escomesa: Les xarxes soterrades es protegiran de fenòmens de corrosió i esforços mecànics o danys.

Les rases han de seguir el traçat correctament alineat en planta i rasant uniforme. Es tindran en compte les distàncies mínimes dels tubs amb altres instal·lacions com ara sanejament, gas, aigua i telefonia, etc. complint amb la normativa vigent.

El suport dels tubs de la instal·lació seran rases amb llit de recolzament, i de profunditat i amplada variable adequades al diàmetre del tub. Aquest suport variarà segons el diàmetre del tub i del tipus de terreny seguint ordres de la DF. El terreny interior de la rasa haurà d'estar net de residus, vegetació i aigua.

Caixa General Protecció: Cal fixar-ne la situació de comú acord entre la propietat i la companyia. D'acord amb la demanda la instal·lació constarà d'una única CGP o més. La col·locació serà a la façana exterior dels edificis amb lliure i permanent accés. Si la façana no llinda amb la via pública es col·locarà en el límit entre la propietat pública i privada. Per una escomesa soterrada el nínxol a paret tindrà unes mesures aprox. de 60x30x150cm, separat 30 cm de terra. Si la escomesa és aèria el muntatge serà superficial i la distància de terra serà de 3 a 4 metres. Si hi ha 1 únic usuari o dos usuaris alimentats des d'un mateix punt, no s'admet muntatge superficial, el nínxol a la paret ha de tenir aprox. 55x50x20cm i l'alçada de lectura de l'equip entre 0,70 i 1,80 m. No s'han de transmetre esforços entre el conductor i la caixa. Toleràncies d'instal·lació + - 20mm i aplomat + - 2%.

Control i acceptació

Escomesa: es controlaran les rases, profunditat, gruix del llit dels tubs, pendents. Tub i accessoris: Connexions de tubs i caixes, segellat i ancoratges.

Característiques de: Caixa transformador i Caixa general de protecció : disposició, col·locació i distàncies.

Traçat i muntatge de línies repartidores: secció del cable i muntatge de safates i suports. *Traçat de rases i caixes en la instal·lació* encastada. *Subjecció de cables.* Quadres generals: Aspecte exterior i interior i dimensions. Connexionat de circuits exteriors a quadres.

Verificacions

Escomesa: Característiques segons diàmetre i cablejat.

Caixa general de protecció: Alçada de col·locació, distàncies altres instal·lacions i connexions.

Amidament i abonament

ml el tub, inclosa part proporcional de juntes i complements, completament instal·lat i comprovat;
m³ el llit dels tubs, l'anivellament el reomplert i el compactat completament acabat.
ut de la caixa general de protecció.

1.2 Instal·lació comunitària i interior

Conjunt d'elements que componen la instal·lació a partir de la línia general d'alimentació (LGA) fins al punt de connexió a l'interior. La seva funció és la de distribuir l'electricitat des de la caixa general de protecció fins a la connexió interior. Tota la instal·lació assolirà el màxim equilibri de càrregues entre els diferents conductors. Es faran sectors i es subdividiran de manera que les pertorbacions originades per avaries afectin el mínim possible de parts de la instal·lació. Tota la instal·lació s'ha d'efectuar tenint en compte la normativa vigent en cadascun dels casos. Principalment en allò que disposa el Reglament electrotècnic de Baixa Tensió, i les seves instruccions complementàries, així com les recomanacions de les NTE-IEB, IEP, IPP, IAT, IAA, les de la companyia subministradora, normes particulars, instal·lacions d'enllaç. Un cop acabades les tasques de muntatge, es procedirà a la retirada de l'obra de les restes d'emballatges, retalls de materials, etc.

Components

Línia general d'alimentació (LGA): Connecta CGP amb la centralització en un sol lloc de comptadors. Poden ser de coure o alumini.

Derivació individual (DI): Tram que enllaça el final de línia general d'alimentació i subministra energia elèctrica a una instal·lació d'usuari.

Emplaçament els comptadors: Es poden ubicar en local o armari. S'utilitza per a la col·locació dels comptadors de tots els abonats d'un mateix edifici.

Està compost per aquests elements:

Interrupctor general de maniobra (IGM): És obligat per a més de 2 usuaris.

Fusible de seguretat: Element del circuit elèctric que es situa a l'inici de les línies, la missió del qual és protegir-les d'intensitats produïdes per tallacircuits.

Comptador: Dispositiu que mesura l'energia elèctrica consumida en kilowatts per hora ó en kilovolt ampers reactius per hora.

Derivació individual: Part de la instal·lació d'enllaç que subministra energia a partir del final de la línia general d'alimentació.

Quadre interior de la unitat privativa: Conjunt d'aparells que es col·loquen en una instal·lació individual amb l'objectiu de protegir l'usuari de qualsevol anomalia que es pugui produir en la instal·lació.

Caixa per a l'interruptor de control de potència: Està ubicat l'interruptor de control de potència i integra tots els dispositius necessaris per assegurar: el comandament, protecció de les sobrecàrregues i tallacircuits.

Dispositius generals de comandament i protecció: Interruptor general automàtic (IGA) d'accionament manual. Interruptor diferencial (ID), Interruptors: Omnipolars, Magnetotèrmics, per a cada un dels circuits interiors.

Tubs, canals i safates: És el lloc per on passa el cablejat; poden ser de diferents mides i materials.

Cable o conductor: El conjunt format per un o diversos fils conductors units amb o sense recobriments protector.

Caixes de derivació: Caixes especials per a realitzar unions i connexions de conductors a l'interior de tubs protectors. Poden ser amb muntatge encastat o superficial.

Mecanismes: Són els elements finals de la instal·lació interior. Poden ser endolls, interruptors i commutats. Aniran encastats o muntats superficialment.

Característiques tècniques mínimes.

Línia general d'alimentació (LGA): Ha de ser no propagadora d'incendi i amb emissió de fums i opacitat reduïda. Cables unipolars aïllats.

Derivació individual (DI): Ha de ser no propagador d'incendi i amb emissió de fums i opacitat reduïda.

Emplaçament els comptadors: Fàcil i lliure accés. Ús exclusiu, incompatible amb altres serveis. Ha de disposar de ventilació i il·luminació suficient.

Caixa per a l'interruptor de control de potència: La intensitat de l'interruptor de control de potència serà en funció del tipus de subministrament i tarifa a aplicar, segons contractació.

Dispositius generals de comandament i protecció: Secció mínima dels conductors segons circuit.

Cable o conductor: Tensió assignada 0,6/1kV.

Control i acceptació

Conductors i mecanismes: Identificació, segons especificacions e projecte. Distintiu de qualitat AENOR.

Comptadors, equips i quadres: Homologació per part del MICT.

Accessoris i material elèctric: Marca AENOR homologada pel Ministeri de Foment.

La resta de components de la instal·lació s'hauran d'acceptar en obra conforme a la documentació de projecte, documentació del fabricant, la normativa, especificacions de projecte, i indicacions de la direcció facultativa durant l'execució de les obres.

Execució

Condicions prèvies

En general l'execució de la instal·lació interior es realitzarà de manera que s'aconsegueixin els objectius previstos en el projecte sense malmetre ni deteriorar la resta de l'edifici, evitant sorolls molestos, procurant les condicions necessàries per a la llarga durabilitat de la instal·lació així com les millors condicions pel seu manteniment i conservació. Abans de començar els treballs de muntatge, es farà un replanteig previ que ha de ser aprovat per la direcció facultativa. Tots els elements s'han d'inspeccionar abans de la seva col·locació. Han d'estar en perfecte estat i no haver rebut cops en el seu transport. La seva instal·lació no ha d'alterar les característiques dels elements.

Línia general d'alimentació (LGA) i Derivació individual (DI): Passarà per espais d'ús comunitari amb conductes aïllats per l'interior, amb tubs encastats, o muntatge superficial. La unió dels tubs serà roscada o embotida. Si la longitud és excessiva es disposaran els registres adequats. Es procedirà a la col·locació dels conductes elèctrics, fent servir passa fils guies impregnades amb substàncies que permetin el lliscament per l'interior. La canalització permetrà l'ampliació de la secció dels conductors fins al 100%. La secció dels cables serà com a mínim de 10mm² si són de coure o de 16 mm² si són d'alumini.

Emplaçament dels comptadors: Es construiran amb materials no inflamables, no hi travessaran cap conducció ni instal·lació que no siguin elèctriques. Ha de ser de fàcil i lliure accés. Tindrà un ús exclusiu, incompatible amb altres serveis. Ha de disposar de ventilació i il·luminació suficient. El pany serà normalitzat. Per a 16 comptadors es centralitzarà en un armari si n'hi ha més de 16 és centralitzen en un local. En tots els casos: Les portes han d'obrir cap enfora. L'interior s'ha d'enguixar i pintar de color blanc. Es col·locarà una bunera a l'interior connectada a la xarxa de sanejament.

Comptadors: S'han d'instal·lar a l'interior del local o a la façana, en lloc accessible fàcilment, a prop de l'entrada i a una alçada de col·locació dels comptadors serà 0,25m des del terra i com a màxim 1,80m alçada de lectura del comptador més alt. Segons el grau d'electrificació s'ha d'instal·lar la protecció contra contactes indirectes (interruptors diferencials) i PIA (Interruptors magnetotèrmics) necessaris. Han d'estar fixats sobre una paret, mai sobre un envà. Sobre les bases s'han de col·locar els fusibles de seguretat. Un cop instal·lat i connectat a la xarxa, no han de ser accessibles les parts que hagin d'estar en tensió. Les fases (o fase i neutre) i el conductor de protecció, si n'hi ha, han d'estar connectades als borns de la fase per pressió del cargol. Ha de quedar amb els costats aplomats i en el

mateix pla que el parament. La posició ha de ser la fixada a la documentació tècnica. Quan es col·loca muntat superficialment, l'element ha de quedar fixat sòlidament al suport. Quan es col·loca encastat, l'element ha de quedar fixat sòlidament a la caixa de mecanismes, que ha de complir les especificacions fixades per la direcció facultativa. Resistència de les connexions a la tracció: ≥ 3 kg. Toleràncies d'instal·lació: posició: ± 20 mm i aplomat: $\pm 2\%$.

Quadre interior de la unitat privativa: Anirà col·locat sobre una paret, mai sobre un envà. Tots els elements que es col·loquin al quadre compliran: La subjecció de cables ha d'estar feta mitjançant la pressió de visos. Tots els conductors han de quedar connectats als borns corresponents. Cap part accessible de l'element instal·lat no ha d'estar en tensió, fora dels punts de connexió. Quan es col·loca a pressió ha d'anar muntat sobre un perfil DIN simètric a l'interior d'una caixa o armari. En aquest cas, l'interruptor s'ha de subjectar pel mecanisme de fixació disposat per a tal fi. Quan es col·loca amb cargols, ha d'estar muntat sobre una placa base aïllant a l'interior d'una caixa també aïllant. En aquest cas l'interruptor s'ha de subjectar pels punts disposats amb aquesta finalitat pel fabricant. Els interruptors han de ser capaços de funcionar correctament en les condicions normals exigides en les normes. Els interruptors que admetin la regulació d'algun paràmetre han d'estar ajustats a les condicions del paràmetre exigides en la DT. Resistència a la tracció de les connexions: ≥ 3 kg. ICP: Ha d'estar muntat dins d'una caixa precintable. Ha d'estar localitzat el més a prop possible de l'entrada de la derivació individual. PIA: En el cas d'habitatsges ha de quedar muntat un interruptor magnetotèrmic per a cada circuit.

Tubs: Els canvis de direcció s'han de fer de manera adequada a cada material. Tubs rígids: es faran mitjançant corbes d'acoblament, escalfant-les lleugerament, sense que es produeixin canvis sensibles a la secció. Quan les unions són roscades, han d'estar fetes amb maniguets amb rosca. Quan les unions són endollades s'han de fer amb maniguets llisos. Toleràncies d'instal·lació: posició: ± 20 mm, alineació: $\pm 2\%$, ≤ 20 mm/total. Tubs flexibles: No pot tenir empalmaments entre els registres (caixes de derivació, pericons, etc.), ni entre aquests i les caixes de mecanismes. S'ha de comprovar la regularitat superficial i l'estat de la superfície sobre la que s'ha d'efectuar el tractament superficial. Toleràncies d'instal·lació: penetració dels tubs dins les caixes: ± 2 mm. Encastat: el tub s'ha de fixar al fons d'una regata oberta al parament, coberta amb guix. Recobriment de guix: ≥ 1 cm. Sobre sostremort: El tub ha de quedar fixat al sostre o recolzat en el cel ras. Muntat sobre paviment: El tub ha de quedar recolzat sobre el paviment base. Ha de quedar fixat al paviment base amb tocs de morter cada metre, com a mínim.

Canals i safates: El muntatge s'ha de fer amb peces de suport, amb un mínim d'un per tram, fixades al sostre o als paraments amb pern d'ancoratge. Les unions dels trams rectes, derivacions, cantonades, etc., de les canals s'han de fer amb peces d'unió fixades amb cargols o rebllons. Les unions han d'estar a 1/5 de la distància entre dos recolzaments. Han de tenir continuïtat elèctrica, connectant-les al conductor de terra cada 10 m, com a màxim. Els finals de canalitzacions i els laterals de les caixes de derivació han d'estar coberts sempre amb tapetes de final de tram i laterals de caixa, respectivament. Distància entre les fixacions: $\leq 2,5$ m. Toleràncies d'instal·lació: nivell o aplomat: $\leq 0,2\%$, 15 mm/total, desploms: $\leq 0,2\%$, 15 mm/total.

Cable o conductor: S'han considerat els tipus següents: Cables unipolars o multipolars (tipus mànega, sota coberta única) amb aïllament de polietilè reticulat (XLPE) i coberta de policlorur de vinil (PVC) de designació UNE RV. Cables unipolars o multipolars (tipus mànega, sota coberta única) amb aïllament de polietilè reticulat (XLPE) i coberta de material lliure d'halògens a base de poliolefina, de baixa emissió de gasos tòxics i corrosius, de designació UNE RZ1K (AS). S'han considerat els tipus de col·locació següents: Cables UNE RFV, RV, RZ1K per anar col·locats en tubs. Cables UNE RV, RZ1K per anar muntats superficialment. L'execució de la unitat d'obra inclou les operacions següents: estesa, col·locació i tibat del cable si es el cas, connexió a les caixes i mecanismes, en el seu cas. Els empalmaments i derivacions s'han de fer amb borns o regletes de connexió, prohibint-se expressament el fer-ho per simple recargolament o enrotllament dels fils. El recorregut ha de ser l'indicat a la DT. Els conductors han de quedar estesos de manera que les seves propietats no quedin danyades. Els conductors han d'estar protegits contra els danys mecànics que puguin venir després de la seva instal·lació. RV-K O RZ1-K: El conductor ha de penetrar dins les caixes de derivació i de mecanismes. El cable ha de portar una identificació mitjançant anelles o brides del circuit al qual pertany, a la sortida del quadre de protecció. No han d'haver-hi empalmaments entre les caixes de derivació, ni entre aquestes i els mecanismes. En tots els llocs on el cable sigui susceptible d'estar sotmès a danys, es protegirà mecànicament mitjançant tub o safata d'acer galvanitzat. Radi de curvatura mínim admissible durant l'estesa: Cables unipolars: radi mínim de quinze vegades el diàmetre del cable. Cables multiconductors: radi mínim de dotze vegades el diàmetre del cable. Penetració del conductor dins les caixes: ≥ 10 cm. Toleràncies d'instal·lació: Penetració del conductor dins les caixes: ± 10 mm. RV-K O RZ1-K superficial: la seva fixació al parament ha de quedar alineada paral·lelament al sostre o al paviment i la seva posició ha de ser la fixada al projecte. Distància horitzontal entre fixacions: ≤ 80 cm. Distància vertical entre fixacions: ≤ 150 cm.

Caixes de derivació: La caixa ha de quedar fixada sòlidament al parament per un mínim de quatre punts. La posició ha de ser la fixada a la documentació tècnica. Si la caixa és metàl·lica, ha de quedar connectada a la connexió de terra. Toleràncies d'instal·lació: posició: ± 20 mm, aplomat: $\pm 2\%$.

Mecanismes: La posició ha de ser la reflectida a la documentació tècnica o, en el seu defecte, la indicada per la direcció facultativa. Toleràncies d'instal·lació: Posició: ± 20 mm. Un cop instal·lat i connectat a la xarxa no han de ser accessibles les parts que hagin d'estar en tensió. Les fases (o fase i neutre) i el conductor de protecció, si n'hi ha, han d'estar connectats als borns de la base per pressió de cargols. Ha de quedar amb els costats aplomats i en el mateix pla que el parament. Quan es col·loca muntat superficialment, l'element ha de quedar fixat sòlidament al suport. Quan es col·loca encastat, l'element ha de quedar fixat sòlidament a la caixa de mecanismes, que ha de complir les especificacions fixades en el seu plec de condicions. Resistència de les connexions a la tracció: ≥ 3 kg. Toleràncies d'instal·lació: aplomat: $\pm 2\%$

Control i acceptació.

Connexions entre elements, distàncies entre suports, toleràncies i aplomat de la col·locació.

Distància mín. encreuaments amb altres instal·lacions.

Traçat i muntatge de línies repartidores: secció del cable i muntatge de safates i suports. Situació de punts i mecanismes. Traçat de rases i caixes en la instal·lació encastada. Subjecció de cables. Característiques i situació d'equips d'enllumenat i mecanismes (marca, model i potència). Muntatge de mecanismes (verificació de fixació i anivellament). Control de troncsals i de mecanismes de la xarxa de veu i dades. Quadres generals: Aspecte exterior, interior i dimensions. Característiques tècniques dels components del quadre: interruptors, automàtics, diferencials, relès, etc.) Fixació d'elements i connexions. Identificació i senyalització o etiquetat de circuits i les seves proteccions. Connexions de circuits exteriors a quadres.

Proves de funcionament: Comprovació de la resistència de la xarxa de terra; Comprovació d'automàtic; Encès de l'enllumenat; Circuit de força; Comprovació de la resta de circuits de la instal·lació enllestida.

Verificacions

Proves de funcionament de la instal·lació. Potència contractada, tensió a la instal·lació.

Verificar la situació dels quadres i del muntatge de la xarxa de veu i dades.

Amidament i abonament

ml conductors, tubs, canals, safates i dispositius generals de comandament i protecció. Per unitat: comptador, quadre, caixes de derivació, mecanismes.

1.3 Posta a terra

És la instal·lació de protecció, independent a la xarxa elèctrica, unida directament a terra, que té com a missió evacuar els corrents de defecte o de derivació que es produeixen per a eventual falta d'aïllament. A aquesta presa de terra es connectaran, quan n'hi hagi en projecte, les parts metàl·liques dels dipòsits de gasoil, instal·lacions de calefacció, d'aigua, de gas canalitzat, i antenes de ràdio i televisió.

Components

Punt de connexió a terra: És un electrode de materials inalterables com: coure, acer galvanitzat o sense galvanitzar amb protecció catòdica o de fosa de ferro.

Conductors de posta a terra: Seran de coure rígid nu, acer galvanitzat o un altre metall amb un alt punt de fusió.

Línies d'enllaç amb la terra: amb conductor nu soterrat al terreny.

Arquetes de connexió.

Línia principal de terra i les seves derivacions: el conductor anirà aïllat amb tubs de PVC rígid o flexible.

Placa o piqueta de connexió a terra.

Execució

Condicions prèvies

En general l'execució de la instal·lació interior es realitzarà de manera que s'aconsegueixin els objectius previstos en el projecte sense malmetre ni deteriorar la resta de l'edifici. Abans de començar els treballs de muntatge, es farà un replanteig previ que ha de ser aprovat per la direcció facultativa. S'ha de comprovar que les característiques del producte corresponen a les especificades al projecte. Els materials s'han d'inspeccionar abans de la seva col·locació. Un cop instal·lat, es procedirà a la retirada de l'obra de tots els materials sobrants (embalatges, retalls de cables, etc.)

Punt de connexió a terra. La platina ha de portar un dispositiu de fixació a la base. Un cop instal·lat i connectat a la xarxa no han de ser accessibles les parts que hagin d'estar en tensió. Ha de quedar amb els costats aplomats i en el mateix pla que el parament. La posició i quantitat han de ser les fixades per la direcció facultativa i han de constar a la documentació tècnica. Quan es col·loca muntat superficialment, l'element ha de quedar fixat sòlidament al suport. S'ha de connectar sobre els conductors de terra; situar en un lloc accessible; permetre mesurar la resistència de la presa de terra corresponent; assegurar la continuïtat elèctrica; ha d'estar situat a prop de la presa de terra. Les instal·lacions que ho necessitin han de disposar d'un nombre suficient de punts de posada a terra, convenientment distribuïts, que estiguin connectats al mateix electrode o conjunt d'electrodes. Resistència a la tracció de les connexions: ≥ 3 kg. Toleràncies d'execució:- posició: ± 20 mm, aplomat: $\pm 2\%$

Placa o piqueta de connexió a terra. Ha d'estar col·locat en posició vertical, enterrat dins del terreny. Ha de quedar: fàcilment localitzable per a la realització periòdica de proves d'inspecció i control; unides rígidament, assegurant un bon contacte elèctric amb els conductors dels circuits de terra mitjançant cargols, elements de compressió, soldadura d'alt punt de fusió, etc. El contacte amb el conductor del circuit de terra ha d'estar net, sense humitat i fet de tal forma que s'evitin els efectes electroquímics. Han d'estar clavades de tal forma que el punt superior quedi a 50 cm de profunditat. En el cas d'enterrar més d'una placa, la distància entre elles ha de ser com a mínim de 3 m. Ha de tenir incorporat un tub de plàstic de 22 mm de diàmetre, aproximadament, al costat del cable per a la humectació periòdica del pou de terra. Toleràncies d'execució: posició: ± 50 mm

Conductor de coure nu. Les connexions del conductor s'han de fer per soldadura sense la utilització d'àcids, o amb peces de connexió de material inoxidable, per pressió de cargol, aquest últim mètode sempre en llocs visitables. El cargol ha de portar un dispositiu per tal d'evitar que s'afluïxi. Les connexions entre metalls diferents no han de produir deteriorament per causes electroquímiques. El circuit de terra no serà interromput per a la col·locació de seccionadors, interruptors o fusibles. El pas del conductor pel paviment, murs o d'altres elements constructius s'ha de fer dins d'un tub rígid d'acer galvanitzat. El conductor no ha d'estar en contacte amb elements combustibles. Col·locat superficialment: El conductor ha de quedar fixat mitjançant grapes al parament o sostre, o bé mitjançant brides en el cas de canals i safates. Distància entre fixacions: ≤ 75 cm. En malla de connexió a terra: El conductor ha de quedar instal·lat al fons de rases rebertes posteriorment amb terra garbellada i compactada. El radi de curvatura mínim admès ha de ser 10 vegades el diàmetre exterior del cable en mm.

Control i acceptació

Tot el que fa referència a la seva execució en especial comprovació de la resistència de la xarxa de terra.

Amidament i abonament

ut punt de connexió a terra, arquetes de connexió, placa o piqueta de connexió a terra.

ml conductors de posta a terra, línies d'enllaç amb la terra, Línia principal de terra

_____, ____ de _____ del 20____

Arquitecte col·legiat:

Signatura

IV. EA ESTAT AMIDAMENTS

EA. ESTAT AMIDAMENTS

AMIDAMENTS

Obra 01 PRESSUPOST 0
 Capítol 01 ENDERROCS I DESMUNTATGES

NUM.	CODI	UA	DESCRIPCIÓ
1	P214S-73G4	m	Enderroc de reixat metàl·lic de 2 a 4 m d'alçària, com a màxim, i enderroc de daus de formigó, a mà i amb compressor i càrrega manual i mecànica de runa sobre camió o contenidor Criteri d'amidament: m de llargària amidada segons les especificacions de la DT.

Num.	Text	Tipus	[C]	[D]	[E]	[F]	TOTAL	Fórmula
1	Tanca metàl·lica a desmuntar interior pati							
2			1,000	40,00			40,000	C#*D#*E#*F#
TOTAL AMIDAMENT							40,000	

NUM.	CODI	UA	DESCRIPCIÓ
2	P21R0-B092H8	u	Tala controlada mitjançant directa, d'arbre de 6 a 10 m d'alçària de port mitjà, arrencant la soca, aplec de la brossa generada, càrrega sobre camió grua amb pinça i transport a planta de compostatge (no més lluny de 20 km)

Num.	Text	Tipus	[C]	[D]	[E]	[F]	TOTAL	Fórmula
1	Abres a treure		3,000				3,000	C#*D#*E#*F#
TOTAL AMIDAMENT							3,000	

NUM.	CODI	UA	DESCRIPCIÓ
3	P21Q2-8GXO	u	Retirada de banc de pedra o formigó de fins a 3 m de llargària, enderroc de daus de formigó, i càrrega manual i mecànica de l'equipament i la runa sobre camió o contenidor, per tornar-lo a reuicar posteriorment. Criteri d'amidament: Unitat de quantitat realment desmuntada, inclòs l'enderroc dels suports i bancades si és el cas, amidat segons les especificacions de la DT. m de llargària entre els extrems dels elements realments desmuntats.

Num.	Text	Tipus	[C]	[D]	[E]	[F]	TOTAL	Fórmula
1	3		3,000				3,000	C#*D#*E#*F#
TOTAL AMIDAMENT							3,000	

NUM.	CODI	UA	DESCRIPCIÓ
4	P214W-FEME	m	Tall en paviment de formigó de 10 cm de fondària com a mínim amb màquina tallajunts amb disc de diamant per a paviment, per a delimitar la zona a demolir

Num.	Text	Tipus	[C]	[D]	[E]	[F]	TOTAL	Fórmula
1	Talls paviment existent per connexions instal·lacions							
2	Xarxa sanejament		2,000	10,00			20,000	C#*D#*E#*F#
3	Xarxa telecomunicacions		2,000	6,00			12,000	C#*D#*E#*F#
4	Xarxa electricitat		2,000	11,00			22,000	C#*D#*E#*F#
5			1,000	5,00			5,000	C#*D#*E#*F#
6	Talls paviment per fer daus sabates tanca		11,000	1,60			17,600	C#*D#*E#*F#
TOTAL AMIDAMENT							76,600	

NUM.	CODI	UA	DESCRIPCIÓ
5	P2146-DJ3W	m2	Demolició de paviment de formigó de fins a 20 cm de gruix, d'amplària fins a 0,6 m, amb compressor i càrrega sobre camió amb mitjans mecànics Criteri d'amidament: m de llargària realment enderrocada, segons les especificacions de la DT. m2 de paviment realment enderrocada, segons les especificacions de la DT.

Num.	Text	Tipus	[C]	[D]	[E]	[F]	TOTAL	Fórmula
1			1,000				1,000	C#*D#*E#*F#

AMIDAMENTS

TOTAL AMIDAMENT 1,000

6 P2146-DJ3E m2 Demolició de paviment de mescla bituminosa de fins a 20 cm de gruix, d'amplària fins a 0,6 m, amb compressor i càrrega sobre camió amb mitjans mecànics
 Criteri d'amidament: m de llargària realment enderrocada, segons les especificacions de la DT.
 m2 de paviment realment enderrocats, segons les especificacions de la DT.

Num.	Text	Tipus	[C]	[D]	[E]	[F]	TOTAL	Fórmula
1	Zones enderroc zones paviments exteriors existents							
2	connexions instal·lacions:							C#*D##*E##*F#
3	Xarxa sanejament		1,000	10,00	0,50		5,000	C#*D##*E##*F#
4	Xarxa telecomunicacions		1,000	6,00	0,50		3,000	C#*D##*E##*F#
5	Xarxa electricitat		1,000	11,00	0,50		5,500	C#*D##*E##*F#
6			1,000	2,00			2,000	C#*D##*E##*F#
7	paviment per fer daus sabates tanca		11,000	0,40	0,40		1,760	C#*D##*E##*F#

TOTAL AMIDAMENT 17,260

7 P2149-DJ66 m Demolició de vorada amb rigola de formigó col·locada sobre formigó amb compressor i càrrega amb mitjans mecànics sobre camió o contenidor
 Criteri d'amidament: m de llargària realment enderrocada, segons les especificacions de la DT.
 Unitat realment enderrocada, segons les especificacions de la DT.

Num.	Text	Tipus	[C]	[D]	[E]	[F]	TOTAL	Fórmula
1			1,000				1,000	C#*D##*E##*F#

TOTAL AMIDAMENT 1,000

8 PY03-B0628P u Realització de forat a arqueta existent per a pas d'instal·lacions, amb equips mecànics, inclou càrrega manual de runa sobre contenidor i transport de residus a instal·lació autoritzada de gestió de residus

Num.	Text	Tipus	[C]	[D]	[E]	[F]	TOTAL	Fórmula
1	arquetes existents on farem connexions							
2			4,000				4,000	C#*D##*E##*F#

TOTAL AMIDAMENT 4,000

Obra 01 PRESSUPOST 0
 Capítol 02 MOVIMENT DE TERRES

NUM.	CODI	UA	DESCRIPCIÓ
1	F2220A13	m3	Excavació de rasa per a localitzar serveis, en terreny no classificat, amb mitjans manuals i càrrega amb les terres deixades a la vora (s'inclou la presència del topògraf per realitzar l'amidament de tot el volum excavat) Criteri d'amidament: m3 de volum excavat segons les especificacions de la DT, amidat com a diferència entre els perfils transversals del terreny aixecats abans de començar les obres i els perfils teòrics assenyalats als plànols, amb les modificacions aprovades per la DF. No s'ha d'abonar l'excés d'excavació que s'hagi produït sense l'autorització de la DF, ni la càrrega i el transport del material ni els treballs que calguin per a reomplir-lo. Inclou la càrrega, allisada de talussos, esgotaments per pluja o inundació i quantes operacions faci falta per a una correcta execució de les obres. També estan inclosos en el preu el manteniment dels camins de comunicació entre el desmunt i les zones on han d'anar les terres, la seva creació, i la seva eliminació, si s'escau. Tan sols s'han d'abonar els esllavissaments no provocats, sempre que s'hagin observat totes les prescripcions relatives a excavacions, entibacions i voladures.

AMIDAMENTS

Num.	Text	Tipus	[C]	[D]	[E]	[F]	TOTAL	Fórmula
1	A JUSTIFICAR		1,000	2,00			2,000	C##D##E##F#
TOTAL AMIDAMENT							2,000	

2 F221B0C472 m3 Excavació per a caixa de paviment en terreny compacte (SPT 20-50), realitzada amb pala excavadora i càrrega directa sobre camió

Num.	Text	Tipus	[C]	[D]	[E]	[F]	TOTAL	Fórmula
1	Espai ubicació modul		1,000	17,00	11,50	0,15	29,330	C##D##E##F#
2	(20% de sobreexcavació)		4,500				4,500	C##D##E##F#
TOTAL AMIDAMENT							33,830	

3 P2212-55U5 m3 Excavació de fonaments sense rampa d'accés, fins a 4 m de fondària i fins a 2 m d'amplària, en terreny compacte, amb mitjans mecànics, i càrrega sobre camió
 Criteri d'amidament: m3 de volum excavat segons les especificacions de la DT, amidat com a diferència entre els perfils transversals del terreny aixecats abans de començar les obres i els perfils teòrics assenyalats als plànols, amb les modificacions aprovades per la DF.
 No s'ha d'abonar l'excés d'excavació que s'hagi produït sense l'autorització de la DF, ni la càrrega i el transport del material ni els treballs que calguin per a reomplir-lo.
 Inclou la càrrega, allisada de talussos, esgotaments per pluja o inundació i quantes operacions faci falta per a una correcta execució de les obres.
 També estan inclosos en el preu el manteniment dels camins de comunicació entre el desmunt i les zones on han d'anar les terres, la seva creació, i la seva eliminació, si s'escau.
 Tan sols s'han d'abonar els esllavissaments no provocats, sempre que s'hagin observat totes les prescripcions relatives a excavacions, entibacions i voladures.
 No s'inclou dins d'aquest criteri el tall previ de les excavacions amb explosiu.

Num.	Text	Tipus	[C]	[D]	[E]	[F]	TOTAL	Fórmula
1	Excavació fonaments							
2	Estructura mòduls							
3	Sabates aïllades		15,000	0,80	0,80	2,00	19,200	C##D##E##F#
4	Sabates corregudes		2,000	16,70	0,60	2,00	40,080	C##D##E##F#
5			1,000	10,30	0,60	2,00	12,360	C##D##E##F#
6			1,000	6,70	0,80	2,00	10,720	C##D##E##F#
7			1,000	3,60	0,60	2,00	4,320	C##D##E##F#
8	(20% de sobreexcavació)		17,500				17,500	C##D##E##F#
TOTAL AMIDAMENT							104,180	

4 P221K-B0TG42 m3 Excavació de cala en terreny no classificat, amb mitjans manuals i amb les terres deixades a la vora i posterior càrrega a camió amb mitjans mecànics
 Criteri d'amidament: m3 de volum excavat segons les especificacions de la DT, amidat com a diferència entre els perfils transversals del terreny aixecats abans de començar les obres i els perfils teòrics assenyalats als plànols, amb les modificacions aprovades per la DF.
 No s'ha d'abonar l'excés d'excavació que s'hagi produït sense l'autorització de la DF, ni la càrrega i el transport del material ni els treballs que calguin per a reomplir-lo.
 Inclou la càrrega, allisada de talussos, esgotaments per pluja o inundació i quantes operacions faci falta per a una correcta execució de les obres.
 També estan inclosos en el preu el manteniment dels camins de comunicació entre el desmunt i les zones on han d'anar les terres, la seva creació, i la seva eliminació, si s'escau.
 Tan sols s'han d'abonar els esllavissaments no provocats, sempre que s'hagin observat totes les prescripcions relatives a excavacions, entibacions i voladures.

Num.	Text	Tipus	[C]	[D]	[E]	[F]	TOTAL	Fórmula
1	Excavació daus sabates nova tanca							
2	al paviment		11,000	0,40	0,40	0,30	0,530	C##D##E##F#
3	al pati		21,000	0,40	0,40	0,30	1,010	C##D##E##F#
4	(25% de sobreexcavació)		0,400				0,400	C##D##E##F#

AMIDAMENTS

TOTAL AMIDAMENT 1,940

5 F2226123A m3 Excavació de rasa de fins a 1 m d'amplària i fins a 2 m de fondària, en terreny roca, amb martell trencador i retroexcavadora mitjana i càrrega mecànica del material excavat

Num.	Text	Tipus	[C]	[D]	[E]	[F]	TOTAL	Fórmula
1	Rases previstes instal·lacions							
2	connexions instal·lacions:							
3	Xarxa sanejament		1,000	10,00	0,50	0,80	4,000	C#*D##*E##*F#
4			1,000	18,00	0,60	1,00	10,800	C#*D##*E##*F#
5	Xarxa telecomunicacions		1,000	6,00	0,50	0,60	1,800	C#*D##*E##*F#
6	Xarxa electricitat		1,000	11,00	0,50	0,60	3,300	C#*D##*E##*F#
7	(20% de sobreexcavació)		4,000				4,000	C#*D##*E##*F#

TOTAL AMIDAMENT 23,900

6 F2285P0F m3 Rebliment i piconatge de rasa d'amplària fins a 0,6 m, amb el 50% de sorra i el 50% de terra de la pròpia excavació, en tongades de gruix de fins a 25 cm, utilitzant picó vibrant, amb compactació del 95% PM

Num.	Text	Tipus	[C]	[D]	[E]	[F]	TOTAL	Fórmula
1	Rases previstes instal·lacions							
2	connexions instal·lacions:							C#*D##*E##*F#
3	Xarxa sanejament		1,000	10,00	0,50	0,80	4,000	C#*D##*E##*F#
4			1,000	18,00	0,60	0,80	8,640	C#*D##*E##*F#
5	Xarxa telecomunicacions		1,000	6,00	0,50	0,50	1,500	C#*D##*E##*F#
6	Xarxa electricitat		1,000	11,00	0,50	0,50	2,750	C#*D##*E##*F#
7	(25% de sobreexcavació)		5,000				5,000	C#*D##*E##*F#

TOTAL AMIDAMENT 21,890

7 P241-FIPH m3 Transport de terres no contaminades per a reutilitzar dins de l'obra, amb camió de 12 t i temps d'espera per a la càrrega amb mitjans mecànics, amb un recorregut de fins a 2 km
 Criteri d'amidament: m3 de volum amidat amb el criteri de la partida d'obra d'excavació que li correspongui, incrementat amb el coeficient d'esponjament indicat en el plec de condicions tècniques, o qualsevol altre acceptat prèviament i expressament per la DF.
 La unitat d'obra no inclou les despeses d'abocament ni de manteniment de l'abocador.
 Es considera un increment per esponjament, respecte al volum teòric excavat, amb els criteris següents:
 Excavacions en terreny fluix: 15%
 Excavacions en terreny compacte: 20%
 Excavacions en terreny de trànsit: 25%
 Excavacions en roca: 25%

Num.	Text	Tipus	[C]	[D]	[E]	[F]	TOTAL	Fórmula
1	Terres aprofitades per reomplerts a l'obra		1,000	123,00			123,000	C#*D##*E##*F#

TOTAL AMIDAMENT 123,000

Obra 01 PRESSUPOST 0
 Capítol 03 GESTIO DE RESIDUS

NUM.	CODI	UA	DESCRIPCIÓ
1	F2R350D7	m3	Transport de terres a instal·lació autoritzada de gestió de residus, amb camió de 24 t i temps d'espera per a la càrrega amb mitjans mecànics, amb un recorregut de més de 5 i fins a 10 km

Num.	Text	Tipus	[C]	[D]	[E]	[F]	TOTAL	Fórmula
1	Terres excavades plataforma replanteig							

AMIDAMENTS

2		1,500	35,00			52,500	C#*D##*E##*F#
3	Terres excavades fonaments						C#*D##*E##*F#
4		1,500	153,00			229,500	C#*D##*E##*F#
5	Terres excavades rases instal·lacions						
6		1,500	24,00			36,000	C#*D##*E##*F#
7	Altres						C#*D##*E##*F#
8		1,000	8,00			8,000	C#*D##*E##*F#
9	A deduir terres aprofitades	-1,000	200,00			-200,000	C#*D##*E##*F#

TOTAL AMIDAMENT 126,000

2 P2RA-EU3W m3 Disposició controlada en dipòsit autoritzat inclòs el cànon sobre la deposició controlada dels residus de la construcció, segons la LLEI 8/2008, de residus de terra inerts amb una densitat 1,6 t/m3, procedents d'excavació, amb codi 17 05 04 segons la Llista Europea de Residus

Num.	Text	Tipus	[C]	[D]	[E]	[F]	TOTAL	Fórmula
1	Terres transportades abocador	S						SUMSUBTOT AL(G1:G0)
2			1,000	126,00			126,000	C#*D##*E##*F#

TOTAL AMIDAMENT 126,000

3 F2R542A7 m3 Transport de residus a instal·lació autoritzada de gestió de residus, amb camió de 20 t i temps d'espera per a la càrrega a màquina, amb un recorregut de més de 5 i fins a 10 km

Num.	Text	Tipus	[C]	[D]	[E]	[F]	TOTAL	Fórmula
1	Paviment		1,700	17,50		0,20	5,950	C#*D##*E##*F#
2	Altres		1,000	5,00			5,000	C#*D##*E##*F#

TOTAL AMIDAMENT 10,950

4 P2R5-DT40 m3 Transport de residus inerts o no especials a instal·lació autoritzada de gestió de residus, amb contenidor de 5 m3 de capacitat

Num.	Text	Tipus	[C]	[D]	[E]	[F]	TOTAL	Fórmula
1	Residus transportats							
2	execució obra nova		1,700	7,10			12,070	C#*D##*E##*F#

TOTAL AMIDAMENT 12,070

5 P2RA-EU34 m3 Disposició controlada en dipòsit autoritzat inclòs el cànon sobre la deposició controlada dels residus de la construcció, segons la LLEI 8/2008, de residus barrejats no perillosos amb una densitat 0,17 t/m3, procedents de construcció o demolició, amb codi 17 09 04 segons la Llista Europea de Residus

Num.	Text	Tipus	[C]	[D]	[E]	[F]	TOTAL	Fórmula
1	Residus durant l'execució de l'obra							
2	Enderroc		1,000	11,00			11,000	C#*D##*E##*F#
3	execució obra nova		1,000	12,07			12,070	C#*D##*E##*F#

TOTAL AMIDAMENT 23,070

Obra 01 PRESSUPOST 0
Capítol 04 FONAMENTS I ESTRUCTURA

NUM.	CODI	UA	DESCRIPCIÓ
1	E31DD100	m2	Encofrat amb tauler de fusta per a rases i pous de fonaments

AMIDAMENTS

Num.	Text	Tipus	[C]	[D]	[E]	[F]	TOTAL	Fórmula
1	Previsió encofrat							
2			10,000				10,000	C#*D##*E##*F#
TOTAL AMIDAMENT							10,000	

2 E31521H4A m3 Formigó per a rases i pous de fonaments, HM-20/B/20/I, de consistència tova i grandària màxima del granulat 20 mm, abocat amb bomba

Num.	Text	Tipus	[C]	[D]	[E]	[F]	TOTAL	Fórmula
1	Fonaments							
2	Estructura mòduls							
3	Sabates aïllades		15,000	0,80	0,80	1,50	14,400	C#*D##*E##*F#
4	Sabates corregudes		2,000	16,70	0,60	1,50	30,060	C#*D##*E##*F#
5			1,000	10,30	0,60	1,50	9,270	C#*D##*E##*F#
6			1,000	6,70	0,80	1,50	8,040	C#*D##*E##*F#
7			1,000	3,60	0,60	1,50	3,240	C#*D##*E##*F#
8	(25% de mermes)		16,250				16,250	C#*D##*E##*F#
TOTAL AMIDAMENT							81,260	

3 E31524H4A m3 Formigó per a rases i pous de fonaments, HA-25/B/20/IIa, de consistència tova i grandària màxima del granulat 20 mm, abocat amb bomba

Num.	Text	Tipus	[C]	[D]	[E]	[F]	TOTAL	Fórmula
1	Fonaments							
2	Estructura mòduls							
3	Sabates aïllades		15,000	0,80	0,80	0,40	3,840	C#*D##*E##*F#
4	Sabates corregudes		2,000	16,70	0,60	0,40	8,020	C#*D##*E##*F#
5			1,000	10,30	0,60	0,40	2,470	C#*D##*E##*F#
6			1,000	6,70	0,80	0,40	2,140	C#*D##*E##*F#
7			1,000	3,60	0,60	0,40	0,860	C#*D##*E##*F#
8	(25% de mermes)		4,330				4,330	C#*D##*E##*F#
TOTAL AMIDAMENT							21,660	

4 E4B1Z13000 kg Armadura per a fonaments AP500 S d'acer en barres corrugades B500S de límit elàstic >= 500 N/mm2

Num.	Text	Tipus	[C]	[D]	[E]	[F]	TOTAL	Fórmula
1	Fonaments							
2	(60kg/m3)		1,000	17,50		60,00	1.050,000	C#*D##*E##*F#
4	(mermes)		150,000				150,000	C#*D##*E##*F#
TOTAL AMIDAMENT							1.200,000	

5 E618B0WGKA m3 Pilarot, amb peça especial de bloc de morter de ciment foradat llis encadellat de 450x450x200 mm, amb acabat de gris, categoria I, segons la norma UNE-EN 771-3, col·locat amb morter mixt de ciment portland amb filler calcari i sorra de pedra granítica 1:2:10

Num.	Text	Tipus	[C]	[D]	[E]	[F]	TOTAL	Fórmula
1	Pilarots							
2			15,000	0,45	0,45	0,80	2,430	C#*D##*E##*F#
TOTAL AMIDAMENT							2,430	

6 P4E5-B0DJMS m2 Paret estructural de dues cares vistes, de 20 cm de gruix, de bloc foradat de morter de ciment R-6, llis, de 500x200x200 mm, amb components hidrofugants, de cara vista, gris, categoria I segons norma UNE-EN 771-3, col·locat amb ciment portland amb filler calcari CEM II/B-L 32,5 R segons UNE-EN 197-1, en sacs i amb una

AMIDAMENTS

resistència a compressió de la paret de 3 N/mm2. L'ultima filada de la paret, es realitzarà amb peça especial en U per repartir millor les cargues dels mòduls.

Num.	Text	Tipus	[C]	[D]	[E]	[F]	TOTAL	Fórmula
1	Murets perimetrals							
2	Sabates corregudes		2,000	16,23		0,80	25,970	C#*D#*E#*F#
3			2,000	10,40		0,80	16,640	C#*D#*E#*F#
TOTAL AMIDAMENT							42,610	

7 E4EZ3000 kg Acer en barres corrugades elaborat a l'obra B 500 S de límit elàstic >= 500 N/mm2 per a l'armadura de parets de blocs de morter de ciment

Num.	Text	Tipus	[C]	[D]	[E]	[F]	TOTAL	Fórmula
1	Pilarots							
2			1,000	2,50	7,00		17,500	C#*D#*E#*F#
3	Murets perimetrals							C#*D#*E#*F#
4			1,000	43,00	7,00		301,000	C#*D#*E#*F#
5	mermes		50,000				50,000	C#*D#*E#*F#
TOTAL AMIDAMENT							368,500	

8 E4EZ72C4 m3 Formigó per a fàbrica de blocs de morter de ciment, HA-25/P/10/l, de consistència plàstica i grandària màxima del granulat 10 mm, col.locat manualment

Num.	Text	Tipus	[C]	[D]	[E]	[F]	TOTAL	Fórmula
1	Pilarots							
2			1,000	2,50	0,95		2,380	C#*D#*E#*F#
3	Murets perimetrals							C#*D#*E#*F#
4			1,000	43,00	0,16		6,880	C#*D#*E#*F#
TOTAL AMIDAMENT							9,260	

Obra 01 PRESSUPOST 0
 Capítol 06 PAVIMENTACIÓ

NUM.	CODI	UA	DESCRIPCIÓ
1	P93J-61SS	m2	Reparació de solera de formigó amb reposició de la subbase de grava de 15 cm de gruix i grandària màxima de 50 a 70 mm amb estesa i piconatge del material, solera de formigó HM-20 / P / 20 / l de 10 cm de gruix

Num.	Text	Tipus	[C]	[D]	[E]	[F]	TOTAL	Fórmula
1	Repàs paviment existent		1,000				1,000	C#*D#*E#*F#
TOTAL AMIDAMENT							1,000	

2 E9GZA524 m Formació de junt de paviment de formigó de 6 a 8 mm d'amplària i de 2 cm de fondària, amb mitjans mecànics

Num.	Text	Tipus	[C]	[D]	[E]	[F]	TOTAL	Fórmula
1	Talls necessaris							
2			10,000				10,000	C#*D#*E#*F#
TOTAL AMIDAMENT							10,000	

3 P936-E3FT m3 Base de sauló, amb estesa i piconatge del material al 98 % del PM
 Criteri d'amidament: m3 de volum amidat segons les especificacions de la DT.
 L'abonament dels treballs de preparació de la superfície d'assentament correspon a la unitat d'obra de la capa subjacent.
 No són d'abonament els escreixos laterals ni els necessaris per a compensar la minva de gruixos de capes
 EUR

AMIDAMENTS

subjacents.

Num.	Text	Tipus	[C]	[D]	[E]	[F]	TOTAL	Fórmula
1	Col·locació de sauló al pati que quedarà després de les obres							
2			1,000	200,00		0,25	50,000	C#*D##*E##*F#
TOTAL AMIDAMENT							50,000	

4 P976-U594 m Rigola de 30 cm d'amplària de peça doble capa de formigó color blanc, de 30x30x8 cm, per a rigoles, col·locades amb morter sobre base de formigó d'ús no estructural i rejuntades amb beurada de ciment
Criteri d'amidament: m de llargària amidada segons les especificacions de la DT.

Num.	Text	Tipus	[C]	[D]	[E]	[F]	TOTAL	Fórmula
1			1,000				1,000	C#*D##*E##*F#
TOTAL AMIDAMENT							1,000	

5 P966-H97R m Vorada recta d'acer corten, de 10 mm de gruix i 200 mm d'alçària, inclosos els elements metàl·lics d'ancoratge soldats a la xapa, col·locada sobre base de formigó d'ús no estructural HNE-15/P/40 de resistència a compressió 15 N/mm², consistència plàstica i grandària màxima del granulat 40 mm
Criteri d'amidament: m de llargària amidada segons les especificacions de la DT.

Num.	Text	Tipus	[C]	[D]	[E]	[F]	TOTAL	Fórmula
1			1,000				1,000	C#*D##*E##*F#
TOTAL AMIDAMENT							1,000	

6 P9HA-607V m² Reposició de paviment de mescla bituminosa contínua en calent tipus AC 22 surf B 35/50 D de temperatura baixa, amb betum asfàltic de penetració, de granulometria densa per a capa de trànsit i granulat granític, de 10 cm de gruix, estesa i compactada manualment
Criteri d'amidament: m² de superfície amidada segons les especificacions de la DT.

Num.	Text	Tipus	[C]	[D]	[E]	[F]	TOTAL	Fórmula
1	Reposició paviments existents							
2	connexions instal·lacions:							
3	Xarxa sanejament		1,000	10,00	0,50		5,000	C#*D##*E##*F#
4	Xarxa telecomunicacions		1,000	6,00	0,50		3,000	C#*D##*E##*F#
5	Xarxa electricitat		1,000	11,00	0,50		5,500	C#*D##*E##*F#
6			1,000	2,00			2,000	C#*D##*E##*F#
7	paviment per fer daus sabates tanca		11,000	0,40	0,40		1,760	C#*D##*E##*F#
8	altres		2,000				2,000	C#*D##*E##*F#
TOTAL AMIDAMENT							19,260	

Obra 01 PRESSUPOST 0
Capítol 07 SERRALLERIA

NUM.	CODI	UA	DESCRIPCIÓ
1	EB121B0JAMA	m	Barana d'acer galvanitzat (no menor a 55 µm), amb passamà i travesser inferior, muntants cada 175 cm màxim i brèndoles cada 10 cm, de 120 cm d'alçària, fixada mecànicament a l'obra amb tac d'acer, volandera i femella. Muntat en taller amb tractament anticorrosiu i imprimació a base de resina polivinil-butiral. Segons dibuix dels plànols d'arquitectura.

Num.	Text	Tipus	[C]	[D]	[E]	[F]	TOTAL	Fórmula
1	Baranes rampa							
2			1,000	9,90			9,900	C#*D##*E##*F#

AMIDAMENTS

3		1,000	16,51	16,510	C#*D##*E##*F#
4		1,000	1,50	1,500	C#*D##*E##*F#

TOTAL AMIDAMENT 27,910

- 2 PB1D-52WL m Passamà de planxa d'acer galvanitzat d'1,4 mm de gruix i 30 cm de desenvolupament, col·locat cargolat
Criteri d'amidament: m de llargària amidada segons les especificacions de la DT.

Num.	Text	Tipus	[C]	[D]	[E]	[F]	TOTAL	Fórmula
1	Passamà intermig baranes rampa							
2	Doble altura							C#*D##*E##*F#
3			2,000	9,90			19,800	C#*D##*E##*F#
4			2,000	14,00			28,000	C#*D##*E##*F#

TOTAL AMIDAMENT 47,800

- 3 PAB1-B061RE u Porta de perfils d'acer laminat per a ventilació, col·locada en parets existents, amb lamel·les horitzontals fixes una fulla batent, de perfils laminats d'acer L 50+5 mm i bastiment de perfils laminats d'acer, amb pany de cop i clau, per a un buit d'obra de 100x90 cm, pintat de la porta amb 1 capa d'imprimació fosfatant i 2 d'acabat amb esmalt sintètic, no inclou formació de forat, llinda i pintat parament

Num.	Text	Tipus	[C]	[D]	[E]	[F]	TOTAL	Fórmula
1	Reixes ventilacions camara sanitaria							
2			7,000				7,000	C#*D##*E##*F#

TOTAL AMIDAMENT 7,000

- 4 P6A3-B0FABS m Reixat d'acer d'1,5 m d'alçària format per panells de 2 x 1,5 m d'entramat de platina/rodó de 60x130 mm format per platines verticals de 25x2,5 mm² i rodons horitzontals, fixats mecànicament a suports verticals de platina d'acer de 80x8, situats cada 2,15 m als extrems de cada panell, amb acabat galvanitzat, col·locat sobre daus de formigó
Criteri d'amidament: m de llargària amidada segons les especificacions de la DT.

Num.	Text	Tipus	[C]	[D]	[E]	[F]	TOTAL	Fórmula
1	Nova tanca interior pati							
2			1,000	15,68			15,680	C#*D##*E##*F#
3			1,000	37,20			37,200	C#*D##*E##*F#
4			1,000	3,47			3,470	C#*D##*E##*F#
5	a deduit zona portes							
6			-1,000	1,20			-1,200	C#*D##*E##*F#
7			-1,000	1,60			-1,600	C#*D##*E##*F#
8			-2,000	2,65			-5,300	C#*D##*E##*F#

TOTAL AMIDAMENT 48,250

- 5 P6A2-B04IHE u Porta d'una fulla batent de 1,2x1,5 m de llum de pas d'acergalvanitzat en calent, amb bastidor de tub de 40x40x2 mm i malla religa de 60x130 mm de pas i 25x2,5 mm de gruix, muntants de tub de 60x60x2 mm, pern regulables, pany de cop i clau i pom, acabat galvanitzat, col·locada sobre daus de formigó
Criteri d'amidament: Unitat mesurada segons les especificacions de la DT.

Num.	Text	Tipus	[C]	[D]	[E]	[F]	TOTAL	Fórmula
1	Porta tanca							
2			2,000				2,000	C#*D##*E##*F#

TOTAL AMIDAMENT 2,000

- 6 P6A2-B04IJD u Porta de una fulla batent de 2,65x1,5 m de llum de pas d'acergalvanitzat en calent, amb bastidor de tub de 40x40x2 mm i malla religa de 60x130 mm de pas i 25x2,5 mm de gruix, muntants de tub de 80x80x2 mm, passador amb topall antiobertura, pern regulables, pany de cop i clau i pom, acabat galvanitzat, col·locada amb dau de formigó
Criteri d'amidament: Unitat mesurada segons les especificacions de la DT.

AMIDAMENTS

Num.	Text	Tipus	[C]	[D]	[E]	[F]	TOTAL	Fórmula
1	Porta tanca							
2			2,000				2,000	C#*D##*E##*F#
TOTAL AMIDAMENT							2,000	

Obra 01 PRESSUPOST 0
 Capítol 08 PINTURES

NUM.	CODI	UA	DESCRIPCIÓ
1	P895-4VAU	m2	Pintat de barana i reixa d'acer galvanitzat de barrots separats 10 cm, amb esmalt sintètic, amb una capa d'imprimació fosfatant i dues d'acabat

Num.	Text	Tipus	[C]	[D]	[E]	[F]	TOTAL	Fórmula
1	Reixes ventilacions camara sanitaria							
2	(inclòs a la partida de la porta)		2,000	7,00		1,00	14,000	C#*D##*E##*F#
3	Baranes rampa							
4			2,000	9,90		1,20	23,760	C#*D##*E##*F#
5			2,000	16,51		1,20	39,620	C#*D##*E##*F#
6			2,000	1,50		1,20	3,600	C#*D##*E##*F#
TOTAL AMIDAMENT							80,980	

2 P89P-45G0 m Pintat de tub d'acer, a l'esmalt sintètic, amb dues capes d'imprimació antioxidant i 2 capes d'acabat, 2 a 4'' de diàmetre, com a màxim

Num.	Text	Tipus	[C]	[D]	[E]	[F]	TOTAL	Fórmula
1	Passamà intermig baranes rampa							
2	Doble altura							C#*D##*E##*F#
3			2,000	9,90			19,800	C#*D##*E##*F#
4			2,000	14,00			28,000	C#*D##*E##*F#
TOTAL AMIDAMENT							47,800	

Obra 01 PRESSUPOST 0
 Capítol 09 INSTAL·LACIONS
 NIVELL 3 01 FONTANERIA

NUM.	CODI	UA	DESCRIPCIÓ
1	IFA010	U	Connexió a instal·lació d'aigua existent, formada per tub de polietilè PE 100, de 40 mm de diàmetre exterior, PN=10 atm i 2,4 mm de gruix, clau de tall d'esfera. Inclús , accessoris i peces especials. Criteri de valoració econòmica: El preu no inclou l'excavació ni el rebler principal. Inclou: Replanteig del recorregut de la connexió de servei, coordinat amb la resta d'instal·lacions o elements que puguin tenir interferències. Trencament del paviment amb compressor. Eliminació de les terres soltes del fons de l'excavació. Abocat i compactació del formigó en formació de solera. Col·locació de l'arqueta prefabricada. Abocat de la sorra en el fons de la rasa. Col·locació de la canonada. Muntatge de la clau de tall. Col·locació de la tapa. Execució del rebler envoltant. Acoblament de la connexió de servei amb la xarxa general del municipi. Reposició del ferm. Realització de proves de servei. Criteri d'amidament de projecte: Nombre d'unitats previstes, segons documentació gràfica de Projecte. Criteri de mesura d'obra: Es mesurarà el nombre d'unitats realment executades segons especificacions de Projecte.

Num.	Text	Tipus	[C]	[D]	[E]	[F]	TOTAL	Fórmula
1			1,000				1,000	C#*D##*E##*F#

AMIDAMENTS

TOTAL AMIDAMENT 1,000

- 2 IFI0058R m
 Canonada per instal·lació interior, col·locada superficialment i fixada al parament, formada per tub de polietilè reticulat (PE-Xa), sèrie 5, de 40 mm de diàmetre exterior, PN=6 atm i 3,7 mm de gruix, subministrat en rotllos. Inclús material auxiliar para muntatge i subjecció a l'obra, accessoris i peces especials.
 Inclou: Replanteig. Col·locació i fixació de tub i accessoris. Realització de proves de servei.
 Criteri d'amidament de projecte: Longitud mesurada segons documentació gràfica de Projecte.
 Criteri de mesura d'obra: Es mesurarà la longitud realment executada segons especificacions de Projecte. (IFI005e)

Num.	Text	Tipus	[C]	[D]	[E]	[F]	TOTAL	Fórmula
1	Canonada d'aigua freda		1,000	50,00			50,000	C#*D#*E#*F#

TOTAL AMIDAMENT 50,000

- 3 IFI008KR U
 Vàlvula d'esfera de llautó niquelat per rosca de 1 1/2".
 Inclou: Replanteig. Connexió de la vàlvula als tubs. Comprovació del seu correcte funcionament.
 Criteri d'amidament de projecte: Nombre d'unitats previstes, segons documentació gràfica de Projecte.
 Criteri de mesura d'obra: Es mesurarà el nombre d'unitats realment executades segons especificacions de Projecte. (IFI008d)

Num.	Text	Tipus	[C]	[D]	[E]	[F]	TOTAL	Fórmula
1	Clau de local humit		2,000				2,000	C#*D#*E#*F#

TOTAL AMIDAMENT 2,000

Obra 01 PRESSUPOST 0
 Capítol 09 INSTAL·LACIONS
 NIVELL 3 02 SANEJAMENT

- | NUM. | CODI | UA | DESCRIPCIÓ |
|------|--------|----|--|
| 1 | ASB010 | m | Connexió a la instal·lació existent, per l'evacuació d'aigües residuals i/o pluvials a la xarxa general del municipi, amb una pendent mínima del 2%, per a l'evacuació d'aigües residuals i/o pluvials, formada per tub de PVC llis, sèrie SN-4, rigidesa anular nominal 4 kN/m², de 110 mm de diàmetre exterior, enganxat mitjançant adhesiu, Inclou: Replanteig i traçat de la connexió de servei en planta i pendents. Muntatge, connexionat i comprovació del seu correcte funcionament. Realització de proves de servei.
Criteri d'amidament de projecte: Longitud mesurada en projecció horitzontal, segons documentació gràfica de Projecte. |

Num.	Text	Tipus	[C]	[D]	[E]	[F]	TOTAL	Fórmula
1			1,000				1,000	C#*D#*E#*F#

TOTAL AMIDAMENT 1,000

- 2 PD7E-49B4 m
 Clavegueró amb tub de PVC-U de paret massissa, àrea aplicació B segons norma UNE-EN 1329-1, de DN 110 mm, penjat al sostre

Num.	Text	Tipus	[C]	[D]	[E]	[F]	TOTAL	Fórmula
1	nou sanejament mòduls instal·lats		15,000				15,000	C#*D#*E#*F#

TOTAL AMIDAMENT 15,000

- 3 PD7E-49B0 m
 Clavegueró amb tub de PVC-U de paret massissa, àrea aplicació B segons norma UNE-EN 1329-1, de DN 160 mm, penjat al sostre

Num.	Text	Tipus	[C]	[D]	[E]	[F]	TOTAL	Fórmula
1	nou sanejament mòduls instal·lats		5,000				5,000	C#*D#*E#*F#

AMIDAMENTS

TOTAL AMIDAMENT 5,000

- 4 PD785-Q10E m
- Clavegueró amb tub de PVC-U de paret estructurada per a sanejament soterrat sense pressió, superfícies interna llisa i externa llisa de tipus A1 (construcció multicapa), diàmetre nominal DN 160, classe de rigidesa anular SN 4 (rigidesa anular >= 4kN/m2), codi d'àrea d'aplicació U (ús en l'exterior de l'estructura dels edificis), fabricació segons norma UNE-EN 13476-2, de color taronja-marró RAL 8023, per a unió elàstica amb anella elastomèrica d'estanquitat, col·locat sobre llit de sorra de 10 cm de gruix i reblert de sorra fins a 30 cm per sobre del tub, inclosa la formació d'una solera de 15 cm de gruix de formigó d'ús no estructural HNE-20/P/20 de resistència a compressió 20 N/mm2, consistència plàstica i grandària màxima del granulat 20 mm, amb picó vibrant de combustible
- Criteri d'amidament: m de llargària instal·lada, amidada segons les especificacions de la DT, entre els eixos dels elements o dels punts per connectar.
- Aquest criteri inclou les pèrdues de material corresponents a retalls i la repercussió de les peces especials a col·locar.

Num.	Text	Tipus	[C]	[D]	[E]	[F]	TOTAL	Fórmula
1	nou sanejament mòduls instal·lats		40,000				40,000	C#*D#*E#*F#

TOTAL AMIDAMENT 40,000

- 5 PD18-8D50 m
- Baixant de tub de PVC-U de paret massissa, àrea d'aplicació B segons norma UNE-EN 1329-1, de DN 110 mm, classe de reacció al foc B-s1, d0 segons norma UNE-EN 13501-1, incloses les peces especials i fixat mecànicament amb brides
- Criteri d'amidament: m de llargària instal·lada, amidada segons les especificacions de la DT, entre els eixos dels elements o dels punts per connectar.
- Aquest criteri inclou les pèrdues de material corresponents a retalls i la repercussió de les peces especials a col·locar.

Num.	Text	Tipus	[C]	[D]	[E]	[F]	TOTAL	Fórmula
1	Allargar baixants pluvials coberta mòduls		4,000	1,50			6,000	C#*D#*E#*F#

TOTAL AMIDAMENT 6,000

Obra 01 PRESSUPOST 0
 Capítol 09 INSTAL·LACIONS
 NIVELL 3 03 ELECTRICITAT

NUM.	CODI	UA	DESCRIPCIÓ
1	PG11-DB7I	u	Armari de polièster de 300x250x140 mm, amb porta i finestreta, muntat superficialment

Num.	Text	Tipus	[C]	[D]	[E]	[F]	TOTAL	Fórmula
1			1,000				1,000	C#*D#*E#*F#

TOTAL AMIDAMENT 1,000

- 2 PG47-EMCC u
- Interruptor automàtic magnetotèrmic de 40 A d'intensitat nominal, tipus PIA corba C, tetrapolar (4P), de 6000 A de poder de tall segons UNE-EN 60898 i de 10 kA de poder de tall segons UNE-EN 60947-2, de 4 mòduls DIN de 18 mm d'amplària, muntat en perfil DIN

Num.	Text	Tipus	[C]	[D]	[E]	[F]	TOTAL	Fórmula
1			1,000				1,000	C#*D#*E#*F#

TOTAL AMIDAMENT 1,000

- 3 PG2N-EUGY m
- Tub corbale corrugat de polietilè, de doble capa, llisa la interior i corrugada l'exterior, de 63 mm de diàmetre nominal, aïllant i no propagador de la flama, resistència a l'impacte de 20 J, resistència a compressió de 450 N, muntat com a canalització soterrada

AMIDAMENTS

Num.	Text	Tipus	[C]	[D]	[E]	[F]	TOTAL	Fórmula
1			55,000				55,000	C#*D##*E##*F#

TOTAL AMIDAMENT 55,000

4 PG33-E6DA m Cable amb conductor de coure de tensió assignada 0,6/1 kV, de designació RZ1-K (AS), construcció segons norma UNE 21123-4, tetrapolar, de secció 4x16 mm², amb coberta del cable de poliolefines, classe de reacció al foc Cca-s1b, d1, a1 segons la norma UNE-EN 50575 amb baixa emissió fums, col·locat en tub

Num.	Text	Tipus	[C]	[D]	[E]	[F]	TOTAL	Fórmula
1			60,000				60,000	C#*D##*E##*F#

TOTAL AMIDAMENT 60,000

5 PG3B-E7CS m Conductor de coure nu, unipolar de secció 1x35 mm², muntat en malla de connexió a terra

Num.	Text	Tipus	[C]	[D]	[E]	[F]	TOTAL	Fórmula
1			60,000				60,000	C#*D##*E##*F#

TOTAL AMIDAMENT 60,000

6 PGD1-E3BE u Piqueta de connexió a terra d'acer, amb recobriments de coure 300 µm de gruix, de 1500 mm llargària de 14,6 mm de diàmetre, clavada a terra

Num.	Text	Tipus	[C]	[D]	[E]	[F]	TOTAL	Fórmula
1			2,000				2,000	C#*D##*E##*F#

TOTAL AMIDAMENT 2,000

7 PGD4-614M u Punt de connexió a terra amb pont seccionador de platina de coure, muntat en caixa estanca i col·locat superficialment

Num.	Text	Tipus	[C]	[D]	[E]	[F]	TOTAL	Fórmula
1			1,000				1,000	C#*D##*E##*F#

TOTAL AMIDAMENT 1,000

8 LEAGLBTALD1 u Legalització de l'ampliació de la instal·lació elèctrica instal·lada, que inclou:
 - Redacció de projecte de legalització signat per tècnic competent, si s'escau
 - Certificat final ELEC4
 - Butlletí CIEBT
 - Inspecció d'entitat acreditada
 - Registre al RITSIC
 - Taxes Generalitat
 - Esquemes elèctrics "as build"
 Entrega documentació en format paper i digital

Num.	Text	Tipus	[C]	[D]	[E]	[F]	TOTAL	Fórmula
1			1,000				1,000	C#*D##*E##*F#

TOTAL AMIDAMENT 1,000

9 NOTA i Totes les instal·lacions estaran completament acabades i provades.

AMIDAMENT DIRECTE 1,000

AMIDAMENTS

Capítol 09 INSTAL·LACIONS
 NIVELL 3 04 TELECOMUNICACIONS

NUM.	CODI	UA	DESCRIPCIÓ
1	PG2N-EUGY	m	Tub corbable corrugat de polietilè, de doble capa, llisa la interior i corrugada l'exterior, de 63 mm de diàmetre nominal, aïllant i no propagador de la flama, resistència a l'impacte de 20 J, resistència a compressió de 450 N, muntat com a canalització soterrada

Num.	Text	Tipus	[C]	[D]	[E]	[F]	TOTAL	Fórmula
------	------	-------	-----	-----	-----	-----	-------	---------

1			25,000				25,000	C#*D#*E#*F#
---	--	--	--------	--	--	--	--------	-------------

TOTAL AMIDAMENT 25,000

2	PP44-6646	m	Cable per a transmissió de dades amb conductor de coure, de 4 parells, categoria 6 F/UTP, aïllament de poliolefina i coberta de poliolefina, de baixa emissió de fums i opacitat reduïda, no propagador de la flama segons UNE-EN 60332-1-2, col·locat sota tub o canal
---	-----------	---	---

Num.	Text	Tipus	[C]	[D]	[E]	[F]	TOTAL	Fórmula
------	------	-------	-----	-----	-----	-----	-------	---------

1			120,000				120,000	C#*D#*E#*F#
---	--	--	---------	--	--	--	---------	-------------

TOTAL AMIDAMENT 120,000

3	PP4B-CTKO	u	Connector mascle tipus RJ-45 categoria 6 per a cable de parells, connectat al cable
---	-----------	---	---

Num.	Text	Tipus	[C]	[D]	[E]	[F]	TOTAL	Fórmula
------	------	-------	-----	-----	-----	-----	-------	---------

1			12,000				12,000	C#*D#*E#*F#
---	--	--	--------	--	--	--	--------	-------------

TOTAL AMIDAMENT 12,000

4	PP71-7AZG	u	Armari equipat per a sistemes de transmissió de veu i dades, de 9 unitats, amb capacitat fins a 24 llocs de treball, per a xarxa de categoria 6 U/UTP, xassis rack 19", de 700 x 600 x 400 mm aproximadament (alçària x amplària x fondària), amb porta de vidre securitzat amb pany i clau, col·locat
---	-----------	---	--

Num.	Text	Tipus	[C]	[D]	[E]	[F]	TOTAL	Fórmula
------	------	-------	-----	-----	-----	-----	-------	---------

1			1,000				1,000	C#*D#*E#*F#
---	--	--	-------	--	--	--	-------	-------------

TOTAL AMIDAMENT 1,000

Obra 01 PRESSUPOST 0
 Capítol 09 INSTAL·LACIONS
 NIVELL 3 05 ALARMA

NUM.	CODI	UA	DESCRIPCIÓ
1	FDK20000A	u	Treballs necessaris per l'ampliació de l'alarma existent, des del mòdul del costat. (inclòs material i mà d'obra)

Num.	Text	Tipus	[C]	[D]	[E]	[F]	TOTAL	Fórmula
------	------	-------	-----	-----	-----	-----	-------	---------

1			1,000				1,000	C#*D#*E#*F#
---	--	--	-------	--	--	--	-------	-------------

TOTAL AMIDAMENT 1,000

Obra 01 PRESSUPOST 0
 Capítol 09 INSTAL·LACIONS
 NIVELL 3 06 OBRA CIVIL INSTALACIONS

NUM.	CODI	UA	DESCRIPCIÓ
------	------	----	------------

AMIDAMENTS

1	PDK2-VL6R	u	Pericó de registre de fàbrica de maó de 55x55x70 cm, per a instal·lacions de serveis, amb parets de 15 cm de gruix de maó calat de 290x140x100 mm, arrebossada i lliscada interiorment amb morter mixt amb una proporció en volum 1:2:10, sobre solera maó calat de 100 mm de gruix i reblert lateral amb terra de la mateixa excavació Criteri d'amidament: Unitat mesurada segons les especificacions de la DT.				
---	-----------	---	--	--	--	--	--

Num.	Text	Tipus	[C]	[D]	[E]	[F]	TOTAL	Fórmula
1			7,000				7,000	C#*D##*E##*F#
TOTAL AMIDAMENT							7,000	

2	PDK1-DXAA	u	Bastiment quadrat i tapa quadrat de fosa dúctil per a pericó de serveis, recolzada, pas lliure de 600x600 mm i classe B125 segons norma UNE-EN 124, col·locada amb morter per a ram de paleta Criteri d'amidament: Unitat mesurada segons les especificacions de la DT.				
---	-----------	---	--	--	--	--	--

Num.	Text	Tipus	[C]	[D]	[E]	[F]	TOTAL	Fórmula
1			7,000				7,000	C#*D##*E##*F#
TOTAL AMIDAMENT							7,000	

Obra	01	PRESSUPOST 0
Capítol	09	INSTAL·LACIONS
NIVELL 3	07	CONTRA INCENDIS
NIVELL 4	01	EXTINTORS

NUM.	CODI	UA	DESCRIPCIÓ
1	PM32-DZ3Z	u	Extintor manual de pols seca polivalent, de càrrega 6 kg, amb pressió incorporada, pintat, amb suport a paret

Num.	Text	Tipus	[C]	[D]	[E]	[F]	TOTAL	Fórmula
1			1,000				1,000	C#*D##*E##*F#
TOTAL AMIDAMENT							1,000	

Obra	01	PRESSUPOST 0
Capítol	09	INSTAL·LACIONS
NIVELL 3	07	CONTRA INCENDIS
NIVELL 4	02	SENYALITZACIÓ

NUM.	CODI	UA	DESCRIPCIÓ
1	PMS0-6Z10	u	Rètol senyalització instal·lació de protecció contra incendis, quadrat, de 210x210 mm ² de panell de PVC d'1 mm de gruix, fotoluminiscent categoria A segons UNE 23035-4, col·locat adherit sobre parament vertical

Num.	Text	Tipus	[C]	[D]	[E]	[F]	TOTAL	Fórmula
1			1,000				1,000	C#*D##*E##*F#
TOTAL AMIDAMENT							1,000	

2	PMS0-6Z1Q	u	Rètol senyalització sortida habitual, quadrat, de 224x224 mm ² de panell de PVC d'1 mm de gruix, fotoluminiscent categoria A segons UNE 23035-4, col·locat adherit sobre parament vertical				
---	-----------	---	---	--	--	--	--

Num.	Text	Tipus	[C]	[D]	[E]	[F]	TOTAL	Fórmula
1			10,000				10,000	C#*D##*E##*F#
TOTAL AMIDAMENT							10,000	

AMIDAMENTS

Obra	01	PRESSUPOST 0
Capítol	09	INSTAL·LACIONS
NIVELL 3	07	CONTRA INCENDIS
NIVELL 4	03	PROTECCIÓ PASSIVA

NUM.	CODI	UA	DESCRIPCIÓ
1	IOJ010	u	<p>Segellat de pas de cables amb aïllament, de diàmetre exterior menor o igual de 21 mm, a través d'una obertura de 100 cm², en mur de 15 cm d'espessor, per a protecció passiva contra incendis i garantir la resistència al foc EI 60, amb escuma intumescent amb propietats ignífugues, color vermell.</p> <p>Inclou: Neteja i preparació del parament. Aplicació de l'escuma. Allisat amb espàtula. Neteja final.</p> <p>Criteri d'amidament de projecte: Nombre d'unitats previstes, segons documentació gràfica de Projecte.</p> <p>Criteri de mesura d'obra: Es mesurarà el nombre d'unitats realment executades segons especificacions de Projecte.</p>

Num.	Text	Tipus	[C]	[D]	[E]	[F]	TOTAL	Fórmula
1			1,000				1,000	C#*D##*E##*F#

TOTAL AMIDAMENT 1,000

2	IOJ040	u	<p>Segellat de pas de cables amb aïllament, de diàmetre exterior menor o igual de 21 mm, a través d'una obertura de 100 cm², en mur de 15 cm d'espessor, per a protecció passiva contra incendis i garantir la resistència al foc EI 120, amb nòduls de llana de roca, de 45 kg/m³ de densitat com a material de reomplert, recobert per ambdues cares amb una capa de 25 mm d'espessor de massilla intumescent, color gris antracita.</p> <p>Inclou: Neteja i preparació del parament. Inserció del material de reomplert. Aplicació del segellador. Allisat amb espàtula. Neteja final.</p> <p>Criteri d'amidament de projecte: Nombre d'unitats previstes, segons documentació gràfica de Projecte.</p> <p>Criteri de mesura d'obra: Es mesurarà el nombre d'unitats realment executades segons especificacions de Projecte.</p>
---	--------	---	---

Num.	Text	Tipus	[C]	[D]	[E]	[F]	TOTAL	Fórmula
1			1,000				1,000	C#*D##*E##*F#

TOTAL AMIDAMENT 1,000

3	IOJ150	u	<p>Segellat de pas de canonada de PVC, de 50 mm de diàmetre nominal exterior, i d'entre 2,4 i 5,6 mm d'espessor, en forjat de 30 cm d'espessor, per a protecció passiva contra incendis i garantir la resistència al foc EI 120, amb segellador acrílic amb propietats ignífugues, color blanc com a material de reomplert, abraçadora intumescent, a la cara inferior del forjat, fixada amb 2 ancoratges mecànics tipus cargol de cap pla amb estrella interior de sis puntes per a clau Torx, d'acer galvanitzat, 6x35, de 6 mm de diàmetre i 35 mm de longitud.</p> <p>Inclou: Neteja i preparació del parament. Inserció del material de reomplert. Col·locació de l'abraçadora al voltant del tub. Tancament de l'abraçadora. Fixació de l'abraçadora al parament suport.</p> <p>Criteri d'amidament de projecte: Nombre d'unitats previstes, segons documentació gràfica de Projecte.</p> <p>Criteri de mesura d'obra: Es mesurarà el nombre d'unitats realment executades segons especificacions de Projecte.</p>
---	--------	---	---

Num.	Text	Tipus	[C]	[D]	[E]	[F]	TOTAL	Fórmula
1			8,000				8,000	C#*D##*E##*F#

TOTAL AMIDAMENT 8,000

Obra	01	PRESSUPOST 0
Capítol	10	EQUIPAMENTS I JARDINERIA

NUM.	CODI	UA	DESCRIPCIÓ
1	FQ115TN2AA	u	Col·locació de banc reutilitzat, extret de l'obra anteriorment, ancorat amb daus de formigó

Num.	Text	Tipus	[C]	[D]	[E]	[F]	TOTAL	Fórmula
1			3,000				3,000	C#*D##*E##*F#

AMIDAMENTS

TOTAL AMIDAMENT 3,000

- 2 PR60-8YDU u Plantació d'arbre planifoli amb pa de terra o contenidor, de 35 a 50 cm de perímetre de tronc a 1 m d'alçària (a partir del coll de l'arrel), excavació de clot de plantació de 150x150x100 cm amb mitjans mecànics, en un pendent inferior al 25 %, reblert del clot amb substitució total de terra de l'excavació per terra de jardineria, primer reg i càrrega de les terres sobrants a camió
Criteri d'amidament: Unitat mesurada segons les especificacions de la DT.

Num.	Text	Tipus	[C]	[D]	[E]	[F]	TOTAL	Fórmula
1	Arques plantats		5,000				5,000	C#*D#*E#*F#

TOTAL AMIDAMENT 5,000

- 3 PR4GI-B093ZI u Subministrament de berberis pittosporum o similar d'alçària de 40 a 60 cm, en contenidor de 10 l
Criteri d'amidament: Unitat mesurada segons les especificacions de la DT.

Num.	Text	Tipus	[C]	[D]	[E]	[F]	TOTAL	Fórmula
1	Zona plantació		20,000				20,000	C#*D#*E#*F#

TOTAL AMIDAMENT 20,000

- 4 PR61-8ZHI u Plantació d'arbrust o arbre de petit format en contenidor de 5 a 10 l en obres d'urbanització, excavació de clot de plantació de 45x45x30 cm amb mitjans manuals, en un pendent inferior al 35 %, reblert del clot amb substitució total de terra de l'excavació per sorra rentada i compost (70%-30%), primer reg i càrrega de les terres sobrants a camió
Criteri d'amidament: Unitat mesurada segons les especificacions de la DT.

Num.	Text	Tipus	[C]	[D]	[E]	[F]	TOTAL	Fórmula
1	Zona plantació		20,000				20,000	C#*D#*E#*F#

TOTAL AMIDAMENT 20,000

Obra 01 PRESSUPOST 0
Capítol 11 SEGURETAT I SALUT

NUM.	CODI	UA	DESCRIPCIÓ
1	P127-EKJO	m2	Muntatge i desmuntatge de bastida tubular metàl·lica fixa, formada per bastiments de 70 cm i alçària <= 200 cm, amb bases regulables, tubs travessers, tubs de travament, plataformes de treball d'amplària com a mínim de 60 cm, escales d'accés, baranes laterals, sòcols i xarxa de protecció de poliamida, col·locada a tota la cara exterior i amarradors cada 20 m2 de façana, inclosos tots els elements de senyalització normalitzats i el transport amb un recorregut total màxim de 20 km

Num.	Text	Tipus	[C]	[D]	[E]	[F]	TOTAL	Fórmula
1			5,000				5,000	C#*D#*E#*F#

TOTAL AMIDAMENT 5,000

- 2 P121-EKJZ m2 Amortització diària de bastida tubular metàl·lica fixa, formada per bastiments de 70 cm d'amplària i alçària <= 200 cm, amb bases regulables, tubs travessers, tubs de travament, plataformes de treball d'amplària com a mínim de 60 cm, escales d'accés, baranes laterals, sòcols i xarxa de protecció de poliamida col·locada a tota la cara exterior i amarradors cada 20 m2 de façana, inclosos tots els elements de senyalització normalitzats

Num.	Text	Tipus	[C]	[D]	[E]	[F]	TOTAL	Fórmula
1			5,000		5,00		25,000	C#*D#*E#*F#

TOTAL AMIDAMENT 25,000

AMIDAMENTS

3 P1477-65LG u Casc de seguretat per a ús normal, contra cops, de polietilè amb un pes màxim de 400 g, homologat segons UNE-EN 812

Num.	Text	Tipus	[C]	[D]	[E]	[F]	TOTAL	Fórmula
1			5,000				5,000	C#*D##*E##*F#

TOTAL AMIDAMENT 5,000

4 P1488-EQEZ u Impermeable amb jaqueta, caputxa i pantalons, per a edificació, de PVC soldat de 0,3 mm de gruix, homologat segons UNE-EN 340

Num.	Text	Tipus	[C]	[D]	[E]	[F]	TOTAL	Fórmula
1			5,000				5,000	C#*D##*E##*F#

TOTAL AMIDAMENT 5,000

5 P147L-EQDA u Parella de guants per a ús general, amb palmell, artells, ungles i dits índex i polze de pell, dors de la mà i maniguet de cotó, folre interior, i subjecció elàstica al canell

Num.	Text	Tipus	[C]	[D]	[E]	[F]	TOTAL	Fórmula
1			10,000				10,000	C#*D##*E##*F#

TOTAL AMIDAMENT 10,000

6 P151N-H7X5 m Tanca d'advertència o abalisament d'1 m d'alçada amb malla de polietilè taronja, fixada a 1 m del perímetre del sostre amb suports d'acer allotjats amb forats al sostre

Num.	Text	Tipus	[C]	[D]	[E]	[F]	TOTAL	Fórmula
1			25,000				25,000	C#*D##*E##*F#

TOTAL AMIDAMENT 25,000

7 P151S-HB3X u Peça de plàstic en forma de bolet, de color vermell, per a protecció dels extrems de les armadures per a qualsevol diàmetre, amb desmuntatge inclòs

Num.	Text	Tipus	[C]	[D]	[E]	[F]	TOTAL	Fórmula
1			100,000				100,000	C#*D##*E##*F#

TOTAL AMIDAMENT 100,000

8 PBBL-56GK u Placa de senyalització de seguretat laboral, de planxa d'acer llisa serigrafiada, de 40x33 cm, fixada mecànicament i amb el desmuntatge inclòs

Num.	Text	Tipus	[C]	[D]	[E]	[F]	TOTAL	Fórmula
1			1,000				1,000	C#*D##*E##*F#

TOTAL AMIDAMENT 1,000

9 PBC4-56GZ m Cinta d'abalisament adhesiva reflectant de color vermell i blanc alternats i amb el desmuntatge inclòs

Num.	Text	Tipus	[C]	[D]	[E]	[F]	TOTAL	Fórmula
1			20,000				20,000	C#*D##*E##*F#

TOTAL AMIDAMENT 20,000

10 PQU3-0234 u Farmaciola d'armari, amb el contingut establert a l'ordenança general de seguretat i salut en el treball

AMIDAMENTS

Num.	Text	Tipus	[C]	[D]	[E]	[F]	TOTAL	Fórmula
1			1,000				1,000	C#*D##*E##*F#

TOTAL AMIDAMENT 1,000

11 PM33-5T8R u Extintor de pols seca, de 6 kg de càrrega, amb pressió incorporada, pintat, amb suport a la paret i amb el desmuntatge inclòs

Num.	Text	Tipus	[C]	[D]	[E]	[F]	TOTAL	Fórmula
1			1,000				1,000	C#*D##*E##*F#

TOTAL AMIDAMENT 1,000

12 PQUB-BIR3 mes Lloguer de mòdul prefabricat de cabina amb inodor químic d'1,05x1,05 m i 2,35 m d'alçària, amb tancaments de polietilè i sostre translúcid, equipat amb 1 inodor amb dipòsit químic de 250l. i un lavabo amb dipòsit d'aigua de 45l., amb manteniment inclòs

Num.	Text	Tipus	[C]	[D]	[E]	[F]	TOTAL	Fórmula
1			2,000				2,000	C#*D##*E##*F#

TOTAL AMIDAMENT 2,000

13 PQUF-7B6G mes Lloguer de mòdul prefabricat per a equipament de magatzem a obra de 3,7x2,3 m, amb paret de plafó d'acer lacat, paviment de lamel·les d'acer galvanitzat, instal·lació elèctrica amb un punt de llum, interruptor, endolls, i quadre de protecció

Num.	Text	Tipus	[C]	[D]	[E]	[F]	TOTAL	Fórmula
1	Mesos duració obra		2,000				2,000	C#*D##*E##*F#

TOTAL AMIDAMENT 2,000

14 PQUH-65LZ h Mà d'obra per a neteja i conservació de les instal·lacions

Num.	Text	Tipus	[C]	[D]	[E]	[F]	TOTAL	Fórmula
1			2,000				2,000	C#*D##*E##*F#

TOTAL AMIDAMENT 2,000

15 P15Z0-67C7 h Brigada de seguretat per a manteniment i reposició de les proteccions

Num.	Text	Tipus	[C]	[D]	[E]	[F]	TOTAL	Fórmula
1			8,000				8,000	C#*D##*E##*F#

TOTAL AMIDAMENT 8,000

16 P16B-6P0C h Presència al lloc de treball de recursos preventius

Num.	Text	Tipus	[C]	[D]	[E]	[F]	TOTAL	Fórmula
1			8,000				8,000	C#*D##*E##*F#

TOTAL AMIDAMENT 8,000

17 P16C-67C8 u Reunió del comitè de Seguretat i Salut constituït per 6 persones

Num.	Text	Tipus	[C]	[D]	[E]	[F]	TOTAL	Fórmula
1			1,000				1,000	C#*D##*E##*F#

AMIDAMENTS

TOTAL AMIDAMENT 1,000

18 P6AC-D7DY m Tanca mòbil, de 2 m d'alçària, d'acer galvanitzat, amb malla electrosoldada de 90x150 mm i de 4.5 i 3,5 mm de D, bastidor de 3.5x2 m de tub de 40 mm de D, fixat a peus prefabricats de formigó, i amb el desmuntatge inclòs

Num.	Text	Tipus	[C]	[D]	[E]	[F]	TOTAL	Fórmula
1	Protecció zona de treball		60,000				60,000	C#*D##*E##*F#

TOTAL AMIDAMENT 60,000

Obra 01 PRESSUPOST 0
 Capítol 12 CONTROL DE QUALITAT

NUM.	CODI	UA	DESCRIPCIÓ
------	------	----	------------

1 P060-01ZN u Mostreig, realització de con d'Abrams, elaboració de les provetes, cura, recapçament i assaig a compressió d'una sèrie de cinc provetes cilíndriques de 15x30 cm, segons la norma UNE-EN 12390-1, UNE-EN 12390-2, UNE-EN 12390-3, UNE-EN 12350-1 i UNE-EN 12350-2

Num.	Text	Tipus	[C]	[D]	[E]	[F]	TOTAL	Fórmula
1	Fonaments		3,000				3,000	C#*D##*E##*F#
2	Pilarots i murets		1,000				1,000	C#*D##*E##*F#

TOTAL AMIDAMENT 4,000

2 P060-0001 u Determinació de la massa i el gruix del recobriments galvanitzat o de pintura en elements superficials, segons la norma UNE-EN ISO 1460 i UNE-EN ISO 2178 o UNE-EN ISO 2808

Num.	Text	Tipus	[C]	[D]	[E]	[F]	TOTAL	Fórmula
1	Prova a la barana de la rampa		1,000				1,000	C#*D##*E##*F#

TOTAL AMIDAMENT 1,000

3 P060-0002 u Mitja jornada per a inspecció de l'estat dels junts xarxa de sanejament i la connexió a la xarxa existent, segons PPTGTSP 1986. Amb utilització de càmera per visualitzar l'estat.

Num.	Text	Tipus	[C]	[D]	[E]	[F]	TOTAL	Fórmula
1	Prova a la barana de la rampa		1,000				1,000	C#*D##*E##*F#

TOTAL AMIDAMENT 1,000

Obra 01 PRESSUPOST 0
 Capítol 13 TREBALLS ITINERARI ADAPTAT

NUM.	CODI	UA	DESCRIPCIÓ
------	------	----	------------

1 F221B0C472 m3 Excavació per a caixa de paviment en terreny compacte (SPT 20-50), realitzada amb pala excavadora i càrrega directa sobre camió

Num.	Text	Tipus	[C]	[D]	[E]	[F]	TOTAL	Fórmula
1	Espai rampa		1,000	19,00	2,10	0,15	5,990	C#*D##*E##*F#
2	(20% de sobreexcavació)		1,500				1,500	C#*D##*E##*F#

TOTAL AMIDAMENT 7,490

2 P2212-55U5 m3 Excavació de fonaments sense rampa d'accés, fins a 4 m de fondària i fins a 2 m d'amplària, en terreny compacte, amb mitjans mecànics, i càrrega sobre camió

AMIDAMENTS

Criteri d'amidament: m3 de volum excavat segons les especificacions de la DT, amidat com a diferència entre els perfils transversals del terreny aixecats abans de començar les obres i els perfils teòrics assenyalats als plànols, amb les modificacions aprovades per la DF.

No s'ha d'abonar l'excés d'excavació que s'hagi produït sense l'autorització de la DF, ni la càrrega i el transport del material ni els treballs que calguin per a reomplir-lo.

Inclou la càrrega, allisada de talussos, esgotaments per pluja o inundació i quantes operacions faci falta per a una correcta execució de les obres.

També estan inclosos en el preu el manteniment dels camins de comunicació entre el desmunt i les zones on han d'anar les terres, la seva creació, i la seva eliminació, si s'escau.

Tan sols s'han d'abonar els esllavissaments no provocats, sempre que s'hagin observat totes les prescripcions relatives a excavacions, entibacions i voladures.

No s'inclou dins d'aquest criteri el tall previ de les excavacions amb explosiu.

Num.	Text	Tipus	[C]	[D]	[E]	[F]	TOTAL	Fórmula
1	Excavació fonaments							
2	Estructura murets rampa		1,000	18,25	0,60	2,00	21,900	C#*D##*E##*F#
3			1,000	12,30	0,60	2,00	14,760	C#*D##*E##*F#
4			2,000	2,00	0,60	2,00	4,800	C#*D##*E##*F#
5	(20% de sobreexcavació)		8,000				8,000	C#*D##*E##*F#

TOTAL AMIDAMENT

49,460

3 P2255-DPH6 m3

Rebliment i piconatge de rasa d'amplària més d'1,5 i fins a 2 m, amb material adequat de la pròpia excavació, en tongades de gruix de fins a 25 cm, utilitzant corró vibratori per a compactar, amb compactació del 90% PM

Criteri d'amidament: m3 de volum amidat segons les especificacions de la DT.

La partida d'obra inclou el subministrament i aportació del material en cas de graves, tot-u o material provinent del reciclatge de residus de la construcció, i no està inclòs en cas de que es tracti de terres.

Num.	Text	Tipus	[C]	[D]	[E]	[F]	TOTAL	Fórmula
1	Paviment rampa							
2	previ a les graves		1,000	19,00	1,10	0,50	10,450	C#*D##*E##*F#

TOTAL AMIDAMENT

10,450

4 P2251-5482 m3

Estesa de graves per a drenatge de pedra calcària en tongades de 25 cm, com a màxim

Criteri d'amidament: m3 de volum amidat segons les especificacions de la DT.

La partida d'obra inclou el subministrament i aportació del material en cas de graves, tot-u o material provinent del reciclatge de residus de la construcció, i no està inclòs en cas de que es tracti de terres.

Num.	Text	Tipus	[C]	[D]	[E]	[F]	TOTAL	Fórmula
1	Paviment rampa							
2	previ a la solera formigó		1,000	19,00	1,10	0,20	4,180	C#*D##*E##*F#

TOTAL AMIDAMENT

4,180

5 P241-FIPH m3

Transport de terres no contaminades per a reutilitzar dins de l'obra, amb camió de 12 t i temps d'espera per a la càrrega amb mitjans mecànics, amb un recorregut de fins a 2 km

Criteri d'amidament: m3 de volum amidat amb el criteri de la partida d'obra d'excavació que li correspongui, incrementat amb el coeficient d'esponjament indicat en el plec de condicions tècniques, o qualsevol altre acceptat prèviament i expressament per la DF.

La unitat d'obra no inclou les despeses d'abocament ni de manteniment de l'abocador.

Es considera un increment per esponjament, respecte al volum teòric excavat, amb els criteris següents:

Excavacions en terreny flux: 15%

Excavacions en terreny compacte: 20%

Excavacions en terreny de trànsit: 25%

Excavacions en roca: 25%

Num.	Text	Tipus	[C]	[D]	[E]	[F]	TOTAL	Fórmula
1	Terres aprofitades per reomplerts a l'obra		1,000	57,00			57,000	C#*D##*E##*F#

AMIDAMENTS

TOTAL AMIDAMENT 57,000

6 E31521H4A m3 Formigó per a rases i pous de fonaments, HM-20/B/20/I, de consistència tova i grandària màxima del granulat 20 mm, abocat amb bomba

Num.	Text	Tipus	[C]	[D]	[E]	[F]	TOTAL	Fórmula
1	Fonaments							
2	Estructura murets rampa		1,000	18,25	0,60	1,50	16,430	C#*D#*E#*F#
3			1,000	12,30	0,60	1,50	11,070	C#*D#*E#*F#
4			2,000	2,00	0,60	1,50	3,600	C#*D#*E#*F#
5	(25% de mermes)		7,770				7,770	C#*D#*E#*F#

TOTAL AMIDAMENT 38,870

7 E31524H4A m3 Formigó per a rases i pous de fonaments, HA-25/B/20/IIa, de consistència tova i grandària màxima del granulat 20 mm, abocat amb bomba

Num.	Text	Tipus	[C]	[D]	[E]	[F]	TOTAL	Fórmula
1	Estructura murets rampa		1,000	18,25	0,60	0,60	6,570	C#*D#*E#*F#
2			1,000	12,30	0,60	0,60	4,430	C#*D#*E#*F#
3			2,000	2,00	0,60	0,40	0,960	C#*D#*E#*F#
4	(25% de mermes)		2,070				2,070	C#*D#*E#*F#
5								C#*D#*E#*F#

TOTAL AMIDAMENT 14,030

8 E4B1Z13000 kg Armadura per a fonaments AP500 S d'acer en barres corrugades B500S de límit elàstic >= 500 N/mm2

Num.	Text	Tipus	[C]	[D]	[E]	[F]	TOTAL	Fórmula
1	Fonaments							
2	(60kg/m3)		1,000	8,30		60,00	498,000	C#*D#*E#*F#
4	(mermes)		50,000				50,000	C#*D#*E#*F#

TOTAL AMIDAMENT 548,000

9 P4E5-B0DJMS m2 Paret estructural de dues cares vistes, de 20 cm de gruix, de bloc foradat de morter de ciment R-6, llis, de 500x200x200 mm, amb components hidrofugants, de cara vista, gris, categoria I segons norma UNE-EN 771-3, col·locat amb ciment pòrtland amb filler calçari CEM II/B-L 32,5 R segons UNE-EN 197-1, en sacs i amb una resistència a compressió de la paret de 3 N/mm2. L'última filada de la paret, es realitzarà amb peça especial en U per repartir millor les cargues dels mòduls.

Num.	Text	Tipus	[C]	[D]	[E]	[F]	TOTAL	Fórmula
1	Murets perimetrals							
2	Estructura murets rampa		1,000	17,85		0,40	7,140	C#*D#*E#*F#
3			1,000	18,60		0,40	7,440	C#*D#*E#*F#
4			1,000	1,50		0,60	0,900	C#*D#*E#*F#

TOTAL AMIDAMENT 15,480

10 E4EZ3000 kg Acer en barres corrugades elaborat a l'obra B 500 S de límit elàstic >= 500 N/mm2 per a l'armadura de parets de blocs de morter de ciment

Num.	Text	Tipus	[C]	[D]	[E]	[F]	TOTAL	Fórmula
1	Murets perimetrals							
2			1,000	15,50	7,00		108,500	C#*D#*E#*F#
3	mermes		50,000				50,000	C#*D#*E#*F#

AMIDAMENTS

TOTAL AMIDAMENT 158,500

11 E4EZ72C4 m3 Formigó per a fàbrica de blocs de morter de ciment, HA-25/P/10/I, de consistència plàstica i grandària màxima del granulat 10 mm, col.locat manualment

Num.	Text	Tipus	[C]	[D]	[E]	[F]	TOTAL	Fórmula
1	Murets perimetrals							
2			1,000	15,50	0,16		2,480	C#*D##*E##*F#

TOTAL AMIDAMENT 2,480

12 P383-B0424L m2 Encofrat amb plafó metàl·lic per a laterals de solera, per a deixar el formigó vist
 Criteri d'amidament: m2 de superfície amidada segons les especificacions de la DT i que es trobi en contacte amb el formigó.
 Aquest criteri inclou els apuntaments previs, els elements auxiliars per a muntatge de l'encofrat i els elements d'acabat de les cantonades per a formigó vist, com ara matavius o altres sistemes, així com la recollida, neteja i condicionament dels elements utilitzats.
 La superfície corresponent a forats interiors s'ha de deduir de la superfície total d'acord amb els criteris següents:
 Obertures <= 1 m2: No es dedueixen
 Obertures > 1 m2: Es dedueix el 100%
 Als forats que no es dedueixen, l'amidament inclou l'encofrat necessari per a conformar el perímetre dels forats. En cas de deduir-se el 100% del forat, cal amidar també l'encofrat necessari per a conformar el perímetre dels forats.

Num.	Text	Tipus	[C]	[D]	[E]	[F]	TOTAL	Fórmula
1	Perímetre solera rampa		1,000	17,85		0,50	8,930	C#*D##*E##*F#
2			1,000	18,60		0,50	9,300	C#*D##*E##*F#
3			1,000	1,50		0,50	0,750	C#*D##*E##*F#

TOTAL AMIDAMENT 18,980

13 P93M-3G0J m2 Solera de formigó HA-25/B / 20 / Ila de consistència tova, grandària màxima del granulat 20 mm, amb >= 275 kg/m3 de ciment, additiu hidròfug, apte per a classe d'exposició Ila, de gruix 20 cm, abocat amb bomba

Num.	Text	Tipus	[C]	[D]	[E]	[F]	TOTAL	Fórmula
1	Previsió solera paviments rampa							
2			1,000	19,00	1,50		28,500	C#*D##*E##*F#

TOTAL AMIDAMENT 28,500

14 E9Z4AA16 m2 Armadura per lloses de formigó AP500 T amb malla electrosoldada de barres corrugades d'acer ME 15x15 cm D:6-6 mm 6x2.2 m B500T UNE-EN 10080

Num.	Text	Tipus	[C]	[D]	[E]	[F]	TOTAL	Fórmula
1	Previsió solera paviments rampa							
2			1,000	19,00	1,50		28,500	C#*D##*E##*F#
3								C#*D##*E##*F#

TOTAL AMIDAMENT 28,500

15 E9GZ2000 m2 Ratllat manual de paviments de formigó

Num.	Text	Tipus	[C]	[D]	[E]	[F]	TOTAL	Fórmula
1	ACABAT FINAL							
2	Previsió solera paviments rampa							
3			1,000	19,00	1,50		28,500	C#*D##*E##*F#
4								C#*D##*E##*F#

AMIDAMENTS

TOTAL AMIDAMENT 28,500

16 E9GZ3000 m2 Lliscat manual de paviments de formigó, afegint 4 kg/m2 de pols de quars gris

Num.	Text	Tipus	[C]	[D]	[E]	[F]	TOTAL	Fórmula
1	ACABAT FINAL							
2	Previsió solera paviments rampa							
3			1,000	19,00	1,50		28,500	C#*D#*E#*F#
4								C#*D#*E#*F#

TOTAL AMIDAMENT 28,500

17 E9GZA524 m Formació de junt de paviment de formigó de 6 a 8 mm d'amplària i de 2 cm de fondària, amb mitjans mecànics

Num.	Text	Tipus	[C]	[D]	[E]	[F]	TOTAL	Fórmula
1	Talls necessaris							
2			10,000	1,50			15,000	C#*D#*E#*F#

TOTAL AMIDAMENT 15,000

18 P9M3-H484 m2 Paviment continu multicapa de resines, amb 1 capa d'imprimació, 1 capa base i 1 capa d'acabat

Num.	Text	Tipus	[C]	[D]	[E]	[F]	TOTAL	Fórmula
1	Nou itinerari adaptat							
2			1,000	19,00	1,50		28,500	C#*D#*E#*F#

TOTAL AMIDAMENT 28,500

V. PR PRESSUPOST

PR. PRESSUPOST

PRESSUPOST

Obra 01 Pressupost 0
 Capítol 01 ENDERROCS I DESMUNTATGES

NUM. CODI	UA	DESCRIPCIÓ	PREL	AMIDAMENT	IMPORT	
1	P214S-73G4	m	Enderroc de reixat metàl·lic de 2 a 4 m d'alçària, com a màxim, i enderroc de daus de formigó, a mà i amb compressor i càrrega manual i mecànica de runa sobre camió o contenidor Criteri d'amidament: m de llargària amidada segons les especificacions de la DT. (P - 46)	6,23	40,000	249,20
2	P21R0-B092H8	u	Tala controlada mitjançant directa, d'arbre de 6 a 10 m d'alçària de port mitjà, arrencant la soca, aplec de la brossa generada, càrrega sobre camió grua amb pinça i transport a planta de compostatge (no més lluny de 20 km) (P - 49)	742,17	3,000	2.226,51
3	P21Q2-8GXO	u	Retirada de banc de pedra o formigó de fins a 3 m de llargària, enderroc de daus de formigó, i càrrega manual i mecànica de l'equipament i la runa sobre camió o contenidor, per tornar-lo a reuicar posteriorment. Criteri d'amidament: Unitat de quantitat realment desmuntada, inclòs l'enderroc dels suports i bancades si és el cas, amidat segons les especificacions de la DT. m de llargària entre els extrems dels elements realments desmuntats. (P - 48)	19,50	3,000	58,50
4	P214W-FEME	m	Tall en paviment de formigó de 10 cm de fondària com a mínim amb màquina tallajunts amb disc de diamant per a paviment, per a delimitar la zona a demolir (P - 47)	7,69	76,600	589,05
5	P2146-DJ3W	m2	Demolició de paviment de formigó de fins a 20 cm de gruix, d'amplària fins a 0,6 m, amb compressor i càrrega sobre camió amb mitjans mecànics Criteri d'amidament: m de llargària realment enderrocada, segons les especificacions de la DT. m2 de paviment realment enderrocat, segons les especificacions de la DT. (P - 44)	16,70	1,000	16,70
6	P2146-DJ3E	m2	Demolició de paviment de mescla bituminosa de fins a 20 cm de gruix, d'amplària fins a 0,6 m, amb compressor i càrrega sobre camió amb mitjans mecànics Criteri d'amidament: m de llargària realment enderrocada, segons les especificacions de la DT. m2 de paviment realment enderrocat, segons les especificacions de la DT. (P - 43)	17,03	17,260	293,94
7	P2149-DJ66	m	Demolició de vorada amb rigola de formigó col·locada sobre formigó amb compressor i càrrega amb mitjans mecànics sobre camió o contenidor Criteri d'amidament: m de llargària realment enderrocada, segons les especificacions de la DT. Unitat realment enderrocada, segons les especificacions de la DT. (P - 45)	6,35	1,000	6,35
8	PY03-B0628P	u	Realització de forat a arqueta existent per a pas d'instal·lacions, amb equips mecànics, inclou càrrega manual de runa sobre contenidor i transport de residus a instal·lació autoritzada de gestió de residus (P - 104)	23,04	4,000	92,16
TOTAL	Capítol	01.01			3.532,41	

Obra 01 Pressupost 0
 Capítol 02 MOVIMENT DE TERRES

NUM. CODI	UA	DESCRIPCIÓ	PREL	AMIDAMENT	IMPORT	
1	F2220A13	m3	Excavació de rasa per a localitzar serveis, en terreny no classificat, amb mitjans manuals i càrrega amb les terres deixades a la vora (s'inclou la presència del topògraf per realitzar l'amidament de tot el	70,13	2,000	140,26

PRESSUPOST

		<p>volum excavat)</p> <p>Criteri d'amidament: m3 de volum excavat segons les especificacions de la DT, amidat com a diferència entre els perfils transversals del terreny aixecats abans de començar les obres i els perfils teòrics assenyalats als plànols, amb les modificacions aprovades per la DF.</p> <p>No s'ha d'abonar l'excés d'excavació que s'hagi produït sense l'autorització de la DF, ni la càrrega i el transport del material ni els treballs que calguin per a reomplir-lo.</p> <p>Inclou la càrrega, allisada de talussos, esgotaments per pluja o inundació i quantes operacions faci falta per a una correcta execució de les obres.</p> <p>També estan inclosos en el preu el manteniment dels camins de comunicació entre el desmunt i les zones on han d'anar les terres, la seva creació, i la seva eliminació, si s'escau.</p> <p>Tan sols s'han d'abonar els esllavissaments no provocats, sempre que s'hagin observat totes les prescripcions relatives a excavacions, entibacions i voladures.</p> <p>(P - 15)</p>				
2	F221B0C472	m3	Excavació per a caixa de paviment en terreny compacte (SPT 20-50), realitzada amb pala excavadora i càrrega directa sobre camió (P - 14)	20,02	33,830	677,28
3	P2212-55U5	m3	Excavació de fonaments sense rampa d'accés, fins a 4 m de fondària i fins a 2 m d'amplària, en terreny compacte, amb mitjans mecànics, i càrrega sobre camió	11,45	104,180	1.192,86
			<p>Criteri d'amidament: m3 de volum excavat segons les especificacions de la DT, amidat com a diferència entre els perfils transversals del terreny aixecats abans de començar les obres i els perfils teòrics assenyalats als plànols, amb les modificacions aprovades per la DF.</p> <p>No s'ha d'abonar l'excés d'excavació que s'hagi produït sense l'autorització de la DF, ni la càrrega i el transport del material ni els treballs que calguin per a reomplir-lo.</p> <p>Inclou la càrrega, allisada de talussos, esgotaments per pluja o inundació i quantes operacions faci falta per a una correcta execució de les obres.</p> <p>També estan inclosos en el preu el manteniment dels camins de comunicació entre el desmunt i les zones on han d'anar les terres, la seva creació, i la seva eliminació, si s'escau.</p> <p>Tan sols s'han d'abonar els esllavissaments no provocats, sempre que s'hagin observat totes les prescripcions relatives a excavacions, entibacions i voladures.</p> <p>No s'inclou dins d'aquest criteri el tall previ de les excavacions amb explosiu. (P - 50)</p>			
4	P221K-B0TG42	m3	Excavació de cala en terreny no classificat, amb mitjans manuals i amb les terres deixades a la vora i posterior càrrega a camió amb mitjans mecànics	112,21	1,940	217,69
			<p>Criteri d'amidament: m3 de volum excavat segons les especificacions de la DT, amidat com a diferència entre els perfils transversals del terreny aixecats abans de començar les obres i els perfils teòrics assenyalats als plànols, amb les modificacions aprovades per la DF.</p> <p>No s'ha d'abonar l'excés d'excavació que s'hagi produït sense l'autorització de la DF, ni la càrrega i el transport del material ni els treballs que calguin per a reomplir-lo.</p> <p>Inclou la càrrega, allisada de talussos, esgotaments per pluja o inundació i quantes operacions faci falta per a una correcta execució de les obres.</p> <p>També estan inclosos en el preu el manteniment dels camins de comunicació entre el desmunt i les zones on han d'anar les terres, la seva creació, i la seva eliminació, si s'escau.</p> <p>Tan sols s'han d'abonar els esllavissaments no provocats, sempre que s'hagin observat totes les prescripcions relatives a excavacions, entibacions i voladures. (P - 51)</p>			
5	F2226123A	m3	Excavació de rasa de fins a 1 m d'amplària i fins a 2 m de fondària, en terreny roca, amb martell trencador i retroexcavadora mitjana i càrrega mecànica del material excavat (P - 16)	52,63	23,900	1.257,86
6	F2285P0F	m3	Rebliment i piconatge de rasa d'amplària fins a 0,6 m, amb el 50% de sorra i el 50% de terra de la pròpia excavació, en tongades de gruix de fins a 25 cm, utilitzant picó vibrant, amb compactació del 95% PM (P - 17)	48,57	21,890	1.063,20

PRESSUPOST

7	P241-FIPH	m3	<p>Transport de terres no contaminades per a reutilitzar dins de l'obra, amb camió de 12 t i temps d'espera per a la càrrega amb mitjans mecànics, amb un recorregut de fins a 2 km</p> <p>Criteri d'amidament: m3 de volum amidat amb el criteri de la partida d'obra d'excavació que li correspongui, incrementat amb el coeficient d'esponjament indicat en el plec de condicions tècniques, o qualsevol altre acceptat prèviament i expressament per la DF.</p> <p>La unitat d'obra no inclou les despeses d'abocament ni de manteniment de l'abocador.</p> <p>Es considera un increment per esponjament, respecte al volum teòric excavat, amb els criteris següents:</p> <p>Excavacions en terreny fluix: 15%</p> <p>Excavacions en terreny compacte: 20%</p> <p>Excavacions en terreny de trànsit: 25%</p> <p>Excavacions en roca: 25% (P - 54)</p>	2,45	123,000	301,35
---	-----------	----	--	------	---------	--------

TOTAL	Capítol	01.02	4.850,50
--------------	----------------	--------------	-----------------

Obra	01	Pressupost 0
Capítol	03	GESTIO DE RESIDUS

NUM. CODI	UA	DESCRIPCIÓ	PREL	AMIDAMENT	IMPORT	
1	F2R350D7	m3	Transport de terres a instal·lació autoritzada de gestió de residus, amb camió de 24 t i temps d'espera per a la càrrega amb mitjans mecànics, amb un recorregut de més de 5 i fins a 10 km (P - 18)	4,25	126,000	535,50
2	P2RA-EU3W	m3	Disposició controlada en dipòsit autoritzat inclòs el cànon sobre la deposició controlada dels residus de la construcció, segons la LLEI 8/2008, de residus de terra inerts amb una densitat 1,6 t/m3, procedents d'excavació, amb codi 17 05 04 segons la Llista Europea de Residus (P - 57)	12,09	126,000	1.523,34
3	F2R542A7	m3	Transport de residus a instal·lació autoritzada de gestió de residus, amb camió de 20 t i temps d'espera per a la càrrega a màquina, amb un recorregut de més de 5 i fins a 10 km (P - 19)	6,37	10,950	69,75
4	P2R5-DT40	m3	Transport de residus inerts o no especials a instal·lació autoritzada de gestió de residus, amb contenidor de 5 m3 de capacitat (P - 55)	30,12	12,070	363,55
5	P2RA-EU34	m3	Disposició controlada en dipòsit autoritzat inclòs el cànon sobre la deposició controlada dels residus de la construcció, segons la LLEI 8/2008, de residus barrejats no perillosos amb una densitat 0,17 t/m3, procedents de construcció o demolició, amb codi 17 09 04 segons la Llista Europea de Residus (P - 56)	27,38	23,070	631,66

TOTAL	Capítol	01.03	3.123,80
--------------	----------------	--------------	-----------------

Obra	01	Pressupost 0
Capítol	04	FONAMENTS I ESTRUCTURA

NUM. CODI	UA	DESCRIPCIÓ	PREL	AMIDAMENT	IMPORT	
1	E31DD100	m2	Encofrat amb tauler de fusta per a rases i pous de fonaments (P - 4)	30,44	10,000	304,40
2	E31521H4A	m3	Formigó per a rases i pous de fonaments, HM-20/B/20/I, de consistència tova i grandària màxima del granulat 20 mm, abocat amb bomba (P - 2)	137,34	81,260	11.160,25
3	E31524H4A	m3	Formigó per a rases i pous de fonaments, HA-25/B/20/IIa, de consistència tova i grandària màxima del granulat 20 mm, abocat amb bomba (P - 3)	148,49	21,660	3.216,29
4	E4B1Z13000	kg	Armadura per a fonaments AP500 S d'acer en barres corrugades B500S de límit elàstic >= 500 N/mm2 (P - 5)	2,22	1.200,000	2.664,00
5	E618B0WGKA	m3	Pilarot, amb peça especial de bloc de morter de ciment foradat llis encadellat de 450x450x200 mm, amb acabat de gris, categoria I, segons la norma UNE-EN 771-3, col·locat amb morter mixt de ciment portland amb filler calçari i sorra de pedra granítica 1:2:10 (P - 8)	682,27	2,430	1.657,92

PRESSUPOST

6	P4E5-B0DJMS	m2	Paret estructural de dues cares vistes, de 20 cm de gruix, de bloc foradat de morter de ciment R-6, llis, de 500x200x200 mm, amb components hidrofugants, de cara vista, gris, categoria I segons norma UNE-EN 771-3, col·locat amb ciment pòrtland amb filler calcari CEM II/B-L 32,5 R segons UNE-EN 197-1, en sacs i amb una resistència a compressió de la paret de 3 N/mm2. L'última filada de la paret, es realitzarà amb peça especial en U per repartir millor les cargues dels mòduls. (P - 59)	48,14	42,610	2.051,25
7	E4EZ3000	kg	Acer en barres corrugades elaborat a l'obra B 500 S de límit elàstic >= 500 N/mm2 per a l'armadura de parets de blocs de morter de ciment (P - 6)	2,13	368,500	784,91
8	E4EZ72C4	m3	Formigó per a fàbrica de blocs de morter de ciment, HA-25/P/10/I, de consistència plàstica i grandària màxima del granulat 10 mm, col·locat manualment (P - 7)	171,23	9,260	1.585,59

TOTAL	Capítol	01.04	23.424,61
--------------	----------------	--------------	------------------

Obra	01	Pressupost 0
Capítol	06	PAVIMENTACIÓ

NUM. CODI	UA	DESCRIPCIÓ	PREL	AMIDAMENT	IMPORT	
1	P93J-61SS	m2	Reparació de solera de formigó amb reposició de la subbase de grava de 15 cm de gruix i grandària màxima de 50 a 70 mm amb estesa i piconatge del material, solera de formigó HM-20 / P / 20 / I de 10 cm de gruix (P - 67)	34,46	1,000	34,46
2	E9GZA524	m	Formació de junt de paviment de formigó de 6 a 8 mm d'amplària i de 2 cm de fondària, amb mitjans mecànics (P - 11)	12,26	10,000	122,60
3	P936-E3FT	m3	Base de sauló, amb estesa i piconatge del material al 98 % del PM Criteri d'amidament: m3 de volum amidat segons les especificacions de la DT. L'abonament dels treballs de preparació de la superfície d'assentament correspon a la unitat d'obra de la capa subjacent. No són d'abonament els escreixos laterals ni els necessaris per a compensar la minva de gruixos de capes subjacents. (P - 66)	36,07	50,000	1.803,50
4	P976-U594	m	Rigola de 30 cm d'amplària de peça doble capa de formigó color blanc, de 30x30x8 cm, per a rigoles, col·locades amb morter sobre base de formigó d'ús no estructural i rejuntades amb beurada de ciment Criteri d'amidament: m de llargària amidada segons les especificacions de la DT. (P - 70)	27,40	1,000	27,40
5	P966-H97R	m	Vorada recta d'acer corten, de 10 mm de gruix i 200 mm d'alçària, inclosos els elements metàl·lics d'ancoratge soldats a la xapa, col·locada sobre base de formigó d'ús no estructural HNE-15/P/40 de resistència a compressió 15 N/mm2, consistència plàstica i grandària màxima del granulat 40 mm Criteri d'amidament: m de llargària amidada segons les especificacions de la DT. (P - 69)	55,67	1,000	55,67
6	P9HA-607V	m2	Reposició de paviment de mescla bituminosa contínua en calent tipus AC 22 surf B 35/50 D de temperatura baixa, amb betum asfàltic de penetració, de granulometria densa per a capa de trànsit i granulat granític, de 10 cm de gruix, estesa i compactada manualment Criteri d'amidament: m2 de superfície amidada segons les especificacions de la DT. (P - 71)	34,01	19,260	655,03

TOTAL	Capítol	01.06	2.698,66
--------------	----------------	--------------	-----------------

Obra	01	Pressupost 0
Capítol	07	SERRALLERIA

PRESSUPOST

NUM. CODI	UA	DESCRIPCIÓ	PREL	AMIDAMENT	IMPORT	
1	EB121B0JAMA	m	Barana d'acer galvanitzat (no menor a 55 µm), amb passamà i travesser inferior, muntants cada 175 cm màxim i brèndoles cada 10 cm, de 120 cm d'alçària, fixada mecànicament a l'obra amb tac d'acer, volandera i femella. Muntat en taller amb tractament anticorrosiu i emprimació a base de resina polivinil-butiral. Segons dibuix dels plànols d'arquitectura. (P - 13)	206,54	27,910	5.764,53
2	PB1D-52WL	m	Passamà de planxa d'acer galvanitzat d'1,4 mm de gruix i 30 cm de desenvolupament, col·locat cargolat Criteri d'amidament: m de llargària amidada segons les especificacions de la DT. (P - 74)	26,68	47,800	1.275,30
3	PAB1-B061RE	u	Porta de perfils d'acer laminat per a ventilació, col·locada en parets existents, amb lamel·les horitzontals fixes una fulla batent, de perfils laminats d'acer L 50+5 mm i bastiment de perfils laminats d'acer, amb pany de cop i clau, per a un buit d'obra de 100x90 cm, pintat de la porta amb 1 capa d'imprimació fosfatant i 2 d'acabat amb esmalt sintètic, no inclou formació de forat, llinda i pintat parament (P - 73)	543,18	7,000	3.802,26
4	P6A3-B0FABS	m	Reixat d'acer d'1,5 m d'alçària format per panells de 2 x 1,5 m d'entramat de platina/rodó de 60x130 mm format per platines verticals de 25x2,5 mm2 i rodons horitzontals, fixats mecànicament a suports verticals de platina d'acer de 80x8, situats cada 2,15 m als extrems de cada panell, amb acabat galvanitzat, col·locat sobre daus de formigó Criteri d'amidament: m de llargària amidada segons les especificacions de la DT. (P - 62)	113,96	48,250	5.498,57
5	P6A2-B04IHE	u	Porta d'una fulla batent de 1,2x1,5 m de llum de pas d'acergalvanitzat en calent, amb bastidor de tub de 40x40x2 mm i malla religa de 60x130 mm de pas i 25x2,5 mm de gruix, muntants de tub de 60x60x2 mm, pern regulables, pany de cop i clau i pom, acabat galvanitzat, col·locada sobre daus de formigó Criteri d'amidament: Unitat mesurada segons les especificacions de la DT. (P - 60)	785,00	2,000	1.570,00
6	P6A2-B04IJD	u	Porta de una fulla batent de 2,65x1,5 m de llum de pas d'acergalvanitzat en calent, amb bastidor de tub de 40x40x2 mm i malla religa de 60x130 mm de pas i 25x2,5 mm de gruix, muntants de tub de 80x80x2 mm, passador amb topall antiobertura, pern regulables, pany de cop i clau i pom, acabat galvanitzat, col·locada amb dau de formigó Criteri d'amidament: Unitat mesurada segons les especificacions de la DT. (P - 61)	806,48	2,000	1.612,96
TOTAL Capítol		01.07			19.523,62	

Obra 01 Pressupost 0
 Capítol 08 PINTURES

NUM. CODI	UA	DESCRIPCIÓ	PREL	AMIDAMENT	IMPORT	
1	P895-4VAU	m2	Pintat de barana i reixa d'acer galvanitzat de barrots separats 10 cm, amb esmalt sintètic, amb una capa d'imprimació fosfatant i dues d'acabat (P - 64)	27,40	80,980	2.218,85
2	P89P-45G0	m	Pintat de tub d'acer, a l'esmalt sintètic, amb dues capes d'imprimació antioxidant i 2 capes d'acabat, 2 a 4'' de diàmetre, com a màxim (P - 65)	9,51	47,800	454,58
TOTAL Capítol		01.08			2.673,43	

Obra 01 Pressupost 0
 Capítol 09 INSTAL·LACIONS

PRESSUPOST

NIVELL 3 01 Fontaneria

NUM. CODI	UA	DESCRIPCIÓ	PREL	AMIDAMENT	IMPORT
1 IFA010	U	Connexió a instal·lació d'aigua existent, formada per tub de polietilè PE 100, de 40 mm de diàmetre exterior, PN=10 atm i 2,4 mm de gruix, clau de tall d'esfera. Inclús , accessoris i peces especials. Criteri de valoració econòmica: El preu no inclou l'excavació ni el reblert principal. Inclou: Replanteig del recorregut de la connexió de servei, coordinat amb la resta d'instal·lacions o elements que puguin tenir interferències. Trencament del paviment amb compressor. Eliminació de les terres soltes del fons de l'excavació. Abocat i compactació del formigó en formació de solera. Col·locació de l'arqueta prefabricada. Abocat de la sorra en el fons de la rasa. Col·locació de la canonada. Muntatge de la clau de tall. Col·locació de la tapa. Execució del reblert envoltant. Acoblament de la connexió de servei amb la xarxa general del municipi. Reposició del ferm. Realització de proves de servei. Criteri d'amidament de projecte: Nombre d'unitats previstes, segons documentació gràfica de Projecte. Criteri de mesura d'obra: Es mesurarà el nombre d'unitats realment executades segons especificacions de Projecte. (P - 22)	70,50	1,000	70,50
2 IFI0058R	m	Canonada per instal·lació interior, col·locada superficialment i fixada al parament, formada per tub de polietilè reticulat (PE-Xa), sèrie 5, de 40 mm de diàmetre exterior, PN=6 atm i 3,7 mm de gruix, subministrat en rotllos. Inclús material auxiliar para muntatge i subjecció a l'obra, accessoris i peces especials. Inclou: Replanteig. Col·locació i fixació de tub i accessoris. Realització de proves de servei. Criteri d'amidament de projecte: Longitud mesurada segons documentació gràfica de Projecte. Criteri de mesura d'obra: Es mesurarà la longitud realment executada segons especificacions de Projecte. (IFI005e) (P - 23)	27,86	50,000	1.393,00
3 IFI008KR	U	Vàlvula d'esfera de llautó niquelat per roscar de 1 1/2". Inclou: Replanteig. Connexió de la vàlvula als tubs. Comprovació del seu correcte funcionament. Criteri d'amidament de projecte: Nombre d'unitats previstes, segons documentació gràfica de Projecte. Criteri de mesura d'obra: Es mesurarà el nombre d'unitats realment executades segons especificacions de Projecte. (IFI008d) (P - 24)	59,31	2,000	118,62

TOTAL NIVELL 3 01.09.01 1.582,12

Obra 01 Pressupost 0
 Capítol 09 INSTAL·LACIONS
 NIVELL 3 02 Sanejament

NUM. CODI	UA	DESCRIPCIÓ	PREL	AMIDAMENT	IMPORT
1 ASB010	m	Connexió a la instal·lació existent, per l'evacuació d'aigües residuals i/o pluvials a la xarxa general del municipi, amb una pendent mínima del 2%, per a l'evacuació d'aigües residuals i/o pluvials, formada per tub de PVC llis, sèrie SN-4, rigidesa anular nominal 4 kN/m², de 110 mm de diàmetre exterior, enganxat mitjançant adhesiu. Inclou: Replanteig i traçat de la connexió de servei en planta i pendents. Muntatge, connexionat i comprovació del seu correcte funcionament. Realització de proves de servei. Criteri d'amidament de projecte: Longitud mesurada en projecció horitzontal, segons documentació gràfica de Projecte. (P - 1)	110,58	1,000	110,58
2 PD7E-49B4	m	Clavegueró amb tub de PVC-U de paret massissa, àrea aplicació B segons norma UNE-EN 1329-1, de DN 110 mm, penjat al sostre (P - 80)	39,51	15,000	592,65
3 PD7E-49B0	m	Clavegueró amb tub de PVC-U de paret massissa, àrea aplicació B segons norma UNE-EN 1329-1, de DN 160 mm, penjat al sostre (P -	52,82	5,000	264,10

PRESSUPOST

4	PD785-Q10E	m	79) Clavegueró amb tub de PVC-U de paret estructurada per a sanejament soterrat sense pressió, superfícies interna llisa i externa llisa de tipus A1 (construcció multicapa), diàmetre nominal DN 160, classe de rigidesa anular SN 4 (rigidesa anular >= 4kN/m2), codi d'àrea d'aplicació U (ús en l'exterior de l'estructura dels edificis), fabricació segons norma UNE-EN 13476-2, de color taronja-marró RAL 8023, per a unió elàstica amb anella elastomèrica d'estanquitat, col·locat sobre llit de sorra de 10 cm de gruix i reblert de sorra fins a 30 cm per sobre del tub, inclosa la formació d'una solera de 15 cm de gruix de formigó d'ús no estructural HNE-20/P/20 de resistència a compressió 20 N/mm2, consistència plàstica i grandària màxima del granulat 20 mm, amb picó vibrant de combustible Criteri d'amidament: m de llargària instal·lada, amidada segons les especificacions de la DT, entre els eixos dels elements o dels punts per connectar. Aquest criteri inclou les pèrdues de material corresponents a retalls i la repercussió de les peces especials a col·locar. (P - 78)	68,76	40,000	2.750,40
5	PD18-8D50	m	Baixant de tub de PVC-U de paret massissa, àrea d'aplicació B segons norma UNE-EN 1329-1, de DN 110 mm, classe de reacció al foc B-s1, d0 segons norma UNE-EN 13501-1, incloses les peces especials i fixat mecànicament amb brides Criteri d'amidament: m de llargària instal·lada, amidada segons les especificacions de la DT, entre els eixos dels elements o dels punts per connectar. Aquest criteri inclou les pèrdues de material corresponents a retalls i la repercussió de les peces especials a col·locar. (P - 77)	26,84	6,000	161,04

TOTAL NIVELL 3 01.09.02 3.878,77

Obra	01	Pressupost 0
Capítol	09	INSTAL·LACIONS
NIVELL 3	03	Electricitat

NUM. CODI	UA	DESCRIPCIÓ	PREL	AMIDAMENT	IMPORT	
1	PG11-DB7I	u	Armari de polièster de 300x250x140 mm, amb porta i finestreta, muntat superficialment (P - 83)	185,67	1,000	185,67
2	PG47-EMCC	u	Interruptor automàtic magnetotèrmic de 40 A d'intensitat nominal, tipus PIA corba C, tetrapolar (4P), de 6000 A de poder de tall segons UNE-EN 60898 i de 10 kA de poder de tall segons UNE-EN 60947-2, de 4 mòduls DIN de 18 mm d'amplària, muntat en perfil DIN (P - 87)	120,42	1,000	120,42
3	PG2N-EUGY	m	Tub corbable corrugat de polietilè, de doble capa, llisa la interior i corrugada l'exterior, de 63 mm de diàmetre nominal, aïllant i no propagador de la flama, resistència a l'impacte de 20 J, resistència a compressió de 450 N, muntat com a canalització soterrada (P - 84)	3,67	55,000	201,85
4	PG33-E6DA	m	Cable amb conductor de coure de tensió assignada 0,6/1 kV, de designació RZ1-K (AS), construcció segons norma UNE 21123-4, tetrapolar, de secció 4x16 mm2, amb coberta del cable de poliolefines, classe de reacció al foc Cca-s1b, d1, a1 segons la norma UNE-EN 50575 amb baixa emissió fums, col·locat en tub (P - 85)	15,36	60,000	921,60
5	PG3B-E7CS	m	Conductor de coure nu, unipolar de secció 1x35 mm2, muntat en malla de connexió a terra (P - 86)	15,51	60,000	930,60
6	PGD1-E3BE	u	Piqueta de connexió a terra d'acer, amb recobriments de coure 300 µm de gruix, de 1500 mm llargària de 14,6 mm de diàmetre, clavada a terra (P - 88)	38,57	2,000	77,14
7	PGD4-614M	u	Punt de connexió a terra amb pont seccionador de platina de coure, muntat en caixa estanca i col·locat superficialment (P - 89)	56,83	1,000	56,83
8	LEAGLBTALD1	u	Legalització de l'ampliació de la instal·lació elèctrica instal·lada, que inclou: - Redacció de projecte de legalització signat per tècnic competent, si s'escau - Certificat final ELEC4	910,00	1,000	910,00

PRESSUPOST

- Butlletí CIEBT
- Inspecció d'entitat acreditada
- Registre al RITSIC
- Taxes Generalitat
- Esquemes elèctrics "as build"
- Entrega documentació en format paper i digital (P - 28)

9	NOTA	i	Totes les instal·lacions estaran completament acabades i provades. (P - 29)	0,00	1,000	0,00
---	------	---	---	------	-------	------

TOTAL	NIVELL 3		01.09.03			3.404,11
--------------	-----------------	--	-----------------	--	--	-----------------

Obra	01	Pressupost 0
Capítol	09	INSTAL·LACIONS
NIVELL 3	04	Telecomunicacions

NUM. CODI	UA	DESCRIPCIÓ	PREL	AMIDAMENT	IMPORT	
1	PG2N-EUGY	m	Tub corbable corrugat de polietilè, de doble capa, llisa la interior i corrugada l'exterior, de 63 mm de diàmetre nominal, aïllant i no propagador de la flama, resistència a l'impacte de 20 J, resistència a compressió de 450 N, muntat com a canalització soterrada (P - 84)	3,67	25,000	91,75
2	PP44-6646	m	Cable per a transmissió de dades amb conductor de coure, de 4 parells, categoria 6 F/UTP, aïllament de poliolefina i coberta de poliolefina, de baixa emissió de fums i opacitat reduïda, no propagador de la flama segons UNE-EN 60332-1-2, col·locat sota tub o canal (P - 94)	2,14	120,000	256,80
3	PP4B-CTKO	u	Connector mascle tipus RJ-45 categoria 6 per a cable de parells, connectat al cable (P - 95)	3,82	12,000	45,84
4	PP71-7AZG	u	Armari equipat per a sistemes de transmissió de veu i dades, de 9 unitats, amb capacitat fins a 24 llocs de treball, per a xarxa de categoria 6 U/UTP, xassis rack 19", de 700 x 600 x 400 mm aproximadament (alçària x amplària x fondària), amb porta de vidre securitzat amb pany i clau, col·locat (P - 96)	1.199,87	1,000	1.199,87

TOTAL	NIVELL 3		01.09.04			1.594,26
--------------	-----------------	--	-----------------	--	--	-----------------

Obra	01	Pressupost 0
Capítol	09	INSTAL·LACIONS
NIVELL 3	05	Alarma

NUM. CODI	UA	DESCRIPCIÓ	PREL	AMIDAMENT	IMPORT	
1	FDK20000A	u	Treballs necessaris per l'ampliació de l'alarma existent, des del mòdul del costat. (inclòs material i mà d'obra) (P - 20)	980,00	1,000	980,00

TOTAL	NIVELL 3		01.09.05			980,00
--------------	-----------------	--	-----------------	--	--	---------------

Obra	01	Pressupost 0
Capítol	09	INSTAL·LACIONS
NIVELL 3	06	Obra civil instal·lacions

NUM. CODI	UA	DESCRIPCIÓ	PREL	AMIDAMENT	IMPORT	
1	PDK2-VL6R	u	Pericó de registre de fàbrica de maó de 55x55x70 cm, per a instal·lacions de serveis, amb parets de 15 cm de gruix de maó calat de 290x140x100 mm, arrebossada i lliscada interiorment amb morter mixt amb una proporció en volum 1:2:10, sobre solera maó calat de 100 mm de gruix i reblert lateral amb terra de la mateixa excavació Criteri d'amidament: Unitat mesurada segons les especificacions de la DT. (P - 82)	156,20	7,000	1.093,40

PRESSUPOST

2	PDK1-DXAA	u	Bastiment quadrat i tapa quadrat de fosa dúctil per a pericó de serveis, recolzada, pas lliure de 600x600 mm i classe B125 segons norma UNE-EN 124, col·locada amb morter per a ram de paleta Criteri d'amidament: Unitat mesurada segons les especificacions de la DT. (P - 81)	126,93	7,000	888,51
---	-----------	---	---	--------	-------	--------

TOTAL	NIVELL 3		01.09.06			1.981,91
--------------	-----------------	--	-----------------	--	--	-----------------

Obra	01	Pressupost 0
Capítol	09	INSTAL·LACIONS
NIVELL 3	07	Contra incendis
NIVELL 4	01	EXTINTORS

NUM. CODI	UA	DESCRIPCIÓ	PREL	AMIDAMENT	IMPORT
-----------	----	------------	------	-----------	--------

1	PM32-DZ3Z	u	Extintor manual de pols seca polivalent, de càrrega 6 kg, amb pressió incorporada, pintat, amb suport a paret (P - 90)	63,00	1,000	63,00
---	-----------	---	--	-------	-------	-------

TOTAL	NIVELL 4		01.09.07.01			63,00
--------------	-----------------	--	--------------------	--	--	--------------

Obra	01	Pressupost 0
Capítol	09	INSTAL·LACIONS
NIVELL 3	07	Contra incendis
NIVELL 4	02	SENYALITZACIÓ

NUM. CODI	UA	DESCRIPCIÓ	PREL	AMIDAMENT	IMPORT
-----------	----	------------	------	-----------	--------

1	PMS0-6Z1O	u	Rètol senyalització instal·lació de protecció contra incendis, quadrat, de 210x210 mm2 de panell de PVC d'1 mm de gruix, fotoluminiscent categoria A segons UNE 23035-4, col·locat adherit sobre parament vertical (P - 92)	12,48	1,000	12,48
---	-----------	---	---	-------	-------	-------

2	PMS0-6Z1Q	u	Rètol senyalització sortida habitual, quadrat, de 224x224 mm2 de panell de PVC d'1 mm de gruix, fotoluminiscent categoria A segons UNE 23035-4, col·locat adherit sobre parament vertical (P - 93)	12,48	10,000	124,80
---	-----------	---	--	-------	--------	--------

TOTAL	NIVELL 4		01.09.07.02			137,28
--------------	-----------------	--	--------------------	--	--	---------------

Obra	01	Pressupost 0
Capítol	09	INSTAL·LACIONS
NIVELL 3	07	Contra incendis
NIVELL 4	03	PROTECCIÓ PASSIVA

NUM. CODI	UA	DESCRIPCIÓ	PREL	AMIDAMENT	IMPORT
-----------	----	------------	------	-----------	--------

1	IOJ010	u	Segellat de pas de cables amb aïllament, de diàmetre exterior menor o igual de 21 mm, a través d'una obertura de 100 cm², en mur de 15 cm d'espessor, per a protecció passiva contra incendis i garantir la resistència al foc EI 60, amb escuma intumescent amb propietats ignífugues, color vermell. Inclou: Neteja i preparació del parament. Aplicació de l'escuma. Allisat amb espàtula. Neteja final. Criteri d'amidament de projecte: Nombre d'unitats previstes, segons documentació gràfica de Projecte. Criteri de mesura d'obra: Es mesurarà el nombre d'unitats realment executades segons especificacions de Projecte. (P - 25)	42,41	1,000	42,41
---	--------	---	---	-------	-------	-------

2	IOJ040	u	Segellat de pas de cables amb aïllament, de diàmetre exterior menor o igual de 21 mm, a través d'una obertura de 100 cm², en mur de 15 cm d'espessor, per a protecció passiva contra incendis i garantir la resistència al foc EI 120, amb nòduls de llana de roca, de 45 kg/m³ de densitat com a material de reomplert, recobert per ambdues cares amb una capa de 25 mm d'espessor de massilla intumescent, color gris	34,12	1,000	34,12
---	--------	---	--	-------	-------	-------

PRESSUPOST

		antracita. Inclou: Neteja i preparació del parament. Inserció del material de reomplert. Aplicació del segellador. Allisat amb espàtula. Neteja final. Criteri d'amidament de projecte: Nombre d'unitats previstes, segons documentació gràfica de Projecte. Criteri de mesura d'obra: Es mesurarà el nombre d'unitats realment executades segons especificacions de Projecte. (P - 26)				
3	IOJ150	u	Segellat de pas de canonada de PVC, de 50 mm de diàmetre nominal exterior, i d'entre 2,4 i 5,6 mm d'espessor, en forjat de 30 cm d'espessor, per a protecció passiva contra incendis i garantir la resistència al foc EI 120, amb segellador acrílic amb propietats ignífugues, color blanc com a material de reomplert, abraçadora intumescent, a la cara inferior del forjat, fixada amb 2 ancoratges mecànics tipus cargol de cap pla amb estrella interior de sis puntes per a clau Torx, d'acer galvanitzat, 6x35, de 6 mm de diàmetre i 35 mm de longitud. Inclou: Neteja i preparació del parament. Inserció del material de reomplert. Col·locació de l'abraçadora al voltant del tub. Tancament de l'abraçadora. Fixació de l'abraçadora al parament suport. Criteri d'amidament de projecte: Nombre d'unitats previstes, segons documentació gràfica de Projecte. Criteri de mesura d'obra: Es mesurarà el nombre d'unitats realment executades segons especificacions de Projecte. (P - 27)	102,03	8,000	816,24

TOTAL	NIVELL 4	01.09.07.03	892,77
--------------	-----------------	--------------------	---------------

Obra	01	Pressupost 0
Capítol	10	EQUIPAMENTS i JARDINERIA

NUM. CODI	UA	DESCRIPCIÓ	PREL	AMIDAMENT	IMPORT	
1	FQ115TN2AA	u	Col·locació de banc reutilitzat, extret de l'obra anteriorment, ancorat amb daus de formigó (P - 21)	69,68	3,000	209,04
2	PR60-8YDU	u	Plantació d'arbre planifoli amb pa de terra o contenidor, de 35 a 50 cm de perímetre de tronc a 1 m d'alçària (a partir del coll de l'arrel), excavació de clot de plantació de 150x150x100 cm amb mitjans mecànics, en un pendent inferior al 25 %, reblert del clot amb substitució total de terra de l'excavació per terra de jardineria, primer reg i càrrega de les terres sobrants a camió Criteri d'amidament: Unitat mesurada segons les especificacions de la DT. (P - 102)	272,09	5,000	1.360,45
3	PR4GI-B093ZI	u	Subministrament de berberis pittosporum o similar d'alçària de 40 a 60 cm, en contenidor de 10 l Criteri d'amidament: Unitat mesurada segons les especificacions de la DT. (P - 101)	15,78	20,000	315,60
4	PR61-8ZHI	u	Plantació d'arbrust o arbre de petit format en contenidor de 5 a 10 l en obres d'urbanització, excavació de clot de plantació de 45x45x30 cm amb mitjans manuals, en un pendent inferior al 35 %, reblert del clot amb substitució total de terra de l'excavació per sorra rentada i compost (70%-30%), primer reg i càrrega de les terres sobrants a camió Criteri d'amidament: Unitat mesurada segons les especificacions de la DT. (P - 103)	19,92	20,000	398,40

TOTAL	Capítol	01.10	2.283,49
--------------	----------------	--------------	-----------------

Obra	01	Pressupost 0
Capítol	11	SEGURETAT I SALUT

NUM. CODI	UA	DESCRIPCIÓ	PREL	AMIDAMENT	IMPORT	
1	P127-EKJO	m2	Muntatge i desmuntatge de bastida tubular metàl·lica fixa, formada per bastiments de 70 cm i alçària <= 200 cm, amb bases regulables, tubs travessers, tubs de travament, plataformes de treball d'amplària com a	0,00	5,000	0,00

PRESSUPOST

		mínim de 60 cm, escales d'accés, baranes laterals, sòcols i xarxa de protecció de poliamida, col·locada a tota la cara exterior i amarradors cada 20 m2 de façana, inclosos tots els elements de senyalització normalitzats i el transport amb un recorregut total màxim de 20 km (P - 34)				
2	P121-EKJZ	m2	Amortització diària de bastida tubular metàl·lica fixa, formada per bastiments de 70 cm d'amplària i alçària <= 200 cm, amb bases regulables, tubs travessers, tubs de travament, plataformes de treball d'amplària com a mínim de 60 cm, escales d'accés, baranes laterals, sòcols i xarxa de protecció de poliamida col·locada a tota la cara exterior i amarradors cada 20 m2 de façana, inclosos tots els elements de senyalització normalitzats (P - 33)	0,00	25,000	0,00
3	P1477-65LG	u	Casc de seguretat per a ús normal, contra cops, de polietilè amb un pes màxim de 400 g, homologat segons UNE-EN 812 (P - 35)	0,00	5,000	0,00
4	P1488-EQEZ	u	Impermeable amb jaqueta, caputxa i pantalons, per a edificació, de PVC soldat de 0,3 mm de gruix, homologat segons UNE-EN 340 (P - 37)	0,00	5,000	0,00
5	P147L-EQDA	u	Parella de guants per a ús general, amb palmell, artells, ungles i dits índex i polze de pell, dors de la mà i maniguet de cotó, folre interior, i subjecció elàstica al canell (P - 36)	0,00	10,000	0,00
6	P151N-H7X5	m	Tanca d'advertència o abalisament d'1 m d'alçada amb malla de polietilè taronja, fixada a 1 m del perímetre del sostre amb suports d'acer allotjats amb forats al sostre (P - 38)	0,00	25,000	0,00
7	P151S-HB3X	u	Peça de plàstic en forma de bolet, de color vermell, per a protecció dels extrems de les armadures per a qualsevol diàmetre, amb desmuntatge inclòs (P - 39)	0,00	100,000	0,00
8	PBBL-56GK	u	Placa de senyalització de seguretat laboral, de planxa d'acer llisa serigrafada, de 40x33 cm, fixada mecànicament i amb el desmuntatge inclòs (P - 75)	0,00	1,000	0,00
9	PBC4-56GZ	m	Cinta d'abalisament adhesiva reflectant de color vermell i blanc alternats i amb el desmuntatge inclòs (P - 76)	0,00	20,000	0,00
10	PQU3-0234	u	Farmaciola d'armari, amb el contingut establert a l'ordenança general de seguretat i salut en el treball (P - 97)	0,00	1,000	0,00
11	PM33-5T8R	u	Extintor de pols seca, de 6 kg de càrrega, amb pressió incorporada, pintat, amb suport a la paret i amb el desmuntatge inclòs (P - 91)	0,00	1,000	0,00
12	PQUB-BIR3	mes	Lloguer de mòdul prefabricat de cabina amb inodor químic d'1,05x1,05 m i 2,35 m d'alçària, amb tancaments de polietilè i sostre traslúcid, equipat amb 1 inodor amb dipòsit químic de 250l. i un lavabo amb dipòsit d'aigua de 45l., amb manteniment inclòs (P - 98)	0,00	2,000	0,00
13	PQUF-7B6G	mes	Lloguer de mòdul prefabricat per a equipament de magatzem a obra de 3,7x2,3 m, amb paret de plafó d'acer lacat, paviment de lamel·les d'acer galvanitzat, instal·lació elèctrica amb un punt de llum, interruptor, endolls, i quadre de protecció (P - 99)	0,00	2,000	0,00
14	PQUH-65LZ	h	Mà d'obra per a neteja i conservació de les instal·lacions (P - 100)	0,00	2,000	0,00
15	P15Z0-67C7	h	Brigada de seguretat per a manteniment i reposició de les proteccions (P - 40)	0,00	8,000	0,00
16	P16B-6P0C	h	Presència al lloc de treball de recursos preventius (P - 41)	0,00	8,000	0,00
17	P16C-67C8	u	Reunió del comitè de Seguretat i Salut constituït per 6 persones (P - 42)	0,00	1,000	0,00
18	P6AC-D7DY	m	Tanca mòbil, de 2 m d'alçària, d'acer galvanitzat, amb malla electrosoldada de 90x150 mm i de 4,5 i 3,5 mm de D, bastidor de 3,5x2 m de tub de 40 mm de D, fixat a peus prefabricats de formigó, i amb el desmuntatge inclòs (P - 63)	0,00	60,000	0,00

TOTAL Capítol 01.11 0,00

Obra 01 Pressupost 0
 Capítol 12 CONTROL DE QUALITAT

PRESSUPOST

NUM. CODI	UA	DESCRIPCIÓ	PREL	AMIDAMENT	IMPORT	
1	P060-01ZN	u	Mostreig, realització de con d'Abrams, elaboració de les provetes, cura, recapçament i assaig a compressió d'una sèrie de cinc provetes cilíndriques de 15x30 cm, segons la norma UNE-EN 12390-1, UNE-EN 12390-2, UNE-EN 12390-3, UNE-EN 12350-1 i UNE-EN 12350-2 (P - 32)	0,00	4,000	0,00
2	P060-0001	u	Determinació de la massa i el gruix del recobriment galvanitzat o de pintura en elements superficials, segons la norma UNE-EN ISO 1460 i UNE-EN ISO 2178 o UNE-EN ISO 2808 (P - 30)	0,00	1,000	0,00
3	P060-0002	u	Mitja jornada per a inspecció de l'estat dels junts xarxa de sanejament i la connexió a la xarxa existent, segons PPTGTSP 1986. Amb utilització de càmera per visualitzar l'estat. (P - 31)	0,00	1,000	0,00
TOTAL Capítol		01.12			0,00	

Obra	01	Pressupost 0
Capítol	13	TREBALLS ITINERARI ADAPTAT

NUM. CODI	UA	DESCRIPCIÓ	PREL	AMIDAMENT	IMPORT	
1	F221B0C472	m3	Excavació per a caixa de paviment en terreny compacte (SPT 20-50), realitzada amb pala excavadora i càrrega directa sobre camió (P - 14)	20,02	7,490	149,95
2	P2212-55U5	m3	Excavació de fonaments sense rampa d'accés, fins a 4 m de fondària i fins a 2 m d'amplària, en terreny compacte, amb mitjans mecànics, i càrrega sobre camió Criteri d'amidament: m3 de volum excavat segons les especificacions de la DT, amidat com a diferència entre els perfils transversals del terreny aixecats abans de començar les obres i els perfils teòrics assenyalats als plànols, amb les modificacions aprovades per la DF. No s'ha d'abonar l'excés d'excavació que s'hagi produït sense l'autorització de la DF, ni la càrrega i el transport del material ni els treballs que calguin per a reomplir-lo. Inclou la càrrega, allisada de talussos, esgotaments per pluja o inundació i quantes operacions faci falta per a una correcta execució de les obres. També estan inclosos en el preu el manteniment dels camins de comunicació entre el desmunt i les zones on han d'anar les terres, la seva creació, i la seva eliminació, si s'escau. Tan sols s'han d'abonar els esllavissaments no provocats, sempre que s'hagin observat totes les prescripcions relatives a excavacions, entibacions i voladures. No s'inclou dins d'aquest criteri el tall previ de les excavacions amb explosiu. (P - 50)	11,45	49,460	566,32
3	P2255-DPH6	m3	Rebliment i piconatge de rasa d'amplària més d'1,5 i fins a 2 m, amb material adequat de la pròpia excavació, en tongades de gruix de fins a 25 cm, utilitzant corró vibratori per a compactar, amb compactació del 90% PM Criteri d'amidament: m3 de volum amidat segons les especificacions de la DT. La partida d'obra inclou el subministrament i aportació del material en cas de graves, tot-u o material provinent del reciclatge de residus de la construcció, i no està inclòs en cas de que es tracti de terres. (P - 53)	11,40	10,450	119,13
4	P2251-5482	m3	Estesa de graves per a drenatge de pedra calcària en tongades de 25 cm, com a màxim Criteri d'amidament: m3 de volum amidat segons les especificacions de la DT. La partida d'obra inclou el subministrament i aportació del material en cas de graves, tot-u o material provinent del reciclatge de residus de la construcció, i no està inclòs en cas de que es tracti de terres. (P - 52)	50,07	4,180	209,29
5	P241-FIPH	m3	Transport de terres no contaminades per a reutilitzar dins de l'obra, amb camió de 12 t i temps d'espera per a la càrrega amb mitjans mecànics, amb un recorregut de fins a 2 km	2,45	57,000	139,65

PRESSUPOST

			<p> criteri d'amidament: m3 de volum amidat amb el criteri de la partida d'obra d'excavació que li correspongui, incrementat amb el coeficient d'esponjament indicat en el plec de condicions tècniques, o qualsevol altre acceptat prèviament i expressament per la DF.</p> <p> La unitat d'obra no inclou les despeses d'abocament ni de manteniment de l'abocador.</p> <p> Es considera un increment per esponjament, respecte al volum teòric excavat, amb els criteris següents:</p> <p> Excavacions en terreny flux: 15%</p> <p> Excavacions en terreny compacte: 20%</p> <p> Excavacions en terreny de trànsit: 25%</p> <p> Excavacions en roca: 25% (P - 54)</p>			
6	E31521H4A	m3	Formigó per a rases i pous de fonaments, HM-20/B/20/I, de consistència tova i grandària màxima del granulat 20 mm, abocat amb bomba (P - 2)	137,34	38,870	5.338,41
7	E31524H4A	m3	Formigó per a rases i pous de fonaments, HA-25/B/20/IIa, de consistència tova i grandària màxima del granulat 20 mm, abocat amb bomba (P - 3)	148,49	14,030	2.083,31
8	E4B1Z13000	kg	Armadura per a fonaments AP500 S d'acer en barres corrugades B500S de límit elàstic >= 500 N/mm2 (P - 5)	2,22	548,000	1.216,56
9	P4E5-B0DJMS	m2	Paret estructural de dues cares vistes, de 20 cm de gruix, de bloc foradat de morter de ciment R-6, llis, de 500x200x200 mm, amb components hidrofugants, de cara vista, gris, categoria I segons norma UNE-EN 771-3, col·locat amb ciment portland amb filler calçari CEM II/B-L 32,5 R segons UNE-EN 197-1, en sacs i amb una resistència a compressió de la paret de 3 N/mm2. L'última filada de la paret, es realitzarà amb peça especial en U per repartir millor les cargues dels mòduls. (P - 59)	48,14	15,480	745,21
10	E4EZ3000	kg	Acer en barres corrugades elaborat a l'obra B 500 S de límit elàstic >= 500 N/mm2 per a l'armadura de parets de blocs de morter de ciment (P - 6)	2,13	158,500	337,61
11	E4EZ72C4	m3	Formigó per a fàbrica de blocs de morter de ciment, HA-25/P/10/I, de consistència plàstica i grandària màxima del granulat 10 mm, col·locat manualment (P - 7)	171,23	2,480	424,65
12	P383-B0424L	m2	Encofrat amb plafó metàl·lic per a laterals de solera, per a deixar el formigó vist	26,50	18,980	502,97
			<p> criteri d'amidament: m2 de superfície amidada segons les especificacions de la DT i que es trobi en contacte amb el formigó.</p> <p> Aquest criteri inclou els apuntalaments previs, els elements auxiliars per a muntatge de l'encofrat i els elements d'acabat de les cantonades per a formigó vist, com ara matavius o altres sistemes, així com la recollida, neteja i condicionament dels elements utilitzats.</p> <p> La superfície corresponent a forats interiors s'ha de deduir de la superfície total d'acord amb els criteris següents:</p> <p> Obertures <= 1 m2: No es dedueixen</p> <p> Obertures > 1 m2: Es dedueix el 100%</p> <p> Als forats que no es dedueixen, l'amidament inclou l'encofrat necessari per a conformar el perímetre dels forats. En cas de deduir-se el 100% del forat, cal amidar també l'encofrat necessari per a conformar el perímetre dels forats. (P - 58)</p>			
13	P93M-3G0J	m2	Solera de formigó HA-25/B / 20 / IIa de consistència tova, grandària màxima del granulat 20 mm, amb >= 275 kg/m3 de ciment, additiu hidròfug, apte per a classe d'exposició IIa, de gruix 20 cm, abocat amb bomba (P - 68)	52,97	28,500	1.509,65
14	E9Z4AA16	m2	Armadura per lloses de formigó AP500 T amb malla electrosoldada de barres corrugades d'acer ME 15x15 cm D:6-6 mm 6x2.2 m B500T UNE-EN 10080 (P - 12)	4,89	28,500	139,37
15	E9GZ2000	m2	Ratllat manual de paviments de formigó (P - 9)	3,12	28,500	88,92
16	E9GZ3000	m2	Lliscat manual de paviments de formigó, afegint 4 kg/m2 de pols de quars gris (P - 10)	4,24	28,500	120,84
17	E9GZA524	m	Formació de junt de paviment de formigó de 6 a 8 mm d'amplària i de 2 cm de fondària, amb mitjans mecànics (P - 11)	12,26	15,000	183,90

PRESSUPOST

Pàg.: 14

18	P9M3-H484	m2	Paviment continu multicapa de resines, amb 1 capa d'imprimació, 1 capa base i 1 capa d'acabat (P - 72)	49,09	28,500	1.399,07
TOTAL	Capítol		01.13			15.274,81

V. JUSTIFICACIO PREUS

JUSTIFICACIO PREUS

JUSTIFICACIÓ DE PREUS

MA D'OBRA

CODI	UA	DESCRIPCIÓ	PREU	
A01-FEOZ	h	Ajudant encofrador	21,59000	€
A01-FEP0	h	Ajudant ferrallista	23,91000	€
A01-FEP1	h	Ajudant soldador	24,00000	€
A01-FEP3	h	Ajudant col·locador	23,91000	€
A01-FEP9	h	Ajudant pintor	23,91000	€
A01-FEPB	h	Ajudant manyà	21,68000	€
A01-FEPD	h	Ajudant electricista	23,87000	€
A01-FEPH	h	Ajudant muntador	23,91000	€
A01-FEPJ	h	Ajudant jardiner	32,20000	€
A01-FEPM	h	Ajudant per a seguretat i salut	23,91000	€
A0121000	h	Oficial 1a	25,19000	€
A0122000	h	Oficial 1a paleta	26,80000	€
A0123000	h	Oficial 1a encofrador	26,80000	€
A0124000	h	Oficial 1a ferrallista	26,80000	€
A0125000	h	Oficial 1a soldador	26,47000	€
A012D000	h	Oficial 1a pintor	26,38000	€
A012F000	h	Oficial 1a manyà	26,80000	€
A012M000	h	Oficial 1a muntador	27,27000	€
A012N000	h	Oficial 1a d'obra pública	26,38000	€
A012P000	h	Oficial 1a jardiner	32,21000	€
A0133000	h	Ajudant encofrador	23,91000	€
A0134000	h	Ajudant ferrallista	23,91000	€
A013D000	h	Ajudant pintor	23,54000	€
A013F000	h	Ajudant manyà	24,00000	€
A013M000	h	Ajudant muntador	23,90000	€
A013P000	h	Ajudant jardiner	30,61000	€
A0140000	h	Manobre	22,32000	€
A0150000	h	Manobre especialista	23,26000	€
A06-FEQ1	h	Coordinador d'activitats preventives	28,38000	€
A0D-0007	h	Manobre	22,32000	€
A0D-0009	h	Manobre per a seguretat i salut	22,32000	€
A0E-000A	h	Manobre especialista	23,63000	€
A0F-000B	h	Oficial 1a	26,80000	€
A0F-000D	h	Oficial 1a col·locador	26,80000	€
A0F-000E	h	Oficial 1a electricista	27,69000	€
A0F-000F	h	Oficial 1a encofrador	24,20000	€
A0F-000I	h	Oficial 1a ferrallista	26,80000	€
A0F-000M	h	Oficial 1a jardiner	36,28000	€
A0F-000P	h	Oficial 1a manyà	27,22000	€
A0F-000R	h	Oficial 1a muntador	27,69000	€
A0F-000S	h	Oficial 1a d'obra pública	26,80000	€
A0F-000T	h	Oficial 1a paleta	26,80000	€
A0F-000V	h	Oficial 1a pintor	26,80000	€

JUSTIFICACIÓ DE PREUS

MA D'OBRA

CODI	UA	DESCRIPCIÓ	PREU	
A0F-000Y	h	Oficial 1a soldador	27,24000	€
A0F-0015	h	Oficial 1a per a seguretat i salut	26,80000	€
A0G-0022	h	Oficial 2a jardiner	31,45000	€
MO008	h	Oficial 1ª lampista.	28,28000	€
MO020	h	Oficial 1ª construcció.	24,58000	€
MO041	h	Oficial 1ª construcció d'obra civil.	27,37000	€
MO087	h	Ajudant construcció d'obra civil.	24,46000	€
MO107	h	Ajudant lampista.	24,44000	€
MO113	h	Peó ordinari construcció.	20,47000	€

JUSTIFICACIÓ DE PREUS

MAQUINÀRIA

CODI	UA	DESCRIPCIÓ	PREU	
B2RA73G0	t	Deposició controlada a dipòsit autoritzat de residus barrejats i	20,19000	€
C1101200	h	Compressor amb dos martells pneumàtics	18,07000	€
C1102341	h	Pala excavadora giratoria sobre pneumàtics de 15 a 20 t, amb mar	115,49000	€
C1105A00	h	Retroexcavadora amb martell trencador	75,14000	€
C111-0056	h	Compressor amb dos martells pneumàtics	16,47000	€
C1311440	h	Pala carregadora sobre pneumàtics de 15 a 20 t	109,12000	€
C1312340	h	Pala excavadora giratoria sobre pneumàtics de 15 a 20 t	98,42000	€
C1312350	h	Pala excavadora giratoria sobre pneumàtics de 21 a 25 t	116,00000	€
C1313330	h	Retroexcavadora sobre pneumàtics de 8 a 10 t	58,54000	€
C1315010	h	Retroexcavadora petita	48,61000	€
C1315020	h	Retroexcavadora mitjana	58,82000	€
C131-005D	h	Corró vibratori autopropulsat, de 1.5 a 2.5 t	50,09000	€
C131-005E	h	Corró vibratori autopropulsat, de 8 a 10 t	58,54000	€
C131-005G	h	Corró vibratori autopropulsat, 12 a 14t	84,96000	€
C133A0K0	h	Picó vibrant amb placa de 60 cm	9,90000	€
C133-00EW	h	Minicarregadora sobre pneumàtics de 2 a 5.9 t	53,05000	€
C136-00F4	h	Motoanivelladora petita	85,68000	€
C138-00KQ	h	Pala carregadora sobre pneumàtics de 15 a 20 t	98,69000	€
C139-00LK	h	Pala excavadora giratòria sobre pneumàtics de 15 a 20 t	102,70000	€
C13A-00FP	h	Picó vibrant de combustible amb placa de 30x30 cm	5,57000	€
C13A-00FR	h	Compactador duplex manual de 700 kg	8,94000	€
C13C-00LP	h	Retroexcavadora sobre pneumàtics de 8 a 10 t	54,34000	€
C1501900	h	Camió per a transport de 20 t	68,71000	€
C1501A00	h	Camió per a transport de 24 t	75,20000	€
C1503000	h	Camió grua	50,01000	€
C1503300	h	Camió grua de 3 t	48,61000	€
C1503500	h	Camió grua de 5 t	54,02000	€
C151-002Z	h	Camió cisterna 8m3	60,67000	€
C152-0039	h	Camió grua de 5 t	60,90000	€
C152-003B	h	Camió grua	63,37000	€
C154-003M	h	Camió per a transport de 12 t	51,08000	€
C154-003N	h	Camió per a transport de 7 t	46,00000	€
C15G-00DD	h	Grua autopropulsada de 12 t	60,41000	€
C1701100	h	Camió amb bomba de formigonar	189,46000	€
C1705600	h	Formigonera 165l	24,43000	€
C1705700	h	Formigonera de 250 l	3,30000	€
C170H000	h	Màquina tallajunts	12,20000	€
C1705600A	h	Formigonera 165l	2,05000	€
C172-003J	h	Camió amb bomba de formigonar	189,46000	€
C176-00FW	h	Formigonera de 250 l	3,54000	€
C176-00FX	h	Formigonera de 165 l	2,19000	€
C178-00GF	h	Màquina tallajunts amb disc de diamant per a paviment	9,73000	€
C17A-00JL	h	Mesclador continu per a morter preparat en sacs	1,42000	€
C1R1-00C0	m3	Subministrament de contenidor metàl·lic de 5 m3 de capacitat i recollida amb residus inerts o no especials	23,18000	€

JUSTIFICACIÓ DE PREUS

MAQUINÀRIA

CODI	UA	DESCRIPCIÓ	PREU	
C1R1-00CY	m3	Subministrament de contenidor metàl·lic de 5 m3 de capacitat i recollida amb residus inerts o no especials	26,66000	€
C2001000	h	Martell trencador manual	4,03000	€
C200S000	h	Equip i elements auxiliars per a tall oxiacetilènic	8,34000	€
C206-00DW	h	Equip i elements auxiliars per a soldadura elèctrica	3,58000	€
C20B-00HC	h	Màquina taladradora amb broca de diamant refrigerada amb aigua per a forats de 5 a 20 cm com a màxim	8,22000	€
C20H-00DN	h	Martell trencador manual	4,24000	€
CR11B700	h	Tractor de 73,5 kW (100 CV) de potència, amb braç desbrossador	52,43000	€
CR11-00JS	h	Tractor de 73,5 kW (100 CV) de potència, amb braç desbrossador	54,60000	€
CRE0-00C0	h	Motoserra	3,92000	€
CRE23000	h	Motoserra	3,61000	€
CZ112000	h	Grup electrògen de 20 a 30 kVA	9,65000	€

JUSTIFICACIÓ DE PREUS

MATERIALS

CODI	UA	DESCRIPCIÓ	PREU	
01ENDERROC1	u	Partida a justificar per la realització d'enderrocs o desmuntatges d'elements que puguin sortir durant l'execució de les obres, que estiguin enterrats o no contemplats a les partides anteriors.	1.800,0000	€
B0111000	m3	Aigua	1,77000	€
B011-05ME	m3	Aigua	1,79000	€
B0310500	t	Sorra de pedrera de 0 a 3,5 mm	19,18000	€
B0311010	t	Sorra de pedrera de pedra calcària per a formigons	18,26000	€
B0312010	t	Sorra de pedrera de pedra granítica per a formigons	22,93000	€
B0312020	t	Sorra de pedrera de pedra granítica per a morters	19,99000	€
B0331Q10	t	Grava de pedrera de pedra calcària, de grandària màxima 20 mm, per a formigons	18,34000	€
B0332Q10	t	Grava de pedrera de pedra granítica, de grandària màxima 20 mm, per a formigons	22,46000	€
B03C-05NM	m3	Sauló s/garbellar	19,07000	€
B03J-0K7V	t	Grava de pedrera de pedra calcària, de grandària màxima 20 mm, per a formigons	20,96000	€
B03J-0K88	t	Grava de pedrera de pedra granítica, de grandària màxima 20 mm, per a formigons	24,51000	€
B03J-0K8H	t	Grava de pedrera de pedra calcària, de 50 a 70 mm	21,19000	€
B03J-0K8O	t	Grava de pedrera de pedra calcària, per a drens Criteri d'amidament: Unitat d'amidament: la indicada a la descripció de l'element Criteri d'amidament: quantitat necessària subministrada a l'obra	19,56000	€
B03L-05MQ	t	Sorra de pedrera de pedra calcària per a formigons	21,18000	€
B03L-05MS	t	Sorra de pedrera de pedra granítica per a formigons	23,31000	€
B03L-05MY	t	Sorra de riu rentada de 0.1 a 0.5 mm, subministrada en sacs de 0,8 m3 Criteri d'amidament: Unitat d'amidament: la indicada a la descripció de l'element Criteri d'amidament: quantitat necessària subministrada a l'obra	75,64000	€
B03L-05N5	t	Sorra de pedrera de 0 a 3,5 mm Criteri d'amidament: Unitat d'amidament: la indicada a la descripció de l'element Criteri d'amidament: quantitat necessària subministrada a l'obra	20,33000	€
B03L-05N7	t	Sorra de pedrera per a morters	22,74000	€
B0512401	t	Ciment pòrtland amb filler calcari CEM II/B-L 32,5 R segons UNE-	122,66000	€
B0532310	kg	Calç aèria CL 90	0,28000	€
B054-06DH	kg	Calç aèria hidratada CL 90-S, en sacs	0,33000	€
B055-065W	t	Ciment blanc de ram de paleta BL 22,5 X segons UNE 80305, en sacs Criteri d'amidament: Unitat d'amidament: la indicada a la descripció de l'element Criteri d'amidament: quantitat necessària subministrada a l'obra	225,62000	€
B055-067M	t	Ciment pòrtland amb filler calcari CEM II/B-L 32,5 R segons UNE-EN 197-1, en sacs	143,73000	€
B057-06IN	kg	Emulsió bituminosa catiònica amb un 60% de betum asfàtic, per a reg de curat tipus C60B3/B2 CUR, segons UNE-EN 13808 Criteri d'amidament: Unitat d'amidament: la indicada a la descripció de l'element Criteri d'amidament: quantitat necessària subministrada a l'obra	0,34000	€
B064100C	m3	Formigó HM-20/P/10/I de consistència plàstica, grandària màxima del granulat 10 mm, amb >= 200 kg/m3 de ciment, apte per a classe d'exposició I	74,62000	€
B064300B	m3	Formigó HM-20/B/20/I de consistència tova, grandària màxima del granulat 20 mm, amb >= 200 kg/m3 de ciment, apte per a classe d'exposició I	86,96000	€
B065710C	m3	Formigó HA-25/P/10/I de consistència plàstica, grandària màxima del granulat 10 mm, amb >= 250 kg/m3 de ciment, apte per a classe d'exposició I	98,74000	€
B065960B	m3	Formigó HA-25/B/20/IIa de consistència tova, grandària màxima del granulat 20 mm, amb >= 275 kg/m3 de ciment, apte per a classe d'exposició IIa	95,91000	€
B065ED0B	m3	Formigó HA-30/B/20/IIb de consistència tova, grandària màxima del granulat 20 mm, amb >= 300 kg/m3 de ciment, apte per a classe d'exposició IIb	108,16000	€
B069-2A9P	m3	Formigó d'ús no estructural HNE-15/P/40 de resistència a compressió 15 N/mm2, consistència plàstica i grandària màxima del granulat 40 mm	82,85000	€
B069-I4H8	m3	Formigó d'ús no estructural HNE-20/P/20 de resistència a compressió 20 N/mm2, consistència plàstica i grandària màxima del granulat 20 mm	81,84000	€

JUSTIFICACIÓ DE PREUS

MATERIALS

CODI	UA	DESCRIPCIÓ	PREU	
		<p>Criteria d'amidament: Unitat d'amidament: la indicada a la descripció de l'element</p> <p>Criteria d'amidament: quantitat necessària subministrada a l'obra</p>		
B069-I4L6	m3	Formigó d'ús no estructural HNE-20/B/20 de resistència a compressió 20 N/mm2, consistència tova i grandària màxima del granulat 20 mm	82,52000	€
		<p>Criteria d'amidament: Unitat d'amidament: la indicada a la descripció de l'element</p> <p>Criteria d'amidament: quantitat necessària subministrada a l'obra</p>		
B06E-11I9	m3	Formigó HA-25/B / 20 / I de consistència tova, grandària màxima del granulat 20 mm, amb >= 275 kg/m3 de ciment, additiu hidròfug, apte per a classe d'exposició IIa	99,75000	€
B06E-12C5	m3	Formigó HM-20/P / 20 / I de consistència plàstica, grandària màxima del granulat 20 mm, amb >= 200 kg/m3 de ciment, apte per a classe d'exposició I	86,96000	€
B06E-12DW	m3	Formigó HM-20/B / 20 / I de consistència tova, grandària màxima del granulat 20 mm, amb >= 200 kg/m3 de ciment, additiu hidròfug, apte per a classe d'exposició I	90,44000	€
		<p>Criteria d'amidament: Unitat d'amidament: la indicada a la descripció de l'element</p> <p>Criteria d'amidament: quantitat necessària subministrada a l'obra</p>		
B06F2-I05P	m3	Formigó per armar HA - 25 / B / 20 / XC1 amb una quantitat de ciment de 275 kg/m3 i relació aigua ciment =< 0.6	80,32000	€
B07L-1PY6	t	Morter per a ram de paleta, classe M 5 (5 N/mm2), en sacs, de designació (G) segons norma UNE-EN 998-2	54,84000	€
		<p>Criteria d'amidament: Unitat d'amidament: la indicada a la descripció de l'element</p> <p>Criteria d'amidament: quantitat necessària subministrada a l'obra</p>		
B07L-1PYA	t	Morter per a ram de paleta, classe M 5 (5 N/mm2), a granel, de designació (G) segons norma UNE-EN 998-2	45,56000	€
B096-2MLH	m	Cinta adhesiva doble cara de 25 mm d'amplària, resistent a la humitat, productes químics i temperatures extremes	2,16000	€
B0A14200	kg	Filferro recuit de diàmetre 1,3 mm	2,32000	€
B0A14300	kg	Filferro recuit de diàmetre 3 mm	1,28000	€
B0A216SG	m2	Tela metàl·lica de simple torsió de filferro galvanitzat de 50 mm de pas de malla i de D 2.7 mm	2,55000	€
B0A31000	kg	Clau acer	1,56000	€
B0A62F00	u	Tac d'acer de d 10 mm, amb cargol, volandera i femella	1,01000	€
B0AK-07AS	kg	Clau acer	1,89000	€
		<p>Criteria d'amidament: Unitat d'amidament: la indicada a la descripció de l'element</p> <p>Criteria d'amidament: quantitat necessària subministrada a l'obra</p>		
B0AM-078F	kg	Filferro recuit de diàmetre 1,3 mm	2,32000	€
B0AQ-07GU	cu	Visos per a fusta o tacs de PVC, per a seguretat i salut	4,43000	€
B0B2A000	kg	Acer en barres corrugades B500S de límit elàstic >= 500 N/mm2	1,24000	€
B0B34134	m2	Malla electrosoldada de barres corrugades d'acer ME 15x15 cm D:6-6 mm 6x2.2 m B500T UNE-EN 10080	2,62000	€
B0B7-106Q	kg	Acer en barres corrugades B500S de límit elàstic >= 500 N/mm2	1,24000	€
B0B8-1081	m2	Malla electrosoldada de barres corrugades d'acer ME 30x15 cm D:6-6 mm 6x2,2 m B500T UNE-EN 10080	2,05000	€
B0C60-1GAX	m2	Placa de policarbonat cel·lular de 16 mm de gruix i 6 parets, de 600 mm d'amplària i tractament per a l'absorció de la radiació ultraviolada a les dues cares	43,02000	€
B0D21030	m	Tauló de fusta de pi per a 10 usos	0,40000	€
B0D21-07OY	m	Tauló de fusta de pi per a 10 usos	0,44000	€
		<p>Criteria d'amidament: Unitat d'amidament: la indicada a la descripció de l'element</p> <p>Criteria d'amidament: quantitat necessària subministrada a l'obra</p>		
B0D21-07P1	m	Tauló de fusta de pi per a 10 usos, per a seguretat i salut	0,49000	€
B0D31000	m3	Llata de fusta de pi	278,91000	€
B0D31-07P4	m3	Llata de fusta de pi	367,16000	€
		<p>Criteria d'amidament: Unitat d'amidament: la indicada a la descripció de l'element</p> <p>Criteria d'amidament: quantitat necessària subministrada a l'obra</p>		

JUSTIFICACIÓ DE PREUS

MATERIALS

CODI	UA	DESCRIPCIÓ	PREU	
B0D625A0	cu	Puntal metàl·lic i telescòpic per a 3 m d'alçària i 150 usos	9,84000	€
B0D71130	m2	Tauler elaborat amb fusta de pi, de 22 mm de gruix, per a 10 usos	1,46000	€
B0D80-0CNP	m2	Plafó metàl·lic de 50x60 cm per a 20 usos Criteri d'amidament: Unitat d'amidament: la indicada a la descripció de l'element Criteri d'amidament: quantitat necessària subministrada a l'obra	2,72000	€
B0DZA000	l	Desencofrant	3,16000	€
B0DZ1-0ZLZ	l	Desencofrant Criteri d'amidament: Unitat d'amidament: la indicada a la descripció de l'element Criteri d'amidament: quantitat necessària subministrada a l'obra	2,73000	€
B0DZ3-0F6G	m	Fleix Criteri d'amidament: Unitat d'amidament: la indicada a la descripció de l'element Criteri d'amidament: quantitat necessària subministrada a l'obra	0,23000	€
B0DZ5-0F6P	u	Part proporcional d'elements auxiliars per a plafons metàl·lics, de 50x60 cm Criteri d'amidament: Unitat d'amidament: la indicada a la descripció de l'element Criteri d'amidament: quantitat necessària subministrada a l'obra	0,28000	€
B0E244WA	u	Bloc foradat de morter de ciment, llis, de 400x300x200 mm, amb c	3,75000	€
B0E26K22	u	Bloc foradat de morter de ciment, encadellat, llis, de 300x300x174 mm de cara vista, de color, categoria I, segons norma UNE-EN 771-3	1,83000	€
B0E2-0EJ5	u	Bloc foradat de morter de ciment R-6, llis, de 500x200x200 mm, amb components hidrofugants, de cara vista, blanc, categoria I segons norma UNE-EN 771-3	2,98000	€
B0E2-0EL1	u	Bloc foradat de morter de ciment R-6, llis, de 500x200x200 mm, amb components hidrofugants, de cara vista, gris, categoria I segons norma UNE-EN 771-3	1,86000	€
B0F13-0LM8	u	Maó foradat senzill de 290x140x40 mm, categoria I, LD, segons la norma UNE-EN 771-1	0,26000	€
B0F1A-0760	u	Maó calat R-25, de 290x140x100 mm, per a revestir, categoria I, HD, segons la norma UNE-EN 771-1 Criteri d'amidament: Unitat d'amidament: la indicada a la descripció de l'element Criteri d'amidament: quantitat necessària subministrada a l'obra	0,26000	€
B0Y1-12V6	m2	Amortització diària de bastida tubular metàl·lica fixa, formada per bastiments de 70 cm d'amplària i alçària <= 200 cm, amb bases regulables, tubs travessers, tubs de travament, plataformes de treball d'amplària com a mínim de 60 cm, escales d'accés, baranes laterals, sòcols i xarxa de protecció de poliamida, col·locada a tota la cara exterior i amarradors cada 20 m2 de façana, inclosos tots els elements de senyalització normalitzats	0,10000	€
B1474-0XL3	u	Parella de botes de seguretat resistents a la humitat, de pell rectificada, amb turmellera encoixinada sola antilliscant i antiestàtica, falca amortidora per al taló, llengüeta de manxa, de despenjament ràpid, amb plantilles i puntera metàl·liques	29,77000	€
B1477-07TR	u	Casc de seguretat per a ús normal, contra cops, de polietilè amb un pes màxim de 400 g, homologat segons UNE-EN 812	7,11000	€
B147J-0XKF	u	Parella de guants per a ús general, amb palmell, artells, ungles i dits índex i polze de pell, dors de la mà i maniguet de cotó, folre interior i subjecció elàstica al canell	1,81000	€
B1488-0XLI	u	Impermeable amb jaqueta, caputxa i pantalons, per a edificació, de PVC soldat de 0,3 mm de gruix, homologat segons UNE-EN 340	5,96000	€
B1516-H6LO	u	Peça de plàstic en forma de bolet, de color vermell, per a protecció dels extrems de les armadures per a qualsevol diàmetre per a 5 usos	0,03000	€
B1519-H6LN	m	Malla de polietilè d'alta densitat color toronja per a tanques d'advertència o abalisament, d'1 m d'alçada, per a seguretat i salut	0,59000	€
B151D-0MCA	u	Muntant metàl·lic per a barana de seguretat, d'1 m d'alçària, amb mordassa per al sostre, per a 15 usos	1,69000	€
B151D-0MCB	u	Muntant metàl·lic per a barana de seguretat, d'1 m d'alçària, per a allotjar en perforacions del sostre, per a 15 usos	1,39000	€
B151K-19LS	m2	Vela de polietilè perforada amb traus perimetrals, per a seguretat i salut	0,90000	€
B15Z0-0MDR	m	Corda de fibra vegetal de 12 mm, per a seguretat i salut Criteri d'amidament: Unitat d'amidament: la indicada a la descripció de l'element Criteri d'amidament: quantitat necessària subministrada a l'obra	0,41000	€

JUSTIFICACIÓ DE PREUS

MATERIALS

CODI	UA	DESCRIPCIÓ	PREU	
B2RA9SB0	t	Deposició controlada a planta de compostage de residus vegetals nets inerts amb una densitat 0,5 t/m3, procedents de poda o sega, amb codi 200201 segons la Llista Europea de Residus (ORDEN MAM/304/2002)	51,75000	€
B2RA9TD0	t	Deposició controlada a planta de compostage de residus de troncs i soques inerts amb una densitat 0,9 t/m3, procedents de poda o sega, amb codi 200201 segons la Llista Europea de Residus (ORDEN MAM/304/2002)	97,75000	€
B2RA-28TX	t	Disposició controlada en planta de compostage de residus de troncs i soques no perillosos amb una densitat 0,9 t/m3, procedents de poda o sega, amb codi 20 02 01 segons la Llista Europea de Residus	92,00000	€
B2RA-28U0	t	Disposició controlada en planta de compostage de residus vegetals nets no perillosos amb una densitat 0,5 t/m3, procedents de poda o sega, amb codi 20 02 01 segons la Llista Europea de Residus	57,50000	€
B2RA-28V1	t	Disposició controlada en dipòsit autoritzat inclòs el cànon sobre la deposició controlada dels residus de la construcció, segons la LLEI 8/2008, de residus barrejats no perillosos amb una densitat 0,17 t/m3, procedents de construcció o demolició, amb codi 17 09 04 segons la Llista Europea de Residus	144,10000	€
B2RA-28V5	m3	Disposició controlada en dipòsit autoritzat inclòs el cànon sobre la deposició controlada dels residus de la construcció, segons la LLEI 8/2008, de residus de terra inerts amb una densitat 1,6 t/m3, procedents d'excavació, amb codi 17 05 04 segons la Llista Europea de Residus	12,09000	€
B44Z-0LX0	kg	Acer S275J0H segons UNE-EN 10210-1, format per peça simple, en perfils foradats laminats en calent sèrie rodó, quadrat i rectangular, tallat a mida i amb una capa d'imprimació antioxidant	1,78000	€
B44Z-0LZO	kg	Acer S275J2 segons UNE-EN 10025-2, format per peça composta, en perfils laminats en calent sèrie L, LD, T, rodó, quadrat, rectangular i planxa, treballat al taller per a col·locar amb cargols i galvanitzat	3,93000	€
B44Z-0M10	kg	Acer S275JR segons UNE-EN 10025-2, format per peça simple, en perfils laminats en calent sèrie L, LD, T, rodó, quadrat, rectangular i planxa, treballat al taller per a col·locar amb cargols i amb una capa d'imprimació antioxidant	2,15000	€
B44Z-0M1E	kg	Acer S275JR segons UNE-EN 10025-2, format per peça simple, en perfils laminats en calent sèrie L, LD, T, rodó, quadrat, rectangular i planxa, treballat al taller per a col·locar amb cargols i galvanitzat, per a seguretat i salut Criteri d'amidament: kg de pes necessari subministrat a l'obra, calculat segons les especificacions de la DT, d'acord amb els criteris següents: El pes unitari per al seu càlcul ha de ser el teòric Per a poder utilitzar un altre valor diferent del teòric, cal l'acceptació expressa de la DF Aquests criteris inclouen les pèrdues de material corresponents a retalls.	2,92000	€
B44Z-0M1J	kg	Acer S275JR segons UNE-EN 10025-2, format per peça simple, en perfils laminats en calent sèrie L, LD, T, rodó, quadrat, rectangular i planxa, treballat al taller per a col·locar amb soldadura i amb una capa d'imprimació antioxidant	1,99000	€
B4L0-OKY3	m	Bigueta de formigó pretesat de 17 a 18 cm d'alçària, amb armadura activa de tensió superior a 131 kN	11,19000	€
B4L5-0KZI	m	Revolto industrialitzat de ceràmica per a un intereix de 70 cm i alçària de 18 cm	6,08000	€
B4P2-H631	m	Llosa d'escala prefabricada amb esglaonat de 35x15 cm, com a màxim, amb la superfície superior acabada amb corindó	42,12000	€
B561-2GSX	m2	Perfileria i elements auxiliars per a lluernes de plaques de policarbonat de 14 a 20 mm de gruix	22,54000	€
B5ZJ0-0MOX	m	Canal exterior de secció semicircular de planxa d'acer galvanitzat de gruix 0,5 mm, de diàmetre 155 mm i 33 cm de desenvolupament, com a màxim	10,09000	€
B5ZJ1-0NKD	u	Ganxo i suport d'acer galvanitzat per a canal de planxa d'acer galvanitzat de 0,5 mm de gruix, de D 155 mm i 33 cm de desenvolupament	5,22000	€
B5ZZB-131C	u	Vis d'acer galvanitzat de 5.5x110 mm, amb junts de plom i ferro i tac de niló 8/10 mm Criteri d'amidament: Unitat d'amidament: la indicada a la descripció de l'element Criteri d'amidament: quantitat necessària subministrada a l'obra	0,21000	€
B5ZZB-131H	u	Vis d'acer galvanitzat de 5.4x65 mm, amb junts de metall i goma i tac de niló de diàmetre 8/10 mm	0,30000	€
B6A1-0YVZ	u	Porta de dues fulles batents de 4x2 m de llum de pas d'acer galvanitzat en calent, amb bastidor de tub de 40x40x2 mm i malla simple torsió de 50/14 mm de pas i 2,2 mm de gruix, muntants de tub de 80x80x2 mm indeterminat, passador amb topall antiobertura, pern regulable, pany de cop i clau i pom, acabat galvanitzat	406,54000	€

JUSTIFICACIÓ DE PREUS

MATERIALS

CODI	UA	DESCRIPCIÓ	PREU	
B6A1-0YW9	u	Porta d'una fulla batent de 1x1,5 m de llum de pas d'acergalvanitzat en calent, amb bastidor de tub de 40x40x2 mm i malla religa de 60x130 mm de pas i 25x2,5 mm de gruix, muntants de tub de 60x60x2 mm, pern regulable, pany de cop i clau i pom, acabat galvanitzat Criteri d'amidament: Unitat d'amidament: la indicada a la descripció de l'element Criteri d'amidament: quantitat necessària subministrada a l'obra	531,25000	€
B6A1-0YX4	u	Porta de dues fulles batents de 3x1,5 m de llum de pas d'acergalvanitzat en calent, amb bastidor de tub de 40x40x2 mm i malla religa de 60x130 mm de pas i 25x2,5 mm de gruix, muntants de tub de 80x80x2 mm, passador amb topall antiobertura, pern regulable, pany de cop i clau i pom, acabat galvanitzat Criteri d'amidament: Unitat d'amidament: la indicada a la descripció de l'element Criteri d'amidament: quantitat necessària subministrada a l'obra	567,91000	€
B6A2-0JTK	m	Reixat d'acer d'1,5 m d'alçària format per panells de 2 x 1,5 m d'entramat de platina/rodó de 60x130 mm format per platines verticals de 25x2,5 mm ² i rodons horitzontals, fixats mecànicament a suports verticals de platina d'acer de 80x8, situats cada 2,15 m als extrems de cada panell, amb acabat galvanitzat Criteri d'amidament: Unitat d'amidament: la indicada a la descripció de l'element Criteri d'amidament: quantitat necessària subministrada a l'obra	87,60000	€
B6AX-0KOV	m	Tanca mòbil, de 2 m d'alçària, d'acer galvanitzat, amb malla electrosoldada de 90x150 mm i de 4.5 i 3,5 mm de diàmetre, bastidor de 3.5x2 m de tub de 40 mm de diàmetre per a fixar a peus prefabricats de formigó, per a 20 usos	0,74000	€
B6AY-0KMN	u	Porta de planxa preformada d'acer galvanitzat de 2 fulla batent de 3 m de llum de pas i 2 m d'alçària, amb bastiment de tub d'acer galvanitzat, per a tanca mòbil de malla metàl·lica i per a 2 usos Criteri d'amidament: Unitat d'amidament: la indicada a la descripció de l'element Criteri d'amidament: quantitat necessària subministrada a l'obra	279,88000	€
B6AY-0KMR	u	Porta de planxa preformada d'acer galvanitzat d'1 fulla batent d'1 m de llum de pas i 2 m d'alçària, amb bastiment de tub d'acer galvanitzat, per a tanca mòbil de malla metàl·lica i per a 2 usos Criteri d'amidament: Unitat d'amidament: la indicada a la descripció de l'element Criteri d'amidament: quantitat necessària subministrada a l'obra	115,34000	€
B6AZ3134	u	Pal intermedi de tub d'acer galvanitzat, de diàmetre 50 mm i d'alçària 2.35 m	11,75000	€
B6AZA164	u	Pal per a extrems, tensors o punts singulars de tub d'acer galvanitzat, de diàmetre 80 mm i d'alçària 2.35 m	45,95000	€
B6AZ-0KLK	u	Dau de formigó de 38 kg per a peu de tanca mòbil de malla d'acer i per a 20 usos	0,17000	€
B891-0P02	kg	Esmalt sintètic	15,99000	€
B896-HYLA	kg	Pintura epoxi	18,63000	€
B89ZB000	kg	Esmalt sintètic	14,92000	€
B89ZV000	kg	Pintura poliuretà bicomponent	8,79000	€
B8Z6-0P2D	kg	Imprimació antioxidant	17,93000	€
B8Z6-0P2G	kg	Imprimació fosfatant	12,26000	€
B8Z6-0P2K	kg	Imprimació epoxi	23,21000	€
B8ZAA000	kg	Imprimació antioxidant	13,12000	€
B8ZAN000	kg	Imprimació epoxi	14,27000	€
B962-0GQT	m	Vorada de formigó recta, doble capa, amb secció normalitzada per a vianants A3 20x8 cm, segons UNE 127340, de classe climàtica B, classe resistent a l'abració H i classe resistent a flexió S (R-3,5 MPa) segons UNE-EN 1340	5,43000	€
B963-0GU3	m	Peça recta de formigó amb rigola, per a vorades, monocapa, 35x30 cm Criteri d'amidament: Unitat d'amidament: la indicada a la descripció de l'element Criteri d'amidament: quantitat necessària subministrada a l'obra	10,49000	€
B965-H696	m	Vorada recta d'acer corten, de 10 mm de gruix i 200 mm d'alçària, inclosos els elements metàl·lics d'ancoratge soldats a la xapa Criteri d'amidament: Unitat d'amidament: la indicada a la descripció de l'element Criteri d'amidament: quantitat necessària subministrada a l'obra	36,23000	€
B971-HDKF	u	Peça doble capa de formigó color blanc, de 30x30x8 cm, per a rigoles Criteri d'amidament: Unitat d'amidament: la indicada a la descripció de l'element Criteri d'amidament: quantitat necessària subministrada a l'obra	1,75000	€

JUSTIFICACIÓ DE PREUS

MATERIALS

CODI	UA	DESCRIPCIÓ	PREU	
B9GZ1210	t	Pols de quars de color gris	592,96000	€
B9H1-0HU2	t	Mescla bituminosa contínua en calent tipus AC 22 surf B 35/50 D de temperatura baixa, amb betum asfàltic de penetració, de granulometria densa per a capa de trànsit i granulat granític Criteri d'amidament: Unitat d'amidament: la indicada a la descripció de l'element Criteri d'amidament: quantitat necessària subministrada a l'obra Aquest criteri inclou l'abonament del lligant hidrocarbonat i del pols mineral d'aportació utilitzats en la confecció de la mescla bituminosa.	79,49000	€
B9M1-1KQO	kg	Resina sintètica per a paviment continu	9,25000	€
B9M2-1YMH	kg	Emulsió de resines sintètiques en base aquosa, per a capa base per a paviment continu, amb pigments	6,18000	€
B9M2-1YMI	kg	Emulsió de resines sintètiques en base aquosa, per a capa d'imprimació per a paviment continu	5,51000	€
B9M2-H485	kg	Emulsió de resines sintètiques en base aquosa, per a capa d'acabat per a paviment continu	6,72000	€
BAB0-16WF	u	Porta d'acer en perfils laminats d'una fulla batent, per a un buit d'obra de 95x210 cm, amb bastidor de L de 50+5 mm, lamelles horitzontals fixes i bastiment, pany de cop i clau, acabat per a pintar	295,62000	€
BB10-0XMZ	m	Barana d'acer galvanitzat, amb passamà, travesser inferior, muntants cada 100 cm i brèndoles cada 10 cm, de 120 a 140 cm d'alçària Criteri d'amidament: Unitat d'amidament: la indicada a la descripció de l'element Criteri d'amidament: quantitat necessària subministrada a l'obra	160,92000	€
BB121JA0	m	Barana d'acer, amb passamà, travesser inferior i superior, muntants cada 100 cm i brèndoles cada 10 cm, de 100 cm d'alçària	120,75000	€
BB121JA0B0	m	Barana d'acer, amb passamà, travesser inferior i superior, muntants cada 110 cm i brèndoles cada 10 cm, de 100 cm d'alçària	140,00000	€
BB14C320	m	Passamà de perfil d'acer de 30 a 50 mm de diàmetre, i suports de perfil d'acer de 15 mm de diàmetre cada 2 m	11,33000	€
BB1A-0XQ2	m	Passamà de planxa d'acer galvanitzat d'1,4 mm de gruix i 30 cm de desenvolupament Criteri d'amidament: Unitat d'amidament: la indicada a la descripció de l'element Criteri d'amidament: quantitat necessària subministrada a l'obra	9,73000	€
BBB9-0R6S	u	Placa de senyalització de seguretat laboral, de planxa d'acer llisa serigrafiada, de 40x33 cm, per a seguretat i salut	18,84000	€
BBC6-0R92	m	Cinta d'abalisament adhesiva reflectant de color vermell i blanc alternats, per a seguretat i salut	0,22000	€
BD11-0MDE	u	Brida per a tub de PVC entre 75 i 110 mm Criteri d'amidament: Unitat d'amidament: la indicada a la descripció de l'element Criteri d'amidament: quantitat necessària subministrada a l'obra	1,07000	€
BD11-0MDI	u	Brida per a tub penjat del sostre	3,68000	€
BD11-0MDJ	u	Brida per a tub de planxa galvanitzada	9,63000	€
BD15-0ME5	m	Tub de planxa galvanitzada i lacada amb unió plegada de DN 80 mm i 0,6 mm de gruix	6,37000	€
BD1A-1NDM	m	Tub de PVC-U de paret massissa, àrea d'aplicació B segons norma UNE-EN 1329-1, de DN 110 mm i de llargària 3 m, classe de reacció al foc B-s1, d0 segons norma UNE-EN 13501-1, per a encolar Criteri d'amidament: Unitat d'amidament: la indicada a la descripció de l'element Criteri d'amidament: quantitat necessària subministrada a l'obra	6,88000	€
BD1A-1NDX	m	Tub de PVC-U de paret massissa, àrea d'aplicació B segons norma UNE-EN 1329-1, de DN 110 mm i de llargària 5 m, classe de reacció al foc B-s1, d0 segons norma UNE-EN 13501-1, per a encolar	5,20000	€
BD1A-1NE0	m	Tub de PVC-U de paret massissa, àrea d'aplicació B segons norma UNE-EN 1329-1, de DN 160 mm i de llargària 5 m, classe de reacció al foc B-s1, d0 segons norma UNE-EN 13501-1, per a encolar	7,64000	€
BD7D-1OJS	m	Tub de PVC-U de paret estructurada per a sanejament soterrat sense pressió, superfícies interna llisa i externa llisa de tipus A1 (construcció multicapa), diàmetre nominal DN 160, classe de rigidesa anular SN 4 (rigidesa anular >= 4kN/m2), codi d'àrea d'aplicació U (ús en l'exterior de l'estructura dels edificis), fabricació segons norma UNE-EN 13476-2, de color taronja-marró RAL 8023, per a unió elàstica amb anella elastomèrica d'estanquitat Criteri d'amidament: Unitat d'amidament: la indicada a la descripció de l'element Criteri d'amidament: quantitat necessària subministrada a l'obra	4,06000	€

JUSTIFICACIÓ DE PREUS

MATERIALS

CODI	UA	DESCRIPCIÓ	PREU	
BDK5-1KH8	u	Bastiment quadrat i tapa quadrat de fosa dúctil per a pericó de serveis, recolzada, pas lliure de 600x600 mm i classe B125 segons norma UNE-EN 124 Criteri d'amidament: Unitat d'amidament: la indicada a la descripció de l'element Criteri d'amidament: quantitat necessària subministrada a l'obra	104,13000	€
BDW1-1C2H	u	Accessori per a baixant de tub de planxa galvanitzada i lacada amb unió plegada de DN 80 mm i 0,6 mm de gruix	7,35000	€
BDW3-FFA8	u	Element de muntatge per a tub de PVC de D=110 mm	0,10000	€
BDW3-FFAA	u	Accessori genèric per a tub de PVC de D=110 mm	6,76000	€
BDW3-FFAK	u	Accessori genèric per a tub de PVC de D=160 mm	20,84000	€
BDW3-FFAP	u	Element de muntatge per a tub de PVC de D=160 mm	0,31000	€
BDY1-0LMF	u	Element de muntatge per a baixant de tub de planxa galvanitzada i lacada amb unió plegada de DN 80 mm i 0,6 mm de gruix	0,89000	€
BG11-0FSL	u	Armarí de polièster de 300x250x140 mm, amb porta i finestreta	143,70000	€
BG2Q-1KTF	m	Tub corbale corrugat de polietilè, de doble capa, llisa la interior i corrugada l'exterior, de 63 mm de diàmetre nominal, aïllant i no propagador de la flama, resistència a l'impacte de 20 J, resistència a compressió de 450 N, per a canalitzacions soterrades	1,99000	€
BG33-G2W2	m	Cable amb conductor de coure de tensió assignada 0,6/1 kV, de designació RZ1-K (AS), construcció segons norma UNE 21123-4, tetrapolar, de secció 4x16 mm ² , amb coberta del cable de poliolefines, classe de reacció al foc Cca-s1b, d1, a1 segons la norma UNE-EN 50575 amb baixa emissió fums	10,70000	€
BG3I-06W3	m	Conductor de coure nu, unipolar de secció 1x35 mm ²	2,78000	€
BG49-18VN	u	Interruptor automàtic magnetotèrmic de 40 A d'intensitat nominal, tipus PIA corba C, tetrapolar (4P), de 6000 A de poder de tall segons UNE-EN 60898 i de 10 kA de poder de tall segons UNE-EN 60947-2, de 4 mòduls DIN de 18 mm d'amplària, per a muntar en perfil DIN	94,51000	€
BGD4-16WD	u	Punt de connexió a terra amb pont seccionador de platina de coure, muntat en caixa estanca i per muntar superficialment	36,98000	€
BGD5-06SU	u	Piqueta de connexió a terra d'acer i recobriment de coure, de 1500 mm de llargària, de 14,6 mm de diàmetre, de 300 µm	15,90000	€
BGW0-0951	u	Part proporcional d'accessoris per a armaris de polièster	5,70000	€
BGWD-0AS2	u	Part proporcional d'accessoris per a interruptors magnetotèrmics	0,52000	€
BGY3-0B2S	u	Part proporcional d'elements especials per a conductors de coure nus	0,25000	€
BGYD-0B2W	u	Part proporcional d'elements especials per a piquetes de connexió a terra	5,83000	€
BM33-0T4F	u	Extintor de pols seca polivalent, de càrrega 6 kg, amb pressió incorporada, pintat	43,24000	€
BM33-0T4T	u	Extintor de pols seca, de càrrega 6 kg, amb pressió incorporada, pintat, per a seguretat i salut	39,76000	€
BMS0-1K1T	u	Rètol senyalització instal·lació de protecció contra incendis, quadrat, de 210x210 mm ² de panell de PVC d'1 mm de gruix, fotoluminiscent categoria A segons UNE 23035-4	4,81000	€
BMS0-1K24	u	Rètol senyalització sortida habitual, quadrat, de 224x224 mm ² de panell de PVC d'1 mm de gruix, fotoluminiscent categoria A segons UNE 23035-4	4,81000	€
BMY3-0TC7	u	Part proporcional d'elements especials per a extintors	0,35000	€
BMY3-0TC8	u	Part proporcional d'elements especials per a extintors, per a seguretat i salut	0,35000	€
BP2K-H7CH	u	Unitat de conmutació per a sistemes d'intercomunicació integrats amb sistemes de seguretat, possibilitat de connexió fins a 4 estacions de control i fins a 8 estacions de trucada mitjançant connectors RJ45, contactes programables per a funcions de control remot (obertura de portes i altres funcions) configurables com NA o NC, connexió a PC per a històric d'esdeveniments i manteniment del sistema mitjançant port RS232 (inclòs el software), per a muntar en armari rack de 19", alimentació mitjançant font externa de 24 Vcc	1.482,40000	€
BP44-1A3L	m	Cable per a transmissió de dades amb conductors de coure, de 4 parells, categoria 6 F/UTP, aïllament de poliolefina i coberta de poliolefina, de baixa emissió de fums i opacitat reduïda, no propagador de la flama segons UNE-EN 60332-1-2, classe de reacció al foc Dca-s2, d2, a2 segons la norma UNE-EN 50575	1,05000	€
BP4B-34MA	u	Connector mascle tipus RJ-45 categoria 6 per a cable de parells	0,53000	€

JUSTIFICACIÓ DE PREUS

MATERIALS

CODI	UA	DESCRIPCIÓ	PREU	
BP72-1PVP	u	Armari equipat per a sistemes de transmissió de veu i dades, de 9 unitats, amb capacitat fins a 24 llocs de treball, per a xarxa de categoria 6 U/UTP, xassis rack 19", de 700x600x400 mm aproximadament (alçària x amplària x fondària), amb porta de vidre securitzat amb pany i clau	912,77000	€
BQU3-0TIB	u	Farmaciola tipus armari, amb el contingut establert a l'ordenança general de seguretat i salut en el treball	123,98000	€
BQU8-2RBJ	mes	Lloguer de mòdul prefabricat de cabina amb inodor químic d'1,05x1,05 m i 2,35 m d'alçària, amb tancaments de polietilè i sostre traslúcid, equipat amb 1 inodor amb dipòsit químic de 250l. i un lavabo amb dipòsit d'aigua de 45l., amb manteniment inclòs	156,98000	€
BQU9-173I	u	Transport per a entrega i retirada de mòdul prefabricat per a equipament de magatzem a obra de 3,7x2,3 m amb paret de plafó d'acer lacat, paviment de lamel·les d'acer galvanitzat, instal·lació elèctrica amb un punt de llum, interruptor, endolls, i quadre de protecció	60,48000	€
BQU9-173M	mes	Lloguer de mòdul prefabricat per a equipament de magatzem a obra de 3,7x2,3 m amb paret de plafó d'acer lacat, paviment de lamel·les d'acer galvanitzat, instal·lació elèctrica amb un punt de llum, interruptor, endolls, i quadre de protecció	56,00000	€
BR32-21DG	m3	Compost de classe I, d'origen vegetal, segons NTJ 05C, subministrat en sacs de 0,8 m3	54,28000	€
BR3D-21GI	m3	Terra vegetal de jardineria de categoria alta, amb una conductivitat elèctrica menor de 0,8 dS/m, segons NTJ 07A, subministrada a granel Criteri d'amidament: Unitat d'amidament: la indicada a la descripció de l'element Criteri d'amidament: quantitat necessària subministrada a l'obra	37,78000	€
BR4GI-267F	u	Pittosporum tobira Nanum d'alçària de 40 a 60 cm, en contenidor de 10 l Criteri d'amidament: Unitat d'amidament: la indicada a la descripció de l'element Criteri d'amidament: quantitat necessària subministrada a l'obra	15,78000	€
BR9AUZG5	u	Peça d'acer galvanitzat i cargols per a base de tanca de tronc sobre paviment o solera	4,37000	€
BV210-01PF	u	Mostreig, realització de con d'Abrams, elaboració de les provetes, cura, recapçament i assaig a compressió d'una sèrie de cinc provetes cilíndriques de 15x30 cm, segons la norma UNE-EN 12390-1, UNE-EN 12390-2, UNE-EN 12390-3, UNE-EN 12350-1 i UNE-EN 12350-2	115,29000	€
BV254-02I7	u	Mitja jornada per a inspecció visual d'unions soldades segons UNE 14044 i UNE-EN 13018 i per a assaig mitjançant partícules magnètiques i/o líquids penetrants segons UNE-EN ISO 17638 i UNE-EN ISO 3452-1 i la seva acceptació segons UNE-EN ISO 23277 i UNE-EN ISO 23278	463,44000	€
BV2K0-00ZM	u	Determinació de la massa i el gruix del recobriments galvanitzats o de pintura en elements superficials, segons la norma UNE-EN ISO 1460 i UNE-EN ISO 2178 o UNE-EN ISO 2808	215,38000	€
BVAJ-02HR	u	Mitja jornada per a inspecció de l'estat dels junts d'una xarxa de sanejament, segons PPTGTSP 1986	542,40000	€
MT01ARR	t	Grava de pedrera, de 19 a 25 mm de diàmetre.	9,21000	€
MT04LMB	U	Maó ceràmic massís d'elaboració mecànica, per revestir, 29x14x5	0,46000	€
MT08AAA	m³	Aigua.	1,91000	€
MT09MIFA	t	Morter industrial per a obra de paleta, de ciment, color gris, c	43,17000	€
MT09MIFB	t	Morter industrial per a obra de paleta, de ciment, color gris, a	53,28000	€
MT10HMF	m³	Formigó HM-30/B/20/X0+XA2, fabricat en central, amb ciment SR.	120,75000	€
MT11ARF	U	Tapa de formigó armat prefabricat, 60x60x5 cm.	22,40000	€
MT11TPB	m	Tub de PVC llis, per sanejament soterrat sense pressió, sèrie SN	9,89000	€
MT11VAR009	l	Líquid netejador per enganxat mitjançant adhesiu de tubs i accés	21,92000	€
MT11VAR010	l	Adhesiu per tubs i accessoris de PVC.	30,37000	€
MT11VAR100	U	Conjunt d'elements necessaris per garantir el tancament hermètic	10,57000	€
MT11VAR130	U	Col·lector de connexió de PVC, amb tres entrades i una sortida,	48,01000	€
MT16LRA011A	kg	Nòduls de llana de roca, de 45 kg/m³ de densitat, per a reompliment de clivelles i junts.	2,78000	€
MT26AHI113A	U	Ancoratge mecànic tipus cargol de cap pla amb estrella interior de sis puntes per a clau Torx, d'acer galvanitzat, 6x35, de 6 mm de diàmetre i 35 mm de longitud, per a fixació sobre elements de formigó, fissurats o no fissurats.	0,31000	€
MT36BOMA	m	Conducte d'impulsió d'aigües residuals realitzat amb tub de PVC	6,16000	€
MT36BOMB	U	Repercussió, per m de canonada, d'accessoris, unions i peces esp	1,85000	€

JUSTIFICACIÓ DE PREUS

MATERIALS

CODI	UA	DESCRIPCIÓ	PREU	
MT36TITA	m	Tub de PVC, sèrie B, de 110 mm de diàmetre i 3,2 mm de gruix, se	9,58000	€
MT36TITB	U	Material auxiliar per a muntatge i subjecció a l'obra de les can	0,40000	€
MT37BCWA	U	Sistema d'elevació d'aigües grises i fecals, segons UNE-EN 12050	3.059,03000	€
MT37BCWB	U	Vàlvula de retenció, de ferro colat gris, de DN 80 mm.	381,62000	€
MT37SVEA	U	Vàlvula d'esfera de llautó niquelat per roscar de 1 1/2''.	31,34000	€
MT37SVEB	U	Vàlvula d'esfera de llautó niquelat per roscar de 1 1/4'' , amb co	23,00000	€
MT37TPUA	m	Tub de polietilè reticulat (PE-Xa), sèrie 5, de 40 mm de diàmetr	19,29000	€
MT37TPUB	U	Material auxiliar per a muntatge i subjecció a l'obra de les can	0,77000	€
MT37WWW010	U	Material auxiliar per a instal·lacions de lampisteria.	1,89000	€
MT41PHI010A	U	Cartutx de 310 ml de segellador acrílic amb propietats ignífugues, color blanc, per a segellat de junts i obertures lineals.	13,98000	€
MT41PHI040A	U	Cartutx de 310 ml de massilla intumescent, color gris antracita, per a segellat de junts i obertures.	14,10000	€
MT41PHI050A	U	Cartutx bicomponent de 325 ml d' escuma intumescent amb propietats ignífugues, color vermell, per a segellat de penetracions.	46,71000	€
MT41PHI100A	U	Abraçadora intumescent, de 50 mm de diàmetre nominal exterior, per a canonada combustible, amb elements de fixació.	62,05000	€
PASSAUAO2A	pa	Partida per la Seguretat i Salut	700,00000	€

JUSTIFICACIÓ DE PREUS

ELEMENTS COMPOSTOS

CODI	UA	DESCRIPCIÓ					PREU
B06D-0L92	m3	Formigó de 150 kg/m3, amb una proporció en volum 1:4:8, amb ciment pòrtland amb filler calcari CEM II/B-L 32,5 R i granulat de pedra granítica de grandària màxima 20 mm, elaborat a l'obra amb formigonera de 250 l	Rend.: 1,000			98,09000	€
			Unitats	Preu	Parcial	Import	
Ma d'obra							
A0E-000A	h	Manobre especialista	0,900 /R x	23,63000 =	21,27000		
			Subtotal:		21,27000	21,27000	
Maquinària							
C176-00FW	h	Formigonera de 250 l	0,450 /R x	3,54000 =	1,59000		
			Subtotal:		1,59000	1,59000	
Materials							
B03J-0K88	t	Grava de pedrera de pedra granítica, de grandària màxima 20 mm, per a formigons	1,550 x	24,51000 =	37,99000		
B03L-05MS	t	Sorra de pedrera de pedra granítica per a formigons	0,650 x	23,31000 =	15,15000		
B055-067M	t	Ciment pòrtland amb filler calcari CEM II/B-L 32,5 R segons UNE-EN 197-1, en sacs	0,150 x	143,73000 =	21,56000		
B011-05ME	m3	Aigua	0,180 x	1,79000 =	0,32000		
			Subtotal:		75,02000	75,02000	
DESPESES AUXILIARS				1,00 %		0,21270	
COST DIRECTE						98,09270	
COST EXECUCIÓ MATERIAL						98,09270	

B06D-0L9K	m3	Formigó de 225 kg/m3, amb una proporció en volum 1:3:6, amb ciment pòrtland amb filler calcari CEM II/B-L 32,5 R i granulat de pedra calcària de grandària màxima 20 mm, elaborat a l'obra amb formigonera de 165 l	Rend.: 1,000			109,31000	€
			Unitats	Preu	Parcial	Import	
Ma d'obra							
A0E-000A	h	Manobre especialista	1,200 /R x	23,63000 =	28,36000		
			Subtotal:		28,36000	28,36000	
Maquinària							
C176-00FX	h	Formigonera de 165 l	0,800 /R x	2,19000 =	1,75000		
			Subtotal:		1,75000	1,75000	
Materials							
B011-05ME	m3	Aigua	0,180 x	1,79000 =	0,32000		
B055-067M	t	Ciment pòrtland amb filler calcari CEM II/B-L 32,5 R segons UNE-EN 197-1, en sacs	0,225 x	143,73000 =	32,34000		
B03J-0K7V	t	Grava de pedrera de pedra calcària, de grandària màxima 20 mm, per a formigons	1,550 x	20,96000 =	32,49000		
B03L-05MQ	t	Sorra de pedrera de pedra calcària per a formigons	0,650 x	21,18000 =	13,77000		

JUSTIFICACIÓ DE PREUS

ELEMENTS COMPOSTOS

CODI	UA	DESCRIPCIÓ			PREU
			Subtotal:		78,92000
			DESPESES AUXILIARS	1,00 %	0,28360
			COST DIRECTE		109,31360
			COST EXECUCIÓ MATERIAL		109,31360
B07F-0LSZ	m3	Morter mixt de ciment pòrtland amb filler calcari CEM II/B-L, calç i sorra, amb 380 kg/m3 de ciment, amb una proporció en volum 1:0,5:4 i 10 N/mm2 de resistència a compressió, elaborat a l'obra	Rend.: 1,000		175,71000 €
			Unitats	Preu	Parcial
Ma d'obra					Import
A0E-000A	h	Manobre especialista	1,050 /R x	23,63000 =	24,81000
			Subtotal:		24,81000
Maquinària					
C176-00FX	h	Formigonera de 165 l	0,725 /R x	2,19000 =	1,59000
			Subtotal:		1,59000
Materials					
B055-067M	t	Ciment pòrtland amb filler calcari CEM II/B-L 32,5 R segons UNE-EN 197-1, en sacs	0,380 x	143,73000 =	54,62000
B054-06DH	kg	Calç aèria hidratada CL 90-S, en sacs	190,000 x	0,33000 =	62,70000
B011-05ME	m3	Aigua	0,200 x	1,79000 =	0,36000
B03L-05N7	t	Sorra de pedrera per a morters	1,380 x	22,74000 =	31,38000
			Subtotal:		149,06000
			DESPESES AUXILIARS	1,00 %	0,24810
			COST DIRECTE		175,70810
			COST EXECUCIÓ MATERIAL		175,70810

B07F-0LT6	m3	Morter mixt de ciment pòrtland amb filler calcari CEM II/B-L, calç i sorra, amb 200 kg/m3 de ciment, amb una proporció en volum 1:2:10 i 2,5 N/mm2 de resistència a compressió, elaborat a l'obra Criteri d'amidament: m3 de volum necessari elaborat a l'obra.	Rend.: 1,000		222,55000 €
			Unitats	Preu	Parcial
Ma d'obra					Import
A0E-000A	h	Manobre especialista	1,050 /R x	23,63000 =	24,81000
			Subtotal:		24,81000
Maquinària					
C176-00FX	h	Formigonera de 165 l	0,725 /R x	2,19000 =	1,59000
			Subtotal:		1,59000
Materials					

JUSTIFICACIÓ DE PREUS

ELEMENTS COMPOSTOS

CODI	UA	DESCRIPCIÓ					PREU
B055-067M	t	Ciment pòrtland amb filler calcari CEM II/B-L 32,5 R segons UNE-EN 197-1, en sacs	0,200	x	143,73000	=	28,75000
B054-06DH	kg	Calç aèria hidratada CL 90-S, en sacs	400,000	x	0,33000	=	132,00000
B03L-05N7	t	Sorra de pedrera per a morters	1,530	x	22,74000	=	34,79000
B011-05ME	m3	Aigua	0,200	x	1,79000	=	0,36000
Subtotal:						195,90000	195,90000
					DESPESES AUXILIARS	1,00 %	0,24810
COST DIRECTE						222,54810	
COST EXECUCIÓ MATERIAL						222,54810	

B0B6-107E	kg	Acer en barres corrugades elaborat a l'obra i manipulats a taller B500S, de límit elàstic >= 500 N/mm2	Rend.: 1,000				1,57000	€
			Unitats	Preu	Parcial	Import		
Ma d'obra								
A0F-000I	h	Oficial 1a ferrallista	0,005	/R x	26,80000	=	0,13000	
A01-FEP0	h	Ajudant ferrallista	0,005	/R x	23,91000	=	0,12000	
Subtotal:						0,25000	0,25000	
Materials								
B0AM-078F	kg	Filferro recuit de diàmetre 1,3 mm	0,0102	x	2,32000	=	0,02000	
B0B7-106Q	kg	Acer en barres corrugades B500S de límit elàstic >= 500 N/mm2	1,050	x	1,24000	=	1,30000	
Subtotal:						1,32000	1,32000	
					DESPESES AUXILIARS	1,00 %	0,00250	
COST DIRECTE						1,57250		
COST EXECUCIÓ MATERIAL						1,57250		

P89F-4VW5	m2	Pintat de portes cegues d'acer galvanitzat, amb esmalt sintètic, amb una capa d'imprimació fosfatant i dues d'acabat	Rend.: 1,000				28,05000	€
			Unitats	Preu	Parcial	Import		
Ma d'obra								
A0F-000V	h	Oficial 1a pintor	0,700	/R x	26,80000	=	18,76000	
A01-FEP9	h	Ajudant pintor	0,100	/R x	23,91000	=	2,39000	
Subtotal:						21,15000	21,15000	
Materials								
B8Z6-0P2G	kg	Imprimació fosfatant	0,204	x	12,26000	=	2,50000	
B891-0P02	kg	Esmalt sintètic	0,255	x	15,99000	=	4,08000	
Subtotal:						6,58000	6,58000	

JUSTIFICACIÓ DE PREUS

ELEMENTS COMPOSTOS

CODI	UA	DESCRIPCIÓ			PREU	
			DESPESES AUXILIARS	1,50 %	0,31725	
			COST DIRECTE		28,04725	
			COST EXECUCIÓ MATERIAL		28,04725	
P924-DX73	m2	Subbase de 15 cm de gruix de grava de pedrera de pedra calcària, de 50 a 70 mm, amb estesa i piconatge del material	Rend.: 1,000		9,65000 €	
			Unitats	Preu	Parcial	Import
Ma d'obra						
A0E-000A	h	Manobre especialista	0,100 /R x	23,63000 =	2,36000	
A0D-0007	h	Manobre	0,050 /R x	22,32000 =	1,12000	
			Subtotal:		3,48000	3,48000
Maquinària						
C13A-00FR	h	Compactador duplex manual de 700 kg	0,050 /R x	8,94000 =	0,45000	
			Subtotal:		0,45000	0,45000
Materials						
B03J-0K8H	t	Grava de pedrera de pedra calcària, de 50 a 70 mm	0,2678 x	21,19000 =	5,67000	
			Subtotal:		5,67000	5,67000
			DESPESES AUXILIARS	1,50 %	0,05220	
			COST DIRECTE		9,65220	
			COST EXECUCIÓ MATERIAL		9,65220	
P93M-3G39	m2	Solera de formigó HM-20/P/20/I, de consistència plàstica i grandària màxima del granulat 20 mm, de gruix 10 cm, abocat des de camió	Rend.: 1,000		16,21000 €	
			Unitats	Preu	Parcial	Import
Ma d'obra						
A0F-000T	h	Oficial 1a paleta	0,100 /R x	26,80000 =	2,68000	
A0D-0007	h	Manobre	0,200 /R x	22,32000 =	4,46000	
			Subtotal:		7,14000	7,14000
Materials						
B06E-12C5	m3	Formigó HM-20/P / 20 / I de consistència plàstica, grandària màxima del granulat 20 mm, amb >= 200 kg/m3 de ciment, apte per a classe d'exposició I	0,103 x	86,96000 =	8,96000	
			Subtotal:		8,96000	8,96000
			DESPESES AUXILIARS	1,50 %	0,10710	
			COST DIRECTE		16,20710	
			COST EXECUCIÓ MATERIAL		16,20710	

JUSTIFICACIÓ DE PREUS

ELEMENTS COMPOSTOS

CODI	UA	DESCRIPCIÓ	PREU			
PAB0-6173	u	Porta d'acer en perfils laminats d'una fulla batent, per a un buit d'obra de 95x210 cm, amb bastidor de L de 50+5 mm, lamel·les horitzontals fixes i bastiment, pany de cop i clau, acabat per a pintar, col·locada	Rend.: 1,000		337,36000	€
			Unitats	Preu	Parcial	Import
Ma d'obra						
A0F-000P	h	Oficial 1a manyà	0,350 /R x	27,22000 =	9,53000	
			Subtotal:		9,53000	9,53000
Materials						
BAB0-16WF	u	Porta d'acer en perfils laminats d'una fulla batent, per a un buit d'obra de 95x210 cm, amb bastidor de L de 50+5 mm, lamel·les horitzontals fixes i bastiment, pany de cop i clau, acabat per a pintar	1,000 x	295,62000 =	295,62000	
BAS0-0ZFB	U	Ferramenta [null] de [null], de [null]	1,000 x	31,97000 =	31,97000	
			Subtotal:		31,97000	31,97000
		DESPESES AUXILIARS		2,50 %		0,23825
		COST DIRECTE				337,35825
		COST EXECUCIÓ MATERIAL				337,35825

JUSTIFICACIÓ DE PREUS

PARTIDES D'OBRA

NÚM	CODI	UA	DESCRIPCIÓ		PREU		
-DT40		m3	Transport de residus inerts o no especials a instal·lació autoritzada de gestió de residus, amb contenidor de 5 m3 de capacitat Criteri d'amidament: m3 de volum amidat amb el criteri de la partida d'obra d'excavació que li correspongui, incrementat amb el coeficient d'esponjament indicat en el plec de condicions tècniques, o qualsevol altre acceptat prèviament i expressament per la DF. La unitat d'obra no inclou les despeses d'abocament ni de manteniment de l'abocador. Es considera un increment per esponjament d'un 35%.	Rend.: 1,000	26,66 €		
				Unitats	Preu	Parcial	Import
Maquinària	C1R1-00CY	m3	Subministrament de contenidor metàl·lic de 5 m3 de capacitat i recollida amb residus inerts o no especials	1,000 /R x	26,66000 =	26,66000	
				Subtotal:		26,66000	26,66000
				COST DIRECTE			26,66000
				DESPESES INDIRECTES	0,00 %		0,00000
				COST EXECUCIÓ MATERIAL			26,66000
01ENDERROC1		u	Partida a justificar per la realització d'enderrocs o desmuntatges d'elements que puguin sortir durant l'execució de les obres, que estiguin enterrats o no contemplats a les partides anteriors. Tot amb mitjans manuals i càrrega manual de runa sobre camió o contenidor.	Rend.: 1,000	1.800,00 €		
				Unitats	Preu	Parcial	Import
Materials	01ENDERR	u	Partida a justificar per la realització d'enderrocs o desmuntatges d'elements que puguin sortir durant l'execució de les obres, que estiguin enterrats o no contemplats a les partides anteriors.	1,000 x	1.800,00000 =	1.800,00000	
				Subtotal:		1.800,00000	1.800,00000
				DESPESES AUXILIARS	3,00 %		0,00000
				COST DIRECTE			1.800,00000
				DESPESES INDIRECTES	0,00 %		0,00000
				COST EXECUCIÓ MATERIAL			1.800,00000
P-1	ASB010	m	Connexió a la instal·lació existent, per l'evacuació d'aigües residuals i/o pluvials a la xarxa general del municipi, amb una pendent mínima del 2%, per a l'evacuació d'aigües residuals i/o pluvials, formada per tub de PVC llis, sèrie SN-4, rigidesa anular nominal 4 kN/m², de 110 mm de diàmetre exterior, enganxat mitjançant adhesiu, Inclou: Replanteig i traçat de la connexió de servei en planta i pendents. Muntatge, connexionat i comprovació del seu correcte funcionament. Realització de proves de servei.	Rend.: 0,869	110,58 €		

JUSTIFICACIÓ DE PREUS

PARTIDES D'OBRA

NÚM	CODI	UA	DESCRIPCIÓ					PREU
			Criteri d'amidament de projecte: Longitud mesurada en projecció horitzontal, segons documentació gràfica de Projecte.					
				Unitats	Preu	Parcial	Import	
Ma d'obra								
	MO107	h	Ajudant lampista.	1,500	/R x	24,44000 =	42,19000	
	MO008	h	Oficial 1ª lampista.	1,500	/R x	28,28000 =	48,81000	
				Subtotal:			91,00000	91,00000
Materials								
	MT11TPB	m	Tub de PVC llis, per sanejament soterrat sense pressió, sèrie SN	1,050	x	9,89000 =	10,38000	
	MT11VAR01	l	Adhesiu per tubs i accessoris de PVC.	0,031	x	30,37000 =	0,94000	
	MT11VAR00	l	Líquid netejador per enganxat mitjançant adhesiu de tubs i acces	0,063	x	21,92000 =	1,38000	
				Subtotal:			12,70000	12,70000
Altres								
	%0400	%	Medios auxiliares	4,000	% s	103,75000 =	4,15000	
				Subtotal:			4,15000	4,15000
				DESPESES AUXILIARS		3,00 %		2,73000
				COST DIRECTE				110,58000
				DESPESES INDIRECTES		0,00 %		0,00000
				COST EXECUCIÓ MATERIAL				110,58000

B07F-0LT5 m3 Morter de ciment pòrtland amb filler calcari CEM II/B-L i sorra, amb 380 kg/m3 de ciment, amb una proporció en volum 1:4 i 10 N/mm2 de resistència a compressió, elaborat a l'obra **Rend.: 1,000** **114,94 €**

				Unitats	Preu	Parcial	Import
Ma d'obra							
	A0E-000A	h	Manobre especialista	1,000	/R x	23,63000 =	23,63000
				Subtotal:		23,63000	23,63000
Maquinària							
	C176-00FX	h	Formigonera de 165 l	0,700	/R x	2,19000 =	1,53000
				Subtotal:		1,53000	1,53000
Materials							
	B03L-05N7	t	Sorra de pedrera per a morters	1,520	x	22,74000 =	34,56000
	B055-067M	t	Ciment pòrtland amb filler calcari CEM II/B-L 32,5 R segons UNE-EN 197-1, en sacs	0,380	x	143,73000 =	54,62000
	B011-05ME	m3	Aigua	0,200	x	1,79000 =	0,36000

JUSTIFICACIÓ DE PREUS

PARTIDES D'OBRA

NÚM	CODI	UA	DESCRIPCIÓ			PREU	
				Subtotal:		89,54000	89,54000
				DESPESES AUXILIARS	1,00 %		0,23630
				COST DIRECTE			114,93630
				DESPESES INDIRECTES	0,00 %		0,00000
				COST EXECUCIÓ MATERIAL			114,93630

D060M0B2	m3	Formigó de 150 kg/m3, amb una proporció en volum 1:4:8, amb ciment pòrtland amb filler calcari CEM II/B-L 32,5 R i granulat de pedra granítica de grandària màxima 20 mm, elaborat a l'obra amb formigonera de 250 l	Rend.: 1,000			91,06	€
			Unitats	Preu	Parcial	Import	
Ma d'obra							
A0150000	h	Manobre especialista	0,900 /R x	23,26000 =	20,93000		
			Subtotal:		20,93000	20,93000	
Maquinària							
C1705700	h	Formigonera de 250 l	0,450 /R x	3,30000 =	1,49000		
			Subtotal:		1,49000	1,49000	
Materials							
B0312010	t	Sorra de pedrera de pedra granítica per a formigons	0,650 x	22,93000 =	14,90000		
B0332Q10	t	Grava de pedrera de pedra granítica, de grandària màxima 20 mm, per a formigons	1,550 x	22,46000 =	34,81000		
B0512401	t	Ciment pòrtland amb filler calcari CEM II/B-L 32,5 R segons UNE-	0,150 x	122,66000 =	18,40000		
B0111000	m3	Aigua	0,180 x	1,77000 =	0,32000		
			Subtotal:		68,43000	68,43000	
			DESPESES AUXILIARS	1,00 %		0,20930	
			COST DIRECTE			91,05930	
			DESPESES INDIRECTES	0,00 %		0,00000	
			COST EXECUCIÓ MATERIAL			91,05930	

D060P021	m3	Formigó de 200 kg/m3, amb una proporció en volum 1:3:6, amb ciment pòrtland amb filler calcari CEM II/B-L 32,5 R i granulat de pedra calcària de grandària màxima 20 mm, elaborat a l'obra amb formigonera de 165 l	Rend.: 1,000			105,66	€
			Unitats	Preu	Parcial	Import	
Ma d'obra							
A0150000	h	Manobre especialista	1,100 /R x	23,26000 =	25,59000		
			Subtotal:		25,59000	25,59000	
Maquinària							
C1705600	h	Formigonera 165l	0,600 /R x	24,43000 =	14,66000		
			Subtotal:		14,66000	14,66000	

JUSTIFICACIÓ DE PREUS

PARTIDES D'OBRA

NÚM	CODI	UA	DESCRIPCIÓ				PREU	
Materials								
	B0311010	t	Sorra de pedrera de pedra calcària per a formigons	0,650	x	18,26000 =	11,87000	
	B0331Q10	t	Grava de pedrera de pedra calcària, de grandària màxima 20 mm, per a formigons	1,550	x	18,34000 =	28,43000	
	B0512401	t	Ciment pòrtland amb filler calcari CEM II/B-L 32,5 R segons UNE-	0,200	x	122,66000 =	24,53000	
	B0111000	m3	Aigua	0,180	x	1,77000 =	0,32000	
Subtotal:							65,15000	65,15000
DESPESES AUXILIARS							1,00 %	0,25590
COST DIRECTE								105,65590
DESPESES INDIRECTES							0,00 %	0,00000
COST EXECUCIÓ MATERIAL								105,65590

D070A4D1	m3	Morter mixt de ciment pòrtland amb filler calcari CEM II/B-L, calç i sorra de pedra granítica amb 200 kg/m3 de ciment, amb una proporció en volum 1:2:10 i 2,5 N/mm2 de resistència a compressió, elaborat a l'obra amb formigonera de 165 l	Rend.: 1,000				192,36	€
-----------------	----	--	---------------------	--	--	--	---------------	----------

			Unitats	Preu	Parcial	Import		
Ma d'obra								
	A0150000	h	Manobre especialista	1,050 /R x	23,26000 =	24,42000		
Subtotal:							24,42000	24,42000
Maquinària								
	C1705600	h	Formigonera 165l	0,010 /R x	24,43000 =	0,24000		
Subtotal:							0,24000	0,24000
Materials								
	B0532310	kg	Calç aèria CL 90	400,000	x	0,28000 =	112,00000	
	B0512401	t	Ciment pòrtland amb filler calcari CEM II/B-L 32,5 R segons UNE-	0,200	x	122,66000 =	24,53000	
	B0312020	t	Sorra de pedrera de pedra granítica per a morters	1,530	x	19,99000 =	30,58000	
	B0111000	m3	Aigua	0,200	x	1,77000 =	0,35000	
Subtotal:							167,46000	167,46000
DESPESES AUXILIARS							1,00 %	0,24420
COST DIRECTE								192,36420
DESPESES INDIRECTES							0,00 %	0,00000
COST EXECUCIÓ MATERIAL								192,36420

D070A8B1	m3	Morter mixt de ciment pòrtland amb filler calcari CEM II/B-L, calç i sorra, amb 380 kg/m3 de ciment, amb una proporció en volum 1:0,5:4 i 10 N/mm2 de resistència a compressió, elaborat a l'obra	Rend.: 1,000				153,90	€
-----------------	----	---	---------------------	--	--	--	---------------	----------

			Unitats	Preu	Parcial	Import	
Ma d'obra							
	A0150000	h	Manobre especialista	1,050 /R x	23,26000 =	24,42000	

JUSTIFICACIÓ DE PREUS

PARTIDES D'OBRA

NÚM	CODI	UA	DESCRIPCIÓ					PREU	
							Subtotal:	24,42000	24,42000
Maquinària									
	C1705600A	h	Formigonera 165l	0,725	/R x	2,05000	=	1,49000	
							Subtotal:	1,49000	1,49000
Materials									
	B0532310	kg	Calç aèria CL 90	190,000	x	0,28000	=	53,20000	
	B0312020	t	Sorra de pedrera de pedra granítica per a morters	1,380	x	19,99000	=	27,59000	
	B0512401	t	Ciment pòrtland amb filler calcari CEM II/B-L 32,5 R segons UNE-	0,380	x	122,66000	=	46,61000	
	B0111000	m3	Aigua	0,200	x	1,77000	=	0,35000	
							Subtotal:	127,75000	127,75000
							DESPESES AUXILIARS	1,00 %	0,24420
							COST DIRECTE		153,90420
							DESPESES INDIRECTES	0,00 %	0,00000
							COST EXECUCIÓ MATERIAL		153,90420

D0B2A100	kg	Acer en barres corrugades elaborat a l'obra i manipulats a taller B500S, de límit elàstic >= 500 N/mm2	Rend.: 1,000					1,59	€																																																																																																																																																	
<table border="1"> <thead> <tr> <th></th> <th>Unitats</th> <th>Preu</th> <th>Parcial</th> <th>Import</th> </tr> </thead> <tbody> <tr> <td colspan="10">Ma d'obra</td> </tr> <tr> <td></td> <td>A0134000</td> <td>h</td> <td>Ajudant ferrallista</td> <td>0,005 /R x</td> <td>23,91000</td> <td>=</td> <td>0,12000</td> <td></td> <td></td> </tr> <tr> <td></td> <td>A0124000</td> <td>h</td> <td>Oficial 1a ferrallista</td> <td>0,005 /R x</td> <td>26,80000</td> <td>=</td> <td>0,13000</td> <td></td> <td></td> </tr> <tr> <td colspan="7"></td> <td>Subtotal:</td> <td>0,25000</td> <td>0,25000</td> </tr> <tr> <td colspan="10">Materials</td> </tr> <tr> <td></td> <td>B0B2A000</td> <td>kg</td> <td>Acer en barres corrugades B500S de límit elàstic >= 500 N/mm2</td> <td>1,050</td> <td>x</td> <td>1,24000</td> <td>=</td> <td>1,30000</td> <td></td> </tr> <tr> <td></td> <td>B0A14200</td> <td>kg</td> <td>Filferro recuit de diàmetre 1.3 mm</td> <td>0,010</td> <td>x</td> <td>2,32000</td> <td>=</td> <td>0,02000</td> <td></td> </tr> <tr> <td colspan="7"></td> <td>Subtotal:</td> <td>1,32000</td> <td>1,32000</td> </tr> <tr> <td colspan="10">Altres</td> </tr> <tr> <td></td> <td>%NAAA</td> <td>%</td> <td>Despeses auxiliars</td> <td>1,000</td> <td>% s</td> <td>2,00000</td> <td>=</td> <td>0,02000</td> <td></td> </tr> <tr> <td colspan="7"></td> <td>Subtotal:</td> <td>0,02000</td> <td>0,02000</td> </tr> <tr> <td colspan="7"></td> <td>COST DIRECTE</td> <td></td> <td>1,59000</td> </tr> <tr> <td colspan="7"></td> <td>DESPESES INDIRECTES</td> <td>0,00 %</td> <td>0,00000</td> </tr> <tr> <td colspan="7"></td> <td>COST EXECUCIÓ MATERIAL</td> <td></td> <td>1,59000</td> </tr> </tbody> </table>											Unitats	Preu	Parcial	Import	Ma d'obra											A0134000	h	Ajudant ferrallista	0,005 /R x	23,91000	=	0,12000				A0124000	h	Oficial 1a ferrallista	0,005 /R x	26,80000	=	0,13000										Subtotal:	0,25000	0,25000	Materials											B0B2A000	kg	Acer en barres corrugades B500S de límit elàstic >= 500 N/mm2	1,050	x	1,24000	=	1,30000			B0A14200	kg	Filferro recuit de diàmetre 1.3 mm	0,010	x	2,32000	=	0,02000									Subtotal:	1,32000	1,32000	Altres											%NAAA	%	Despeses auxiliars	1,000	% s	2,00000	=	0,02000									Subtotal:	0,02000	0,02000								COST DIRECTE		1,59000								DESPESES INDIRECTES	0,00 %	0,00000								COST EXECUCIÓ MATERIAL		1,59000
	Unitats	Preu	Parcial	Import																																																																																																																																																						
Ma d'obra																																																																																																																																																										
	A0134000	h	Ajudant ferrallista	0,005 /R x	23,91000	=	0,12000																																																																																																																																																			
	A0124000	h	Oficial 1a ferrallista	0,005 /R x	26,80000	=	0,13000																																																																																																																																																			
							Subtotal:	0,25000	0,25000																																																																																																																																																	
Materials																																																																																																																																																										
	B0B2A000	kg	Acer en barres corrugades B500S de límit elàstic >= 500 N/mm2	1,050	x	1,24000	=	1,30000																																																																																																																																																		
	B0A14200	kg	Filferro recuit de diàmetre 1.3 mm	0,010	x	2,32000	=	0,02000																																																																																																																																																		
							Subtotal:	1,32000	1,32000																																																																																																																																																	
Altres																																																																																																																																																										
	%NAAA	%	Despeses auxiliars	1,000	% s	2,00000	=	0,02000																																																																																																																																																		
							Subtotal:	0,02000	0,02000																																																																																																																																																	
							COST DIRECTE		1,59000																																																																																																																																																	
							DESPESES INDIRECTES	0,00 %	0,00000																																																																																																																																																	
							COST EXECUCIÓ MATERIAL		1,59000																																																																																																																																																	

E2214826	m3	Excavació per a rebaix en roca de resistència a la compressió mitja (25 a 50 MPa), realitzada amb pala excavadora amb martell trencador i càrrega indirecta sobre camió Criteri d'amidament: m3 de volum excavat segons les especificacions de la DT, amidat com a diferència entre els perfils transversals del terreny aixecat abans de començar les obres i els perfils teòrics assenyalats als plànols, amb les modificacions	Rend.: 1,000					26,11	€
-----------------	----	--	---------------------	--	--	--	--	--------------	----------

JUSTIFICACIÓ DE PREUS

PARTIDES D'OBRA

NÚM	CODI	UA	DESCRIPCIÓ				PREU
			<p>aprovades per la DF.</p> <p>No s'ha d'abonar l'excés d'excavació que s'hagi produït sense l'autorització de la DF, ni la càrrega i el transport del material ni els treballs que calguin per a reomplir-lo.</p> <p>Inclou la càrrega, allisada de talussos, esgotaments per pluja o inundació i quantes operacions faci falta per a una correcta execució de les obres.</p> <p>També estan inclosos en el preu el manteniment dels camins de comunicació entre el desmunt i les zones on han d'anar les terres, la seva creació, i la seva eliminació, si s'escau.</p> <p>Tan sols s'han d'abonar els esllavissaments no provocats, sempre que s'hagin observat totes les prescripcions relatives a excavacions, entibacions i voladures.</p>				
				Unitats	Preu	Parcial	Import
	Maquinària						
	C1311440	h	Pala carregadora sobre pneumàtics de 15 a 20 t	0,052 /R x	109,12000 =	5,67000	
	C1102341	h	Pala excavadora giratoria sobre pneumàtics de 15 a 20 t, amb mar	0,177 /R x	115,49000 =	20,44000	
				Subtotal:		26,11000	26,11000
			DESPESES AUXILIARS		3,00 %		0,00000
			COST DIRECTE				26,11000
			DESPESES INDIRECTES		0,00 %		0,00000
			COST EXECUCIÓ MATERIAL				26,11000
	E2221872	m3	Excavació de rases i pous de fins a 1,5 m de fondària, en roca tova, amb martell trencador muntat sobre retroexcavadora i càrrega mecànica sobre camió	Rend.: 1,000		39,73	€
				Unitats	Preu	Parcial	Import
	Ma d'obra						
	A0140000	h	Manobre	0,040 /R x	22,32000 =	0,89000	
				Subtotal:		0,89000	0,89000
	Maquinària						
	C1315010	h	Retroexcavadora petita	0,180 /R x	48,61000 =	8,75000	
	C1105A00	h	Retroexcavadora amb martell trencador	0,400 /R x	75,14000 =	30,06000	
				Subtotal:		38,81000	38,81000
			DESPESES AUXILIARS		3,00 %		0,02670
			COST DIRECTE				39,72670
			DESPESES INDIRECTES		0,00 %		0,00000
			COST EXECUCIÓ MATERIAL				39,72670

JUSTIFICACIÓ DE PREUS

PARTIDES D'OBRA

NÚM	CODI	UA	DESCRIPCIÓ					PREU
	C1701100	h	Camió amb bomba de formigonar	0,100	/R x	189,46000	=	31,52000
								Subtotal: 31,52000
								31,52000
Materials								
	B065960B	m3	Formigó HA-25/B/20/IIa de consistència tova, grandària màxima del granulat 20 mm, amb >= 275 kg/m3 de ciment, apte per a classe d'exposició IIa	1,100	x	95,91000	=	105,50000
								Subtotal: 105,50000
								105,50000
			DESPESES AUXILIARS			3,00	%	0,33420
			COST DIRECTE					148,49420
			DESPESES INDIRECTES			0,00	%	0,00000
			COST EXECUCIÓ MATERIAL					148,49420

P-4 E31DD100 m2 Encofrat amb tauler de fusta per a rases i pous de fonaments **Rend.: 0,868** **30,44** €

				Unitats		Preu		Parcial	Import
Ma d'obra									
	A0123000	h	Oficial 1a encofrador	0,400	/R x	26,80000	=	12,35000	
	A0133000	h	Ajudant encofrador	0,500	/R x	23,91000	=	13,77000	
								Subtotal: 26,12000	26,12000
Materials									
	B0D71130	m2	Tauler elaborat amb fusta de pi, de 22 mm de gruix, per a 10 usos	1,100	x	1,46000	=	1,61000	
	B0D21030	m	Tauló de fusta de pi per a 10 usos	3,000	x	0,40000	=	1,20000	
	B0A31000	kg	Clau acer	0,150	x	1,56000	=	0,23000	
	B0DZA000	l	Desencofrant	0,030	x	3,16000	=	0,09000	
	B0A14300	kg	Filferro recuit de diàmetre 3 mm	0,102	x	1,28000	=	0,13000	
	B0D31000	m3	Llata de fusta de pi	0,001	x	278,91000	=	0,28000	
								Subtotal: 3,54000	3,54000
			DESPESES AUXILIARS			3,00	%	0,78360	
			COST DIRECTE					30,44360	
			DESPESES INDIRECTES			0,00	%	0,00000	
			COST EXECUCIÓ MATERIAL					30,44360	

E45C19H4A m3 Formigó per a lloses, HA-30/B/20/IIb, de consistència tova i grandària màxima del granulat 20 mm, abocat amb bomba, amb acabat raspallat **Rend.: 1,000** **137,03** €

				Unitats		Preu		Parcial	Import
Ma d'obra									
	A0122000	h	Oficial 1a paleta	0,100	/R x	26,80000	=	2,68000	
	A0140000	h	Manobre	0,300	/R x	22,32000	=	6,70000	
								Subtotal: 9,38000	9,38000
Maquinària									

JUSTIFICACIÓ DE PREUS

PARTIDES D'OBRA

NÚM	CODI	UA	DESCRIPCIÓ					PREU
	C1701100	h	Camió amb bomba de formigonar	0,090	/R x	189,46000	=	17,05000
						Subtotal:		17,05000
								17,05000
	Materials							
	B065ED0B	m3	Formigó HA-30/B/20/IIb de consistència tova, grandària màxima del granulat 20 mm, amb >= 300 kg/m3 de ciment, apte per a classe d'exposició IIb	1,020	x	108,16000	=	110,32000
						Subtotal:		110,32000
						DESPESES AUXILIARS	3,00 %	0,28140
						COST DIRECTE		137,03140
						DESPESES INDIRECTES	0,00 %	0,00000
						COST EXECUCIÓ MATERIAL		137,03140

P-5	E4B1Z13000	kg	Armadura per a fonaments AP500 S d'acer en barres corrugades B500S de límit elàstic >= 500 N/mm2	Rend.: 0,589				2,22	€
------------	-------------------	----	--	---------------------	--	--	--	-------------	----------

						Unitats	Preu	Parcial	Import
	Ma d'obra								
	A0134000	h	Ajudant ferrallista	0,007	/R x	23,91000	=	0,28000	
	A0124000	h	Oficial 1a ferrallista	0,007	/R x	26,80000	=	0,32000	
						Subtotal:		0,60000	0,60000
	Materials								
	B0A14200	kg	Filferro recuit de diàmetre 1.3 mm	0,005	x	2,32000	=	0,01000	
						Subtotal:		0,01000	0,01000
	Partides d'obra								
	DOB2A100	kg	Acer en barres corrugades elaborat a l'obra i manipulats a taller B500S, de límit elàstic >= 500 N/mm2	1,000	x	1,59000	=	1,59000	
						Subtotal:		1,59000	1,59000
						DESPESES AUXILIARS	3,00 %	0,01800	
						COST DIRECTE		2,21800	
						DESPESES INDIRECTES	0,00 %	0,00000	
						COST EXECUCIÓ MATERIAL		2,21800	

	E4BC3000	kg	Armadura per a lloses d'estructura AP500 S d'acer en barres corrugades B500S de límit elàstic >= 500 N/mm2	Rend.: 1,000				2,60	€
--	-----------------	----	--	---------------------	--	--	--	-------------	----------

						Unitats	Preu	Parcial	Import
	Ma d'obra								
	A0124000	h	Oficial 1a ferrallista	0,012	/R x	26,80000	=	0,32000	
	A0134000	h	Ajudant ferrallista	0,010	/R x	23,91000	=	0,24000	
						Subtotal:		0,56000	0,56000
	Materials								
	B0A14200	kg	Filferro recuit de diàmetre 1.3 mm	0,012	x	2,32000	=	0,03000	

JUSTIFICACIÓ DE PREUS

PARTIDES D'OBRA

NÚM	CODI	UA	DESCRIPCIÓ					PREU	
				Subtotal:			0,03000	0,03000	
Partides d'obra									
	D0B2A100	kg	Acer en barres corrugades elaborat a l'obra i manipulats a taller B500S, de límit elàstic >= 500 N/mm2	1,250	x	1,59000	=	1,99000	
				Subtotal:			1,99000	1,99000	
				DESPESES AUXILIARS		3,00 %		0,01680	
				COST DIRECTE				2,59680	
				DESPESES INDIRECTES		0,00 %		0,00000	
				COST EXECUCIÓ MATERIAL				2,59680	
<hr/>									
E4DCAD00A	m2	Muntatge i desmuntatge d'encofrat perdut per a lloses planes i/o inclinades d'un sostre de cambra sanitària, a una alçària <= 1,5m, amb tauler de fusta de pi, s'inclou als treballs l'encofrat del perímetre del forjat i caixons d'instal·lacions.		Rend.: 1,000				66,00 €	
				Unitats		Preu		Parcial	Import
Ma d'obra									
	A0133000	h	Ajudant encofrador	1,200	/R x	23,91000	=	28,69000	
	A0123000	h	Oficial 1a encofrador	1,200	/R x	26,80000	=	32,16000	
				Subtotal:				60,85000	60,85000
Materials									
	B0D71130	m2	Tauler elaborat amb fusta de pi, de 22 mm de gruix, per a 10 usos	1,100	x	1,46000	=	1,61000	
	B0D625A0	cu	Puntal metàl·lic i telescòpic per a 3 m d'alçària i 150 usos	0,0151	x	9,84000	=	0,15000	
	B0A31000	kg	Clau acer	0,1007	x	1,56000	=	0,16000	
	B0D21030	m	Tauló de fusta de pi per a 10 usos	1,298	x	0,40000	=	0,52000	
	B0D31000	m3	Llata de fusta de pi	0,0038	x	278,91000	=	1,06000	
	B0DZA000	l	Desencofrant	0,040	x	3,16000	=	0,13000	
				Subtotal:				3,63000	3,63000
				DESPESES AUXILIARS		2,50 %		1,52125	
				COST DIRECTE				66,00125	
				DESPESES INDIRECTES		0,00 %		0,00000	
				COST EXECUCIÓ MATERIAL				66,00125	
<hr/>									
E4DCAB0D00A	m2	Muntatge i desmuntatge d'encofrat perdut per a lloses planes i/o inclinades d'un sostre de cambra sanitària, a una alçària <= 1,5m, amb tauler de fusta de pi, s'inclou als treballs l'encofrat del perímetre del forjat i caixons d'instal·lacions.		Rend.: 1,000				66,31 €	
				Unitats		Preu		Parcial	Import
Ma d'obra									
	A0123000	h	Oficial 1a encofrador	1,200	/R x	26,80000	=	32,16000	
	A0133000	h	Ajudant encofrador	1,200	/R x	23,91000	=	28,69000	

JUSTIFICACIÓ DE PREUS

PARTIDES D'OBRA

NÚM	CODI	UA	DESCRIPCIÓ					PREU	
							Subtotal:	60,85000	60,85000
Materials									
	B0D21030	m	Tauló de fusta de pi per a 10 usos	1,298	x	0,40000	=	0,52000	
	B0D31000	m3	Llata de fusta de pi	0,0038	x	278,91000	=	1,06000	
	B0D625A0	cu	Puntal metàl·lic i telescòpic per a 3 m d'alçària i 150 usos	0,0151	x	9,84000	=	0,15000	
	B0D71130	m2	Tauler elaborat amb fusta de pi, de 22 mm de gruix, per a 10 usos	1,100	x	1,46000	=	1,61000	
	B0DZA000	l	Desencofrant	0,040	x	3,16000	=	0,13000	
	B0A31000	kg	Clau acer	0,1007	x	1,56000	=	0,16000	
							Subtotal:	3,63000	3,63000
							DESPESES AUXILIARS	3,00 %	1,82550
							COST DIRECTE		66,30550
							DESPESES INDIRECTES	0,00 %	0,00000
							COST EXECUCIÓ MATERIAL		66,30550

E4E2685L	m2	Paret estructural d'una cara vista, de 30 cm de gruix, de bloc de morter de ciment foradat, R-6, de 400x200x300 mm, de cara vista, llis, de color especial, amb components hidrofugants, categoria I segons norma UNE-EN 771-3, col·locat amb morter de ciment pòrtland amb filler calcari, de dosificació 1:0,5:4 (10 N/mm2) i amb una resistència a compressió de la paret de 3 N/mm2 Criteri d'amidament: m2 de superfície amidada segons les especificacions de la DT, amb deducció de la superfície corresponent a obertures, d'acord amb els criteris següents: Obertures <= 2 m2: No es dedueixen Obertures > 2 m2 i <= 4 m2: Es dedueixen el 50% Obertures > 4 m2: Es dedueixen el 100% Obertures <= 1 m2: No es dedueixen. Obertures > 1 m2: Es dedueix el 100%. Als forats que no es dedueixen, o que es dedueixen parcialment, l'amidament inclou la feina de fer els retorns, com brancals. En cas de deduir-se el 100% del forat cal amidar també aquests paraments. Aquests criteris inclouen la col·locació dels elements que configuren l'obertura, com és ara bastiments, excepte en el cas de forats de més de 4,00 m2 en què aquesta col·locació es compta a part. Inclouen l'execució de tots els treballs necessaris per a resoldre l'obertura, pel què fa a brancals i ampit, i s'utilitzaran, si cal, materials diferents dels que normalment conformen la unitat.	Rend.: 1,000	76,20	€
-----------------	----	--	---------------------	--------------	----------

			Unitats	Preu	Parcial	Import		
Ma d'obra								
	A0122000	h	Oficial 1a paleta	0,560 /R x	26,80000 =	15,01000		
	A0140000	h	Manobre	0,280 /R x	22,32000 =	6,25000		
						Subtotal:	21,26000	21,26000
Materials								
	B0E244WA	u	Bloc foradat de morter de ciment, llis, de 400x300x200 mm, amb c	13,430	x	3,75000 =	50,36000	

JUSTIFICACIÓ DE PREUS

PARTIDES D'OBRA

NÚM	CODI	UA	DESCRIPCIÓ					PREU	
				Subtotal:			50,36000	50,36000	
Partides d'obra									
	D070A8B1	m3	Morter mixt de ciment pòrtland amb filler calcari CEM II/B-L, calç i sorra, amb 380 kg/m3 de ciment, amb una proporció en volum 1:0,5:4 i 10 N/mm2 de resistència a compressió, elaborat a l'obra	0,0263	x	153,90000	=	4,05000	
				Subtotal:			4,05000	4,05000	
				DESPESES AUXILIARS		2,50 %		0,53150	
				COST DIRECTE				76,20150	
				DESPESES INDIRECTES		0,00 %		0,00000	
				COST EXECUCIÓ MATERIAL				76,20150	
P-6	E4EZ3000	kg	Acer en barres corrugades elaborat a l'obra B 500 S de límit elàstic >= 500 N/mm2 per a l'armadura de parets de blocs de morter de ciment	Rend.: 0,525				2,13 €	
				Unitats		Preu		Parcial	Import
Ma d'obra									
	A0124000	h	Oficial 1a ferrallista	0,010	/R x	26,80000	=	0,51000	
				Subtotal:				0,51000	0,51000
Materials									
	B0A14200	kg	Filferro recuit de diàmetre 1.3 mm	0,005	x	2,32000	=	0,01000	
				Subtotal:				0,01000	0,01000
Partides d'obra									
	D0B2A100	kg	Acer en barres corrugades elaborat a l'obra i manipulat a taller B500S, de límit elàstic >= 500 N/mm2	1,000	x	1,59000	=	1,59000	
				Subtotal:				1,59000	1,59000
				DESPESES AUXILIARS		3,00 %			0,01530
				COST DIRECTE					2,12530
				DESPESES INDIRECTES		0,00 %			0,00000
				COST EXECUCIÓ MATERIAL					2,12530
P-7	E4EZ72C4	m3	Formigó per a fàbrica de blocs de morter de ciment, HA-25/P/10/I, de consistència plàstica i grandària màxima del granulat 10 mm, col.locat manualment	Rend.: 0,708				171,23 €	
				Unitats		Preu		Parcial	Import
Ma d'obra									
	A0140000	h	Manobre	1,600	/R x	22,32000	=	50,44000	
	A0122000	h	Oficial 1a paleta	0,400	/R x	26,80000	=	15,14000	
				Subtotal:				65,58000	65,58000
Materials									
	B065710C	m3	Formigó HA-25/P/10/I de consistència plàstica, grandària màxima del granulat 10 mm, amb >= 250 kg/m3 de ciment, apte per a classe d'exposició I	1,050	x	98,74000	=	103,68000	

JUSTIFICACIÓ DE PREUS

PARTIDES D'OBRA

NÚM	CODI	UA	DESCRIPCIÓ	PREU
Subtotal:				103,68000
DESPESES AUXILIARS				3,00 %
COST DIRECTE				171,22740
DESPESES INDIRECTES				0,00 %
COST EXECUCIÓ MATERIAL				171,22740

E618BWGKA	m3	Pilarot, de bloc de morter de ciment foradat llis encadellat de 400x400x200 mm, amb acabat de gris, categoria I, segons la norma UNE-EN 771-3, col·locat amb morter mixt de ciment pòrtland amb filler calcari i sorra de pedra granítica 1:2:10	Rend.: 1,000	721,17	€
------------------	----	--	---------------------	---------------	----------

			Unitats	Preu	Parcial	Import
Ma d'obra						
A0122000	h	Oficial 1a paleta	10,000	/R x 26,80000 =	268,00000	
A0140000	h	Manobre	5,000	/R x 22,32000 =	111,60000	
				Subtotal:	379,60000	379,60000
Materials						
B0E2-0EJ5	u	Bloc foradat de morter de ciment R-6, llis, de 500x200x200 mm, amb components hidrofugants, de cara vista, blanc, categoria I segons norma UNE-EN 771-3	65,000	x 2,98000 =	193,70000	
B0E26K22	u	Bloc foradat de morter de ciment, encadellat, llis, de 300x300x174 mm de cara vista, de color, categoria I, segons norma UNE-EN 771-3	65,1264	x 1,83000 =	119,18000	
				Subtotal:	312,88000	312,88000
Partides d'obra						
D070A4D1	m3	Morter mixt de ciment pòrtland amb filler calcari CEM II/B-L, calç i sorra de pedra granítica amb 200 kg/m3 de ciment, amb una proporció en volum 1:2:10 i 2,5 N/mm2 de resistència a compressió, elaborat a l'obra amb formigonera de 165 l	0,0998	x 192,36000 =	19,20000	
				Subtotal:	19,20000	19,20000
DESPESES AUXILIARS				2,50 %		9,49000
COST DIRECTE						721,17000
DESPESES INDIRECTES				0,00 %		0,00000
COST EXECUCIÓ MATERIAL						721,17000

P-8	E618B0WGKA	m3	Pilarot, amb peça especial de bloc de morter de ciment foradat llis encadellat de 450x450x200 mm, amb acabat de gris, categoria I, segons la norma UNE-EN 771-3, col·locat amb morter mixt de ciment pòrtland amb filler calcari i sorra de pedra granítica 1:2:10	Rend.: 0,833	682,27	€
------------	-------------------	----	--	---------------------	---------------	----------

			Unitats	Preu	Parcial	Import
Ma d'obra						
A0122000	h	Oficial 1a paleta	10,000	/R x 26,80000 =	321,73000	

JUSTIFICACIÓ DE PREUS

PARTIDES D'OBRA

NÚM	CODI	UA	DESCRIPCIÓ					PREU
	A0140000	h	Manobre	5,000	/R x	22,32000	=	133,97000
						Subtotal:		455,70000
								455,70000
	Materials							
	B0E2-0EJ5	u	Bloc foradat de morter de ciment R-6, llis, de 500x200x200 mm, amb components hidrofugants, de cara vista, blanc, categoria I segons norma UNE-EN 771-3	65,000	x	2,98000	=	193,70000
						Subtotal:		193,70000
								193,70000
	Partides d'obra							
	D070A4D1	m3	Morter mixt de ciment pòrtland amb filler calcari CEM II/B-L, calç i sorra de pedra granítica amb 200 kg/m3 de ciment, amb una proporció en volum 1:2:10 i 2,5 N/mm2 de resistència a compressió, elaborat a l'obra amb formigonera de 165 l	0,0998	x	192,36000	=	19,20000
						Subtotal:		19,20000
								19,20000
						DESPESES AUXILIARS	3,00 %	13,67100
						COST DIRECTE		682,27100
						DESPESES INDIRECTES	0,00 %	0,00000
						COST EXECUCIÓ MATERIAL		682,27100

P-9	E9GZ2000	m2	Ratllat manual de paviments de formigó			Rend.: 0,885		3,12	€
				Unitats		Preu		Parcial	Import
	Ma d'obra								
	A0122000	h	Oficial 1a paleta	0,100	/R x	26,80000	=	3,03000	
						Subtotal:		3,03000	3,03000
						DESPESES AUXILIARS	3,00 %		0,09090
						COST DIRECTE			3,12090
						DESPESES INDIRECTES	0,00 %		0,00000
						COST EXECUCIÓ MATERIAL			3,12090

P-10	E9GZ3000	m2	Lliscat manual de paviments de formigó, afegint 4 kg/m2 de pols de quars gris			Rend.: 0,738		4,24	€
				Unitats		Preu		Parcial	Import
	Ma d'obra								
	A0122000	h	Oficial 1a paleta	0,050	/R x	26,80000	=	1,82000	
						Subtotal:		1,82000	1,82000
	Materials								
	B9GZ1210	t	Pols de quars de color gris	0,004	x	592,96000	=	2,37000	
						Subtotal:		2,37000	2,37000

JUSTIFICACIÓ DE PREUS

PARTIDES D'OBRA

NÚM	CODI	UA	DESCRIPCIÓ	PREU
			DESPESES AUXILIARS	3,00 %
			COST DIRECTE	4,24460
			DESPESES INDIRECTES	0,00 %
			COST EXECUCIÓ MATERIAL	4,24460

P-11	E9GZA524	m	Formació de junt de paviment de formigó de 6 a 8 mm d'amplària i de 2 cm de fondària, amb mitjans mecànics	Rend.: 0,885	12,26	€	
				Unitats	Preu	Parcial	Import
			Ma d'obra				
	A0150000	h	Manobre especialista	0,300 /R x	23,26000 =	7,88000	
				Subtotal:		7,88000	7,88000
			Maquinària				
	C170H000	h	Màquina tallajunts	0,300 /R x	12,20000 =	4,14000	
				Subtotal:		4,14000	4,14000
			DESPESES AUXILIARS	3,00 %			0,23640
			COST DIRECTE				12,25640
			DESPESES INDIRECTES	0,00 %			0,00000
			COST EXECUCIÓ MATERIAL				12,25640

E9VZ0000	m	Formació d'esglaó amb formigó HM-20/P / 10 / I de consistència plàstica, grandària màxima del granulat 10 mm, amb >= 200 kg/m3 de ciment, apte per a classe d'exposició I (inclòs encofrat per fer els esglaons) Criteri d'amidament: m de llargària amidada segons les especificacions de la DT.	Rend.: 1,000	41,21	€		
				Unitats	Preu	Parcial	Import
			Ma d'obra				
	A0133000	h	Ajudant encofrador	0,200 /R x	23,91000 =	4,78000	
	A0123000	h	Oficial 1a encofrador	0,200 /R x	26,80000 =	5,36000	
	A0140000	h	Manobre	0,500 /R x	22,32000 =	11,16000	
	A0122000	h	Oficial 1a paleta	0,500 /R x	26,80000 =	13,40000	
				Subtotal:		34,70000	34,70000
			Materials				
	B0A31000	kg	Clau acer	0,1007 x	1,56000 =	0,16000	
	B064100C	m3	Formigó HM-20/P/10/I de consistència plàstica, grandària màxima del granulat 10 mm, amb >= 200 kg/m3 de ciment, apte per a classe d'exposició I	0,050 x	74,62000 =	3,73000	
	B0D21030	m	Tauló de fusta de pi per a 10 usos	1,298 x	0,40000 =	0,52000	
	B0D31000	m3	Llata de fusta de pi	0,0038 x	278,91000 =	1,06000	
				Subtotal:		5,47000	5,47000

JUSTIFICACIÓ DE PREUS

PARTIDES D'OBRA

NÚM	CODI	UA	DESCRIPCIÓ	PREU
			DESPESES AUXILIARS	3,00 %
			COST DIRECTE	41,21100
			DESPESES INDIRECTES	0,00 %
			COST EXECUCIÓ MATERIAL	41,21100

P-12	E9Z4AA16	m2	Armadura per lloses de formigó AP500 T amb malla electrosoldada de barres corrugades d'acer ME 15x15 cm D:6-6 mm 6x2.2 m B500T UNE-EN 10080	Rend.: 0,671	4,89	€
-------------	-----------------	----	---	---------------------	-------------	----------

			Unitats	Preu	Parcial	Import
Ma d'obra						
	A0124000	h	Oficial 1a ferrallista	0,022 /R x	26,80000 =	0,88000
	A0134000	h	Ajudant ferrallista	0,022 /R x	23,91000 =	0,78000
			Subtotal:		1,66000	1,66000
Materials						
	B0B34134	m2	Malla electrosoldada de barres corrugades d'acer ME 15x15 cm D:6-6 mm 6x2.2 m B500T UNE-EN 10080	1,200 x	2,62000 =	3,14000
	B0A14200	kg	Filferro recuit de diàmetre 1.3 mm	0,0184 x	2,32000 =	0,04000
			Subtotal:		3,18000	3,18000
			DESPESES AUXILIARS	3,00 %		0,04980
			COST DIRECTE			4,88980
			DESPESES INDIRECTES	0,00 %		0,00000
			COST EXECUCIÓ MATERIAL			4,88980

EB121JAMA	m	Barana d'acergalvanitzat, amb passamà i travesser inferior, muntants cada 175 cm màxim i brèndoles cada 10 cm, de 120 cm d'alçària, fixada mecànicament a l'obra amb tac d'acer, volandera i femella. Muntat en taller amb tractament anticorrosiu segons UNE-EN ISO 1461 i emprimació SHOP-PRIMER a base de resina polivinil-butiral amb un gruix mig de recobriments de 20 micres. Segons dibuix dels plànols d'arquitectura.	Rend.: 0,550	215,36	€
------------------	---	---	---------------------	---------------	----------

			Unitats	Preu	Parcial	Import
Ma d'obra						
	A013F000	h	Ajudant manyà	0,250 /R x	24,00000 =	10,91000
	A012F000	h	Oficial 1a manyà	0,500 /R x	26,80000 =	24,36000
			Subtotal:		35,27000	35,27000
Materials						
	BB10-0XMZ	m	Barana d'acer galvanitzat, amb passamà, travesser inferior, muntants cada 100 cm i brèndoles cada 10 cm, de 120 a 140 cm d'alçària Criteri d'amidament: Unitat d'amidament: la indicada a la descripció de l'element Criteri d'amidament: quantitat necessària subministrada a l'obra	1,100 x	160,92000 =	177,01000
	B0A62F00	u	Tac d'acer de d 10 mm, amb cargol, volandera i femella	2,000 x	1,01000 =	2,02000

JUSTIFICACIÓ DE PREUS

PARTIDES D'OBRA

NÚM	CODI	UA	DESCRIPCIÓ	PREU
			Subtotal:	179,03000
			DESPESES AUXILIARS	3,00 %
			COST DIRECTE	215,35810
			DESPESES INDIRECTES	0,00 %
			COST EXECUCIÓ MATERIAL	215,35810

P-13	EB121B0JAMA	m	Barana d'acer galvanitzat (no menor a 55 µm), amb passamà i travesser inferior, muntants cada 175 cm màxim i brèndoles cada 10 cm, de 120 cm d'alçària, fixada mecànicament a l'obra amb tac d'acer, volandera i femella. Muntat en taller amb tractament anticorrosiu i emprimació a base de resina polivinil-butiral. Segons dibuix dels plànols d'arquitectura.	Rend.: 0,550	206,54	€
-------------	--------------------	---	---	---------------------	---------------	----------

			Unitats	Preu	Parcial	Import
Ma d'obra						
	A013F000	h	Ajudant manyà	0,300 /R x	24,00000 =	13,09000
	A012F000	h	Oficial 1a manyà	0,600 /R x	26,80000 =	29,24000
			Subtotal:			42,33000
Materials						
	BB10-0XMZ	m	Barana d'acer galvanitzat, amb passamà, travesser inferior, muntants cada 100 cm i brèndoles cada 10 cm, de 120 a 140 cm d'alçària Criteri d'amidament: Unitat d'amidament: la indicada a la descripció de l'element Criteri d'amidament: quantitat necessària subministrada a l'obra	1,000 x	160,92000 =	160,92000
	B0A62F00	u	Tac d'acer de d 10 mm, amb cargol, volandera i femella	2,000 x	1,01000 =	2,02000
			Subtotal:			162,94000
			DESPESES AUXILIARS	3,00 %		1,26990
			COST DIRECTE			206,53990
			DESPESES INDIRECTES	0,00 %		0,00000
			COST EXECUCIÓ MATERIAL			206,53990

F2194AK5	m2	Demolició de paviment de formigó, de fins a 20 cm de gruix i fins a 2 m d'amplària amb retroexcavadora amb martell trencador i càrrega sobre camió	Rend.: 1,000	8,36	€
-----------------	----	--	---------------------	-------------	----------

			Unitats	Preu	Parcial	Import
Maquinària						
	C1105A00	h	Retroexcavadora amb martell trencador	0,080 /R x	75,14000 =	6,01000
	C1315020	h	Retroexcavadora mitjana	0,040 /R x	58,82000 =	2,35000
			Subtotal:			8,36000

JUSTIFICACIÓ DE PREUS

PARTIDES D'OBRA

NÚM	CODI	UA	DESCRIPCIÓ	PREU	
			DESPESES AUXILIARS	3,00 %	0,00000
			COST DIRECTE		8,36000
			DESPESES INDIRECTES	0,00 %	0,00000
			COST EXECUCIÓ MATERIAL		8,36000

F21B1601 m Desmuntatge de tela simple torsió i demolició d'ancoratges amb base de formigó i situats cada 2 m, amb mitjans mecànics i càrrega sobre camió **Rend.: 0,885** **22,64** €

			Unitats	Preu	Parcial	Import
Ma d'obra						
A0121000	h	Oficial 1a	0,050 /R x	25,19000 =	1,42000	
A0125000	h	Oficial 1a soldador	0,270 /R x	26,47000 =	8,08000	
A0140000	h	Manobre	0,210 /R x	22,32000 =	5,30000	
A0150000	h	Manobre especialista	0,060 /R x	23,26000 =	1,58000	
Subtotal:					16,38000	16,38000
Maquinària						
C1101200	h	Compressor amb dos martells pneumàtics	0,030 /R x	18,07000 =	0,61000	
C200S000	h	Equip i elements auxiliars per a tall oxiacetilènic	0,270 /R x	8,34000 =	2,54000	
C1312350	h	Pala excavadora giratoria sobre pneumàtics de 21 a 25 t	0,020 /R x	116,00000 =	2,62000	
Subtotal:					5,77000	5,77000
			DESPESES AUXILIARS	3,00 %		0,49140
			COST DIRECTE			22,64140
			DESPESES INDIRECTES	0,00 %		0,00000
			COST EXECUCIÓ MATERIAL			22,64140

F21Q1121A u Retirada de banc de fusta convencional de fins a 2,5 m de llargària, enderroc de daus de formigó, i càrrega manual i mecànica de l'equipament, càrrega manual per deixar-la en un lloc resguardat per posterior col·locació **Rend.: 1,000** **17,25** €

			Unitats	Preu	Parcial	Import
Ma d'obra						
A0150000	h	Manobre especialista	0,200 /R x	23,26000 =	4,65000	
Subtotal:					4,65000	4,65000
Maquinària						
C1503300	h	Camió grua de 3 t	0,200 /R x	48,61000 =	9,72000	
CZ112000	h	Grup electrògen de 20 a 30 kVA	0,200 /R x	9,65000 =	1,93000	
C2001000	h	Martell trencador manual	0,200 /R x	4,03000 =	0,81000	
Subtotal:					12,46000	12,46000

JUSTIFICACIÓ DE PREUS

PARTIDES D'OBRA

NÚM	CODI	UA	DESCRIPCIÓ					PREU
				DESPESES AUXILIARS	3,00	%		0,13950
				COST DIRECTE				17,24950
				DESPESES INDIRECTES	0,00	%		0,00000
				COST EXECUCIÓ MATERIAL				17,24950
F21Q1231A	u		Retirada de taula de fins a 3 m de llargària, enderroc de daus de formigó si n'hi ha, i càrrega manual i mecànica de l'equipament, per deixar-la en un lloc resguardat per posterior col.locació	Rend.: 1,000				22,06 €
				Unitats		Preu	Parcial	Import
Ma d'obra								
	A0150000	h	Manobre especialista	0,300	/R x	23,26000 =	6,98000	
						Subtotal:	6,98000	6,98000
Maquinària								
	C1503500	h	Camió grua de 5 t	0,200	/R x	54,02000 =	10,80000	
	C2001000	h	Martell trencador manual	0,300	/R x	4,03000 =	1,21000	
	CZ112000	h	Grup electrògen de 20 a 30 kVA	0,300	/R x	9,65000 =	2,90000	
						Subtotal:	14,91000	14,91000
				DESPESES AUXILIARS	2,50	%		0,17450
				COST DIRECTE				22,06450
				DESPESES INDIRECTES	0,00	%		0,00000
				COST EXECUCIÓ MATERIAL				22,06450
F21R1165A	u		Tala controlada directa d'arbre de 6 a 10 m d'alçària, arrencant la soca, aplec de la brossa generada i càrrega sobre camió grua amb pinça, i transport de la mateixa a planta de compostatge (no més lluny de 20 km)	Rend.: 1,000				237,31 €
				Unitats		Preu	Parcial	Import
Ma d'obra								
	A012P000	h	Oficial 1a jardiner	1,500	/R x	32,21000 =	48,32000	
	A013P000	h	Ajudant jardiner	1,500	/R x	30,61000 =	45,92000	
						Subtotal:	94,24000	94,24000
Maquinària								
	C1503000	h	Camió grua	1,000	/R x	50,01000 =	50,01000	
	CRE23000	h	Motoserra	0,500	/R x	3,61000 =	1,81000	
	CR11B700	h	Tractor de 73,5 kW (100 CV) de potència, amb braç desbrossador	1,000	/R x	52,43000 =	52,43000	
						Subtotal:	104,25000	104,25000
Materials								
	B2RA9TD0	t	Deposició controlada a planta de compostatge de residus de troncs i soques inerts amb una densitat 0,9 t/m3, procedents de poda o sega, amb codi 200201 segons la Llista Europea de Residus (ORDEN MAM/304/2002)	0,320	x	97,75000 =	31,28000	

JUSTIFICACIÓ DE PREUS

PARTIDES D'OBRA

NÚM	CODI	UA	DESCRIPCIÓ					PREU	
	B2RA9SB0	t	Deposició controlada a planta de compostage de residus vegetals nets inerts amb una densitat 0,5 t/m3, procedents de poda o sega, amb codi 200201 segons la Llista Europea de Residus (ORDEN MAM/304/2002)	0,100	x	51,75000	=	5,18000	
Subtotal:								36,46000	36,46000
DESPESES AUXILIARS								2,50 %	2,35600
COST DIRECTE									237,30600
DESPESES INDIRECTES								0,00 %	0,00000
COST EXECUCIÓ MATERIAL									237,30600

P-14	F221B0C472	m3	Excavació per a caixa de paviment en terreny compacte (SPT 20-50), realitzada amb pala excavadora i càrrega directa sobre camió	Rend.: 0,885				20,02	€
				Unitats		Preu		Parcial	Import
Maquinària	C1312340	h	Pala excavadora giratoria sobre pneumàtics de 15 a 20 t	0,180	/R x	98,42000	=	20,02000	
Subtotal:								20,02000	20,02000
DESPESES AUXILIARS								3,00 %	0,00000
COST DIRECTE									20,02000
DESPESES INDIRECTES								0,00 %	0,00000
COST EXECUCIÓ MATERIAL									20,02000

P-15	F2220A13	m3	Excavació de rasa per a localitzar serveis, en terreny no classificat, amb mitjans manuals i càrrega amb les terres deixades a la vora (s'inclou la presència del topograf per realitzar l'amidament de tot el volum excavat) Criteri d'amidament: m3 de volum excavat segons les especificacions de la DT, amidat com a diferència entre els perfils transversals del terreny aixecats abans de començar les obres i els perfils teòrics assenyalats als plànols, amb les modificacions aprovades per la DF. No s'ha d'abonar l'excés d'excavació que s'hagi produït sense l'autorització de la DF, ni la càrrega i el transport del material ni els treballs que calguin per a reomplir-lo. Inclou la càrrega, allisada de talussos, esgotaments per pluja o inundació i quantes operacions faci falta per a una correcta execució de les obres. També estan inclosos en el preu el manteniment dels camins de comunicació entre el desmunt i les zones on han d'anar les terres, la seva creació, i la seva eliminació, si s'escau. Tan sols s'han d'abonar els esllavissaments no provocats, sempre que s'hagin observat totes les prescripcions relatives a excavacions, entibacions i voladures.	Rend.: 0,885				70,13	€
-------------	-----------------	----	---	---------------------	--	--	--	--------------	----------

JUSTIFICACIÓ DE PREUS

PARTIDES D'OBRA

NÚM	CODI	UA	DESCRIPCIÓ	Unitats	Preu	Parcial	Import
Ma d'obra							
	A0140000	h	Manobre	2,700 /R x	22,32000 =	68,09000	
						Subtotal:	68,09000
						DESPESES AUXILIARS	2,04270
						COST DIRECTE	70,13270
						DESPESES INDIRECTES	0,00000
						COST EXECUCIÓ MATERIAL	70,13270

P-16	F2226123A	m3	Excavació de rasa de fins a 1 m d'amplària i fins a 2 m de fondària, en terreny roca, amb martell trencador i retroexcavadora mitjana i càrrega mecànica del material excavat	Rend.: 0,885		52,63	€
-------------	------------------	----	---	---------------------	--	--------------	----------

				Unitats	Preu	Parcial	Import
Ma d'obra							
	A0140000	h	Manobre	0,079 /R x	22,32000 =	1,99000	
						Subtotal:	1,99000
Maquinària							
	C1315020	h	Retroexcavadora mitjana	0,250 /R x	58,82000 =	16,62000	
	C1105A00	h	Retroexcavadora amb martell trencador	0,400 /R x	75,14000 =	33,96000	
						Subtotal:	50,58000
						DESPESES AUXILIARS	0,05970
						COST DIRECTE	52,62970
						DESPESES INDIRECTES	0,00000
						COST EXECUCIÓ MATERIAL	52,62970

P-17	F2285P0F	m3	Rebliment i piconatge de rasa d'amplària fins a 0,6 m, amb el 50% de sorra i el 50% de terra de la pròpia excavació, en tongades de gruix de fins a 25 cm, utilitzant picó vibrant, amb compactació del 95% PM	Rend.: 0,821		48,57	€
-------------	-----------------	----	--	---------------------	--	--------------	----------

				Unitats	Preu	Parcial	Import
Ma d'obra							
	A0150000	h	Manobre especialista	0,550 /R x	23,26000 =	15,58000	
						Subtotal:	15,58000
Maquinària							
	C133A0K0	h	Picó vibrant amb placa de 60 cm	0,550 /R x	9,90000 =	6,63000	
	C1313330	h	Retroexcavadora sobre pneumàtics de 8 a 10 t	0,121 /R x	58,54000 =	8,63000	
						Subtotal:	15,26000
Materials							
	B0310500	t	Sorra de pedrera de 0 a 3,5 mm	0,900 x	19,18000 =	17,26000	
						Subtotal:	17,26000

JUSTIFICACIÓ DE PREUS

PARTIDES D'OBRA

NÚM	CODI	UA	DESCRIPCIÓ	PREU
			DESPESES AUXILIARS	3,00 %
			COST DIRECTE	48,56740
			DESPESES INDIRECTES	0,00 %
			COST EXECUCIÓ MATERIAL	48,56740

P-18	F2R350D7	m3	Transport de terres a instal·lació autoritzada de gestió de residus, amb camió de 24 t i temps d'espera per a la càrrega amb mitjans mecànics, amb un recorregut de més de 5 i fins a 10 km	Rend.: 0,885	4,25	€
-------------	-----------------	----	---	---------------------	-------------	----------

Maquinària

	Unitats	Preu	Parcial	Import
C1501A00 h	Camió per a transport de 24 t	0,050 /R x 75,20000 =	4,25000	
	Subtotal:		4,25000	4,25000
	DESPESES AUXILIARS	3,00 %		0,00000
	COST DIRECTE			4,25000
	DESPESES INDIRECTES	0,00 %		0,00000
	COST EXECUCIÓ MATERIAL			4,25000

P-19	F2R542A7	m3	Transport de residus a instal·lació autoritzada de gestió de residus, amb camió de 20 t i temps d'espera per a la càrrega a màquina, amb un recorregut de més de 5 i fins a 10 km	Rend.: 0,884	6,37	€
-------------	-----------------	----	---	---------------------	-------------	----------

Maquinària

	Unitats	Preu	Parcial	Import
C1501900 h	Camió per a transport de 20 t	0,082 /R x 68,71000 =	6,37000	
	Subtotal:		6,37000	6,37000
	DESPESES AUXILIARS	3,00 %		0,00000
	COST DIRECTE			6,37000
	DESPESES INDIRECTES	0,00 %		0,00000
	COST EXECUCIÓ MATERIAL			6,37000

F2RA73G0	m3	Deposició controlada a dipòsit autoritzat de residus barrejats inerts amb una densitat 1,0 t/m3, procedents de construcció o demolició, amb codi 170107 segons la Llista Europea de Residus (ORDEN MAM/304/2002)	Rend.: 1,000	20,19	€
-----------------	----	--	---------------------	--------------	----------

Maquinària

	Unitats	Preu	Parcial	Import
B2RA73G0 t	Deposició controlada a dipòsit autoritzat de residus barrejats i	1,000 /R x 20,19000 =	20,19000	
	Subtotal:		20,19000	20,19000

JUSTIFICACIÓ DE PREUS

PARTIDES D'OBRA

NÚM	CODI	UA	DESCRIPCIÓ				PREU	
				DESPESES AUXILIARS	2,50	%	0,00000	
				COST DIRECTE			20,19000	
				DESPESES INDIRECTES	0,00	%	0,00000	
				COST EXECUCIÓ MATERIAL			20,19000	
F6A19400	m		Reixat d'acer d'alçària 2 m amb tela metàl·lica de torsió simple amb acabat galvanitzat, de 50 mm de pas de malla i diàmetre 2.7 i 2.7 mm, pals de tub galvanitzat de diàmetre 50 mm col·locats cada 3 m sobre daus de formigó i part proporcional de pals per a punts singulars	Rend.: 1,000			21,71 €	
				Unitats		Preu	Parcial	Import
Ma d'obra								
	A012M000	h	Oficial 1a muntador	0,100	/R x	27,27000 =	2,73000	
	A012N000	h	Oficial 1a d'obra pública	0,100	/R x	26,38000 =	2,64000	
	A013M000	h	Ajudant muntador	0,100	/R x	23,90000 =	2,39000	
				Subtotal:			7,76000	7,76000
Materials								
	B6AZ3134	u	Pal intermedi de tub d'acer galvanitzat, de diàmetre 50 mm i d'alçària 2.35 m	0,340	x	11,75000 =	4,00000	
	B6AZA164	u	Pal per a extrems, tensors o punts singulars de tub d'acer galvanitzat, de diàmetre 80 mm i d'alçària 2.35 m	0,067	x	45,95000 =	3,08000	
	B0A216SG	m2	Tela metàl·lica de simple torsió de filferro galvanitzat de 50 mm de pas de malla i de D 2.7 mm	2,000	x	2,55000 =	5,10000	
				Subtotal:			12,18000	12,18000
Partides d'obra								
	D060P021	m3	Formigó de 200 kg/m3, amb una proporció en volum 1:3:6, amb ciment pòrtland amb filler calcari CEM II/B-L 32,5 R i granulat de pedra calcària de grandària màxima 20 mm, elaborat a l'obra amb formigonera de 165 l	0,015	x	105,66000 =	1,58000	
				Subtotal:			1,58000	1,58000
				DESPESES AUXILIARS	2,50	%	0,19400	
				COST DIRECTE			21,71400	
				DESPESES INDIRECTES	0,00	%	0,00000	
				COST EXECUCIÓ MATERIAL			21,71400	
P-20	FDK20000A	u	Treballs necessaris per l'ampliació de l'alarma existent, des del mòdul del costat. (inclòs material i mà d'obra)	Rend.: 1,000			980,00 €	
				Unitats		Preu	Parcial	Import
Altres								
	FDK20000A	u	Treballs necessaris per l'ampliació de l'alarma existent, des d	1,000	x	980,00000 =	980,00000	
				Subtotal:			980,00000	980,00000

JUSTIFICACIÓ DE PREUS

PARTIDES D'OBRA

NÚM	CODI	UA	DESCRIPCIÓ					PREU
				DESPESES AUXILIARS	3,00	%		0,00000
				COST DIRECTE				980,00000
				DESPESES INDIRECTES	0,00	%		0,00000
				COST EXECUCIÓ MATERIAL				980,00000
P-21	FQ115TN2AA	u	Col·locació de banc reutilitzat, extret de l'obra anteriorment, ancorat amb daus de formigó	Rend.: 1,000				69,68 €
					Unitats	Preu	Parcial	Import
			Ma d'obra					
	A0140000	h	Manobre	0,900	/R x	22,32000 =	20,09000	
	A0121000	h	Oficial 1a	0,900	/R x	25,19000 =	22,67000	
					Subtotal:		42,76000	42,76000
			Partides d'obra					
	D060M0B2	m3	Formigó de 150 kg/m3, amb una proporció en volum 1:4:8, amb ciment pòrtland amb filler calcarí CEM II/B-L 32,5 R i granulat de pedra granítica de grandària màxima 20 mm, elaborat a l'obra amb formigonera de 250 l	0,2816	x	91,06000 =	25,64000	
					Subtotal:		25,64000	25,64000
				DESPESES AUXILIARS	3,00	%		1,28280
				COST DIRECTE				69,68280
				DESPESES INDIRECTES	0,00	%		0,00000
				COST EXECUCIÓ MATERIAL				69,68280
	FQ115TN2BB	u	Col·locació de taula reutilitzada, extreta de l'obra anteriorment, ancorat amb daus de formigó	Rend.: 1,000				98,51 €
					Unitats	Preu	Parcial	Import
			Ma d'obra					
	A0121000	h	Oficial 1a	1,200	/R x	25,19000 =	30,23000	
	A0140000	h	Manobre	1,200	/R x	22,32000 =	26,78000	
					Subtotal:		57,01000	57,01000
			Partides d'obra					
	D060M0B2	m3	Formigó de 150 kg/m3, amb una proporció en volum 1:4:8, amb ciment pòrtland amb filler calcarí CEM II/B-L 32,5 R i granulat de pedra granítica de grandària màxima 20 mm, elaborat a l'obra amb formigonera de 250 l	0,440	x	91,06000 =	40,07000	
					Subtotal:		40,07000	40,07000
				DESPESES AUXILIARS	2,50	%		1,42525
				COST DIRECTE				98,50525
				DESPESES INDIRECTES	0,00	%		0,00000
				COST EXECUCIÓ MATERIAL				98,50525

JUSTIFICACIÓ DE PREUS

PARTIDES D'OBRA

NÚM	CODI	UA	DESCRIPCIÓ					PREU
FR9AB032AA	m		Col.locació d'estructura d'hivernacle existent,el desmuntatge que s'ha fet anteriorment, ancorada de nou al paviment o solera amb peces especials d'acer galvanitzat noves si es necessari	Rend.: 1,000				327,09 €
				Unitats	Preu	Parcial	Import	
Ma d'obra								
A013M000	h		Ajudant muntador	6,000 /R x	23,90000 =	143,40000		
A012M000	h		Oficial 1a muntador	6,000 /R x	27,27000 =	163,62000		
				Subtotal:		307,02000	307,02000	
Materials								
B0A62F00	u		Tac d'acer de d 10 mm, amb cargol, volandera i femella	2,100 x	1,01000 =	2,12000		
BR9AUZG5	u		Peça d'acer galvanitzat i cargols per a base de tanca de tronc sobre paviment o solera	2,000 x	4,37000 =	8,74000		
				Subtotal:		10,86000	10,86000	
			DESPESES AUXILIARS		3,00 %		9,21060	
			COST DIRECTE				327,09060	
			DESPESES INDIRECTES		0,00 %		0,00000	
			COST EXECUCIÓ MATERIAL				327,09060	
FR9AUM32AA	m		Col.locació de tanca fusta reutilitzada, del desmuntatge que s'ha fet anteriorment, ancorada de nou al paviment o solera amb peces especials d'acer galvanitzat noves si es necessari	Rend.: 1,000				27,39 €
				Unitats	Preu	Parcial	Import	
Ma d'obra								
A012M000	h		Oficial 1a muntador	0,300 /R x	27,27000 =	8,18000		
A013M000	h		Ajudant muntador	0,600 /R x	23,90000 =	14,34000		
				Subtotal:		22,52000	22,52000	
Materials								
BR9AUZG5	u		Peça d'acer galvanitzat i cargols per a base de tanca de tronc sobre paviment o solera	0,500 x	4,37000 =	2,19000		
B0A62F00	u		Tac d'acer de d 10 mm, amb cargol, volandera i femella	2,100 x	1,01000 =	2,12000		
				Subtotal:		4,31000	4,31000	
			DESPESES AUXILIARS		2,50 %		0,56300	
			COST DIRECTE				27,39300	
			DESPESES INDIRECTES		0,00 %		0,00000	
			COST EXECUCIÓ MATERIAL				27,39300	

JUSTIFICACIÓ DE PREUS

PARTIDES D'OBRA

NÚM	CODI	UA	DESCRIPCIÓ				PREU	
P-22	IFA010	U	<p>Connexió a instal·lació d'aigua existent, formada per tub de polietilè PE 100, de 40 mm de diàmetre exterior, PN=10 atm i 2,4 mm de gruix, clau de tall d'esfera. Inclús , accessoris i peces especials.</p> <p>Criteri de valoració econòmica: El preu no inclou l'excavació ni el reblert principal.</p> <p>Inclou: Replanteig del recorregut de la connexió de servei, coordinat amb la resta d'instal·lacions o elements que puguin tenir interferències. Trencament del paviment amb compressor. Eliminació de les terres soltes del fons de l'excavació. Abocat i compactació del formigó en formació de solera. Col·locació de l'arqueta prefabricada. Abocat de la sorra en el fons de la rasa. Col·locació de la canonada. Muntatge de la clau de tall. Col·locació de la tapa. Execució del reblert envoltant. Acoblament de la connexió de servei amb la xarxa general del municipi. Reposició del ferm. Realització de proves de servei.</p> <p>Criteri d'amidament de projecte: Nombre d'unitats previstes, segons documentació gràfica de Projecte.</p> <p>Criteri de mesura d'obra: Es mesurarà el nombre d'unitats realment executades segons especificacions de Projecte.</p>	Rend.: 0,826			70,50	€
				Unitats	Preu	Parcial	Import	
Ma d'obra								
	MO107	h	Ajudant lampista.	0,682	/R x 24,44000 =	20,18000		
	MO008	h	Oficial 1ª lampista.	0,682	/R x 28,28000 =	23,35000		
				Subtotal:		43,53000	43,53000	
Materials								
	MT37SVEB	U	Vàlvula d'esfera de llautó niquelat per rosca de 1 1/4", amb co	1,000	x 23,00000 =	23,00000		
				Subtotal:		23,00000	23,00000	
Altres								
	%0400	%	Medios auxiliars	4,000	% s 66,50000 =	2,66000		
				Subtotal:		2,66000	2,66000	
				DESPESES AUXILIARS	3,00 %		1,30590	
				COST DIRECTE			70,49590	
				DESPESES INDIRECTES	0,00 %		0,00000	
				COST EXECUCIÓ MATERIAL			70,49590	

P-23	IFI0058R	m	<p>Canonada per instal·lació interior, col·locada superficialment i fixada al parament, formada per tub de polietilè reticulat (PE-Xa), sèrie 5, de 40 mm de diàmetre exterior, PN=6 atm i 3,7 mm de gruix, subministrat en rotllos. Inclús material auxiliar para muntatge i subjecció a l'obra, accessoris i peces especials.</p> <p>Inclou: Replanteig. Col·locació i fixació de tub i accessoris. Realització de proves de servei.</p> <p>Criteri d'amidament de projecte: Longitud mesurada segons documentació gràfica de Projecte.</p> <p>Criteri de mesura d'obra: Es mesurarà la longitud realment executada segons especificacions de</p>	Rend.: 0,568			27,86	€
------	----------	---	---	--------------	--	--	-------	---

JUSTIFICACIÓ DE PREUS

PARTIDES D'OBRA

NÚM	CODI	UA	DESCRIPCIÓ	PREU
	%0200	%	Costos directes complementaris	2,000 % s 57,50000 = 1,15000
			Subtotal:	1,15000 1,15000
			DESPESES AUXILIARS	3,00 % 0,72600
			COST DIRECTE	59,30600
			DESPESES INDIRECTES	0,00 % 0,00000
			COST EXECUCIÓ MATERIAL	59,30600

P-25	IOJ010	u	Segellat de pas de cables amb aïllament, de diàmetre exterior menor o igual de 21 mm, a través d'una obertura de 100 cm², en mur de 15 cm d'espessor, per a protecció passiva contra incendis i garantir la resistència al foc EI 60, amb escuma intumescent amb propietats ignífugues, color vermell. Inclou: Neteja i preparació del parament. Aplicació de l'escuma. Allisat amb espàtula. Neteja final. Criteri d'amidament de projecte: Nombre d'unitats previstes, segons documentació gràfica de Projecte. Criteri de mesura d'obra: Es mesurarà el nombre d'unitats realment executades segons especificacions de Projecte.	Rend.: 0,461	42,41	€	
				Unitats	Preu	Parcial	Import
	Ma d'obra						
	MO113	h	Peó ordinari construcció.	0,199 /R x	20,47000 =	8,84000	
				Subtotal:		8,84000	8,84000
	Materials						
	MT41PHI05	U	Cartutx bicomponent de 325 ml d'escuma intumescent amb propietats ignífugues, color vermell, per a segellat de penetracions.	0,713 x	46,71000 =	33,30000	
				Subtotal:		33,30000	33,30000
	Altres						
	A%ZZ	%	Costos directes complementaris (A%)	2,000 % s	0,00000 =	0,00000	
				Subtotal:		0,00000	0,00000
			DESPESES AUXILIARS	3,00 %			0,26520
			COST DIRECTE				42,40520
			DESPESES INDIRECTES	0,00 %			0,00000
			COST EXECUCIÓ MATERIAL				42,40520

P-26	IOJ040	u	Segellat de pas de cables amb aïllament, de diàmetre exterior menor o igual de 21 mm, a través d'una obertura de 100 cm², en mur de 15 cm d'espessor, per a protecció passiva contra incendis i garantir la resistència al foc EI 120, amb nòduls de llana de roca, de 45 kg/m³ de densitat com a material de reomplert, recobert per ambdues cares amb una capa de 25 mm d'espessor de massilla intumescent, color gris antracita. Inclou: Neteja i preparació del parament. Inserció del material de reomplert. Aplicació del segellador. Allisat amb espàtula. Neteja final. Criteri d'amidament de projecte: Nombre d'unitats	Rend.: 0,651	34,12	€
-------------	---------------	---	---	---------------------	--------------	----------

JUSTIFICACIÓ DE PREUS

PARTIDES D'OBRA

NÚM	CODI	UA	DESCRIPCIÓ				PREU
			previstes, segons documentació gràfica de Projecte. Criteri de mesura d'obra: Es mesurarà el nombre d'unitats realment executades segons especificacions de Projecte.				
				Unitats	Preu	Parcial	Import
Ma d'obra							
	MO113	h	Peó ordinari construcció.	0,348 /R x	20,47000 =	10,94000	
					Subtotal:	10,94000	10,94000
Materials							
	MT41PHI04	U	Cartutx de 310 ml de massilla intumescent, color gris antracita, per a segellat de junts i obertures.	1,611 x	14,10000 =	22,72000	
	MT16LRA01	kg	Nòduls de llana de roca, de 45 kg/m³ de densitat, per a reompliment de clivelles i junts.	0,045 x	2,78000 =	0,13000	
					Subtotal:	22,85000	22,85000
Altres							
	A%ZZ	%	Costos directes complementaris (A%)	2,000 % s	0,00000 =	0,00000	
					Subtotal:	0,00000	0,00000
				DESPESES AUXILIARS	3,00 %		0,32820
				COST DIRECTE			34,11820
				DESPESES INDIRECTES	0,00 %		0,00000
				COST EXECUCIÓ MATERIAL			34,11820

P-27	IOJ150	u	Segellat de pas de canonada de PVC, de 50 mm de diàmetre nominal exterior, i d'entre 2,4 i 5,6 mm d'espessor, en forjat de 30 cm d'espessor, per a protecció passiva contra incendis i garantir la resistència al foc EI 120, amb segellador acrílic amb propietats ignífugues, color blanc com a material de reomplert, abraçadora intumescent, a la cara inferior del forjat, fixada amb 2 ancoratges mecànics tipus cargol de cap pla amb estrella interior de sis puntes per a clau Torx, d'acer galvanitzat, 6x35, de 6 mm de diàmetre i 35 mm de longitud. Inclou: Neteja i preparació del parament. Inserció del material de reomplert. Col·locació de l'abraçadora al voltant del tub. Tancament de l'abraçadora. Fixació de l'abraçadora al parament suport. Criteri d'amidament de projecte: Nombre d'unitats previstes, segons documentació gràfica de Projecte. Criteri de mesura d'obra: Es mesurarà el nombre d'unitats realment executades segons especificacions de Projecte.	Rend.: 0,354		102,03	€
------	--------	---	--	--------------	--	--------	---

				Unitats	Preu	Parcial	Import
Ma d'obra							
	MO113	h	Peó ordinari construcció.	0,139 /R x	20,47000 =	8,04000	

JUSTIFICACIÓ DE PREUS

PARTIDES D'OBRA

NÚM	CODI	UA	DESCRIPCIÓ					PREU
	MO020	h	Oficial 1ª construcció.	0,139	/R x	24,58000	=	9,65000
					Subtotal:			17,69000
Materials								
	MT41PHI10	U	Abraçadora intumescent, de 50 mm de diàmetre nominal exterior, per a canonada combustible, amb elements de fixació.	1,000	x	62,05000	=	62,05000
	MT41PHI01	U	Cartutx de 310 ml de segellador acrílic amb propietats ignífugues, color blanc, per a segellat de junts i obertures lineals.	1,512	x	13,98000	=	21,14000
	MT26AHI11	U	Ancoratge mecànic tipus cargol de cap pla amb estrella interior de sis puntes per a clau Torx, d'acer galvanitzat, 6x35, de 6 mm de diàmetre i 35 mm de longitud, per a fixació sobre elements de formigó, fissurats o no fissurats.	2,000	x	0,31000	=	0,62000
					Subtotal:			83,81000
Altres								
	A%ZZ	%	Costos directes complementaris (A%)	2,000	% s	0,00000	=	0,00000
					Subtotal:			0,00000
					DESPESES AUXILIARS	3,00	%	0,53070
					COST DIRECTE			102,03070
					DESPESES INDIRECTES	0,00	%	0,00000
					COST EXECUCIÓ MATERIAL			102,03070

ISA020	U	Sistema d'elevació d'aigües grises i fecals per 29 m ³ /h, 0,3 bar, segons UNE-EN 12050-1, amb funcions de regulació, control, supervisió i avís, regulació automàtica per nivell, alarma acústica, apte per a temperatura màxima fins a 40°C (per a curt temps 60°C), format per dipòsit de polietilè de 90 litres i 770x630x550 mm, impermeable al gas i a l'aigua, dues entrades DN 40 mm i una DN 100 mm de lliure situació, connexió a la part superior per a una canonada de ventilació DN 70, connexió en impulsió de 80 mm, anelles-retén per al segellat de l'eix, dues bombes submergibles amb carcassa d'acer inoxidable, grandària màxima de passada de sòlids 45 mm, rotor en curtcircuit refrigerat per superfície, amb protecció de sobrecàrrega incorporada, amb una potència nominal de 1,3 kW, 1450 r.p.m. nominals, alimentació monofàsica (230V/50Hz), protecció IP67, aïllament classe H, contactes lliures de tensió per a indicació de funcionament i averia. Instal·lació en superfície. Inclús accessoris, unions i peces especials per a la instal·lació de l'electrobomba. Inclou: Replanteig del recorregut de la canonada i de la situació del sistema d'elevació. Col·locació del sistema d'elevació. Formació de forats o utilització dels ja existents per al connexionat de tubs. Enllaç i rejuntat dels col·lectors a l'arqueta o a les entrades i sortides ja existents. Muntatge, connexionat i comprovació del seu correcte funcionament. Criteri d'amidament de projecte: Nombre d'unitats previstes, segons documentació gràfica de Projecte. Criteri de mesura d'obra: Es mesurarà el nombre d'unitats realment executades segons especificacions de Projecte.	Rend.: 1,000	3.542,94	€
---------------	---	--	---------------------	-----------------	----------

JUSTIFICACIÓ DE PREUS

PARTIDES D'OBRA

NÚM	CODI	UA	DESCRIPCIÓ	Unitats	Preu	Parcial	Import
Ma d'obra							
	MO008	h	Oficial 1ª lampista.	0,577	/R x 28,28000 =	16,32000	
						Subtotal:	16,32000
Materials							
	MT36BOMA	m	Conducte d'impulsió d'aigües residuals realitzat amb tub de PVC	2,000	x 6,16000 =	12,32000	
	MT37BCWB	U	Vàlvula de retenció, de ferro colat gris, de DN 80 mm.	1,000	x 381,62000 =	381,62000	
	MT37BCWA	U	Sistema d'elevació d'aigües grises i fecals, segons UNE-EN 12050	1,000	x 3.059,03000 =	3.059,03000	
	MT36BOMB	U	Repercussió, per m de canonada, d'accessoris, unions i peces esp	2,000	x 1,85000 =	3,70000	
						Subtotal:	3.456,67000
Altres							
	%0200	%	Costos directes complementaris	2,000	% s 3.473,00000 =	69,46000	
						Subtotal:	69,46000
					DESPESES AUXILIARS	3,00 %	0,48960
					COST DIRECTE		3.542,93960
					DESPESES INDIRECTES	0,00 %	0,00000
						COST EXECUCIÓ MATERIAL	3.542,93960

ISS010AR	m	Col·lector suspès de xarxa horitzontal, format per tub de PVC, sèrie B, de 110 mm de diàmetre i 3,2 mm de gruix, unió enganxada amb adhesiu, amb una pendent mínima del 1,00%, per a l'evacuació d'aigües residuals (a baixa i alta temperatura) i/o pluvials en l'interior de l'estructura dels edificis. Inclús líquid netejador, adhesiu per a tubs i accessoris de PVC, material auxiliar para muntatge i subjecció a l'obra, accessoris i peces especials. Inclou: Replanteig del recorregut del col·lector i de la situació dels elements de subjecció. Presentació en sec dels tubs. Fixació del material auxiliar per a muntatge i subjecció a l'obra. Muntatge, connexionat i comprovació del seu correcte funcionament. Realització de proves de servei. Criteri d'amidament de projecte: Longitud mesurada en projecció horitzontal, segons documentació gràfica de Projecte. Criteri de mesura d'obra: Es mesurarà en projecció horitzontal, la longitud realment executada segons especificacions de Projecte. (ISS010b)	Rend.: 1,000	22,77	€
-----------------	---	--	---------------------	--------------	----------

				Unitats	Preu	Parcial	Import
Ma d'obra							
	MO107	h	Ajudant lampista.	0,121	/R x 24,44000 =	2,96000	
	MO008	h	Oficial 1ª lampista.	0,241	/R x 28,28000 =	6,82000	
						Subtotal:	9,78000
Materials							
	MT36TITB	U	Material auxiliar per a muntatge i subjecció a l'obra de les can	1,000	x 0,40000 =	0,40000	

JUSTIFICACIÓ DE PREUS

PARTIDES D'OBRA

NÚM	CODI	UA	DESCRIPCIÓ					PREU
	MT36TITA	m	Tub de PVC, sèrie B, de 110 mm de diàmetre i 3,2 mm de gruix, se	1,050	x	9,58000	=	10,06000
	MT11VAR00	l	Líquid netejador per enganxat mitjançant adhesiu de tubs i acces	0,040	x	21,92000	=	0,88000
	MT11VAR01	l	Adhesiu per tubs i accessoris de PVC.	0,032	x	30,37000	=	0,97000
						Subtotal:		12,31000
Altres	%0200	%	Costos directes complementaris	2,000	% s	22,00000	=	0,44000
						Subtotal:		0,44000
			DESPESES AUXILIARS			2,50	%	0,24450
			COST DIRECTE					22,77450
			DESPESES INDIRECTES			0,00	%	0,00000
			COST EXECUCIÓ MATERIAL					22,77450

K2131223	m3	Enderroc de fonament corregut de formigó en massa, amb compressor i càrrega manual i mecànica de runa sobre camió	Rend.: 0,885	156,60	€
-----------------	----	---	---------------------	---------------	---

			Unitats	Preu	Parcial	Import
Ma d'obra						
	A0140000	h	Manobre	1,140 /R x	22,32000 =	28,75000
	A0150000	h	Manobre especialista	3,200 /R x	23,26000 =	84,10000
					Subtotal:	112,85000
Maquinària						
	C1315010	h	Retroexcavadora petita	0,140 /R x	48,61000 =	7,69000
	C1101200	h	Compressor amb dos martells pneumàtics	1,600 /R x	18,07000 =	32,67000
					Subtotal:	40,36000
			DESPESES AUXILIARS		3,00 %	3,38550
			COST DIRECTE			156,59550
			DESPESES INDIRECTES		0,00 %	0,00000
			COST EXECUCIÓ MATERIAL			156,59550

K2142611A	m3	Enderroc de mur d'obra, amb mitjans manuals i càrrega manual de runa sobre camió o contenidor	Rend.: 0,885	94,55	€
------------------	----	---	---------------------	--------------	---

			Unitats	Preu	Parcial	Import
Ma d'obra						
	A0140000	h	Manobre	3,640 /R x	22,32000 =	91,80000
					Subtotal:	91,80000
			DESPESES AUXILIARS		3,00 %	2,75400
			COST DIRECTE			94,55400
			DESPESES INDIRECTES		0,00 %	0,00000
			COST EXECUCIÓ MATERIAL			94,55400

JUSTIFICACIÓ DE PREUS

PARTIDES D'OBRA

NÚM	CODI	UA	DESCRIPCIÓ					PREU
K21B5012A		m	Desmuntatge de tanca de fusta amb mitjans manuals i càrrega manual per deixar-la en un lloc resguardat per posterior col·locació	Rend.: 1,000				13,72 €
				Unitats	Preu		Parcial	Import
Ma d'obra								
	A0140000	h	Manobre	0,600	/R x 22,32000 =		13,39000	
				Subtotal:			13,39000	13,39000
					DESPESES AUXILIARS	2,50 %		0,33475
					COST DIRECTE			13,72475
					DESPESES INDIRECTES	0,00 %		0,00000
					COST EXECUCIÓ MATERIAL			13,72475
K894A0M3		m2	Pintat de pilar d'un sol perfil d'acer amb pintura poliuretà bicomponent, amb dues capes d'imprimació epoxi i dues d'acabat	Rend.: 1,000				23,09 €
				Unitats	Preu		Parcial	Import
Ma d'obra								
	A012D000	h	Oficial 1a pintor	0,610	/R x 26,38000 =		16,09000	
	A013D000	h	Ajudant pintor	0,060	/R x 23,54000 =		1,41000	
				Subtotal:			17,50000	17,50000
Materials								
	B89ZV000	kg	Pintura poliuretà bicomponent	0,255	x 8,79000 =		2,24000	
	B8ZAN000	kg	Imprimació epoxi	0,204	x 14,27000 =		2,91000	
				Subtotal:			5,15000	5,15000
					DESPESES AUXILIARS	2,50 %		0,43750
					COST DIRECTE			23,08750
					DESPESES INDIRECTES	0,00 %		0,00000
					COST EXECUCIÓ MATERIAL			23,08750
K89B5BJ0		m2	Pintat de barana i reixa d'acer, amb barrots a 10 cm de separació, amb esmalt sintètic, amb dues capes d'imprimació antioxidant i 2 d'acabat	Rend.: 1,000				23,79 €
				Unitats	Preu		Parcial	Import
Ma d'obra								
	A012D000	h	Oficial 1a pintor	0,570	/R x 26,38000 =		15,04000	
	A013D000	h	Ajudant pintor	0,055	/R x 23,54000 =		1,29000	
				Subtotal:			16,33000	16,33000
Materials								
	B89ZB000	kg	Esmalt sintètic	0,2754	x 14,92000 =		4,11000	
	B8ZAA000	kg	Imprimació antioxidant	0,2244	x 13,12000 =		2,94000	
				Subtotal:			7,05000	7,05000

JUSTIFICACIÓ DE PREUS

PARTIDES D'OBRA

NÚM	CODI	UA	DESCRIPCIÓ					PREU
				DESPESES AUXILIARS	2,50	%		0,40825
				COST DIRECTE				23,78825
				DESPESES INDIRECTES	0,00	%		0,00000
				COST EXECUCIÓ MATERIAL				23,78825
K89F5BJB	m		Pintat de tub d'acer, a l'esmalt sintètic, amb dues capes d'imprimació antioxidant i 2 capes d'acabat, fins a 2'' de diàmetre, com a màxim	Rend.: 1,000				6,50 €
				Unitats		Preu	Parcial	Import
Ma d'obra								
	A012D000	h	Oficial 1a pintor	0,175	/R x	26,38000 =	4,62000	
	A013D000	h	Ajudant pintor	0,020	/R x	23,54000 =	0,47000	
						Subtotal:	5,09000	5,09000
Materials								
	B89ZB000	kg	Esmalt sintètic	0,0408	x	14,92000 =	0,61000	
	B8ZAA000	kg	Imprimació antioxidant	0,051	x	13,12000 =	0,67000	
						Subtotal:	1,28000	1,28000
				DESPESES AUXILIARS	2,50	%		0,12725
				COST DIRECTE				6,49725
				DESPESES INDIRECTES	0,00	%		0,00000
				COST EXECUCIÓ MATERIAL				6,49725
KB14C32E	m		Passamà de perfil d'acer de 30 a 50 mm de diàmetre col·locat soldat als perfils d'acer de la barana cada 1,75 m,	Rend.: 1,000				16,39 €
				Unitats		Preu	Parcial	Import
Ma d'obra								
	A0122000	h	Oficial 1a paleta	0,100	/R x	26,80000 =	2,68000	
	A0140000	h	Manobre	0,100	/R x	22,32000 =	2,23000	
						Subtotal:	4,91000	4,91000
Materials								
	BB14C320	m	Passamà de perfil d'acer de 30 a 50 mm de diàmetre, i suports de perfil d'acer de 15 mm de diàmetre cada 2 m	1,000	x	11,33000 =	11,33000	
						Subtotal:	11,33000	11,33000
				DESPESES AUXILIARS	3,00	%		0,14730
				COST DIRECTE				16,38730
				DESPESES INDIRECTES	0,00	%		0,00000
				COST EXECUCIÓ MATERIAL				16,38730

JUSTIFICACIÓ DE PREUS

PARTIDES D'OBRA

NÚM	CODI	UA	DESCRIPCIÓ					PREU
	KB14B0C32E	m	Passamà de perfil d'acer de 30 a 50 mm de diàmetre col·locat soldat als perfils d'acer de la barana cada 1,75 m,	Rend.: 0,702				18,54 €
				Unitats	Preu	Parcial	Import	
Ma d'obra								
	A0140000	h	Manobre	0,100 /R x	22,32000 =	3,18000		
	A0122000	h	Oficial 1a paleta	0,100 /R x	26,80000 =	3,82000		
				Subtotal:		7,00000		7,00000
Materials								
	BB14C320	m	Passamà de perfil d'acer de 30 a 50 mm de diàmetre, i suports de perfil d'acer de 15 mm de diàmetre cada 2 m	1,000 x	11,33000 =	11,33000		
				Subtotal:		11,33000		11,33000
				DESPESES AUXILIARS	3,00 %			0,21000
				COST DIRECTE				18,54000
				DESPESES INDIRECTES	0,00 %			0,00000
				COST EXECUCIÓ MATERIAL				18,54000
P-28	LEAGLBTALD1	u	Legalització de l'ampliació de la instal·lació elèctrica instal·lada, que inclou: - Redacció de projecte de legalització signat per tècnic competent, si s'escau - Certificat final ELEC4 - Butlletí CIEBT - Inspecció d'entitat acreditada - Registre al RITSIC - Taxes Generalitat - Esquemes elèctrics "as build" Entrega documentació en format paper i digital	Rend.: 1,000				910,00 €
				Unitats	Preu	Parcial	Import	
Altres								
	LEAGLBTAL	u	Legalització de l'ampliació de la instal·lació elèctrica	1,000 x	910,00000 =	910,00000		
				Subtotal:		910,00000		910,00000
				DESPESES AUXILIARS	3,00 %			0,00000
				COST DIRECTE				910,00000
				DESPESES INDIRECTES	0,00 %			0,00000
				COST EXECUCIÓ MATERIAL				910,00000
P-29	NOTA	i	Totes les instal·lacions estaran completament acabades i provades.	Rend.: 1,000				0,00 €
				COST DIRECTE				0,00000
				DESPESES INDIRECTES	0,00 %			0,00000
				COST EXECUCIÓ MATERIAL				0,00000

JUSTIFICACIÓ DE PREUS

PARTIDES D'OBRA

NÚM	CODI	UA	DESCRIPCIÓ		PREU
P-30	P060-0001	u	Determinació de la massa i el gruix del recobriment galvanitzat o de pintura en elements superficials, segons la norma UNE-EN ISO 1460 i UNE-EN ISO 2178 o UNE-EN ISO 2808	Rend.: 1,000	0,00 €
				COST DIRECTE	0,00000
				DESPESES INDIRECTES	0,00 % 0,00000
				COST EXECUCIÓ MATERIAL	0,0000
P-31	P060-0002	u	Mitja jornada per a inspecció de l'estat dels junts xarxa de sanejament i la connexió a la xarxa existent, segons PPTGTSP 1986. Amb utilització de càmera per visualitzar l'estat.	Rend.: 1,000	0,00 €
				COST DIRECTE	0,00000
				DESPESES INDIRECTES	0,00 % 0,00000
				COST EXECUCIÓ MATERIAL	0,0000
P-32	P060-01ZN	u	Mostreig, realització de con d'Abrams, elaboració de les provetes, cura, recapçament i assaig a compressió d'una sèrie de cinc provetes cilíndriques de 15x30 cm, segons la norma UNE-EN 12390-1, UNE-EN 12390-2, UNE-EN 12390-3, UNE-EN 12350-1 i UNE-EN 12350-2	Rend.: 1,000	0,00 €
				COST DIRECTE	0,00000
				DESPESES INDIRECTES	0,00 % 0,00000
				COST EXECUCIÓ MATERIAL	0,0000
	P060-B001ZN	u	Mostreig, realització de con d'Abrams, elaboració de les provetes, cura, recapçament i assaig a compressió d'una sèrie de cinc provetes cilíndriques de 15x30 cm, segons la norma UNE-EN 12390-1, UNE-EN 12390-2, UNE-EN 12390-3, UNE-EN 12350-1 i UNE-EN 12350-2	Rend.: 1,000	0,00 €
				COST DIRECTE	0,00000
				DESPESES INDIRECTES	0,00 % 0,00000
				COST EXECUCIÓ MATERIAL	0,0000
P-33	P121-EKJZ	m2	Amortització diària de bastida tubular metàl·lica fixa, formada per bastiments de 70 cm d'amplària i alçària <= 200 cm, amb bases regulables, tubs travessers, tubs de travament, plataformes de treball d'amplària com a mínim de 60 cm, escales d'accés, baranes laterals, sòcols i xarxa de protecció de poliamida col·locada a tota la cara exterior i amarradors cada 20 m2 de façana, inclosos tots els elements de senyalització normalitzats	Rend.: 1,000	0,00 €
				COST DIRECTE	0,00000
				DESPESES INDIRECTES	0,00 % 0,00000
				COST EXECUCIÓ MATERIAL	0,0000

JUSTIFICACIÓ DE PREUS

PARTIDES D'OBRA

NÚM	CODI	UA	DESCRIPCIÓ				PREU
P-34	P127-EKJO	m2	Muntatge i desmuntatge de bastida tubular metàl·lica fixa, formada per bastiments de 70 cm i alçària <= 200 cm, amb bases regulables, tubs travessers, tubs de travament, plataformes de treball d'amplària com a mínim de 60 cm, escales d'accés, baranes laterals, sòcols i xarxa de protecció de poliamida, col·locada a tota la cara exterior i amarradors cada 20 m2 de façana, inclosos tots els elements de senyalització normalitzats i el transport amb un recorregut total màxim de 20 km	Rend.: 1,000			0,00 €
				COST DIRECTE			0,00000
				DESPESES INDIRECTES	0,00 %		0,00000
				COST EXECUCIÓ MATERIAL			0,0000
	P1474-65MP	u	Parella de botes de seguretat resistentes a la humitat, de pell rectificada, amb turmellera encoixinada sola antilliscant i antiestàtica, falca amortidora per al taló, llengüeta de manxa, de despreniment ràpid, amb plantilles i puntera metàl·liques	Rend.: 1,000			29,77 €
				Unitats	Preu	Parcial	Import
Materials	B1474-0XL3	u	Parella de botes de seguretat resistentes a la humitat, de pell rectificada, amb turmellera encoixinada sola antilliscant i antiestàtica, falca amortidora per al taló, llengüeta de manxa, de despreniment ràpid, amb plantilles i puntera metàl·liques	1,000	x 29,77000 =	29,77000	
				Subtotal:		29,77000	29,77000
				COST DIRECTE			29,77000
				DESPESES INDIRECTES	0,00 %		0,00000
				COST EXECUCIÓ MATERIAL			29,77000
P-35	P1477-65LG	u	Casc de seguretat per a ús normal, contra cops, de polietilè amb un pes màxim de 400 g, homologat segons UNE-EN 812	Rend.: 1,000			0,00 €
				COST DIRECTE			0,00000
				DESPESES INDIRECTES	0,00 %		0,00000
				COST EXECUCIÓ MATERIAL			0,0000
P-36	P147L-EQDA	u	Parella de guants per a ús general, amb palmell, artells, ungles i dits índex i polze de pell, dors de la mà i maniguet de cotó, folre interior, i subjecció elàstica al canell	Rend.: 1,000			0,00 €
				COST DIRECTE			0,00000
				DESPESES INDIRECTES	0,00 %		0,00000
				COST EXECUCIÓ MATERIAL			0,0000

JUSTIFICACIÓ DE PREUS

PARTIDES D'OBRA

NÚM	CODI	UA	DESCRIPCIÓ		PREU		
P-37	P1488-EQEZ	u	Impermeable amb jaqueta, caputxa i pantalons, per a edificació, de PVC soldat de 0,3 mm de gruix, homologat segons UNE-EN 340	Rend.: 1,000	0,00 €		
				COST DIRECTE	0,00000		
				DESPESES INDIRECTES 0,00 %	0,00000		
				COST EXECUCIÓ MATERIAL	0,0000		
P151A-45RA	m		Barana de protecció per a escales, d'alçària 1 m, amb travesser de tauló de fusta fixada amb suports de muntant metàl·lic amb mordassa per al sostre i amb el desmuntatge inclòs	Rend.: 1,000	0,00 €		
				COST DIRECTE	0,00000		
				DESPESES INDIRECTES 0,00 %	0,00000		
				COST EXECUCIÓ MATERIAL	0,0000		
P-38	P151N-H7X5	m	Tanca d'advertència o abalisament d'1 m d'alçada amb malla de polietilè taronja, fixada a 1 m del perímetre del sostre amb suports d'acer allotjats amb forats al sostre	Rend.: 1,000	0,00 €		
				COST DIRECTE	0,00000		
				DESPESES INDIRECTES 0,00 %	0,00000		
				COST EXECUCIÓ MATERIAL	0,0000		
P-39	P151S-HB3X	u	Peça de plàstic en forma de bolet, de color vermell, per a protecció dels extrems de les armadures per a qualsevol diàmetre, amb desmuntatge inclòs	Rend.: 1,000	0,00 €		
				COST DIRECTE	0,00000		
				DESPESES INDIRECTES 0,00 %	0,00000		
				COST EXECUCIÓ MATERIAL	0,0000		
P1540-EQFF	u		Protecció solar de la zona de treball de 4x8 m i 3 m d'alçària, a base de perfils metàl·lics ancorats a terra, corda de fibra vegetal tensada, vela de polietilè perforada amb traus perimetrals nuada a les cordes i amb el desmuntatge inclòs Criteri d'amidament: Es mesurarà en les unitats indicades a cada partida d'obra amb els criteris següents: Totes les unitats d'obra inclouen en el seu preu el seu muntatge, el manteniment en condicions d'us segures durant tot el temps que l'obra les necessiti, i el seu desmuntatge i transport al lloc d'aplec si son reutilitzables, o fins a l'abocador si no es poden tornar a utilitzar.	Rend.: 1,000	304,78 €		
Ma d'obra				Unitats	Preu	Parcial	Import
	AOF-0015	h	Oficial 1a per a seguretat i salut	2,000 /R x	26,80000 =	53,60000	
	AOD-0009	h	Manobre per a seguretat i salut	2,000 /R x	22,32000 =	44,64000	
				Subtotal:		98,24000	98,24000
Materials							

JUSTIFICACIÓ DE PREUS

PARTIDES D'OBRA

NÚM	CODI	UA	DESCRIPCIÓ					PREU
	B15Z0-0MD	m	Corda de fibra vegetal de 12 mm, per a seguretat i salut Criteri d'amidament: Unitat d'amidament: la indicada a la descripció de l'element Criteri d'amidament: quantitat necessària subministrada a l'obra	85,000	x	0,41000	=	34,85000
	B44Z-0M1E	kg	Acer S275JR segons UNE-EN 10025-2, format per peça simple, en perfils laminats en calent sèrie L, LD, T, rodó, quadrat, rectangular i planxa, treballat al taller per a col·locar amb cargols i galvanitzat, per a seguretat i salut Criteri d'amidament: kg de pes necessari subministrat a l'obra, calculat segons les especificacions de la DT, d'acord amb els criteris següents: El pes unitari per al seu càlcul ha de ser el teòric Per a poder utilitzar un altre valor diferent del teòric, cal l'acceptació expressa de la DF Aquests criteris inclouen les pèrdues de material corresponents a retalls.	48,600	x	2,92000	=	141,91000
	B151K-19LS	m2	Vela de polietilè perforada amb traus perimetrals, per a seguretat i salut	32,000	x	0,90000	=	28,80000
						Subtotal:		205,56000
								205,56000
						DESPESES AUXILIARS	1,00 %	0,98240
						COST DIRECTE		304,78240
						DESPESES INDIRECTES	0,00 %	0,00000
						COST EXECUCIÓ MATERIAL		304,78240
P-40	P15Z0-67C7	h	Brigada de seguretat per a manteniment i reposició de les proteccions	Rend.: 1,000				0,00 €
						COST DIRECTE		0,00000
						DESPESES INDIRECTES	0,00 %	0,00000
						COST EXECUCIÓ MATERIAL		0,00000
P-41	P16B-6P0C	h	Presència al lloc de treball de recursos preventius	Rend.: 1,000				0,00 €
						COST DIRECTE		0,00000
						DESPESES INDIRECTES	0,00 %	0,00000
						COST EXECUCIÓ MATERIAL		0,00000
P-42	P16C-67C8	u	Reunió del comitè de Seguretat i Salut constituït per 6 persones	Rend.: 1,000				0,00 €
						COST DIRECTE		0,00000
						DESPESES INDIRECTES	0,00 %	0,00000
						COST EXECUCIÓ MATERIAL		0,00000
	P2143-4RR1	m2	Arrencada de paviment asfàltic, amb compressor i càrrega manual i mecànica de runa sobre camió o contenidor Criteri d'amidament: m de llargària realment enderrocada, segons les especificacions de la DT. m de llargària realment enderrocada, segons les especificacions de la DT. Unitat realment enderrocada, segons les	Rend.: 0,885				6,29 €

JUSTIFICACIÓ DE PREUS

PARTIDES D'OBRA

NÚM	CODI	UA	DESCRIPCIÓ					PREU
			especificacions de la DT. m2 de superfície amidada segons les especificacions de la DT. m3 de volum amidat segons les especificacions de la DT.					
				Unitats	Preu	Parcial	Import	
	Ma d'obra							
	A0E-000A	h	Manobre especialista	0,140 /R x	23,63000 =	3,74000		
					Subtotal:	3,74000	3,74000	
	Maquinària							
	C111-0056	h	Compressor amb dos martells pneumàtics	0,070 /R x	16,47000 =	1,30000		
	C13C-00LP	h	Retroexcavadora sobre pneumàtics de 8 a 10 t	0,0194 /R x	54,34000 =	1,19000		
					Subtotal:	2,49000	2,49000	
			DESPESES AUXILIARS		1,50 %		0,05610	
			COST DIRECTE				6,28610	
			DESPESES INDIRECTES		0,00 %		0,00000	
			COST EXECUCIÓ MATERIAL				6,28610	
P-43	P2146-DJ3E	m2	Demolició de paviment de mescla bituminosa de fins a 20 cm de gruix, d'amplària fins a 0,6 m, amb compressor i càrrega sobre camió amb mitjans mecànics Criteri d'amidament: m de llargària realment enderrocada, segons les especificacions de la DT. m2 de paviment realment enderrocats, segons les especificacions de la DT.	Rend.: 1,000			17,03	€
				Unitats	Preu	Parcial	Import	
	Ma d'obra							
	A0E-000A	h	Manobre especialista	0,466 /R x	23,63000 =	11,01000		
					Subtotal:	11,01000	11,01000	
	Maquinària							
	C111-0056	h	Compressor amb dos martells pneumàtics	0,233 /R x	16,47000 =	3,84000		
	C13C-00LP	h	Retroexcavadora sobre pneumàtics de 8 a 10 t	0,037 /R x	54,34000 =	2,01000		
					Subtotal:	5,85000	5,85000	
			DESPESES AUXILIARS		1,50 %		0,16515	
			COST DIRECTE				17,02515	
			DESPESES INDIRECTES		0,00 %		0,00000	
			COST EXECUCIÓ MATERIAL				17,02515	

JUSTIFICACIÓ DE PREUS

PARTIDES D'OBRA

NÚM	CODI	UA	DESCRIPCIÓ					PREU
P-44	P2146-DJ3W	m2	Demolició de paviment de formigó de fins a 20 cm de gruix, d'amplària fins a 0,6 m, amb compressor i càrrega sobre camió amb mitjans mecànics Criteri d'amidament: m de llargària realment enderrocada, segons les especificacions de la DT. m2 de paviment realment enderrocats, segons les especificacions de la DT.	Rend.: 1,000				16,70 €
				Unitats	Preu	Parcial	Import	
Ma d'obra								
	A0E-000A	h	Manobre especialista	0,466 /R x	23,63000 =	11,01000		
				Subtotal:		11,01000	11,01000	
Maquinària								
	C111-0056	h	Compressor amb dos martells pneumàtics	0,157 /R x	16,47000 =	2,59000		
	C13C-00LP	h	Retroexcavadora sobre pneumàtics de 8 a 10 t	0,054 /R x	54,34000 =	2,93000		
				Subtotal:		5,52000	5,52000	
				DESPESES AUXILIARS	1,50 %		0,16515	
				COST DIRECTE			16,69515	
				DESPESES INDIRECTES	0,00 %		0,00000	
				COST EXECUCIÓ MATERIAL			16,69515	
	P2147-DJ5V	m	Demolició de rigola de formigó, inclòs la base, amb compressor i càrrega mecànica sobre camió Criteri d'amidament: m de llargària realment enderrocada, segons les especificacions de la DT. Unitat realment enderrocada, segons les especificacions de la DT.	Rend.: 0,886				5,70 €
				Unitats	Preu	Parcial	Import	
Ma d'obra								
	A0E-000A	h	Manobre especialista	0,112 /R x	23,63000 =	2,99000		
				Subtotal:		2,99000	2,99000	
Maquinària								
	C111-0056	h	Compressor amb dos martells pneumàtics	0,056 /R x	16,47000 =	1,04000		
	C13C-00LP	h	Retroexcavadora sobre pneumàtics de 8 a 10 t	0,0265 /R x	54,34000 =	1,63000		
				Subtotal:		2,67000	2,67000	
				DESPESES AUXILIARS	1,50 %		0,04485	
				COST DIRECTE			5,70485	
				DESPESES INDIRECTES	0,00 %		0,00000	
				COST EXECUCIÓ MATERIAL			5,70485	

JUSTIFICACIÓ DE PREUS

PARTIDES D'OBRA

NÚM	CODI	UA	DESCRIPCIÓ		PREU		
P-45	P2149-DJ66	m	Demolició de vorada amb rigola de formigó col·locada sobre formigó amb compressor i càrrega amb mitjans mecànics sobre camió o contenidor Criteri d'amidament: m de llargària realment enderrocada, segons les especificacions de la DT. Unitat realment enderrocada, segons les especificacions de la DT.	Rend.: 0,885	6,35 €		
				Unitats	Preu	Parcial	Import
Ma d'obra							
	A0E-000A	h	Manobre especialista	0,134 /R x	23,63000 =	3,58000	
				Subtotal:		3,58000	3,58000
Maquinària							
	C111-0056	h	Compressor amb dos martells pneumàtics	0,067 /R x	16,47000 =	1,25000	
	C13C-00LP	h	Retroexcavadora sobre pneumàtics de 8 a 10 t	0,024 /R x	54,34000 =	1,47000	
				Subtotal:		2,72000	2,72000
				DESPESES AUXILIARS	1,50 %		0,05370
				COST DIRECTE			6,35370
				DESPESES INDIRECTES	0,00 %		0,00000
				COST EXECUCIÓ MATERIAL			6,35370
P-46	P214S-73G4	m	Enderroc de reixat metàl·lic de 2 a 4 m d'alçària, com a màxim, i enderroc de daus de formigó, a mà i amb compressor i càrrega manual i mecànica de runa sobre camió o contenidor Criteri d'amidament: m de llargària amidada segons les especificacions de la DT.	Rend.: 0,886	6,23 €		
				Unitats	Preu	Parcial	Import
Ma d'obra							
	A0E-000A	h	Manobre especialista	0,120 /R x	23,63000 =	3,20000	
	A0D-0007	h	Manobre	0,070 /R x	22,32000 =	1,76000	
				Subtotal:		4,96000	4,96000
Maquinària							
	C111-0056	h	Compressor amb dos martells pneumàtics	0,060 /R x	16,47000 =	1,12000	
	C138-00KQ	h	Pala carregadora sobre pneumàtics de 15 a 20 t	0,0007 /R x	98,69000 =	0,08000	
				Subtotal:		1,20000	1,20000
				DESPESES AUXILIARS	1,50 %		0,07440
				COST DIRECTE			6,23440
				DESPESES INDIRECTES	0,00 %		0,00000
				COST EXECUCIÓ MATERIAL			6,23440

JUSTIFICACIÓ DE PREUS

PARTIDES D'OBRA

NÚM	CODI	UA	DESCRIPCIÓ					PREU
P-47	P214W-FEME	m	Tall en paviment de formigó de 10 cm de fondària com a mínim amb màquina tallajunts amb disc de diamant per a paviment, per a delimitar la zona a demolir	Rend.: 0,886				7,69 €
				Unitats	Preu	Parcial	Import	
Ma d'obra								
	A0E-000A	h	Manobre especialista	0,200 /R x	23,63000 =	5,33000		
				Subtotal:		5,33000	5,33000	
Maquinària								
	C178-00GF	h	Màquina tallajunts amb disc de diamant per a paviment	0,200 /R x	9,73000 =	2,20000		
				Subtotal:		2,20000	2,20000	
				DESPESES AUXILIARS	3,00 %		0,15990	
				COST DIRECTE			7,68990	
				DESPESES INDIRECTES	0,00 %		0,00000	
				COST EXECUCIÓ MATERIAL			7,68990	
P-48	P21Q2-8GXO	u	Retirada de banc de pedra o formigó de fins a 3 m de llargària, enderroc de daus de formigó, i càrrega manual i mecànica de l'equipament i la runa sobre camió o contenidor, per tornar-lo a reuicar posteriorment. Criteri d'amidament: Unitat de quantitat realment desmuntada, inclòs l'enderroc dels suports i bancades si és el cas, amidat segons les especificacions de la DT. m de llargària entre els extrems dels elements realments desmuntats.	Rend.: 0,983				19,50 €
				Unitats	Preu	Parcial	Import	
Ma d'obra								
	A0E-000A	h	Manobre especialista	0,300 /R x	23,63000 =	7,21000		
				Subtotal:		7,21000	7,21000	
Maquinària								
	C152-003B	h	Camió grua	0,150 /R x	63,37000 =	9,67000		
	C111-0056	h	Compressor amb dos martells pneumàtics	0,150 /R x	16,47000 =	2,51000		
				Subtotal:		12,18000	12,18000	
				DESPESES AUXILIARS	1,50 %		0,10815	
				COST DIRECTE			19,49815	
				DESPESES INDIRECTES	0,00 %		0,00000	
				COST EXECUCIÓ MATERIAL			19,49815	

JUSTIFICACIÓ DE PREUS

PARTIDES D'OBRA

NÚM	CODI	UA	DESCRIPCIÓ					PREU
	P21Q2-TG1L	u	Desmuntatge de paperera amb mitjans manuals i mecànics i càrrega manual de runa sobre camió o contenidor	Rend.: 1,000				25,66 €
				Unitats	Preu	Parcial	Import	
Ma d'obra	A0E-000A	h	Manobre especialista	1,000 /R x	23,63000 =	23,63000		
				Subtotal:		23,63000	23,63000	
Maquinària	C111-0056	h	Compressor amb dos martells pneumàtics	0,080 /R x	16,47000 =	1,32000		
				Subtotal:		1,32000	1,32000	
			DESPESES AUXILIARS		3,00 %		0,70890	
			COST DIRECTE				25,65890	
			DESPESES INDIRECTES		0,00 %		0,00000	
			COST EXECUCIÓ MATERIAL				25,65890	
	P21R0-92GQ	u	Tala controlada mitjançant directa, d'arbre de < 6 m d'alçària de port petit, arrencant la soca, aplec de la brossa generada, càrrega sobre camió grua amb pinça i transport a planta de compostatge (no més lluny de 20 km)	Rend.: 0,853				163,09 €
				Unitats	Preu	Parcial	Import	
Ma d'obra	A01-FEPJ	h	Ajudant jardiner	0,260 /R x	32,20000 =	9,81000		
	A0F-000M	h	Oficial 1a jardiner	0,260 /R x	36,28000 =	11,06000		
				Subtotal:		20,87000	20,87000	
Maquinària	C152-003B	h	Camió grua	0,770 /R x	63,37000 =	57,20000		
	CR11-00JS	h	Tractor de 73,5 kW (100 CV) de potència, amb braç desbrossador	0,750 /R x	54,60000 =	48,01000		
	CRE0-00C0	h	Motoserra	0,260 /R x	3,92000 =	1,19000		
				Subtotal:		106,40000	106,40000	
Materials	B2RA-28U0	t	Disposició controlada en planta de compostatge de residus vegetals nets no peril·losos amb una densitat 0,5 t/m3, procedents de poda o sega, amb codi 20 02 01 segons la Llista Europea de Residus	0,100 x	57,50000 =	5,75000		
	B2RA-28TX	t	Disposició controlada en planta de compostatge de residus de troncs i soques no peril·losos amb una densitat 0,9 t/m3, procedents de poda o sega, amb codi 20 02 01 segons la Llista Europea de Residus	0,320 x	92,00000 =	29,44000		
				Subtotal:		35,19000	35,19000	

JUSTIFICACIÓ DE PREUS

PARTIDES D'OBRA

NÚM	CODI	UA	DESCRIPCIÓ					PREU
				DESPESES AUXILIARS	3,00	%		0,62610
				COST DIRECTE				163,08610
				DESPESES INDIRECTES	0,00	%		0,00000
				COST EXECUCIÓ MATERIAL				163,08610
P21R0-92H8	u		Tala controlada mitjançant directa, d'arbre de 6 a 10 m d'alçària de port mitjà, arrencant la soca, aplec de la brossa generada, càrrega sobre camió grua amb pinça i transport a planta de compostatge (no més lluny de 20 km)	Rend.: 1,000				207,53 €
				Unitats		Preu	Parcial	Import
Ma d'obra								
	A01-FEPJ	h	Ajudant jardiner	0,440	/R x	32,20000 =	14,17000	
	A0F-000M	h	Oficial 1a jardiner	0,440	/R x	36,28000 =	15,96000	
				Subtotal:			30,13000	30,13000
Maquinària								
	CR11-00JS	h	Tractor de 73,5 kW (100 CV) de potència, amb braç desbrossador	1,050	/R x	54,60000 =	57,33000	
	C152-003B	h	Camió grua	1,100	/R x	63,37000 =	69,71000	
	CRE0-00C0	h	Motoserra	0,440	/R x	3,92000 =	1,72000	
				Subtotal:			128,76000	128,76000
Materials								
	B2RA-28U0	t	Disposició controlada en planta de compostatge de residus vegetals nets no perillosos amb una densitat 0,5 t/m3, procedents de poda o sega, amb codi 20 02 01 segons la Llista Europea de Residus	0,150	x	57,50000 =	8,63000	
	B2RA-28TX	t	Disposició controlada en planta de compostatge de residus de tronc i soques no perillosos amb una densitat 0,9 t/m3, procedents de poda o sega, amb codi 20 02 01 segons la Llista Europea de Residus	0,430	x	92,00000 =	39,56000	
				Subtotal:			48,19000	48,19000
				DESPESES AUXILIARS	1,50	%		0,45195
				COST DIRECTE				207,53195
				DESPESES INDIRECTES	0,00	%		0,00000
				COST EXECUCIÓ MATERIAL				207,53195

P21R0-92H9	u		Tala controlada mitjançant directa, d'arbre de 6 a 10 m d'alçària de port mitjà, deixant la soca a la vista, aplec de la brossa generada, càrrega sobre camió grua amb pinça i transport a planta de compostatge (no més lluny de 20 km)	Rend.: 1,000				137,42 €
				Unitats		Preu	Parcial	Import
Ma d'obra								
	A0F-000M	h	Oficial 1a jardiner	0,440	/R x	36,28000 =	15,96000	
	A01-FEPJ	h	Ajudant jardiner	0,440	/R x	32,20000 =	14,17000	

JUSTIFICACIÓ DE PREUS

PARTIDES D'OBRA

NÚM	CODI	UA	DESCRIPCIÓ					PREU	
							Subtotal:	30,13000	30,13000
Maquinària									
	C152-003B	h	Camió grua	1,000	/R x	63,37000	=	63,37000	
	CRE0-00C0	h	Motoserra	0,440	/R x	3,92000	=	1,72000	
							Subtotal:	65,09000	65,09000
Materials									
	B2RA-28U0	t	Disposició controlada en planta de compostage de residus vegetals nets no perillosos amb una densitat 0,5 t/m3, procedents de poda o sega, amb codi 20 02 01 segons la Llista Europea de Residus	0,150	x	57,50000	=	8,63000	
	B2RA-28TX	t	Disposició controlada en planta de compostage de residus de troncs i soques no perillosos amb una densitat 0,9 t/m3, procedents de poda o sega, amb codi 20 02 01 segons la Llista Europea de Residus	0,360	x	92,00000	=	33,12000	
							Subtotal:	41,75000	41,75000
							DESPESES AUXILIARS	1,50 %	0,45195
							COST DIRECTE		137,42195
							DESPESES INDIRECTES	0,00 %	0,00000
							COST EXECUCIÓ MATERIAL		137,42195

P-49	P21R0-B092H8	u	Tala controlada mitjançant directa, d'arbre de 6 a 10 m d'alçària de port mitjà, arrencant la soca, aplec de la brossa generada, càrrega sobre camió grua amb pinça i transport a planta de compostatge (no més lluny de 20 km)	Rend.: 0,877				742,17	€																																																																																																																																												
<table border="1"> <thead> <tr> <th></th> <th></th> <th></th> <th></th> <th>Unitats</th> <th></th> <th>Preu</th> <th></th> <th>Parcial</th> <th>Import</th> </tr> </thead> <tbody> <tr> <td colspan="10">Ma d'obra</td> </tr> <tr> <td></td> <td>A0F-000M</td> <td>h</td> <td>Oficial 1a jardiner</td> <td>4,000</td> <td>/R x</td> <td>36,28000</td> <td>=</td> <td>165,47000</td> <td></td> </tr> <tr> <td></td> <td>A01-FEPJ</td> <td>h</td> <td>Ajudant jardiner</td> <td>4,000</td> <td>/R x</td> <td>32,20000</td> <td>=</td> <td>146,86000</td> <td></td> </tr> <tr> <td colspan="7"></td> <td>Subtotal:</td> <td>312,33000</td> <td>312,33000</td> </tr> <tr> <td colspan="10">Maquinària</td> </tr> <tr> <td></td> <td>C152-003B</td> <td>h</td> <td>Camió grua</td> <td>4,000</td> <td>/R x</td> <td>63,37000</td> <td>=</td> <td>289,03000</td> <td></td> </tr> <tr> <td></td> <td>CRE0-00C0</td> <td>h</td> <td>Motoserra</td> <td>4,000</td> <td>/R x</td> <td>3,92000</td> <td>=</td> <td>17,88000</td> <td></td> </tr> <tr> <td></td> <td>CR11-00JS</td> <td>h</td> <td>Tractor de 73,5 kW (100 CV) de potència, amb braç desbrossador</td> <td>1,050</td> <td>/R x</td> <td>54,60000</td> <td>=</td> <td>65,37000</td> <td></td> </tr> <tr> <td colspan="7"></td> <td>Subtotal:</td> <td>372,28000</td> <td>372,28000</td> </tr> <tr> <td colspan="10">Materials</td> </tr> <tr> <td></td> <td>B2RA-28TX</td> <td>t</td> <td>Disposició controlada en planta de compostage de residus de troncs i soques no perillosos amb una densitat 0,9 t/m3, procedents de poda o sega, amb codi 20 02 01 segons la Llista Europea de Residus</td> <td>0,430</td> <td>x</td> <td>92,00000</td> <td>=</td> <td>39,56000</td> <td></td> </tr> <tr> <td></td> <td>B2RA-28U0</td> <td>t</td> <td>Disposició controlada en planta de compostage de residus vegetals nets no perillosos amb una densitat 0,5 t/m3, procedents de poda o sega, amb codi 20 02 01 segons la Llista Europea de Residus</td> <td>0,150</td> <td>x</td> <td>57,50000</td> <td>=</td> <td>8,63000</td> <td></td> </tr> <tr> <td colspan="7"></td> <td>Subtotal:</td> <td>48,19000</td> <td>48,19000</td> </tr> </tbody> </table>														Unitats		Preu		Parcial	Import	Ma d'obra											A0F-000M	h	Oficial 1a jardiner	4,000	/R x	36,28000	=	165,47000			A01-FEPJ	h	Ajudant jardiner	4,000	/R x	32,20000	=	146,86000									Subtotal:	312,33000	312,33000	Maquinària											C152-003B	h	Camió grua	4,000	/R x	63,37000	=	289,03000			CRE0-00C0	h	Motoserra	4,000	/R x	3,92000	=	17,88000			CR11-00JS	h	Tractor de 73,5 kW (100 CV) de potència, amb braç desbrossador	1,050	/R x	54,60000	=	65,37000									Subtotal:	372,28000	372,28000	Materials											B2RA-28TX	t	Disposició controlada en planta de compostage de residus de troncs i soques no perillosos amb una densitat 0,9 t/m3, procedents de poda o sega, amb codi 20 02 01 segons la Llista Europea de Residus	0,430	x	92,00000	=	39,56000			B2RA-28U0	t	Disposició controlada en planta de compostage de residus vegetals nets no perillosos amb una densitat 0,5 t/m3, procedents de poda o sega, amb codi 20 02 01 segons la Llista Europea de Residus	0,150	x	57,50000	=	8,63000									Subtotal:	48,19000	48,19000
				Unitats		Preu		Parcial	Import																																																																																																																																												
Ma d'obra																																																																																																																																																					
	A0F-000M	h	Oficial 1a jardiner	4,000	/R x	36,28000	=	165,47000																																																																																																																																													
	A01-FEPJ	h	Ajudant jardiner	4,000	/R x	32,20000	=	146,86000																																																																																																																																													
							Subtotal:	312,33000	312,33000																																																																																																																																												
Maquinària																																																																																																																																																					
	C152-003B	h	Camió grua	4,000	/R x	63,37000	=	289,03000																																																																																																																																													
	CRE0-00C0	h	Motoserra	4,000	/R x	3,92000	=	17,88000																																																																																																																																													
	CR11-00JS	h	Tractor de 73,5 kW (100 CV) de potència, amb braç desbrossador	1,050	/R x	54,60000	=	65,37000																																																																																																																																													
							Subtotal:	372,28000	372,28000																																																																																																																																												
Materials																																																																																																																																																					
	B2RA-28TX	t	Disposició controlada en planta de compostage de residus de troncs i soques no perillosos amb una densitat 0,9 t/m3, procedents de poda o sega, amb codi 20 02 01 segons la Llista Europea de Residus	0,430	x	92,00000	=	39,56000																																																																																																																																													
	B2RA-28U0	t	Disposició controlada en planta de compostage de residus vegetals nets no perillosos amb una densitat 0,5 t/m3, procedents de poda o sega, amb codi 20 02 01 segons la Llista Europea de Residus	0,150	x	57,50000	=	8,63000																																																																																																																																													
							Subtotal:	48,19000	48,19000																																																																																																																																												

JUSTIFICACIÓ DE PREUS

PARTIDES D'OBRA

NÚM	CODI	UA	DESCRIPCIÓ	PREU
			DESPESES AUXILIARS	3,00 % 9,36990
			COST DIRECTE	742,16990
			DESPESES INDIRECTES	0,00 % 0,00000
			COST EXECUCIÓ MATERIAL	742,16990

P-50	P2212-55U5	m3	<p>Excavació de fonaments sense rampa d'accés, fins a 4 m de fondària i fins a 2 m d'amplària, en terreny compacte, amb mitjans mecànics, i càrrega sobre camió</p> <p>Criteri d'amidament: m3 de volum excavat segons les especificacions de la DT, amidat com a diferència entre els perfils transversals del terreny aixecats abans de començar les obres i els perfils teòrics assenyalats als plànols, amb les modificacions aprovades per la DF.</p> <p>No s'ha d'abonar l'excés d'excavació que s'hagi produït sense l'autorització de la DF, ni la càrrega i el transport del material ni els treballs que calguin per a reomplir-lo.</p> <p>Inclou la càrrega, allisada de talussos, esgotaments per pluja o inundació i quantes operacions faci falta per a una correcta execució de les obres.</p> <p>També estan inclosos en el preu el manteniment dels camins de comunicació entre el desmunt i les zones on han d'anar les terres, la seva creació, i la seva eliminació, si s'escau.</p> <p>Tan sols s'han d'abonar els esllavissaments no provocats, sempre que s'hagin observat totes les prescripcions relatives a excavacions, entibacions i voladures.</p> <p>No s'inclou dins d'aquest criteri el tall previ de les excavacions amb explosiu.</p>	Rend.: 0,884	11,45	€
-------------	-------------------	-----------	---	---------------------	--------------	----------

			Unitats	Preu	Parcial	Import
Ma d'obra						
	AOD-0007	h	Manobre	0,050 /R x 22,32000 =	1,26000	
				Subtotal:	1,26000	1,26000
Maquinària						
	C13C-00LP	h	Retroexcavadora sobre pneumàtics de 8 a 10 t	0,1654 /R x 54,34000 =	10,17000	
				Subtotal:	10,17000	10,17000
			DESPESES AUXILIARS	1,50 %		0,01890
			COST DIRECTE			11,44890
			DESPESES INDIRECTES	0,00 %		0,00000
			COST EXECUCIÓ MATERIAL			11,44890

P2217-55SU	m3	<p>Excavació per a rebaix en terreny compacte (SPT 20-50), realitzada amb pala excavadora i càrrega directa sobre camió</p> <p>Criteri d'amidament: m3 de volum excavat segons les especificacions de la DT, amidat com a diferència entre els perfils transversals del terreny aixecats abans de començar les obres i els perfils teòrics assenyalats als plànols, amb les modificacions aprovades per la DF.</p> <p>No s'ha d'abonar l'excés d'excavació que s'hagi</p>	Rend.: 1,000	3,90	€
-------------------	-----------	---	---------------------	-------------	----------

JUSTIFICACIÓ DE PREUS

PARTIDES D'OBRA

NÚM	CODI	UA	DESCRIPCIÓ	PREU
-----	------	----	------------	------

produït sense l'autorització de la DF, ni la càrrega i el transport del material ni els treballs que calguin per a reomplir-lo.

Inclou la càrrega, allisada de talussos, esgotaments per pluja o inundació i quantes operacions faci falta per a una correcta execució de les obres.

També estan inclosos en el preu el manteniment dels camins de comunicació entre el desmunt i les zones on han d'anar les terres, la seva creació, i la seva eliminació, si s'escau.

Tan sols s'han d'abonar els esllavissaments no provocats, sempre que s'hagin observat totes les prescripcions relatives a excavacions, entibacions i voladures.

			Unitats	Preu	Parcial	Import
Maquinària						
	C139-00LK	h	Pala excavadora giratòria sobre pneumàtics de 15 a 20 t	0,038 /R x 102,70000 =	3,90000	
				Subtotal:	3,90000	3,90000
				COST DIRECTE		3,90000
				DESPESES INDIRECTES	0,00 %	0,00000
				COST EXECUCIÓ MATERIAL		3,90000

P221K-TG42	m3	Excavació de cala en terreny no classificat, amb mitjans manuals i amb les terres deixades a la vora Criteri d'amidament: m3 de volum excavat segons les especificacions de la DT, amidat com a diferència entre els perfils transversals del terreny aixecats abans de començar les obres i els perfils teòrics assenyalats als plànols, amb les modificacions aprovades per la DF. No s'ha d'abonar l'excés d'excavació que s'hagi produït sense l'autorització de la DF, ni la càrrega i el transport del material ni els treballs que calguin per a reomplir-lo. Inclou la càrrega, allisada de talussos, esgotaments per pluja o inundació i quantes operacions faci falta per a una correcta execució de les obres. També estan inclosos en el preu el manteniment dels camins de comunicació entre el desmunt i les zones on han d'anar les terres, la seva creació, i la seva eliminació, si s'escau. Tan sols s'han d'abonar els esllavissaments no provocats, sempre que s'hagin observat totes les prescripcions relatives a excavacions, entibacions i voladures.	Rend.: 0,885		102,39	€
-------------------	----	--	---------------------	--	---------------	----------

			Unitats	Preu	Parcial	Import
Ma d'obra						
	A0D-0007	h	Manobre	4,000 /R x 22,32000 =	100,88000	

JUSTIFICACIÓ DE PREUS

PARTIDES D'OBRA

NÚM	CODI	UA	DESCRIPCIÓ	PREU
			Subtotal:	100,88000
			DESPESES AUXILIARS	1,50 %
			COST DIRECTE	102,39320
			DESPESES INDIRECTES	0,00 %
			COST EXECUCIÓ MATERIAL	102,39320

P-51	P221K-B0TG42	m3	Excavació de cala en terreny no classificat, amb mitjans manuals i amb les terres deixades a la vora i posterior càrrega a camió amb mitjans mecànics Criteri d'amidament: m3 de volum excavat segons les especificacions de la DT, amidat com a diferència entre els perfils transversals del terreny aixecats abans de començar les obres i els perfils teòrics assenyalats als plànols, amb les modificacions aprovades per la DF. No s'ha d'abonar l'excés d'excavació que s'hagi produït sense l'autorització de la DF, ni la càrrega i el transport del material ni els treballs que calguin per a reomplir-lo. Inclou la càrrega, allisada de talussos, esgotaments per pluja o inundació i quantes operacions faci falta per a una correcta execució de les obres. També estan inclosos en el preu el manteniment dels camins de comunicació entre el desmunt i les zones on han d'anar les terres, la seva creació, i la seva eliminació, si s'escau. Tan sols s'han d'abonar els esllavissaments no provocats, sempre que s'hagin observat totes les prescripcions relatives a excavacions, entibacions i voladures.	Rend.: 0,885	112,21	€
-------------	---------------------	----	---	---------------------	---------------	----------

			Unitats	Preu	Parcial	Import
Ma d'obra	A0D-0007	h	Manobre	4,000 /R x	22,32000 =	100,88000
			Subtotal:		100,88000	100,88000
Maquinària	C13C-00LP	h	Retroexcavadora sobre pneumàtics de 8 a 10 t	0,160 /R x	54,34000 =	9,82000
			Subtotal:		9,82000	9,82000
			DESPESES AUXILIARS	1,50 %		1,51320
			COST DIRECTE			112,21320
			DESPESES INDIRECTES	0,00 %		0,00000
			COST EXECUCIÓ MATERIAL			112,21320

P-52	P2251-5482	m3	Estesa de graves per a drenatge de pedra calcària en tongades de 25 cm, com a màxim Criteri d'amidament: m3 de volum amidat segons les especificacions de la DT. La partida d'obra inclou el subministrament i aportació del material en cas de graves, tot-u o material provinent del reciclatge de residus de la construcció, i no està inclòs en cas de que es tracti de terres.	Rend.: 0,124	50,07	€
-------------	-------------------	----	---	---------------------	--------------	----------

JUSTIFICACIÓ DE PREUS

PARTIDES D'OBRA

NÚM	CODI	UA	DESCRIPCIÓ	Unitats	Preu	Parcial	Import
Ma d'obra							
	A0D-0007	h	Manobre	0,010 /R x	22,32000 =	1,80000	
						Subtotal:	1,80000
Maquinària							
	C138-00KQ	h	Pala carregadora sobre pneumàtics de 15 a 20 t	0,006 /R x	98,69000 =	4,78000	
						Subtotal:	4,78000
Materials							
	B03J-0K8O	t	Grava de pedrera de pedra calcària, per a drens Criteri d'amidament: Unitat d'amidament: la indicada a la descripció de l'element Criteri d'amidament: quantitat necessària subministrada a l'obra	2,222 x	19,56000 =	43,46000	
						Subtotal:	43,46000
						DESPESES AUXILIARS	0,02700
						COST DIRECTE	50,06700
						DESPESES INDIRECTES	0,00000
						COST EXECUCIÓ MATERIAL	50,06700

P-53	P2255-DPH6	m3	Rebliment i piconatge de rasa d'amplària més d'1,5 i fins a 2 m, amb material adequat de la pròpia excavació, en tongades de gruix de fins a 25 cm, utilitzant corró vibratori per a compactar, amb compactació del 90% PM Criteri d'amidament: m3 de volum amidat segons les especificacions de la DT. La partida d'obra inclou el subministrament i aportació del material en cas de graves, tot-u o material provinent del reciclatge de residus de la construcció, i no està inclòs en cas de que es tracti de terres.	Rend.: 0,885		11,40	€
-------------	-------------------	----	--	---------------------	--	--------------	----------

				Unitats	Preu	Parcial	Import
Maquinària							
	C13C-00LP	h	Retroexcavadora sobre pneumàtics de 8 a 10 t	0,121 /R x	54,34000 =	7,43000	
	C131-005E	h	Corró vibratori autopropulsat, de 8 a 10 t	0,060 /R x	58,54000 =	3,97000	
						Subtotal:	11,40000
						COST DIRECTE	11,40000
						DESPESES INDIRECTES	0,00000
						COST EXECUCIÓ MATERIAL	11,40000

	P2258-DRN8	m3	Terraplenat i piconatge mecànics amb terres adequades, en tongades de fins a 25 cm, amb una compactació del 95% del PM	Rend.: 1,000		4,23	€
--	-------------------	----	--	---------------------	--	-------------	----------

				Unitats	Preu	Parcial	Import
Ma d'obra							
	A0D-0007	h	Manobre	0,010 /R x	22,32000 =	0,22000	

JUSTIFICACIÓ DE PREUS

PARTIDES D'OBRA

NÚM	CODI	UA	DESCRIPCIÓ					PREU
				Subtotal:			0,22000	0,22000
Maquinària								
	C133-00EW	h	Minicarregadora sobre pneumàtics de 2 a 5.9 t	0,033	/R x	53,05000	=	1,75000
	C131-005D	h	Corró vibratori autopropulsat, de 1.5 a 2.5 t	0,045	/R x	50,09000	=	2,25000
				Subtotal:			4,00000	4,00000
				DESPESES AUXILIARS		3,00 %		0,00660
				COST DIRECTE				4,22660
				DESPESES INDIRECTES		0,00 %		0,00000
				COST EXECUCIÓ MATERIAL				4,22660

P-54	P241-FIPH	m3	Transport de terres no contaminades per a reutilitzar dins de l'obra, amb camió de 12 t i temps d'espera per a la càrrega amb mitjans mecànics, amb un recorregut de fins a 2 km Criteri d'amidament: m3 de volum amidat amb el criteri de la partida d'obra d'excavació que li correspongui, incrementat amb el coeficient d'esponjament indicat en el plec de condicions tècniques, o qualsevol altre acceptat prèviament i expressament per la DF. La unitat d'obra no inclou les despeses d'abocament ni de manteniment de l'abocador. Es considera un increment per esponjament, respecte al volum teòric excavat, amb els criteris següents: Excavacions en terreny fluix: 15% Excavacions en terreny compacte: 20% Excavacions en terreny de trànsit: 25% Excavacions en roca: 25%	Rend.: 0,833				2,45	€
-------------	------------------	----	--	---------------------	--	--	--	-------------	----------

				Unitats		Preu		Parcial	Import
Maquinària									
	C154-003M	h	Camió per a transport de 12 t	0,040	/R x	51,08000	=	2,45000	
				Subtotal:				2,45000	2,45000
				COST DIRECTE					2,45000
				DESPESES INDIRECTES		0,00 %			0,00000
				COST EXECUCIÓ MATERIAL					2,45000

P-55	P2R5-DT40	m3	Transport de residus inerts o no especials a instal·lació autoritzada de gestió de residus, amb contenidor de 5 m3 de capacitat	Rend.: 0,885				30,12	€
-------------	------------------	----	---	---------------------	--	--	--	--------------	----------

				Unitats		Preu		Parcial	Import
Maquinària									
	C1R1-00CY	m3	Subministrament de contenidor metàl·lic de 5 m3 de capacitat i recollida amb residus inerts o no especials	1,000	/R x	26,66000	=	30,12000	
				Subtotal:				30,12000	30,12000

JUSTIFICACIÓ DE PREUS

PARTIDES D'OBRA

NÚM	CODI	UA	DESCRIPCIÓ				PREU
							30,12000
							0,00000
							30,12000
P2R5-DT41	m3		Transport de residus inerts o no especials a instal·lació autoritzada de gestió de residus, amb contenidor de 5 m3 de capacitat	Rend.: 1,000			26,66 €
							26,66000
							0,00000
							26,66000
							26,66000
							0,00000
							26,66000
P2R5-DT411	m3		Transport de residus inerts o no especials a instal·lació autoritzada de gestió de residus, amb contenidor de 5 m3 de capacitat	Rend.: 1,000			26,66 €
							26,66000
							0,00000
							26,66000
							26,66000
							0,00000
							26,66000
P-56 P2RA-EU34	m3		Disposició controlada en dipòsit autoritzat inclòs el cànon sobre la deposició controlada dels residus de la construcció, segons la LLEI 8/2008, de residus barrejats no peril·losos amb una densitat 0,17 t/m3, procedents de construcció o demolició, amb codi 17 09 04 segons la Llista Europea de Residus	Rend.: 1,000			27,38 €
							27,38000
							0,00000
							27,38000
							27,38000
							0,00000
							27,38000

JUSTIFICACIÓ DE PREUS

PARTIDES D'OBRA

NÚM	CODI	UA	DESCRIPCIÓ	PREU
			DESPESES AUXILIARS	3,00 %
			COST DIRECTE	27,38000
			DESPESES INDIRECTES	0,00 %
			COST EXECUCIÓ MATERIAL	27,38000

P-57	P2RA-EU3W	m3	Disposició controlada en dipòsit autoritzat inclòs el cànon sobre la deposició controlada dels residus de la construcció, segons la LLEI 8/2008, de residus de terra inerts amb una densitat 1,6 t/m3, procedents d'excavació, amb codi 17 05 04 segons la Llista Europea de Residus	Rend.: 1,000	12,09	€
-------------	------------------	----	--	---------------------	--------------	----------

Materials			Unitats	Preu	Parcial	Import
B2RA-28V5	m3	Disposició controlada en dipòsit autoritzat inclòs el cànon sobre la deposició controlada dels residus de la construcció, segons la LLEI 8/2008, de residus de terra inerts amb una densitat 1,6 t/m3, procedents d'excavació, amb codi 17 05 04 segons la Llista Europea de Residus	1,000	x 12,09000 =	12,09000	
			Subtotal:		12,09000	12,09000
				DESPESES AUXILIARS	3,00 %	0,00000
				COST DIRECTE		12,09000
				DESPESES INDIRECTES	0,00 %	0,00000
				COST EXECUCIÓ MATERIAL		12,09000

P383-424L	m2	Encofrat amb plafó metàl·lic per a través i pilarets, per a deixar el formigó vist Criteri d'amidament: m2 de superfície amidada segons les especificacions de la DT i que es trobi en contacte amb el formigó. Aquest criteri inclou els apuntaments previs, els elements auxiliars per a muntatge de l'encofrat i els elements d'acabat de les cantonades per a formigó vist, com ara matavius o altres sistemes, així com la recollida, neteja i condicionament dels elements utilitzats. La superfície corresponent a forats interiors s'ha de deduir de la superfície total d'acord amb els criteris següents: Obertures <= 1 m2: No es dedueixen Obertures > 1 m2: Es dedueix el 100% Als forats que no es dedueixin, l'amidament inclou l'encofrat necessari per a conformar el perímetre dels forats. En cas de deduir-se el 100% del forat, cal amidar també l'encofrat necessari per a conformar el perímetre dels forats.	Rend.: 1,000	26,50	€
------------------	----	--	---------------------	--------------	----------

Ma d'obra			Unitats	Preu	Parcial	Import
A01-FEOZ	h	Ajudant encofrador	0,450	/R x 21,59000 =	9,72000	
A0F-000F	h	Oficial 1a encofrador	0,450	/R x 24,20000 =	10,89000	
			Subtotal:		20,61000	20,61000

JUSTIFICACIÓ DE PREUS

PARTIDES D'OBRA

NÚM	CODI	UA	DESCRIPCIÓ					PREU
Materials								
	B0D21-07O	m	Tauló de fusta de pi per a 10 usos Criteri d'amidament: Unitat d'amidament: la indicada a la descripció de l'element Criteri d'amidament: quantitat necessària subministrada a l'obra	2,5993	x	0,44000	=	1,14000
	B0DZ3-0F6	m	Fleix Criteri d'amidament: Unitat d'amidament: la indicada a la descripció de l'element Criteri d'amidament: quantitat necessària subministrada a l'obra	0,200	x	0,23000	=	0,05000
	B0DZ1-0ZLZ	l	Desencofrant Criteri d'amidament: Unitat d'amidament: la indicada a la descripció de l'element Criteri d'amidament: quantitat necessària subministrada a l'obra	0,080	x	2,73000	=	0,22000
	B0D31-07P4	m3	Llata de fusta de pi Criteri d'amidament: Unitat d'amidament: la indicada a la descripció de l'element Criteri d'amidament: quantitat necessària subministrada a l'obra	0,0019	x	367,16000	=	0,70000
	B0DZ5-0F6P	u	Part proporcional d'elements auxiliars per a plafons metàl·lics, de 50x60 cm Criteri d'amidament: Unitat d'amidament: la indicada a la descripció de l'element Criteri d'amidament: quantitat necessària subministrada a l'obra	1,000	x	0,28000	=	0,28000
	B0AK-07AS	kg	Clau acer Criteri d'amidament: Unitat d'amidament: la indicada a la descripció de l'element Criteri d'amidament: quantitat necessària subministrada a l'obra	0,1007	x	1,89000	=	0,19000
	B0D80-0CN	m2	Plafó metàl·lic de 50x60 cm per a 20 usos Criteri d'amidament: Unitat d'amidament: la indicada a la descripció de l'element Criteri d'amidament: quantitat necessària subministrada a l'obra	1,1025	x	2,72000	=	3,00000
						Subtotal:		5,58000
								5,58000
						DESPESES AUXILIARS	1,50 %	0,30915
						COST DIRECTE		26,49915
						DESPESES INDIRECTES	0,00 %	0,00000
						COST EXECUCIÓ MATERIAL		26,49915

P-58	P383-B0424L	m2	Encofrat amb plafó metàl·lic per a laterals de solera, per a deixar el formigó vist Criteri d'amidament: m2 de superfície amidada segons les especificacions de la DT i que es trobi en contacte amb el formigó. Aquest criteri inclou els apuntaments previs, els elements auxiliars per a muntatge de l'encofrat i els elements d'acabat de les cantonades per a formigó vist, com ara matavius o altres sistemes, així com la recollida, neteja i condicionament dels elements utilitzats. La superfície corresponent a forats interiors s'ha de deduir de la superfície total d'acord amb els criteris següents: Obertures <= 1 m2: No es dedueixen	Rend.: 1,000				26,50	€
------	-------------	----	---	---------------------	--	--	--	--------------	----------

JUSTIFICACIÓ DE PREUS

PARTIDES D'OBRA

NÚM	CODI	UA	DESCRIPCIÓ					PREU	
			Obertures > 1 m2: Es dedueix el 100% Als forats que no es dedueixin, l'amidament inclou l'encofrat necessari per a conformar el perímetre dels forats. En cas de deduir-se el 100% del forat, cal amidar també l'encofrat necessari per a conformar el perímetre dels forats.						
				Unitats		Preu		Parcial	Import
Ma d'obra									
	A01-FEOZ	h	Ajudant encofrador	0,450	/R x	21,59000	=	9,72000	
	A0F-000F	h	Oficial 1a encofrador	0,450	/R x	24,20000	=	10,89000	
						Subtotal:		20,61000	20,61000
Materials									
	B0DZ1-0ZLZ	l	Desencofrant Criteri d'amidament: Unitat d'amidament: la indicada a la descripció de l'element Criteri d'amidament: quantitat necessària subministrada a l'obra	0,080	x	2,73000	=	0,22000	
	B0DZ3-0F6	m	Fleix Criteri d'amidament: Unitat d'amidament: la indicada a la descripció de l'element Criteri d'amidament: quantitat necessària subministrada a l'obra	0,200	x	0,23000	=	0,05000	
	B0DZ5-0F6P	u	Part proporcional d'elements auxiliars per a plafons metàl·lics, de 50x60 cm Criteri d'amidament: Unitat d'amidament: la indicada a la descripció de l'element Criteri d'amidament: quantitat necessària subministrada a l'obra	1,000	x	0,28000	=	0,28000	
	B0D80-0CN	m2	Plafó metàl·lic de 50x60 cm per a 20 usos Criteri d'amidament: Unitat d'amidament: la indicada a la descripció de l'element Criteri d'amidament: quantitat necessària subministrada a l'obra	1,1025	x	2,72000	=	3,00000	
	B0D31-07P4	m3	Llata de fusta de pi Criteri d'amidament: Unitat d'amidament: la indicada a la descripció de l'element Criteri d'amidament: quantitat necessària subministrada a l'obra	0,0019	x	367,16000	=	0,70000	
	B0D21-07O	m	Tauló de fusta de pi per a 10 usos Criteri d'amidament: Unitat d'amidament: la indicada a la descripció de l'element Criteri d'amidament: quantitat necessària subministrada a l'obra	2,5993	x	0,44000	=	1,14000	
	B0AK-07AS	kg	Clau acer Criteri d'amidament: Unitat d'amidament: la indicada a la descripció de l'element Criteri d'amidament: quantitat necessària subministrada a l'obra	0,1007	x	1,89000	=	0,19000	
						Subtotal:		5,58000	5,58000

JUSTIFICACIÓ DE PREUS

PARTIDES D'OBRA

NÚM	CODI	UA	DESCRIPCIÓ	PREU	
			DESPESES AUXILIARS	1,50 %	0,30915
			COST DIRECTE		26,49915
			DESPESES INDIRECTES	0,00 %	0,00000
			COST EXECUCIÓ MATERIAL		26,49915

P445-E7GN	kg	Acer S275J0H segons UNE-EN 10210-1, per a corretja formada per peça simple, en perfils foradats laminats en calent sèrie rodó, quadrat i rectangular, amb una capa d'imprimació antioxidant, col·locat a l'obra amb soldadura	Rend.: 1,000	3,38	€
------------------	----	---	---------------------	-------------	----------

			Unitats	Preu	Parcial	Import
Ma d'obra						
A0F-000Y	h	Oficial 1a soldador	0,035 /R x	27,24000 =	0,95000	
A01-FEP1	h	Ajudant soldador	0,020 /R x	24,00000 =	0,48000	
Subtotal:					1,43000	1,43000
Maquinària						
C206-00DW	h	Equip i elements auxiliars per a soldadura elèctrica	0,035 /R x	3,58000 =	0,13000	
Subtotal:					0,13000	0,13000
Materials						
B44Z-0LX0	kg	Acer S275J0H segons UNE-EN 10210-1, format per peça simple, en perfils foradats laminats en calent sèrie rodó, quadrat i rectangular, tallat a mida i amb una capa d'imprimació antioxidant	1,000 x	1,78000 =	1,78000	
Subtotal:					1,78000	1,78000
				DESPESES AUXILIARS	3,00 %	0,04290
				COST DIRECTE		3,38290
				DESPESES INDIRECTES	0,00 %	0,00000
				COST EXECUCIÓ MATERIAL		3,38290

P446-DMAI	kg	Acer S275JR segons UNE-EN 10025-2, per a elements d'ancoratge formats per peça simple, en perfils laminats en calent sèrie L, LD, T, rodó, quadrat, rectangular i planxa, treballat a taller i amb una capa d'imprimació antioxidant, col·locat a l'obra amb cargols	Rend.: 1,000	2,79	€
------------------	----	--	---------------------	-------------	----------

			Unitats	Preu	Parcial	Import
Ma d'obra						
A0F-000R	h	Oficial 1a muntador	0,012 /R x	27,69000 =	0,33000	
A01-FEPH	h	Ajudant muntador	0,012 /R x	23,91000 =	0,29000	
Subtotal:					0,62000	0,62000
Materials						
B44Z-0M10	kg	Acer S275JR segons UNE-EN 10025-2, format per peça simple, en perfils laminats en calent sèrie L, LD, T, rodó, quadrat, rectangular i planxa, treballat al taller per a col·locar amb cargols i amb una capa d'imprimació antioxidant	1,000 x	2,15000 =	2,15000	

JUSTIFICACIÓ DE PREUS

PARTIDES D'OBRA

NÚM	CODI	UA	DESCRIPCIÓ	PREU
			Subtotal:	2,15000
			DESPESES AUXILIARS	3,00 %
			COST DIRECTE	2,78860
			DESPESES INDIRECTES	0,00 %
			COST EXECUCIÓ MATERIAL	2,78860

P448-44H0	kg	Acer S275J2 segons UNE-EN 10025-2, per a encavallades formades per peça composta, en perfils laminats en calent sèrie L, LD, T, rodó, quadrat, rectangular i planxa, treballat a taller i galvanitzat, col·locat a l'obra amb cargols	Rend.: 1,000	5,29	€																																																												
<table border="1"> <thead> <tr> <th></th> <th>Unitats</th> <th>Preu</th> <th>Parcial</th> <th>Import</th> </tr> </thead> <tbody> <tr> <td>Ma d'obra</td> <td></td> <td></td> <td></td> <td></td> </tr> <tr> <td>A01-FEPH</td> <td>h</td> <td>Ajudant muntador</td> <td>0,018 /R x 23,91000 =</td> <td>0,43000</td> </tr> <tr> <td>A0F-000R</td> <td>h</td> <td>Oficial 1a muntador</td> <td>0,032 /R x 27,69000 =</td> <td>0,89000</td> </tr> <tr> <td></td> <td></td> <td></td> <td style="text-align: right;">Subtotal:</td> <td style="text-align: right;">1,32000</td> </tr> <tr> <td>Materials</td> <td></td> <td></td> <td></td> <td></td> </tr> <tr> <td>B44Z-0LZO</td> <td>kg</td> <td>Acer S275J2 segons UNE-EN 10025-2, format per peça composta, en perfils laminats en calent sèrie L, LD, T, rodó, quadrat, rectangular i planxa, treballat al taller per a col·locar amb cargols i galvanitzat</td> <td>1,000 x 3,93000 =</td> <td>3,93000</td> </tr> <tr> <td></td> <td></td> <td></td> <td style="text-align: right;">Subtotal:</td> <td style="text-align: right;">3,93000</td> </tr> <tr> <td></td> <td></td> <td></td> <td>DESPESES AUXILIARS</td> <td style="text-align: right;">3,00 %</td> </tr> <tr> <td></td> <td></td> <td></td> <td>COST DIRECTE</td> <td style="text-align: right;">5,28960</td> </tr> <tr> <td></td> <td></td> <td></td> <td>DESPESES INDIRECTES</td> <td style="text-align: right;">0,00 %</td> </tr> <tr> <td></td> <td></td> <td></td> <td>COST EXECUCIÓ MATERIAL</td> <td style="text-align: right;">5,28960</td> </tr> </tbody> </table>							Unitats	Preu	Parcial	Import	Ma d'obra					A01-FEPH	h	Ajudant muntador	0,018 /R x 23,91000 =	0,43000	A0F-000R	h	Oficial 1a muntador	0,032 /R x 27,69000 =	0,89000				Subtotal:	1,32000	Materials					B44Z-0LZO	kg	Acer S275J2 segons UNE-EN 10025-2, format per peça composta, en perfils laminats en calent sèrie L, LD, T, rodó, quadrat, rectangular i planxa, treballat al taller per a col·locar amb cargols i galvanitzat	1,000 x 3,93000 =	3,93000				Subtotal:	3,93000				DESPESES AUXILIARS	3,00 %				COST DIRECTE	5,28960				DESPESES INDIRECTES	0,00 %				COST EXECUCIÓ MATERIAL	5,28960
	Unitats	Preu	Parcial	Import																																																													
Ma d'obra																																																																	
A01-FEPH	h	Ajudant muntador	0,018 /R x 23,91000 =	0,43000																																																													
A0F-000R	h	Oficial 1a muntador	0,032 /R x 27,69000 =	0,89000																																																													
			Subtotal:	1,32000																																																													
Materials																																																																	
B44Z-0LZO	kg	Acer S275J2 segons UNE-EN 10025-2, format per peça composta, en perfils laminats en calent sèrie L, LD, T, rodó, quadrat, rectangular i planxa, treballat al taller per a col·locar amb cargols i galvanitzat	1,000 x 3,93000 =	3,93000																																																													
			Subtotal:	3,93000																																																													
			DESPESES AUXILIARS	3,00 %																																																													
			COST DIRECTE	5,28960																																																													
			DESPESES INDIRECTES	0,00 %																																																													
			COST EXECUCIÓ MATERIAL	5,28960																																																													

P449-02IM	u	Mitja jornada per a inspecció visual d'unions soldades segons UNE 14044 i UNE-EN 13018 i per a assaig mitjançant partícules magnètiques i/o líquids penetrants segons UNE-EN ISO 17638 i UNE-EN ISO 3452-1 i la seva acceptació segons UNE-EN ISO 23277 i UNE-EN ISO 23278	Rend.: 1,000	463,44	€																				
<table border="1"> <thead> <tr> <th></th> <th>Unitats</th> <th>Preu</th> <th>Parcial</th> <th>Import</th> </tr> </thead> <tbody> <tr> <td>Materials</td> <td></td> <td></td> <td></td> <td></td> </tr> <tr> <td>BV254-0217</td> <td>u</td> <td>Mitja jornada per a inspecció visual d'unions soldades segons UNE 14044 i UNE-EN 13018 i per a assaig mitjançant partícules magnètiques i/o líquids penetrants segons UNE-EN ISO 17638 i UNE-EN ISO 3452-1 i la seva acceptació segons UNE-EN ISO 23277 i UNE-EN ISO 23278</td> <td>1,000 x 463,44000 =</td> <td>463,44000</td> </tr> <tr> <td></td> <td></td> <td></td> <td style="text-align: right;">Subtotal:</td> <td style="text-align: right;">463,44000</td> </tr> </tbody> </table>							Unitats	Preu	Parcial	Import	Materials					BV254-0217	u	Mitja jornada per a inspecció visual d'unions soldades segons UNE 14044 i UNE-EN 13018 i per a assaig mitjançant partícules magnètiques i/o líquids penetrants segons UNE-EN ISO 17638 i UNE-EN ISO 3452-1 i la seva acceptació segons UNE-EN ISO 23277 i UNE-EN ISO 23278	1,000 x 463,44000 =	463,44000				Subtotal:	463,44000
	Unitats	Preu	Parcial	Import																					
Materials																									
BV254-0217	u	Mitja jornada per a inspecció visual d'unions soldades segons UNE 14044 i UNE-EN 13018 i per a assaig mitjançant partícules magnètiques i/o líquids penetrants segons UNE-EN ISO 17638 i UNE-EN ISO 3452-1 i la seva acceptació segons UNE-EN ISO 23277 i UNE-EN ISO 23278	1,000 x 463,44000 =	463,44000																					
			Subtotal:	463,44000																					

JUSTIFICACIÓ DE PREUS

PARTIDES D'OBRA

NÚM	CODI	UA	DESCRIPCIÓ				PREU
				DESPESES AUXILIARS	3,00	%	0,00000
				COST DIRECTE			463,44000
				DESPESES INDIRECTES	0,00	%	0,00000
				COST EXECUCIÓ MATERIAL			463,44000
P449-B002IM	u		Mitja jornada per a inspecció visual d'unions soldades segons UNE 14044 i UNE-EN 13018 i per a assaig mitjançant partícules magnètiques i/o líquids penetrants segons UNE-EN ISO 17638 i UNE-EN ISO 3452-1 i la seva acceptació segons UNE-EN ISO 23277 i UNE-EN ISO 23278	Rend.: 1,000			0,00 €
				COST DIRECTE			0,00000
				DESPESES INDIRECTES	0,00	%	0,00000
				COST EXECUCIÓ MATERIAL			0,0000
P44C-DP1F	kg		Acer S275JR segons UNE-EN 10025-2, per a pilars formats per peça simple, en perfils laminats en calent sèrie L, LD, T, rodó, quadrat, rectangular i planxa, treballat a taller i amb una capa d'imprimació antioxidant, col·locat a l'obra amb soldadura	Rend.: 1,000			2,83 €
				Unitats	Preu	Parcial	Import
Ma d'obra							
	A0F-000Y	h	Oficial 1a soldador	0,015	/R x 27,24000 =	0,41000	
	A01-FEP1	h	Ajudant soldador	0,015	/R x 24,00000 =	0,36000	
				Subtotal:		0,77000	0,77000
Maquinària							
	C206-00DW	h	Equip i elements auxiliars per a soldadura elèctrica	0,015	/R x 3,58000 =	0,05000	
				Subtotal:		0,05000	0,05000
Materials							
	B44Z-0M1J	kg	Acer S275JR segons UNE-EN 10025-2, format per peça simple, en perfils laminats en calent sèrie L, LD, T, rodó, quadrat, rectangular i planxa, treballat al taller per a col·locar amb soldadura i amb una capa d'imprimació antioxidant	1,000	x 1,99000 =	1,99000	
				Subtotal:		1,99000	1,99000
				DESPESES AUXILIARS	3,00	%	0,02310
				COST DIRECTE			2,83310
				DESPESES INDIRECTES	0,00	%	0,00000
				COST EXECUCIÓ MATERIAL			2,83310
P4599-I5ND	m3		Formigonament de sostres amb elements resistent industrialitzats (CE, EHE) amb formigó per armar HA - 25 / B / 20 / XC1 amb una quantitat de ciment de 275 kg/m3 i relació aigua ciment =< 0.6 i abocat amb cubilot	Rend.: 1,000			119,32 €
				Unitats	Preu	Parcial	Import

JUSTIFICACIÓ DE PREUS

PARTIDES D'OBRA

NÚM	CODI	UA	DESCRIPCIÓ					PREU		
Ma d'obra										
	A0F-000T	h	Oficial 1a paleta	0,294	/R x	26,80000	=	7,88000		
	A0D-0007	h	Manobre	1,176	/R x	22,32000	=	26,25000		
								Subtotal:	34,13000	34,13000
Materials										
	B06F2-I05P	m3	Formigó per armar HA - 25 / B / 20 / XC1 amb una quantitat de ciment de 275 kg/m3 i relació aigua ciment =< 0.6	1,050	x	80,32000	=	84,34000		
								Subtotal:	84,34000	84,34000
						DESPESES AUXILIARS	2,50 %	0,85325		
						COST DIRECTE		119,32325		
						DESPESES INDIRECTES	0,00 %	0,00000		
						COST EXECUCIÓ MATERIAL		119,32325		

P4BI-D9P6	kg	Armadura per a sostres amb elements resistent industrialitzats AP500 S d'acer en barres corrugades B500S de límit elàstic >= 500 N/mm2	Rend.: 1,000	2,11	€	
			Unitats	Preu	Parcial	Import

Ma d'obra										
	A01-FEPO	h	Ajudant ferrallista	0,010	/R x	23,91000	=	0,24000		
	A0F-000I	h	Oficial 1a ferrallista	0,010	/R x	26,80000	=	0,27000		
								Subtotal:	0,51000	0,51000
Materials										
	B0AM-078F	kg	Filferro recuit de diàmetre 1,3 mm	0,010	x	2,32000	=	0,02000		
	B0B6-107E	kg	Acer en barres corrugades elaborat a l'obra i manipulat a taller B500S, de límit elàstic >= 500 N/mm2	1,000	x	1,57000	=	1,57000		
								Subtotal:	1,59000	1,59000
						DESPESES AUXILIARS	1,50 %	0,00765		
						COST DIRECTE		2,10765		
						DESPESES INDIRECTES	0,00 %	0,00000		
						COST EXECUCIÓ MATERIAL		2,10765		

P4BJ-D9PG	m2	Armadura per a sostres amb elements resistent AP500 T amb malla electrosoldada de barres corrugades d'acer ME 30x15 cm D:6-6 mm 6x2,2 m B500T UNE-EN 10080	Rend.: 1,000	3,64	€	
			Unitats	Preu	Parcial	Import

Ma d'obra										
	A0F-000I	h	Oficial 1a ferrallista	0,022	/R x	26,80000	=	0,59000		
	A01-FEPO	h	Ajudant ferrallista	0,022	/R x	23,91000	=	0,53000		
								Subtotal:	1,12000	1,12000
Materials										

JUSTIFICACIÓ DE PREUS

PARTIDES D'OBRA

NÚM	CODI	UA	DESCRIPCIÓ					PREU	
	B0B8-1081	m2	Malla electrosoldada de barres corrugades d'acer ME 30x15 cm D:6-6 mm 6x2,2 m B500T UNE-EN 10080	1,200	x	2,05000	=	2,46000	
	B0AM-078F	kg	Filferro recuit de diàmetre 1,3 mm	0,018	x	2,32000	=	0,04000	
Subtotal:								2,50000	
DESPESES AUXILIARS								1,50 %	0,01680
COST DIRECTE								3,63680	
DESPESES INDIRECTES								0,00 %	0,00000
COST EXECUCIÓ MATERIAL								3,63680	

P4E5-DJMS	m2	Paret estructural de dues cares vistes, de 20 cm de gruix, de bloc foradat de morter de ciment R-6, llis, de 500x200x200 mm, amb components hidrofugants, de cara vista, gris, categoria I segons norma UNE-EN 771-3, col·locat amb ciment pòrtland amb filler calcari CEM II/B-L 32,5 R segons UNE-EN 197-1, en sacs i amb una resistència a compressió de la paret de 3 N/mm2	Rend.: 1,000					42,50	€					
<table border="0" style="width: 100%;"> <tr> <td></td> <td>Unitats</td> <td>Preu</td> <td>Parcial</td> <td>Import</td> </tr> </table>											Unitats	Preu	Parcial	Import
	Unitats	Preu	Parcial	Import										
Ma d'obra														
	A0F-000T	h	Oficial 1a paleta	0,500	/R x	26,80000	=	13,40000						
	A0D-0007	h	Manobre	0,250	/R x	22,32000	=	5,58000						
Subtotal:								18,98000	18,98000					
Materials														
	B0E2-0EL1	u	Bloc foradat de morter de ciment R-6, llis, de 500x200x200 mm, amb components hidrofugants, de cara vista, gris, categoria I segons norma UNE-EN 771-3	10,750	x	1,86000	=	20,00000						
	B07F-0LSZ	m3	Morter mixt de ciment pòrtland amb filler calcari CEM II/B-L, calç i sorra, amb 380 kg/m3 de ciment, amb una proporció en volum 1:0,5:4 i 10 N/mm2 de resistència a compressió, elaborat a l'obra	0,0168	x	175,71000	=	2,95000						
Subtotal:								22,95000	22,95000					
DESPESES AUXILIARS								3,00 %	0,56940					
COST DIRECTE								42,49940						
DESPESES INDIRECTES								0,00 %	0,00000					
COST EXECUCIÓ MATERIAL								42,49940						

P-59	P4E5-B0DJMS	m2	Paret estructural de dues cares vistes, de 20 cm de gruix, de bloc foradat de morter de ciment R-6, llis, de 500x200x200 mm, amb components hidrofugants, de cara vista, gris, categoria I segons norma UNE-EN 771-3, col·locat amb ciment pòrtland amb filler calcari CEM II/B-L 32,5 R segons UNE-EN 197-1, en sacs i amb una resistència a compressió de la paret de 3 N/mm2. L'última filada de la paret, es realitzarà amb peça especial en U per repartir millor les cargues dels mòduls.	Rend.: 0,776				48,14	€					
<table border="0" style="width: 100%;"> <tr> <td></td> <td>Unitats</td> <td>Preu</td> <td>Parcial</td> <td>Import</td> </tr> </table>											Unitats	Preu	Parcial	Import
	Unitats	Preu	Parcial	Import										

JUSTIFICACIÓ DE PREUS

PARTIDES D'OBRA

NÚM	CODI	UA	DESCRIPCIÓ					PREU	
Ma d'obra									
	A0F-000T	h	Oficial 1a paleta	0,500	/R x	26,80000	=	17,27000	
	A0D-0007	h	Manobre	0,250	/R x	22,32000	=	7,19000	
							Subtotal:	24,46000	24,46000
Materials									
	B0E2-0EL1	u	Bloc foradat de morter de ciment R-6, llis, de 500x200x200 mm, amb components hidrofugants, de cara vista, gris, categoria I segons norma UNE-EN 771-3	10,750	x	1,86000	=	20,00000	
	B07F-0LSZ	m3	Morter mixt de ciment pòrtland amb filler calçari CEM II/B-L, calç i sorra, amb 380 kg/m3 de ciment, amb una proporció en volum 1:0,5:4 i 10 N/mm2 de resistència a compressió, elaborat a l'obra	0,0168	x	175,71000	=	2,95000	
							Subtotal:	22,95000	22,95000
						DESPESES AUXILIARS	3,00 %	0,73380	
						COST DIRECTE		48,14380	
						DESPESES INDIRECTES	0,00 %	0,00000	
						COST EXECUCIÓ MATERIAL		48,14380	
<hr/>									
	P4L3-3Z3Q	m2	Bigueta i revoltó per a sostre de 18+4 cm, amb revoltó de ceràmica i biguetes de formigó pretesat de 17 a 18 cm d'alçària, Indeterminatintereixos 0,7 m, llum < 5 m, de moment flector últim 47,5 kN-m per m d'amplària de sostre		Rend.: 1,000			33,93 €	
				Unitats		Preu		Parcial	Import
Ma d'obra									
	A0F-000B	h	Oficial 1a	0,110	/R x	26,80000	=	2,95000	
	A0D-0007	h	Manobre	0,220	/R x	22,32000	=	4,91000	
							Subtotal:	7,86000	7,86000
Materials									
	B4L5-0KZI	m	Revoltó industrialitzat de ceràmica per a un intereix de 70 cm i alçària de 18 cm	1,491	x	6,08000	=	9,07000	
	B4L0-0KY3	m	Bigueta de formigó pretesat de 17 a 18 cm d'alçària, amb armadura activa de tensió superior a 131 kN	1,5015	x	11,19000	=	16,80000	
							Subtotal:	25,87000	25,87000
						DESPESES AUXILIARS	2,50 %	0,19650	
						COST DIRECTE		33,92650	
						DESPESES INDIRECTES	0,00 %	0,00000	
						COST EXECUCIÓ MATERIAL		33,92650	
<hr/>									
	P4LJ-MDWG	m2	Sostre de 18+4 cm, per a una sobrecàrrega (ús+permanents) de 4 a 5 kN/m2, amb revoltó de ceràmica i biguetes de formigó pretesat, intereixos 0,7 m, llum < 5 m, amb una quantia de 5 kg/m2 d'armadura AP500 S d'acer en barres corrugades, malla electrosoldada AP500 T de 15x30 cm, 6 i 6 mm de D, i una quantia de 0,06 m3/m2 de formigó [null][null][null][null][null] abocat amb cubilot		Rend.: 1,000		65,51 €		

JUSTIFICACIÓ DE PREUS

PARTIDES D'OBRA

NÚM	CODI	UA	DESCRIPCIÓ	Unitats	Preu	Parcial	Import
Partides d'obra							
	P4L3-3Z3Q	m2	Bigueta i revoltó per a sostre de 18+4 cm, amb revoltó de ceràmica i biguetes de formigó pretesat de 17 a 18 cm d'alçària, Indeterminatintereixos 0,7 m, llum < 5 m, de moment flector últim 47,5 kN·m per m d'amplària de sostre	1,050	x 33,93000 =	35,63000	
	P4599-I5ND	m3	Formigonament de sostres amb elements resistents industrialitzats (CE, EHE) amb formigó per armar HA - 25 / B / 20 / XC1 amb una quantitat de ciment de 275 kg/m3 i relació aigua ciment =< 0.6 i abocat amb cubilot	0,090	x 119,32000 =	10,74000	
	P4BI-D9P6	kg	Armadura per a sostres amb elements resistents industrialitzats AP500 S d'acer en barres corrugades B500S de límit elàstic >= 500 N/mm2	7,000	x 2,11000 =	14,77000	
	P4BJ-D9PG	m2	Armadura per a sostres amb elements resistents AP500 T amb malla electrosoldada de barres corrugades d'acer ME 30x15 cm D:6-6 mm 6x2,2 m B500T UNE-EN 10080	1,200	x 3,64000 =	4,37000	
Subtotal:						65,51000	65,51000
DESPESES AUXILIARS						3,00 %	0,00000
COST DIRECTE							65,51000
DESPESES INDIRECTES						0,00 %	0,00000
COST EXECUCIÓ MATERIAL							65,51000
<hr/>							
	P4P5-H9AY	m	Llosa d'escala prefabricada amb esglaonat de 35x15 cm, com a màxim, amb la superfície superior acabada amb corindó	Rend.: 1,000		92,27	€
<hr/>							
Ma d'obra							
	A0F-000T	h	Oficial 1a paleta	0,400	/R x 26,80000 =	10,72000	
	A0D-0007	h	Manobre	0,400	/R x 22,32000 =	8,93000	
Subtotal:						19,65000	19,65000
Maquinària							
	C15G-00DD	h	Grua autopropulsada de 12 t	0,500	/R x 60,41000 =	30,21000	
Subtotal:						30,21000	30,21000
Materials							
	B4P2-H631	m	Llosa d'escala prefabricada amb esglaonat de 35x15 cm, com a màxim, amb la superfície superior acabada amb corindó	1,000	x 42,12000 =	42,12000	
Subtotal:						42,12000	42,12000
DESPESES AUXILIARS						1,50 %	0,29475
COST DIRECTE							92,27475
DESPESES INDIRECTES						0,00 %	0,00000
COST EXECUCIÓ MATERIAL							92,27475

JUSTIFICACIÓ DE PREUS

PARTIDES D'OBRA

NÚM	CODI	UA	DESCRIPCIÓ					PREU
	P4P5-B0H9AY	m	Llosa d'escala prefabricada amb esglaonat de 35x15 cm, com a màxim, amb la superfície superior acabada amb corindó	Rend.: 1,000				92,27 €
				Unitats	Preu	Parcial	Import	
Ma d'obra								
	A0F-000T	h	Oficial 1a paleta	0,400	/R x 26,80000 =	10,72000		
	A0D-0007	h	Manobre	0,400	/R x 22,32000 =	8,93000		
				Subtotal:		19,65000		19,65000
Maquinària								
	C15G-00DD	h	Grua autopropulsada de 12 t	0,500	/R x 60,41000 =	30,21000		
				Subtotal:		30,21000		30,21000
Materials								
	B4P2-H631	m	Llosa d'escala prefabricada amb esglaonat de 35x15 cm, com a màxim, amb la superfície superior acabada amb corindó	1,000	x 42,12000 =	42,12000		
				Subtotal:		42,12000		42,12000
				DESPESES AUXILIARS		1,50 %		0,29475
				COST DIRECTE				92,27475
				DESPESES INDIRECTES		0,00 %		0,00000
				COST EXECUCIÓ MATERIAL				92,27475
	P560-6RN4	m2	Lluernes de plaques de policarbonat cel·lular de 16 mm de gruix i 6 parets, de 600 mm d'amplària i tractament per a l'absorció de la radiació ultraviolada a les dues cares, amb suports de perfil d'alumini i junts d'estanqueïtat, col·locat	Rend.: 1,000				121,45 €
				Unitats	Preu	Parcial	Import	
Ma d'obra								
	A01-FEP3	h	Ajudant col·locador	0,700	/R x 23,91000 =	16,74000		
	A0F-000D	h	Oficial 1a col·locador	1,400	/R x 26,80000 =	37,52000		
				Subtotal:		54,26000		54,26000
Materials								
	B0C60-1GA	m2	Placa de policarbonat cel·lular de 16 mm de gruix i 6 parets, de 600 mm d'amplària i tractament per a l'absorció de la radiació ultraviolada a les dues cares	1,000	x 43,02000 =	43,02000		
	B561-2GSX	m2	Perfilaria i elements auxiliars per a lluerns de plaques de policarbonat de 14 a 20 mm de gruix	1,000	x 22,54000 =	22,54000		
				Subtotal:		65,56000		65,56000
				DESPESES AUXILIARS		3,00 %		1,62780
				COST DIRECTE				121,44780
				DESPESES INDIRECTES		0,00 %		0,00000
				COST EXECUCIÓ MATERIAL				121,44780

JUSTIFICACIÓ DE PREUS

PARTIDES D'OBRA

NÚM	CODI	UA	DESCRIPCIÓ					PREU
	P5ZJ1-52DM	m	Canal exterior de secció semicircular de planxa d'acer galvanitzat de 0,5 mm de gruix, de diàmetre 155 mm i 33 cm de desenvolupament, col·locada amb peces especials i connectada al baixant	Rend.: 1,000				47,67 €
				Unitats	Preu	Parcial	Import	
Ma d'obra								
	A0F-000T	h	Oficial 1a paleta	0,200 /R x	26,80000 =	5,36000		
	A0F-000D	h	Oficial 1a col·locador	0,300 /R x	26,80000 =	8,04000		
	A0D-0007	h	Manobre	0,150 /R x	22,32000 =	3,35000		
				Subtotal:		16,75000	16,75000	
Materials								
	B5ZJ0-0MO	m	Canal exterior de secció semicircular de planxa d'acer galvanitzat de gruix 0,5 mm, de diàmetre 155 mm i 33 cm de desenvolupament, com a màxim	1,2995 x	10,09000 =	13,11000		
	B5ZZB-131H	u	Vis d'acer galvanitzat de 5.4x65 mm, amb junts de metall i goma i tac de niló de diàmetre 8/10 mm	5,500 x	0,30000 =	1,65000		
	B5ZJ1-0NK	u	Ganxo i suport d'acer galvanitzat per a canal de planxa d'acer galvanitzat de 0,5 mm de gruix, de D 155 mm i 33 cm de desenvolupament	3,000 x	5,22000 =	15,66000		
				Subtotal:		30,42000	30,42000	
				DESPESES AUXILIARS	3,00 %		0,50250	
				COST DIRECTE			47,67250	
				DESPESES INDIRECTES	0,00 %		0,00000	
				COST EXECUCIÓ MATERIAL			47,67250	

	P6A1-D7E4	u	Porta de planxa preformada d'acer galvanitzat de 2 fulla batent de 3 m de llum de pas i 2 m d'alçària, amb bastiment de tub d'acer galvanitzat, per a tanca mòbil de malla metàl·lica i per a 2 usos, col·locada Criteri d'amidament: Unitat mesurada segons les especificacions de la DT.	Rend.: 1,000				299,82 €
				Unitats	Preu	Parcial	Import	
Ma d'obra								
	A0F-000B	h	Oficial 1a	0,400 /R x	26,80000 =	10,72000		
	A0D-0007	h	Manobre	0,400 /R x	22,32000 =	8,93000		
				Subtotal:		19,65000	19,65000	
Materials								
	B6AY-0KMN	u	Porta de planxa preformada d'acer galvanitzat de 2 fulla batent de 3 m de llum de pas i 2 m d'alçària, amb bastiment de tub d'acer galvanitzat, per a tanca mòbil de malla metàl·lica i per a 2 usos Criteri d'amidament: Unitat d'amidament: la indicada a la descripció de l'element Criteri d'amidament: quantitat necessària subministrada a l'obra	1,000 x	279,88000 =	279,88000		
				Subtotal:		279,88000	279,88000	

JUSTIFICACIÓ DE PREUS

PARTIDES D'OBRA

NÚM	CODI	UA	DESCRIPCIÓ	PREU	
			DESPESES AUXILIARS	1,50 %	0,29475
			COST DIRECTE		299,82475
			DESPESES INDIRECTES	0,00 %	0,00000
			COST EXECUCIÓ MATERIAL		299,82475

P6A1-D7E7	u	Porta de planxa preformada d'acer galvanitzat d'1 fulla batent d'1 m de llum de pas i 2 m d'alçària, amb bastiment de tub d'acer galvanitzat, per a tanca mòbil de malla metàl·lica i per a 2 usos, col·locada Criteri d'amidament: Unitat mesurada segons les especificacions de la DT.	Rend.: 1,000	135,28	€
------------------	---	---	---------------------	---------------	----------

			Unitats	Preu	Parcial	Import
Ma d'obra						
A0D-0007	h	Manobre	0,400 /R x	22,32000 =	8,93000	
A0F-000B	h	Oficial 1a	0,400 /R x	26,80000 =	10,72000	
Subtotal:					19,65000	19,65000

Materials						
B6AY-0KMR	u	Porta de planxa preformada d'acer galvanitzat d'1 fulla batent d'1 m de llum de pas i 2 m d'alçària, amb bastiment de tub d'acer galvanitzat, per a tanca mòbil de malla metàl·lica i per a 2 usos Criteri d'amidament: Unitat d'amidament: la indicada a la descripció de l'element Criteri d'amidament: quantitat necessària subministrada a l'obra	1,000 x	115,34000 =	115,34000	
Subtotal:					115,34000	115,34000
			DESPESES AUXILIARS	1,50 %		0,29475
			COST DIRECTE			135,28475
			DESPESES INDIRECTES	0,00 %		0,00000
			COST EXECUCIÓ MATERIAL			135,28475

P6A2-4IH4	u	Porta de dues fulles batents de 4x2 m de llum de pas d'acer galvanitzat en calent, amb bastidor de tub de 40x40x2 mm i malla simple torsió de 50/14 mm de pas i 2,2 mm de gruix, muntants de tub de 80x80x2 mm indeterminat, passador amb topall antiobertura, pern regulable, pany de cop i clau i pom, acabat galvanitzat, col·locada	Rend.: 1,000	574,74	€
------------------	---	---	---------------------	---------------	----------

			Unitats	Preu	Parcial	Import
Ma d'obra						
A0F-000R	h	Oficial 1a muntador	2,250 /R x	27,69000 =	62,30000	
A01-FEPH	h	Ajudant muntador	2,250 /R x	23,91000 =	53,80000	
A0F-000S	h	Oficial 1a d'obra pública	0,650 /R x	26,80000 =	17,42000	
Subtotal:					133,52000	133,52000
Materials						
B6A1-0YVZ	u	Porta de dues fulles batents de 4x2 m de llum de pas d'acer galvanitzat en calent, amb bastidor de tub de 40x40x2 mm i malla simple torsió de 50/14 mm de pas i 2,2 mm de gruix, muntants de tub de 80x80x2	1,000 x	406,54000 =	406,54000	

JUSTIFICACIÓ DE PREUS

PARTIDES D'OBRA

NÚM	CODI	UA	DESCRIPCIÓ				PREU	
			mmIndeterminat, passador amb topall antiobertura, perns regulables, pany de cop i clau i pom, acabat galvanitzat					
	B06D-0L9K	m3	Formigó de 225 kg/m3, amb una proporció en volum 1:3:6, amb ciment pòrtland amb filler calcari CEM II/B-L 32,5 R i granulat de pedra calcària de grandària màxima 20 mm, elaborat a l'obra amb formigonera de 165 l	0,2867	x	109,31000	= 31,34000	
				Subtotal:		437,88000	437,88000	
				DESPESES AUXILIARS		2,50 %	3,33800	
				COST DIRECTE			574,73800	
				DESPESES INDIRECTES		0,00 %	0,00000	
				COST EXECUCIÓ MATERIAL			574,73800	
	P6A2-4IHE	u	Porta d'una fulla batent de 1x1,5 m de llum de pas d'acergalvanitzat en calent, amb bastidor de tub de 40x40x2 mm i malla religa de 60x130 mm de pas i 25x2,5 mm de gruix, muntants de tub de 60x60x2 mm, perns regulables, pany de cop i clau i pom, acabat galvanitzat, col·locada Criteri d'amidament: Unitat mesurada segons les especificacions de la DT.	Rend.: 1,000			641,47 €	
				Unitats		Preu	Parcial	Import
Ma d'obra	A01-FEPH	h	Ajudant muntador	1,250	/R x	23,91000	= 29,89000	
	A0F-000R	h	Oficial 1a muntador	2,150	/R x	27,69000	= 59,53000	
	A0F-000S	h	Oficial 1a d'obra pública	0,450	/R x	26,80000	= 12,06000	
				Subtotal:		101,48000	101,48000	
Materials	B6A1-0YW9	u	Porta d'una fulla batent de 1x1,5 m de llum de pas d'acergalvanitzat en calent, amb bastidor de tub de 40x40x2 mm i malla religa de 60x130 mm de pas i 25x2,5 mm de gruix, muntants de tub de 60x60x2 mm, perns regulables, pany de cop i clau i pom, acabat galvanitzat Criteri d'amidament: Unitat d'amidament: la indicada a la descripció de l'element Criteri d'amidament: quantitat necessària subministrada a l'obra	1,000	x	531,25000	= 531,25000	
	B06D-0L9K	m3	Formigó de 225 kg/m3, amb una proporció en volum 1:3:6, amb ciment pòrtland amb filler calcari CEM II/B-L 32,5 R i granulat de pedra calcària de grandària màxima 20 mm, elaborat a l'obra amb formigonera de 165 l	0,0567	x	109,31000	= 6,20000	
				Subtotal:		537,45000	537,45000	
				DESPESES AUXILIARS		2,50 %	2,53700	
				COST DIRECTE			641,46700	
				DESPESES INDIRECTES		0,00 %	0,00000	
				COST EXECUCIÓ MATERIAL			641,46700	

JUSTIFICACIÓ DE PREUS

PARTIDES D'OBRA

NÚM	CODI	UA	DESCRIPCIÓ					PREU
	P6A2-4IJD	u	Porta de dues fulles batents de 3x1,5 m de llum de pas d'acergalvanitzat en calent, amb bastidor de tub de 40x40x2 mm i malla religa de 60x130 mm de pas i 25x2,5 mm de gruix, muntants de tub de 80x80x2 mm, passador amb topall antiobertura, pern regulables, pany de cop i clau i pom, acabat galvanitzat, col·locada Criteri d'amidament: Unitat mesurada segons les especificacions de la DT.	Rend.: 1,000				713,59 €
				Unitats	Preu	Parcial	Import	
Ma d'obra								
	A01-FEPH	h	Ajudant muntador	2,000	/R x 23,91000 =	47,82000		
	A0F-000R	h	Oficial 1a muntador	2,000	/R x 27,69000 =	55,38000		
	A0F-000S	h	Oficial 1a d'obra pública	0,650	/R x 26,80000 =	17,42000		
				Subtotal:		120,62000	120,62000	
Materials								
	B6A1-0YX4	u	Porta de dues fulles batents de 3x1,5 m de llum de pas d'acergalvanitzat en calent, amb bastidor de tub de 40x40x2 mm i malla religa de 60x130 mm de pas i 25x2,5 mm de gruix, muntants de tub de 80x80x2 mm, passador amb topall antiobertura, pern regulables, pany de cop i clau i pom, acabat galvanitzat Criteri d'amidament: Unitat d'amidament: la indicada a la descripció de l'element Criteri d'amidament: quantitat necessària subministrada a l'obra	1,000	x 567,91000 =	567,91000		
	B06D-0L9K	m3	Formigó de 225 kg/m3, amb una proporció en volum 1:3:6, amb ciment portland amb filler calcarí CEM II/B-L 32,5 R i granulat de pedra calcària de grandària màxima 20 mm, elaborat a l'obra amb formigonera de 165 l	0,2016	x 109,31000 =	22,04000		
				Subtotal:		589,95000	589,95000	
				DESPESES AUXILIARS	2,50 %		3,01550	
				COST DIRECTE			713,58550	
				DESPESES INDIRECTES	0,00 %		0,00000	
				COST EXECUCIÓ MATERIAL			713,58550	

	P6A2-B04IH4	u	Desmuntatge de porta de dues fulles batents de 4x2 m de llum de pas d'acer galvanitzat en calent, formada per bastidor de tub de 40x40x2 mm i malla simple torsió de 50/14 mm de pas i 2,2 mm de gruix, muntants de tub de 80x80x2 mm. Indeterminat, inclòs els daus de formigó del patí de suport. Totalment desmuntada, amb mitjans manuals i mecànics i càrrega manual de runa sobre camió o contenidor	Rend.: 0,885				155,40 €
--	--------------------	---	--	---------------------	--	--	--	-----------------

				Unitats	Preu	Parcial	Import
Ma d'obra							
	A01-FEPH	h	Ajudant muntador	2,250	/R x 23,91000 =	60,79000	
	A0F-000S	h	Oficial 1a d'obra pública	0,650	/R x 26,80000 =	19,68000	
	A0F-000R	h	Oficial 1a muntador	2,250	/R x 27,69000 =	70,40000	

JUSTIFICACIÓ DE PREUS

PARTIDES D'OBRA

NÚM	CODI	UA	DESCRIPCIÓ	PREU
Subtotal:				150,87000
DESPESES AUXILIARS				3,00 %
COST DIRECTE				155,39610
DESPESES INDIRECTES				0,00 %
COST EXECUCIÓ MATERIAL				155,39610

P-60	P6A2-B04IHE	u	Porta d'una fulla batent de 1,2x1,5 m de llum de pas d'acergalvanitzat en calent, amb bastidor de tub de 40x40x2 mm i malla religa de 60x130 mm de pas i 25x2,5 mm de gruix, muntants de tub de 60x60x2 mm, pern regulable, pany de cop i clau i pom, acabat galvanitzat, col·locada sobre daus de formigó Criteri d'amidament: Unitat mesurada segons les especificacions de la DT.	Rend.: 0,535	785,00	€
-------------	--------------------	---	---	---------------------	---------------	----------

			Unitats	Preu	Parcial	Import
Ma d'obra						
	A0F-000S	h	0,450	/R x 26,80000 =	22,54000	
	A0F-000R	h	2,150	/R x 27,69000 =	111,28000	
	A01-FEPH	h	1,250	/R x 23,91000 =	55,86000	
Subtotal:					189,68000	189,68000

			Unitats	Preu	Parcial	Import
Materials						
	B6A1-0YW9	u	1,100	x 531,25000 =	584,38000	
	B06D-0L9K	m3	0,0567	x 109,31000 =	6,20000	
Subtotal:					590,58000	590,58000
DESPESES AUXILIARS				2,50 %		4,74200
COST DIRECTE						785,00200
DESPESES INDIRECTES				0,00 %		0,00000
COST EXECUCIÓ MATERIAL						785,00200

P-61	P6A2-B04IJD	u	Porta de una fulla batent de 2,65x1,5 m de llum de pas d'acergalvanitzat en calent, amb bastidor de tub de 40x40x2 mm i malla religa de 60x130 mm de pas i 25x2,5 mm de gruix, muntants de tub de 80x80x2 mm, passador amb topall antiobertura, pern regulable, pany de cop i clau i pom, acabat galvanitzat, col·locada amb dau de formigó Criteri d'amidament: Unitat mesurada segons les especificacions de la DT.	Rend.: 0,571	806,48	€
-------------	--------------------	---	--	---------------------	---------------	----------

JUSTIFICACIÓ DE PREUS

PARTIDES D'OBRA

NÚM	CODI	UA	DESCRIPCIÓ	Unitats	Preu	Parcial	Import
Ma d'obra							
	A01-FEPH	h	Ajudant muntador	2,000	/R x 23,91000 =	83,75000	
	A0F-000S	h	Oficial 1a d'obra pública	0,650	/R x 26,80000 =	30,51000	
	A0F-000R	h	Oficial 1a muntador	2,000	/R x 27,69000 =	96,99000	
					Subtotal:	211,25000	211,25000
Materials							
	B6A1-0YX4	u	Porta de dues fulles batents de 3x1,5 m de llum de pas d'acergalvanitzat en calent, amb bastidor de tub de 40x40x2 mm i malla religa de 60x130 mm de pas i 25x2,5 mm de gruix, muntants de tub de 80x80x2 mm, passador amb topall antiobertura, perns regulables, pany de cop i clau i pom, acabat galvanitzat Criteri d'amidament: Unitat d'amidament: la indicada a la descripció de l'element Criteri d'amidament: quantitat necessària subministrada a l'obra	1,000	x 567,91000 =	567,91000	
	B06D-0L9K	m3	Formigó de 225 kg/m3, amb una proporció en volum 1:3:6, amb ciment portland amb filler calcarí CEM II/B-L 32,5 R i granulat de pedra calcària de grandària màxima 20 mm, elaborat a l'obra amb formigonera de 165 l	0,2016	x 109,31000 =	22,04000	
					Subtotal:	589,95000	589,95000
					DESPESES AUXILIARS	2,50 %	5,28125
					COST DIRECTE		806,48125
					DESPESES INDIRECTES	0,00 %	0,00000
					COST EXECUCIÓ MATERIAL		806,48125

P6A3-FABS	m	Reixat d'acer d'1,5 m d'alçària format per panells de 2 x 1,5 m d'entramat de platina/rodó de 60x130 mm format per platines verticals de 25x2,5 mm2 i rodons horitzontals, fixats mecànicament a suports verticals de platina d'acer de 80x8, situats cada 2,15 m als extrems de cada panell, amb acabat galvanitzat, col·locat sobre daus de formigó Criteri d'amidament: m de llargària amidada segons les especificacions de la DT.	Rend.: 1,000		106,68	€
------------------	---	---	---------------------	--	---------------	----------

				Unitats	Preu	Parcial	Import
Ma d'obra							
	A0F-000S	h	Oficial 1a d'obra pública	0,120	/R x 26,80000 =	3,22000	
	A01-FEPH	h	Ajudant muntador	0,260	/R x 23,91000 =	6,22000	
	A0F-000R	h	Oficial 1a muntador	0,260	/R x 27,69000 =	7,20000	
					Subtotal:	16,64000	16,64000
Materials							
	B6A2-0JTK	m	Reixat d'acer d'1,5 m d'alçària format per panells de 2 x 1,5 m d'entramat de platina/rodó de 60x130 mm format per platines verticals de 25x2,5 mm2 i rodons horitzontals, fixats mecànicament a suports verticals de platina d'acer de 80x8, situats cada 2,15 m als extrems de cada panell, amb acabat galvanitzat Criteri d'amidament: Unitat d'amidament: la indicada	1,000	x 87,60000 =	87,60000	

JUSTIFICACIÓ DE PREUS

PARTIDES D'OBRA

NÚM	CODI	UA	DESCRIPCIÓ				PREU	
			a la descripció de l'element Criteri d'amidament: quantitat necessària subministrada a l'obra					
	B06D-0L9K	m3	Formigó de 225 kg/m3, amb una proporció en volum 1:3:6, amb ciment pòrtland amb filler calçari CEM II/B-L 32,5 R i granulat de pedra calcària de grandària màxima 20 mm, elaborat a l'obra amb formigonera de 165 l	0,020	x	109,31000 =	2,19000	
Subtotal:							89,79000	89,79000
DESPESES AUXILIARS							1,50 %	0,24960
COST DIRECTE								106,67960
DESPESES INDIRECTES							0,00 %	0,00000
COST EXECUCIÓ MATERIAL								106,67960

P-62	P6A3-B0FABS	m	Reixat d'acer d'1,5 m d'alçària format per panells de 2 x 1,5 m d'entramat de platina/rodó de 60x130 mm format per platines verticals de 25x2,5 mm2 i rodons horitzontals, fixats mecànicament a suports verticals de platina d'acer de 80x8, situats cada 2,15 m als extrems de cada panell, amb acabat galvanitzat, col·locat sobre daus de formigó Criteri d'amidament: m de llargària amidada segons les especificacions de la DT.	Rend.: 1,000			113,96	€
-------------	--------------------	---	---	---------------------	--	--	---------------	----------

			Unitats	Preu	Parcial	Import		
Ma d'obra								
	A0F-000S	h	Oficial 1a d'obra pública	0,150 /R x	26,80000 =	4,02000		
	A0F-000R	h	Oficial 1a muntador	0,300 /R x	27,69000 =	8,31000		
	A01-FEPH	h	Ajudant muntador	0,300 /R x	23,91000 =	7,17000		
Subtotal:						19,50000	19,50000	
Materials								
	B6A2-0JTK	m	Reixat d'acer d'1,5 m d'alçària format per panells de 2 x 1,5 m d'entramat de platina/rodó de 60x130 mm format per platines verticals de 25x2,5 mm2 i rodons horitzontals, fixats mecànicament a suports verticals de platina d'acer de 80x8, situats cada 2,15 m als extrems de cada panell, amb acabat galvanitzat Criteri d'amidament: Unitat d'amidament: la indicada a la descripció de l'element Criteri d'amidament: quantitat necessària subministrada a l'obra	1,050 x	87,60000 =	91,98000		
	B06D-0L9K	m3	Formigó de 225 kg/m3, amb una proporció en volum 1:3:6, amb ciment pòrtland amb filler calçari CEM II/B-L 32,5 R i granulat de pedra calcària de grandària màxima 20 mm, elaborat a l'obra amb formigonera de 165 l	0,020 x	109,31000 =	2,19000		
Subtotal:						94,17000	94,17000	
DESPESES AUXILIARS							1,50 %	0,29250
COST DIRECTE								113,96250
DESPESES INDIRECTES							0,00 %	0,00000
COST EXECUCIÓ MATERIAL								113,96250

JUSTIFICACIÓ DE PREUS

PARTIDES D'OBRA

NÚM	CODI	UA	DESCRIPCIÓ					PREU
P-63	P6AC-D7DY	m	Tanca mòbil, de 2 m d'alçària, d'acer galvanitzat, amb malla electrosoldada de 90x150 mm i de 4.5 i 3,5 mm de D, bastidor de 3.5x2 m de tub de 40 mm de D, fixat a peus prefabricats de formigó, i amb el desmuntatge inclòs	Rend.: 1,000				0,00 €
								COST DIRECTE 0,00000
								DESPESES INDIRECTES 0,00 % 0,00000
								COST EXECUCIÓ MATERIAL 0,0000
P-64	P895-4VAU	m2	Pintat de barana i reixa d'acer galvanitzat de barrots separats 10 cm, amb esmalt sintètic, amb una capa d'imprimació fosfatant i dues d'acabat	Rend.: 0,844				27,40 €
								Unitats Preu Parcial Import
			Ma d'obra					
	A0F-000V	h	Oficial 1a pintor	0,570	/R x	26,80000	=	18,10000
	A01-FEP9	h	Ajudant pintor	0,055	/R x	23,91000	=	1,56000
						Subtotal:		19,66000 19,66000
			Materials					
	B891-0P02	kg	Esmalt sintètic	0,2754	x	15,99000	=	4,40000
	B8Z6-0P2G	kg	Imprimació fosfatant	0,2244	x	12,26000	=	2,75000
						Subtotal:		7,15000 7,15000
						DESPESES AUXILIARS	3,00 %	0,58980
						COST DIRECTE		27,39980
						DESPESES INDIRECTES	0,00 %	0,00000
						COST EXECUCIÓ MATERIAL		27,39980
P89C-391R		m2	Pintat de pilar d'un sol perfil d'acer amb pintura epoxi, amb dues capes d'imprimació epoxi i dues d'acabat	Rend.: 1,000				27,79 €
								Unitats Preu Parcial Import
			Ma d'obra					
	A01-FEP9	h	Ajudant pintor	0,060	/R x	23,91000	=	1,43000
	A0F-000V	h	Oficial 1a pintor	0,610	/R x	26,80000	=	16,35000
						Subtotal:		17,78000 17,78000
			Materials					
	B8Z6-0P2K	kg	Imprimació epoxi	0,204	x	23,21000	=	4,73000
	B896-HYLA	kg	Pintura epoxi	0,255	x	18,63000	=	4,75000
						Subtotal:		9,48000 9,48000
						DESPESES AUXILIARS	3,00 %	0,53340
						COST DIRECTE		27,79340
						DESPESES INDIRECTES	0,00 %	0,00000
						COST EXECUCIÓ MATERIAL		27,79340

JUSTIFICACIÓ DE PREUS

PARTIDES D'OBRA

NÚM	CODI	UA	DESCRIPCIÓ					PREU
	P89C-391W	m2	Pintat d'encavallada d'acer amb pintura epoxi, amb dues capes d'imprimació epoxi i dues d'acabat	Rend.: 1,000				32,58 €
				Unitats	Preu	Parcial	Import	
	Ma d'obra							
	A01-FEP9	h	Ajudant pintor	0,075 /R x	23,91000 =	1,79000		
	A0F-000V	h	Oficial 1a pintor	0,770 /R x	26,80000 =	20,64000		
				Subtotal:		22,43000	22,43000	
	Materials							
	B8Z6-0P2K	kg	Imprimació epoxi	0,204 x	23,21000 =	4,73000		
	B896-HYLA	kg	Pintura epoxi	0,255 x	18,63000 =	4,75000		
				Subtotal:		9,48000	9,48000	
			DESPESES AUXILIARS		3,00 %		0,67290	
			COST DIRECTE				32,58290	
			DESPESES INDIRECTES		0,00 %		0,00000	
			COST EXECUCIÓ MATERIAL				32,58290	
	P89C-391Y	m2	Pintat de biga composta de perfils d'acer amb pintura epoxi, amb dues capes d'imprimació epoxi i dues d'acabat	Rend.: 1,000				32,58 €
				Unitats	Preu	Parcial	Import	
	Ma d'obra							
	A01-FEP9	h	Ajudant pintor	0,075 /R x	23,91000 =	1,79000		
	A0F-000V	h	Oficial 1a pintor	0,770 /R x	26,80000 =	20,64000		
				Subtotal:		22,43000	22,43000	
	Materials							
	B896-HYLA	kg	Pintura epoxi	0,255 x	18,63000 =	4,75000		
	B8Z6-0P2K	kg	Imprimació epoxi	0,204 x	23,21000 =	4,73000		
				Subtotal:		9,48000	9,48000	
			DESPESES AUXILIARS		3,00 %		0,67290	
			COST DIRECTE				32,58290	
			DESPESES INDIRECTES		0,00 %		0,00000	
			COST EXECUCIÓ MATERIAL				32,58290	
P-65	P89P-45G0	m	Pintat de tub d'acer, a l'esmalt sintètic, amb dues capes d'imprimació antioxidant i 2 capes d'acabat, 2 a 4'' de diàmetre, com a màxim	Rend.: 0,847				9,51 €
				Unitats	Preu	Parcial	Import	
	Ma d'obra							
	A01-FEP9	h	Ajudant pintor	0,022 /R x	23,91000 =	0,62000		
	A0F-000V	h	Oficial 1a pintor	0,200 /R x	26,80000 =	6,33000		
				Subtotal:		6,95000	6,95000	

JUSTIFICACIÓ DE PREUS

PARTIDES D'OBRA

NÚM	CODI	UA	DESCRIPCIÓ				PREU	
Materials								
	B891-0P02	kg	Esmalt sintètic	0,0612	x	15,99000 =	0,98000	
	B8Z6-0P2D	kg	Imprimació antioxidant	0,0765	x	17,93000 =	1,37000	
Subtotal:							2,35000	2,35000
DESPESES AUXILIARS							3,00 %	0,20850
COST DIRECTE								9,50850
DESPESES INDIRECTES							0,00 %	0,00000
COST EXECUCIÓ MATERIAL								9,50850

P-66	P936-E3FT	m3	Base de sauló, amb estesa i piconatge del material al 98 % del PM Criteri d'amidament: m3 de volum amidat segons les especificacions de la DT. L'abonament dels treballs de preparació de la superfície d'assentament correspon a la unitat d'obra de la capa subjacent. No són d'abonament els escreixos laterals ni els necessaris per a compensar la minva de gruixos de capes subjacents.	Rend.: 0,706			36,07	€
-------------	------------------	----	--	---------------------	--	--	--------------	----------

			Unitats	Preu	Parcial	Import		
Ma d'obra								
	A0D-0007	h	Manobre	0,050 /R x	22,32000 =	1,58000		
Subtotal:							1,58000	1,58000
Maquinària								
	C151-002Z	h	Camió cisterna 8m3	0,025 /R x	60,67000 =	2,15000		
	C131-005G	h	Corró vibratori autopropulsat, 12 a 14t	0,050 /R x	84,96000 =	6,02000		
	C136-00F4	h	Motoanivelladora petita	0,035 /R x	85,68000 =	4,25000		
Subtotal:							12,42000	12,42000
Materials								
	B03C-05NM	m3	Sauló s/garbellar	1,150 x	19,07000 =	21,93000		
	B011-05ME	m3	Aigua	0,050 x	1,79000 =	0,09000		
Subtotal:							22,02000	22,02000
DESPESES AUXILIARS							3,00 %	0,04740
COST DIRECTE								36,06740
DESPESES INDIRECTES							0,00 %	0,00000
COST EXECUCIÓ MATERIAL								36,06740

P-67	P93J-61SS	m2	Reparació de solera de formigó amb reposició de la subbase de grava de 15 cm de gruix i grandària màxima de 50 a 70 mm amb estesa i piconatge del material, solera de formigó HM-20 / P / 20 / I de 10 cm de gruix	Rend.: 1,000			34,46	€
-------------	------------------	----	--	---------------------	--	--	--------------	----------

			Unitats	Preu	Parcial	Import	
Materials							
	P924-DX73	m2	Subbase de 15 cm de gruix de grava de pedrera de pedra calcària, de 50 a 70 mm, amb estesa i	1,100 x	9,65000 =	10,62000	

JUSTIFICACIÓ DE PREUS

PARTIDES D'OBRA

NÚM	CODI	UA	DESCRIPCIÓ					PREU
			piconatge del material					
					Subtotal:			10,62000
								10,62000
			Partides d'obra					
	P93M-MMX	m2	Solera de formigó HM-20/B / 20 / I de consistència tova, grandària màxima del granulat 20 mm, amb >= 200 kg/m3 de ciment, additiu hidròfug, apte per a classe d'exposició I, de gruix 15 cm, abocat des de camió Criteri d'amidament: m2 de superfície amidada segons les especificacions de la DT, amb deducció de la superfície corresponent a obertures, d'acord amb els criteris següents: Obertures <= 1 m2: No es dedueixen Obertures > 1 m2: Es dedueix el 100%	1,100	x	21,67000	=	23,84000
					Subtotal:			23,84000
								23,84000
					DESPESES AUXILIARS	3,00	%	0,00000
					COST DIRECTE			34,46000
					DESPESES INDIRECTES	0,00	%	0,00000
					COST EXECUCIÓ MATERIAL			34,46000
P-68	P93M-3G0J	m2	Solera de formigó HA-25/B / 20 / IIa de consistència tova, grandària màxima del granulat 20 mm, amb >= 275 kg/m3 de ciment, additiu hidròfug, apte per a classe d'exposició IIa, de gruix 20 cm, abocat amb bomba	Rend.: 0,811				52,97 €
					Unitats	Preu		Parcial
								Import
			Ma d'obra					
	A0F-000T	h	Oficial 1a paleta	0,100	/R x	26,80000	=	3,30000
	A0D-0007	h	Manobre	0,200	/R x	22,32000	=	5,50000
					Subtotal:			8,80000
								8,80000
			Maquinària					
	C172-003J	h	Camió amb bomba de formigonar	0,100	/R x	189,46000	=	23,36000
					Subtotal:			23,36000
								23,36000
			Materials					
	B06E-1119	m3	Formigó HA-25/B / 20 / IIa de consistència tova, grandària màxima del granulat 20 mm, amb >= 275 kg/m3 de ciment, additiu hidròfug, apte per a classe d'exposició IIa	0,206	x	99,75000	=	20,55000
					Subtotal:			20,55000
								20,55000
					DESPESES AUXILIARS	3,00	%	0,26400
					COST DIRECTE			52,97400
					DESPESES INDIRECTES	0,00	%	0,00000
					COST EXECUCIÓ MATERIAL			52,97400

JUSTIFICACIÓ DE PREUS

PARTIDES D'OBRA

NÚM	CODI	UA	DESCRIPCIÓ		PREU		
	P93M-MMXS	m2	Solera de formigó HM-20/B / 20 / I de consistència tova, grandària màxima del granulat 20 mm, amb >= 200 kg/m3 de ciment, additiu hidròfug, apte per a classe d'exposició I, de gruix 15 cm, abocat des de camió Criteri d'amidament: m2 de superfície amidada segons les especificacions de la DT, amb deducció de la superfície corresponent a obertures, d'acord amb els criteris següents: Obertures <= 1 m2: No es dedueixen Obertures > 1 m2: Es dedueix el 100%	Rend.: 1,000	21,67 €		
				Unitats	Preu	Parcial	Import
Ma d'obra							
	A0D-0007	h	Manobre	0,220 /R x	22,32000 =	4,91000	
	A0F-000T	h	Oficial 1a paleta	0,100 /R x	26,80000 =	2,68000	
				Subtotal:		7,59000	7,59000
Materials							
	B06E-12DW	m3	Formigó HM-20/B / 20 / I de consistència tova, grandària màxima del granulat 20 mm, amb >= 200 kg/m3 de ciment, additiu hidròfug, apte per a classe d'exposició I Criteri d'amidament: Unitat d'amidament: la indicada a la descripció de l'element Criteri d'amidament: quantitat necessària subministrada a l'obra	0,1545 x	90,44000 =	13,97000	
				Subtotal:		13,97000	13,97000
				DESPESES AUXILIARS	1,50 %		0,11385
				COST DIRECTE			21,67385
				DESPESES INDIRECTES	0,00 %		0,00000
				COST EXECUCIÓ MATERIAL			21,67385
P-69	P966-H97R	m	Vorada recta d'acer corten, de 10 mm de gruix i 200 mm d'alçària, inclosos els elements metàl·lics d'ancoratge soldats a la xapa, col·locada sobre base de formigó d'ús no estructural HNE-15/P/40 de resistència a compressió 15 N/mm2, consistència plàstica i grandària màxima del granulat 40 mm Criteri d'amidament: m de llargària amidada segons les especificacions de la DT.	Rend.: 0,538	55,67 €		
				Unitats	Preu	Parcial	Import
Ma d'obra							
	A0F-000B	h	Oficial 1a	0,150 /R x	26,80000 =	7,47000	
	A0D-0007	h	Manobre	0,150 /R x	22,32000 =	6,22000	
				Subtotal:		13,69000	13,69000
Materials							
	B069-2A9P	m3	Formigó d'ús no estructural HNE-15/P/40 de resistència a compressió 15 N/mm2, consistència plàstica i grandària màxima del granulat 40 mm	0,045 x	82,85000 =	3,73000	
	B965-H696	m	Vorada recta d'acer corten, de 10 mm de gruix i 200 mm d'alçària, inclosos els elements metàl·lics d'ancoratge soldats a la xapa	1,050 x	36,23000 =	38,04000	

JUSTIFICACIÓ DE PREUS

PARTIDES D'OBRA

NÚM	CODI	UA	DESCRIPCIÓ	PREU
			Criteri d'amidament: Unitat d'amidament: la indicada a la descripció de l'element Criteri d'amidament: quantitat necessària subministrada a l'obra	
			Subtotal:	41,77000
			DESPESES AUXILIARS	1,50 %
			COST DIRECTE	55,66535
			DESPESES INDIRECTES	0,00 %
			COST EXECUCIÓ MATERIAL	55,66535
P967-E9VG	m		Vorada de formigó recta, doble capa, amb secció normalitzada per a vianants A3 20x8 cm, segons UNE 127340, de classe climàtica B, classe resistent a l'abració H i classe resistent a flexió S (R-3,5 MPa) segons UNE-EN 1340, col·locada sobre base de formigó no estructural de 15 N/mm2 de resistència mínima a compressió i de 10 a 20 cm d'alçària, i rejuntada amb morter	Rend.: 1,000
				25,87 €
			Unitats	Preu
Ma d'obra				Parcial
				Import
A0D-0007	h		Manobre	0,450 /R x 22,32000 = 10,04000
A0F-000S	h		Oficial 1a d'obra pública	0,220 /R x 26,80000 = 5,90000
			Subtotal:	15,94000
Materials				
B069-2A9P	m3		Formigó d'ús no estructural HNE-15/P/40 de resistència a compressió 15 N/mm2, consistència plàstica i grandària màxima del granulat 40 mm	0,044 x 82,85000 = 3,65000
B07L-1PYA	t		Morter per a ram de paleta, classe M 5 (5 N/mm2), a granel, de designació (G) segons norma UNE-EN 998-2	0,0021 x 45,56000 = 0,10000
B962-0GQT	m		Vorada de formigó recta, doble capa, amb secció normalitzada per a vianants A3 20x8 cm, segons UNE 127340, de classe climàtica B, classe resistent a l'abració H i classe resistent a flexió S (R-3,5 MPa) segons UNE-EN 1340	1,050 x 5,43000 = 5,70000
			Subtotal:	9,45000
			DESPESES AUXILIARS	3,00 %
			COST DIRECTE	25,86820
			DESPESES INDIRECTES	0,00 %
			COST EXECUCIÓ MATERIAL	25,86820
P968-I1PQ	m		Vorada recta de peces de formigó amb rigola, monocapa, de 35x30 cm, col·locada sobre base de formigó d'ús no estructural de 25 a 30 cm d'alçària i rejuntada amb morter Criteri d'amidament: m de llargària amidada segons les especificacions de la DT.	Rend.: 1,000
				42,67 €
			Unitats	Preu
				Parcial
				Import

JUSTIFICACIÓ DE PREUS

PARTIDES D'OBRA

NÚM	CODI	UA	DESCRIPCIÓ					PREU	
Ma d'obra									
	A0D-0007	h	Manobre	0,474	/R x	22,32000	=	10,58000	
	A0F-000S	h	Oficial 1a d'obra pública	0,310	/R x	26,80000	=	8,31000	
Subtotal:								18,89000	18,89000
Materials									
	B07L-1PYA	t	Morter per a ram de paleta, classe M 5 (5 N/mm2), a granel, de designació (G) segons norma UNE-EN 998-2	0,0042	x	45,56000	=	0,19000	
	B963-0GU3	m	Peça recta de formigó amb rigola, per a vorades, monocapa, 35x30 cm Criteri d'amidament: Unitat d'amidament: la indicada a la descripció de l'element Criteri d'amidament: quantitat necessària subministrada a l'obra	1,050	x	10,49000	=	11,01000	
	B069-2A9P	m3	Formigó d'ús no estructural HNE-15/P/40 de resistència a compressió 15 N/mm2, consistència plàstica i grandària màxima del granulat 40 mm	0,1485	x	82,85000	=	12,30000	
Subtotal:								23,50000	23,50000
						DESPESES AUXILIARS	1,50 %	0,28335	
						COST DIRECTE		42,67335	
						DESPESES INDIRECTES	0,00 %	0,00000	
COST EXECUCIÓ MATERIAL								42,67335	

P-70	P976-U594	m	Rigola de 30 cm d'amplària de peça doble capa de formigó color blanc, de 30x30x8 cm, per a rigoles, col·locades amb morter sobre base de formigó d'ús no estructural i rejuntades amb beurada de ciment Criteri d'amidament: m de llargària amidada segons les especificacions de la DT.	Rend.: 0,780				27,40	€
-------------	------------------	---	---	---------------------	--	--	--	--------------	----------

				Unitats		Preu		Parcial	Import
Ma d'obra									
	A0D-0007	h	Manobre	0,126	/R x	22,32000	=	3,61000	
	A0F-000S	h	Oficial 1a d'obra pública	0,300	/R x	26,80000	=	10,31000	
Subtotal:								13,92000	13,92000
Maquinària									
	C17A-00JL	h	Mesclador continu per a morter preparat en sacs	0,105	/R x	1,42000	=	0,19000	
Subtotal:								0,19000	0,19000
Materials									
	B069-I4L6	m3	Formigó d'ús no estructural HNE-20/B/20 de resistència a compressió 20 N/mm2, consistència tova i grandària màxima del granulat 20 mm Criteri d'amidament: Unitat d'amidament: la indicada a la descripció de l'element Criteri d'amidament: quantitat necessària subministrada a l'obra	0,0825	x	82,52000	=	6,81000	
	B07L-1PY6	t	Morter per a ram de paleta, classe M 5 (5 N/mm2), en sacs, de designació (G) segons norma UNE-EN 998-2 Criteri d'amidament: Unitat d'amidament: la indicada a la descripció de l'element Criteri d'amidament: quantitat necessària subministrada a l'obra	0,0019	x	54,84000	=	0,10000	

JUSTIFICACIÓ DE PREUS

PARTIDES D'OBRA

NÚM	CODI	UA	DESCRIPCIÓ					PREU	
	B055-065W	t	Ciment blanc de ram de paleta BL 22,5 X segons UNE 80305, en sacs Criteri d'amidament: Unitat d'amidament: la indicada a la descripció de l'element Criteri d'amidament: quantitat necessària subministrada a l'obra	0,0015	x	225,62000	=	0,34000	
	B971-HDKF	u	Peça doble capa de formigó color blanc, de 30x30x8 cm, per a rigoles Criteri d'amidament: Unitat d'amidament: la indicada a la descripció de l'element Criteri d'amidament: quantitat necessària subministrada a l'obra	3,333	x	1,75000	=	5,83000	
Subtotal:								13,08000	13,08000
DESPESES AUXILIARS								1,50 %	0,20880
COST DIRECTE									27,39880
DESPESES INDIRECTES								0,00 %	0,00000
COST EXECUCIÓ MATERIAL									27,39880

P-71	P9HA-607V	m2	Reposició de paviment de mescla bituminosa contínua en calent tipus AC 22 surf B 35/50 D de temperatura baixa, amb betum asfàltic de penetració, de granulometria densa per a capa de trànsit i granulat granític, de 10 cm de gruix, estesa i compactada manualment Criteri d'amidament: m2 de superfície amidada segons les especificacions de la DT.	Rend.: 0,848		34,01	€
				Unitats	Preu	Parcial	Import
Ma d'obra							
	A0E-000A	h	Manobre especialista	0,150	/R x	23,63000	= 4,18000
	A0D-0007	h	Manobre	0,300	/R x	22,32000	= 7,90000
	A0F-000B	h	Oficial 1a	0,150	/R x	26,80000	= 4,74000
Subtotal:						16,82000	16,82000
Maquinària							
	C13A-00FR	h	Compactador duplex manual de 700 kg	0,150	/R x	8,94000	= 1,58000
Subtotal:						1,58000	1,58000
Materials							
	B9H1-0HU2	t	Mescla bituminosa contínua en calent tipus AC 22 surf B 35/50 D de temperatura baixa, amb betum asfàltic de penetració, de granulometria densa per a capa de trànsit i granulat granític Criteri d'amidament: Unitat d'amidament: la indicada a la descripció de l'element Criteri d'amidament: quantitat necessària subministrada a l'obra Aquest criteri inclou l'abonament del lligant hidrocarbonat i del pols mineral d'aportació utilitzats en la confecció de la mescla bituminosa.	0,189	x	79,49000	= 15,02000
	B057-06IN	kg	Emulsió bituminosa catiónica amb un 60% de betum asfàltic, per a reg de curat tipus C60B3/B2 CUR, segons UNE-EN 13808 Criteri d'amidament: Unitat d'amidament: la indicada a la descripció de l'element Criteri d'amidament: quantitat necessària subministrada a l'obra	1,000	x	0,34000	= 0,34000

JUSTIFICACIÓ DE PREUS

PARTIDES D'OBRA

NÚM	CODI	UA	DESCRIPCIÓ					PREU	
				Subtotal:				15,36000	15,36000
				DESPESES AUXILIARS	1,50	%			0,25230
				COST DIRECTE					34,01230
				DESPESES INDIRECTES	0,00	%			0,00000
				COST EXECUCIÓ MATERIAL					34,01230
P9M1-8D2Z		m2	Paviment continu de 2 capes resina sintètica, amb dotació d'1,6 kg/m2	Rend.: 1,000				28,00	€
				Unitats		Preu		Parcial	Import
Ma d'obra									
	A0F-000B	h	Oficial 1a	0,250	/R x	26,80000	=	6,70000	
	A0D-0007	h	Manobre	0,250	/R x	22,32000	=	5,58000	
				Subtotal:				12,28000	12,28000
Materials									
	B9M1-1KQO	kg	Resina sintètica per a paviment continu	1,680	x	9,25000	=	15,54000	
				Subtotal:				15,54000	15,54000
				DESPESES AUXILIARS	1,50	%			0,18420
				COST DIRECTE					28,00420
				DESPESES INDIRECTES	0,00	%			0,00000
				COST EXECUCIÓ MATERIAL					28,00420
P-72 P9M3-H484		m2	Paviment continu multicapa de resines, amb 1 capa d'imprimació, 1 capa base i 1 capa d'acabat	Rend.: 0,843				49,09	€
				Unitats		Preu		Parcial	Import
Ma d'obra									
	A0D-0007	h	Manobre	0,600	/R x	22,32000	=	15,89000	
	A0F-000B	h	Oficial 1a	0,600	/R x	26,80000	=	19,07000	
				Subtotal:				34,96000	34,96000
Materials									
	B9M2-H485	kg	Emulsió de resines sintètiques en base aquosa, per a capa d'acabat per a paviment continu	0,700	x	6,72000	=	4,70000	
	B9M2-1YMH	kg	Emulsió de resines sintètiques en base aquosa, per a capa base per a paviment continu, amb pigments	1,000	x	6,18000	=	6,18000	
	B9M2-1YMI	kg	Emulsió de resines sintètiques en base aquosa, per a capa d'imprimació per a paviment continu	0,400	x	5,51000	=	2,20000	
				Subtotal:				13,08000	13,08000
				DESPESES AUXILIARS	3,00	%			1,04880
				COST DIRECTE					49,08880
				DESPESES INDIRECTES	0,00	%			0,00000
				COST EXECUCIÓ MATERIAL					49,08880

JUSTIFICACIÓ DE PREUS

PARTIDES D'OBRA

NÚM	CODI	UA	DESCRIPCIÓ					PREU	
P-73	PAB1-B061RE	u	Porta de perfils d'acer laminat per a ventilació, col·locada en parets existents, amb lamel·les horitzontals fixes una fulla batent, de perfils laminats d'acer L 50+5 mm i bastiment de perfils laminats d'acer, amb pany de cop i clau, per a un buit d'obra de 100x90 cm, pintat de la porta amb 1 capa d'imprimació fosfatant i 2 d'acabat amb esmalt sintètic, no inclou formació de forat, llinda i pintat parament	Rend.: 1,000				543,18	€
				Unitats	Preu	Parcial	Import		
Materials									
	PAB0-6173	u	Porta d'acer en perfils laminats d'una fulla batent, per a un buit d'obra de 95x210 cm, amb bastidor de L de 50+5 mm, lamel·les horitzontals fixes i bastiment, pany de cop i clau, acabat per a pintar, col·locada	1,000	x 337,36000 =	337,36000			
	P89F-4VW5	m2	Pintat de portes cegues d'acer galvanitzat, amb esmalt sintètic, amb una capa d'imprimació fosfatant i dues d'acabat	4,000	x 28,05000 =	112,20000			
				Subtotal:		449,56000	449,56000		
Partides d'obra									
	PAY0-505R	u	Col·locació de bastiment d'acer, en parets existents, per a un buit d'obra d'amplària 1 m i 2 a 2,5 m d'alçària, com a màxim, amb morter de ciment pòrtland amb filler calcari 1:4	1,000	x 93,62000 =	93,62000			
				Subtotal:		93,62000	93,62000		
				DESPESES AUXILIARS	3,00 %		0,00000		
				COST DIRECTE			543,18000		
				DESPESES INDIRECTES	0,00 %		0,00000		
				COST EXECUCIÓ MATERIAL			543,18000		
PASSUA02	pa		Partida per la Seguretat i Salut d'acord amb l'Estudi bàsic de Seguretat i Salut que inclou aquest projecte executiu.	Rend.: 1,000				700,00	€
				Unitats	Preu	Parcial	Import		
Materials									
	PASSUAUO	pa	Partida per la Seguretat i Salut	1,000	x 700,00000 =	700,00000			
				Subtotal:		700,00000	700,00000		
				DESPESES AUXILIARS	3,00 %		0,00000		
				COST DIRECTE			700,00000		
				DESPESES INDIRECTES	0,00 %		0,00000		
				COST EXECUCIÓ MATERIAL			700,00000		

JUSTIFICACIÓ DE PREUS

PARTIDES D'OBRA

NÚM	CODI	UA	DESCRIPCIÓ					PREU
	PASSB0UA02	pa	Conjunt de partides de seguretat col·lectiva i individual, no especificades anteriorment, d'acord per complir el Reial Decret 1627/1997, de 24 d'octubre.	Rend.: 1,000				700,00 €
				Unitats	Preu		Parcial	Import
Materials								
	PASSAUAO	pa	Partida per la Seguretat i Salut	1,000	x 700,00000 =		700,00000	
					Subtotal:		700,00000	700,00000
			DESPESES AUXILIARS		3,00 %			0,00000
			COST DIRECTE					700,00000
			DESPESES INDIRECTES		0,00 %			0,00000
			COST EXECUCIÓ MATERIAL					700,00000
	PAY0-505R	u	Col·locació de bastiment d'acer, en parets existents, per a un buit d'obra d'amplària 1 m i 2 a 2,5 m d'alçària, com a màxim, amb morter de ciment pòrtland amb filler calçari 1:4	Rend.: 1,000				93,62 €
				Unitats	Preu		Parcial	Import
Ma d'obra								
	A0F-000T	h	Oficial 1a paleta	2,500	/R x 26,80000 =		67,00000	
	A0D-0007	h	Manobre	0,800	/R x 22,32000 =		17,86000	
					Subtotal:		84,86000	84,86000
Materials								
	B0F13-0LM8	u	Maó foradat senzill de 290x140x40 mm, categoria I, LD, segons la norma UNE-EN 771-1	4,208	x 0,26000 =		1,09000	
					Subtotal:		1,09000	1,09000
Partides d'obra								
	B07F-0LT5	m3	Morter de ciment pòrtland amb filler calçari CEM II/B-L i sorra, amb 380 kg/m3 de ciment, amb una proporció en volum 1:4 i 10 N/mm2 de resistència a compressió, elaborat a l'obra	0,0483	x 114,94000 =		5,55000	
					Subtotal:		5,55000	5,55000
			DESPESES AUXILIARS		2,50 %			2,12150
			COST DIRECTE					93,62150
			DESPESES INDIRECTES		0,00 %			0,00000
			COST EXECUCIÓ MATERIAL					93,62150
P-74	PB1D-52WL	m	Passamà de planxa d'acer galvanitzat d'1,4 mm de gruix i 30 cm de desenvolupament, col·locat cargolat Criteri d'amidament: m de llargària amidada segons les especificacions de la DT.	Rend.: 1,000				26,68 €
				Unitats	Preu		Parcial	Import
Ma d'obra								
	A0F-000P	h	Oficial 1a manyà	0,330	/R x 27,22000 =		8,98000	

JUSTIFICACIÓ DE PREUS

PARTIDES D'OBRA

NÚM	CODI	UA	DESCRIPCIÓ					PREU	
	A01-FEPB	h	Ajudant manyà	0,330	/R x	21,68000	=	7,15000	
						Subtotal:		16,13000	
								16,13000	
Materials									
	B5ZZB-131C	u	Vis d'acer galvanitzat de 5.5x110 mm, amb junts de plom i ferro i tac de niló 8/10 mm Criteri d'amidament: Unitat d'amidament: la indicada a la descripció de l'element Criteri d'amidament: quantitat necessària subministrada a l'obra	2,000	x	0,21000	=	0,42000	
	BB1A-0XQ2	m	Passamà de planxa d'acer galvanitzat d'1,4 mm de gruix i 30 cm de desenvolupament Criteri d'amidament: Unitat d'amidament: la indicada a la descripció de l'element Criteri d'amidament: quantitat necessària subministrada a l'obra	1,000	x	9,73000	=	9,73000	
						Subtotal:		10,15000	
						DESPESES AUXILIARS	2,50 %	0,40325	
						COST DIRECTE		26,68325	
						DESPESES INDIRECTES	0,00 %	0,00000	
						COST EXECUCIÓ MATERIAL		26,68325	
P-75	PBBL-56GK	u	Placa de senyalització de seguretat laboral, de planxa d'acer llisa serigrafiada, de 40x33 cm, fixada mecànicament i amb el desmuntatge inclòs	Rend.: 1,000				0,00 €	
						COST DIRECTE		0,00000	
						DESPESES INDIRECTES	0,00 %	0,00000	
						COST EXECUCIÓ MATERIAL		0,0000	
P-76	PBC4-56GZ	m	Cinta d'abaliment adhesiva reflectant de color vermell i blanc alternats i amb el desmuntatge inclòs	Rend.: 1,000				0,00 €	
						COST DIRECTE		0,00000	
						DESPESES INDIRECTES	0,00 %	0,00000	
						COST EXECUCIÓ MATERIAL		0,0000	
	PD15-78QJ	m	Baixant de tub de planxa galvanitzada i lacada amb unió plegada de DN 80 mm i 0,6 mm de gruix, incloses les peces especials i fixat mecànicament amb brides	Rend.: 1,000				34,62 €	
						Unitats	Preu	Parcial	Import
Ma d'obra									
	A0F-000D	h	Oficial 1a col·locador	0,440	/R x	26,80000	=	11,79000	
	A01-FEP3	h	Ajudant col·locador	0,220	/R x	23,91000	=	5,26000	
						Subtotal:		17,05000	
								17,05000	
Materials									
	BD15-0ME5	m	Tub de planxa galvanitzada i lacada amb unió plegada de DN 80 mm i 0,6 mm de gruix	1,400	x	6,37000	=	8,92000	
	BDY1-0LMF	u	Element de muntatge per a baixant de tub de planxa galvanitzada i lacada amb unió plegada de DN 80 mm i 0,6 mm de gruix	1,000	x	0,89000	=	0,89000	

JUSTIFICACIÓ DE PREUS

PARTIDES D'OBRA

NÚM	CODI	UA	DESCRIPCIÓ					PREU
	BDW1-1C2H	u	Accessorí per a baixant de tub de planxa galvanitzada i lacada amb unió plegada de DN 80 mm i 0,6 mm de gruix	0,330	x	7,35000	=	2,43000
	BD11-0MDJ	u	Brida per a tub de planxa galvanitzada	0,500	x	9,63000	=	4,82000
						Subtotal:		17,06000
						DESPESES AUXILIARS	3,00 %	0,51150
						COST DIRECTE		34,62150
						DESPESES INDIRECTES	0,00 %	0,00000
						COST EXECUCIÓ MATERIAL		34,62150

P-77	PD18-8D50	m	Baixant de tub de PVC-U de paret massissa, àrea d'aplicació B segons norma UNE-EN 1329-1, de DN 110 mm, classe de reacció al foc B-s1, d0 segons norma UNE-EN 13501-1, incloses les peces especials i fixat mecànicament amb brides Criteri d'amidament: m de llargària instal·lada, amidada segons les especificacions de la DT, entre els eixos dels elements o dels punts per connectar. Aquest criteri inclou les pèrdues de material corresponents a retalls i la repercussió de les peces especials a col·locar.	Rend.: 1,000				26,84	€
-------------	------------------	----------	--	---------------------	--	--	--	--------------	----------

				Unitats		Preu		Parcial	Import
Ma d'obra									
	A0F-000D	h	Oficial 1a col·locador	0,360	/R x	26,80000	=	9,65000	
	A01-FEP3	h	Ajudant col·locador	0,180	/R x	23,91000	=	4,30000	
						Subtotal:		13,95000	13,95000
Materials									
	BD1A-1NDM	m	Tub de PVC-U de paret massissa, àrea d'aplicació B segons norma UNE-EN 1329-1, de DN 110 mm i de llargària 3 m, classe de reacció al foc B-s1, d0 segons norma UNE-EN 13501-1, per a encolar Criteri d'amidament: Unitat d'amidament: la indicada a la descripció de l'element Criteri d'amidament: quantitat necessària subministrada a l'obra	1,400	x	6,88000	=	9,63000	
	BD11-0MDE	u	Brida per a tub de PVC entre 75 i 110 mm Criteri d'amidament: Unitat d'amidament: la indicada a la descripció de l'element Criteri d'amidament: quantitat necessària subministrada a l'obra	0,670	x	1,07000	=	0,72000	
	BDW3-FFA8	u	Element de muntatge per a tub de PVC de D=110 mm	1,000	x	0,10000	=	0,10000	
	BDW3-FFAA	u	Accessorí genèric per a tub de PVC de D=110 mm	0,330	x	6,76000	=	2,23000	
						Subtotal:		12,68000	12,68000
						DESPESES AUXILIARS	1,50 %		0,20925
						COST DIRECTE			26,83925
						DESPESES INDIRECTES	0,00 %		0,00000
						COST EXECUCIÓ MATERIAL			26,83925

JUSTIFICACIÓ DE PREUS

PARTIDES D'OBRA

NÚM	CODI	UA	DESCRIPCIÓ					PREU
P-78	PD785-Q10E	m	Clavegueró amb tub de PVC-U de paret estructurada per a sanejament soterrat sense pressió, superfícies interna llisa i externa llisa de tipus A1 (construcció multicapa), diàmetre nominal DN 160, classe de rigidesa anular SN 4 (rigidesa anular >= 4kN/m2), codi d'àrea d'aplicació U (ús en l'exterior de l'estructura dels edificis), fabricació segons norma UNE-EN 13476-2, de color taronja-marró RAL 8023, per a unió elàstica amb anella elastomèrica d'estanquitat, col·locat sobre llit de sorra de 10 cm de gruix i reblert de sorra fins a 30 cm per sobre del tub, inclosa la formació d'una solera de 15 cm de gruix de formigó d'ús no estructural HNE-20/P/20 de resistència a compressió 20 N/mm2, consistència plàstica i grandària màxima del granulat 20 mm, amb picó vibrant de combustible Criteri d'amidament: m de llargària instal·lada, amidada segons les especificacions de la DT, entre els eixos dels elements o dels punts per connectar. Aquest criteri inclou les pèrdues de material corresponents a retalls i la repercussió de les peces especials a col·locar.	Rend.: 0,771				68,76 €
				Unitats	Preu	Parcial	Import	
Ma d'obra								
	A0F-000D	h	Oficial 1a col·locador	0,200	/R x 26,80000 =	6,95000		
	A0D-0007	h	Manobre	0,380	/R x 22,32000 =	11,00000		
	A01-FEP3	h	Ajudant col·locador	0,200	/R x 23,91000 =	6,20000		
	A0F-000T	h	Oficial 1a paleta	0,190	/R x 26,80000 =	6,60000		
				Subtotal:		30,75000	30,75000	
Maquinària								
	C13C-00LP	h	Retroexcavadora sobre pneumàtics de 8 a 10 t	0,0422	/R x 54,34000 =	2,97000		
	C13A-00FP	h	Picó vibrant de combustible amb placa de 30x30 cm	0,110	/R x 5,57000 =	0,79000		
				Subtotal:		3,76000	3,76000	
Materials								
	BDW3-FFAP	u	Element de muntatge per a tub de PVC de D=160 mm	1,000	x 0,31000 =	0,31000		
	BD7D-10JS	m	Tub de PVC-U de paret estructurada per a sanejament soterrat sense pressió, superfícies interna llisa i externa llisa de tipus A1 (construcció multicapa), diàmetre nominal DN 160, classe de rigidesa anular SN 4 (rigidesa anular >= 4kN/m2), codi d'àrea d'aplicació U (ús en l'exterior de l'estructura dels edificis), fabricació segons norma UNE-EN 13476-2, de color taronja-marró RAL 8023, per a unió elàstica amb anella elastomèrica d'estanquitat Criteri d'amidament: Unitat d'amidament: la indicada a la descripció de l'element Criteri d'amidament: quantitat necessària subministrada a l'obra	1,200	x 4,06000 =	4,87000		
	BDW3-FFAK	u	Accessori genèric per a tub de PVC de D=160 mm	0,330	x 20,84000 =	6,88000		
	B03L-05N5	t	Sorra de pedrera de 0 a 3,5 mm Criteri d'amidament: Unitat d'amidament: la indicada a la descripció de l'element Criteri d'amidament: quantitat necessària subministrada a l'obra	0,6248	x 20,33000 =	12,70000		

JUSTIFICACIÓ DE PREUS

PARTIDES D'OBRA

NÚM	CODI	UA	DESCRIPCIÓ						PREU	
	B069-I4H8	m3	Formigó d'ús no estructural HNE-20/P/20 de resistència a compressió 20 N/mm2, consistència plàstica i grandària màxima del granulat 20 mm Criteri d'amidament: Unitat d'amidament: la indicada a la descripció de l'element Criteri d'amidament: quantitat necessària subministrada a l'obra	0,1103	x	81,84000	=	9,03000		
								Subtotal:	33,79000	33,79000
								DESPESES AUXILIARS	1,50 %	0,46125
								COST DIRECTE		68,76125
								DESPESES INDIRECTES	0,00 %	0,00000
								COST EXECUCIÓ MATERIAL		68,76125
P-79	PD7E-49B0	m	Clavegueró amb tub de PVC-U de paret massissa, àrea aplicació B segons norma UNE-EN 1329-1, de DN 160 mm, penjat al sostre	Rend.: 0,821					52,82 €	
				Unitats		Preu		Parcial	Import	
Ma d'obra										
	A01-FEP3	h	Ajudant col·locador	0,350	/R x	23,91000	=	10,19000		
	A0F-000D	h	Oficial 1a col·locador	0,700	/R x	26,80000	=	22,85000		
								Subtotal:	33,04000	33,04000
Materials										
	BD11-0MDI	u	Brida per a tub penjat del sostre	0,660	x	3,68000	=	2,43000		
	BD1A-1NE0	m	Tub de PVC-U de paret massissa, àrea d'aplicació B segons norma UNE-EN 1329-1, de DN 160 mm i de llargària 5 m, classe de reacció al foc B-s1, d0 segons norma UNE-EN 13501-1, per a encolar	1,200	x	7,64000	=	9,17000		
	BDW3-FFAK	u	Accessori genèric per a tub de PVC de D=160 mm	0,330	x	20,84000	=	6,88000		
	BDW3-FFAP	u	Element de muntatge per a tub de PVC de D=160 mm	1,000	x	0,31000	=	0,31000		
								Subtotal:	18,79000	18,79000
								DESPESES AUXILIARS	3,00 %	0,99120
								COST DIRECTE		52,82120
								DESPESES INDIRECTES	0,00 %	0,00000
								COST EXECUCIÓ MATERIAL		52,82120
P-80	PD7E-49B4	m	Clavegueró amb tub de PVC-U de paret massissa, àrea aplicació B segons norma UNE-EN 1329-1, de DN 110 mm, penjat al sostre	Rend.: 0,840					39,51 €	
				Unitats		Preu		Parcial	Import	
Ma d'obra										
	A01-FEP3	h	Ajudant col·locador	0,300	/R x	23,91000	=	8,54000		
	A0F-000D	h	Oficial 1a col·locador	0,600	/R x	26,80000	=	19,14000		
								Subtotal:	27,68000	27,68000
Materials										
	BD1A-1NDX	m	Tub de PVC-U de paret massissa, àrea d'aplicació B segons norma UNE-EN 1329-1, de DN 110 mm i de	1,200	x	5,20000	=	6,24000		

JUSTIFICACIÓ DE PREUS

PARTIDES D'OBRA

NÚM	CODI	UA	DESCRIPCIÓ				PREU
			llargària 5 m, classe de reacció al foc B-s1, d0 segons norma UNE-EN 13501-1, per a encolar				
	BD11-0MDI	u	Brida per a tub penjat del sostre	0,660	x	3,68000 =	2,43000
	BDW3-FFA8	u	Element de muntatge per a tub de PVC de D=110 mm	1,000	x	0,10000 =	0,10000
	BDW3-FFAA	u	Accessori genèric per a tub de PVC de D=110 mm	0,330	x	6,76000 =	2,23000
						Subtotal:	11,00000
							11,00000
			DESPESES AUXILIARS			3,00 %	0,83040
			COST DIRECTE				39,51040
			DESPESES INDIRECTES			0,00 %	0,00000
			COST EXECUCIÓ MATERIAL				39,51040
P-81	PK1-DXAA	u	Bastiment quadrat i tapa quadrat de fosa dúctil per a pericó de serveis, recolzada, pas lliure de 600x600 mm i classe B125 segons norma UNE-EN 124, col·locada amb morter per a ram de paleta Criteri d'amidament: Unitat mesurada segons les especificacions de la DT.	Rend.: 1,000			126,93 €
				Unitats		Preu	Parcial
							Import
			Ma d'obra				
	A0D-0007	h	Manobre	0,4515	/R x	22,32000 =	10,08000
	A0F-000S	h	Oficial 1a d'obra pública	0,4515	/R x	26,80000 =	12,10000
						Subtotal:	22,18000
							22,18000
			Materials				
	BDK5-1KH8	u	Bastiment quadrat i tapa quadrat de fosa dúctil per a pericó de serveis, recolzada, pas lliure de 600x600 mm i classe B125 segons norma UNE-EN 124 Criteri d'amidament: Unitat d'amidament: la indicada a la descripció de l'element Criteri d'amidament: quantitat necessària subministrada a l'obra	1,000	x	104,13000 =	104,13000
	B07L-1PY6	t	Morter per a ram de paleta, classe M 5 (5 N/mm2), en sacs, de designació (G) segons norma UNE-EN 998-2 Criteri d'amidament: Unitat d'amidament: la indicada a la descripció de l'element Criteri d'amidament: quantitat necessària subministrada a l'obra	0,0053	x	54,84000 =	0,29000
						Subtotal:	104,42000
							104,42000
			DESPESES AUXILIARS			1,50 %	0,33270
			COST DIRECTE				126,93270
			DESPESES INDIRECTES			0,00 %	0,00000
			COST EXECUCIÓ MATERIAL				126,93270
P-82	PK2-VL6R	u	Pericó de registre de fàbrica de maó de 55x55x70 cm, per a instal·lacions de serveis, amb parets de 15 cm de gruix de maó calat de 290x140x100 mm, arrebossada i lliscada interiorment amb morter mixt amb una proporció en volum 1:2:10, sobre solera maó calat de 100 mm de gruix i reblert lateral amb terra de la mateixa excavació Criteri d'amidament: Unitat mesurada segons les	Rend.: 1,000			156,20 €

JUSTIFICACIÓ DE PREUS

PARTIDES D'OBRA

NÚM	CODI	UA	DESCRIPCIÓ					PREU	
			especificacions de la DT.						
				Unitats		Preu		Parcial	Import
Ma d'obra									
	A0D-0007	h	Manobre	1,600	/R x	22,32000	=	35,71000	
	A0F-000T	h	Oficial 1a paleta	3,200	/R x	26,80000	=	85,76000	
				Subtotal:				121,47000	121,47000
Materials									
	B055-067M	t	Ciment pòrtland amb filler calcari CEM II/B-L 32,5 R segons UNE-EN 197-1, en sacs	0,0053	x	143,73000	=	0,76000	
	B011-05ME	m3	Aigua	0,0025	x	1,79000	=	0,00000	
	B0F1A-0760	u	Maó calat R-25, de 290x140x100 mm, per a revestir, categoria I, HD, segons la norma UNE-EN 771-1 Criteri d'amidament: Unitat d'amidament: la indicada a la descripció de l'element Criteri d'amidament: quantitat necessària subministrada a l'obra	71,1327	x	0,26000	=	18,49000	
	B07F-0LT6	m3	Morter mixt de ciment pòrtland amb filler calcari CEM II/B-L, calç i sorra, amb 200 kg/m3 de ciment, amb una proporció en volum 1:2:10 i 2,5 N/mm2 de resistència a compressió, elaborat a l'obra Criteri d'amidament: m3 de volum necessari elaborat a l'obra.	0,0614	x	222,55000	=	13,66000	
				Subtotal:				32,91000	32,91000
				DESPESES AUXILIARS		1,50	%		1,82205
				COST DIRECTE					156,20205
				DESPESES INDIRECTES		0,00	%		0,00000
				COST EXECUCIÓ MATERIAL					156,20205
P-83	PG11-DB7I	u	Armari de polièster de 300x250x140 mm, amb porta i finestreta, muntat superficialment	Rend.: 0,410				185,67	€
				Unitats		Preu		Parcial	Import
Ma d'obra									
	A01-FEPD	h	Ajudant electricista	0,280	/R x	23,87000	=	16,30000	
	A0F-000E	h	Oficial 1a electricista	0,280	/R x	27,69000	=	18,91000	
				Subtotal:				35,21000	35,21000
Materials									
	BG11-0FSL	u	Armari de polièster de 300x250x140 mm, amb porta i finestreta	1,000	x	143,70000	=	143,70000	
	BGW0-0951	u	Part proporcional d'accessoris per a armaris de polièster	1,000	x	5,70000	=	5,70000	
				Subtotal:				149,40000	149,40000

JUSTIFICACIÓ DE PREUS

PARTIDES D'OBRA

NÚM	CODI	UA	DESCRIPCIÓ	PREU	
			DESPESES AUXILIARS	3,00 %	1,05630
			COST DIRECTE		185,66630
			DESPESES INDIRECTES	0,00 %	0,00000
			COST EXECUCIÓ MATERIAL		185,66630

P-84	PG2N-EUGY	m	Tub corbable corrugat de polietilè, de doble capa, llisa la interior i corrugada l'exterior, de 63 mm de diàmetre nominal, aïllant i no propagador de la flama, resistència a l'impacte de 20 J, resistència a compressió de 450 N, muntat com a canalització soterrada	Rend.: 0,739	3,67	€
-------------	------------------	---	---	---------------------	-------------	----------

			Unitats	Preu	Parcial	Import
Ma d'obra						
	A01-FEPD	h	Ajudant electricista	0,020 /R x	23,87000 =	0,65000
	A0F-000E	h	Oficial 1a electricista	0,025 /R x	27,69000 =	0,94000
					Subtotal:	1,59000
Materials						
	BG2Q-1KTF	m	Tub corbable corrugat de polietilè, de doble capa, llisa la interior i corrugada l'exterior, de 63 mm de diàmetre nominal, aïllant i no propagador de la flama, resistència a l'impacte de 20 J, resistència a compressió de 450 N, per a canalitzacions soterrades	1,020 x	1,99000 =	2,03000
					Subtotal:	2,03000
			DESPESES AUXILIARS	3,00 %		0,04770
			COST DIRECTE			3,66770
			DESPESES INDIRECTES	0,00 %		0,00000
			COST EXECUCIÓ MATERIAL			3,66770

P-85	PG33-E6DA	m	Cable amb conductor de coure de tensió assignada 0,6/1 kV, de designació RZ1-K (AS), construcció segons norma UNE 21123-4, tetrapolar, de secció 4x16 mm ² , amb coberta del cable de poliolefines, classe de reacció al foc Cca-s1b, d1, a1 segons la norma UNE-EN 50575 amb baixa emissió fums, col·locat en tub	Rend.: 0,598	15,36	€
-------------	------------------	---	---	---------------------	--------------	----------

			Unitats	Preu	Parcial	Import
Ma d'obra						
	A01-FEPD	h	Ajudant electricista	0,050 /R x	23,87000 =	2,00000
	A0F-000E	h	Oficial 1a electricista	0,050 /R x	27,69000 =	2,32000
					Subtotal:	4,32000
Materials						
	BG33-G2W2	m	Cable amb conductor de coure de tensió assignada 0,6/1 kV, de designació RZ1-K (AS), construcció segons norma UNE 21123-4, tetrapolar, de secció 4x16 mm ² , amb coberta del cable de poliolefines, classe de reacció al foc Cca-s1b, d1, a1 segons la norma UNE-EN 50575 amb baixa emissió fums	1,020 x	10,70000 =	10,91000

JUSTIFICACIÓ DE PREUS

PARTIDES D'OBRA

NÚM	CODI	UA	DESCRIPCIÓ				PREU	
					Subtotal:		10,91000	10,91000
					DESPESES AUXILIARS	3,00 %		0,12960
					COST DIRECTE			15,35960
					DESPESES INDIRECTES	0,00 %		0,00000
					COST EXECUCIÓ MATERIAL			15,35960

P-86	PG3B-E7CS	m	Conductor de coure nu, unipolar de secció 1x35 mm2, muntat en malla de connexió a terra	Rend.: 0,855			15,51	€
				Unitats	Preu	Parcial	Import	
Ma d'obra								
	A0F-000E	h	Oficial 1a electricista	0,200	/R x 27,69000 =	6,48000		
	A01-FEPD	h	Ajudant electricista	0,200	/R x 23,87000 =	5,58000		
					Subtotal:	12,06000		12,06000
Materials								
	BG3I-06W3	m	Conductor de coure nu, unipolar de secció 1x35 mm2	1,020	x 2,78000 =	2,84000		
	BGY3-0B2S	u	Part proporcional d'elements especials per a conductors de coure nus	1,000	x 0,25000 =	0,25000		
					Subtotal:	3,09000		3,09000
					DESPESES AUXILIARS	3,00 %		0,36180
					COST DIRECTE			15,51180
					DESPESES INDIRECTES	0,00 %		0,00000
					COST EXECUCIÓ MATERIAL			15,51180

P-87	PG47-EMCC	u	Interrupctor automàtic magnetotèrmic de 40 A d'intensitat nominal, tipus PIA corba C, tetrapolar (4P), de 6000 A de poder de tall segons UNE-EN 60898 i de 10 kA de poder de tall segons UNE-EN 60947-2, de 4 mòduls DIN de 18 mm d'amplària, muntat en perfil DIN	Rend.: 0,452			120,42	€
				Unitats	Preu	Parcial	Import	
Ma d'obra								
	A01-FEPD	h	Ajudant electricista	0,200	/R x 23,87000 =	10,56000		
	A0F-000E	h	Oficial 1a electricista	0,230	/R x 27,69000 =	14,09000		
					Subtotal:	24,65000		24,65000
Materials								
	BGWD-0AS	u	Part proporcional d'accessoris per a interruptors magnetotèrmics	1,000	x 0,52000 =	0,52000		
	BG49-18VN	u	Interrupctor automàtic magnetotèrmic de 40 A d'intensitat nominal, tipus PIA corba C, tetrapolar (4P), de 6000 A de poder de tall segons UNE-EN 60898 i de 10 kA de poder de tall segons UNE-EN 60947-2, de 4 mòduls DIN de 18 mm d'amplària, per a muntar en perfil DIN	1,000	x 94,51000 =	94,51000		
					Subtotal:	95,03000		95,03000

JUSTIFICACIÓ DE PREUS

PARTIDES D'OBRA

NÚM	CODI	UA	DESCRIPCIÓ					PREU
				DESPESES AUXILIARS	3,00	%		0,73950
				COST DIRECTE				120,41950
				DESPESES INDIRECTES	0,00	%		0,00000
				COST EXECUCIÓ MATERIAL				120,41950
P-88	PGD1-E3BE	u	Piqueta de connexió a terra d'acer, amb recobriments de coure 300 µm de gruix, de 1500 mm llargària de 14,6 mm de diàmetre, clavada a terra	Rend.: 0,735				38,57 €
				Unitats		Preu	Parcial	Import
	Ma d'obra							
	A0F-000E	h	Oficial 1a electricista	0,233	/R x	27,69000 =	8,78000	
	A01-FEPD	h	Ajudant electricista	0,233	/R x	23,87000 =	7,57000	
						Subtotal:	16,35000	16,35000
	Materials							
	BGYD-0B2	u	Part proporcional d'elements especials per a piquetes de connexió a terra	1,000	x	5,83000 =	5,83000	
	BGD5-06SU	u	Piqueta de connexió a terra d'acer i recobriments de coure, de 1500 mm de llargària, de 14,6 mm de diàmetre, de 300 µm	1,000	x	15,90000 =	15,90000	
						Subtotal:	21,73000	21,73000
				DESPESES AUXILIARS	3,00	%		0,49050
				COST DIRECTE				38,57050
				DESPESES INDIRECTES	0,00	%		0,00000
				COST EXECUCIÓ MATERIAL				38,57050
P-89	PGD4-614M	u	Punt de connexió a terra amb pont seccionador de platina de coure, muntat en caixa estanca i col·locat superficialment	Rend.: 0,669				56,83 €
				Unitats		Preu	Parcial	Import
	Ma d'obra							
	A01-FEPD	h	Ajudant electricista	0,250	/R x	23,87000 =	8,92000	
	A0F-000E	h	Oficial 1a electricista	0,250	/R x	27,69000 =	10,35000	
						Subtotal:	19,27000	19,27000
	Materials							
	BGD4-16WD	u	Punt de connexió a terra amb pont seccionador de platina de coure, muntat en caixa estanca i per muntar superficialment	1,000	x	36,98000 =	36,98000	
						Subtotal:	36,98000	36,98000
				DESPESES AUXILIARS	3,00	%		0,57810
				COST DIRECTE				56,82810
				DESPESES INDIRECTES	0,00	%		0,00000
				COST EXECUCIÓ MATERIAL				56,82810

JUSTIFICACIÓ DE PREUS

PARTIDES D'OBRA

NÚM	CODI	UA	DESCRIPCIÓ		PREU		
P-90	PM32-DZ3Z	u	Extintor manual de pols seca polivalent, de càrrega 6 kg, amb pressió incorporada, pintat, amb suport a paret	Rend.: 0,548	63,00	€	
				Unitats	Preu	Parcial	Import
Ma d'obra							
	A01-FEPH	h	Ajudant muntador	0,200 /R x	23,91000 =	8,73000	
	A0F-000R	h	Oficial 1a muntador	0,200 /R x	27,69000 =	10,11000	
				Subtotal:		18,84000	18,84000
Materials							
	BM33-0T4F	u	Extintor de pols seca polivalent, de càrrega 6 kg, amb pressió incorporada, pintat	1,000 x	43,24000 =	43,24000	
	BMY3-0TC7	u	Part proporcional d'elements especials per a extintors	1,000 x	0,35000 =	0,35000	
				Subtotal:		43,59000	43,59000
				DESPESES AUXILIARS	3,00 %		0,56520
				COST DIRECTE			62,99520
				DESPESES INDIRECTES	0,00 %		0,00000
				COST EXECUCIÓ MATERIAL			62,99520
P-91	PM33-5T8R	u	Extintor de pols seca, de 6 kg de càrrega, amb pressió incorporada, pintat, amb suport a la paret i amb el desmuntatge inclòs	Rend.: 1,000	0,00	€	
				COST DIRECTE			0,00000
				DESPESES INDIRECTES	0,00 %		0,00000
				COST EXECUCIÓ MATERIAL			0,0000
P-92	PMS0-6Z10	u	Rètol senyalització instal·lació de protecció contra incendis, quadrat, de 210x210 mm2 de panell de PVC d'1 mm de gruix, fotoluminiscent categoria A segons UNE 23035-4, col·locat adherit sobre parament vertical	Rend.: 0,747	12,48	€	
				Unitats	Preu	Parcial	Import
Ma d'obra							
	A0F-000R	h	Oficial 1a muntador	0,150 /R x	27,69000 =	5,56000	
				Subtotal:		5,56000	5,56000
Materials							
	BMS0-1K1T	u	Rètol senyalització instal·lació de protecció contra incendis, quadrat, de 210x210 mm2 de panell de PVC d'1 mm de gruix, fotoluminiscent categoria A segons UNE 23035-4	1,000 x	4,81000 =	4,81000	
	B096-2MLH	m	Cinta adhesiva doble cara de 25 mm d'amplària, resistent a la humitat, productes químics i temperatures extremes	0,900 x	2,16000 =	1,94000	
				Subtotal:		6,75000	6,75000

JUSTIFICACIÓ DE PREUS

PARTIDES D'OBRA

NÚM	CODI	UA	DESCRIPCIÓ	PREU
			DESPESES AUXILIARS	3,00 %
			COST DIRECTE	12,47680
			DESPESES INDIRECTES	0,00 %
			COST EXECUCIÓ MATERIAL	12,47680

P-93	PMS0-6Z1Q	u	Rètol senyalització sortida habitual, quadrat, de 224x224 mm2 de panell de PVC d'1 mm de gruix, fotoluminiscent categoria A segons UNE 23035-4, col·locat adherit sobre parament vertical	Rend.: 0,747	12,48	€
-------------	------------------	---	---	---------------------	--------------	----------

			Unitats	Preu	Parcial	Import
Ma d'obra						
	A0F-000R	h	Oficial 1a muntador	0,150 /R x	27,69000 =	5,56000
						Subtotal:
						5,56000
Materials						
	B096-2MLH	m	Cinta adhesiva doble cara de 25 mm d'amplària, resistent a la humitat, productes químics i temperatures extremes	0,900 x	2,16000 =	1,94000
	BMS0-1K24	u	Rètol senyalització sortida habitual, quadrat, de 224x224 mm2 de panell de PVC d'1 mm de gruix, fotoluminiscent categoria A segons UNE 23035-4	1,000 x	4,81000 =	4,81000
						Subtotal:
						6,75000
			DESPESES AUXILIARS	3,00 %		0,16680
			COST DIRECTE			12,47680
			DESPESES INDIRECTES	0,00 %		0,00000
			COST EXECUCIÓ MATERIAL			12,47680

PP2D-HCQ4	u	Unitat de conmutació per a sistemes d'intercomunicació integrats amb sistemes de seguretat, possibilitat de connexió fins a 4 estacions de control i fins a 8 estacions de trucada mitjançant connectors RJ45, contactes programables per a funcions de control remot (obertura de portes i altres funcions) configurables com NA o NC, connexió a PC per a històric d'esdeveniments i manteniment del sistema mitjançant port RS232 (inclòs el software), per a muntar en armari rack de 19", alimentació mitjançant font externa de 24 Vcc, col·locada	Rend.: 1,000	1.691,90	€
------------------	---	--	---------------------	-----------------	----------

			Unitats	Preu	Parcial	Import
Ma d'obra						
	A0F-000R	h	Oficial 1a muntador	4,000 /R x	27,69000 =	110,76000
	A01-FEPH	h	Ajudant muntador	4,000 /R x	23,91000 =	95,64000
						Subtotal:
						206,40000
Materials						
	BP2K-H7CH	u	Unitat de conmutació per a sistemes d'intercomunicació integrats amb sistemes de seguretat, possibilitat de connexió fins a 4 estacions de control i fins a 8 estacions de trucada mitjançant connectors RJ45, contactes programables per a funcions de control remot (obertura de portes i altres	1,000 x	1.482,40000 =	1.482,40000

JUSTIFICACIÓ DE PREUS

PARTIDES D'OBRA

NÚM	CODI	UA	DESCRIPCIÓ	PREU
			funcions) configurables com NA o NC, connexió a PC per a històric d'esdeveniments i manteniment del sistema mitjançant port RS232 (inclòs el software), per a muntar en armari rack de 19'', alimentació mitjançant font externa de 24 Vcc	
			Subtotal:	1.482,40000 1.482,40000
			DESPESES AUXILIARS	1,50 % 3,09600
			COST DIRECTE	1.691,89600
			DESPESES INDIRECTES	0,00 % 0,00000
			COST EXECUCIÓ MATERIAL	1.691,89600

P-94	PP44-6646	m	Cable per a transmissió de dades amb conductor de coure, de 4 parells, categoria 6 F/UTP, aïllament de poliolefina i coberta de poliolefina, de baixa emissió de fums i opacitat reduïda, no propagador de la flama segons UNE-EN 60332-1-2, col·locat sota tub o canal	Rend.: 0,765	2,14	€
-------------	------------------	---	---	---------------------	-------------	----------

			Unitats	Preu	Parcial	Import
Ma d'obra						
	A01-FEPH	h	0,015	/R x 23,91000 =	0,47000	
	A0F-000R	h	0,015	/R x 27,69000 =	0,54000	
			Subtotal:		1,01000	1,01000
Materials						
	BP44-1A3L	m	1,050	x 1,05000 =	1,10000	
			Subtotal:		1,10000	1,10000
			DESPESES AUXILIARS	3,00 %		0,03030
			COST DIRECTE			2,14030
			DESPESES INDIRECTES	0,00 %		0,00000
			COST EXECUCIÓ MATERIAL			2,14030

P-95	PP4B-CTKO	u	Connector mascle tipus RJ-45 categoria 6 per a cable de parells, connectat al cable	Rend.: 0,867	3,82	€
-------------	------------------	---	---	---------------------	-------------	----------

			Unitats	Preu	Parcial	Import
Ma d'obra						
	A0F-000R	h	0,100	/R x 27,69000 =	3,19000	
			Subtotal:		3,19000	3,19000
Materials						
	BP4B-34MA	u	1,000	x 0,53000 =	0,53000	
			Subtotal:		0,53000	0,53000

JUSTIFICACIÓ DE PREUS

PARTIDES D'OBRA

NÚM	CODI	UA	DESCRIPCIÓ	PREU
			DESPESES AUXILIARS	3,00 %
			COST DIRECTE	3,81570
			DESPESES INDIRECTES	0,00 %
			COST EXECUCIÓ MATERIAL	3,81570

P-96	PP71-7AZG	u	Armari equipat per a sistemes de transmissió de veu i dades, de 9 unitats, amb capacitat fins a 24 llocs de treball, per a xarxa de categoria 6 U/UTP, xassis rack 19", de 700 x 600 x 400 mm aproximadament (alçària x amplària x fondària), amb porta de vidre securitzat amb pany i clau, col·locat	Rend.: 0,483	1.199,87	€
-------------	------------------	---	--	---------------------	-----------------	----------

			Unitats	Preu	Parcial	Import
Ma d'obra						
	A0F-000E	h	4,000	/R x 27,69000 =	229,32000	
	A01-FEPD	h	1,000	/R x 23,87000 =	49,42000	
			Subtotal:		278,74000	278,74000
Materials						
	BP72-1PVP	u	1,000	x 912,77000 =	912,77000	
			Subtotal:		912,77000	912,77000
				DESPESES AUXILIARS	3,00 %	8,36220
				COST DIRECTE		1.199,87220
				DESPESES INDIRECTES	0,00 %	0,00000
				COST EXECUCIÓ MATERIAL		1.199,87220

PQ2Y-MA95	u	Col·locació de paperera de <= 60 l de capacitat, ancorada amb dau de formigó utilitzant martell trencador manual	Rend.: 1,000	39,98	€
------------------	---	--	---------------------	--------------	----------

			Unitats	Preu	Parcial	Import
Ma d'obra						
	A0D-0007	h	0,750	/R x 22,32000 =	16,74000	
	A0F-000B	h	0,400	/R x 26,80000 =	10,72000	
			Subtotal:		27,46000	27,46000
Maquinària						
	C20H-00DN	h	0,750	/R x 4,24000 =	3,18000	
			Subtotal:		3,18000	3,18000
Materials						
	B06D-0L92	m3	0,0869	x 98,09000 =	8,52000	

JUSTIFICACIÓ DE PREUS

PARTIDES D'OBRA

NÚM	CODI	UA	DESCRIPCIÓ				PREU	
				Subtotal:		8,52000	8,52000	
				DESPESES AUXILIARS	3,00 %		0,82380	
				COST DIRECTE			39,98380	
				DESPESES INDIRECTES	0,00 %		0,00000	
				COST EXECUCIÓ MATERIAL			39,98380	
P-97	PQU3-0234	u	Farmaciola d'armari, amb el contingut establert a l'ordenança general de seguretat i salut en el treball	Rend.: 1,000			0,00 €	
				COST DIRECTE			0,00000	
				DESPESES INDIRECTES	0,00 %		0,00000	
				COST EXECUCIÓ MATERIAL			0,00000	
P-98	PQUB-BIR3	mes	Lloguer de mòdul prefabricat de cabina amb inodor químic d'1,05x1,05 m i 2,35 m d'alçària, amb tancaments de polietilè i sostre translúcid, equipat amb 1 inodor amb dipòsit químic de 250l. i un lavabo amb dipòsit d'aigua de 45l., amb manteniment inclòs	Rend.: 1,000			0,00 €	
				COST DIRECTE			0,00000	
				DESPESES INDIRECTES	0,00 %		0,00000	
				COST EXECUCIÓ MATERIAL			0,00000	
	PQUF-7B6C	u	Transport, entrega, retirada, muntatge i desmuntatge de mòdul prefabricat per a equipament de magatzem a obra de 3,7x2,3 m, amb paret de plafó d'acer lacat, paviment de lamel·les d'acer galvanitzat, instal·lació elèctrica amb un punt de llum, interruptor, endolls, i quadre de protecció	Rend.: 1,000			86,36 €	
				Unitats		Preu	Parcial	Import
Ma d'obra	A0D-0007	h	Manobre	0,300	/R x	22,32000 =	6,70000	
							Subtotal:	6,70000
Maquinària	C152-003B	h	Camió grua	0,300	/R x	63,37000 =	19,01000	
							Subtotal:	19,01000
Materials	BQU9-173I	u	Transport per a entrega i retirada de mòdul prefabricat per a equipament de magatzem a obra de 3,7x2,3 m amb paret de plafó d'acer lacat, paviment de lamel·les d'acer galvanitzat, instal·lació elèctrica amb un punt de llum, interruptor, endolls, i quadre de protecció	1,000	x	60,48000 =	60,48000	
							Subtotal:	60,48000

JUSTIFICACIÓ DE PREUS

PARTIDES D'OBRA

NÚM	CODI	UA	DESCRIPCIÓ				PREU	
				DESPESES AUXILIARS	2,50	%	0,16750	
				COST DIRECTE			86,35750	
				DESPESES INDIRECTES	0,00	%	0,00000	
				COST EXECUCIÓ MATERIAL			86,35750	
P-99	PQUF-7B6G	mes	Lloguer de mòdul prefabricat per a equipament de magatzem a obra de 3,7x2,3 m, amb paret de plafó d'acer lacat, paviment de lamel·les d'acer galvanitzat, instal·lació elèctrica amb un punt de llum, interruptor, endolls, i quadre de protecció	Rend.: 1,000			0,00 €	
				COST DIRECTE			0,00000	
				DESPESES INDIRECTES	0,00	%	0,00000	
				COST EXECUCIÓ MATERIAL			0,00000	
P-100	PQUH-65LZ	h	Mà d'obra per a neteja i conservació de les instal·lacions	Rend.: 1,000			0,00 €	
				COST DIRECTE			0,00000	
				DESPESES INDIRECTES	0,00	%	0,00000	
				COST EXECUCIÓ MATERIAL			0,00000	
	PR4GI-93ZI	u	Subministrament de Pittosporum tobira Nanum d'alçària de 40 a 60 cm, en contenidor de 10 l Criteri d'amidament: Unitat mesurada segons les especificacions de la DT.	Rend.: 1,000			15,78 €	
				Unitats		Preu	Parcial	Import
Materials	BR4GI-267F	u	Pittosporum tobira Nanum d'alçària de 40 a 60 cm, en contenidor de 10 l Criteri d'amidament: Unitat d'amidament: la indicada a la descripció de l'element Criteri d'amidament: quantitat necessària subministrada a l'obra	1,000	x	15,78000 =	15,78000	
				Subtotal:			15,78000	15,78000
				COST DIRECTE			15,78000	
				DESPESES INDIRECTES	0,00	%	0,00000	
				COST EXECUCIÓ MATERIAL			15,78000	
P-101	PR4GI-B093ZI	u	Subministrament de berberis pittosporum o similar d'alçària de 40 a 60 cm, en contenidor de 10 l Criteri d'amidament: Unitat mesurada segons les especificacions de la DT.	Rend.: 1,000			15,78 €	
				Unitats		Preu	Parcial	Import
Materials	BR4GI-267F	u	Pittosporum tobira Nanum d'alçària de 40 a 60 cm, en contenidor de 10 l Criteri d'amidament: Unitat d'amidament: la indicada a la descripció de l'element Criteri d'amidament: quantitat necessària subministrada a l'obra	1,000	x	15,78000 =	15,78000	

JUSTIFICACIÓ DE PREUS

PARTIDES D'OBRA

NÚM	CODI	UA	DESCRIPCIÓ				PREU
				Subtotal:		15,78000	15,78000
				COST DIRECTE			15,78000
				DESPESES INDIRECTES	0,00 %		0,00000
				COST EXECUCIÓ MATERIAL			15,78000
P-102	PR60-8YDU	u	Plantació d'arbre planifoli amb pa de terra o contenidor, de 35 a 50 cm de perímetre de tronc a 1 m d'alçària (a partir del coll de l'arrel), excavació de clot de plantació de 150x150x100 cm amb mitjans mecànics, en un pendent inferior al 25 %, reblert del clot amb substitució total de terra de l'excavació per terra de jardineria, primer reg i càrrega de les terres sobrants a camió Criteri d'amidament: Unitat mesurada segons les especificacions de la DT.	Rend.: 0,832			272,09 €
				Unitats	Preu	Parcial	Import
Ma d'obra							
	A0F-000M	h	Oficial 1a jardiner	0,360 /R x	36,28000 =	15,70000	
	A01-FEPJ	h	Ajudant jardiner	0,630 /R x	32,20000 =	24,38000	
	A0G-0022	h	Oficial 2a jardiner	0,720 /R x	31,45000 =	27,22000	
				Subtotal:		67,30000	67,30000
Maquinària							
	C154-003N	h	Camió per a transport de 7 t	0,460 /R x	46,00000 =	25,43000	
	C152-0039	h	Camió grua de 5 t	0,360 /R x	60,90000 =	26,35000	
	C151-002Z	h	Camió cisterna 8m3	0,410 /R x	60,67000 =	29,90000	
	C13C-00LP	h	Retroexcavadora sobre pneumàtics de 8 a 10 t	0,5555 /R x	54,34000 =	36,28000	
				Subtotal:		117,96000	117,96000
Materials							
	B011-05ME	m3	Aigua	0,450 x	1,79000 =	0,81000	
	BR3D-21GI	m3	Terra vegetal de jardineria de categoria alta, amb una conductivitat elèctrica menor de 0,8 dS/m, segons NTJ 07A, subministrada a granel Criteri d'amidament: Unitat d'amidament: la indicada a la descripció de l'element Criteri d'amidament: quantitat necessària subministrada a l'obra	2,250 x	37,78000 =	85,01000	
				Subtotal:		85,82000	85,82000
				DESPESES AUXILIARS	1,50 %		1,00950
				COST DIRECTE			272,08950
				DESPESES INDIRECTES	0,00 %		0,00000
				COST EXECUCIÓ MATERIAL			272,08950

JUSTIFICACIÓ DE PREUS

PARTIDES D'OBRA

NÚM	CODI	UA	DESCRIPCIÓ					PREU	
P-103	PR61-8ZHI	u	Plantació d'arbust o arbre de petit format en contenidor de 5 a 10 l en obres d'urbanització, excavació de clot de plantació de 45x45x30 cm amb mitjans manuals, en un pendent inferior al 35 %, reblert del clot amb substitució total de terra de l'excavació per sorra rentada i compost (70%-30%), primer reg i càrrega de les terres sobrants a camió Criteri d'amidament: Unitat mesurada segons les especificacions de la DT.	Rend.: 0,836				19,92	€
				Unitats	Preu	Parcial	Import		
Ma d'obra									
	A0F-000M	h	Oficial 1a jardiner	0,020	/R x 36,28000 =	0,87000			
	A0G-0022	h	Oficial 2a jardiner	0,040	/R x 31,45000 =	1,50000			
	A01-FEPJ	h	Ajudant jardiner	0,280	/R x 32,20000 =	10,78000			
				Subtotal:		13,15000		13,15000	
Maquinària									
	C151-002Z	h	Camió cisterna 8m3	0,010	/R x 60,67000 =	0,73000			
				Subtotal:		0,73000		0,73000	
Materials									
	B011-05ME	m3	Aigua	0,0122	x 1,79000 =	0,02000			
	B03L-05MY	t	Sorra de riu rentada de 0.1 a 0.5 mm, subministrada en sacs de 0,8 m3 Criteri d'amidament: Unitat d'amidament: la indicada a la descripció de l'element Criteri d'amidament: quantitat necessària subministrada a l'obra	0,0638	x 75,64000 =	4,83000			
	BR32-21DG	m3	Compost de classe I, d'origen vegetal, segons NTJ 05C, subministrat en sacs de 0,8 m3	0,0182	x 54,28000 =	0,99000			
				Subtotal:		5,84000		5,84000	
				DESPESES AUXILIARS	1,50 %			0,19725	
				COST DIRECTE				19,91725	
				DESPESES INDIRECTES	0,00 %			0,00000	
				COST EXECUCIÓ MATERIAL				19,91725	

PY02-614Y	u	Forat amb equips per a tall/broca de diamant, de sostre alleugerit, de 5 a 20 cm de diàmetre i fins a 350 mm de fondària Criteri d'amidament: Unitat de pas realment executat segons les especificacions de la DT.	Rend.: 1,000				8,06	€
------------------	---	---	---------------------	--	--	--	-------------	----------

				Unitats	Preu	Parcial	Import
Ma d'obra							
	A0E-000A	h	Manobre especialista	0,250	/R x 23,63000 =	5,91000	
				Subtotal:		5,91000	5,91000
Maquinària							
	C20B-00HC	h	Màquina taladradora amb broca de diamant refrigerada amb aigua per a forats de 5 a 20 cm com a màxim	0,250	/R x 8,22000 =	2,06000	

JUSTIFICACIÓ DE PREUS

PARTIDES D'OBRA

NÚM	CODI	UA	DESCRIPCIÓ		PREU
				Subtotal:	2,06000
				DESPESES AUXILIARS	1,50 %
				COST DIRECTE	8,05865
				DESPESES INDIRECTES	0,00 %
				COST EXECUCIÓ MATERIAL	8,05865

PY03-628P	u	Forat en sostre per a pas d'instal·lacions, de diàmetre 5 a 20 cm, amb equips per a tall/broca de diamant, inclou càrrega manual de runa sobre contenidor i transport de residus a instal·lació autoritzada de gestió de residus	Rend.: 1,000		8,91	€
------------------	---	--	---------------------	--	-------------	----------

Partides d'obra			Unitats		Preu	=	Parcial	Import
-DT40	m3	Transport de residus inerts o no especials a instal·lació autoritzada de gestió de residus, amb contenidor de 5 m3 de capacitat Criteri d'amidament: m3 de volum amidat amb el criteri de la partida d'obra d'excavació que li correspongui, incrementat amb el coeficient d'esponjament indicat en el plec de condicions tècniques, o qualsevol altre acceptat prèviament i expressament per la DF. La unitat d'obra no inclou les despeses d'abocament ni de manteniment de l'abocador. Es considera un increment per esponjament d'un 35%.	0,015	x	26,66000	=	0,40000	
P2R5-DT40	m3	Transport de residus inerts o no especials a instal·lació autoritzada de gestió de residus, amb contenidor de 5 m3 de capacitat	0,015	x	30,12000	=	0,45000	
PY02-614Y	u	Forat amb equips per a tall/broca de diamant, de sostre alleugerit, de 5 a 20 cm de diàmetre i fins a 350 mm de fondària Criteri d'amidament: Unitat de pas realment executat segons les especificacions de la DT.	1,000	x	8,06000	=	8,06000	
					Subtotal:		8,91000	8,91000
					COST DIRECTE			8,91000
					DESPESES INDIRECTES	0,00 %		0,00000
					COST EXECUCIÓ MATERIAL			8,91000

P-104	PY03-B0628P	u	Realització de forat a arqueta existent per a pas d'instal·lacions, amb equips mecànics, inclou càrrega manual de runa sobre contenidor i transport de residus a instal·lació autoritzada de gestió de residus	Rend.: 1,000			23,04	€
--------------	--------------------	---	--	---------------------	--	--	--------------	----------

Ma d'obra			Unitats		Preu	=	Parcial	Import
A0E-000A	h	Manobre especialista	0,800	/R x	23,63000	=	18,90000	
					Subtotal:		18,90000	18,90000
Maquinària			Unitats		Preu	=	Parcial	Import
C111-0056	h	Compressor amb dos martells pneumàtics	0,200	/R x	16,47000	=	3,29000	

JUSTIFICACIÓ DE PREUS

PARTIDES D'OBRA

NÚM	CODI	UA	DESCRIPCIÓ					PREU	
							Subtotal:	3,29000	3,29000
Partides d'obra									
	-DT40	m3	Transport de residus inerts o no especials a instal·lació autoritzada de gestió de residus, amb contenidor de 5 m3 de capacitat Criteri d'amidament: m3 de volum amidat amb el criteri de la partida d'obra d'excavació que li correspongui, incrementat amb el coeficient d'esponjament indicat en el plec de condicions tècniques, o qualsevol altre acceptat prèviament i expressament per la DF. La unitat d'obra no inclou les despeses d'abocament ni de manteniment de l'abocador. Es considera un increment per esponjament d'un 35%.	0,015	x	26,66000	=	0,40000	
	P2R5-DT40	m3	Transport de residus inerts o no especials a instal·lació autoritzada de gestió de residus, amb contenidor de 5 m3 de capacitat	0,015	x	30,12000	=	0,45000	
							Subtotal:	0,85000	0,85000
							COST DIRECTE		23,04000
							DESPESES INDIRECTES	0,00 %	0,00000
							COST EXECUCIÓ MATERIAL		23,04000

UAA010	U	Formació de pericó de pas, registrable, soterrada, construït amb fàbrica de maó ceràmic massís, de 1/2 peu d'espessor, rebut amb morter de ciment, industrial, M-5, de dimensions interiors 50x50x50 cm, sobre solera de formigó en massa HM-30/B/20/X0+XA2 de 15 cm d'espessor, formació de pendent mínima del 2%, amb el mateix tipus de formigó, arrebossat i brunyit interiorment amb morter de ciment, industrial, amb additiu hidròfug, M-15 formant arestes i cantonades a mitja canya, tancat superiorment amb tapa prefabricada de formigó armat amb tancament hermètic al pas dels olors mefítics; prèvia excavació amb mitjans manuals i posterior reomplert de l'extradós amb material granular. Inclús morter per a segellat de junts i col·lector de connexió de PVC, de tres entrades i una sortida, amb tapa de registre, per a trobades. Inclou: Replanteig. Excavació amb mitjans manuals. Eliminació de les terres soltes del fons de l'excavació. Abocat i compactació del formigó en formació de solera. Formació de l'obra de fàbrica amb maons, prèviament humits, col·locats amb morter. Connexionat dels col·lectors al pericó. Reomplert de formigó per a formació de pendents. Arrebossat i brunyit amb morter, arrodonint els angles del fons i de les parets interiors del pericó. Col·locació del col·lector de connexió de PVC en el fons del pericó. Realització del tancament hermètic i col·locació de la tapa i els accessoris. Reblert de l'extradós. Comprovació del seu correcte funcionament. Realització de proves de servei. Criteri d'amidament de projecte: Nombre d'unitats previstes, segons documentació gràfica de Projecte. Criteri de mesura d'obra: Es mesurarà el nombre d'unitats realment executades segons especificacions de Projecte.	Rend.: 1,000				275,02	€
---------------	----------	--	---------------------	--	--	--	---------------	----------

JUSTIFICACIÓ DE PREUS

PARTIDES D'OBRA

NÚM	CODI	UA	DESCRIPCIÓ	Unitats	Preu	Parcial	Import
Ma d'obra							
	MO087	h	Ajudant construcció d'obra civil.	2,880	/R x 24,46000 =	70,44000	
	MO041	h	Oficial 1ª construcció d'obra civil.	1,426	/R x 27,37000 =	39,03000	
						Subtotal:	109,47000
Materials							
	MT10HMF	m³	Formigó HM-30/B/20/X0+XA2, fabricat en central, amb ciment SR.	0,195	x 120,75000 =	23,55000	
	MT01ARR	t	Grava de pedrera, de 19 a 25 mm de diàmetre.	0,600	x 9,21000 =	5,53000	
	MT11ARF	U	Tapa de formigó armat prefabricat, 60x60x5 cm.	1,000	x 22,40000 =	22,40000	
	MT11VAR10	U	Conjunt d'elements necessaris per garantir el tancament hermètic	1,000	x 10,57000 =	10,57000	
	MT09MIFB	t	Morter industrial per a obra de paleta, de ciment, color gris, a	0,035	x 53,28000 =	1,86000	
	MT11VAR13	U	Col·lector de connexió de PVC, amb tres entrades i una sortida,	1,000	x 48,01000 =	48,01000	
	MT09MIFA	t	Morter industrial per a obra de paleta, de ciment, color gris, c	0,083	x 43,17000 =	3,58000	
	MT04LMB	U	Maó ceràmic massís d'elaboració mecànica, per revestir, 29x14x5	90,000	x 0,46000 =	41,40000	
	MT08AAA	m³	Aigua.	0,021	x 1,91000 =	0,04000	
						Subtotal:	156,94000
Altres							
	%0200	%	Costos directes complementaris	2,000	% s 266,50000 =	5,33000	
						Subtotal:	5,33000
						DESPESES AUXILIARS	3,28410
						COST DIRECTE	275,02410
						DESPESES INDIRECTES	0,00000
						COST EXECUCIÓ MATERIAL	275,02410

JUSTIFICACIÓ DE PREUS

ALTRES

CODI	UA	DESCRIPCIÓ	PREU	
B2RA7LP0	m3	Deposició controlada a dipòsit autoritzat de residus de terra in	4,59000	€
BAS0-0ZFB	U	Ferramenta [null] de [null], de [null]	31,97000	€
FDK20000AB0	u	Treballs necessaris per l'ampliació de l'alarma existent, des d	980,00000	€
LEAGLBTALDO	u	Legalització de l'ampliació de la instal·lació elèctrica	910,00000	€

V. QUADRE DE PREUS

QUADRE DE PREUS

QUADRE DE PREUS NÚMERO 1

NÚMERO	CODI	UA	DESCRIPCIÓ	PREU
P-1	ASB010	m	Connexió a la instal·lació existent, per l'evacuació d'aigües residuals i/o pluvials a la xarxa general del municipi, amb una pendent mínima del 2%, per a l'evacuació d'aigües residuals i/o pluvials, formada per tub de PVC llis, sèrie SN-4, rigidesa anular nominal 4 kN/m ² , de 110 mm de diàmetre exterior, enganxat mitjançant adhesiu, Inclou: Replanteig i traçat de la connexió de servei en planta i pendents. Muntatge, connexionat i comprovació del seu correcte funcionament. Realització de proves de servei. Criteri d'amidament de projecte: Longitud mesurada en projecció horitzontal, segons documentació gràfica de Projecte. (CENT DEU EUROS AMB CINQUANTA-VUIT CÈNTIMS)	110,58 €
P-2	E31521H4A	m3	Formigó per a rases i pous de fonaments, HM-20/B/20/I, de consistència tova i grandària màxima del granulat 20 mm, abocat amb bomba (CENT TRENTA-SET EUROS AMB TRENTA-QUATRE CÈNTIMS)	137,34 €
P-3	E31524H4A	m3	Formigó per a rases i pous de fonaments, HA-25/B/20/IIa, de consistència tova i grandària màxima del granulat 20 mm, abocat amb bomba (CENT QUARANTA-VUIT EUROS AMB QUARANTA-NOU CÈNTIMS)	148,49 €
P-4	E31DD100	m2	Encofrat amb tauler de fusta per a rases i pous de fonaments (TRENTA EUROS AMB QUARANTA-QUATRE CÈNTIMS)	30,44 €
P-5	E4B1Z13000	kg	Armadura per a fonaments AP500 S d'acer en barres corrugades B500S de límit elàstic >= 500 N/mm ² (DOS EUROS AMB VINT-I-DOS CÈNTIMS)	2,22 €
P-6	E4EZ3000	kg	Acer en barres corrugades elaborat a l'obra B 500 S de límit elàstic >= 500 N/mm ² per a l'armadura de parets de blocs de morter de ciment (DOS EUROS AMB TRETZE CÈNTIMS)	2,13 €
P-7	E4EZ72C4	m3	Formigó per a fàbrica de blocs de morter de ciment, HA-25/P/10/I, de consistència plàstica i grandària màxima del granulat 10 mm, col·locat manualment (CENT SETANTA-UN EUROS AMB VINT-I-TRES CÈNTIMS)	171,23 €
P-8	E618B0WGKA	m3	Pilarot, amb peça especial de bloc de morter de ciment foradat llis encadellat de 450x450x200 mm, amb acabat de gris, categoria I, segons la norma UNE-EN 771-3, col·locat amb morter mixt de ciment portland amb filler calcar i sorra de pedra granítica 1:2:10 (SIS-CENTS VUITANTA-DOS EUROS AMB VINT-I-SET CÈNTIMS)	682,27 €
P-9	E9GZ2000	m2	Ratllat manual de paviments de formigó (TRES EUROS AMB DOTZE CÈNTIMS)	3,12 €
P-10	E9GZ3000	m2	Lliscat manual de paviments de formigó, afegint 4 kg/m ² de pols de quars gris (QUATRE EUROS AMB VINT-I-QUATRE CÈNTIMS)	4,24 €
P-11	E9GZA524	m	Formació de junt de paviment de formigó de 6 a 8 mm d'amplària i de 2 cm de fondària, amb mitjans mecànics (DOTZE EUROS AMB VINT-I-SIS CÈNTIMS)	12,26 €
P-12	E9Z4AA16	m2	Armadura per lloses de formigó AP500 T amb malla electrosoldada de barres corrugades d'acer ME 15x15 cm D:6-6 mm 6x2.2 m B500T UNE-EN 10080 (QUATRE EUROS AMB VUITANTA-NOU CÈNTIMS)	4,89 €
P-13	EB121B0JAMA	m	Barana d'acer galvanitzat (no menor a 55 µm), amb passamà i travesser inferior, muntants cada 175 cm màxim i brèndoles cada 10 cm, de 120 cm d'alçària, fixada mecànicament a l'obra amb tac d'acer, volandera i femella. Muntat en taller amb tractament anticorrosiu i imprimació a base de resina polivinil-butiral. Segons dibuix dels plànols d'arquitectura. (DOS-CENTS SIS EUROS AMB CINQUANTA-QUATRE CÈNTIMS)	206,54 €

QUADRE DE PREUS NÚMERO 1

NÚMERO	CODI	UA	DESCRIPCIÓ	PREU
P-14	F221B0C472	m3	Excavació per a caixa de paviment en terreny compacte (SPT 20-50), realitzada amb pala excavadora i càrrega directa sobre camió (VINT EUROS AMB DOS CÈNTIMS)	20,02 €
P-15	F2220A13	m3	Excavació de rasa per a localitzar serveis, en terreny no classificat, amb mitjans manuals i càrrega amb les terres deixades a la vora (s'inclou la presència del topògraf per realitzar l'amidament de tot el volum excavat) Criteri d'amidament: m3 de volum excavat segons les especificacions de la DT, amidat com a diferència entre els perfils transversals del terreny aixecats abans de començar les obres i els perfils teòrics assenyalats als plànols, amb les modificacions aprovades per la DF. No s'ha d'abonar l'excés d'excavació que s'hagi produït sense l'autorització de la DF, ni la càrrega i el transport del material ni els treballs que calguin per a reomplir-lo. Inclou la càrrega, allisada de talussos, esgotaments per pluja o inundació i quantes operacions faci falta per a una correcta execució de les obres. També estan inclosos en el preu el manteniment dels camins de comunicació entre el desmunt i les zones on han d'anar les terres, la seva creació, i la seva eliminació, si s'escau. Tan sols s'han d'abonar els esllavissaments no provocats, sempre que s'hagin observat totes les prescripcions relatives a excavacions, entibacions i voladures. (SETANTA EUROS AMB TRETZE CÈNTIMS)	70,13 €
P-16	F2226123A	m3	Excavació de rasa de fins a 1 m d'amplària i fins a 2 m de fondària, en terreny roca, amb martell trencador i retroexcavadora mitjana i càrrega mecànica del material excavat (CINQUANTA-DOS EUROS AMB SEIXANTA-TRES CÈNTIMS)	52,63 €
P-17	F2285P0F	m3	Rebliment i piconatge de rasa d'amplària fins a 0,6 m, amb el 50% de sorra i el 50% de terra de la pròpia excavació, en tongades de gruix de fins a 25 cm, utilitzant picó vibrant, amb compactació del 95% PM (QUARANTA-VUIT EUROS AMB CINQUANTA-SET CÈNTIMS)	48,57 €
P-18	F2R350D7	m3	Transport de terres a instal·lació autoritzada de gestió de residus, amb camió de 24 t i temps d'espera per a la càrrega amb mitjans mecànics, amb un recorregut de més de 5 i fins a 10 km (QUATRE EUROS AMB VINT-I-CINC CÈNTIMS)	4,25 €
P-19	F2R542A7	m3	Transport de residus a instal·lació autoritzada de gestió de residus, amb camió de 20 t i temps d'espera per a la càrrega a màquina, amb un recorregut de més de 5 i fins a 10 km (SIS EUROS AMB TRENTA-SET CÈNTIMS)	6,37 €
P-20	FDK20000A	u	Treballs necessaris per l'ampliació de l'alarma existent, des del mòdul del costat. (inclòs material i mà d'obra) (NOU-CENTS VUITANTA EUROS)	980,00 €
P-21	FQ115TN2AA	u	Col·locació de banc reutilitzat, extret de l'obra anteriorment, ancorat amb daus de formigó (SEIXANTA-NOU EUROS AMB SEIXANTA-VUIT CÈNTIMS)	69,68 €
P-22	IFA010	U	Connexió a instal·lació d'aigua existent, formada per tub de polietilè PE 100, de 40 mm de diàmetre exterior, PN=10 atm i 2,4 mm de gruix, clau de tall d'esfera. Inclús , accessoris i peces especials. Criteri de valoració econòmica: El preu no inclou l'excavació ni el reblert principal. Inclou: Replanteig del recorregut de la connexió de servei, coordinat amb la resta d'instal·lacions o elements que puguin tenir interferències. Trencament del paviment amb compressor. Eliminació de les terres soltes del fons de l'excavació. Abocat i compactació del formigó en formació de solera. Col·locació de l'arqueta prefabricada. Abocat de la sorra en el fons de la rasa. Col·locació de la canonada. Muntatge de la clau de tall. Col·locació de la tapa. Execució del reblert envoltant. Acoblament de la connexió de servei amb la xarxa general del municipi. Reposició del ferm. Realització de proves de servei. Criteri d'amidament de projecte: Nombre d'unitats previstes, segons documentació gràfica de Projecte. Criteri de mesura d'obra: Es mesurarà el nombre d'unitats realment executades segons especificacions de Projecte. (SETANTA EUROS AMB CINQUANTA CÈNTIMS)	70,50 €

QUADRE DE PREUS NÚMERO 1

NÚMERO	CODI	UA	DESCRIPCIÓ	PREU
P-23	IFI0058R	m	<p>Canonada per instal·lació interior, col·locada superficialment i fixada al parament, formada per tub de polietilè reticulat (PE-Xa), sèrie 5, de 40 mm de diàmetre exterior, PN=6 atm i 3,7 mm de gruix, subministrat en rotllos. Inclús material auxiliar para muntatge i subjecció a l'obra, accessoris i peces especials.</p> <p>Inclou: Replanteig. Col·locació i fixació de tub i accessoris. Realització de proves de servei.</p> <p>Criteri d'amidament de projecte: Longitud mesurada segons documentació gràfica de Projecte.</p> <p>Criteri de mesura d'obra: Es mesurarà la longitud realment executada segons especificacions de Projecte. (IFI005e)</p> <p>(VINT-I-SET EUROS AMB VUITANTA-SIS CÈNTIMS)</p>	27,86 €
P-24	IFI008KR	U	<p>Vàlvula d'esfera de llautó niquelat per rosca de 1 1/2".</p> <p>Inclou: Replanteig. Connexió de la vàlvula als tubs. Comprovació del seu correcte funcionament.</p> <p>Criteri d'amidament de projecte: Nombre d'unitats previstes, segons documentació gràfica de Projecte.</p> <p>Criteri de mesura d'obra: Es mesurarà el nombre d'unitats realment executades segons especificacions de Projecte. (IFI008d)</p> <p>(CINQUANTA-NOU EUROS AMB TRENTA-UN CÈNTIMS)</p>	59,31 €
P-25	IOJ010	u	<p>Segellat de pas de cables amb aïllament, de diàmetre exterior menor o igual de 21 mm, a través d'una obertura de 100 cm², en mur de 15 cm d'espessor, per a protecció passiva contra incendis i garantir la resistència al foc EI 60, amb escuma intumescent amb propietats ignífugues, color vermell.</p> <p>Inclou: Neteja i preparació del parament. Aplicació de l'escuma. Allisat amb espàtula. Neteja final.</p> <p>Criteri d'amidament de projecte: Nombre d'unitats previstes, segons documentació gràfica de Projecte.</p> <p>Criteri de mesura d'obra: Es mesurarà el nombre d'unitats realment executades segons especificacions de Projecte.</p> <p>(QUARANTA-DOS EUROS AMB QUARANTA-UN CÈNTIMS)</p>	42,41 €
P-26	IOJ040	u	<p>Segellat de pas de cables amb aïllament, de diàmetre exterior menor o igual de 21 mm, a través d'una obertura de 100 cm², en mur de 15 cm d'espessor, per a protecció passiva contra incendis i garantir la resistència al foc EI 120, amb nòduls de llana de roca, de 45 kg/m³ de densitat com a material de reomplert, recobert per ambdues cares amb una capa de 25 mm d'espessor de massilla intumescent, color gris antracita.</p> <p>Inclou: Neteja i preparació del parament. Inserció del material de reomplert. Aplicació del segellador. Allisat amb espàtula. Neteja final.</p> <p>Criteri d'amidament de projecte: Nombre d'unitats previstes, segons documentació gràfica de Projecte.</p> <p>Criteri de mesura d'obra: Es mesurarà el nombre d'unitats realment executades segons especificacions de Projecte.</p> <p>(TRENTA-QUATRE EUROS AMB DOTZE CÈNTIMS)</p>	34,12 €
P-27	IOJ150	u	<p>Segellat de pas de canonada de PVC, de 50 mm de diàmetre nominal exterior, i d'entre 2,4 i 5,6 mm d'espessor, en forjat de 30 cm d'espessor, per a protecció passiva contra incendis i garantir la resistència al foc EI 120, amb segellador acrílic amb propietats ignífugues, color blanc com a material de reomplert, abraçadora intumescent, a la cara inferior del forjat, fixada amb 2 ancoratges mecànics tipus cargol de cap pla amb estrella interior de sis puntes per a clau Torx, d'acer galvanitzat, 6x35, de 6 mm de diàmetre i 35 mm de longitud.</p> <p>Inclou: Neteja i preparació del parament. Inserció del material de reomplert. Col·locació de l'abraçadora al voltant del tub. Tancament de l'abraçadora. Fixació de l'abraçadora al parament suport.</p> <p>Criteri d'amidament de projecte: Nombre d'unitats previstes, segons documentació gràfica de Projecte.</p> <p>Criteri de mesura d'obra: Es mesurarà el nombre d'unitats realment executades segons especificacions de Projecte.</p> <p>(CENT DOS EUROS AMB TRES CÈNTIMS)</p>	102,03 €

QUADRE DE PREUS NÚMERO 1

NÚMERO	CODI	UA	DESCRIPCIÓ	PREU
P-28	LEAGLBTALD1	u	<p>Legalització de l'ampliació de la instal·lació elèctrica instal·lada, que inclou:</p> <ul style="list-style-type: none"> - Redacció de projecte de legalització signat per tècnic competent, si s'escau - Certificat final ELEC4 - Butlletí CIEBT - Inspecció d'entitat acreditada - Registre al RITSIC - Taxes Generalitat - Esquemes elèctrics "as build" <p>Entrega documentació en format paper i digital (NOU-CENTS DEU EUROS)</p>	910,00 €
P-29	NOTA	i	<p>Totes les instal·lacions estaran completament acabades i provades. (ZERO EUROS)</p>	0,00 €
P-30	P060-0001	u	<p>Determinació de la massa i el gruix del recobriments galvanitzat o de pintura en elements superficials, segons la norma UNE-EN ISO 1460 i UNE-EN ISO 2178 o UNE-EN ISO 2808 (ZERO EUROS)</p>	0,00 €
P-31	P060-0002	u	<p>Mitja jornada per a inspecció de l'estat dels junts xarxa de sanejament i la connexió a la xarxa existent, segons PPTGTSP 1986. Amb utilització de càmera per visualitzar l'estat. (ZERO EUROS)</p>	0,00 €
P-32	P060-01ZN	u	<p>Mostreig, realització de con d'Abrams, elaboració de les provetes, cura, recapçament i assaig a compressió d'una sèrie de cinc provetes cilíndriques de 15x30 cm, segons la norma UNE-EN 12390-1, UNE-EN 12390-2, UNE-EN 12390-3, UNE-EN 12350-1 i UNE-EN 12350-2 (ZERO EUROS)</p>	0,00 €
P-33	P121-EKJZ	m2	<p>Amortització diària de bastida tubular metàl·lica fixa, formada per bastiments de 70 cm d'amplària i alçària <= 200 cm, amb bases regulables, tubs travessers, tubs de travament, plataformes de treball d'amplària com a mínim de 60 cm, escales d'accés, baranes laterals, sòcols i xarxa de protecció de poliamida col·locada a tota la cara exterior i amarradors cada 20 m2 de façana, inclosos tots els elements de senyalització normalitzats (ZERO EUROS)</p>	0,00 €
P-34	P127-EKJO	m2	<p>Muntatge i desmuntatge de bastida tubular metàl·lica fixa, formada per bastiments de 70 cm i alçària <= 200 cm, amb bases regulables, tubs travessers, tubs de travament, plataformes de treball d'amplària com a mínim de 60 cm, escales d'accés, baranes laterals, sòcols i xarxa de protecció de poliamida, col·locada a tota la cara exterior i amarradors cada 20 m2 de façana, inclosos tots els elements de senyalització normalitzats i el transport amb un recorregut total màxim de 20 km (ZERO EUROS)</p>	0,00 €
P-35	P1477-65LG	u	<p>Casc de seguretat per a ús normal, contra cops, de polietilè amb un pes màxim de 400 g, homologat segons UNE-EN 812 (ZERO EUROS)</p>	0,00 €
P-36	P147L-EQDA	u	<p>Parella de guants per a ús general, amb palmell, artells, ungles i dits index i polze de pell, dors de la mà i maniguet de cotó, folre interior, i subjecció elàstica al canell (ZERO EUROS)</p>	0,00 €
P-37	P1488-EQEZ	u	<p>Impermeable amb jaqueta, caputxa i pantalons, per a edificació, de PVC soldat de 0,3 mm de gruix, homologat segons UNE-EN 340 (ZERO EUROS)</p>	0,00 €
P-38	P151N-H7X5	m	<p>Tanca d'advertència o abalisament d'1 m d'alçada amb malla de polietilè taronja, fixada a 1 m del perímetre del sostre amb suports d'acer allotjats amb forats al sostre (ZERO EUROS)</p>	0,00 €

QUADRE DE PREUS NÚMERO 1

NÚMERO	CODI	UA	DESCRIPCIÓ	PREU
P-39	P151S-HB3X	u	Peça de plàstic en forma de bolet, de color vermell, per a protecció dels extrems de les armadures per a qualsevol diàmetre, amb desmuntatge inclòs (ZERO EUROS)	0,00 €
P-40	P15Z0-67C7	h	Brigada de seguretat per a manteniment i reposició de les proteccions (ZERO EUROS)	0,00 €
P-41	P16B-6P0C	h	Presència al lloc de treball de recursos preventius (ZERO EUROS)	0,00 €
P-42	P16C-67C8	u	Reunió del comitè de Seguretat i Salut constituït per 6 persones (ZERO EUROS)	0,00 €
P-43	P2146-DJ3E	m2	Demolició de paviment de mescla bituminosa de fins a 20 cm de gruix, d'amplària fins a 0,6 m, amb compressor i càrrega sobre camió amb mitjans mecànics Criteri d'amidament: m de llargària realment enderrocada, segons les especificacions de la DT. m2 de paviment realment enderrocada, segons les especificacions de la DT. (DISSET EUROS AMB TRES CÈNTIMS)	17,03 €
P-44	P2146-DJ3W	m2	Demolició de paviment de formigó de fins a 20 cm de gruix, d'amplària fins a 0,6 m, amb compressor i càrrega sobre camió amb mitjans mecànics Criteri d'amidament: m de llargària realment enderrocada, segons les especificacions de la DT. m2 de paviment realment enderrocada, segons les especificacions de la DT. (SETZE EUROS AMB SETANTA CÈNTIMS)	16,70 €
P-45	P2149-DJ66	m	Demolició de vorada amb rigola de formigó col·locada sobre formigó amb compressor i càrrega amb mitjans mecànics sobre camió o contenidor Criteri d'amidament: m de llargària realment enderrocada, segons les especificacions de la DT. Unitat realment enderrocada, segons les especificacions de la DT. (SIS EUROS AMB TRENTA-CINC CÈNTIMS)	6,35 €
P-46	P214S-73G4	m	Enderroc de reixat metàl·lic de 2 a 4 m d'alçària, com a màxim, i enderroc de daus de formigó, a mà i amb compressor i càrrega manual i mecànica de runa sobre camió o contenidor Criteri d'amidament: m de llargària amidada segons les especificacions de la DT. (SIS EUROS AMB VINT-I-TRES CÈNTIMS)	6,23 €
P-47	P214W-FEME	m	Tall en paviment de formigó de 10 cm de fondària com a mínim amb màquina tallajunts amb disc de diamant per a paviment, per a delimitar la zona a demolir (SET EUROS AMB SEIXANTA-NOU CÈNTIMS)	7,69 €
P-48	P21Q2-8GXO	u	Retirada de banc de pedra o formigó de fins a 3 m de llargària, enderroc de daus de formigó, i càrrega manual i mecànica de l'equipament i la runa sobre camió o contenidor, per tornar-lo a reuicar posteriorment. Criteri d'amidament: Unitat de quantitat realment desmuntada, inclòs l'enderroc dels suports i bancades si és el cas, amidat segons les especificacions de la DT. m de llargària entre els extrems dels elements reals desmuntats. (DINOU EUROS AMB CINQUANTA CÈNTIMS)	19,50 €
P-49	P21R0-B092H8	u	Tala controlada mitjançant directa, d'arbre de 6 a 10 m d'alçària de port mitjà, arrencant la soca, aplec de la brossa generada, càrrega sobre camió grua amb pinça i transport a planta de compostatge (no més lluny de 20 km) (SET-CENTS QUARANTA-DOS EUROS AMB DISSET CÈNTIMS)	742,17 €

QUADRE DE PREUS NÚMERO 1

NÚMERO	CODI	UA	DESCRIPCIÓ	PREU
P-50	P2212-55U5	m3	<p>Excavació de fonaments sense rampa d'accés, fins a 4 m de fondària i fins a 2 m d'amplària, en terreny compacte, amb mitjans mecànics, i càrrega sobre camió</p> <p>Criteri d'amidament: m3 de volum excavat segons les especificacions de la DT, amidat com a diferència entre els perfils transversals del terreny aixecats abans de començar les obres i els perfils teòrics assenyalats als plànols, amb les modificacions aprovades per la DF.</p> <p>No s'ha d'abonar l'excés d'excavació que s'hagi produït sense l'autorització de la DF, ni la càrrega i el transport del material ni els treballs que calguin per a reomplir-lo.</p> <p>Inclou la càrrega, allisada de talussos, esgotaments per pluja o inundació i quantes operacions faci falta per a una correcta execució de les obres.</p> <p>També estan inclosos en el preu el manteniment dels camins de comunicació entre el desmunt i les zones on han d'anar les terres, la seva creació, i la seva eliminació, si s'escau.</p> <p>Tan sols s'han d'abonar els esllavissaments no provocats, sempre que s'hagin observat totes les prescripcions relatives a excavacions, entibacions i voladures.</p> <p>No s'inclou dins d'aquest criteri el tall previ de les excavacions amb explosiu.</p> <p>(ONZE EUROS AMB QUARANTA-CINC CÈNTIMS)</p>	11,45 €
P-51	P221K-B0TG42	m3	<p>Excavació de cala en terreny no classificat, amb mitjans manuals i amb les terres deixades a la vora i posterior càrrega a camió amb mitjans mecànics</p> <p>Criteri d'amidament: m3 de volum excavat segons les especificacions de la DT, amidat com a diferència entre els perfils transversals del terreny aixecats abans de començar les obres i els perfils teòrics assenyalats als plànols, amb les modificacions aprovades per la DF.</p> <p>No s'ha d'abonar l'excés d'excavació que s'hagi produït sense l'autorització de la DF, ni la càrrega i el transport del material ni els treballs que calguin per a reomplir-lo.</p> <p>Inclou la càrrega, allisada de talussos, esgotaments per pluja o inundació i quantes operacions faci falta per a una correcta execució de les obres.</p> <p>També estan inclosos en el preu el manteniment dels camins de comunicació entre el desmunt i les zones on han d'anar les terres, la seva creació, i la seva eliminació, si s'escau.</p> <p>Tan sols s'han d'abonar els esllavissaments no provocats, sempre que s'hagin observat totes les prescripcions relatives a excavacions, entibacions i voladures.</p> <p>(CENT DOTZE EUROS AMB VINT-I-UN CÈNTIMS)</p>	112,21 €
P-52	P2251-5482	m3	<p>Estesa de graves per a drenatge de pedra calcària en tongades de 25 cm, com a màxim</p> <p>Criteri d'amidament: m3 de volum amidat segons les especificacions de la DT.</p> <p>La partida d'obra inclou el subministrament i aportació del material en cas de graves, tot-u o material provinent del reciclatge de residus de la construcció, i no està inclòs en cas de que es tracti de terres.</p> <p>(CINQUANTA EUROS AMB SET CÈNTIMS)</p>	50,07 €
P-53	P2255-DPH6	m3	<p>Rebliment i piconatge de rasa d'amplària més d'1,5 i fins a 2 m, amb material adequat de la pròpia excavació, en tongades de gruix de fins a 25 cm, utilitzant corró vibratori per a compactar, amb compactació del 90% PM</p> <p>Criteri d'amidament: m3 de volum amidat segons les especificacions de la DT.</p> <p>La partida d'obra inclou el subministrament i aportació del material en cas de graves, tot-u o material provinent del reciclatge de residus de la construcció, i no està inclòs en cas de que es tracti de terres.</p> <p>(ONZE EUROS AMB QUARANTA CÈNTIMS)</p>	11,40 €
P-54	P241-FIPH	m3	<p>Transport de terres no contaminades per a reutilitzar dins de l'obra, amb camió de 12 t i temps d'espera per a la càrrega amb mitjans mecànics, amb un recorregut de fins a 2 km</p> <p>Criteri d'amidament: m3 de volum amidat amb el criteri de la partida d'obra d'excavació que li correspongui, incrementat amb el coeficient d'esponjament indicat en el plec de condicions tècniques, o qualsevol altre acceptat prèviament i expressament per la DF.</p> <p>La unitat d'obra no inclou les despeses d'abocament ni de manteniment de l'abocador.</p> <p>Es considera un increment per esponjament, respecte al volum teòric excavat, amb els criteris següents:</p> <p>Excavacions en terreny fluix: 15%</p> <p>Excavacions en terreny compacte: 20%</p> <p>Excavacions en terreny de trànsit: 25%</p> <p>Excavacions en roca: 25%</p> <p>(DOS EUROS AMB QUARANTA-CINC CÈNTIMS)</p>	2,45 €

QUADRE DE PREUS NÚMERO 1

NÚMERO	CODI	UA	DESCRIPCIÓ	PREU
P-55	P2R5-DT40	m3	Transport de residus inerts o no especials a instal·lació autoritzada de gestió de residus, amb contenidor de 5 m3 de capacitat (TRENTA EUROS AMB DOTZE CÈNTIMS)	30,12 €
P-56	P2RA-EU34	m3	Disposició controlada en dipòsit autoritzat inclòs el cànon sobre la deposició controlada dels residus de la construcció, segons la LLEI 8/2008, de residus barrejats no perillosos amb una densitat 0,17 t/m3, procedents de construcció o demolició, amb codi 17 09 04 segons la Llista Europea de Residus (VINT-I-SET EUROS AMB TRENTA-VUIT CÈNTIMS)	27,38 €
P-57	P2RA-EU3W	m3	Disposició controlada en dipòsit autoritzat inclòs el cànon sobre la deposició controlada dels residus de la construcció, segons la LLEI 8/2008, de residus de terra inerts amb una densitat 1,6 t/m3, procedents d'excavació, amb codi 17 05 04 segons la Llista Europea de Residus (DOTZE EUROS AMB NOU CÈNTIMS)	12,09 €
P-58	P383-B0424L	m2	Encofrat amb plafó metàl·lic per a laterals de solera, per a deixar el formigó vist Criteri d'amidament: m2 de superfície amidada segons les especificacions de la DT i que es trobi en contacte amb el formigó. Aquest criteri inclou els apuntalaments previs, els elements auxiliars per a muntatge de l'encofrat i els elements d'acabat de les cantonades per a formigó vist, com ara matavius o altres sistemes, així com la recollida, neteja i condicionament dels elements utilitzats. La superfície corresponent a forats interiors s'ha de deduir de la superfície total d'acord amb els criteris següents: Obertures <= 1 m2: No es dedueixen Obertures > 1 m2: Es dedueix el 100% Als forats que no es dedueixen, l'amidament inclou l'encofrat necessari per a conformar el perímetre dels forats. En cas de deduir-se el 100% del forat, cal amidar també l'encofrat necessari per a conformar el perímetre dels forats. (VINT-I-SIS EUROS AMB CINQUANTA CÈNTIMS)	26,50 €
P-59	P4E5-B0DJMS	m2	Paret estructural de dues cares vistes, de 20 cm de gruix, de bloc foradat de morter de ciment R-6, llis, de 500x200x200 mm, amb components hidrofugants, de cara vista, gris, categoria I segons norma UNE-EN 771-3, col·locat amb ciment pòrtland amb filler calcari CEM II/B-L 32,5 R segons UNE-EN 197-1, en sacs i amb una resistència a compressió de la paret de 3 N/mm2. L'última filada de la paret, es realitzarà amb peça especial en U per repartir millor les cargues dels mòduls. (QUARANTA-VUIT EUROS AMB CATORZE CÈNTIMS)	48,14 €
P-60	P6A2-B04IHE	u	Porta d'una fulla batent de 1,2x1,5 m de llum de pas d'acergalvanitzat en calent, amb bastidor de tub de 40x40x2 mm i malla religa de 60x130 mm de pas i 25x2,5 mm de gruix, muntants de tub de 60x60x2 mm, pern regulable, pany de cop i clau i pom, acabat galvanitzat, col·locada sobre daus de formigó Criteri d'amidament: Unitat mesurada segons les especificacions de la DT. (SET-CENTS VUITANTA-CINC EUROS)	785,00 €
P-61	P6A2-B04IJD	u	Porta de una fulla batent de 2,65x1,5 m de llum de pas d'acergalvanitzat en calent, amb bastidor de tub de 40x40x2 mm i malla religa de 60x130 mm de pas i 25x2,5 mm de gruix, muntants de tub de 80x80x2 mm, passador amb topall antiobertura, pern regulable, pany de cop i clau i pom, acabat galvanitzat, col·locada amb dau de formigó Criteri d'amidament: Unitat mesurada segons les especificacions de la DT. (VUIT-CENTS SIS EUROS AMB QUARANTA-VUIT CÈNTIMS)	806,48 €
P-62	P6A3-B0FABS	m	Reixat d'acer d'1,5 m d'alçària format per panells de 2 x 1,5 m d'entramat de platina/rodó de 60x130 mm format per platines verticals de 25x2,5 mm2 i rodons horitzontals, fixats mecànicament a suports verticals de platina d'acer de 80x8, situats cada 2,15 m als extrems de cada panell, amb acabat galvanitzat, col·locat sobre daus de formigó Criteri d'amidament: m de llargària amidada segons les especificacions de la DT. (CENT TRETZE EUROS AMB NORANTA-SIS CÈNTIMS)	113,96 €

QUADRE DE PREUS NÚMERO 1

NÚMERO	CODI	UA	DESCRIPCIÓ	PREU
P-63	P6AC-D7DY	m	Tanca mòbil, de 2 m d'alçària, d'acer galvanitzat, amb malla electrosoldada de 90x150 mm i de 4.5 i 3,5 mm de D, bastidor de 3.5x2 m de tub de 40 mm de D, fixat a peus prefabricats de formigó, i amb el desmuntatge inclòs (ZERO EUROS)	0,00 €
P-64	P895-4VAU	m2	Pintat de barana i reixa d'acer galvanitzat de barrots separats 10 cm, amb esmalt sintètic, amb una capa d'imprimació fosfatant i dues d'acabat (VINT-I-SET EUROS AMB QUARANTA CÈNTIMS)	27,40 €
P-65	P89P-45G0	m	Pintat de tub d'acer, a l'esmalt sintètic, amb dues capes d'imprimació antioxidant i 2 capes d'acabat, 2 a 4" de diàmetre, com a màxim (NOU EUROS AMB CINQUANTA-UN CÈNTIMS)	9,51 €
P-66	P936-E3FT	m3	Base de sauló, amb estesa i piconatge del material al 98 % del PM Criteri d'amidament: m3 de volum amidat segons les especificacions de la DT. L'abonament dels treballs de preparació de la superfície d'assentament correspon a la unitat d'obra de la capa subjacent. No són d'abonament els escreixos laterals ni els necessaris per a compensar la minva de gruixos de capes subjacents. (TRENTE-SIS EUROS AMB SET CÈNTIMS)	36,07 €
P-67	P93J-61SS	m2	Reparació de solera de formigó amb reposició de la subbase de grava de 15 cm de gruix i grandària màxima de 50 a 70 mm amb estesa i piconatge del material, solera de formigó HM-20 / P / 20 / I de 10 cm de gruix (TRENTE-QUATRE EUROS AMB QUARANTA-SIS CÈNTIMS)	34,46 €
P-68	P93M-3G0J	m2	Solera de formigó HA-25/B / 20 / IIa de consistència tova, grandària màxima del granulat 20 mm, amb >= 275 kg/m3 de ciment, additiu hidròfug, apte per a classe d'exposició IIa, de gruix 20 cm, abocat amb bomba (CINQUANTA-DOS EUROS AMB NORANTA-SET CÈNTIMS)	52,97 €
P-69	P966-H97R	m	Vorada recta d'acer corten, de 10 mm de gruix i 200 mm d'alçària, inclosos els elements metàl·lics d'ancoratge soldats a la xapa, col·locada sobre base de formigó d'ús no estructural HNE-15/P/40 de resistència a compressió 15 N/mm2, consistència plàstica i grandària màxima del granulat 40 mm Criteri d'amidament: m de llargària amidada segons les especificacions de la DT. (CINQUANTA-CINC EUROS AMB SEIXANTA-SET CÈNTIMS)	55,67 €
P-70	P976-U594	m	Rigola de 30 cm d'amplària de peça doble capa de formigó color blanc, de 30x30x8 cm, per a rigoles, col·locades amb morter sobre base de formigó d'ús no estructural i rejuntades amb beurada de ciment Criteri d'amidament: m de llargària amidada segons les especificacions de la DT. (VINT-I-SET EUROS AMB QUARANTA CÈNTIMS)	27,40 €
P-71	P9HA-607V	m2	Reposició de paviment de mescla bituminosa contínua en calent tipus AC 22 surf B 35/50 D de temperatura baixa, amb betum asfàltic de penetració, de granulometria densa per a capa de trànsit i granulat granític, de 10 cm de gruix, estesa i compactada manualment Criteri d'amidament: m2 de superfície amidada segons les especificacions de la DT. (TRENTE-QUATRE EUROS AMB UN CÈNTIMS)	34,01 €
P-72	P9M3-H484	m2	Paviment continu multicapa de resines, amb 1 capa d'imprimació, 1 capa base i 1 capa d'acabat (QUARANTA-NOU EUROS AMB NOU CÈNTIMS)	49,09 €
P-73	PAB1-B061RE	u	Porta de perfils d'acer laminat per a ventilació, col·locada en parets existents, amb lamelles horitzontals fixes una fulla batent, de perfils laminats d'acer L 50x5 mm i bastiment de perfils laminats d'acer, amb pany de cop i clau, per a un buit d'obra de 100x90 cm, pintat de la porta amb 1 capa d'imprimació fosfatant i 2 d'acabat amb esmalt sintètic, no inclou formació de forat, llinda i pintat parament (CINC-CENTS QUARANTA-TRES EUROS AMB DIVUIT CÈNTIMS)	543,18 €

QUADRE DE PREUS NÚMERO 1

NÚMERO	CODI	UA	DESCRIPCIÓ	PREU
P-74	PB1D-52WL	m	Passamà de planxa d'acer galvanitzat d'1,4 mm de gruix i 30 cm de desenvolupament, col·locat cargolat Criteri d'amidament: m de llargària amidada segons les especificacions de la DT. (VINT-I-SIS EUROS AMB SEIXANTA-VUIT CÈNTIMS)	26,68 €
P-75	PBBL-56GK	u	Placa de senyalització de seguretat laboral, de planxa d'acer llisa serigrafiada, de 40x33 cm, fixada mecànicament i amb el desmuntatge inclòs (ZERO EUROS)	0,00 €
P-76	PBC4-56GZ	m	Cinta d'abalisament adhesiva reflectant de color vermell i blanc alternats i amb el desmuntatge inclòs (ZERO EUROS)	0,00 €
P-77	PD18-8D50	m	Baixant de tub de PVC-U de paret massissa, àrea d'aplicació B segons norma UNE-EN 1329-1, de DN 110 mm, classe de reacció al foc B-s1, d0 segons norma UNE-EN 13501-1, incloses les peces especials i fixat mecànicament amb brides Criteri d'amidament: m de llargària instal·lada, amidada segons les especificacions de la DT, entre els eixos dels elements o dels punts per connectar. Aquest criteri inclou les pèrdues de material corresponents a retalls i la repercussió de les peces especials a col·locar. (VINT-I-SIS EUROS AMB VUITANTA-QUATRE CÈNTIMS)	26,84 €
P-78	PD785-Q10E	m	Clavegueró amb tub de PVC-U de paret estructurada per a sanejament soterrat sense pressió, superfícies interna llisa i externa llisa de tipus A1 (construcció multicapa), diàmetre nominal DN 160, classe de rigidesa anular SN 4 (rigidesa anular >= 4kN/m2), codi d'àrea d'aplicació U (ús en l'exterior de l'estructura dels edificis), fabricació segons norma UNE-EN 13476-2, de color taronja-marró RAL 8023, per a unió elàstica amb anella elastomèrica d'estanquitat, col·locat sobre llit de sorra de 10 cm de gruix i reblert de sorra fins a 30 cm per sobre del tub, inclosa la formació d'una solera de 15 cm de gruix de formigó d'ús no estructural HNE-20/P/20 de resistència a compressió 20 N/mm2, consistència plàstica i grandària màxima del granulat 20 mm, amb picó vibrant de combustible Criteri d'amidament: m de llargària instal·lada, amidada segons les especificacions de la DT, entre els eixos dels elements o dels punts per connectar. Aquest criteri inclou les pèrdues de material corresponents a retalls i la repercussió de les peces especials a col·locar. (SEIXANTA-VUIT EUROS AMB SETANTA-SIS CÈNTIMS)	68,76 €
P-79	PD7E-49B0	m	Clavegueró amb tub de PVC-U de paret massissa, àrea aplicació B segons norma UNE-EN 1329-1, de DN 160 mm, penjat al sostre (CINQUANTA-DOS EUROS AMB VUITANTA-DOS CÈNTIMS)	52,82 €
P-80	PD7E-49B4	m	Clavegueró amb tub de PVC-U de paret massissa, àrea aplicació B segons norma UNE-EN 1329-1, de DN 110 mm, penjat al sostre (TRENTA-NOU EUROS AMB CINQUANTA-UN CÈNTIMS)	39,51 €
P-81	PDK1-DXAA	u	Bastiment quadrat i tapa quadrat de fosa dúctil per a pericó de serveis, recolzada, pas lliure de 600x600 mm i classe B125 segons norma UNE-EN 124, col·locada amb morter per a ram de paleta Criteri d'amidament: Unitat mesurada segons les especificacions de la DT. (CENT VINT-I-SIS EUROS AMB NORANTA-TRES CÈNTIMS)	126,93 €
P-82	PDK2-VL6R	u	Pericó de registre de fàbrica de maó de 55x55x70 cm, per a instal·lacions de serveis, amb parets de 15 cm de gruix de maó calat de 290x140x100 mm, arrebossada i lliscada interiorment amb morter mixt amb una proporció en volum 1:2:10, sobre solera maó calat de 100 mm de gruix i reblert lateral amb terra de la mateixa excavació Criteri d'amidament: Unitat mesurada segons les especificacions de la DT. (CENT CINQUANTA-SIS EUROS AMB VINT CÈNTIMS)	156,20 €

QUADRE DE PREUS NÚMERO 1

NÚMERO	CODI	UA	DESCRIPCIÓ	PREU
P-83	PG11-DB7I	u	Armari de polièster de 300x250x140 mm, amb porta i finestreta, muntat superficialment (CENT VUITANTA-CINC EUROS AMB SEIXANTA-SET CÈNTIMS)	185,67 €
P-84	PG2N-EUGY	m	Tub corbable corrugat de polietilè, de doble capa, llisa la interior i corrugada l'exterior, de 63 mm de diàmetre nominal, aïllant i no propagador de la flama, resistència a l'impacte de 20 J, resistència a compressió de 450 N, muntat com a canalització soterrada (TRES EUROS AMB SEIXANTA-SET CÈNTIMS)	3,67 €
P-85	PG33-E6DA	m	Cable amb conductor de coure de tensió assignada 0,6/1 kV, de designació RZ1-K (AS), construcció segons norma UNE 21123-4, tetrapolar, de secció 4x16 mm ² , amb coberta del cable de poliolefines, classe de reacció al foc Cca-s1b, d1, a1 segons la norma UNE-EN 50575 amb baixa emissió fums, col·locat en tub (QUINZE EUROS AMB TRENTA-SIS CÈNTIMS)	15,36 €
P-86	PG3B-E7CS	m	Conductor de coure nu, unipolar de secció 1x35 mm ² , muntat en malla de connexió a terra (QUINZE EUROS AMB CINQUANTA-UN CÈNTIMS)	15,51 €
P-87	PG47-EMCC	u	Interruptor automàtic magnetotèrmic de 40 A d'intensitat nominal, tipus PIA corba C, tetrapolar (4P), de 6000 A de poder de tall segons UNE-EN 60898 i de 10 kA de poder de tall segons UNE-EN 60947-2, de 4 mòduls DIN de 18 mm d'amplària, muntat en perfil DIN (CENT VINT EUROS AMB QUARANTA-DOS CÈNTIMS)	120,42 €
P-88	PGD1-E3BE	u	Piqueta de connexió a terra d'acer, amb recobriments de coure 300 µm de gruix, de 1500 mm llargària de 14,6 mm de diàmetre, clavada a terra (TRENTA-VUIT EUROS AMB CINQUANTA-SET CÈNTIMS)	38,57 €
P-89	PGD4-614M	u	Punt de connexió a terra amb pont seccionador de platina de coure, muntat en caixa estanca i col·locat superficialment (CINQUANTA-SIS EUROS AMB VUITANTA-TRES CÈNTIMS)	56,83 €
P-90	PM32-DZ3Z	u	Extintor manual de pols seca polivalent, de càrrega 6 kg, amb pressió incorporada, pintat, amb suport a paret (SEIXANTA-TRES EUROS)	63,00 €
P-91	PM33-5T8R	u	Extintor de pols seca, de 6 kg de càrrega, amb pressió incorporada, pintat, amb suport a paret i amb el desmuntatge inclòs (ZERO EUROS)	0,00 €
P-92	PMS0-6Z10	u	Rètol senyalització instal·lació de protecció contra incendis, quadrat, de 210x210 mm ² de panell de PVC d'1 mm de gruix, fotoluminiscent categoria A segons UNE 23035-4, col·locat adherit sobre parament vertical (DOTZE EUROS AMB QUARANTA-VUIT CÈNTIMS)	12,48 €
P-93	PMS0-6Z1Q	u	Rètol senyalització sortida habitual, quadrat, de 224x224 mm ² de panell de PVC d'1 mm de gruix, fotoluminiscent categoria A segons UNE 23035-4, col·locat adherit sobre parament vertical (DOTZE EUROS AMB QUARANTA-VUIT CÈNTIMS)	12,48 €
P-94	PP44-6646	m	Cable per a transmissió de dades amb conductor de coure, de 4 parells, categoria 6 F/UTP, aïllament de poliolefina i coberta de poliolefina, de baixa emissió de fums i opacitat reduïda, no propagador de la flama segons UNE-EN 60332-1-2, col·locat sota tub o canal (DOS EUROS AMB CATORZE CÈNTIMS)	2,14 €
P-95	PP4B-CTKO	u	Connector mascle tipus RJ-45 categoria 6 per a cable de parells, connectat al cable (TRES EUROS AMB VUITANTA-DOS CÈNTIMS)	3,82 €

QUADRE DE PREUS NÚMERO 1

NÚMERO	CODI	UA	DESCRIPCIÓ	PREU
P-96	PP71-7AZG	u	Armari equipat per a sistemes de transmissió de veu i dades, de 9 unitats, amb capacitat fins a 24 llocs de treball, per a xarxa de categoria 6 U/UTP, xassís rack 19'', de 700 x 600 x 400 mm aproximadament (alçària x amplària x fondària), amb porta de vidre securitzat amb pany i clau, col·locat (MIL CENT NORANTA-NOU EUROS AMB VUITANTA-SET CÈNTIMS)	1.199,87 €
P-97	PQU3-0234	u	Farmaciola d'armari, amb el contingut establert a l'ordenança general de seguretat i salut en el treball (ZERO EUROS)	0,00 €
P-98	PQUB-BIR3	mes	Lloguer de mòdul prefabricat de cabina amb inodor químic d'1,05x1,05 m i 2,35 m d'alçària, amb tancaments de polietilè i sostre translúcid, equipat amb 1 inodor amb dipòsit químic de 250l. i un lavabo amb dipòsit d'aigua de 45l., amb manteniment inclòs (ZERO EUROS)	0,00 €
P-99	PQUF-7B6G	mes	Lloguer de mòdul prefabricat per a equipament de magatzem a obra de 3,7x2,3 m, amb paret de plafó d'acer lacat, paviment de lamel·les d'acer galvanitzat, instal·lació elèctrica amb un punt de llum, interruptor, endolls, i quadre de protecció (ZERO EUROS)	0,00 €
P-100	PQUH-65LZ	h	Mà d'obra per a neteja i conservació de les instal·lacions (ZERO EUROS)	0,00 €
P-101	PR4GI-B093ZI	u	Subministrament de berberis pittosporum o similar d'alçària de 40 a 60 cm, en contenidor de 10 l Criteri d'amidament: Unitat mesurada segons les especificacions de la DT. (QUINZE EUROS AMB SETANTA-VUIT CÈNTIMS)	15,78 €
P-102	PR60-8YDU	u	Plantació d'arbre planifoli amb pa de terra o contenidor, de 35 a 50 cm de perímetre de tronc a 1 m d'alçària (a partir del coll de l'arrel), excavació de clot de plantació de 150x150x100 cm amb mitjans mecànics, en un pendent inferior al 25 %, reblert del clot amb substitució total de terra de l'excavació per terra de jardineria, primer reg i càrrega de les terres sobrants a camió Criteri d'amidament: Unitat mesurada segons les especificacions de la DT. (DOS-CENTS SETANTA-DOS EUROS AMB NOU CÈNTIMS)	272,09 €
P-103	PR61-8ZHI	u	Plantació d'arbust o arbre de petit format en contenidor de 5 a 10 l en obres d'urbanització, excavació de clot de plantació de 45x45x30 cm amb mitjans manuals, en un pendent inferior al 35 %, reblert del clot amb substitució total de terra de l'excavació per sorra rentada i compost (70%-30%), primer reg i càrrega de les terres sobrants a camió Criteri d'amidament: Unitat mesurada segons les especificacions de la DT. (DINOU EUROS AMB NORANTA-DOS CÈNTIMS)	19,92 €
P-104	PY03-B0628P	u	Realització de forat a arqueta existent per a pas d'instal·lacions, amb equips mecànics, inclou càrrega manual de runa sobre contenidor i transport de residus a instal·lació autoritzada de gestió de residus (VINT-I-TRES EUROS AMB QUATRE CÈNTIMS)	23,04 €

QUADRE DE PREUS NÚMERO 1

NÚMERO	CODI	UA	DESCRIPCIÓ	PREU
--------	------	----	------------	------

QUADRE DE PREUS NÚMERO 2

Pàg.: 1

NÚMERO	CODI	UA	DESCRIPCIÓ	PREU	
P-1	ASB010	m	Connexió a la instal·lació existent, per l'evacuació d'aigües residuals i/o pluvials a la xarxa general del municipi, amb una pendent mínima del 2%, per a l'evacuació d'aigües residuals i/o pluvials, formada per tub de PVC llis, sèrie SN-4, rigidesa anular nominal 4 kN/m ² , de 110 mm de diàmetre exterior, enganxat mitjançant adhesiu, Inclou: Replanteig i traçat de la connexió de servei en planta i pendents. Muntatge, connexionat i comprovació del seu correcte funcionament. Realització de proves de servei. Criteri d'amidament de projecte: Longitud mesurada en projecció horitzontal, segons documentació gràfica de Projecte.	110,58	€
	MT11VAR009	l	Líquid netejador per enganxat mitjançant adhesiu de tubs i accés	1,38000	€
	MT11VAR010	l	Adhesiu per tubs i accessoris de PVC.	0,94000	€
	MT11TPB	m	Tub de PVC llis, per sanejament soterrat sense pressió, sèrie SN	10,38000	€
			Altres conceptes	97,88000	€
P-2	E31521H4A	m3	Formigó per a rases i pous de fonaments, HM-20/B/20/I, de consistència tova i grandària màxima del granulat 20 mm, abocat amb bomba	137,34	€
	B064300B	m3	Formigó HM-20/B/20/I de consistència tova, grandària màxima del granulat 20 mm, amb >= 200 kg/m3 de ciment, apte per a classe d'exposició I	95,66000	€
			Altres conceptes	41,68000	€
P-3	E31524H4A	m3	Formigó per a rases i pous de fonaments, HA-25/B/20/IIa, de consistència tova i grandària màxima del granulat 20 mm, abocat amb bomba	148,49	€
	B065960B	m3	Formigó HA-25/B/20/IIa de consistència tova, grandària màxima del granulat 20 mm, amb >= 275 kg/m3 de ciment, apte per a classe d'exposició IIa	105,50000	€
			Altres conceptes	42,99000	€
P-4	E31DD100	m2	Encofrat amb tauler de fusta per a rases i pous de fonaments	30,44	€
	B0A31000	kg	Clau acer	0,23000	€
	B0D21030	m	Tauló de fusta de pi per a 10 usos	1,20000	€
	B0A14300	kg	Filferro recuit de diàmetre 3 mm	0,13000	€
	B0D31000	m3	Llata de fusta de pi	0,28000	€
	B0DZA000	l	Desencofrant	0,09000	€
	B0D71130	m2	Tauler elaborat amb fusta de pi, de 22 mm de gruix, per a 10 usos	1,61000	€
			Altres conceptes	26,90000	€
P-5	E4B1Z13000	kg	Armadura per a fonaments AP500 S d'acer en barres corrugades B500S de límit elàstic >= 500 N/mm ²	2,22	€
	D0B2A100	kg	Acer en barres corrugades elaborat a l'obra i manipulat a taller B500S, de límit elàstic >= 500 N/mm ²	1,59000	€
	B0A14200	kg	Filferro recuit de diàmetre 1.3 mm	0,01000	€
			Altres conceptes	0,62000	€
P-6	E4EZ3000	kg	Acer en barres corrugades elaborat a l'obra B 500 S de límit elàstic >= 500 N/mm ² per a l'armadura de parets de blocs de morter de ciment	2,13	€
	B0A14200	kg	Filferro recuit de diàmetre 1.3 mm	0,01000	€
	D0B2A100	kg	Acer en barres corrugades elaborat a l'obra i manipulat a taller B500S, de límit elàstic >= 500 N/mm ²	1,59000	€
			Altres conceptes	0,53000	€
P-7	E4EZ72C4	m3	Formigó per a fàbrica de blocs de morter de ciment, HA-25/P/10/I, de consistència plàstica i grandària màxima del granulat 10 mm, col·locat manualment	171,23	€
	B065710C	m3	Formigó HA-25/P/10/I de consistència plàstica, grandària màxima del granulat 10 mm, amb >= 250 kg/m3 de ciment, apte per a classe d'exposició I	103,68000	€

QUADRE DE PREUS NÚMERO 2

NÚMERO	CODI	UA	DESCRIPCIÓ	PREU
			Altres conceptes	67,55000 €
P-8	E618B0WG	m3	Pilarot, amb peça especial de bloc de morter de ciment foradat llis encadellat de 450x450x200 mm, amb acabat de gris, categoria I, segons la norma UNE-EN 771-3, col·locat amb morter mixt de ciment pòrtland amb filler calcari i sorra de pedra granítica 1:2:10	682,27 €
	B0E2-0EJ5	u	Bloc foradat de morter de ciment R-6, llis, de 500x200x200 mm, amb components hidrofugants, de cara vista, blanc, categoria I segons norma UNE-EN 771-3	193,70000 €
	D070A4D1	m3	Morter mixt de ciment pòrtland amb filler calcari CEM II/B-L, calç i sorra de pedra granítica amb 200 kg/m3 de ciment, amb una proporció en volum 1:2:10 i 2,5 N/mm2 de resistència a compressió, elaborat a l'obra amb formigonera de 165 l	19,20000 €
			Altres conceptes	469,37000 €
P-9	E9GZ2000	m2	Ratllat manual de paviments de formigó	3,12 €
			Altres conceptes	3,12000 €
P-10	E9GZ3000	m2	Lliscat manual de paviments de formigó, afegint 4 kg/m2 de pols de quars gris	4,24 €
	B9GZ1210	t	Pols de quars de color gris	2,37000 €
			Altres conceptes	1,87000 €
P-11	E9GZA524	m	Formació de junt de paviment de formigó de 6 a 8 mm d'amplària i de 2 cm de fondària, amb mitjans mecànics	12,26 €
			Altres conceptes	12,26000 €
P-12	E9Z4AA16	m2	Armadura per lloses de formigó AP500 T amb malla electrosoldada de barres corrugades d'acer ME 15x15 cm D:6-6 mm 6x2.2 m B500T UNE-EN 10080	4,89 €
	B0B34134	m2	Malla electrosoldada de barres corrugades d'acer ME 15x15 cm D:6-6 mm 6x2.2 m B500T UNE-EN 10080	3,14000 €
	B0A14200	kg	Filferro recuit de diàmetre 1.3 mm	0,04000 €
			Altres conceptes	1,71000 €
P-13	EB121B0JA	m	Barana d'acer galvanitzat (no menor a 55 µm), amb passamà i travesser inferior, muntants cada 175 cm màxim i brèndoles cada 10 cm, de 120 cm d'alçària, fixada mecànicament a l'obra amb tac d'acer, volandera i femella. Muntat en taller amb tractament anticorrosiu i imprimació a base de resina polivinil-butiral. Segons dibuix dels plànols d'arquitectura.	206,54 €
	BB10-0XMZ	m	Barana d'acer galvanitzat, amb passamà, travesser inferior, muntants cada 100 cm i brèndoles cada 10 cm, de 120 a 140 cm d'alçària Criteri d'amidament: Unitat d'amidament: la indicada a la descripció de l'element Criteri d'amidament: quantitat necessària subministrada a l'obra	160,92000 €
	B0A62F00	u	Tac d'acer de d 10 mm, amb cargol, volandera i femella	2,02000 €
			Altres conceptes	43,60000 €
P-14	F221B0C47	m3	Excavació per a caixa de paviment en terreny compacte (SPT 20-50), realitzada amb pala excavadora i càrrega directa sobre camió	20,02 €
			Altres conceptes	20,02000 €
P-15	F2220A13	m3	Excavació de rasa per a localitzar serveis, en terreny no classificat, amb mitjans manuals i càrrega amb les terres deixades a la vora (s'inclou la presència del topògraf per realitzar l'amidament de tot el volum excavat) Criteri d'amidament: m3 de volum excavat segons les especificacions de la DT, amidat com a diferència entre els perfils transversals del terreny aixecats abans de començar les obres i els perfils teòrics assenyalats als plànols, amb les modificacions aprovades per la DF. No s'ha d'abonar l'excés d'excavació que s'hagi produït sense l'autorització de la DF, ni la càrrega i el transport del material ni els treballs que calguin per a reomplir-lo. Inclou la càrrega, allisada de talussos, esgotaments per pluja o inundació i quantes operacions faci falta per a una correcta execució de les obres. També estan inclosos en el preu el manteniment dels camins de comunicació entre el desmunt i les zones on han d'anar les terres, la seva creació, i la seva eliminació, si s'escau. Tan sols s'han d'abonar els esllavissaments no provocats, sempre que s'hagin observat totes les prescripcions relatives a excavacions, entibacions i voladures.	70,13 €

QUADRE DE PREUS NÚMERO 2

NÚMERO	CODI	UA	DESCRIPCIÓ	PREU
			Altres conceptes	70,13000 €
P-16	F2226123A	m3	Excavació de rasa de fins a 1 m d'amplària i fins a 2 m de fondària, en terreny roca, amb martell trencador i retroexcavadora mitjana i càrrega mecànica del material excavat	52,63 €
			Altres conceptes	52,63000 €
P-17	F2285P0F	m3	Rebliment i piconatge de rasa d'amplària fins a 0,6 m, amb el 50% de sorra i el 50% de terra de la pròpia excavació, en tongades de gruix de fins a 25 cm, utilitzant picó vibrant, amb compactació del 95% PM	48,57 €
	B0310500	t	Sorra de pedrera de 0 a 3,5 mm	17,26000 €
			Altres conceptes	31,31000 €
P-18	F2R350D7	m3	Transport de terres a instal·lació autoritzada de gestió de residus, amb camió de 24 t i temps d'espera per a la càrrega amb mitjans mecànics, amb un recorregut de més de 5 i fins a 10 km	4,25 €
			Altres conceptes	4,25000 €
P-19	F2R542A7	m3	Transport de residus a instal·lació autoritzada de gestió de residus, amb camió de 20 t i temps d'espera per a la càrrega a màquina, amb un recorregut de més de 5 i fins a 10 km	6,37 €
			Altres conceptes	6,37000 €
P-20	FDK20000A	u	Treballs necessaris per l'ampliació de l'alarma existent, des del mòdul del costat. (inclòs material i mà d'obra)	980,00 €
			Altres conceptes	980,00000 €
P-21	FQ115TN2A	u	Col·locació de banc reutilitzat, extret de l'obra anteriorment, ancorat amb daus de formigó	69,68 €
			Altres conceptes	69,68000 €
P-22	IFA010	U	Connexió a instal·lació d'aigua existent, formada per tub de polietilè PE 100, de 40 mm de diàmetre exterior, PN=10 atm i 2,4 mm de gruix, clau de tall d'esfera. Inclús , accessoris i peces especials. Criteri de valoració econòmica: El preu no inclou l'excavació ni el reblert principal. Inclou: Replanteig del recorregut de la connexió de servei, coordinat amb la resta d'instal·lacions o elements que puguin tenir interferències. Trencament del paviment amb compressor. Eliminació de les terres soltes del fons de l'excavació. Abocat i compactació del formigó en formació de solera. Col·locació de l'arqueta prefabricada. Abocat de la sorra en el fons de la rasa. Col·locació de la canonada. Muntatge de la clau de tall. Col·locació de la tapa. Execució del reblert envoltant. Acoblament de la connexió de servei amb la xarxa general del municipi. Reposició del ferm. Realització de proves de servei. Criteri d'amidament de projecte: Nombre d'unitats previstes, segons documentació gràfica de Projecte. Criteri de mesura d'obra: Es mesurarà el nombre d'unitats realment executades segons especificacions de Projecte.	70,50 €
	MT37SVEB	U	Vàlvula d'esfera de llautó niquelat per rosca de 1 1/4", amb co	23,00000 €
			Altres conceptes	47,50000 €
P-23	IFI0058R	m	Canonada per instal·lació interior, col·locada superficialment i fixada al parament, formada per tub de polietilè reticulat (PE-Xa), sèrie 5, de 40 mm de diàmetre exterior, PN=6 atm i 3,7 mm de gruix, subministrat en rotllos. Inclús material auxiliar para muntatge i subjecció a l'obra, accessoris i peces especials. Inclou: Replanteig. Col·locació i fixació de tub i accessoris. Realització de proves de servei. Criteri d'amidament de projecte: Longitud mesurada segons documentació gràfica de Projecte. Criteri de mesura d'obra: Es mesurarà la longitud realment executada segons especificacions de Projecte. (IFI005e)	27,86 €
	MT37TPUB	U	Material auxiliar per a muntatge i subjecció a l'obra de les can	0,77000 €
	MT37TPUA	m	Tub de polietilè reticulat (PE-Xa), sèrie 5, de 40 mm de diàmetr	19,29000 €
			Altres conceptes	7,80000 €
P-24	IFI008KR	U	Vàlvula d'esfera de llautó niquelat per rosca de 1 1/2". Inclou: Replanteig. Connexió de la vàlvula als tubs. Comprovació del seu correcte	59,31 €

QUADRE DE PREUS NÚMERO 2

NÚMERO	CODI	UA	DESCRIPCIÓ	PREU
			funcionament. Criteri d'amidament de projecte: Nombre d'unitats previstes, segons documentació gràfica de Projecte. Criteri de mesura d'obra: Es mesurarà el nombre d'unitats realment executades segons especificacions de Projecte. (IFI008d)	
	MT37SVEA	U	Vàlvula d'esfera de llautó níquelat per rosca de 1 1/2".	31,34000 €
	MT37WWW01	U	Material auxiliar per a instal·lacions de lampisteria.	1,89000 €
			Altres conceptes	26,08000 €
P-25	IOJ010	u	Segellat de pas de cables amb aïllament, de diàmetre exterior menor o igual de 21 mm, a través d'una obertura de 100 cm², en mur de 15 cm d'espessor, per a protecció passiva contra incendis i garantir la resistència al foc EI 60, amb escuma intumescent amb propietats ignífugues, color vermell. Inclou: Neteja i preparació del parament. Aplicació de l'escuma. Allisat amb espàtula. Neteja final. Criteri d'amidament de projecte: Nombre d'unitats previstes, segons documentació gràfica de Projecte. Criteri de mesura d'obra: Es mesurarà el nombre d'unitats realment executades segons especificacions de Projecte.	42,41 €
	MT41PHI050A	U	Cartutx bicomponent de 325 ml d'escuma intumescent amb propietats ignífugues, color vermell, per a segellat de penetracions.	33,30000 €
			Altres conceptes	9,11000 €
P-26	IOJ040	u	Segellat de pas de cables amb aïllament, de diàmetre exterior menor o igual de 21 mm, a través d'una obertura de 100 cm², en mur de 15 cm d'espessor, per a protecció passiva contra incendis i garantir la resistència al foc EI 120, amb nòduls de llana de roca, de 45 kg/m³ de densitat com a material de reomplert, recobert per ambdues cares amb una capa de 25 mm d'espessor de massilla intumescent, color gris antracita. Inclou: Neteja i preparació del parament. Inserció del material de reomplert. Aplicació del segellador. Allisat amb espàtula. Neteja final. Criteri d'amidament de projecte: Nombre d'unitats previstes, segons documentació gràfica de Projecte. Criteri de mesura d'obra: Es mesurarà el nombre d'unitats realment executades segons especificacions de Projecte.	34,12 €
	MT41PHI040A	U	Cartutx de 310 ml de massilla intumescent, color gris antracita, per a segellat de junts i obertures.	22,72000 €
	MT16LRA011	kg	Nòduls de llana de roca, de 45 kg/m³ de densitat, per a reompliment de clivelles i junts.	0,13000 €
			Altres conceptes	11,27000 €
P-27	IOJ150	u	Segellat de pas de canonada de PVC, de 50 mm de diàmetre nominal exterior, i d'entre 2,4 i 5,6 mm d'espessor, en forjat de 30 cm d'espessor, per a protecció passiva contra incendis i garantir la resistència al foc EI 120, amb segellador acrílic amb propietats ignífugues, color blanc com a material de reomplert, abraçadora intumescent, a la cara inferior del forjat, fixada amb 2 ancoratges mecànics tipus cargol de cap pla amb estrella interior de sis puntes per a clau Torx, d'acer galvanitzat, 6x35, de 6 mm de diàmetre i 35 mm de longitud. Inclou: Neteja i preparació del parament. Inserció del material de reomplert. Col·locació de l'abraçadora al voltant del tub. Tancament de l'abraçadora. Fixació de l'abraçadora al parament suport. Criteri d'amidament de projecte: Nombre d'unitats previstes, segons documentació gràfica de Projecte. Criteri de mesura d'obra: Es mesurarà el nombre d'unitats realment executades segons especificacions de Projecte.	102,03 €
	MT26AHI113A	U	Ancoratge mecànic tipus cargol de cap pla amb estrella interior de sis puntes per a clau Torx, d'acer galvanitzat, 6x35, de 6 mm de diàmetre i 35 mm de longitud, per a fixació sobre elements de formigó, fissurats o no fissurats.	0,62000 €
	MT41PHI010A	U	Cartutx de 310 ml de segellador acrílic amb propietats ignífugues, color blanc, per a segellat de junts i obertures lineals.	21,14000 €
	MT41PHI100A	U	Abraçadora intumescent, de 50 mm de diàmetre nominal exterior, per a canonada combustible, amb elements de fixació.	62,05000 €

QUADRE DE PREUS NÚMERO 2

NÚMERO	CODI	UA	DESCRIPCIÓ	PREU
			Altres conceptes	18,22000 €
P-28	LEAGLBTAL	u	Legalització de l'ampliació de la instal·lació elèctrica instal·lada, que inclou: - Redacció de projecte de legalització signat per tècnic competent, si s'escau - Certificat final ELEC4 - Butlletí CIEBT - Inspecció d'entitat acreditada - Registre al RITSIC - Taxes Generalitat - Esquemes elèctrics "as build" Entrega documentació en format paper i digital	910,00 €
			Altres conceptes	910,00000 €
P-29	NOTA	i	Totes les instal·lacions estaran completament acabades i provades.	0,00 €
			Sense descomposició	0,00000 €
P-30	P060-0001	u	Determinació de la massa i el gruix del recobriments galvanitzat o de pintura en elements superficials, segons la norma UNE-EN ISO 1460 i UNE-EN ISO 2178 o UNE-EN ISO 2808	0,00 €
			Sense descomposició	0,00000 €
P-31	P060-0002	u	Mitja jornada per a inspecció de l'estat dels junts xarxa de sanejament i la connexió a la xarxa existent, segons PPTGTSP 1986. Amb utilització de càmera per visualitzar l'estat.	0,00 €
			Sense descomposició	0,00000 €
P-32	P060-01ZN	u	Mostreig, realització de con d'Abrams, elaboració de les provetes, cura, recapçament i assaig a compressió d'una sèrie de cinc provetes cilíndriques de 15x30 cm, segons la norma UNE-EN 12390-1, UNE-EN 12390-2, UNE-EN 12390-3, UNE-EN 12350-1 i UNE-EN 12350-2	0,00 €
			Sense descomposició	0,00000 €
P-33	P121-EKJZ	m2	Amortització diària de bastida tubular metàl·lica fixa, formada per bastiments de 70 cm d'amplària i alçària <= 200 cm, amb bases regulables, tubs travessers, tubs de travament, plataformes de treball d'amplària com a mínim de 60 cm, escales d'accés, baranes laterals, sòcols i xarxa de protecció de poliamida col·locada a tota la cara exterior i amarradors cada 20 m2 de façana, inclosos tots els elements de senyalització normalitzats	0,00 €
			Sense descomposició	0,00000 €
P-34	P127-EKJO	m2	Muntatge i desmuntatge de bastida tubular metàl·lica fixa, formada per bastiments de 70 cm i alçària <= 200 cm, amb bases regulables, tubs travessers, tubs de travament, plataformes de treball d'amplària com a mínim de 60 cm, escales d'accés, baranes laterals, sòcols i xarxa de protecció de poliamida, col·locada a tota la cara exterior i amarradors cada 20 m2 de façana, inclosos tots els elements de senyalització normalitzats i el transport amb un recorregut total màxim de 20 km	0,00 €
			Sense descomposició	0,00000 €
P-35	P1477-65LG	u	Casc de seguretat per a ús normal, contra cops, de polietilè amb un pes màxim de 400 g, homologat segons UNE-EN 812	0,00 €
			Sense descomposició	0,00000 €
P-36	P147L-EQD	u	Parella de guants per a ús general, amb palmell, artells, unghes i dits índex i polze de pell, dors de la mà i maniquet de cotó, folre interior, i subjecció elàstica al canell	0,00 €
			Sense descomposició	0,00000 €
P-37	P1488-EQE	u	Impermeable amb jaqueta, caputxa i pantalons, per a edificació, de PVC soldat de 0,3 mm de gruix, homologat segons UNE-EN 340	0,00 €
			Sense descomposició	0,00000 €
P-38	P151N-H7X	m	Tanca d'advertència o abalisament d'1 m d'alçada amb malla de polietilè taronja, fixada a 1 m del perímetre del sostre amb suports d'acer allotjats amb forats al sostre	0,00 €
			Sense descomposició	0,00000 €
P-39	P151S-HB3	u	Peça de plàstic en forma de bolet, de color vermell, per a protecció dels extrems de les armadures per a qualsevol diàmetre, amb desmuntatge inclòs	0,00 €

QUADRE DE PREUS NÚMERO 2

NÚMERO	CODI	UA	DESCRIPCIÓ	PREU
			Sense descomposició	0,00000 €
P-40	P15Z0-67C7	h	Brigada de seguretat per a manteniment i reposició de les proteccions	0,00 €
			Sense descomposició	0,00000 €
P-41	P16B-6P0C	h	Presencia al lloc de treball de recursos preventius	0,00 €
			Sense descomposició	0,00000 €
P-42	P16C-67C8	u	Reunió del comitè de Seguretat i Salut constituït per 6 persones	0,00 €
			Sense descomposició	0,00000 €
P-43	P2146-DJ3E	m2	Demolició de paviment de mescla bituminosa de fins a 20 cm de gruix, d'amplària fins a 0,6 m, amb compressor i càrrega sobre camió amb mitjans mecànics Criteri d'amidament: m de llargària realment enderrocada, segons les especificacions de la DT. m2 de paviment realment enderrocada, segons les especificacions de la DT.	17,03 €
			Altres conceptes	17,03000 €
P-44	P2146-DJ3	m2	Demolició de paviment de formigó de fins a 20 cm de gruix, d'amplària fins a 0,6 m, amb compressor i càrrega sobre camió amb mitjans mecànics Criteri d'amidament: m de llargària realment enderrocada, segons les especificacions de la DT. m2 de paviment realment enderrocada, segons les especificacions de la DT.	16,70 €
			Altres conceptes	16,70000 €
P-45	P2149-DJ66	m	Demolició de vorada amb rigola de formigó col·locada sobre formigó amb compressor i càrrega amb mitjans mecànics sobre camió o contenidor Criteri d'amidament: m de llargària realment enderrocada, segons les especificacions de la DT. Unitat realment enderrocada, segons les especificacions de la DT.	6,35 €
			Altres conceptes	6,35000 €
P-46	P214S-73G4	m	Enderroc de reixat metàl·lic de 2 a 4 m d'alçària, com a màxim, i enderroc de daus de formigó, a mà i amb compressor i càrrega manual i mecànica de runa sobre camió o contenidor Criteri d'amidament: m de llargària amidada segons les especificacions de la DT.	6,23 €
			Altres conceptes	6,23000 €
P-47	P214W-FEM	m	Tall en paviment de formigó de 10 cm de fondària com a mínim amb màquina tallajunts amb disc de diamant per a paviment, per a delimitar la zona a demolir	7,69 €
			Altres conceptes	7,69000 €
P-48	P21Q2-8GX	u	Retirada de banc de pedra o formigó de fins a 3 m de llargària, enderroc de daus de formigó, i càrrega manual i mecànica de l'equipament i la runa sobre camió o contenidor, per tornar-lo a reuicar posteriorment. Criteri d'amidament: Unitat de quantitat realment desmuntada, inclòs l'enderroc dels suports i bancades si és el cas, amidat segons les especificacions de la DT. m de llargària entre els extrems dels elements realment desmuntats.	19,50 €
			Altres conceptes	19,50000 €
P-49	P21R0-B092	u	Tala controlada mitjançant directa, d'arbre de 6 a 10 m d'alçària de port mitjà, arrencant la soca, aplec de la brossa generada, càrrega sobre camió grua amb pinça i transport a planta de compostatge (no més lluny de 20 km)	742,17 €
	B2RA-28U0	t	Disposició controlada en planta de compostatge de residus vegetals nets no perillosos amb una densitat 0,5 t/m3, procedents de poda o sega, amb codi 20 02 01 segons la Llista Europea de Residus	8,63000 €
	B2RA-28TX	t	Disposició controlada en planta de compostatge de residus de troncs i soques no perillosos amb una densitat 0,9 t/m3, procedents de poda o sega, amb codi 20 02 01 segons la Llista Europea de Residus	39,56000 €
			Altres conceptes	693,98000 €

QUADRE DE PREUS NÚMERO 2

NÚMERO	CODI	UA	DESCRIPCIÓ	PREU	
P-50	P2212-55U5	m3	<p>Excavació de fonaments sense rampa d'accés, fins a 4 m de fondària i fins a 2 m d'amplària, en terreny compacte, amb mitjans mecànics, i càrrega sobre camió</p> <p>Criteri d'amidament: m3 de volum excavat segons les especificacions de la DT, amidat com a diferència entre els perfils transversals del terreny aixecats abans de començar les obres i els perfils teòrics assenyalats als plànols, amb les modificacions aprovades per la DF.</p> <p>No s'ha d'abonar l'excés d'excavació que s'hagi produït sense l'autorització de la DF, ni la càrrega i el transport del material ni els treballs que calguin per a reomplir-lo.</p> <p>Inclou la càrrega, allisada de talussos, esgotaments per pluja o inundació i quantes operacions faci falta per a una correcta execució de les obres.</p> <p>També estan inclosos en el preu el manteniment dels camins de comunicació entre el desmunt i les zones on han d'anar les terres, la seva creació, i la seva eliminació, si s'escau.</p> <p>Tan sols s'han d'abonar els esllavissaments no provocats, sempre que s'hagin observat totes les prescripcions relatives a excavacions, entibacions i voladures.</p> <p>No s'inclou dins d'aquest criteri el tall previ de les excavacions amb explosiu.</p>	11,45	€
			Altres conceptes	11,45000	€
P-51	P221K-B0T	m3	<p>Excavació de cala en terreny no classificat, amb mitjans manuals i amb les terres deixades a la vora i posterior càrrega a camió amb mitjans mecànics</p> <p>Criteri d'amidament: m3 de volum excavat segons les especificacions de la DT, amidat com a diferència entre els perfils transversals del terreny aixecats abans de començar les obres i els perfils teòrics assenyalats als plànols, amb les modificacions aprovades per la DF.</p> <p>No s'ha d'abonar l'excés d'excavació que s'hagi produït sense l'autorització de la DF, ni la càrrega i el transport del material ni els treballs que calguin per a reomplir-lo.</p> <p>Inclou la càrrega, allisada de talussos, esgotaments per pluja o inundació i quantes operacions faci falta per a una correcta execució de les obres.</p> <p>També estan inclosos en el preu el manteniment dels camins de comunicació entre el desmunt i les zones on han d'anar les terres, la seva creació, i la seva eliminació, si s'escau.</p> <p>Tan sols s'han d'abonar els esllavissaments no provocats, sempre que s'hagin observat totes les prescripcions relatives a excavacions, entibacions i voladures.</p>	112,21	€
			Altres conceptes	112,21000	€
P-52	P2251-5482	m3	<p>Estesa de graves per a drenatge de pedra calcària en tongades de 25 cm, com a màxim</p> <p>Criteri d'amidament: m3 de volum amidat segons les especificacions de la DT.</p> <p>La partida d'obra inclou el subministrament i aportació del material en cas de graves, tot-u o material provinent del reciclatge de residus de la construcció, i no està inclòs en cas de que es tracti de terres.</p>	50,07	€
	B03J-0K80	t	<p>Grava de pedrera de pedra calcària, per a drens</p> <p>Criteri d'amidament: Unitat d'amidament: la indicada a la descripció de l'element</p> <p>Criteri d'amidament: quantitat necessària subministrada a l'obra</p>	43,46000	€
			Altres conceptes	6,61000	€
P-53	P2255-DPH	m3	<p>Rebliment i piconatge de rasa d'amplària més d'1,5 i fins a 2 m, amb material adequat de la pròpia excavació, en tongades de gruix de fins a 25 cm, utilitzant corró vibratori per a compactar, amb compactació del 90% PM</p> <p>Criteri d'amidament: m3 de volum amidat segons les especificacions de la DT.</p> <p>La partida d'obra inclou el subministrament i aportació del material en cas de graves, tot-u o material provinent del reciclatge de residus de la construcció, i no està inclòs en cas de que es tracti de terres.</p>	11,40	€
			Altres conceptes	11,40000	€
P-54	P241-FIPH	m3	<p>Transport de terres no contaminades per a reutilitzar dins de l'obra, amb camió de 12 t i temps d'espera per a la càrrega amb mitjans mecànics, amb un recorregut de fins a 2 km</p> <p>Criteri d'amidament: m3 de volum amidat amb el criteri de la partida d'obra d'excavació que li correspongui, incrementat amb el coeficient d'esponjament indicat en el plec de condicions tècniques, o qualsevol altre acceptat prèviament i expressament per la DF.</p> <p>La unitat d'obra no inclou les despeses d'abocament ni de manteniment de l'abocador.</p> <p>Es considera un increment per esponjament, respecte al volum teòric excavat, amb els criteris següents:</p> <p>Excavacions en terreny flux: 15%</p> <p>Excavacions en terreny compacte: 20%</p> <p>Excavacions en terreny de trànsit: 25%</p> <p>Excavacions en roca: 25%</p>	2,45	€
			Altres conceptes	2,45000	€

QUADRE DE PREUS NÚMERO 2

NÚMERO	CODI	UA	DESCRIPCIÓ	PREU	
P-55	P2R5-DT40	m3	Transport de residus inerts o no especials a instal·lació autoritzada de gestió de residus, amb contenidor de 5 m3 de capacitat	30,12	€
			Altres conceptes	30,12000	€
P-56	P2RA-EU34	m3	Disposició controlada en dipòsit autoritzat inclòs el cànon sobre la deposició controlada dels residus de la construcció, segons la LLEI 8/2008, de residus barrejats no perillosos amb una densitat 0,17 t/m3, procedents de construcció o demolició, amb codi 17 09 04 segons la Llista Europea de Residus	27,38	€
	B2RA-28V1	t	Disposició controlada en dipòsit autoritzat inclòs el cànon sobre la deposició controlada dels residus de la construcció, segons la LLEI 8/2008, de residus barrejats no perillosos amb una densitat 0,17 t/m3, procedents de construcció o demolició, amb codi 17 09 04 segons la Llista Europea de Residus	27,38000	€
			Altres conceptes	0,00000	€
P-57	P2RA-EU3W	m3	Disposició controlada en dipòsit autoritzat inclòs el cànon sobre la deposició controlada dels residus de la construcció, segons la LLEI 8/2008, de residus de terra inerts amb una densitat 1,6 t/m3, procedents d'excavació, amb codi 17 05 04 segons la Llista Europea de Residus	12,09	€
	B2RA-28V5	m3	Disposició controlada en dipòsit autoritzat inclòs el cànon sobre la deposició controlada dels residus de la construcció, segons la LLEI 8/2008, de residus de terra inerts amb una densitat 1,6 t/m3, procedents d'excavació, amb codi 17 05 04 segons la Llista Europea de Residus	12,09000	€
			Altres conceptes	0,00000	€
P-58	P383-B0424	m2	Encofrat amb plafó metàl·lic per a laterals de solera, per a deixar el formigó vist Criteri d'amidament: m2 de superfície amidada segons les especificacions de la DT i que es trobi en contacte amb el formigó. Aquest criteri inclou els apuntalaments previs, els elements auxiliars per a muntatge de l'encofrat i els elements d'acabat de les cantonades per a formigó vist, com ara matavius o altres sistemes, així com la recollida, neteja i condicionament dels elements utilitzats. La superfície corresponent a forats interiors s'ha de deduir de la superfície total d'acord amb els criteris següents: Obertures <= 1 m2: No es dedueixen Obertures > 1 m2: Es dedueix el 100% Als forats que no es dedueixen, l'amidament inclou l'encofrat necessari per a conformar el perímetre dels forats. En cas de deduir-se el 100% del forat, cal amidar també l'encofrat necessari per a conformar el perímetre dels forats.	26,50	€
	B0DZ5-0F6P	u	Part proporcional d'elements auxiliars per a plafons metàl·lics, de 50x60 cm Criteri d'amidament: Unitat d'amidament: la indicada a la descripció de l'element Criteri d'amidament: quantitat necessària subministrada a l'obra	0,28000	€
	B0AK-07AS	kg	Clau acer Criteri d'amidament: Unitat d'amidament: la indicada a la descripció de l'element Criteri d'amidament: quantitat necessària subministrada a l'obra	0,19000	€
	B0D21-07OY	m	Tauló de fusta de pi per a 10 usos Criteri d'amidament: Unitat d'amidament: la indicada a la descripció de l'element Criteri d'amidament: quantitat necessària subministrada a l'obra	1,14000	€
	B0D31-07P4	m3	Llata de fusta de pi Criteri d'amidament: Unitat d'amidament: la indicada a la descripció de l'element Criteri d'amidament: quantitat necessària subministrada a l'obra	0,70000	€
	B0D80-0CNP	m2	Plafó metàl·lic de 50x60 cm per a 20 usos Criteri d'amidament: Unitat d'amidament: la indicada a la descripció de l'element Criteri d'amidament: quantitat necessària subministrada a l'obra	3,00000	€
	B0DZ1-0ZLZ	l	Desencofrant Criteri d'amidament: Unitat d'amidament: la indicada a la descripció de l'element Criteri d'amidament: quantitat necessària subministrada a l'obra	0,22000	€
	B0DZ3-0F6G	m	Fleix Criteri d'amidament: Unitat d'amidament: la indicada a la descripció de l'element Criteri d'amidament: quantitat necessària subministrada a l'obra	0,05000	€
			Altres conceptes	20,92000	€
P-59	P4E5-B0DJ	m2	Paret estructural de dues cares vistes, de 20 cm de gruix, de bloc foradat de morter de ciment R-6, llis, de 500x200x200 mm, amb components hidrofugants, de cara vista, gris, categoria I	48,14	€

QUADRE DE PREUS NÚMERO 2

NÚMERO	CODI	UA	DESCRIPCIÓ	PREU
			segons norma UNE-EN 771-3, col·locat amb ciment pòrtland amb filler calçari CEM II/B-L 32,5 R segons UNE-EN 197-1, en sacs i amb una resistència a compressió de la paret de 3 N/mm2. L'última filada de la paret, es realitzarà amb peça especial en U per repartir millor les cargues dels mòduls.	
	B0E2-0EL1	u	Bloc foradat de morter de ciment R-6, llis, de 500x200x200 mm, amb components hidrofugants, de cara vista, gris, categoria I segons norma UNE-EN 771-3	20,00000 €
			Altres conceptes	28,14000 €
P-60	P6A2-B04IH	u	Porta d'una fulla batent de 1,2x1,5 m de llum de pas d'acergalvanitzat en calent, amb bastidor de tub de 40x40x2 mm i malla religa de 60x130 mm de pas i 25x2,5 mm de gruix, muntants de tub de 60x60x2 mm, pern regulable, pany de cop i clau i pom, acabat galvanitzat, col·locada sobre daus de formigó Criteri d'amidament: Unitat mesurada segons les especificacions de la DT.	785,00 €
	B6A1-0YW9	u	Porta d'una fulla batent de 1x1,5 m de llum de pas d'acergalvanitzat en calent, amb bastidor de tub de 40x40x2 mm i malla religa de 60x130 mm de pas i 25x2,5 mm de gruix, muntants de tub de 60x60x2 mm, pern regulable, pany de cop i clau i pom, acabat galvanitzat Criteri d'amidament: Unitat d'amidament: la indicada a la descripció de l'element Criteri d'amidament: quantitat necessària subministrada a l'obra	584,38000 €
			Altres conceptes	200,62000 €
P-61	P6A2-B04IJ	u	Porta de una fulla batent de 2,65x1,5 m de llum de pas d'acergalvanitzat en calent, amb bastidor de tub de 40x40x2 mm i malla religa de 60x130 mm de pas i 25x2,5 mm de gruix, muntants de tub de 80x80x2 mm, passador amb topall antiobertura, pern regulable, pany de cop i clau i pom, acabat galvanitzat, col·locada amb dau de formigó Criteri d'amidament: Unitat mesurada segons les especificacions de la DT.	806,48 €
	B6A1-0YX4	u	Porta de dues fulles batents de 3x1,5 m de llum de pas d'acergalvanitzat en calent, amb bastidor de tub de 40x40x2 mm i malla religa de 60x130 mm de pas i 25x2,5 mm de gruix, muntants de tub de 80x80x2 mm, passador amb topall antiobertura, pern regulable, pany de cop i clau i pom, acabat galvanitzat Criteri d'amidament: Unitat d'amidament: la indicada a la descripció de l'element Criteri d'amidament: quantitat necessària subministrada a l'obra	567,91000 €
			Altres conceptes	238,57000 €
P-62	P6A3-B0FA	m	Reixat d'acer d'1,5 m d'alçària format per panells de 2 x 1,5 m d'entramat de platina/rodó de 60x130 mm format per platines verticals de 25x2,5 mm2 i rodons horitzontals, fixats mecànicament a suports verticals de platina d'acer de 80x8, situats cada 2,15 m als extrems de cada panell, amb acabat galvanitzat, col·locat sobre daus de formigó Criteri d'amidament: m de llargària amidada segons les especificacions de la DT.	113,96 €
	B6A2-0JTK	m	Reixat d'acer d'1,5 m d'alçària format per panells de 2 x 1,5 m d'entramat de platina/rodó de 60x130 mm format per platines verticals de 25x2,5 mm2 i rodons horitzontals, fixats mecànicament a suports verticals de platina d'acer de 80x8, situats cada 2,15 m als extrems de cada panell, amb acabat galvanitzat Criteri d'amidament: Unitat d'amidament: la indicada a la descripció de l'element Criteri d'amidament: quantitat necessària subministrada a l'obra	91,98000 €
			Altres conceptes	21,98000 €
P-63	P6AC-D7DY	m	Tanca mòbil, de 2 m d'alçària, d'acer galvanitzat, amb malla electrosoldada de 90x150 mm i de 4.5 i 3,5 mm de D, bastidor de 3.5x2 m de tub de 40 mm de D, fixat a peus prefabricats de formigó, i amb el desmuntatge inclòs	0,00 €
			Sense descomposició	0,00000 €
P-64	P895-4VAU	m2	Pintat de barana i reixa d'acer galvanitzat de barrots separats 10 cm, amb esmalt sintètic, amb una capa d'imprimació fosfatant i dues d'acabat	27,40 €
	B891-0P02	kg	Esmalt sintètic	4,40000 €
	B8Z6-0P2G	kg	Imprimació fosfatant	2,75000 €
			Altres conceptes	20,25000 €
P-65	P89P-45G0	m	Pintat de tub d'acer, a l'esmalt sintètic, amb dues capes d'imprimació antioxidant i 2 capes d'acabat, 2 a 4" de diàmetre, com a màxim	9,51 €

QUADRE DE PREUS NÚMERO 2

NÚMERO	CODI	UA	DESCRIPCIÓ	PREU	
	B891-0P02	kg	Esmalt sintètic	0,98000	€
	B8Z6-0P2D	kg	Imprimació antioxidant	1,37000	€
			Altres conceptes	7,16000	€
P-66	P936-E3FT	m3	Base de sauló, amb estesa i piconatge del material al 98 % del PM Criteri d'amidament: m3 de volum amidat segons les especificacions de la DT. L'abonament dels treballs de preparació de la superfície d'assentament correspon a la unitat d'obra de la capa subjacent. No són d'abonament els escreixos laterals ni els necessaris per a compensar la minva de gruixos de capes subjacents.	36,07	€
	B011-05ME	m3	Aigua	0,09000	€
	B03C-05NM	m3	Sauló s/garbellar	21,93000	€
			Altres conceptes	14,05000	€
P-67	P93J-61SS	m2	Reparació de solera de formigó amb reposició de la subbase de grava de 15 cm de gruix i grandària màxima de 50 a 70 mm amb estesa i piconatge del material, solera de formigó HM-20 / P / 20 / I de 10 cm de gruix	34,46	€
			Altres conceptes	34,46000	€
P-68	P93M-3G0J	m2	Solera de formigó HA-25/B / 20 / IIa de consistència tova, grandària màxima del granulat 20 mm, amb >= 275 kg/m3 de ciment, additiu hidròfug, apte per a classe d'exposició IIa, de gruix 20 cm, abocat amb bomba	52,97	€
	B06E-1119	m3	Formigó HA-25/B / 20 / IIa de consistència tova, grandària màxima del granulat 20 mm, amb >= 275 kg/m3 de ciment, additiu hidròfug, apte per a classe d'exposició IIa	20,55000	€
			Altres conceptes	32,42000	€
P-69	P966-H97R	m	Vorada recta d'acer corten, de 10 mm de gruix i 200 mm d'alçària, inclosos els elements metàl·lics d'ancoratge soldats a la xapa, col·locada sobre base de formigó d'ús no estructural HNE-15/P/40 de resistència a compressió 15 N/mm2, consistència plàstica i grandària màxima del granulat 40 mm Criteri d'amidament: m de llargària amidada segons les especificacions de la DT.	55,67	€
	B069-2A9P	m3	Formigó d'ús no estructural HNE-15/P/40 de resistència a compressió 15 N/mm2, consistència plàstica i grandària màxima del granulat 40 mm	3,73000	€
	B965-H696	m	Vorada recta d'acer corten, de 10 mm de gruix i 200 mm d'alçària, inclosos els elements metàl·lics d'ancoratge soldats a la xapa Criteri d'amidament: Unitat d'amidament: la indicada a la descripció de l'element Criteri d'amidament: quantitat necessària subministrada a l'obra	38,04000	€
			Altres conceptes	13,90000	€
P-70	P976-U594	m	Rigola de 30 cm d'amplària de peça doble capa de formigó color blanc, de 30x30x8 cm, per a rigoles, col·locades amb morter sobre base de formigó d'ús no estructural i rejuntades amb beurada de ciment Criteri d'amidament: m de llargària amidada segons les especificacions de la DT.	27,40	€
	B971-HDKF	u	Peça doble capa de formigó color blanc, de 30x30x8 cm, per a rigoles Criteri d'amidament: Unitat d'amidament: la indicada a la descripció de l'element Criteri d'amidament: quantitat necessària subministrada a l'obra	5,83000	€
	B07L-1PY6	t	Morter per a ram de paleta, classe M 5 (5 N/mm2), en sacs, de designació (G) segons norma UNE-EN 998-2 Criteri d'amidament: Unitat d'amidament: la indicada a la descripció de l'element Criteri d'amidament: quantitat necessària subministrada a l'obra	0,10000	€
	B069-I4L6	m3	Formigó d'ús no estructural HNE-20/B/20 de resistència a compressió 20 N/mm2, consistència tova i grandària màxima del granulat 20 mm Criteri d'amidament: Unitat d'amidament: la indicada a la descripció de l'element Criteri d'amidament: quantitat necessària subministrada a l'obra	6,81000	€
	B055-065W	t	Ciment blanc de ram de paleta BL 22,5 X segons UNE 80305, en sacs Criteri d'amidament: Unitat d'amidament: la indicada a la descripció de l'element Criteri d'amidament: quantitat necessària subministrada a l'obra	0,34000	€

QUADRE DE PREUS NÚMERO 2

NÚMERO	CODI	UA	DESCRIPCIÓ	PREU
			Altres conceptes	14,32000 €
P-71	P9HA-607V	m2	Reposició de paviment de mescla bituminosa contínua en calent tipus AC 22 surf B 35/50 D de temperatura baixa, amb betum asfàltic de penetració, de granulometria densa per a capa de trànsit i granulat granític, de 10 cm de gruix, estesa i compactada manualment Criteri d'amidament: m2 de superfície amidada segons les especificacions de la DT.	34,01 €
	B057-06IN	kg	Emulsió bituminosa catiònica amb un 60% de betum asfàltic, per a reg de curat tipus C60B3/B2 CUR, segons UNE-EN 13808 Criteri d'amidament: Unitat d'amidament: la indicada a la descripció de l'element Criteri d'amidament: quantitat necessària subministrada a l'obra	0,34000 €
	B9H1-0HU2	t	Mescla bituminosa contínua en calent tipus AC 22 surf B 35/50 D de temperatura baixa, amb betum asfàltic de penetració, de granulometria densa per a capa de trànsit i granulat granític Criteri d'amidament: Unitat d'amidament: la indicada a la descripció de l'element Criteri d'amidament: quantitat necessària subministrada a l'obra Aquest criteri inclou l'abonament del lligant hidrocarbonat i del pols mineral d'aportació utilitzats en la confecció de la mescla bituminosa.	15,02000 €
			Altres conceptes	18,65000 €
P-72	P9M3-H484	m2	Paviment continu multicapa de resines, amb 1 capa d'imprimació, 1 capa base i 1 capa d'acabat	49,09 €
	B9M2-1YMH	kg	Emulsió de resines sintètiques en base aquosa, per a capa base per a paviment continu, amb pigments	6,18000 €
	B9M2-1YMI	kg	Emulsió de resines sintètiques en base aquosa, per a capa d'imprimació per a paviment continu	2,20000 €
	B9M2-H485	kg	Emulsió de resines sintètiques en base aquosa, per a capa d'acabat per a paviment continu	4,70000 €
			Altres conceptes	36,01000 €
P-73	PAB1-B061	u	Porta de perfils d'acer laminat per a ventilació, col·locada en parets existents, amb lamel·les horitzontals fixes una fulla batent, de perfils laminats d'acer L 50+5 mm i bastiment de perfils laminats d'acer, amb pany de cop i clau, per a un buit d'obra de 100x90 cm, pintat de la porta amb 1 capa d'imprimació fosfatant i 2 d'acabat amb esmalt sintètic, no inclou formació de forat, llinda i pintat parament	543,18 €
			Altres conceptes	543,18000 €
P-74	PB1D-52WL	m	Passamà de planxa d'acer galvanitzat d'1,4 mm de gruix i 30 cm de desenvolupament, col·locat cargolat Criteri d'amidament: m de llargària amidada segons les especificacions de la DT.	26,68 €
	B5ZZB-131C	u	Vis d'acer galvanitzat de 5.5x110 mm, amb junts de plom i ferro i tac de niló 8/10 mm Criteri d'amidament: Unitat d'amidament: la indicada a la descripció de l'element Criteri d'amidament: quantitat necessària subministrada a l'obra	0,42000 €
	BB1A-0XQ2	m	Passamà de planxa d'acer galvanitzat d'1,4 mm de gruix i 30 cm de desenvolupament Criteri d'amidament: Unitat d'amidament: la indicada a la descripció de l'element Criteri d'amidament: quantitat necessària subministrada a l'obra	9,73000 €
			Altres conceptes	16,53000 €
P-75	PBBL-56GK	u	Placa de senyalització de seguretat laboral, de planxa d'acer llisa serigrafiada, de 40x33 cm, fixada mecànicament i amb el desmuntatge inclòs	0,00 €
			Sense descomposició	0,00000 €
P-76	PBC4-56GZ	m	Cinta d'abalisament adhesiva reflectant de color vermell i blanc alternats i amb el desmuntatge inclòs	0,00 €
			Sense descomposició	0,00000 €
P-77	PD18-8D50	m	Baixant de tub de PVC-U de paret massissa, àrea d'aplicació B segons norma UNE-EN 1329-1, de DN 110 mm, classe de reacció al foc B-s1, d0 segons norma UNE-EN 13501-1, incloses les peces especials i fixat mecànicament amb brides Criteri d'amidament: m de llargària instal·lada, amidada segons les especificacions de la DT, entre els eixos dels elements o dels punts per connectar. Aquest criteri inclou les pèrdues de material corresponents a retalls i la repercussió de les peces especials a col·locar.	26,84 €

QUADRE DE PREUS NÚMERO 2

NÚMERO	CODI	UA	DESCRIPCIÓ	PREU
	BDW3-FFAA	u	Accessori genèric per a tub de PVC de D=110 mm	2,23000 €
	BD1A-1NDM	m	Tub de PVC-U de paret massissa, àrea d'aplicació B segons norma UNE-EN 1329-1, de DN 110 mm i de llargària 3 m, classe de reacció al foc B-s1, d0 segons norma UNE-EN 13501-1, per a encolar Criteri d'amidament: Unitat d'amidament: la indicada a la descripció de l'element Criteri d'amidament: quantitat necessària subministrada a l'obra	9,63000 €
	BDW3-FFA8	u	Element de muntatge per a tub de PVC de D=110 mm	0,10000 €
	BD11-0MDE	u	Brida per a tub de PVC entre 75 i 110 mm Criteri d'amidament: Unitat d'amidament: la indicada a la descripció de l'element Criteri d'amidament: quantitat necessària subministrada a l'obra	0,72000 €
			Altres conceptes	14,16000 €
P-78	PD785-Q10	m	Clavegueró amb tub de PVC-U de paret estructurada per a sanejament soterrat sense pressió, superfícies interna llisa i externa llisa de tipus A1 (construcció multicapa), diàmetre nominal DN 160, classe de rigidesa anular SN 4 (rigidesa anular >= 4kN/m2), codi d'àrea d'aplicació U (ús en l'exterior de l'estructura dels edificis), fabricació segons norma UNE-EN 13476-2, de color taronja-marró RAL 8023, per a unió elàstica amb anella elastomèrica d'estanquitat, col·locat sobre llit de sorra de 10 cm de gruix i reblert de sorra fins a 30 cm per sobre del tub, inclosa la formació d'una solera de 15 cm de gruix de formigó d'ús no estructural HNE-20/P/20 de resistència a compressió 20 N/mm2, consistència plàstica i grandària màxima del granulat 20 mm, amb picó vibrant de combustible Criteri d'amidament: m de llargària instal·lada, amidada segons les especificacions de la DT, entre els eixos dels elements o dels punts per connectar. Aquest criteri inclou les pèrdues de material corresponents a retalls i la repercussió de les peces especials a col·locar.	68,76 €
	BDW3-FFAP	u	Element de muntatge per a tub de PVC de D=160 mm	0,31000 €
	BDW3-FFAK	u	Accessori genèric per a tub de PVC de D=160 mm	6,88000 €
	BD7D-10JS	m	Tub de PVC-U de paret estructurada per a sanejament soterrat sense pressió, superfícies interna llisa i externa llisa de tipus A1 (construcció multicapa), diàmetre nominal DN 160, classe de rigidesa anular SN 4 (rigidesa anular >= 4kN/m2), codi d'àrea d'aplicació U (ús en l'exterior de l'estructura dels edificis), fabricació segons norma UNE-EN 13476-2, de color taronja-marró RAL 8023, per a unió elàstica amb anella elastomèrica d'estanquitat Criteri d'amidament: Unitat d'amidament: la indicada a la descripció de l'element Criteri d'amidament: quantitat necessària subministrada a l'obra	4,87000 €
	B069-14H8	m3	Formigó d'ús no estructural HNE-20/P/20 de resistència a compressió 20 N/mm2, consistència plàstica i grandària màxima del granulat 20 mm Criteri d'amidament: Unitat d'amidament: la indicada a la descripció de l'element Criteri d'amidament: quantitat necessària subministrada a l'obra	9,03000 €
	B03L-05N5	t	Sorra de pedrera de 0 a 3,5 mm Criteri d'amidament: Unitat d'amidament: la indicada a la descripció de l'element Criteri d'amidament: quantitat necessària subministrada a l'obra	12,70000 €
			Altres conceptes	34,97000 €
P-79	PD7E-49B0	m	Clavegueró amb tub de PVC-U de paret massissa, àrea aplicació B segons norma UNE-EN 1329-1, de DN 160 mm, penjat al sostre	52,82 €
	BDW3-FFAP	u	Element de muntatge per a tub de PVC de D=160 mm	0,31000 €
	BD1A-1NE0	m	Tub de PVC-U de paret massissa, àrea d'aplicació B segons norma UNE-EN 1329-1, de DN 160 mm i de llargària 5 m, classe de reacció al foc B-s1, d0 segons norma UNE-EN 13501-1, per a encolar	9,17000 €
	BD11-0MDI	u	Brida per a tub penjat del sostre	2,43000 €
	BDW3-FFAK	u	Accessori genèric per a tub de PVC de D=160 mm	6,88000 €
			Altres conceptes	34,03000 €
P-80	PD7E-49B4	m	Clavegueró amb tub de PVC-U de paret massissa, àrea aplicació B segons norma UNE-EN 1329-1, de DN 110 mm, penjat al sostre	39,51 €

QUADRE DE PREUS NÚMERO 2

NÚMERO	CODI	UA	DESCRIPCIÓ	PREU
	BDW3-FFAA	u	Accessori genèric per a tub de PVC de D=110 mm	2,23000 €
	BDW3-FFA8	u	Element de muntatge per a tub de PVC de D=110 mm	0,10000 €
	BD11-0MDI	u	Brida per a tub penjat del sostre	2,43000 €
	BD1A-1NDX	m	Tub de PVC-U de paret massissa, àrea d'aplicació B segons norma UNE-EN 1329-1, de DN 110 mm i de llargària 5 m, classe de reacció al foc B-s1, d0 segons norma UNE-EN 13501-1, per a encolar	6,24000 €
			Altres conceptes	28,51000 €
P-81	PDK1-DXAA	u	Bastiment quadrat i tapa quadrat de fosa dúctil per a pericó de serveis, recolzada, pas lliure de 600x600 mm i classe B125 segons norma UNE-EN 124, col·locada amb morter per a ram de paleta Criteri d'amidament: Unitat mesurada segons les especificacions de la DT.	126,93 €
	BDK5-1KH8	u	Bastiment quadrat i tapa quadrat de fosa dúctil per a pericó de serveis, recolzada, pas lliure de 600x600 mm i classe B125 segons norma UNE-EN 124 Criteri d'amidament: Unitat d'amidament: la indicada a la descripció de l'element Criteri d'amidament: quantitat necessària subministrada a l'obra	104,13000 €
	B07L-1PY6	t	Morter per a ram de paleta, classe M 5 (5 N/mm ²), en sacs, de designació (G) segons norma UNE-EN 998-2 Criteri d'amidament: Unitat d'amidament: la indicada a la descripció de l'element Criteri d'amidament: quantitat necessària subministrada a l'obra	0,29000 €
			Altres conceptes	22,51000 €
P-82	PDK2-VL6R	u	Pericó de registre de fàbrica de maó de 55x55x70 cm, per a instal·lacions de serveis, amb parets de 15 cm de gruix de maó calat de 290x140x100 mm, arrebossada i llicada interiorment amb morter mixt amb una proporció en volum 1:2:10, sobre solera maó calat de 100 mm de gruix i reblert lateral amb terra de la mateixa excavació Criteri d'amidament: Unitat mesurada segons les especificacions de la DT.	156,20 €
	B055-067M	t	Ciment pòrtland amb filler calcari CEM II/B-L 32,5 R segons UNE-EN 197-1, en sacs	0,76000 €
	B0F1A-0760	u	Maó calat R-25, de 290x140x100 mm, per a revestir, categoria I, HD, segons la norma UNE-EN 771-1 Criteri d'amidament: Unitat d'amidament: la indicada a la descripció de l'element Criteri d'amidament: quantitat necessària subministrada a l'obra	18,49000 €
	B011-05ME	m3	Aigua	0,00000 €
			Altres conceptes	136,95000 €
P-83	PG11-DB7I	u	Armari de polièster de 300x250x140 mm, amb porta i finestreta, muntat superficialment	185,67 €
	BGW0-0951	u	Part proporcional d'accessoris per a armaris de polièster	5,70000 €
	BG11-0FSL	u	Armari de polièster de 300x250x140 mm, amb porta i finestreta	143,70000 €
			Altres conceptes	36,27000 €
P-84	PG2N-EUG	m	Tub corbable corrugat de polietilè, de doble capa, llisa la interior i corrugada l'exterior, de 63 mm de diàmetre nominal, aïllant i no propagador de la flama, resistència a l'impacte de 20 J, resistència a compressió de 450 N, muntat com a canalització soterrada	3,67 €
	BG2Q-1KTF	m	Tub corbable corrugat de polietilè, de doble capa, llisa la interior i corrugada l'exterior, de 63 mm de diàmetre nominal, aïllant i no propagador de la flama, resistència a l'impacte de 20 J, resistència a compressió de 450 N, per a canalitzacions soterrades	2,03000 €
			Altres conceptes	1,64000 €
P-85	PG33-E6DA	m	Cable amb conductor de coure de tensió assignada 0,6/1 kV, de designació RZ1-K (AS), construcció segons norma UNE 21123-4, tetrapolar, de secció 4x16 mm ² , amb coberta del cable de poliolefines, classe de reacció al foc Cca-s1b, d1, a1 segons la norma UNE-EN 50575 amb baixa emissió fums, col·locat en tub	15,36 €
	BG33-G2W2	m	Cable amb conductor de coure de tensió assignada 0,6/1 kV, de designació RZ1-K (AS), construcció segons norma UNE 21123-4, tetrapolar, de secció 4x16 mm ² , amb coberta del cable de poliolefines, classe de reacció al foc Cca-s1b, d1, a1 segons la norma UNE-EN 50575 amb baixa emissió fums	10,91000 €

QUADRE DE PREUS NÚMERO 2

NÚMERO	CODI	UA	DESCRIPCIÓ	PREU
			Altres conceptes	4,45000 €
P-86	PG3B-E7CS	m	Conductor de coure nu, unipolar de secció 1x35 mm ² , muntat en malla de connexió a terra	15,51 €
	BG3I-06W3	m	Conductor de coure nu, unipolar de secció 1x35 mm ²	2,84000 €
	BGY3-0B2S	u	Part proporcional d'elements especials per a conductors de coure nus	0,25000 €
			Altres conceptes	12,42000 €
P-87	PG47-EMCC	u	Interruptor automàtic magnetotèrmic de 40 A d'intensitat nominal, tipus PIA corba C, tetrapolar (4P), de 6000 A de poder de tall segons UNE-EN 60898 i de 10 kA de poder de tall segons UNE-EN 60947-2, de 4 mòduls DIN de 18 mm d'amplària, muntat en perfil DIN	120,42 €
	BG49-18VN	u	Interruptor automàtic magnetotèrmic de 40 A d'intensitat nominal, tipus PIA corba C, tetrapolar (4P), de 6000 A de poder de tall segons UNE-EN 60898 i de 10 kA de poder de tall segons UNE-EN 60947-2, de 4 mòduls DIN de 18 mm d'amplària, per a muntar en perfil DIN	94,51000 €
	BGWD-0AS2	u	Part proporcional d'accessoris per a interruptors magnetotèrmics	0,52000 €
			Altres conceptes	25,39000 €
P-88	PGD1-E3BE	u	Piqueta de connexió a terra d'acer, amb recobriments de coure 300 µm de gruix, de 1500 mm llargària de 14,6 mm de diàmetre, clavada a terra	38,57 €
	BGD5-06SU	u	Piqueta de connexió a terra d'acer i recobriments de coure, de 1500 mm de llargària, de 14,6 mm de diàmetre, de 300 µm	15,90000 €
	BGYD-0B2W	u	Part proporcional d'elements especials per a piquetes de connexió a terra	5,83000 €
			Altres conceptes	16,84000 €
P-89	PGD4-614M	u	Punt de connexió a terra amb pont seccionador de platina de coure, muntat en caixa estanca i col·locat superficialment	56,83 €
	BGD4-16WD	u	Punt de connexió a terra amb pont seccionador de platina de coure, muntat en caixa estanca i per muntar superficialment	36,98000 €
			Altres conceptes	19,85000 €
P-90	PM32-DZ3Z	u	Extintor manual de pols seca polivalent, de càrrega 6 kg, amb pressió incorporada, pintat, amb suport a paret	63,00 €
	BM33-0T4F	u	Extintor de pols seca polivalent, de càrrega 6 kg, amb pressió incorporada, pintat	43,24000 €
	BMY3-0TC7	u	Part proporcional d'elements especials per a extintors	0,35000 €
			Altres conceptes	19,41000 €
P-91	PM33-5T8R	u	Extintor de pols seca, de 6 kg de càrrega, amb pressió incorporada, pintat, amb suport a la paret i amb el desmuntatge inclòs	0,00 €
			Sense descomposició	0,00000 €
P-92	PMS0-6Z1O	u	Rètol senyalització instal·lació de protecció contra incendis, quadrat, de 210x210 mm ² de panell de PVC d'1 mm de gruix, fotoluminiscent categoria A segons UNE 23035-4, col·locat adherit sobre parament vertical	12,48 €
	BMS0-1K1T	u	Rètol senyalització instal·lació de protecció contra incendis, quadrat, de 210x210 mm ² de panell de PVC d'1 mm de gruix, fotoluminiscent categoria A segons UNE 23035-4	4,81000 €
	B096-2MLH	m	Cinta adhesiva doble cara de 25 mm d'amplària, resistent a la humitat, productes químics i temperatures extremes	1,94000 €
			Altres conceptes	5,73000 €
P-93	PMS0-6Z1Q	u	Rètol senyalització sortida habitual, quadrat, de 224x224 mm ² de panell de PVC d'1 mm de gruix, fotoluminiscent categoria A segons UNE 23035-4, col·locat adherit sobre parament vertical	12,48 €
	B096-2MLH	m	Cinta adhesiva doble cara de 25 mm d'amplària, resistent a la humitat, productes químics i temperatures extremes	1,94000 €

QUADRE DE PREUS NÚMERO 2

NÚMERO	CODI	UA	DESCRIPCIÓ	PREU
	BMS0-1K24	u	Rètol senyalització sortida habitual, quadrat, de 224x224 mm2 de panell de PVC d'1 mm de gruix, fotoluminiscent categoria A segons UNE 23035-4	4,81000 €
			Altres conceptes	5,73000 €
P-94	PP44-6646	m	Cable per a transmissió de dades amb conductor de coure, de 4 parells, categoria 6 F/UTP, aïllament de poliolefina i coberta de poliolefina, de baixa emissió de fums i opacitat reduïda, no propagador de la flama segons UNE-EN 60332-1-2, col·locat sota tub o canal	2,14 €
	BP44-1A3L	m	Cable per a transmissió de dades amb conductors de coure, de 4 parells, categoria 6 F/UTP, aïllament de poliolefina i coberta de poliolefina, de baixa emissió de fums i opacitat reduïda, no propagador de la flama segons UNE-EN 60332-1-2, classe de reacció al foc Dca-s2, d2, a2 segons la norma UNE-EN 50575	1,10000 €
			Altres conceptes	1,04000 €
P-95	PP4B-CTKO	u	Connector mascle tipus RJ-45 categoria 6 per a cable de parells, connectat al cable	3,82 €
	BP4B-34MA	u	Connector mascle tipus RJ-45 categoria 6 per a cable de parells	0,53000 €
			Altres conceptes	3,29000 €
P-96	PP71-7AZG	u	Armari equipat per a sistemes de transmissió de veu i dades, de 9 unitats, amb capacitat fins a 24 llocs de treball, per a xarxa de categoria 6 U/UTP, xassis rack 19'', de 700 x 600 x 400 mm aproximadament (alçària x amplària x fondària), amb porta de vidre securitzat amb pany i clau, col·locat	1.199,87 €
	BP72-1PVP	u	Armari equipat per a sistemes de transmissió de veu i dades, de 9 unitats, amb capacitat fins a 24 llocs de treball, per a xarxa de categoria 6 U/UTP, xassis rack 19'', de 700x600x400 mm aproximadament (alçària x amplària x fondària), amb porta de vidre securitzat amb pany i clau	912,77000 €
			Altres conceptes	287,10000 €
P-97	PQU3-0234	u	Farmaciola d'armari, amb el contingut establert a l'ordenança general de seguretat i salut en el treball	0,00 €
			Sense descomposició	0,00000 €
P-98	PQUB-BIR3	mes	Lloguer de mòdul prefabricat de cabina amb inodor químic d'1,05x1,05 m i 2,35 m d'alçària, amb tancaments de polietilè i sostre translúcid, equipat amb 1 inodor amb dipòsit químic de 250l. i un lavabo amb dipòsit d'aigua de 45l., amb manteniment inclòs	0,00 €
			Sense descomposició	0,00000 €
P-99	PQUF-7B6G	mes	Lloguer de mòdul prefabricat per a equipament de magatzem a obra de 3,7x2,3 m, amb paret de plafó d'acer lacat, paviment de lamelles d'acer galvanitzat, instal·lació elèctrica amb un punt de llum, interruptor, endolls, i quadre de protecció	0,00 €
			Sense descomposició	0,00000 €
P-100	PQUH-65LZ	h	Mà d'obra per a neteja i conservació de les instal·lacions	0,00 €
			Sense descomposició	0,00000 €
P-101	PR4GI-B093	u	Subministrament de berberis pittosporum o similar d'alçària de 40 a 60 cm, en contenidor de 10 l Criteri d'amidament: Unitat mesurada segons les especificacions de la DT.	15,78 €
	BR4GI-267F	u	Pittosporum tobira Nanum d'alçària de 40 a 60 cm, en contenidor de 10 l Criteri d'amidament: Unitat d'amidament: la indicada a la descripció de l'element Criteri d'amidament: quantitat necessària subministrada a l'obra	15,78000 €
			Altres conceptes	0,00000 €
P-102	PR60-8YDU	u	Plantació d'arbre planifoli amb pa de terra o contenidor, de 35 a 50 cm de perímetre de tronc a 1 m d'alçària (a partir del coll de l'arrel), excavació de clot de plantació de 150x150x100 cm amb mitjans mecànics, en un pendent inferior al 25 %, reblert del clot amb substitució total de terra de l'excavació per terra de jardineria, primer reg i càrrega de les terres sobrants a camió Criteri d'amidament: Unitat mesurada segons les especificacions de la DT.	272,09 €
	B011-05ME	m3	Aigua	0,81000 €

QUADRE DE PREUS NÚMERO 2

NÚMERO	CODI	UA	DESCRIPCIÓ	PREU
	BR3D-21GI	m3	Terra vegetal de jardineria de categoria alta, amb una conductivitat elèctrica menor de 0,8 dS/m, segons NTJ 07A, subministrada a granel Criteri d'amidament: Unitat d'amidament: la indicada a la descripció de l'element Criteri d'amidament: quantitat necessària subministrada a l'obra	85,01000 €
			Altres conceptes	186,27000 €
P-103	PR61-8ZHI	u	Plantació d'arbrust o arbre de petit format en contenidor de 5 a 10 l en obres d'urbanització, excavació de clot de plantació de 45x45x30 cm amb mitjans manuals, en un pendent inferior al 35 %, reblert del clot amb substitució total de terra de l'excavació per sorra rentada i compost (70%-30%), primer reg i càrrega de les terres sobrants a camió Criteri d'amidament: Unitat mesurada segons les especificacions de la DT.	19,92 €
	B011-05ME	m3	Aigua	0,02000 €
	B03L-05MY	t	Sorra de riu rentada de 0.1 a 0.5 mm, subministrada en sacs de 0,8 m3 Criteri d'amidament: Unitat d'amidament: la indicada a la descripció de l'element Criteri d'amidament: quantitat necessària subministrada a l'obra	4,83000 €
	BR32-21DG	m3	Compost de classe I, d'origen vegetal, segons NTJ 05C, subministrat en sacs de 0,8 m3	0,99000 €
			Altres conceptes	14,08000 €
P-104	PY03-B0628	u	Realització de forat a arqueta existent per a pas d'instal·lacions, amb equips mecànics, inclou càrrega manual de runa sobre contenidor i transport de residus a instal·lació autoritzada de gestió de residus	23,04 €
			Altres conceptes	23,04000 €

V. RESUM DE PRESSUPOST I ÚLTIM FULL

RESUM DE PRESSUPOST

Pàg.: 1

NIVELL 2 : Capítol			Import	%
Capítol	01.01	ENDERROCS I DESMUNTATGES	3.532,41	3,84
Capítol	01.02	MOVIMENT DE TERRES	4.850,50	5,28
Capítol	01.03	GESTIO DE RESIDUS	3.123,80	3,40
Capítol	01.04	FONAMENTS I ESTRUCTURA	23.424,61	25,49
Capítol	01.06	PAVIMENTACIÓ	2.698,66	2,94
Capítol	01.07	SERRALLERIA	19.523,62	21,24
Capítol	01.08	PINTURES	2.673,43	2,91
Capítol	01.09	INSTAL·LACIONS	14.514,22	15,79
Capítol	01.10	EQUIPAMENTS i JARDINERIA	2.283,49	2,48
Capítol	01.11	SEGURETAT I SALUT	0,00	0,00
Capítol	01.12	CONTROL DE QUALITAT	0,00	0,00
Capítol	01.13	TREBALLS ITINERARI ADAPTAT	15.274,81	16,62
Obra	01	Pressupost 0	91.899,55	100,00
			91.899,55	100,00
NIVELL 1 : Obra			Import	%
Obra	01	Pressupost 0	91.899,55	100,00
			91.899,55	100,00

PRESSUPOST D'EXECUCIÓ PER CONTRACTE

Pàg. 1

PRESSUPOST D'EXECUCIÓ MATERIAL.....	91.899,55
13 % DG SOBRE 91.899,55.....	11.946,94
6 % BI SOBRE 91.899,55.....	5.513,97
Subtotal	109.360,46
21 % IVA SOBRE 109.360,46.....	22.965,70
TOTAL PRESSUPOST PER CONTRACTE	€ 132.326,16

Aquest pressupost d'execució per contracte puja a

(CENT TRENTA-DOS MIL TRES-CENTS VINT-I-SIS EUROS AMB SETZE CÈNTIMS)

VI. DC DOCUMENTACIÓ COMPLEMENTÀRIA

DC DOCUMENTACIÓ COMPLEMENTÀRIA

VI. DC DOCUMENTACIÓ COMPLEMENTÀRIA

DC.GR. ESTUDI DE GESTIÓ DE RESIDUS DE CONSTRUCCIÓ I D'ENDERROC

INTRODUCCIÓ I AJUDA

Aquest document, que és un **Estudi de Gestió de Residus**, permet donar compliment al " Real decreto 210/2018, de aprobació del Programa de prevenció y gestión de residuos y recursos de Catalunya (PRECAT20)", al "Real Decreto 105/2008, regulador de la producció y gestión de residuos de construcción y demolición", d'àmbit estatal i al decret de la Generalitat: 21/2006, d'Ecoeficiència

Mitjançant les pestanyes de la part inferior de la taula, es pot passar a l'apartat que calgui omplir, les dades parcials de cada apartat es traslladen a la Fitxa Resum, que caldrà imprimir i que figurarà com un apartat de la memòria del projecte.

Per facilitar l'accés als diferents apartats, s'ha dividit l'aplicació en quatre: **Enderroc, Excavació -Moviment de terres, Reforma-Rehabilitació i Ampliació**, cadascuna d'elles s'organitza en una o més pestanyes i permet introduir les dades dels diferents tipus o parts d'un projecte (rehabilitació, enderroc i ampliació).

Enderroc

L'apartat Enderroc (total i vials), permet el càlcul dels residus de l'enderroc de tot un edifici o construcció, en base a la superfície de l'edifici a enderrocar i el tipus de construcció (p.ex. un annex a un pati). En funció de la superfície afectada, calcula els residus d'enderroc de vials (eliminar parts asfaltades...).

L'apartat **Enderroc (per partides)**, calcula els residus dels enderroc que cal fer abans de la construcció (envans, cobertes...), introduint les partides d'obra una vegada fet l'amidament en projecte. Permet per a algunes partides la introducció de forma indistinta de dades en m² o m³

Excavació- Moviment de terres

Aquest apartat permet la introducció de les dades d'excavacions i moviments de terres i centralitza totes de dades referents a aquests dins el projecte. Es recorda que **la terra i els materials d'excavació** donat el seu elevat valor, **no es consideren residu** si es reutilitzen, per tant la fitxa permet especificar-ne el destí i per tant no inclure-la dins el càlcul de l'aval.

Reforma- Rehabilitació

L'apartat Reforma-Rehabilitació, permet mitjançant un càlcul teòric, l'aproximació a una dada de superfície que assimila com a obra nova, i dóna com a resultat els residus que es generen quan s'executa la part d'obra nova de la rehabilitació (p.ex. la runa generada quan s'executen nous envans, paviments o sostres...). Pel càlcul cal disposar de les dades de superfície de l'actuació i el tipus de rehabilitació.

Ampliació-Remuntes

L'apartat **Ampliació-Remuntes**, a partir de les dades de la superfície nova que es construeix, obté el residu generat en aquesta fase (p.ex. ampliació en un lateral d'un edifici)

Fitxa Resum

Aquí és on es traslladen les dades abans introduïdes i s'acaba de definir l'estudi de gestió de residus

Tipus, quantitats i codificació

Com a novetat sobre el document que fins ara era d'utilització, hi ha la possibilitat de decidir el tractament que es dóna als materials d'excavació i introdueix els codis de residu segons la legislació comunitària.

Minimització, gestió dins d'obra

Permet establir quines opcions de minimització de residus es duen a terme, des de fase de projecte fins a fase d'obra.

Facilita la concreció de les opcions de gestió de les terres i materials d'excavació.

En base al RD 105/2008, indica l'obligació o no de separació en obra, alhora que permet millorar en les fraccions a separar si el projecte així ho determina.

Gestió fora d'obra i pressupost

Per a cada tipus de residu, permet especificar quin gestor el tractarà, a través del link amb l'Agència Catalana de Residus, facilita l'obtenció dels codis de gestor.

El document incorpora un ventall de preus de gestió de runes, depenent de si és neta (runa separada) o bruta (runa barrejada), extret del que han facilitat els gestors de residus de Catalunya, també permet incorporar preus d'elements auxiliars (casetes, etc.) que en alguns casos poden modificar substancialment el pressupost; per a aquests elements cal definir un preu. Això permet l'obtenció ràpida d'un pressupost estimatiu de la gestió.

Documentació gràfica

El document presenta un apartat amb dimensions dels principals contenidors d'obra.

Plec de condicions tècniques

El document incorpora un plec de condicions, que caldrà personalitzar, i que es pretén ampliar proximitament.

Dipòsit

Facilita el càlcul del dipòsit establert pel "Real Decreto 210/2018", que cal dipositar en un gestor de residus i lliurar-ne el justificat a l'Ajuntament en el moment de la sol·licitud de llicència.

Documentació gràfica Annex 1

El decret estatal 105/2008, estableix que cal informació gràfica de com i on s'instal·laran els elements de recollida de residus a l'obra.

Des de l'OCT es proposa que aquest document ha de ser l'Estudi de Seguretat i Salut, per tal de no duplicar informació i per als casos en que hi hagi un estudi bàsic de seguretat i salut (on no és obligatòria la documentació gràfica), caldria afegir un document annex, que fos un arxiu de dibuix amb la previsió d'ubicació de les instal·lacions de gestió de residus (contenedors, casetes, etc).

ESTUDI DE GESTIÓ DE RESIDUS

**Enderroc, Rehabilitació,
Ampliació**

REAL DECRETO 210/2018, Programa de prevenció i gestió de residus i recursos de Catalunya (PRECAT20)
REAL DECRETO 105/2008, Regulador de la producció i gestió de residus de construcció i enderroc

tipus
quantitats
codificació

DECRET 89/2010 (derogat parcialment i modificat), pel que s'aprova el Programa de gestió de residus de la construcció de Catalunya (PROGROC), es regula la producció i gestió dels residus de la construcció i demolició, i el cànon sobre la deposició controlada dels residus de la construcció.

DECRET 21/2006 Adopció de criteris ambientals i d'ecoeficiència als edificis

IDENTIFICACIÓ DE L'EDIFICI

Obra:	INSTAL·LACIÓ D'UN NOU MÒDUL AL CENTRE D'EDUCACIÓ ESPECIAL FONT DEL LLEÓ.		
Situació:	C/ DE BADALONA, 15		
Municipi:	Reus	Comarca:	Baix Camp

AVALUACIÓ I CARACTERÍSTIQUES DELS RESIDUS

Materials d'excavació (es considerin o no residus, mesurats sense esponjament)

Codificació residus LER	Pes	Volum
Ordre MAM/304/2002		
grava i sorra compacta	0,00	0,00
grava i sorra solta	324,70	191,00
argiles	0,00	0,00
terra vegetal	0,00	0,00
pedraplè	0,00	0,00
terres contaminades 170503	0,00	0,00
altres	0,00	0,00
totals d'excavació	324,70 t	191,00 m³

Destí de les terres i materials d'excavació

Els materials d'excavació que es reutilitzen a la mateixa obra o en una altra d'autoritzada, no es consideren residu sempre que el seu nou ús pugui ser acreditat. En una mateixa obra poden coexistir terres reutilitzades i terres portades a abocador	no es considera residu:		és residu:	
	reutilització		a l'abocador	
	mateixa obra	altra obra	SI	NO
	SI	NO	SI	NO

Residus d'enderroc

Codificació residus LER	Pes/m ² (tones/m ²)	Pes (tones)	Volum aparent/m ² (m ³ /m ²)	Volum aparent (m ³)
Ordre MAM/304/2002				
obra de fàbrica 170102	0,542	0,000	0,512	0,000
formigó 170101	0,084	25,000	0,062	10,000
petris 170107	0,052	0,000	0,082	0,000
metalls 170407	0,004	0,000	0,001	0,000
fustes 170201	0,023	0,000	0,066	0,000
vidre 170202	0,001	0,000	0,004	0,000
plàstics 170203	0,004	0,000	0,004	0,000
guixos 170802	0,027	0,000	0,004	0,000
betums 170302	0,009	0,000	0,001	0,000
fibrociment 170605	0,010	0,000	0,018	0,000
definir altres:	-	0,000	-	0,000
altre material 1	1,000	0,000	1,000	0,000
altre material 2	1,000	1,000	1,000	1,000
totals d'enderroc	0,7556	26,00 t	2,7544	11,00 m³

Residus de construcció

Codificació res	Pes/m ² (tones/m ²)	Pes (tones)	Volum aparent/m ² (m ³ /m ²)	Volum aparent (m ³)
Ordre MAM/304/2002				
sobrants d'execució	0,0500	5,1531	0,0896	5,3742
obra de fàbrica 170102	0,0150	2,1980	0,0407	2,4420
formigó 170101	0,0320	2,1878	0,0261	1,5630
petris 170107	0,0020	0,4716	0,0118	0,7080
guixos 170802	0,0039	0,2356	0,0097	0,5832
altres	0,0010	0,0600	0,0013	0,0780
embalatges	0,0380	0,2560	0,0285	1,7118
fustes 170201	0,0285	0,0724	0,0045	0,2700
plàstics 170203	0,0061	0,0948	0,0104	0,6210
paper i cartró 170904	0,0030	0,0498	0,0119	0,7128
metalls 170407	0,0004	0,0390	0,0018	0,1080
totals de construcció		5,41 t		7,09 m³

INVENTARI DE RESIDUS PERILLOSOS.

Dins l'obra s'han detectat aquests residus perillosos, els quals es separaran i gestionaran per separat per evitar que contaminin altres residus

Materials de construcció que contenen amiant	-	altres	especificar	-
Residus que contenen hidrocarburs	-		especificar	-
Residus que contenen PCB	-		especificar	-
Terres contaminades	-		especificar	-

MINIMITZACIÓ

PROJECTE. durant l'elaboració del projecte s'han pres les següents mesures per tal de minimitzar els residus	
1.- S'ha previst reutilitzar en obra parts dels materials que es retiren	-
2.- S'han optimitzat les seccions resistents de pilars, jòsseres, parets, fonaments, etc.	-
3.- L'adequació de l'edifici al terreny, genera un equilibri de moviments de terres	-
4.- El sistema constructiu és industrialitzat i prefabricat, es munta en obra sense generar gairebé residus	-
5.-	-
6.-	-

OBRA. a l'obra es duran a terme les accions següents	
1.- Emmagatzematge adient de materials i productes	-
2.- Conservació de materials i productes dins el seu embalatge original fins al moment de la seva utilització	-
3.- Els materials granulars (graves, sorres, etc.) es dipositaran en contenidors rígids o sobre superfícies dures	-
4.-	-
5.-	-
6.-	-

ELEMENTS DE CONSTRUCCIÓ REUTILITZABLES			
fusta en bigues reutilitzables	0,00 t	0,00 m ³	
fusta en llates, tarimes, parquetes reutilitzables o reciclables	0,00 t	0,00 m ³	
acer en perfils reutilitzables	0,00 t	0,00 m ³	
altres :	0,00 t	0,00 m ³	
Total d'elements reutilitzables	0,00 t	0,00 m³	

GESTIÓ (obra)

Terres				
Excavació / Mov. terres	Volum m ³ (+20%)	Reutilització (m ³)		Terres per a l'abocador volum aparent (m ³)
		a la mateixa obra	a altra autoritzada	
grava i sorra compacta	0,0	0,00	0,00	0,00
grava i sorra solta	229,2	160,00	0,00	69,20
argiles	0,0	0,00	0,00	0,00
terra vegetal	0,0	0,00	0,00	0,00
pedrapie	0,0	0,00	0,00	0,00
aïres	0,0	0,00	0,00	0,00
terres contaminades	0,0			0,00
Total	229,2	160,00	0,00	69,20

SEPARACIÓ DE RESIDUS A OBRA. Cal separar individualitzadament en les fraccions següents si la generació per cadascú d'ells a l'obra supera les quantitats que segueixen

R.D. 105/2008	tones	Projecte	cal separar	tipus de residu
Formigó	80	27,19	no	inert
Maons, teules i ceràmics	40	2,20	no	inert
Metalls	2	0,04	no	no especial
Fusta	1	0,07	no	no especial
Vidres	1	0,00	no	no especial
Plàstics	0,50	0,05	no	no especial
Paper i cartró	0,50	0,05	no	no especial
Especials*	inapreciable	inapreciable	si	especial

* Dins els residus especials hi ha inclosos els envasos que contenen restes de matèries perilloses, vernissos, pintures, disolvents, desencofrants, etc... i els materials que hagin estat contaminats per aquests. Tot i ser difícilment quantificables, estan presents a l'obra i es separaran i tractaran a part de la resta de residus

Malgrat no ser obligada per tots els tipus de residus, s'han previst operacions de destrua i recollida selectiva dels residus a l'obra en contenidors o espais reservats pels següents residus

		R.D. 105/2008	projecte*
Inerts	Contenedor per Formigó	no	si
	Contenedor per Ceràmics (maons,teules...)	no	si
No especials	Contenedor per Metalls	no	no
	Contenedor per Fustes	no	no
	Contenedor per Plàstics	no	no
	Contenedor per Vidre	no	no
	Contenedor per Paper i cartró	no	no
Especials	Contenedor per Guixos i altres no especials	no	no
	Perilosos (un contenidor per cada tipus de residu especial)	si	si

* A la cel·la **projecte** apareixen per defecte les dades del R.D. 105/2008. Es permet la possibilitat d'incrementar les fraccions que se separen, per poder-ne millorar la gestió, però **en cap cas es permet no separar si el R.D. ho obliga.**

ESTUDI DE GESTIÓ DE RESIDUS

Enderroc, Rehabilitació,
Ampliació

gestió fora obra
pressupost

GESTIÓ (fora obra) els residus es gestionaran fora d'obra a:

Degut a la manca d'espai, les operacions de separació de residus les realitzarà fora de l'obra un gestor autoritzat				-
Instal·lacions de reciclatge i/o valorització				-
Dipòsit autoritzat de terres, enderroc i runes de la construcció				-
Tipus de residu i Nom, adreça i codi de gestor del residu				
tipus de residu	gestor	adreça	codi del gestor	
Inerts - runes	CUARCITAS DEL MEDITERRANE	POL. IND. 2 PARATGE MAS D'EN GIOL	E-904.05	
		GIOL, PARC.8 I 35 (Botarell)		

PRESSUPOST

S'ha considerat pel càlcul del pressupost estimatiu :	Costos*	
Les previsions de separació de l'apartat de gestió i :	Classificació a obra: entre 12-16 €/m³	16,00
Un esponjament mig de tot tipus de residu del 35%	transport: entre 5-8 €/m³ (mínim 100 €)	8,00
La distància mitjana a l'abocador : 15 Km	Abocador: runa neta (separada): entre 4-10 €/m³	10,00
Els residus especials i perillosos en bidons de 200 l.	Abocador: runa bruta (barrejat): entre 15-25 €/m³	25,00
Contenidors de 5 m³ per a cada tipus de residu	Especials**: num. transports a 200 €/transport	0
Lloguer de contenidors inclòs en el preu	Gestor terres: entre 5-15 €/m³	13,91
La gestió de terres inclou la seva caracterització***	Gestor terres contaminades: entre 70-90 €/m³	90,00

* Els preus recollits per l'OCT s'han obtingut dels abocadors i valoritzadors de Catalunya, que han subministrat dades (2008-2009)

** Malgrat ser de difícil quantificació, sempre hi haurà residus especials a obra, per tant sempre caldrà una previsió de nombre de transports per la seva correcta gestió

*** La caracterització de terres o de qualsevol residu, permet saber amb exactitud quins elements contaminants a no, i amb quines proporcions hi són presents (dins el cost s'ha previst una caracterització, independentment del volum de terres. Cost de cada caracterització 1.000 euros)

RESIDU	Volum	Classificació	Transport	Valoritzador / Abocador	
Excavació	m³ (+20%)	16,00 €/m³	8,00 €/m³	13,91 €/m³	90,00 €/m³
Terres	69,20	2994,95	553,60	1734,36	
Terres contaminades	0,00	-	-		0,00
				runa neta	runa bruta
				10,00 €/m³	25,00 €/m³
Construcció	m³ (+35%)				
Formigó	15,61	249,76	124,88	156,10	-
Maons i ceràmics	3,30	52,75	26,37	32,97	-
Petris barrejats	0,96	-	7,65	-	23,90
Metalls	0,15	-	1,17	-	3,65
Fusta	0,36	-	2,92	-	9,11
Vidres	0,00	-	-	-	0,00
Plàstics	0,84	-	6,71	-	20,96
Paper i cartó	0,96	-	7,70	-	24,06
Guixos i no especials	0,89	-	7,14	-	22,32
Altres	1,35	21,60	10,80	-	33,75
Perillosos Especials	0,00	0,00			0,00
	24,42	324,11	738,13	1.923,43	137,73

Elements Auxiliars	
Casetes d'emmagatzematge	0,00
Compactadores	0,00
Matxucadora de petris	0,00
Altres tipus de contenidors (per contenir líquids, beurades de formigó, etc.)	0,00
	0,00
	0,00

El pressupost estimatiu de la gestió de residus és de : 3.123,40 €

El volum dels residus és de : 93,62 m³

El pressupost de la gestió de residus és de : 3.123,80 euros

DOCUMENTACIÓ GRÀFICA. INSTAL·LACIONS PREVISTES : TIPUS I DIMENSIONS DE CONTENIDORS DE RESIDUS PER OBRES

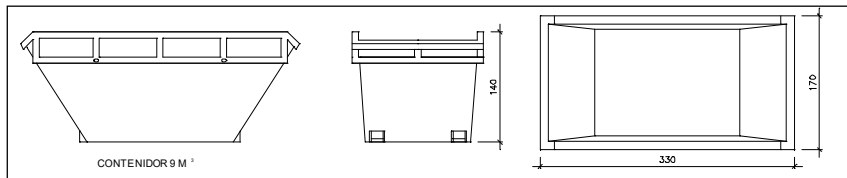

Contenedor 9 m³. Apte per a formigó, ceràmics, petris i fusta

unitats	-
---------	---

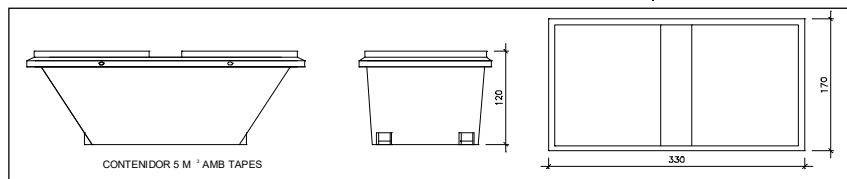

Contenedor 5 m³. Apte per a plàstics, paper i cartró, metalls i fusta

unitats	1
---------	---

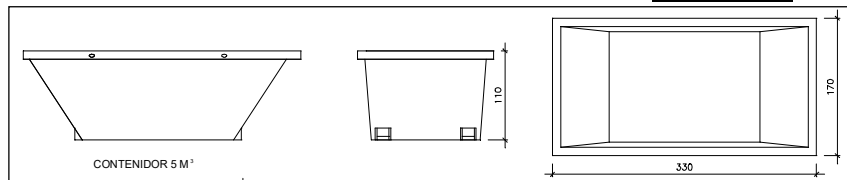

Contenedor 5 m³. Apte per a formigó, ceràmics, petris, fusta i metalls

unitats	-
---------	---

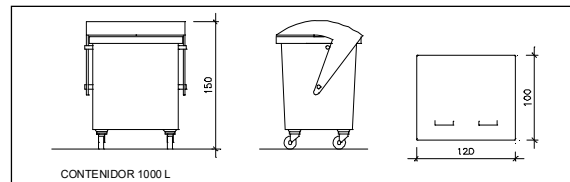

Contenedor 1000 L. Apte per a paper i cartró, plàstics

unitats	-
---------	---

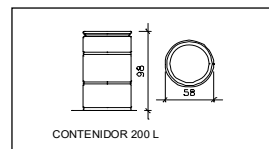

Bidó 200 L. Apte per a residus especials

unitats	-
---------	---

El **Reial Decret 105/2008**, estableix que cal facilitar plànols de les instal·lacions previstes per a emmagatzematge, maneig, separació i altres operacions de gestió dels residus dins l'obra, si s'escau.

Donada la tipologia del projecte i per tal de no duplicar informació, aquests plànols d'instal·lacions previstes són a:

Estudi de Seguretat i Salut	-
Annex 1 d'aquest Estudi de Gestió de Residus	-

Posteriorment aquests plànols poden ser objecte d'adaptació a les característiques particulars de l'obra i els seus sistemes d'execució, previ acord de la direcció facultativa.

A més dels elements descrits, tal i com consta al pressupost, a l'obra hi haurà altres instal·lacions com :

Casetes d'emmagatzematge	-
Compactadores	-
Matxucadora de petris	-
Altres tipus de contenidors (per contenir líquids, beurades de formigó, etc..)	-
	-
	-

Les operacions destinades a la tria, classificació, transport i disposició dels residus generats a obra, s'ajustaran al que determina el Pla de Gestió de Residus elaborat per el Contractista, aprovat per la Direcció Facultativa i acceptat per la Propietat.

Aquest Pla ha estat elaborat en base a l'Estudi de Gestió de Residus, que s'inclou al projecte.

Si degut a modificacions en l'execució de l'obra o d'altres, cal fer modificacions a la gestió en obra dels residus, aquestes modificacions es documentaran per escrit i seran aprovades si s'escau per la Direcció Facultativa i se'n donarà comunicació per a la seva acceptació a la Propietat.

ESTUDI DE GESTIÓ DE RESIDUS

**Enderroc, Rehabilitació,
Ampliació**

dipòsit

IMPORT A DIPOSITAR DAVANT DEL GESTOR DE RESIDUS COM A GARANTIA DE LA GESTIÓ DE RESIDUS

DIPÒSIT SEGONS REAL DECRETO 210/2018

Per les característiques del projecte, de com s'executarà l'obra i donades les operacions de minimització abans descrites, el càlcul inicial de generació de residus, a efectes del càlcul del dipòsit, s'estima que es podrà reduir en un percentatge del:

	Previsió inicial de l'Estudi	% de reducció per minimització	Previsió final de l'Estudi
Total excavació (tones)	324,70 T		117,64 T
Total construcció i enderroc (tones)	31,41 T	70,00 %	9,42 T

Càlcul del dipòsit			
Residus d'excavació */ **	50 T	11 euros/T	550,00 euros
Residus de construcció i enderroc **	7,4233 T	11 euros/T	81,66 euros
PES TOTAL DELS RESIDUS			57,4 Tones
Total dipòsit ***			631,66 euros

* Es recorda que les terres i pedres d'excavació que es reutilitzin en la mateixa obra o en una altra d'autoritzada no es consiren residu i per tant NO s'han d'incloure en el càlcul del dipòsit.

**Trasvassar les dades dels totals d'excavació i construcció de la Previsió final de L'Estudi (apartat superior)

***Dipòsit mínim 150€

VI. DC DOCUMENTACIÓ COMPLEMENTÀRIA

DC.ESS. Estudi bàsic de seguretat i salut

ESTUDI BÀSIC DE SEGURETAT I SALUT A LES OBRES DE CONSTRUCCIÓ

DADES DE L'OBRA

Tipus d'obra:

LA REDACCIÓ DEL PROJECTE I ESTUDI DE SEGURETAT I SALUT DE LES OBRES D'EXECUCIÓ DE LA INFRAESTRUCTURA PER A LA INSTAL·LACIÓ D'UN MÒDUL PREFABRICAT PROVISIONAL AL CENTRE D'EDUCACIÓ ESPECIAL FONT DEL LLEÓ DE REUS.

Emplaçament:

Carrer de Badalona, 15, 43202, Reus, Tarragona

Superfície construïda:

178,2 m²

Promotor:

Departament Ensenyament

Arquitecte autor del Projecte d'execució:

Sònia Vilella Nebot

Tècnic redactor de l'Estudi Bàsic de Seguretat i Salut:

Sònia Viella Nebot

DADES TÈCNIQUES DE L'EMPLAÇAMENT

Topografia:

Característiques del terreny: (resistència, cohesió)

El terreny és grava solta

Condicions físiques i d'ús dels edificis de l'entorn:

En l'entorn hi ha cases unifamiliars i l'escola

Instal·lacions de serveis públics: (tant vistes com soterrades)

Les instal·lacions aniran suspeses en el forjat sanitari que es realitza .

Es connectaran al quadre existent per una rasa soterrada .

Tipologia de vials: (amplada, nombre, densitat de circulació i amplada de voreres)

Els vials existents exteriors són plans té una amplada > 10 m .

COMPLIMENT DEL RD 1627/97 SOBRE "DISPOSICIONS MÍNIMES DE SEGURETAT I SALUT A LES OBRES DE CONSTRUCCIÓ"

1. INTRODUCCIÓ

Aquest Estudi Bàsic de Seguretat i Salut estableix, durant l'execució d'aquesta obra, les previsions respecte a la prevenció de riscos d'accidents i malalties professionals, així com informació útil per efectuar en el seu dia, en les degudes condicions de seguretat i salut, els previsibles treballs de manteniment posteriors.

Permet donar unes directrius bàsiques a l'empresa constructora per dur a terme les seves obligacions en el terreny de la prevenció de riscos professionals, facilitant el seu desenvolupament i d'acord amb el Reial Decret 1627/1997 pel qual s'estableixen les "disposicions mínimes de seguretat i de salut a les obres de construcció".

En base a l'art. 7è d'aquest Reial Decret, i en aplicació d'aquest Estudi Bàsic de Seguretat i Salut, l'empresa contractista ha d'elaborar un Pla de Seguretat i Salut en el treball en el qual s'analitzin, estudiïn, desenvolupin i complementin les previsions contingudes en el present document.

El Pla de Seguretat i Salut haurà de ser aprovat abans de l'inici de l'obra pel Coordinador de Seguretat i Salut durant l'execució de l'obra o, quan no sigui necessari, per la Direcció Facultativa. En cas d'obres de les Administracions Públiques s'haurà de sotmetre a l'aprovació d'aquesta Administració.

Cal recordar l'obligatorietat de que a cada centre de treball hi hagi un Llibre d'Incidències pel seguiment del Pla de S i S. Les anotacions fetes al Llibre d'Incidències hauran de posar-se en coneixement de la Inspecció de Treball i Seguretat Social en el termini de 24 hores, quan es produeixin repeticions de la incidència.

Segons l'art. 15è del Reial Decret, les empreses contractistes i sots-contractistes hauran de garantir que les persones que treballen a l'obra rebin la informació adequada de totes les mesures de seguretat i salut a l'obra.

La comunicació d'obertura del centre de treball a l'autoritat laboral competent haurà d'incloure el Pla de Seguretat i Salut, s'haurà de fer prèviament a l'inici d'obra i la presentaran únicament les empreses que tinguin la consideració de contractistes.

El Coordinador de Seguretat i Salut durant l'execució de l'obra o qualsevol integrant de la Direcció Facultativa, en cas d'apreciar un risc greu imminent per a la seguretat de les persones que treballen a l'obra, podrà aturar l'obra parcialment o totalment, comunicant-ho a la Inspecció de Treball i Seguretat Social, a l'empresa contractista, sots-contractista i representants de les persones treballadores.

Les responsabilitats dels coordinadors, de la Direcció Facultativa i del promotor no eximiran de les seves responsabilitats a les empreses contractistes i sots-contractistes (art. 11è).

2. PRINCIPIS GENERALS APLICABLES DURANT L'EXECUCIÓ DE L'OBRA

En base als principis d'acció preventiva establerts a l'article 15è de la Llei 31/95 de "prevenció de riscos laborals", l'empresa aplicarà les mesures que integren el deure general de prevenció, d'acord amb els següents principis generals:

- Evitar riscos
- Avaluar els riscos que no es puguin evitar
- Combatre els riscos a l'origen
- Adaptar el treball a la persona, en particular en el que respecta a la concepció dels llocs de treball, l'elecció dels equips i els mètodes de treball i de producció, per tal de reduir el treball monòton i repetitiu, i reduir els efectes del mateix a la salut
- Tenir en compte l'evolució de la tècnica
- Substituir allò que és perillós per allò que tingui poc o cap perill
- Planificar la prevenció, buscant un conjunt coherent que integri la tècnica, l'organització i les condicions del treball, les relacions socials i la influència dels factors ambientals en el treball
- Adoptar mesures que posin per davant la protecció col·lectiva a la individual
- Donar les degudes instruccions a les persones que treballen a l'obra

En conseqüència i per tal de donar compliment a aquests principis generals, tal i com estableix l'article 10 del RD 1627/1997, durant l'execució de l'obra es vetllarà per:

- El manteniment de l'obra en bon estat d'ordre i neteja
- L'elecció de l'emplaçament dels llocs i àrees de treball, tenint en compte les seves condicions d'accés i la determinació de les vies o zones de desplaçament o circulació
- La manipulació dels diferents materials i la utilització dels mitjans auxiliars
- El manteniment, el control previ a la posada en servei i el control periòdic de les Instal·lacions i dispositius necessaris per a l'execució de l'obra, amb objecte de corregir els defectes que poguessin afectar a la seguretat i salut de les persones treballadores
- La delimitació i condicionament de les zones d'emmagatzematge i dipòsit dels diferents materials, en particular si es tracta de matèries i substàncies perilloses
- La recollida dels materials perillosos utilitzats
- L'emmagatzematge i l'eliminació o evacuació de residus i runes
- L'adaptació en funció de l'evolució de l'obra del període de temps efectiu que s'haurà de dedicar a les diferents feines o fases del treball
- La cooperació entre les empreses contractistes, sots-contractistes i les persones que treballen a l'obra en règim d'autònoms
- Les interaccions i incompatibilitats amb qualsevol altre tipus de feina o activitat que es realitzi a l'obra o prop de l'obra

L'empresa tindrà en consideració les capacitats professionals de les persones treballadores en matèria de seguretat i salut en el moment d'encomanar les feines.

L'empresa adoptarà les mesures necessàries per garantir que només les persones treballadores que hagin rebut informació i formació suficient i adequada puguin accedir a les zones de risc greu i específic.

L'efectivitat de les mesures preventives haurà de preveure les distraccions i imprudències no temeràries que pugués cometre la persona que treballa a l'obra. Cal tenir en compte els riscos addicionals que poguessin implicar determinades mesures preventives, que només podran adoptar-se quan els riscos que generin siguin substancialment menors dels que es volen reduir i no existeixin alternatives preventives més segures.

L'empresa podrà concertar operacions d'assegurances que tinguin com a finalitat garantir la previsió de riscos derivats tant del treball respecte del seu personal, com de les persones treballadores en règim d'autònoms. Les societats cooperatives també podran concertar operacions d'assegurances respecte de les seves persones associades, l'activitat de les quals consisteixi en la prestació del seu treball personal.

En compliment del deure de protecció de les persones treballadores, l'empresa garantirà que cada persona que treballa a l'obra rebi una formació teòrica i practica que sigui suficient i adequada en matèria preventiva. Aquesta formació cal centrar-la en el lloc de treball o funció concreta que dugui a terme la persona treballadora, i per tant, l'obliga a complir les mesures de prevenció adoptades.

En funció de la formació rebuda, i seguint la informació i instruccions de l'empresa contractista, les persones que treballen a l'obra han de:

- Fer servir adequadament les màquines, aparells, eines, equips de transport i tots els mitjans amb els que desenvolupin la seva activitat.
- Utilitzar adequadament els mitjans i equips de protecció facilitats per l'empresa contractista
- No posar fora de funcionament i utilitzar correctament els dispositius de seguretat existents o que s'instal·lin als mitjans o als llocs de treball
- Informar d'immediat a la persona jeràrquicament superior i a les persones treballadores designades per realitzar activitats de prevenció i protecció de qualsevol situació que, al seu entendre, porti un risc per la seguretat i salut de les persones que treballen a l'obra.
- Cooperar amb l'empresa contractista per que pugui garantir unes condicions de treball segures i que no comportin riscos per la seguretat i salut de les persones que treballen a l'obra.

3. IDENTIFICACIÓ DELS RISCOS

Sense perjudici de les disposicions mínimes de Seguretat i Salut aplicables a l'obra establertes a l'annex IV del RD 1627/1997, s'enumeren a continuació els riscos particulars de diferents treballs d'obra, tot i considerant que alguns d'ells es poden donar durant tot el procés d'execució de l'obra o bé ser aplicables a altres feines.

4. RELACIÓ DE TREBALLS MÉS HABITUALS QUE REPRESENTEN RISCOS ESPECIALS I QUE COMPORTEN L'ADOPCIÓ DE MESURES DE PREVENCIÓ I PROTECCIÓ ESPECÍFIQUES I PARTICULARS DURANT L'EXECUCIÓ DE L'OBRA.

(Annex II del RD 1627/1997))

- Treballs amb riscos especialment greus de soterrament, enfonsament o caiguda d'altura, per les particulars característiques de l'activitat desenvolupada, els procediments aplicats o l'entorn del lloc de treball
- Treballs en els quals l'exposició a agents químics o biològics suposi un risc d'especial gravetat, o pels quals la vigilància específica de la salut de les persones que treballen a l'obra sigui legalment exigible
- Treballs amb exposició a radiacions ionitzants pels quals la normativa específica obligui a la delimitació de zones controlades o vigilades
- Treballs en la proximitat de línies elèctriques d'alta tensió
- Treballs que exposin a risc d'ofegament per immersió
- Obres d'excavació de túnels, pous i altres treballs que suposin moviments de terres subterranis
- Treballs realitzats en immersió amb equip subaquàtic
- Treballs realitzats en cambres d'aire comprimit
- Treballs que impliquin l'ús d'explosius
- Treballs que requereixin muntar o desmuntar elements prefabricats pesats

5. MESURES DE PREVENCIÓ I PROTECCIÓ

- Com a criteri general es prioritzaran les proteccions col·lectives en front de les individuals.
- S'hauran de mantenir en bon estat de conservació els medis auxiliars, la maquinària i les eines de treball.
- Els medis de protecció, tant col·lectiva com individual, hauran d'estar homologats segons la normativa vigent.
- Així mateix, les mesures relacionades s'hauran de tenir en compte per als previsibles treballs posteriors (reparació, manteniment, substitució, etc.)

Mesures de protecció col·lectiva

- Organització i planificació dels treballs per evitar interferències entre les diferents feines i circulacions dins l'obra
- Senyalització de les zones de perill
- Preveure el sistema de circulació de vehicles i la seva senyalització, tant a l'interior de l'obra com en relació amb els vials exteriors
- Limitar una zona lliure a l'entorn de la zona excavada pel pas de maquinària
- Immobilització de camions mitjançant falques i/o topalls durant les tasques de càrrega i descàrrega
- Respectar les distàncies de seguretat amb les instal·lacions existents
- Mantenir les instal·lacions amb les seves proteccions aïllants operatives
- Fonamentar correctament la maquinària d'obra
- Muntatge de grues fet per una empresa especialitzada, amb revisions periòdiques, control de la càrrega màxima, delimitació del radi d'acció, frenada, blocatge, etc.
- Revisió periòdica i manteniment de maquinària i equips d'obra
- Establir un sistema de rec que impedeixi l'emissió de pols en gran quantitat
- Comprovar l'adequació de les solucions d'execució a l'estat real dels elements existents (subsòl, edificacions veïnes)
- Comprovació dels estintolaments, de les condicions dels estrebats i de les pantalles de protecció de les rases
- Utilització de paviments antilliscants.
- Col·locació de baranes de protecció en llocs amb perill de caiguda.
- Diferenciació de les mesures de protecció contra caiguda utilitzades segons s'estigui protegint a les persones de la pròpia caiguda o de la caiguda d'objectes i materials
- Col·locació de xarxes en forats horitzontals
- Protecció de forats i façanes per evitar la caiguda d'objectes (xarxes, lones)
- Ús de canalitzacions d'evacuació de runes, correctament instal·lades
- Ús d'escales de mà, plataformes de treball i bastides homologades
- Col·locació de plataformes de recepció de materials en plantes altes
- Instal·lació de serveis sanitaris

Mesures de protecció individual

- Utilització de cassetes i ulleres homologades contra la pols i/o projecció de partícules
- Utilització de calçat de seguretat
- Utilització de casc homologat
- A totes les zones elevades on no hi hagi sistemes fixos de protecció o de protecció col·lectiva, caldrà establir punts d'ancoratge segurs per poder subjectar-hi el cinturó de seguretat homologat, la utilització del qual serà obligatòria. L'accés a les zones descrites i als equips només està autoritzat a les persones treballadores amb formació i capacitat suficient.
- Utilització de guants homologats per evitar el contacte directe amb materials agressius i minimitzar el risc de talls i punxades
- Utilització de protectors auditius homologats en ambients excessivament sorollosos
- Utilització de mandils

- Sistemes de subjecció permanent i de vigilància duta a terme per més d'una persona que treballa a l'obra pel que fa als treballs amb perill d'intoxicació. Utilització d'equips de subministrament d'aire

Mesures de protecció a terceres persones

- Previsió de la tanca, la senyalització i l'enllumenat de l'obra en funció del lloc on està situada l'obra (entorn urbà, urbanització, camp obert). En cas que el tancament envaeixi la calçada s'ha de preveure un sistema de protecció pel pas de vianants i / o vehicles. El tancament ha d'impedir que persones alienes a l'obra puguin accedir a la mateixa
- Preveure el sistema de circulació de vehicles tant a l'interior de l'obra com en relació amb els vials exteriors
- Immobilització de maquinaria rodada mitjançant falques i/o topalls durant les tasques de càrrega i descàrrega
- Comprovació de l'adequació de les solucions d'execució i preventives a l'estat real dels elements (subsòl, edificacions veïnes)
- Protecció de forats i façanes per evitar la caiguda d'objectes (xarxes, lones)

6. PRIMERS AUXILIS

Es disposarà d'una farmaciola amb el contingut de material especificat a la normativa vigent. S'informarà a l'inici de l'obra, de la situació dels diferents centres mèdics als quals s'hauran de traslladar les persones accidentades. És convenient disposar a l'obra i en lloc ben visible, d'una llista amb els telèfons i adreces dels centres assignats per a urgències, ambulàncies, taxis, etc. per garantir el ràpid trasllat de les possibles persones accidentades.

7. NORMATIVA APLICABLE

La documentació de l'Estudi Bàsic de seguretat ha d'anar acompanyada d'un llistat de normativa de seguretat que podeu trobar actualitzat a l'apartat de normativa de la pàgina web de l'OCT.

[Veure Annex](#)

VI. DC DOCUMENTACIÓ COMPLEMENTÀRIA

DC.ESS. Estudi bàsic de seguretat i salut

Pressupost

AMIDAMENTS

Obra 01 PRESSUPOST 0
 Capítol 11 SEGURETAT I SALUT

NUM.	CODI	UA	DESCRIPCIÓ
1	P127-EKJO	m2	Muntatge i desmuntatge de bastida tubular metàl·lica fixa, formada per bastiments de 70 cm i alçària <= 200 cm, amb bases regulables, tubs travessers, tubs de travament, plataformes de treball d'amplària com a mínim de 60 cm, escales d'accés, baranes laterals, sòcols i xarxa de protecció de poliamida, col·locada a tota la cara exterior i amarradors cada 20 m2 de façana, inclosos tots els elements de senyalització normalitzats i el transport amb un recorregut total màxim de 20 km

Num.	Text	Tipus	[C]	[D]	[E]	[F]	TOTAL	Fórmula
1			5,000				5,000	C#*D##*E##*F#

TOTAL AMIDAMENT 5,000

2	P121-EKJZ	m2	Amortització diària de bastida tubular metàl·lica fixa, formada per bastiments de 70 cm d'amplària i alçària <= 200 cm, amb bases regulables, tubs travessers, tubs de travament, plataformes de treball d'amplària com a mínim de 60 cm, escales d'accés, baranes laterals, sòcols i xarxa de protecció de poliamida col·locada a tota la cara exterior i amarradors cada 20 m2 de façana, inclosos tots els elements de senyalització normalitzats
---	-----------	----	--

Num.	Text	Tipus	[C]	[D]	[E]	[F]	TOTAL	Fórmula
1			5,000		5,00		25,000	C#*D##*E##*F#

TOTAL AMIDAMENT 25,000

3	P1477-65LG	u	Casc de seguretat per a ús normal, contra cops, de polietilè amb un pes màxim de 400 g, homologat segons UNE-EN 812
---	------------	---	---

Num.	Text	Tipus	[C]	[D]	[E]	[F]	TOTAL	Fórmula
1			5,000				5,000	C#*D##*E##*F#

TOTAL AMIDAMENT 5,000

4	P1488-EQEZ	u	Impermeable amb jaqueta, caputxa i pantalons, per a edificació, de PVC soldat de 0,3 mm de gruix, homologat segons UNE-EN 340
---	------------	---	---

Num.	Text	Tipus	[C]	[D]	[E]	[F]	TOTAL	Fórmula
1			5,000				5,000	C#*D##*E##*F#

TOTAL AMIDAMENT 5,000

5	P147L-EQDA	u	Parella de guants per a ús general, amb palmell, artells, ungles i dits índex i polze de pell, dors de la mà i maniguet de cotó, folre interior, i subjecció elàstica al canell
---	------------	---	---

Num.	Text	Tipus	[C]	[D]	[E]	[F]	TOTAL	Fórmula
1			10,000				10,000	C#*D##*E##*F#

TOTAL AMIDAMENT 10,000

6	P151N-H7X5	m	Tanca d'advertència o abalisament d'1 m d'alçada amb malla de polietilè taronja, fixada a 1 m del perímetre del sostre amb suports d'acer allotjats amb forats al sostre
---	------------	---	--

Num.	Text	Tipus	[C]	[D]	[E]	[F]	TOTAL	Fórmula
1			25,000				25,000	C#*D##*E##*F#

TOTAL AMIDAMENT 25,000

7	P151S-HB3X	u	Peça de plàstic en forma de bolet, de color vermell, per a protecció dels extrems de les armadures per a qualsevol diàmetre, amb desmuntatge inclòs
---	------------	---	---

AMIDAMENTS

Num.	Text	Tipus	[C]	[D]	[E]	[F]	TOTAL	Fórmula
1			100,000				100,000	C#*D##*E##*F#

TOTAL AMIDAMENT 100,000

8 PBBL-56GK u Placa de senyalització de seguretat laboral, de planxa d'acer llisa serigrafiada, de 40x33 cm, fixada mecànicament i amb el desmuntatge inclòs

Num.	Text	Tipus	[C]	[D]	[E]	[F]	TOTAL	Fórmula
1			1,000				1,000	C#*D##*E##*F#

TOTAL AMIDAMENT 1,000

9 PBC4-56GZ m Cinta d'abalisament adhesiva reflectant de color vermell i blanc alternats i amb el desmuntatge inclòs

Num.	Text	Tipus	[C]	[D]	[E]	[F]	TOTAL	Fórmula
1			20,000				20,000	C#*D##*E##*F#

TOTAL AMIDAMENT 20,000

10 PQU3-0234 u Farmaciola d'armari, amb el contingut establert a l'ordenança general de seguretat i salut en el treball

Num.	Text	Tipus	[C]	[D]	[E]	[F]	TOTAL	Fórmula
1			1,000				1,000	C#*D##*E##*F#

TOTAL AMIDAMENT 1,000

11 PM33-5T8R u Extintor de pols seca, de 6 kg de càrrega, amb pressió incorporada, pintat, amb suport a la paret i amb el desmuntatge inclòs

Num.	Text	Tipus	[C]	[D]	[E]	[F]	TOTAL	Fórmula
1			1,000				1,000	C#*D##*E##*F#

TOTAL AMIDAMENT 1,000

12 PQUB-BIR3 mes Lloguer de mòdul prefabricat de cabina amb inodor químic d'1,05x1,05 m i 2,35 m d'alçària, amb tancaments de polietilè i sostre translúcid, equipat amb 1 inodor amb dipòsit químic de 250l. i un lavabo amb dipòsit d'aigua de 45l., amb manteniment inclòs

Num.	Text	Tipus	[C]	[D]	[E]	[F]	TOTAL	Fórmula
1			2,000				2,000	C#*D##*E##*F#

TOTAL AMIDAMENT 2,000

13 PQUF-7B6G mes Lloguer de mòdul prefabricat per a equipament de magatzem a obra de 3,7x2,3 m, amb paret de plafó d'acer lacat, paviment de lamel·les d'acer galvanitzat, instal·lació elèctrica amb un punt de llum, interruptor, endolls, i quadre de protecció

Num.	Text	Tipus	[C]	[D]	[E]	[F]	TOTAL	Fórmula
1	Mesos duració obra		2,000				2,000	C#*D##*E##*F#

TOTAL AMIDAMENT 2,000

14 PQUH-65LZ h Mà d'obra per a neteja i conservació de les instal·lacions

Num.	Text	Tipus	[C]	[D]	[E]	[F]	TOTAL	Fórmula
1			2,000				2,000	C#*D##*E##*F#

AMIDAMENTS

TOTAL AMIDAMENT

15 P15Z0-67C7 h Brigada de seguretat per a manteniment i reposició de les proteccions

Num.	Text	Tipus	[C]	[D]	[E]	[F]	TOTAL	Fórmula
1			8,000				8,000	C#*D##*E##*F#

TOTAL AMIDAMENT

16 P16B-6P0C h Presència al lloc de treball de recursos preventius

Num.	Text	Tipus	[C]	[D]	[E]	[F]	TOTAL	Fórmula
1			8,000				8,000	C#*D##*E##*F#

TOTAL AMIDAMENT

17 P16C-67C8 u Reunió del comitè de Seguretat i Salut constituït per 6 persones

Num.	Text	Tipus	[C]	[D]	[E]	[F]	TOTAL	Fórmula
1			1,000				1,000	C#*D##*E##*F#

TOTAL AMIDAMENT

18 P6AC-D7DY m Tanca mòbil, de 2 m d'alçària, d'acer galvanitzat, amb malla electrosoldada de 90x150 mm i de 4.5 i 3,5 mm de D, bastidor de 3.5x2 m de tub de 40 mm de D, fixat a peus prefabricats de formigó, i amb el desmuntatge inclòs

Num.	Text	Tipus	[C]	[D]	[E]	[F]	TOTAL	Fórmula
1	Protecció zona de treball		60,000				60,000	C#*D##*E##*F#

TOTAL AMIDAMENT

PRESSUPOST

Obra 01 Pressupost 0
 Capítol 11 SEGURETAT I SALUT

NUM. CODI	UA	DESCRIPCIÓ	PREL	AMIDAMENT	IMPORT
1 P127-EKJO	m2	Muntatge i desmuntatge de bastida tubular metàl·lica fixa, formada per bastiments de 70 cm i alçària <= 200 cm, amb bases regulables, tubs travessers, tubs de travament, plataformes de treball d'amplària com a mínim de 60 cm, escales d'accés, baranes laterals, sòcols i xarxa de protecció de poliamida, col·locada a tota la cara exterior i amarradors cada 20 m2 de façana, inclosos tots els elements de senyalització normalitzats i el transport amb un recorregut total màxim de 20 km (P - 2)	6,94	5,000	34,70
2 P121-EKJZ	m2	Amortització diària de bastida tubular metàl·lica fixa, formada per bastiments de 70 cm d'amplària i alçària <= 200 cm, amb bases regulables, tubs travessers, tubs de travament, plataformes de treball d'amplària com a mínim de 60 cm, escales d'accés, baranes laterals, sòcols i xarxa de protecció de poliamida col·locada a tota la cara exterior i amarradors cada 20 m2 de façana, inclosos tots els elements de senyalització normalitzats (P - 1)	0,09	25,000	2,25
3 P1477-65LG	u	Casc de seguretat per a ús normal, contra cops, de polietilè amb un pes màxim de 400 g, homologat segons UNE-EN 812 (P - 3)	6,18	5,000	30,90
4 P1488-EQEZ	u	Impermeable amb jaqueta, caputxa i pantalons, per a edificació, de PVC soldat de 0,3 mm de gruix, homologat segons UNE-EN 340 (P - 5)	5,18	5,000	25,90
5 P147L-EQDA	u	Parella de guants per a ús general, amb palmell, artells, ungles i dits índex i polze de pell, dors de la mà i maniguet de cotó, folre interior, i subjecció elàstica al canell (P - 4)	1,57	10,000	15,70
6 P151N-H7X5	m	Tanca d'advertència o abalisament d'1 m d'alçada amb malla de polietilè taronja, fixada a 1 m del perímetre del sostre amb suports d'acer allotjats amb forats al sostre (P - 6)	2,33	25,000	58,25
7 P151S-HB3X	u	Peça de plàstic en forma de bolet, de color vermell, per a protecció dels extrems de les armadures per a qualsevol diàmetre, amb desmuntatge inclòs (P - 7)	0,22	100,000	22,00
8 PBBL-56GK	u	Placa de senyalització de seguretat laboral, de planxa d'acer llisa serigrafiada, de 40x33 cm, fixada mecànicament i amb el desmuntatge inclòs (P - 12)	19,47	1,000	19,47
9 PBC4-56GZ	m	Cinta d'abalisament adhesiva reflectant de color vermell i blanc alternats i amb el desmuntatge inclòs (P - 13)	1,17	20,000	23,40
10 PQU3-0234	u	Farmacíola d'armari, amb el contingut establert a l'ordenança general de seguretat i salut en el treball (P - 15)	107,81	1,000	107,81
11 PM33-5T8R	u	Extintor de pols seca, de 6 kg de càrrega, amb pressió incorporada, pintat, amb suport a la paret i amb el desmuntatge inclòs (P - 14)	43,82	1,000	43,82
12 PQUB-BIR3	mes	Lloguer de mòdul prefabricat de cabina amb inodor químic d'1,05x1,05 m i 2,35 m d'alçària, amb tancaments de polietilè i sostre traslúcid, equipat amb 1 inodor amb dipòsit químic de 250l. i un lavabo amb dipòsit d'aigua de 45l., amb manteniment inclòs (P - 16)	136,50	2,000	273,00
13 PQUF-7B6G	mes	Lloguer de mòdul prefabricat per a equipament de magatzem a obra de 3,7x2,3 m, amb paret de plafó d'acer lacat, paviment de lamel·les d'acer galvanitzat, instal·lació elèctrica amb un punt de llum, interruptor, endolls, i quadre de protecció (P - 17)	56,00	2,000	112,00
14 PQUH-65LZ	h	Mà d'obra per a neteja i conservació de les instal·lacions (P - 18)	19,60	2,000	39,20
15 P15Z0-67C7	h	Brigada de seguretat per a manteniment i reposició de les proteccions (P - 8)	43,14	8,000	345,12
16 P16B-6P0C	h	Presència al lloc de treball de recursos preventius (P - 9)	24,68	8,000	197,44
17 P16C-67C8	u	Reunió del comitè de Seguretat i Salut constituït per 6 persones (P - 10)	139,80	1,000	139,80
18 P6AC-D7DY	m	Tanca mòbil, de 2 m d'alçària, d'acer galvanitzat, amb malla electrosoldada de 90x150 mm i de 4.5 i 3,5 mm de D, bastidor de 3.5x2 m de tub de 40 mm de D, fixat a peus prefabricats de formigó, i amb el desmuntatge inclòs (P - 11)	2,66	60,000	159,60

PRESSUPOST

Pàg.: 2

TOTAL	Capítol	01.11	1.650,36
--------------	----------------	--------------	-----------------

QUADRE DE PREUS NÚMERO 1

NÚMERO	CODI	UA	DESCRIPCIÓ	PREU
P-1	P121-EKJZ	m2	Amortització diària de bastida tubular metàl·lica fixa, formada per bastiments de 70 cm d'amplària i alçària <= 200 cm, amb bases regulables, tubs travessers, tubs de travament, plataformes de treball d'amplària com a mínim de 60 cm, escales d'accés, baranes laterals, sòcols i xarxa de protecció de poliamida col·locada a tota la cara exterior i amarradors cada 20 m2 de façana, inclosos tots els elements de senyalització normalitzats (ZERO EUROS AMB NOU CÈNTIMS)	0,09 €
P-2	P127-EKJO	m2	Muntatge i desmuntatge de bastida tubular metàl·lica fixa, formada per bastiments de 70 cm i alçària <= 200 cm, amb bases regulables, tubs travessers, tubs de travament, plataformes de treball d'amplària com a mínim de 60 cm, escales d'accés, baranes laterals, sòcols i xarxa de protecció de poliamida, col·locada a tota la cara exterior i amarradors cada 20 m2 de façana, inclosos tots els elements de senyalització normalitzats i el transport amb un recorregut total màxim de 20 km (SIS EUROS AMB NORANTA-QUATRE CÈNTIMS)	6,94 €
P-3	P1477-65LG	u	Casc de seguretat per a ús normal, contra cops, de polietilè amb un pes màxim de 400 g, homologat segons UNE-EN 812 (SIS EUROS AMB DIVUIT CÈNTIMS)	6,18 €
P-4	P147L-EQDA	u	Parella de guants per a ús general, amb palmell, artells, ungles i dits index i polze de pell, dors de la mà i maniguet de cotó, folre interior, i subjecció elàstica al canell (UN EUROS AMB CINQUANTA-SET CÈNTIMS)	1,57 €
P-5	P1488-EQEZ	u	Impermeable amb jaqueta, caputxa i pantalons, per a edificació, de PVC soldat de 0,3 mm de gruix, homologat segons UNE-EN 340 (CINC EUROS AMB DIVUIT CÈNTIMS)	5,18 €
P-6	P151N-H7X5	m	Tanca d'advertència o abalisament d'1 m d'alçada amb malla de polietilè taronja, fixada a 1 m del perímetre del sostre amb suports d'acer allotjats amb forats al sostre (DOS EUROS AMB TRENTA-TRES CÈNTIMS)	2,33 €
P-7	P151S-HB3X	u	Peça de plàstic en forma de bolet, de color vermell, per a protecció dels extrems de les armadures per a qualsevol diàmetre, amb desmuntatge inclòs (ZERO EUROS AMB VINT-I-DOS CÈNTIMS)	0,22 €
P-8	P15Z0-67C7	h	Brigada de seguretat per a manteniment i reposició de les proteccions (QUARANTA-TRES EUROS AMB CATORZE CÈNTIMS)	43,14 €
P-9	P16B-6P0C	h	Presència al lloc de treball de recursos preventius (VINT-I-QUATRE EUROS AMB SEIXANTA-VUIT CÈNTIMS)	24,68 €
P-10	P16C-67C8	u	Reunió del comitè de Seguretat i Salut constituït per 6 persones (CENT TRENTA-NOU EUROS AMB VUITANTA CÈNTIMS)	139,80 €
P-11	P6AC-D7DY	m	Tanca mòbil, de 2 m d'alçada, d'acer galvanitzat, amb malla electrosoldada de 90x150 mm i de 4.5 i 3,5 mm de D, bastidor de 3.5x2 m de tub de 40 mm de D, fixat a peus prefabricats de formigó, i amb el desmuntatge inclòs (DOS EUROS AMB SEIXANTA-SIS CÈNTIMS)	2,66 €
P-12	PBBL-56GK	u	Placa de senyalització de seguretat laboral, de planxa d'acer llisa serigrafiada, de 40x33 cm, fixada mecànicament i amb el desmuntatge inclòs (DINOU EUROS AMB QUARANTA-SET CÈNTIMS)	19,47 €
P-13	PBC4-56GZ	m	Cinta d'abalisament adhesiva reflectant de color vermell i blanc alternats i amb el desmuntatge inclòs (UN EUROS AMB DISSET CÈNTIMS)	1,17 €

QUADRE DE PREUS NÚMERO 1

NÚMERO	CODI	UA	DESCRIPCIÓ	PREU
P-14	PM33-5T8R	u	Extintor de pols seca, de 6 kg de càrrega, amb pressió incorporada, pintat, amb suport a la paret i amb el desmuntatge inclòs (QUARANTA-TRES EUROS AMB VUITANTA-DOS CÈNTIMS)	43,82 €
P-15	PQU3-0234	u	Farmaciola d'armari, amb el contingut establert a l'ordenança general de seguretat i salut en el treball (CENT SET EUROS AMB VUITANTA-UN CÈNTIMS)	107,81 €
P-16	PQUB-BIR3	mes	Lloguer de mòdul prefabricat de cabina amb inodor químic d'1,05x1,05 m i 2,35 m d'alçària, amb tancaments de polietilè i sostre translúcid, equipat amb 1 inodor amb dipòsit químic de 250l. i un lavabo amb dipòsit d'aigua de 45l., amb manteniment inclòs (CENT TRENTA-SIS EUROS AMB CINQUANTA CÈNTIMS)	136,50 €
P-17	PQUF-7B6G	mes	Lloguer de mòdul prefabricat per a equipament de magatzem a obra de 3,7x2,3 m, amb paret de plafó d'acer lacat, paviment de lamel·les d'acer galvanitzat, instal·lació elèctrica amb un punt de llum, interruptor, endolls, i quadre de protecció (CINQUANTA-SIS EUROS)	56,00 €
P-18	PQUH-65LZ	h	Mà d'obra per a neteja i conservació de les instal·lacions (DINOU EUROS AMB SEIXANTA CÈNTIMS)	19,60 €

QUADRE DE PREUS NÚMERO 2

Pàg.: 1

NÚMERO	CODI	UA	DESCRIPCIÓ	PREU	
P-1	P121-EKJZ	m2	Amortització diària de bastida tubular metàl·lica fixa, formada per bastiments de 70 cm d'amplària i alçària <= 200 cm, amb bases regulables, tubs travessers, tubs de travament, plataformes de treball d'amplària com a mínim de 60 cm, escales d'accés, baranes laterals, sòcols i xarxa de protecció de poliamida col·locada a tota la cara exterior i amarradors cada 20 m2 de façana, inclosos tots els elements de senyalització normalitzats	0,09	€
	B0Y1-12V6	m2	Amortització diària de bastida tubular metàl·lica fixa, formada per bastiments de 70 cm d'amplària i alçària <= 200 cm, amb bases regulables, tubs travessers, tubs de travament, plataformes de treball d'amplària com a mínim de 60 cm, escales d'accés, baranes laterals, sòcols i xarxa de protecció de poliamida, col·locada a tota la cara exterior i amarradors cada 20 m2 de façana, inclosos tots els elements de senyalització normalitzats	0,09000	€
			Altres conceptes	0,00000	€
P-2	P127-EKJO	m2	Muntatge i desmuntatge de bastida tubular metàl·lica fixa, formada per bastiments de 70 cm i alçària <= 200 cm, amb bases regulables, tubs travessers, tubs de travament, plataformes de treball d'amplària com a mínim de 60 cm, escales d'accés, baranes laterals, sòcols i xarxa de protecció de poliamida, col·locada a tota la cara exterior i amarradors cada 20 m2 de façana, inclosos tots els elements de senyalització normalitzats i el transport amb un recorregut total màxim de 20 km	6,94	€
			Altres conceptes	6,94000	€
P-3	P1477-65LG	u	Casc de seguretat per a ús normal, contra cops, de polietilè amb un pes màxim de 400 g, homologat segons UNE-EN 812	6,18	€
	B1477-07TR	u	Casc de seguretat per a ús normal, contra cops, de polietilè amb un pes màxim de 400 g, homologat segons UNE-EN 812	6,18000	€
			Altres conceptes	0,00000	€
P-4	P147L-EQD	u	Parella de guants per a ús general, amb palmell, artells, ungles i dits índex i polze de pell, dors de la mà i maniguet de cotó, folre interior, i subjecció elàstica al canell	1,57	€
	B147J-0XKF	u	Parella de guants per a ús general, amb palmell, artells, ungles i dits índex i polze de pell, dors de la mà i maniguet de cotó, folre interior i subjecció elàstica al canell	1,57000	€
			Altres conceptes	0,00000	€
P-5	P1488-EQE	u	Impermeable amb jaqueta, caputxa i pantalons, per a edificació, de PVC soldat de 0,3 mm de gruix, homologat segons UNE-EN 340	5,18	€
	B1488-0XLI	u	Impermeable amb jaqueta, caputxa i pantalons, per a edificació, de PVC soldat de 0,3 mm de gruix, homologat segons UNE-EN 340	5,18000	€
			Altres conceptes	0,00000	€
P-6	P151N-H7X	m	Tanca d'advertència o abalisament d'1 m d'alçada amb malla de polietilè taronja, fixada a 1 m del perímetre del sostre amb suports d'acer allotjats amb forats al sostre	2,33	€
	B151D-0MCB	u	Muntant metàl·lic per a barana de seguretat, d'1 m d'alçària, per a allotjar en perforacions del sostre, per a 15 usos	0,61000	€
	B1519-H6LN	m	Malla de polietilè d'alta densitat color taronja per a tanques d'advertència o abalisament, d'1 m d'alçada, per a seguretat i salut	0,54000	€
			Altres conceptes	1,18000	€
P-7	P151S-HB3	u	Peça de plàstic en forma de bolet, de color vermell, per a protecció dels extrems de les armadures per a qualsevol diàmetre, amb desmuntatge inclòs	0,22	€
	B1516-H6LO	u	Peça de plàstic en forma de bolet, de color vermell, per a protecció dels extrems de les armadures per a qualsevol diàmetre per a 5 usos	0,03000	€
			Altres conceptes	0,19000	€
P-8	P15Z0-67C7	h	Brigada de seguretat per a manteniment i reposició de les proteccions	43,14	€
			Altres conceptes	43,14000	€
P-9	P16B-6P0C	h	Presència al lloc de treball de recursos preventius	24,68	€

QUADRE DE PREUS NÚMERO 2

NÚMERO	CODI	UA	DESCRIPCIÓ	PREU
			Altres conceptes	24,68000 €
P-10	P16C-67C8	u	Reunió del comitè de Seguretat i Salut constituït per 6 persones	139,80 €
			Altres conceptes	139,80000 €
P-11	P6AC-D7DY	m	Tanca mòbil, de 2 m d'alçària, d'acer galvanitzat, amb malla electrosoldada de 90x150 mm i de 4.5 i 3,5 mm de D, bastidor de 3.5x2 m de tub de 40 mm de D, fixat a peus prefabricats de formigó, i amb el desmuntatge inclòs	2,66 €
	B6AZ-0KLK	u	Dau de formigó de 38 kg per a peu de tanca mòbil de malla d'acer i per a 20 usos	0,05000 €
	B6AX-0KOV	m	Tanca mòbil, de 2 m d'alçària, d'acer galvanitzat, amb malla electrosoldada de 90x150 mm i de 4.5 i 3,5 mm de diàmetre, bastidor de 3.5x2 m de tub de 40 mm de diàmetre per a fixar a peus prefabricats de formigó, per a 20 usos	0,64000 €
			Altres conceptes	1,97000 €
P-12	PBBL-56GK	u	Placa de senyalització de seguretat laboral, de planxa d'acer llisa serigrafiada, de 40x33 cm, fixada mecànicament i amb el desmuntatge inclòs	19,47 €
	B0AQ-07GU	cu	Visos per a fusta o tacs de PVC, per a seguretat i salut	0,15000 €
	BBB9-0R6S	u	Placa de senyalització de seguretat laboral, de planxa d'acer llisa serigrafiada, de 40x33 cm, per a seguretat i salut	16,38000 €
			Altres conceptes	2,94000 €
P-13	PBC4-56GZ	m	Cinta d'abalisament adhesiva reflectant de color vermell i blanc alternats i amb el desmuntatge inclòs	1,17 €
	BBC6-0R92	m	Cinta d'abalisament adhesiva reflectant de color vermell i blanc alternats, per a seguretat i salut	0,19000 €
			Altres conceptes	0,98000 €
P-14	PM33-5T8R	u	Extintor de pols seca, de 6 kg de càrrega, amb pressió incorporada, pintat, amb suport a la paret i amb el desmuntatge inclòs	43,82 €
	BM33-0T4T	u	Extintor de pols seca, de càrrega 6 kg, amb pressió incorporada, pintat, per a seguretat i salut	34,57000 €
			Altres conceptes	8,95000 €
P-15	PQU3-0234	u	Farmaciola d'armari, amb el contingut establert a l'ordenança general de seguretat i salut en el treball	107,81 €
	BQU3-0TIB	u	Farmaciola tipus armari, amb el contingut establert a l'ordenança general de seguretat i salut en el treball	107,81000 €
			Altres conceptes	0,00000 €
P-16	PQUB-BIR3	mes	Lloguer de mòdul prefabricat de cabina amb inodor químic d'1,05x1,05 m i 2,35 m d'alçària, amb tancaments de polietilè i sostre translúcid, equipat amb 1 inodor amb dipòsit químic de 250l. i un lavabo amb dipòsit d'aigua de 45l., amb manteniment inclòs	136,50 €
	BQU8-2RBJ	mes	Lloguer de mòdul prefabricat de cabina amb inodor químic d'1,05x1,05 m i 2,35 m d'alçària, amb tancaments de polietilè i sostre translúcid, equipat amb 1 inodor amb dipòsit químic de 250l. i un lavabo amb dipòsit d'aigua de 45l., amb manteniment inclòs	136,50000 €
			Altres conceptes	0,00000 €
P-17	PQUF-7B6G	mes	Lloguer de mòdul prefabricat per a equipament de magatzem a obra de 3,7x2,3 m, amb paret de plafó d'acer lacat, paviment de lamel·les d'acer galvanitzat, instal·lació elèctrica amb un punt de llum, interruptor, endolls, i quadre de protecció	56,00 €
	BQU9-173M	mes	Lloguer de mòdul prefabricat per a equipament de magatzem a obra de 3,7x2,3 m amb paret de plafó d'acer lacat, paviment de lamel·les d'acer galvanitzat, instal·lació elèctrica amb un punt de llum, interruptor, endolls, i quadre de protecció	56,00000 €
			Altres conceptes	0,00000 €
P-18	PQUH-65LZ	h	Mà d'obra per a neteja i conservació de les instal·lacions	19,60 €

QUADRE DE PREUS NÚMERO 2

Pàg.: 3

NÚMERO	CODI	UA	DESCRIPCIÓ	PREU
			Altres conceptes	19,60000 €

RESUM DE PRESSUPOST

Pàg.: 1

NIVELL 2 : Capítol			Import	%
Capítol	01.11	SEGURETAT I SALUT	1.650,36	100,00
Obra	01	Pressupost 0	1.650,36	100,00
			1.650,36	100,00
NIVELL 1 : Obra			Import	%
Obra	01	Pressupost 0	1.650,36	100,00
			1.650,36	100,00

PRESSUPOST D'EXECUCIÓ PER CONTRACTE

Pàg. 1

PRESSUPOST D'EXECUCIÓ MATERIAL.....	1.650,36
13 % DG SOBRE 1.650,36.....	214,55
6 % B1 SOBRE 1.650,36.....	99,02
Subtotal	1.963,93
21 % IVA SOBRE 1.963,93.....	412,43
TOTAL PRESSUPOST PER CONTRACTE	€ 2.376,36

Aquest pressupost d'execució per contracte puja a

(DOS MIL TRES-CENTS SETANTA-SIS EUROS AMB TRENTA-SIS CÈNTIMS)

VI. DC DOCUMENTACIÓ COMPLEMENTÀRIA

DC.CQ. Pla de control de qualitat

CONTINGUT DEL PLA DE CONTROL. TIPUS DE CONTROL.

En aplicació de l'art. 1 del DECRET 375/1988, d'1 de desembre, sobre control de qualitat de l'edificació, s'enumeren i defineixen a continuació els controls a dur a terme en el marc d'aquest projecte:

- 1.- JA11210CDeterminació de l'estanqueïtat a l'aigua i classificació d'una finestra o balconera, segons la norma UNE-EN 1027 i UNE-EN 12208 (P - 19)
- 2.- Jornada o fracció de proves finals de la instal·lació elèctrica de baixa tensió, realització de les proves segons les exigències del Projecte i el REBT, incloent com a mínim els següents paràmetres: la verificació de les condicions de seguretat (continuitat dels conductors de protecció, resistència a terra i sensibilitat del diferencial) i de les condicions de funcionament (tensió en els endolls i punts de llum, funcionament dels interruptors i grau d'electrificació). Incloent desplaçament, les comprovacions i l'emissió de la part proporcional de l'informe final de proves corresponent
- 3.- Jornada o fracció de proves finals de la instal·lació d'aigua calenta sanitària: producció d'aigua calenta sanitària individual – captació solar, segons R.D 865/2003, RITE, incloent la comprovació dels següents paràmetres de l'equip de producció: Tª del fluid a l'entrada dels col·lectors, Tª del fluid a la sortida dels col·lectors, Tª del fluid a la sortida dels col·lectors, sobre pressió en repòs del fluid en fred als col·lectors de plaques, pressió impulsió bomba, cabal de bomba, densitat del fluid, tensió entre fases de subministrament al motor de la bomba, consum per fases de motor de la bomba, ph del fluid, prova d'estancament del circuit primari de solar, certificació per part de la empresa instal·ladora de l'addició d'anticongelant a la instal·lació, prova de lliure dilatació i proves d'equilibrat hidràulic (mes d'un conjunt de captadors).

D'acord amb l'art. 2 del DECRET 375/1988, d'1 de desembre, sobre control de qualitat de l'edificació, l'arquitecte tècnic o l'aparellador que intervingui en la direcció de les obres haurà d'elaborar un programa de control de qualitat amb un límit econòmic no superior a l'1% del PEM.

4 ut	Mostreig, realització de con d'Abrams, elaboració de les provetes, cura, recapçament i assaig a compressió d'una sèrie de cinc provetes cilíndriques de 15x30 cm, segons la norma UNE-EN 12390-1, UNE-EN 12390-2, UNE-EN 12390-3, UNE-EN 12350-1 i UNE-EN 12350-2	461,16 €
1 ut	Determinació de la massa i el gruix del recobriment galvanitzat o de pintura en elements superficials, segons la norma UNI-EN ISO 1460 i UNE-EN ISO 2178 o UNE-EN ISO 2808	215,38 €
1 ut	Mitja jornada per a inspecció de l'estat dels junts xarxa de sanejament i la connexió a la xarxa existent, segons PPTGTSP 1986. Amb utilització de càmera per visualitzar l'estat.	542,40 €
	TOTAL	1218,94 €

El contingut del Pla de Control segons el CTE és el següent:

1.- Prescripcions sobre els materials. (CONTROL DE RECEPCIÓ EN OBRA)

- Característiques tècniques que han de reunir els productes, equips i sistemes que s'utilitzin en les obres, així com els condicionants del seu subministrament, recepció i conservació, emmagatzematge i manipulació, les garanties de qualitat i el control de recepció que s'hagi de realitzar incloent el mostreig del producte, els assaigs a realitzar, els criteris d'acceptació i rebuig, i les accions a adoptar i els criteris d'ús, conservació i manteniment.

2.- Prescripcions en quan a l'execució per unitats d'obra. (CONTROL D'EXECUCIÓ)

- Característiques tècniques de cada unitat d'obra indicant el seu procés d'execució, normes d'aplicació, condicions que han de complir-se abans de la seva realització, toleràncies admissibles, condicions d'acabat, conservació i manteniment, control d'execució, assaigs i proves, garanties de qualitat, criteris d'acceptació i rebuig.

3.- Prescripcions sobre verificacions en l'edifici acabat. (CONTROL DE L'OBRA ACABADA)

- S'indicaran les verificacions i proves de servei que s'hagin de realitzar per comprovar les prestacions finals de l'edifici.

Així doncs, podem dir que el Pla de Control de Materials i Execució d'obra ha de generar diversos tipus de controls, que són els següents:

A) Pels materials.

A1.- INSPECCIONS: Controls de recepció en obra de productes, equips i sistemes.

Tenen per objecte comprovar que les característiques tècniques dels productes, equips i sistemes subministrats satisfan el que s'exigeix en projecte.

Es faran a partir de:

- El control de la documentació dels subministrament, que com a mínim contindrà els següents documents:
 - Documents d'origen, full de subministrament i etiquetat.
 - Certificat de garantia del fabricant
 - Documents de conformitat o autoritzacions administratives, inclòs el marcat CE.
- El control mitjançant distintius de qualitat o avaluacions tècniques d'idoneïtat.

A2. ASSAIGS: Comprovació de característiques de materials segons el que estableix la reglamentació vigent. S'efectuarà d'acord amb els criteris establerts en el projecte o indicats per la DF.

B) Unitats d'obra.

B1. VERIFICACIONS. Operacions de control d'execució d'unitats d'obra. Es comprovarà l'adequació i conformitat amb el projecte.

B2. PROVES DE SERVEI. Assaigs de funcionament de sistemes complets d'obra, un cop finalitzada aquesta. Seran les previstes en projecte o les ordenades per la DF i exigides per la legislació aplicable.

Passem tot seguit a enumerar les proves i controls mínimes que caldrà realitzar per tal de complir amb el que estableix el CTE en relació al Control de Materials i Execució, així com amb el Decret 375/88 de la Generalitat de Catalunya. En el Plec de Condicions es detallen amb més concreció els controls a realitzar.

LLISTAT MÍNIM DE PROVES I CONTROLS A REALITZAR

1. SUBSISTEMA MOVIMENT DE TERRES
2. SUBSISTEMA SOTA-RASSANT FONAMENTS
3. SUBSISTEMA ESTRUCTURES DE FORMIGÓ ARMAT. EHE
4. SUBSISTEMA DE SOSTRES PREFABRICATS
5. SUBSISTEMA ESTRUCTURES D'ACER. DB SE A
7. SUBSISTEMES DE PROTECCIÓ FRONT A LA HUMITAT
8. SUBSISTEMA EVAQUACIÓ. INSTAL·LACIONS DE SANEJAMENT
9. SUBSISTEMA SUMINISTRES. INSTAL·LACIONS DE FONTANERIA
10. SUBSISTEMA CONNEXIONS. INSTAL·LACIONS ELÈCTRIQUES

PROJECTE BÀSIC I EXECUTIU PER A LA INSTAL·LACIÓ D'UN MÒDUL PREFABRICAT PROVISIONAL A CEE FONT DEL LLEO
REUS

1. SUBSISTEMA MOVIMENT DE TERRES

- Excavació:

- Control de moviments de l'excavació.
- Control del material de replè i del grau de compactat.

- Gestió de l'aigua:

- Control del nivell freàtic.
- Anàlisi de les inestabilitats de les estructures soterrades a causa trencaments hidràulics.

- Millora o reforç del terreny:

- Control de las propietats del terreny posteriorment a la millora.

- Ancoratges al terreny:

- Segons norma UNE EN 1537:2001

2. SUBSISTEMA SOTA-RASSANT FONAMENTS

2.1.- DADES PREVIES I DE MATERIALS.

- Estudi geotècnic.
- Anàlisi de les aigües, sempre que hi hagi indicati que aquestes puguin ser àcides, salines o d'agressivitat potencial.
- Control geomètric del replanteig i nivell de la fonamentació. Fixació de les toleràncies segons DB SE C "Seguridad Estructural Cimientos".
- Control del formigó armat segons EHE "EHE Instrucción de Hormigón Estructural y DB SE C Seguridad Estructural Cimientos". (Veure apartat 3)
- Control de fabricació i transport del formigó armat. (Veure apartat 3)

3. SUBSISTEMA ESTRUCTURES DE FORMIGÓ ARMAT. EHE

3.1 CONTROL DE MATERIALS

Control dels components del formigó segons EHE, la Instrucció per a la Recepció de Ciments, els Segells de Control o Marques de Qualitat i el Plec de Prescripcions Tècniques Particulars:

- Ciment (Decret 375/88 de la Generalitat)
- Aigua per pastar (Decret 375/88 de la Generalitat)
- Àrids (Decret 375/88 de la Generalitat)
- Altres components (abans de l'inici de l'obra)
 - o Additius per a formigó (Decret 375/88 de la Generalitat)
 - o Addicions per elaborar formigó: Cendres volants (Decret 375/88 de la Generalitat)
 - o Addicions per elaborar formigó: Fum de sílice (Decret 375/88 de la Generalitat)
- Pel formigó fet en obra (Decret 375/88 de la Generalitat)

Control de qualitat del formigó segons EHE i el Plec de Prescripcions Tècniques Particulars:

- Resistència (Decret 375/88 de la Generalitat)
- Consistència (Decret 375/88 de la Generalitat)
- Durabilitat (Decret 375/88 de la Generalitat)
- Pel formigó fet en obra (Decret 375/88 de la Generalitat)

Assaigs de control del formigó:

(Decret 375/88 de la Generalitat)

- Modalitat 1: Control a nivell reduït
- Modalitat 2: Control al 100 %
- Modalitat 3: Control estadístic del formigó
- Assaigs d'informació complementaria (en els casos contemplats per la EHE en els articles 72º i 75º i en 88.5, o quan així s'indiqui en el Plec de Prescripcions Tècniques Particulars).
- Pel formigó fet en obra (Decret 375/88 de la Generalitat)

Control de qualitat de l'acer:

(Decret 375/88 de la Generalitat)

- Control a nivell reduït:
 - Només per armadures passives.
- Control a nivell normal:
 - S'ha de realitzar tant per armadures actives com a passives.
 - És l'únic vàlid per a formigó pretesat.
 - Tant per productes certificats com pels que no ho siguin, els resultats de control de l'acer han de ser coneguts abans de formigonar.
- Comprovació de soldabilitat:
 - En el cas d'existir empalmes per soldadura

Altres controls:

- Control de dispositius d'ancoratge i empalmes de soldadures posttesades.
- Control de les beines i accessoris per les armadures de pretesat.
- Control dels equips de tesat.
- Control dels productes d'injecció.

3.2 CONTROL DE LA EXECUCIÓ

Nivells del control de l'execució:

(Decret 375/88 de la Generalitat)

- Control d'execució a **nivell reduït**:
 - Una inspecció per cada lot en que s'ha dividit l'obra.
- Control de recepció a **nivell normal**:
 - Existència de control extern.
 - Dues inspeccions per cada lot en que s'ha dividit l'obra.
- Control d'execució a **nivell intens**:
 - Sistema de qualitat propi del constructor.
 - Existència de control extern.
 - Tres inspeccions per lot en que s'ha dividit l'obra.

Fixació de toleràncies d'execució.

Altres controls:

- Control del tesat de les armadures actives.
- Control d'execució de la injecció.
- Assaigs d'informació complementària de l'estructura (proves de càrrega i d'altres assaigs no destructius)

4. SUBSISTEMA DE SOSTRES PREFABRICATS (Decret 375/88 de la Generalitat)

Control de la qualitat de la documentació del projecte:

El projecte defineix i justifica la solució estructural aportada.

Control de qualitat dels materials:

(Decret 375/88 de la Generalitat)

- Certificat de qualitat de biguetes, entrebigat i del conjunt del sistema.

Recepció de materials:

(Decret 375/88 de la Generalitat)

- Control de la correspondència entre la comanda i el subministrament mitjançant la comprovació de l'albarà.
- Comprovació de l'autorització d'ús per cada sistema de sostre.
- Es sol·licitarà, per cada sistema de sostre, la justificació documental del fabricant que justifiqui l'autorització d'ús. No caldrà fer aquesta comprovació si el sistema de sostre té un distintiu de qualitat oficialment reconegut.
- Control del gravat del codi d'identificació de cada bigueta.
- Control del bon estat aparent de les peces d'entrebigat.
- Verificacions de les característiques geomètriques reflectides en l'autorització d'ús.
- Comprovació de la compatibilitat entre biguetes i peces d'entrebigat.

Control de qualitat de muntatge i execució:

(Decret 375/88 de la Generalitat)

- Control de l'apuntament
- Control de col·locació de les biguetes i revoltos
- Control de la col·locació de les armadures
- Control de l'abocat, compactació i curat del formigó
- Control del desapuntament

Control de qualitat de l'obra acabada

(Decret 375/88 de la Generalitat)

- Control de nivells i replanteig
- Control de fletxes, contrafletxes i toleràncies.

5. SUBSISTEMA ESTRUCTURES D'ACER. DB SE A

Control de la qualitat de la documentació del projecte:

- El projecte defineix i justifica la solució estructural aportada.

Control de qualitat dels materials:

(Decret 375/88 de la Generalitat)

- Certificat de qualitat del material.
- Procediment de control mitjançant assaigs per materials que presentin característiques no avalades pel certificat de qualitat.
- Procediment de control mitjançant l'aplicació de normes o recomanacions de prestigi reconegut per materials singulars.

Control de qualitat de la fabricació:

(Decret 375/88 de la Generalitat)

- Control de la documentació de taller segons la documentació del projecte, que ha d'incloure:
 - Memòria de fabricació
 - Plànols de taller
 - Pla de punts d'inspecció
- Control de qualitat de la fabricació:
 - Ordre de les operacions i utilització d'eines adequades
 - Qualificació del personal
 - Sistema de traçat adient

Control de qualitat de muntatge:

- Control de qualitat de la documentació de muntatge:
 - Memòria de muntatge
 - Plans de muntatge
 - Pla de punts d'inspecció

- Control de qualitat del muntatge

6. SUBSISTEMES D'AILLAMENTS TÈRMICS I ACÚSTICS (Decret 375/88 de la Generalitat)

Subministrament i recepció de productes:

- Etiqueta identificativa indicant la classe de producte, el tipus i els espessors.
- Els materials que vingui avalats per Segells o Marques de Qualitat haurien de tenir la garantia per part del fabricant del compliment dels requisits i característiques mínimes exigides pel CTE.
- Les fibres minerals duran el segell INCE i ASTM-C-167 indicant les seves característiques dimensionals i la seva densitat aparent.

Control d'execució en obra:

- Execució d'acord a les especificacions de projecte.
- Tots els elements s'ajustaran al descrit en el DB HE 1.
- L'element haurà d'anar protegit.
- Caldrà evitar el pont tèrmic/acústic.
- Control de la ventilació de la cambra si n'hi hagués.

7. SUBSISTEMES DE PROTECCIÓ FRONT A LA HUMITAT

Control de qualitat de la documentació del projecte:

- El projecte defineix i justifica la solució d'aïllament aportada.

Subministrament i recepció de productes:

- Es comprovarà l'existència de marcat CE.

Control d'execució en obra:

- Execució d'acord a les especificacions de projecte.
- Tots els elements s'ajustaran al descrit en el DB HS "Salubridad", en la secció HS 1 "Protección frente a la Humedad".
- Es realitzaran proves d'estanqueïtat en la coberta.

8. SUBSISTEMA EVAQUACIÓ. INSTAL·LACIONS DE SANEJAMENT

Control de qualitat de la documentació del projecte:

- El projecte defineix i justifica la solució de les instal·lacions d'evacuació d'aigües residuals.

Subministrament i recepció de productes:

- Es comprovarà la existència de marcat CE.

Control d'execució en obra:

- Execució de acord a las especificacions de projecte.
- Comprovació de vàlvules de desguàs.
- Comprovació de muntatge dels sifons individuals i pots sifònics.
- Comprovació de muntatge de canals i embornals.
- Comprovació del pendent dels canals.
- Verificar execució de xarxes de petita evacuació.
- Comprovació de baixants i xarxa de ventilació.
- Verificació de la xarxa horitzontal penjada i la soterrada (arquetes i pous).
- Verificació dels dipòsits de recepció i d'elevació i control.
- Prova estanqueïtat parcial.

- Prova d'estanquitat total.
- Prova amb aigua.
- Prova amb aire.
- Prova amb fum.

9. SUBSISTEMA SUMINISTRES. INSTAL·LACIONS DE FONTANERIA

Control de qualitat de la documentació del projecte:

- El projecte defineix i justifica la solució de fontaneria aportada.

Subministrament i recepció de productes:

- Es comprovarà l'existència de marcat CE.

Control d'execució en obra:

- Execució d'acord a les especificacions de projecte.
- Punt de connexió amb la xarxa general i escomesa
- Instal·lació general interior: característiques de canonades i de vàlvules.
- Protecció i aïllament de canonades tant encastades com vistes.
- Proves de les instal·lacions:
 - Prova de resistència mecànica i estanqueïtat parcial. La pressió de prova no ha variar en, al menys, 4 hores.
 - Prova d'estanqueïtat i de resistència mecànica global. La pressió de prova no ha variar en, al menys, 4 hores.
 - Proves particulars en las instal·lacions de Aigua Calent Sanitària:
 - a) Mesura de cabdal i temperatura en els punts d'aigua
 - b) Obtenció del cabdal exigit a la temperatura fixada un cop obertes les aixetes estimades en funcionament simultani.
 - c) Temps de sortida de l'aigua a la temperatura de funcionament.
 - d) Mesura de temperatures a la xarxa.
 - e) Amb l'acumulador a regim comprovació de les temperatures del mateix, en la seva sortida i en les aixetes.
- Identificació d'aparells sanitaris i aixetes.
- Col·locació d'aparells sanitaris (es comprovarà l'anivellació, la subjecció i la connexió).
- Funcionament d'aparells sanitaris i aixetes (es comprovarà les aixetes, les cisternes i el funcionament dels desguassos).
- Prova final de tota la instal·lació durant 24 hores.

10. SUBSISTEMA CONNEXIONS. INSTAL·LACIONS ELÈCTRIQUES

Control de qualitat de la documentació del projecte:

- El projecte defineix i justifica la solució elèctrica aportada, justificant de manera expressa el compliment del "Reglamento Electrotécnico de Baja Tensión i de les Instruccions Tècniques Complementàries.

Subministrament i recepció de productes:

- Es comprovarà l'existència de marcat CE.

Control d'execució en obra:

- Execució d'acord a les especificacions de projecte.
- Verificar característiques de caixa transformador: envans, fonamentació-recolzaments, terres, etc.
- Traçat i muntatges de línies repartidores: secció del cable i muntatge de safates i suports.
- Situació de punts i mecanismes.
- Traçat de rases i caixes en la instal·lació encastada.
- Subjecció de cables i senyalització de circuits.
- Característiques i situació d'equips d'enllumenat i mecanismes (marca, model i potència).
- Muntatge de mecanismes (verificació de fixació i anivellament)
- Verificar la situació dels quadres i del muntatge de la xarxa de veu i dades.

- Control de troncs i de mecanismes de la xarxa de veu i dades.
- Quadres generals:
 - Aspecte exterior i interior.
 - Dimensions.
 - Característiques tècniques dels components del quadre interruptors, automàtics, diferencials, relès, etc.)
 - Fixació d'elements i connexionat.
- Identificació i senyalització o etiquetat de circuits i les seves proteccions.
- Connexionat de circuits exteriors a quadres.
- Proves de funcionament:
 - Comprovació de la resistència de la xarxa de terra.
 - Comprovació d'automàtics.
 - Encès de l'enllumenat.
 - Circuit de força.
 - Comprovació de la resta de circuits de la instal·lació enllestida.

Tarragona, abril 2024

Signat:

L'autor del projecte

Sònia Vilella Nebot arquitecte

VI. DC DOCUMENTACIÓ COMPLEMENTÀRIA

DC.CQ. Pla de control de qualitat

Pressupost

AMIDAMENTS

Obra 01 PRESSUPOST 0
 Capítol 12 CONTROL DE QUALITAT

NUM.	CODI	UA	DESCRIPCIÓ
1	P060-01ZN	u	Mostreig, realització de con d'Abrams, elaboració de les provetes, cura, recapçament i assaig a compressió d'una sèrie de cinc provetes cilíndriques de 15x30 cm, segons la norma UNE-EN 12390-1, UNE-EN 12390-2, UNE-EN 12390-3, UNE-EN 12350-1 i UNE-EN 12350-2

Num.	Text	Tipus	[C]	[D]	[E]	[F]	TOTAL	Fórmula
1	Fonaments		3,000				3,000	C#*D#*E#*F#
2	Pilarots i murets		1,000				1,000	C#*D#*E#*F#

TOTAL AMIDAMENT 4,000

2	P060-0001	u	Determinació de la massa i el gruix del recobrint galvanitzat o de pintura en elements superficials, segons la norma UNE-EN ISO 1460 i UNE-EN ISO 2178 o UNE-EN ISO 2808					
---	-----------	---	--	--	--	--	--	--

Num.	Text	Tipus	[C]	[D]	[E]	[F]	TOTAL	Fórmula
1	Prova a la barana de la rampa		1,000				1,000	C#*D#*E#*F#

TOTAL AMIDAMENT 1,000

3	P060-0002	u	Mitja jornada per a inspecció de l'estat dels junts xarxa de sanejament i la connexió a la xarxa existent, segons PPTGTSP 1986. Amb utilització de càmera per visualitzar l'estat.					
---	-----------	---	---	--	--	--	--	--

Num.	Text	Tipus	[C]	[D]	[E]	[F]	TOTAL	Fórmula
1	Prova a la barana de la rampa		1,000				1,000	C#*D#*E#*F#

TOTAL AMIDAMENT 1,000

PRESSUPOST

Pàg.: 1

Obra 01 Pressupost 0
 Capítol 12 CONTROL DE QUALITAT

NUM. CODI	UA	DESCRIPCIÓ	PREL	AMIDAMENT	IMPORT
1 P060-01ZN	u	Mostreig, realització de con d'Abrams, elaboració de les provetes, cura, recapçament i assaig a compressió d'una sèrie de cinc provetes cilíndriques de 15x30 cm, segons la norma UNE-EN 12390-1, UNE-EN 12390-2, UNE-EN 12390-3, UNE-EN 12350-1 i UNE-EN 12350-2 (P - 3)	115,29	4,000	461,16
2 P060-0001	u	Determinació de la massa i el gruix del recobriments galvanitzat o de pintura en elements superficials, segons la norma UNE-EN ISO 1460 i UNE-EN ISO 2178 o UNE-EN ISO 2808 (P - 1)	215,38	1,000	215,38
3 P060-0002	u	Mitja jornada per a inspecció de l'estat dels junts xarxa de sanejament i la connexió a la xarxa existent, segons PPTGTSP 1986. Amb utilització de càmera per visualitzar l'estat. (P - 2)	542,40	1,000	542,40
TOTAL	Capítol	01.12			1.218,94

QUADRE DE PREUS NÚMERO 1

NÚMERO	CODI	UA	DESCRIPCIÓ	PREU
P-1	P060-0001	u	Determinació de la massa i el gruix del recobriment galvanitzat o de pintura en elements superficials, segons la norma UNE-EN ISO 1460 i UNE-EN ISO 2178 o UNE-EN ISO 2808 (DOS-CENTS QUINZE EUROS AMB TRENTA-VUIT CÈNTIMS)	215,38 €
P-2	P060-0002	u	Mitja jornada per a inspecció de l'estat dels junts xarxa de sanejament i la connexió a la xarxa existent, segons PPTGTSP 1986. Amb utilització de càmera per visualitzar l'estat. (CINC-CENTS QUARANTA-DOS EUROS AMB QUARANTA CÈNTIMS)	542,40 €
P-3	P060-01ZN	u	Mostreig, realització de con d'Abrams, elaboració de les provetes, cura, recapçament i assaig a compressió d'una sèrie de cinc provetes cilíndriques de 15x30 cm, segons la norma UNE-EN 12390-1, UNE-EN 12390-2, UNE-EN 12390-3, UNE-EN 12350-1 i UNE-EN 12350-2 (CENT QUINZE EUROS AMB VINT-I-NOU CÈNTIMS)	115,29 €

QUADRE DE PREUS NÚMERO 2

Pàg.: 1

NÚMERO	CODI	UA	DESCRIPCIÓ	PREU	
P-1	P060-0001	u	Determinació de la massa i el gruix del recobrint galvanitzat o de pintura en elements superficials, segons la norma UNE-EN ISO 1460 i UNE-EN ISO 2178 o UNE-EN ISO 2808	215,38	€
	BV2K0-00ZM	u	Determinació de la massa i el gruix del recobrint galvanitzat o de pintura en elements superficials, segons la norma UNE-EN ISO 1460 i UNE-EN ISO 2178 o UNE-EN ISO 2808	215,38000	€
			Altres conceptes	0,00000	€
P-2	P060-0002	u	Mitja jornada per a inspecció de l'estat dels junts xarxa de sanejament i la connexió a la xarxa existent, segons PPTGTSP 1986. Amb utilització de càmera per visualitzar l'estat.	542,40	€
	BVAJ-02HR	u	Mitja jornada per a inspecció de l'estat dels junts d'una xarxa de sanejament, segons PPTGTSP 1986	542,40000	€
			Altres conceptes	0,00000	€
P-3	P060-01ZN	u	Mostreig, realització de con d'Abrams, elaboració de les provetes, cura, recapçament i assaig a compressió d'una sèrie de cinc provetes cilíndriques de 15x30 cm, segons la norma UNE-EN 12390-1, UNE-EN 12390-2, UNE-EN 12390-3, UNE-EN 12350-1 i UNE-EN 12350-2	115,29	€
	BV210-01PF	u	Mostreig, realització de con d'Abrams, elaboració de les provetes, cura, recapçament i assaig a compressió d'una sèrie de cinc provetes cilíndriques de 15x30 cm, segons la norma UNE-EN 12390-1, UNE-EN 12390-2, UNE-EN 12390-3, UNE-EN 12350-1 i UNE-EN 12350-2	115,29000	€
			Altres conceptes	0,00000	€

RESUM DE PRESSUPOST

Pàg.: 1

NIVELL 2 : Capítol			Import	%
Capítol	01.12	CONTROL DE QUALITAT	1.218,94	100,00
Obra	01	Pressupost 0	1.218,94	100,00
			1.218,94	100,00
NIVELL 1 : Obra			Import	%
Obra	01	Pressupost 0	1.218,94	100,00
			1.218,94	100,00

PRESSUPOST D'EXECUCIÓ PER CONTRACTE

Pàg. 1

PRESSUPOST D'EXECUCIÓ MATERIAL.....	1.218,94
13 % DG SOBRE 1.218,94.....	158,46
6 % BI SOBRE 1.218,94.....	73,14
Subtotal	1.450,54
21 % IVA SOBRE 1.450,54.....	304,61
TOTAL PRESSUPOST PER CONTRACTE	€ 1.755,15

Aquest pressupost d'execució per contracte puja a

(MIL SET-CENTS CINQUANTA-CINC EUROS AMB QUINZE CÈNTIMS)

I. M MEMÒRIA

AN. ANNEXES A LA MEMÒRIA

AN.UM. Manual d'ús i manteniment

Detall

LA REDACCIÓ DEL PROJECTE I ESTUDI DE SEGURETAT I SALUT DE LES OBRES D'EXECUCIÓ DE LA INFRAESTRUCTURA PER A LA INSTAL·LACIÓ D'UN MÒDUL PREFABRICAT PROVISIONAL AL CENTRE D'EDUCACIÓ ESPECIAL FONT DEL LLEÓ DE REUS.

Emplaçament

Carrer de Badalona, 15, 43202, Reus, Tarragona

Codi Postal: 43202

Municipi: Reus

Urbanització:

Parcel·la:

Promotor

Nom: Serveis Territorials d'Ensenyament a Tarragona . Generalitat de Catalunya

DNI/NIF: S-0811001-G

Adreça: Carrer Sant Francesc 7

Codi Postal: 43003

Municipi: Tarragona

Autor/s projecte

Nom . Sònia Vilella Nebot

Nº col.: 34570/9

Índex

Instruccions d'ús i manteniment

Zones d' us comú

Instal·lació d' aigua

Instal·lació d' electricitat

Instal·lació de desguàs

Instal·lació de calefacció

Instal·lació de telecomunicacions

Introducció

Amb la finalitat de garantir la seguretat de les persones, el benestar de la societat i la protecció del medi ambient, l'edificació ha de rebre un ús i un manteniment adequats per conservar i garantir les condicions inicials de seguretat, habitabilitat i funcionalitat exigides normativament. Cal per tant que els seus usuaris, siguin o no propietaris, respectin les instruccions d'ús i manteniment que s'especifiquen a continuació.

L'ús incorrecte i/o la no realització de les operacions de manteniment previst a l'edifici pot comportar:

- . La pèrdua de les garanties i assegurances atorgades a l'edificació.
- . L'envelliment prematur de l'edifici, amb la conseqüent depreciació del seu valor patrimonial, funcional i estètic.
- . Aparicions de deficiències que poden generar situacions de risc als propis usuaris de l'edifici o a tercers amb la corresponent responsabilitat civil.
- . La reducció de les despeses en reparacions en ser molt menys costosa la intervenció sobre una deficiència detectada a temps, mitjançant unes revisions periòdiques.
- . Una davallada en el rendiment de les instal·lacions amb els conseqüents augments de consums d'energia i de contaminació atmosfèrica.
- . La pèrdua de seguretat de les instal·lacions que pot comportar la seva interrupció o clausura.

L'obligatorietat de conservar i mantenir els edificis està reflectida en diverses normatives, entre les que es destaquen:

- . Codi Civil.
- . Codi Civil de Catalunya
- . Llei d'Ordenació de l'edificació, Llei 38/1999 de 5 novembre.
- . Codi Tècnic de l'Edificació, Reial Decret 314/2006 de 17 de març.
- . Llei de l'Habitatge 24/1991 de 29 de novembre.
- . Legislacions urbanístiques estatals i autonòmiques.
- . Legislacions sobre els Règims de propietat.
- . Ordenances municipals.
- . Reglamentacions tècniques.

Sobre les instruccions d'ús i manteniment

Les instruccions d'ús i manteniment formaran part de la documentació de l'obra executada que, juntament amb el projecte – el qual incorporarà les modificacions degudament aprovades -, el Pla de manteniment, l'acta de recepció de l'obra i la relació dels agents que han intervingut en el procés edificatori, conformaran el contingut bàsic del Llibre de l'Edifici. Aquest llibre serà lliurat pel promotor als propietaris i usuaris, els quals estaran obligats a rebre'l, conservar-lo i transmetre'l.

Instruccions d'ús:

Les instruccions d'ús inclouen totes aquelles normes que han de seguir els usuaris – siguin o no propietaris - per desenvolupar a l'edifici, o a les seves diverses zones, les activitats previstes per a les quals va ser projectat i construït.

Els usos previstos a l'edifici són els següents:

Ús principal:	Situació:
Escola	Casc urbà
Usos subsidiaris:	Situació:
No existeixen	

Instruccions de manteniment:

Les instruccions de manteniment contenen les actuacions preventives bàsiques i genèriques que cal realitzar a l'edifici perquè conservi les seves prestacions inicials de seguretat, habitabilitat i funcionalitat.

L'adaptació a l'edifici en concret de les instruccions de manteniment quedaran recollides en el Pla de manteniment. Aquest formarà part del Llibre de l'edifici i incorporarà la corresponent programació i concreció de les operacions preventives a executar, la seva periodicitat i els subjectes que les han de realitzar, tot d'acord amb les disposicions legals aplicables i les prescripcions dels tècnics redactors del mateix. Els propietaris i usuaris de l'edifici deuran portar a terme el Pla de manteniment de l'edifici encarregant a un tècnic competent les operacions programades pel seu manteniment.

Al llarg de la vida útil de l'edifici s'anirà recollint tota la documentació relativa a les operacions efectuades pel seu manteniment així com totes les diferents intervencions realitzades, ja siguin de reparació, reforma o rehabilitació. Tota aquesta documentació esmentada s'anirà consignant al Llibre de l'Edifici.

A continuació es relacionen els diferents sistemes que componen l'edificació fent una relació de les seves instruccions d'ús i manteniment específiques.

Instal·lació d'electricitat

I.- Instruccions d'ús:

Condicions d'ús:

La instal·lació d'electricitat s'utilitzarà exclusivament per a l'ús projectat, mantenint-se les prestacions de seguretat i de funcionalitat específiques per a les quals s'ha dissenyat la instal·lació.

Situació caixa general de protecció de l'edifici:

Armarí dins de l'edifici

Tipus comptadors:

Individual

Situació:

Pel correcte funcionament i manteniment de les condicions de seguretat de la instal·lació no es pot consumir una potència elèctrica superior a la contractada. Caldrà doncs considerar la potència de cada aparell instal·lat donada pel fabricant per no sobrepassar – de forma simultània - la potència màxima admesa per la instal·lació.

Els armaris o cambres de comptadors d'electricitat no han de tenir cap element aliè a la instal·lació. Aquests recintes estan tancats amb clau i són d'accés restringit al personal de la companyia de subministrament, a l'empresa que faci el manteniment i, en cas d'urgència, al responsable designat per la propietat. En el cas de l'existència a l'edifici d'un Centre de Transformació de l'empresa de subministrament, l'accés al local on estigui ubicat serà exclusiu del personal de la mateixa.

El quadre de dispositius de comandament i protecció de l'habitatge, local o zona es compon bàsicament pels dispositius de comandament i protecció següents :

- . L'ICP (Interruptor de Control de Potència) és un dispositiu per controlar que la potència realment demandada pel consumidor no sobrepassi la contractada.
- . L'IGA (Interruptor General Automàtic) es un mecanisme que permet el seu accionament manual i que està dotat d'elements de protecció contra sobrecàrregues i curtcircuits.
- . L'ID (Interruptor Diferencial) es un dispositiu destinat a la protecció contra contactes indirectes de tots els circuits (protegeix contra les fuites accidentals de corrent): Periòdicament s'ha de comprovar si l'interruptor diferencial desconnecta la instal·lació.
- . Cada circuit de la distribució interior té assignat un petit interruptor automàtic o interruptor omnipolar magneto tèrmic que el protegeix contra els curts circuits i les sobrecàrregues.

Per a qualsevol manipulació de la instal·lació es desconnectarà el circuit corresponent.

Les males connexions originen sobre-escalfaments o espurnes que poden generar un incendi. La desconnexió d'aparells s'ha de fer estirant de l'endoll, mai del cable.

Intervencions durant la vida útil de l'edifici:

En el cas d'intervencions que impliquin la reforma, reparació o rehabilitació de les instal·lacions elèctriques comunes, caldrà el consentiment de la propietat o del seu representant, el compliment de les normatives vigents, les prescripcions de la companyia de subministrament i la seva execució per part d'un instal·lador autoritzat.

A les cambres de bany, vestuaris, etc., s'han de respectar els volums de protecció normatius respecte dutxes i banyeres i no instal·lar ni mecanismes ni d'altres aparells fixos que modifiquin les distàncies mínimes de seguretat.

Neteja:

Per a la neteja de làmpades i lluminàries es desconnectarà l'interruptor magneto tèrmic del circuit corresponent.

Incidències extraordinàries:

- . Si s'observen deficiències en la xarxa (mecanismes i/o registres desprotegits, làmpades foses en zones d'ús comú, etc.) s'ha d'avisar als responsables de manteniment per tal de que es facin urgentment les mesures oportunes.
- . Cal desconnectar immediatament la instal·lació elèctrica en cas de fuga d'aigua, gas o un altre tipus de combustible.

II.- Instruccions de manteniment:

Els diferents components de xarxa d'electricitat tindran un manteniment periòdic d'acord amb el Pla de manteniment.

De forma general, es tindran en consideració les següents operacions:

- . Revisió i neteja de cambres o armaris de comptadors.
- . Depenent de l'ús i de la potència instal·lada, s'haurà de revisar periòdicament la instal·lació.

Si no es fa el manteniment o la instal·lació presenta deficiències importants, l'empresa subministradora o la que desenvolupi les inspeccions de manteniment estan obligades a tallar el subministrament per la perillositat potencial de la instal·lació.

Tots els aparells connectats s'han d'utilitzar i revisar periòdicament seguint les instruccions de manteniment facilitades pels fabricants.

Zones interiors d'ús comú

I.- Instruccions d'ús:

Condicions d'ús:

A les zones interiors d'ús comú es desenvoluparan els usos definits en el projecte i en l'apartat d'Introducció de les presents instruccions, mantenint les prestacions de funcionalitat, seguretat i salubritat específiques per a les quals s'ha construït l'edifici.

A les zones d'ús comú no estan permeses les modificacions o la col·locació d'elements aliens que puguin representar l'alteració del seu comportament tèrmic o acústic, de la seva seguretat en cas d'incendis, o una disminució de la seva accessibilitat i seguretat d'utilització (caigudes, impactes, enganxades, il·luminació inadequada, entre d'altres).

Les zones d'ús comú han d'estar netes, lliures d'objectes que puguin dificultar la correcta circulació i evacuació de l'edifici i, llevat de les zones previstes per aquest fi, no han de fer-se servir com a magatzems. Els magatzems, garatges, sales de màquines, cambres de comptadors o d'altres zones d'accés restringit, s'han de mantenir nets i no pot haver-hi o emmagatzemar-hi cap element aliè.

Intervencions durant la vida útil de l'edifici:

En el cas d'intervencions que impliquin la reforma, reparació o rehabilitació de les zones comuns, caldrà el consentiment de la propietat o del seu representant, la supervisió d'un tècnic competent, el compliment de les normatives vigents i la corresponent llicència municipal.

Per a les substitucions de paviments, tancaments de vidre, lluminàries i els seus mecanismes, o pintures de senyalització horitzontal, s'utilitzaran productes similars als existents que no alterin les prestacions de seguretat i habitabilitat inicials.

Neteja:

Els elements de les zones d'ús comú (parets, sostres, paviments, fusteries, etc.) s'han de netejar periòdicament per conservar el seu aspecte i assegurar les seves condicions de seguretat i salubritat. Sempre es vigilarà que els productes de neteja que ofereix el mercat siguin especialment indicats per al material que es vol netejar, tot seguint les instruccions donades pel seu fabricant.

Incidències extraordinàries:

- Si s'observen humitats, fissures, oxidacions, desprendiments o altres lesions que puguin afectar a l'edifici o provocar situacions de risc s'haurà d'avisar als responsables del manteniment de l'edifici perquè facin les mesures correctores oportunes.
- En cas d'una emergència (incendi, inundació, explosions, accidents, etc.) cal mantenir la calma i actuar en funció de les possibilitats personals i no efectuar accions que puguin posar en perill la integritat física de

propis i tercers, tot adoptant les mesures genèriques que es donen a continuació i, si s'escau, els protocols recollits en el Pla d'emergència de l'edifici:

Accions:

- Si es detecta una emergència en la seva zona avisi al personal responsable de la propietat de l'edifici i, si es possible, alerti a persones properes. En cas que ho consideri necessari avisi al Servei de Bombers.
- Si s'intenta sortir d'un lloc, s'ha de temptejar les portes amb la mà per veure si són calentes. En cas afirmatiu no s'han d'obrir.
- Si la sortida està bloquejada, s'ha de cobrir les esclotxes de les portes amb roba mullada, obrir les finestres i donar senyals de presència. Mai s'ha de saltar per la finestra ni despenjar-se per les façanes.

Evacuació:

- Si es troba en el lloc de l'emergència i aquesta ja ha sigut convenientment avisada, no s'entretengui i abandoni la zona i, si s'escau, l'edifici tot seguint les instruccions dels responsables de l'evacuació, les de megafonia o, en el seu defecte, de la senyalització d'evacuació.
- En el cas d'abandonar el seu lloc de treball desconnecti els equips, no s'entretengui recollint efectes personals i eviti deixar objectes que puguin dificultar la correcta evacuació. Si ha rebut una visita facis responsable de la mateixa fins que surti de l'edifici.
- No utilitzi mai els ascensors.
- Si en el recorregut d'evacuació hi ha fum cal ajupir-se, caminar a quatre grapes, retenir la respiració i tancar els ulls tant com es pugui.

II.- Instruccions de manteniment:

Els diferents components de les zones comuns tindran un manteniment periòdic d'acord amb el Pla de manteniment.

De forma general, es tindran en consideració les següents operacions:

- Inspeccions tècniques dels acabats dels diferents paviments, revestiments i tancaments interiors de les zones d'ús comú.
- Les ferramentes de les portes, de les balconeres i de les finestres s'han de greixar periòdicament perquè funcionin amb suavitat. Els canals i forats de recollida i sortida d'aigua dels marcs de les finestres i de les balconeres s'han de netejar.
- Les baranes i altres elements metàl·lics d'acer es sanejaran i repintaran quan presentin signes d'oxidació.

Instal·lació d'aigua

I.- Instruccions d'ús:

Condicions d'ús:

La instal·lació d'aigua s'utilitzarà exclusivament per a l'ús projectat, mantenint les prestacions de salubritat, de funcionalitat i d'estalvi específiques per a les quals s'ha dissenyat la instal·lació.

Tipus de subministrament:	
Aigua	
Situació clau general de l'edifici:	
Existeix en l'edifici	
Tipus comptadors:	Situació:

Els armaris o cambres de comptadors o les sales de màquines no han de tenir cap element aliè a la instal·lació, s'han de netejar periòdicament i comprovar que no hi manqui aigua en els sifons dels desguassos. Aquests recintes estan tancats amb clau i són d'accés restringit al personal de la companyia de subministrament, a l'empresa que faci el manteniment i, en cas d'urgència, al responsable designat per la propietat.

Es recomana tancar la clau de pas del local, habitatge o zona en cas d'absència prolongada. Els tubs d'aigua vistos no s'han de fer servir com a connexió a terra dels aparells elèctrics ni tampoc per a penjar-hi objectes.

A fi d'aconseguir el màxim estalvi d'aigua possible cal:

- Evitar el degoteig de les aixetes, ja que poden suposar un malbaratament d'aigua diari de fins a 15 litres d'aigua per aixeta.
- Racionalitzar el consum de l'aigua fent un bon ús d'ella i aprofitant, mantenint i millorant, si s'escau, els mecanismes i sistemes instal·lats per el seu estalvi: limitadors de cabals en aixetes, mecanismes de doble descàrrega o descàrrega interrompible a les cisternes dels inodors o, si s'escau, aixetes de lavabos i dutxes temporitzades.

Intervencions durant la vida útil de l'edifici:

En el cas d'intervencions que impliquin la reforma, reparació o rehabilitació que afectin les instal·lacions comunes d'aigua, caldrà el consentiment de la propietat o del seu representant, el compliment de les normatives vigents, les prescripcions de la companyia de subministrament i l'execució d'un instal·lador especialitzat (o be una empresa autoritzada si la companyia d'aigües del municipi així ho especifica).

Neteja:

Si una xarxa d'aigua pel consum humà queda fora de servei més de 6 mesos es tancarà la seva connexió i es procedirà al seu buidat. Per posar-la de nou en servei s'haurà de netejar.

Incidències extraordinàries:

- Si es detecten fuites d'aigua a la xarxa comunitària d'aigua s'ha d'avisar ràpidament als responsables del manteniment de l'edifici perquè facin les mesures correctores adients. Les fuites d'aigua s'han de reparar immediatament per operaris competents, ja que l'acció continuada de l'aigua pot malmetre l'estructura. Si aquestes afecten al subsòl poden lesionar la fonamentació i/o modificar les condicions resistents del terreny.
- En cas d'una fuga d'aigua o d'una inundació caldrà:
 - Tancar la clau de pas de l'aigua de la zona afectada.
 - Desconnectar l'electricitat.
 - Recollir tota l'aigua.
 - Comprovar l'abast de les possibles lesions causades tant al propi habitatge, local o zona com a les veïnes.
 - Fer reparar l'avaría.
 - Avisar a la companyia d'assegurances pels desperfectes ocasionats a propis i a tercers.
- En cas de temperatures sota zero, cal fer córrer l'aigua per les canonades per evitar que es glacin.

II.- Instruccions de manteniment:

Els diferents components de xarxa d'aigua tindran un manteniment periòdic d'acord amb el Pla de manteniment.

De forma general, es tindran en consideració les següents operacions:

- Revisió i neteja de cambres o armaris de comptadors i sales de màquines.
- Els grups de pressió dels sistemes de sobre-elevació d'aigua i/o els sistemes de tractament d'aigua es mantindran segons les instruccions d'ús i manteniment donades pel fabricant.
- Revisions, neteges i desinfeccions de les instal·lacions d'aigua freda pel consum humà i de l'aigua calenta sanitària.
- Revisions, neteges i desinfeccions de sistemes d'aigua climatitzada amb hidromassatge d'ús col·lectiu (piscines, jacuzzis, banyeres terapèutiques o d'hidromassatge i d'altres).

Instal·lació d'electricitat

I.- Instruccions d'ús:

Condicions d'ús:

La instal·lació d'electricitat s'utilitzarà exclusivament per a l'ús projectat, mantenint-se les prestacions de seguretat i de funcionalitat específiques per a les quals s'ha dissenyat la instal·lació.

Situació caixa general de protecció de l'edifici: Dins la parcel·la en interior edifici

Tipus comptadors: No tenen comptador	Situació:

Pel correcte funcionament i manteniment de les condicions de seguretat de la instal·lació no es pot consumir una potència elèctrica superior a la contractada. Caldrà doncs considerar la potència de cada aparell instal·lat donada pel fabricant per no sobrepassar – de forma simultània - la potència màxima admesa per la instal·lació.

Els armaris o cambres de comptadors d'electricitat no han de tenir cap element aliè a la instal·lació. Aquests recintes estan tancats amb clau i són d'accés restringit al personal de la companyia de subministrament, a l'empresa que faci el manteniment i, en cas d'urgència, al responsable designat per la propietat. En el cas de l'existència a l'edifici d'un Centre de Transformació de l'empresa de subministrament, l'accés al local on estigui ubicat serà exclusiu del personal de la mateixa.

El quadre de dispositius de comandament i protecció de l'habitatge, local o zona es compon bàsicament pels dispositius de comandament i protecció següents :

- L'ICP (Interruptor de Control de Potència) és un dispositiu per controlar que la potència realment demandada pel consumidor no sobrepassi la contractada.
- L'IGA (Interruptor General Automàtic) es un mecanisme que permet el seu accionament manual i que està dotat d'elements de protecció contra sobrecàrregues i curtcircuits.
- L'ID (Interruptor Diferencial) es un dispositiu destinat a la protecció contra contactes indirectes de tots els circuits (protegeix contra les fugites accidentals de corrent); Periòdicament s'ha de comprovar si l'interruptor diferencial desconnecta la instal·lació.
- Cada circuit de la distribució interior té assignat un petit interruptor automàtic o interruptor omnipolar magneto tèrmics que el protegeix contra els curt circuits i les sobrecàrregues.

Per a qualsevol manipulació de la instal·lació es desconnectarà el circuit corresponent.

Les males connexions originen sobre-escalfaments o espurnes que poden generar un incendi. La desconnexió d'aparells s'ha de fer estirant de l'endoll, mai del cable.

Intervencions durant la vida útil de l'edifici:

En el cas d'intervencions que impliquin la reforma, reparació o rehabilitació de les instal·lacions elèctriques comunes, caldrà el consentiment de la propietat o del seu representant, el compliment de les normatives vigents, les prescripcions de la companyia de subministrament i la seva execució per part d'un instal·lador autoritzat.

A les cambres de bany, vestuaris, etc., s'han de respectar els volums de protecció normatius respecte dutxes i banyeres i no instal·lar ni mecanismes ni d'altres aparells fixos que modifiquin les distàncies mínimes de seguretat.

Neteja:

Per a la neteja de làmpades i lluminàries es desconnectarà l'interruptor magneto tèrmic del circuit corresponent.

Incidències extraordinàries:

- Si s'observen deficiències en la xarxa (mecanismes i/o registres desprotegits, làmpades foses en zones d'ús comú, etc.) s'ha d'avisar als responsables de manteniment per tal de que es facin urgentment les mesures oportunes.
- Cal desconnectar immediatament la instal·lació elèctrica en cas de fuga d'aigua, gas o un altre tipus de combustible.

II.- Instruccions de manteniment:

Els diferents components de xarxa d'electricitat tindran un manteniment periòdic d'acord amb el Pla de manteniment.

De forma general, es tindran en consideració les següents operacions:

- Revisió i neteja de cambres o armaris de comptadors.
- Depenent de l'ús i de la potència instal·lada, s'haurà de revisar periòdicament la instal·lació.

Si no és fa el manteniment o la instal·lació presenta deficiències importants, l'empresa subministradora o la que desenvolupi les inspeccions de manteniment estan obligades a tallar el subministrament per la perillositat potencial de la instal·lació.

Tots els aparells connectats s'han d'utilitzar i revisar periòdicament seguint les instruccions de manteniment facilitades pels fabricants.

Instal·lació de desguàs

I.- Instruccions d'ús:

Condicions d'ús:

La instal·lació de desguàs s'utilitzarà exclusivament per a l'ús projectat, mantenint les prestacions de salubritat i de funcionalitat específiques per a les quals s'ha dissenyat la instal·lació.

L'inodor no es pot utilitzar com a abocador d'escombraries on llençar elements (bosses, plàstics, gomes, compreses, draps, fulles d'afaitar, bastonets, etc.) i líquids (greixos, olis, benzines, líquids inflamables, etc.) que puguin generar obstruccions i desperfectes en els tubs de la xarxa de desguàs.

En general per desobstruir inodors i desguassos, en general, no es poden utilitzar àcids o productes que els perjudiquin ni objectes punxeguts que poden perforar-los.

Intervencions durant la vida útil de l'edifici:

En el cas d'intervencions que impliquin la reforma, reparació o rehabilitació de la xarxa de desguàs, caldrà el consentiment de la propietat o del seu representant, el compliment de les normatives vigents, i l'execució d'una empresa especialitzada.

Neteja:

Els sifons dels aparells sanitaris o de les buneres sifòniques de les terrasses s'han de netejar i, per evitar mals olors, comprovar que no hi manca aigua.

Incidències extraordinàries:

. Si es detecten mals olors (que no s'han pogut eliminar omplint d'aigua els sifons dels aparells sanitaris o de les buneres de les terrasses), o pèrdues en la xarxa de desguàs vertical i horitzontal, s'ha d'avisar als responsables del manteniment de l'edifici perquè prenguin les mesures correctores adients. Les fuites de la xarxa de desguàs s'han de reparar immediatament per operaris competents, ja que l'acció continuada de l'aigua pot malmetre l'estructura, la fonamentació i/o modificar les condicions resistents del subsòl.

. Quan s'observin obstruccions o una disminució apreciable del cabal d'evacuació es revisaran els sifons i les vàlvules.

. Les alteracions dels terrenys propis (plantació d'arbres, moviments de terres, entre d'altres) i/o veïns (noves construccions, túnels i carreteres, entre d'altres) poden afectar els esorrentius del terreny i per tant el sistema de desguàs.

II.- Instruccions de manteniment:

Els diferents components de xarxa de clavegueram tindran un manteniment periòdic d'acord amb el Pla de manteniment.

De forma general, es tindran en consideració les següents operacions:

- . Revisió de la instal·lació.
- . Neteja d'arquetes.
- . Revisió i neteja d'elements especials: separadors de greix, separadors de fangs i/o pous i bombes d'elevació.

Tarragona, abril de 2024

L'autor del projecte
Sònia Vilella Nebot