



Resolució per la que s'aprova el Pla Tècnic de Gestió Cinegètica de la Reserva Nacional de Caça de l'Alt Pallars per a la temporada 2024/2025

Vist el Pla Tècnic de Gestió Cinegètica de la Reserva Nacional de Caça de l'Alt Pallars proposat el 15 de juliol de 2024 per la corresponent direcció tècnica de la Reserva per a la temporada 2024/2025.

Vista l'Ordre de 21 d'abril de 1999 per la qual es fixen les instruccions generals per a la redacció, aprovació i revisió dels Plans Tècnics de Gestió Cinegètica i les seves posteriors modificacions.

Atès que a la darrera reunió de la Junta Consultiva de l'esmentada Reserva Nacional de Caça, que va tenir lloc el 10 de juliol de 2024, es va informar favorablement la proposta del Pla Tècnic de Gestió Cinegètica per a la temporada 2024/2025.

Atesa la Resolució anual per la qual es fixen les espècies objecte d'aprofitament cinegètic, els períodes hàbils de caça i les vedes especials per a la corresponent temporada.

Vist el Reial Decret 50/2018, de 2 de febrer, pel qual es desenvolupen les normes de control de subproductes animals no destinats al consum humà i de sanitat animal, en la pràctica cinegètica de caça major.

A proposta del sub-director d'Activitats Cinegètiques i Pesca Continental,

RESOLC

Article 1

Autoritzar el Pla Tècnic de Gestió Cinegètica de la Reserva Nacional de Caça de l'Alt Pallars per a la temporada 2024/2025 i el repartiment dels permisos de propietaris que es realitza d'acord amb la corresponent superfície de la propietat, i que s'adjunta als annexos d'aquesta resolució.

Article 2

Determinar que, excepcionalment i en el cas d'afectacions greus a les poblacions per qüestions sanitàries, o pels danys o conflictes produïts o que es puguin produir de forma immediata, amb l'informe tècnic corresponent i de forma motivada a la resolució, el nombre d'exemplars a abatre, es podrà augmentar o disminuir seguint les instruccions tècniques de la direcció de la reserva, i aplicant allò previst a la legislació i normativa corresponent.

Contra aquesta resolució, que no posa fi a la via administrativa, es pot interposar recurs d'alçada davant el secretari d'Agenda Rural, en el termini d'un mes a comptar des de l'endemà de rebre la notificació de la resolució, segons el que estableix la Llei 39/2015, d'1 d'octubre, del procediment administratiu comú de les administracions públiques i la Llei 26/2010, de 3 d'agost, de règim jurídic de les administracions públiques de Catalunya.

La directora general de Boscos i Gestió del Medi



Annex I

PLA TÈCNIC DE GESTIÓ CINEGÈTICA DE LA RESERVA NACIONAL DE CAÇA DE L'ALT PALLARS. TEMPORADA 2024-2025

1.- ESPÈCIES OBJECTE D'APROFITAMENT CINEGÈTIC

Cérvol (*Cervus elaphus*), **daina** (*Dama dama*), **cabirol** (*Capreolus capreolus*), **isard** (*Rupicapra pyrenaica*), **mufló** (*Ovis aries orientalis*), **porc senglar** (*Sus scrofa*), **tudó** (*Columba palumba*), **perdiu roja** (*Alectoris rufa*), **perdiu xerra de muntanya** (*Perdix perdix hispaniensis*), **becada** (*Scolopax rusticola*), **llebre europea** (*Lepus europaeus*) i **guineu** (*Vulpes vulpes*).

2.- CAÇA MAJOR

2.1.- Cérvol (*Cervus elaphus*)

Objectius de gestió a llarg termini:

1. S'estableix com a objectiu de gestió de l'espècie que la seva presència dins de les zones afectades per danys a la RNC de l'Alt Pallars sigui amb una densitat baixa o molt baixa (al voltant d'1-2 ex./100 ha), corresponents amb els prats de dall, els prats de fons de vall i les zones d'interès agrari on hi ha danys a la ramaderia. A la resta de la reserva les densitats no haurien d'ultrapassar uns nivells mitjans de densitat (5 ex./100 ha).
2. Aconseguir una millora en l'estructura d'edats de la població i l'esperada millora de la qualitat dels trofeus.
3. Disminuir la densitat de cérvol.

Justificació

L'evolució de la població de cérvol és diferent segons el sector de la RNC. A les Valls d'Àneu, ha baixat un 8%, mentre que a la Vall de Cardós, ha baixat un 25 %. A la població de la Vall Ferrera, no hi ha prou mida mostral per a calcular la tendència.

Es proposa mantenir la pressió cinegètica sobre la població de les Valls d'Àneu i de la Vall de Cardós. Aquestes consideracions es refereixen als sectors i unitats on executar els permisos, no al repartiment de permisos que, igual que en temporades anteriors, depèn de la superfície que aporta cada propietari a la RNC.

2.1.1.- Permisos de caça de trofeu mascle. Es defineix com a trofeu el mascle amb un mínim de 10 anys i un mínim de 12 puntes. El nombre de trofeus proposat és el resultat de la dificultat per a caçar trofeus de qualitat i edat adient en els anys anteriors. (10% de trofeus sobre el nombre total de permisos de mascle selectiu = 6)



Autonòmic	0%	0
Locals	20%	1
Propietaris	80%	5
SUBTOTAL	100%	6

2.1.2.- Permisos de caça selectiu mascle. Veure criteris prioritzats Annex II.A.

Autonòmic	13%	8
Federació Catalana de Caça	13%	8
Locals	30%	19
Propietaris	44%	28
SUBTOTAL	100%	63

TOTAL de permisos de mascle (trofeu i selectius) **69**, a efectuar mitjançant la modalitat d'acostament.

2.1.3.- Permisos de Femella (selectius)

Captures de femella de cérvol **520** a tota la RNC.

La distribució dels exemplars per sectors de la següent manera:

Sector	Exemplars
Valls d'Àneu	400
Vall de Cardós	110
Vall Ferrera	10

2.1.4.- Calendari de caça

2.1.4.1.- Mascle trofeu (acostament)

Període hàbil: Entre el 2 de setembre de 2024 i el 15 de març de 2025.

Dies hàbils: dos dies seguits (prioritàriament de dilluns a dissabte) excepte festius. Pels permisos de trofeus propietaris es podrà caçar en diumenge si no hi hagués una altra possibilitat, d'acord amb la disponibilitat del calendari del personal que realitza l'acompanyament.

2.1.4.2.- Mascle selectiu

a) Acostament: caceres d'un caçador acompanyat per un guarda.

Període hàbil: Entre el 2 de setembre de 2024 i el 29 de març de 2025.

Dies hàbils: un dia (de dilluns a divendres excepte festius entre el 2 de setembre de 2024 i el 13 d'octubre de 2024 – tots dos inclosos- i de dilluns a dissabte excepte festius la resta de la temporada).



- b) Acostament en mà de 3 caçadors i un guarda: la finalitat d'aquest tipus de permís és doble, per una banda facilitar l'assoliment del PTGC i per altra millorar la qualitat dels trofeus de l'espècie. Per aquesta raó, en el cas que es complí tot el PTGC es podrà augmentar un 20% dels permisos d'animals amb molt baixa qualitat de trofeu. Aquests acostaments es faran al final de la temporada, quan ja es tingui una estimació de l'assoliment del PTGC i es tingui avaluat la qualitat general de la població de l'espècie. El número de permisos per cacera i el nombre de caceres dependrà de l'execució del pla i del nombre d'animals localitzats de molt baixa qualitat. Només podran optar a aquests permisos caçadors que tinguin la condició de local.

Període hàbil: Entre el 24 de febrer de 2025 i el 17 d'abril de 2025.

Dies hàbils: un dia (de dilluns a divendres excepte festius).

2.1.4.3.- Femella (durant les batudes ordinàries, batudes excepcionals i en caceres en mà de caçadors o batudes de 3 o 4 persones).

- a) Batudes ordinàries: Durant les batudes ordinàries es podran abatre un màxim de **520** femelles de cérvol (veure més amunt el repartiment territorial d'aquestes captures).

Període hàbil: Entre l'1 de setembre de 2024 i el 30 de març de 2025.

Dies hàbils: qualsevol dia de la setmana

- b) Batudes excepcionals per control poblacional. Si durant la temporada no s'assoleixen els ratis mensuals per arribar a les 520 captures mitjançant el sistema anterior i/o es detecten sectors amb importants danys a l'agricultura o elevades concentracions de femelles de l'espècie, ja sigui durant la temporada ordinària o època de veda, la Direcció tècnica podrà autoritzar mitjançant autorització excepcional, batudes per a capturar aquestes femelles. En el cas que ja s'hagin exhaurit tots els permisos contemplats en aquest pla i continuïn els danys, es podrà caçar fins un 20% més de femelles per aquest mètode. Igualment, aquest serà el mètode per a intentar limitar els danys a l'agricultura fora de la temporada ordinària.

Període hàbil: Tot l'any

Dies hàbils: qualsevol dia de la setmana.

- c) En caceres en mà de caçadors o batudes de 3 o 4 persones. Aquest tipus de cacera només es podrà realitzar a les zones de danys intensos (Annex III). Aquest tipus de cacera restarà prohibit quan s'assoleixi el nombre de captures establert al pla tècnic i també quan la neu cobreixi completament el sol. El màxim de captures per grup de caçadors i dia serà de 5 exemplars.

Període hàbil: entre l'1 d'abril de 2025 i el 25 d'abril de 2025.

Dies hàbils: de dilluns a divendres, excepte festius i les seves vetlles.



2.1.5.- Restriccions territorials durant la brama del cérvol

Per tal de compatibilitzar l'ús públic del Parc Natural de l'Alt Pirineu i de la RNC de l'Alt Pallars, l'activitat de les empreses de guiatge i la seguretat dels ciutadans que hi acudeixen per lliure, no es permet l'activitat cinegètica entre el 13 de setembre i el 13 d'octubre de 2024 a les zones que es detallen tot seguit (veure límits a l'Annex IV):

- 1.- Sector Bonaigua
- 2.- Sector Cerbi
- 3.- Sector Isil – Alós d'Isil

Per les mateixes raons no es permet la caça de mascles selectius o femelles, durant el mateix període, al sector següent:

- 4.- Montgosso

2.1.6.- Repartiment de permisos

El repartiment de permisos es farà sota dos criteris:

- Per als permisos de trofeu i de mascle selectiu per a propietaris, el repartiment es basa en el criteri que el rendiment de les hectàrees amb presència abundant de cérvol ha de ser tres vegades superior a on no n'hi ha o apareix en baixa-mitjana densitat. Es determina que la superfície amb presència abundant de cérvol (que és on es duen a terme els permisos) és de 49.600 ha (65,73% del territori de la RNC), amb la qual cosa, per tal que el rendiment cinegètic dins aquesta superfície sigui 3 vegades superior a fora, el nombre de permisos que s'atorguen als propietaris amb presència abundant de cérvol ha de ser del 85% (15% per a la resta).
- En el cas dels permisos selectius de mascle o femella, per a caçadors locals el repartiment serà proporcional a la superfície assignada a cada societat de caçadors.

En cap cas podran ser venuts pels propietaris assignats els permisos de cérvol per acostament una vegada acabada la temporada 2024-2025. Igualment, la data de cacera proposada no podrà ser de la temporada següent independentment de quina sigui la data de comunicació del caçador que ha adquirit el permís per part del propietari. En aquest cas, comptaran com a permisos no executats als resultats del PTGC.

Repartiment permisos trofeu

Segons els criteris anteriorment exposats en relació amb la presència de cérvol pel territori, el repartiment de trofeus entre les dues tipologies de propietaris establertes seria:

Zona	Total ha	% aprof.	Ex. (24)	Ex. (23) ¹	Total Ex. (24)	Ex. Aut.	Ex. pendents
Alta Densitat	49.600	85,00	4,25	0,25	4,50	4	0,50
Baixa i Mitjana Densitat	25.858	15,00	0,75	-0,25	0,50	1	-0,50
TOTALS	75.458	100	5,00	0,00	5,00	5	0,00

¹ Exemplars pendents de la temporada 2023-2024



Mascles Trofeu Propietaris, acostament, municipis amb alta densitat de cérvol

Propietari	Total ha	% aprof.	Ex. (24)	Ex. (23) ¹	Total Ex. (24)	Ex. Aut.	Ex. pendents
Alt Àneu	7.108	14,33%	0,57	0,18	0,75	1	-0,25
EMD d'Isil i Alós	10.584	21,34%	0,85	-0,31	0,54	1	-0,46
EMD Sorpe	2.297	4,63%	0,19	-0,11	0,08	0	0,08
CB "Visa" ²	1.238	2,50%	0,10	0,15	0,25	0	0,25
La Guingueta d'Àneu	10.852	21,88%	0,88	0,35	1,23	1	0,23
Esterri d'Àneu	1.435	2,89%	0,12	-0,05	0,06	0	0,06
Lladorre	9.819	19,80%	0,79	-0,25	0,54	1	-0,46
Vall de Cardós	6.267	12,64%	0,51	0,03	0,54	0	0,54
TOTALS	49.600	100%	4,00	0,00	4,00	4	0,00

¹ Exemplars pendents de la temporada 2023-2024

² Hectàrees de propietari particular

Mascles Trofeu Propietaris, acostament, municipis amb baixa – mitjana densitat de cérvol

Propietari	Total ha	% aprof.	Ex. (24)	Ex. (23) ¹	Total Ex. (24)	Ex. Aut.	Ex. pendents
Alins	4.669	18,06%	0,18	0,51	0,69	1	-0,31
Muntanya de Tor, CB	2.509	9,70%	0,10	-0,22	-0,12	0	-0,12
EMD d'Àneu	7.931	30,67%	0,31	-0,42	-0,12	0	-0,12
EMD d'Araós	1.403	5,43%	0,05	-0,38	-0,33	0	-0,33
EMD d'Ainet de Besan	1.748	6,76%	0,07	-0,13	-0,06	0	-0,06
Ison – Estallo ²	4.427	17,12%	0,17	0,28	0,46	0	0,46
Esterri de Cardós	1.625	6,28%	0,06	-0,18	-0,12	0	-0,12
EMD d'Ós de Civís	1.546	5,98%	0,06	0,54	0,60	0	0,60
TOTALS	25.858	100%	1,00	0,00	1,00	1	0,00

¹ Exemplars pendents de la temporada 2022-2023

² Hectàrees de propietari particular

Repartiment permisos selectiu

Segons els criteris anteriorment exposats en relació amb la presència de cérvol pel territori, el repartiment de permisos selectiu entre les dues tipologies de propietaris establertes seria:

Zona	Total ha	% aprof.	Ex. (23)	Ex. (22) ¹	Total Ex. (23)	Ex. Aut.	Ex. pendents
Alta Densitat	49.600	85,00	23,80	0,35	24,15	24	0,15
Baixa i Mitjana Densitat	25.858	15,00	4,20	-0,35	3,85	4	-0,15
TOTALS	75.458	100	28,00	0,00	28,00	28	0,00

¹ Exemplars pendents de la temporada 2023-2024



Generalitat de Catalunya
 Departament d'Acció Climàtica,
 Alimentació i Agenda Rural
**Direcció General de Boscos
 i Gestió del Medi**

Mascles Selectiu Propietaris, acostament, municipis amb alta densitat de cérvol

Propietari	Total ha	% aprof.	Ex. (24)	Ex. (23) ¹	Total Ex. (24)	Ex. Aut.	Ex. pendants
Alt Àneu	7.108	14,33%	3,44	0,52	3,96	4	-0,04
EMD d'Isil i Alós	10.584	21,34%	5,12	-0,40	4,72	5	-0,28
EMD Sorpe	2.297	4,63%	1,11	0,21	1,33	1	0,33
CB "Visa" ²	1.238	2,50%	0,60	0,19	0,78	1	-0,22
La Guingueta d'Àneu	10.852	21,88%	5,25	-0,30	4,95	5	-0,05
Esterrí d'Àneu	1.435	2,89%	0,69	-0,13	0,57	1	-0,43
Lladorre	9.819	19,80%	4,75	-0,25	4,50	4	0,50
Vall de Cardós	6.267	12,64%	3,03	0,16	3,19	3	0,19
TOTALS	49.600	100%	24,00	0,00	24,00	24	0,00

¹ Exemplars pendants de la temporada 2023-2024

² Hectàrees de propietari particular

Mascles Selectiu Propietaris amb baixa – mitjana densitat de cérvol

Propietari	Total ha	% aprof.	Ex. (24)	Ex. (23) ¹	Total Ex. (24)	Ex. Aut.	Ex. pendants
Alins	4.669	18,06%	0,72	0,12	0,84	0	0,84
Muntanya de Tor, CB	2.509	9,70%	0,39	0,09	0,48	0	0,48
EMD d'Àreu	7.931	30,67%	1,23	0,27	1,50	0	1,50
EMD d'Araós	1.403	5,43%	0,22	0,05	0,26	0	0,26
EMD d'Ainet de Besan	1.748	6,76%	0,27	-0,48	-0,21	1	-1,21
Ison – Estallo ²	4.427	17,12%	0,68	0,28	0,97	1	-0,03
Esterrí de Cardós	1.625	6,28%	0,25	-0,61	-0,36	1	-1,36
EMD d'Ós de Civís	1.546	5,98%	0,24	0,28	0,51	1	-0,49
TOTALS	25.858	100%	4,00	0,00	4,00	4	0,00

¹ Exemplars pendants de la temporada 2023-2024

² Hectàrees de propietari particular

Mascle Selectiu Local

Societat de Caçadors	Total ha	% aprof.	Ex. (24)	Ex. (23) ¹	Total Ex. (24)	Ex. Aut.	Ex. pendants
Vall Ferrera	18.260	24,20%	4,60	-0,08	4,52	5	-0,48
Veïns de Tavascan	14.246	18,88%	3,59	-0,38	3,21	3	0,21
La Bonaigua	33.514	44,41%	8,44	0,18	8,62	9	-0,38
Vall Cardós	7.892	10,46%	1,99	0,41	2,39	2	0,39
Ós de Civís	1.546	2,05%	0,39	-0,13	0,26	0	0,26
TOTALS	75.458	100%	19,00	0,00	19,00	19	0,00

¹ Exemplars pendants de la temporada 2023-2024



2.2.- Daina (*Dama dama*)

Objectius de gestió a llarg termini:

- Valls d'Àneu: reducció al mínim la seva densitat fins a assolir valors màxims de d'IKA de 4 exemplars. La seva reducció ha de ser especialment important al voltant de les carreteres i en zones de prat de dall i prats de fons de vall.
- Vall de Cardós, Vall Ferrera i Setúria: Evitar de la instal·lació de l'espècie en aquests àmbits.

Justificació

La població de daina de la RNC ha disminuït el darrer any un 9 %, segon any consecutiu de reducció. Aquesta espècie continua força implicada en els danys a l'agricultura a les Valls d'Àneu. Per tal de continuar intentant reduir la població de daina es proposa mantenir les captures de mascles i de femelles.

2.2.1.- Permisos de caça de trofeu mascle. Es defineix com a trofeu el mascle inclòs en la categoria d'edat de vell i amb un bon desenvolupament de les banyes i simètriques. Enguany es reprèn la moratòria i no es proposa l'assignació de cap permís trofeu.

Propietaris	0
SUBTOTAL	0

2.2.2.- Permisos de caça selectiu mascle. Veure criteris prioritzats a l'Annex II.B. Durant els desenvolupaments dels permisos d'aquesta modalitat només es podran abatre exemplars que complint els criteris de l'Annex II.B, ja que l'objectiu és que hi hagi exemplars que puguin arribar a la categoria de trofeu.

Autonòmic	13%	7
Federació Catalana de Caça	13%	8
Locals	30%	17
Propietaris	44%	26
SUBTOTAL	100%	58

TOTAL de permisos de mascle **58**, a efectuar mitjançant la modalitat d'acostament.

Als sectors de la Vall de Cardós, de la Vall Ferrera i de Setúria, es podran abatre, durant les batudes ordinàries de senglar i durant els permisos de gestió de danys (batudes extraordinàries, aguats nocturns,..), qualsevol mascle sense limitacions de número i sense que es tinguin en consideració en el còmput general.

2.2.3.- Femella

Captures de femella de daina **440** a les Valls d'Àneu i sense límit a la resta de la RNC. Les femelles abatudes a Vall de Cardós, Vall Ferrera i Setúria no computen per al total, d'acord amb els objectius de gestió de l'espècie.



2.2.4.- Calendari de caça

2.2.4.1.- Mascle trofeu

- a) Acostament: caceres d'un caçador acompanyat per un guarda.

Període hàbil: Entre el 2 de setembre de 2024 i el 12 de abril del 2025.

Dies hàbils: dos dies seguits (prioritàriament de dilluns a dissabte) excepte festius. Pels permisos de trofeus propietaris es podrà caçar en diumenge si no hi hagués una altra possibilitat, d'acord amb la disponibilitat del calendari del personal que realitza l'acompanyament.

2.2.4.2.- Mascle selectiu

- b) Acostament: caceres d'un caçador acompanyat per un guarda.

Període hàbil: Entre l'1 de setembre de 2024 i el 12 d'abril del 2025.

Dies hàbils: un dia (de dilluns a dissabte excepte festius).

2.2.4.3.- Mascle (batudes ordinàries). Només als sectors de Vall de Cardós, Vall Ferrera i Setúria.

Període hàbil: Entre l'1 de setembre de 2024 i el 30 de març de 2025.

Dies hàbils: qualsevol dia de la setmana.

2.2.4.4.- Femella (durant les batudes ordinàries, en batudes excepcionals i en caceres en mà de caçadors o batudes de 3 o 4 persones).

- a) Batudes ordinàries (Valls d'Àneu): Durant les batudes ordinàries es podran abatre **440** femelles de daina.

Període hàbil: Entre l'1 de setembre de 2024 i el 30 de març de 2025.

Dies hàbils: qualsevol dia de la setmana.

- b) Batudes excepcionals per control poblacional. Si durant la temporada no s'assoleixen els ratis mensuals per assolir les 440 captures mitjançant el sistema anterior i/o es detecten sectors, amb importants danys a l'agricultura o elevades concentracions de femelles de l'espècie, ja siguin durant la temporada ordinària o en època de veda, la Direcció tècnica podrà autoritzar mitjançant autorització excepcional, batudes per a capturar aquestes femelles. En el cas que ja s'hagin exhaurit tots els permisos contemplats en aquest pla i continuïn els danys, es podrà caçar fins un 20% més de femelles. Igualment, aquest serà el mètode per a intentar limitar els danys a l'agricultura fora de la temporada ordinària.

Període hàbil: Tot l'any

Dies hàbils: qualsevol dia de la setmana.

- c) En caceres en mà de caçadors o batudes de 3 o 4 persones. Aquest tipus de cacera només es podrà realitzar a les zones de danys intensos (Annex III). Aquest tipus de cacera restarà prohibit quan s'assoleixi el nombre de captures establert



al pla tècnic i també quan la neu cobreixi completament el sol. El màxim de captures per grup de caçadors i dia serà de 5 exemplars.

Període hàbil: entre l'1 d'abril de 2025 i el 26 d'abril de 2025.

Dies hàbils: de dilluns a divendres, excepte festius i les seves vetlles.

2.2.5.- Repartiment de permisos

El repartiment de permisos es farà sota dos criteris:

- Per als permisos mascle selectiu per a propietaris, el repartiment es basa en el criteri que el rendiment de les hectàrees amb presència abundant de daina ha de ser tres vegades superior a on no n'hi ha o té una densitat baixa - mitjana. Es determina que la superfície amb presència abundant de daina (que és on bàsicament es duen a terme els permisos) és de 33.514 ha (44,41% del territori de la RNC), amb la qual cosa, per tal que el rendiment cinegètic dins aquesta superfície sigui 3 vegades superior a fora, el nombre de permisos que s'atorguen als propietaris amb presència abundant de daina ha de ser del 70,60% (29,40% per a la resta).
- En el cas dels permisos selectius de mascle o femella, per a caçadors locals el repartiment serà d'acord amb la superfície corresponent a les diferents societats de caçadors.

En cap cas podran ser venuts pel propietari assignat els permisos de daina per acostament una vegada acabada la temporada 2024-2025. Igualment, la data de cacera proposada no podrà ser de la temporada següent independentment de quina sigui la data de comunicació per part del propietari. En aquest cas, comptaran com a permisos no executats als resultats del PTGC.

Repartiment permisos trofeu

Zona	Total ha	% aprof.	Ex. (24)	Ex. (23) ¹	Total Ex. (24)	Ex. Aut.	Ex. pendants
Presència	33.514	70,60	0,71	-0,29	0,41	0	0,41
No presència	41.944	29,40	0,29	0,29	0,59	0	-0,41
TOTALS	75.458	100	1,00	0,00	1,00	0	0,00

¹ Exemplars pendants de la temporada 2023-2024



Generalitat de Catalunya
 Departament d'Acció Climàtica,
 Alimentació i Agenda Rural
**Direcció General de Boscos
 i Gestió del Medi**

Mascle Trofeu Propietaris amb alta densitat de daina

Propietari	Total ha	% ha	Ex. (24)	Ex. (23) ¹	Total Ex. (24)	Ex. Aut.	Ex. pendents
Alt Àneu	7.108	21,21%	0,00	-0,06	-0,06	0	-0,06
EMD d'Isil i Alós	10.584	31,58%	0,00	0,29	0,29	0	0,29
EMD Sorpe	2.297	6,85%	0,00	-0,17	-0,17	0	-0,17
CB "Visa" ²	1.238	3,69%	0,00	-0,11	-0,11	0	-0,11
La Guingueta d'Àneu	10.852	32,38%	0,00	0,35	0,35	0	0,35
Esterri d'Àneu	1.435	4,28%	0,00	-0,29	-0,29	0	-0,29
TOTALS	33.514	100%	0,00	0,00	0,00	0	0,00

¹ Exemplars pendents de la temporada 2023-2024

² Hectàrees de propietari particular

Mascle Trofeu Propietaris amb baixa – mitjana densitat de daina

Propietari	Total ha	% ha	Ex. (24)	Ex. (23) ¹	Total Ex. (24)	Ex. Aut.	Ex. pendents
Alins	4.669	11,13%	0,00	0,32	0,32	0	0,32
Muntanya de Tor, CB	2.509	5,98%	0,00	-0,02	-0,02	0	-0,02
EMD d'Àneu	7.931	18,91%	0,00	-0,35	-0,35	0	-0,35
EMD d'Araós	1.403	3,34%	0,00	-0,19	-0,19	0	-0,19
EMD d'Ainet de Besan	1.748	4,17%	0,00	0,04	0,04	0	0,04
Lladorre	9.819	23,41%	0,00	0,48	0,48	0	0,48
Ison – Estallo ²	4.427	10,55%	0,00	-0,38	-0,38	0	-0,38
Vall de Cardós	6.267	14,94%	0,00	0,06	0,06	0	0,06
Esterri de Cardós	1.625	3,87%	0,00	-0,25	-0,25	0	-0,25
EMD d'Ós de Civís	1.546	3,69%	0,00	0,29	0,29	0	0,29
TOTALS	41.944	100%	0,00	0,00	0,00	0	0,00

¹ Exemplars pendents de la temporada 2023-2024

² Hectàrees de propietari particular

Repartiment permisos selectiu

Zona	Total ha	% aprof.	Ex. (24)	Ex. (23) ¹	Total Ex. (24)	Ex. Aut.	Ex. pendents
Presència	33.514	70,60	18,36	-0,28	18,07	18	0,07
No presència	41.944	29,40	7,64	0,28	7,93	8	-0,07
TOTALS	75.458	100	26,00	0,00	26,00	26	0,00

¹ Exemplars pendents de la temporada 2023-2024



Generalitat de Catalunya
 Departament d'Acció Climàtica,
 Alimentació i Agenda Rural
**Direcció General de Boscos
 i Gestió del Medi**

Mascle Selectiu Propietaris amb alta densitat de daina

Propietari	Total ha	% aprof.	Ex. (24)	Ex. (23) ¹	Total Ex. (24)	Ex. Aut.	Ex. pendants
Alt Àneu	7.108	21,21%	3,82	-0,36	3,46	4	-0,54
EMD d'Isil i Alós	10.584	31,58%	5,68	0,21	5,89	6	-0,11
EMD Sorpe	2.297	6,85%	1,23	0,46	1,69	1	0,69
CB "Visa" ²	1.238	3,69%	0,66	-0,54	0,13	0	0,13
La Guingueta d'Àneu	10.852	32,38%	5,83	0,32	6,14	6	0,14
Esterri d'Àneu	1.435	4,28%	0,77	-0,09	0,69	1	-0,31
TOTALS	33.514	100%	18,00	0,00	18,00	18	0,00

¹ Exemplars pendants de la temporada 2023-2024

² Hectàrees de propietari particular

Mascle Selectiu Propietaris amb baixa – mitjana densitat de daina

Propietari	Total ha	% aprof.	Ex. (24)	Ex. (23) ¹	Total Ex. (24)	Ex. Aut.	Ex. pendants
Alins	4.669	11,13%	0,89	-0,32	0,57	1	-0,43
Muntanya de Tor, CB	2.509	5,98%	0,48	0,09	0,56	1	-0,44
EMD d'Àreu	7.931	18,91%	1,51	-0,16	1,35	1	0,35
EMD d'Araós	1.403	3,34%	0,27	-0,11	0,16	0	0,16
EMD d'Ainet de Besan	1.748	4,17%	0,33	0,38	0,71	1	-0,29
Lladorre	9.819	23,41%	1,87	0,30	2,18	2	0,18
Ison – Estallo ²	4.427	10,55%	0,84	0,01	0,85	1	-0,15
Vall de Cardós	6.267	14,94%	1,20	-0,52	0,67	1	-0,33
Esterri de Cardós	1.625	3,87%	0,31	0,23	0,54	0	0,54
EMD d'Ós de Civís	1.546	3,69%	0,29	0,11	0,40	0	0,40
TOTALS	41.944	100%	8,00	0,00	8,00	8	0,00

¹ Exemplars pendants de la temporada 2023-2024

² Hectàrees de propietari particular

Mascles Selectius Local (acostament)

Societat de Caçadors	Total ha	% aprof.	Ex. (24)	Ex. (23) ¹	Total Ex. (24)	Ex. Aut.	Ex. pendants
Vall Ferrera	18.260	24,20%	4,11	0,38	4,49	5	-0,51
Veïns de Tavascan	14.246	18,88%	3,21	-0,12	3,09	3	0,09
La Bonaigua	33.514	44,41%	7,55	-0,14	7,41	7	0,41
Vall Cardós	7.892	10,46%	1,78	-0,03	1,74	2	-0,26
Ós de Civís	1.546	2,05%	0,35	-0,08	0,27	0	0,27
TOTALS	75.458	100%	17,00	0,00	17,00	17	0,00

¹ Exemplars pendants de la temporada 2023-2024



2.2.6.- Lluita contra l'expansió de la daina a la Vall de Cardós, a la Vall Ferrera i a Setúria.

A la Vall de Cardós, la Vall Ferrera i a Setúria, el PTGC planteja com a objectiu a llarg termini limitar la instal·lació de la daina. Amb aquest objectiu:

- a) Autoritzar als membres del CAR, als Guardes de Reserva de Fauna i als treballadors adscrits a la Reserva que estiguin habilitats amb aquesta finalitat, a abatre exemplars de daina (mascle i femella) que es trobin en l'àmbit geogràfic de la Vall de Cardós, la Vall Ferrera i Setúria, en qualsevol moment de l'any.
- b) Autoritzar als caçadors beneficiaris de permisos d'acostament de qualsevol espècie i modalitat a abatre, durant el mateix dia del permís, fins a 2 exemplars de daina (tots dos sexes) que es trobin durant les caceres acompanyades, en l'àmbit geogràfic de la Vall de Cardós, la Vall Ferrera i Setúria, en qualsevol moment de l'any i seguint en tot moment indicacions del guarda acompanyant. En aquest cas, el guarda acompanyant lliurarà al caçador un permís que identifiqui que la peça s'ha caçat legalment.
- c) Autoritzar a abatre tots els exemplars de daina (mascle i femella) que es detectin durant les caceres ordinàries (en qualsevol modalitat) durant la temporada hàbil de caça en l'àmbit geogràfic de la Vall de Cardós, la Vall Ferrera i Setúria, en qualsevol moment de l'any.
- d) Autoritzar a abatre tots els exemplars de daina (mascle i femella) que es detectin durant l'aplicació dels permisos de cacera excepcional per danys (batuda, aguait o altra modalitat) en l'àmbit geogràfic de la Vall de Cardós, la Vall Ferrera o Setúria, en qualsevol moment de l'any.

2.2.7.- Lluita contra l'expansió de la daina a les Valls d'Àneu

S'autoritza la realització de batudes i actuacions conjuntes de caça i captures d'exemplars de daina (mascle i femella) amb les àrees privades de caça L-10.374 (Espot), L-10.643 (Baiasca i Arestui) i L-10.323 (Llavorsí).

2.3.- Cabirol (*Capreolus capreolus*)

Objectius de gestió a llarg termini

S'estableix com a objectiu de gestió de l'espècie la seva presència dins tot el territori de la RNC de l'Alt Pallars amb una densitat relativa mitjana-baixa (uns 3 exemplars/km recorregut (IKA)) dins el seu hàbitat òptim.

Justificació de la proposta

La població de cabirol de la RNC s'ha reduït un 25% el darrer any, el mateix percentatge de reducció que l'any anterior. Les pujades i baixades poblacionals interanuals són típiques en aquesta espècie. Es manté la pressió cinegètica sobre l'espècie igual que la temporada passada.

La pressió cinegètica es centrarà en el sector Vall de Cardós (principalment a la unitat Cardós) i en la Vall Ferrera, on hi ha la mateixa densitat que a la Vall de Cardós, però amb menor superfície òptima per l'espècie.

Aquestes consideracions es refereixen als sectors i unitats on executar els permisos, no al repartiment de permisos que, igual que en temporades anteriors, depèn de la superfície que aporta cada propietari a la RNC.



Generalitat de Catalunya
Departament d'Acció Climàtica,
Alimentació i Agenda Rural
**Direcció General de Boscos
i Gestió del Medi**

2.3.1.- Permisos de caça de trofeu mascle. Es defineix com a trofeu el mascle amb més de 4 anys d'edat (datació mitjançant morfologia, mida de roseta i coloració) amb bona roseta i amb 6 puntes.

Autonòmic	1
Locals	1
Propietaris	3
SUBTOTAL	5

2.3.2.- Permisos de caça selectiu mascle. Veure criteris prioritzats a l'Annex II.C.

Federació	25%	10
Locals	35%	14
Propietaris	40%	16
SUBTOTAL		40

TOTAL de permisos de mascle (trofeu i selectius) **45**, a efectuar mitjançant la modalitat d'acostament.

2.3.3.- Permisos de Femella (selectius). Veure criteris prioritzats a l'Annex II.D

Total de captures de femella **45**, a efectuar mitjançant la modalitat d'acostament

Federació	50%	22
Locals	50%	23
SUBTOTAL	100%	45

2.3.4.- Calendari de caça

2.3.4.1.- Mascle trofeu (acostament)

Període hàbil: Entre el 2 de setembre i el 20 d'octubre i l'1 d'abril de 2025 i el 14 de juny de 2025.

Dies hàbils: dos dies seguits (prioritàriament de dilluns a dissabte) excepte festius. Pels permisos de trofeus propietaris es podrà caçar en diumenge si no hi hagués una altra possibilitat, d'acord amb la disponibilitat del calendari del personal que realitza l'acompanyament.

2.3.4.2.- Mascle selectiu (acostament)

Període hàbil: Entre l'1 d'abril de 2025 i el 14 de juny de 2025.

Dies hàbils: un dia (de dilluns a dissabte) excepte festius.

2.3.4.3.- Femella (acostament)

Període hàbil: Entre l'9 de desembre de 2024 i el 29 de març de 2025.

Dies hàbils: un dia (de dilluns a dissabte) excepte festius.



2.3.5.- Limitacions de calendari per a compatibilitzar l'activitat cinegètica amb la conservació d'espècies amenaçades

Per tal de fer compatible la caça del cabirol amb la conservació d'espècies amenaçades dins les seves àrees crítiques s'estableixen, d'acord amb els òrgans gestors del Parc Natural de l'Alt Pirineu i del Parc Nacional d'Aigüestortes i Estany de Sant Maurici, les següents condicions:

- Els acostament no es podran dur a terme dins les àrees crítiques per a la reproducció de gall fer durant tot el període de primavera.

2.3.6.- Repartiment de permisos

En cap cas podran ser venuts pel propietari assignat els permisos de cabirol per acostament una vegada acabada la temporada 2024-2025. Igualment, la data de cacera proposada no podrà ser de la temporada següent independentment de quina sigui la data de comunicació per part del propietari. En aquest cas, comptaran com a permisos no executats als resultats del PTGC.

Repartiment permisos trofeu

Mascle Trofeu Propietaris

Propietari	Total ha	% aprof.	Ex. (24)	Ex. (23) ¹	Total Ex. (24)	Ex. Aut.	Ex. pendants
Alt Àneu	7.108	9,42%	0,28	0,30	0,58	1	-0,42
EMD d'Isil i Alós	10.584	14,03%	0,42	-0,28	0,14	0	0,14
EMD Sorpe	2.297	3,04%	0,09	0,19	0,28	0	0,28
CB "Visa" ²	1.238	1,64%	0,05	-0,28	-0,23	0	-0,23
La Guingueta d'Àneu	10.852	14,38%	0,43	0,22	0,65	1	-0,35
Esterrí d'Àneu	1.435	1,90%	0,06	-0,13	-0,07	0	-0,07
Alins	4.669	6,19%	0,19	0,16	0,34	0	0,34
Muntanya de Tor, CB	2.509	3,33%	0,10	-0,53	-0,43	0	-0,43
EMD d'Àreu	7.931	10,51%	0,32	0,19	0,50	0	0,50
EMD d'Araós	1.403	1,86%	0,06	-0,17	-0,11	0	-0,11
EMD Ainet de Besan	1.748	2,32%	0,07	0,05	0,12	0	0,12
Lladorre	9.819	13,01%	0,39	0,39	0,78	1	-0,22
Ison – Estallo ²	4.427	5,87%	0,18	0,32	0,50	0	0,50
Vall de Cardós	6.267	8,31%	0,25	-0,18	0,07	0	0,07
Esterrí de Cardós	1.625	2,15%	0,06	0,13	0,19	0	0,19
EMD d'Ós de Civís	1.546	2,05%	0,06	-0,38	-0,32	0	-0,32
TOTALS	75.458	100%	3,00	0,00	3,00	3	0,00

¹ Exemplars pendants de la temporada 2023-2024

² Hectàrees de propietari particular



Repartiment permisos selectiu

Mascle

Mascle Selectiu Propietari

Propietari	Total ha	% aprof.	Ex. (24)	Ex. (23) ¹	Total Ex. (24)	Ex. Aut.	Ex. pendants
Alt Àneu	7.108	9,42%	1,51	-0,13	1,37	1	0,37
EMD d'Isil i Alós	10.584	14,03%	2,24	-0,38	1,86	2	-0,14
EMD Sorpe	2.297	3,04%	0,49	0,06	0,55	1	-0,45
CB "Visa" ²	1.238	1,64%	0,26	-0,22	0,04	0	0,04
La Guingueta d'Àneu	10.852	14,38%	2,30	-0,04	2,26	2	0,26
Esterri d'Àneu	1.435	1,90%	0,30	-0,19	0,12	0	0,12
Alins	4.669	6,19%	0,99	-0,26	0,73	1	-0,27
Muntanya de Tor, CB	2.509	3,33%	0,53	0,50	1,03	1	0,03
EMD d'Àreu	7.931	10,51%	1,68	0,23	1,91	2	-0,09
EMD d'Araós	1.403	1,86%	0,30	-0,21	0,09	0	0,09
EMD Ainet de Besan	1.748	2,32%	0,37	0,25	0,62	1	-0,38
Lladorre	9.819	13,01%	2,08	0,59	2,67	3	-0,33
Ison – Estallo ²	4.427	5,87%	0,94	-0,32	0,62	1	-0,38
Vall de Cardós	6.267	8,31%	1,33	0,04	1,37	1	0,37
Esterri de Cardós	1.625	2,15%	0,34	0,10	0,45	0	0,45
EMD d'Ós de Civís	1.546	2,05%	0,33	-0,01	0,32	0	0,32
TOTALS	75.458	100%	16,00	0,00	16,00	16	0,00

¹ Exemplars pendants de la temporada 2023-2024

² Hectàrees de propietari particular

Mascle Selectiu Local

Societat de Caçadors	Total ha	% aprof.	Ex. (24)	Ex. (23) ¹	Total Ex. (24)	Ex. Aut.	Ex. pendants
Vall Ferrera	18.260	24,20%	3,39	0,33	3,72	3	0,72
Veïns de Tavascan	14.246	18,88%	2,64	0,29	2,93	3	-0,07
La Bonaigua	33.514	44,41%	6,22	-0,42	5,79	6	-0,21
Vall Cardós	7.892	10,46%	1,46	0,35	1,81	2	-0,19
Ós de Civís	1.546	2,05%	0,29	-0,54	-0,26	0	-0,26
TOTALS	75.458	100%	14,00	0,00	14,00	14	0,00

¹ Exemplars pendants de la temporada 2023-2024

Els permisos de cabirol mascle selectiu local no aprofitats es poden cedir als ajuntaments en els quals caci la corresponent Societat de caçadors.



Femella

Femella Selectiu Local

Societat de Caçadors	Total ha	% aprof.	Ex. (24)	Ex. (23) ¹	Total Ex. (24)	Ex. Aut.	Ex. pendants
Vall Ferrera	18.260	24,32%	5,57	0,53	6,10	6	0,10
Veïns de Tavascan	14.246	18,74%	4,34	-0,21	4,13	4	0,13
La Bonaigua	33.514	44,44%	10,22	0,00	10,22	10	0,22
Vall Cardós	7.892	10,44%	2,41	0,15	2,55	3	-0,45
Ós de Civís	1.546	2,05%	0,47	-0,47	0,00	0	0,00
TOTALS	75.458	100%	23,00	0,00	23,00	23	0,00

¹ Exemplars pendants de la temporada 2023-2024

Els permisos de cabirol femella local no aprofitats es poden cedir als ajuntaments en el quals caci la corresponent Societat de caçadors.

2.4.- Isard (*Rupicapra pyrenaica*)

Objectius de gestió a llarg termini

S'estableix com a objectiu de gestió de l'espècie la seva presència dins tot el territori de la RNC de l'Alt Pallars amb la densitat lleugerament superior a l'actual, fins que la població de cens s'estabilitzi per sobre dels 2.000-2.200 exemplars al total de la RNC.

Justificació

Durant el recompte poblacional del 2024 s'ha detectat una petita davallada a nivell global del 0,30% (30 exemplars menys que l'any 2022 i 2023). Tal com s'apuntava els últims anys es consolida l'estabilitat poblacional però encara lluny de l'objectiu plantejat per l'espècie (2.000-2.200 exemplars).

2.4.1.- Permisos de caça de trofeu. Es defineix com a trofeu el mascle amb un mínim de 10 anys (preferiblement 12-13). En cap cas es poden abatre femelles que portin cabrit ni femelles guia per important que sigui el trofeu.

Locals	1
Propietaris	8
SUBTOTAL	9

2.4.2.- Permisos de caça selectiu. Veure criteris prioritzats a l'annex II.E.

Locals	30%	12
Propietaris	70%	28
SUBTOTAL	100%	40



Generalitat de Catalunya
Departament d'Acció Climàtica,
Alimentació i Agenda Rural
**Direcció General de Boscos
i Gestió del Medi**

TOTAL de permisos d'isard (trofeu i selectiu) **49**, a efectuar mitjançant la modalitat d'acostament.

2.4.3.- Calendari de caça

2.4.3.1.- Trofeu (acostament)

Període hàbil: Entre l'1 d'octubre de 2024 i el 7 de juny de 2025 (mascles o femelles velles que no hagin parit la temporada anterior i no estiguin prenyades. No es poden abatre femelles joves o adultes tot i que no vagin acompanyades de cabrit o no estiguin prenyades a no ser que sigui per raons sanitàries)

Dies hàbils: dos dies seguits (prioritàriament de dilluns a dissabte) excepte festius. Pels permisos de trofeus propietaris, de forma excepcional per causa major, es podrà caçar algun diumenge d'acord amb la disponibilitat del calendari del personal assignat a la RNC que realitza l'acompanyament.

2.4.3.2.- Selectiu (acostament)

Període hàbil: Entre el 7 d'octubre de 2024 i el 7 de juny de 2025 (mascles o femelles velles que no hagin parit la temporada anterior i no estiguin prenyades. No es poden abatre femelles joves o adultes tot i que no vagin acompanyades de cabrit o no estiguin prenyades a no ser que sigui per raons sanitàries)

Dies hàbils: un dia (de dilluns a dissabte) excepte festius.

2.4.5.- Repartiment de permisos

En cap cas podran ser venuts pel propietari assignat els permisos d'isard per acostament una vegada acabada la temporada 2024-2025. Igualment, la data de cacera proposada no podrà ser de la temporada següent independentment de quina sigui la data de comunicació per part del propietari. En aquest cas, comptaran com a permisos no executats als resultats del PTGC.

Repartiment permisos trofeu

Trofeu Propietaris

Propietari	Total ha	% aprof.	Ex. (24)	Ex. (23) ¹	Total Ex. (24)	Ex. Aut.	Ex. pendants
Alt Àneu	7.108	9,42%	0,75	-0,28	0,48	1	-0,52
EMD d'Isil i Alós	10.584	14,03%	1,12	-0,46	0,67	1	-0,33
EMD Sorpe	2.297	3,04%	0,24	-0,05	0,20	0	0,20
CB "Visa" ²	1.238	1,64%	0,13	-0,22	-0,09	0	-0,09
La Guingueta d'Àneu	10.852	14,38%	1,15	-0,32	0,84	1	-0,16
Esterrí d'Àneu	1.435	1,90%	0,15	-0,07	0,08	0	0,08
Alins	4.669	6,19%	0,50	0,31	0,80	1	-0,20
Muntanya de Tor, CB	2.509	3,33%	0,27	0,48	0,74	0	0,74



Generalitat de Catalunya
 Departament d'Acció Climàtica,
 Alimentació i Agenda Rural
**Direcció General de Boscos
 i Gestió del Medi**

EMD d'Àneu	7.931	10,51%	0,84	0,22	1,06	1	0,06
EMD d'Araós	1.403	1,86%	0,15	-0,04	0,11	0	0,11
EMD Ainet de Besan	1.748	2,32%	0,19	0,48	0,67	0	0,67
Lladorre	9.819	13,01%	1,04	-0,14	0,90	1	-0,10
Ison – Estallo ²	4.427	5,87%	0,47	-0,07	0,40	0	0,40
Vall de Cardós	6.267	8,31%	0,66	0,04	0,70	1	-0,30
Esterri de Cardós	1.625	2,15%	0,17	0,34	0,51	1	-0,49
EMD d'Ós de Civís	1.546	2,05%	0,16	-0,22	-0,05	0	-0,05
TOTALS	75.458	100%	8,00	0,00	8,00	8	0,00

¹ Exemplars pendents de la temporada 2023-2024

² Hectàrees de propietari particular

Repartiment permisos selectiu

Selectiu Propietaris

Propietari	Total ha	% aprof.	Ex. (24)	Ex. (23) ¹	Total Ex. (24)	Ex. Aut.	Ex. pendents
Alt Àneu	7.108	9,42%	2,64	-0,22	2,42	2	0,42
EMD d'Isil i Alós	10.584	14,03%	3,93	0,40	4,33	4	0,33
EMD Sorpe	2.297	3,04%	0,85	-0,51	0,35	0	0,35
CB "Visa" ²	1.238	1,64%	0,46	0,35	0,81	1	-0,19
La Guingueta d'Àneu	10.852	14,38%	4,03	0,24	4,27	4	0,27
Esterri d'Àneu	1.435	1,90%	0,53	-0,56	-0,02	0	-0,02
Alins	4.669	6,19%	1,73	0,15	1,88	2	-0,12
Muntanya de Tor, CB	2.509	3,33%	0,93	-0,49	0,44	1	-0,56
EMD d'Àneu	7.931	10,51%	2,94	0,10	3,05	3	0,05
EMD d'Araós	1.403	1,86%	0,52	0,40	0,92	1	-0,08
EMD Ainet de Besan	1.748	2,32%	0,65	-0,49	0,16	0	0,16
Lladorre	9.819	13,01%	3,64	-0,11	3,53	4	-0,47
Ison – Estallo ²	4.427	5,87%	1,64	-0,04	1,61	2	-0,39
Vall de Cardós	6.267	8,31%	2,33	0,72	3,04	3	0,04
Esterri de Cardós	1.625	2,15%	0,60	0,16	0,76	1	-0,24
EMD d'Ós de Civís	1.546	2,05%	0,57	-0,13	0,45	0	0,45
TOTALS	75.458	100%	28,00	0,00	28,00	28	0,00

¹ Exemplars pendents de la temporada 2023-2024

² Hectàrees de propietari particular



Selectiu Locals

Societat de Caçadors	Total ha	% aprof.	Ex. (24)	Ex. (23) ¹	Total Ex. (24)	Ex. Aut.	Ex. pendants
Vall Ferrera	18.260	24,20%	2,90	-0,38	2,53	3	-0,47
Veïns de Tavascan	14.246	18,88%	2,27	-0,16	2,11	2	0,11
La Bonaigua	33.514	44,41%	5,33	-0,19	5,14	5	0,14
Vall Cardós	7.892	10,46%	1,26	0,30	1,56	2	-0,44
Ós de Civís	1.546	2,05%	0,25	0,43	0,67	0	0,67
TOTALS	75.458	100%	12,00	0,00	12,00	12	0,00

¹ Exemplars pendants de la temporada 2023-2024

Els permisos d'isards local no aprofitats es poden cedir als ajuntaments en el quals caci la corresponent Societat de caçadors.

2.5.- Mufló (*Ovis aries orientalis*)

Objectius de gestió a mig termini: S'estableix com a objectiu de gestió de l'espècie:

- Vall Ferrera i Setúria: S'estableix com a zona de presència futura de mufló a l'est i sud de la Noguera de la Vallferrera, terrenys inclosos a Ós de Civís i la conca de la Noguera de Tor. En aquesta zona es vol assolir una densitat a un nivell màxim de 2 exemplars / 100 ha.
- Vall Ferrera fora de la zona indicada, Vall de Cardós i Valls d'Àneu: Captura de qualsevol exemplar que aparegui en aquest sector.

Justificació

Durant l'any 2024 el cens de l'espècie es manté força estable. La població dins la RNC continua al voltant dels 1.000 exemplars. Es proposa recuperar de manera efectiva la pressió cinegètica d'abans de la pandèmia. Cal dur a terme la creació un grup de treball entre tots els actors implicats per tal de establir mesures per a donar compliment al PTGC en relació amb les femelles d'aquesta espècie.

2.5.1.- Permisos de caça de trofeu mascle. Exemplars amb les banyes amb volta de més de 10 anys.

Autonòmic	10%	1
Locals	10%	1
Propietaris	80%	8
SUBTOTAL	100%	10



2.5.2.- Permisos de caça **selectiu** mascle. Veure criteris prioritzats a l'annex II.F.

Autonòmic	5%	3
Federació	5%	3
Locals	35%	19
Propietaris	55%	30
SUBTOTAL	100%	55

TOTAL de permisos de mascle (trofeu i selectiu) **65**, a efectuar mitjançant la modalitat d'acostament

2.5.3.- Permisos de Femella (selectius)

Captures de femella de mufló **350**.

Veure més endavant les modalitats i els repartiments corresponents.

2.5.4.- Calendari de caça

2.5.4.1.- Mascle Trofeu (acostament)

Període hàbil: Entre l'1 d'octubre de 2024 i el 7 de juny de 2025

Dies hàbils: dos dies seguits (prioritàriament de dilluns a dissabte) excepte festius. Pels permisos de trofeus propietaris, de forma excepcional per causa major, es podrà caçar algun diumenge d'acord amb la disponibilitat del calendari del personal assignat a la RNC que realitza l'acompanyament.

2.5.4.2.- Mascle Selectiu (acostament)

Període hàbil: Entre l'1 d'octubre de 2024 i el 7 de juny de 2025

Dies hàbils: un dia (de dilluns a dissabte) excepte festius.

2.5.4.3.- Mascle (batuda –només fora de l'àmbit de presència futura-)

Període hàbil: Entre el 2de setembre de 2024 i el 30 de març de 2025.

Dies hàbils: qualsevol dia de la setmana.

2.5.4.4.- Femella (durant les batudes ordinàries, en batudes excepcionals i en caceres en mà de caçadors o batudes de 3 o 4 persones).

- a) Batudes ordinàries: Durant les batudes de porc senglar es podran abatre un mínim de **350** femelles de mufló, tanmateix, aquest nombre es podrà augmentar si algun permís femella per acostament no s'executa.

Període hàbil: Entre el 2 de setembre de 2024 i el 30 de març de 2025.

Dies hàbils: qualsevol dia de la setmana.

- b) Batudes excepcionals per control poblacional. Si durant la temporada no s'assoleixen els ratis mensuals per assolir les 350 captures mitjançant el sistema



anterior i/o es detecten sectors amb importants danys a l'agricultura o elevades concentracions de femelles de l'espècie, ja siguin durant la temporada ordinària o en època de veda, la Direcció tècnica podrà autoritzar mitjançant autorització excepcional, batudes per a capturar aquestes femelles. En el cas que ja s'hagin exhaurit tots els permisos contemplats en aquest pla i continuïn els danys, es podrà caçar fins un 20% més de femelles. Igualment, aquest serà el mètode per a intentar limitar els danys a l'agricultura fora de la temporada ordinària..

Període hàbil: Tot l'any

Dies hàbils: qualsevol dia de la setmana.

- c) En caceres en mà de caçadors o batudes de 3 o 4 persones. Aquest tipus de cacera només es podrà realitzar a les zones de danys intensos (Annex III). Aquest tipus de cacera restarà prohibit quan s'assoleixi el nombre de captures establert al pla tècnic i també quan la neu cobreixi completament el sol. El màxim de captures per grup de caçadors i dia serà de 5 exemplars.

Període hàbil: entre l'1 d'abril de 2024 i el 26 d'abril de 2025.

Dies hàbils: de dilluns a divendres, excepte festius i les seves vetlles

2.5.5.- Repartiment de permisos

De forma general, el repartiment de permisos es farà sota dos criteris:

- Per als permisos de trofeu i de mascle selectiu per a propietaris, el repartiment es basa en el criteri que el rendiment de les hectàrees amb presència abundant de mufló ha de ser tres vegades superior a on no n'hi ha. Es determina que la superfície amb presència abundant de mufló (que és on es duen a terme els permisos) és de 19.806 ha (26,24% del territori de la RNC), amb la qual cosa, per tal que el rendiment cinegètic dins aquesta superfície sigui 3 vegades superior a fora, el nombre de permisos que s'atorguen als propietaris amb presència abundant de mufló ha de ser del 51,60% (48,40% per a la resta).
- En el cas dels permisos selectius de mascle per a caçadors locals, el repartiment serà d'acord amb la superfície corresponent a les diferents societats de caçadors.

En cap cas podran ser venuts pel propietari assignat els permisos de mufló per acostament una vegada acabada la temporada 2024-2025. Igualment, la data de cacera proposada no podrà ser de la temporada següent independentment de quina sigui la data de comunicació per part del propietari. En aquest cas, comptaran com a permisos no executats als resultats del PTGC.

Repartiment permisos trofeu

Segons els criteris anteriorment exposats en relació amb la presència de mufló pel territori, el repartiment de trofeus entre les dues tipologies establertes de propietaris seria:



Generalitat de Catalunya
 Departament d'Acció Climàtica,
 Alimentació i Agenda Rural
**Direcció General de Boscos
 i Gestió del Medi**

Zona	Total ha	% aprof.	Ex. (24)	Ex. (23) ¹	Total Ex. (24)	Ex. Aut.	Ex. pendants
Presència	19.806	51,60	4,13	-0,30	3,83	4	-0,17
No presència	55.652	48,40	3,87	0,30	4,17	4	0,17
TOTALS	75.458	100	8,00	0,00	8,00	8	0,00

¹ Exemplars pendants de la temporada 2023-2024

Mascle Trofeu Propietaris en municipis amb presència de mufló

Propietari	Total ha	% aprof.	Ex. (24)	Ex. (23) ¹	Total Ex. (24)	Ex. Aut.	Ex. pendants
Alins	4.669	23,57%	0,94	-0,53	0,41	0	0,41
Muntanya de Tor, CB	2.509	12,67%	0,51	0,33	0,84	1	-0,16
EMD d'Àneu	7.931	40,04%	1,60	0,23	1,83	2	-0,17
EMD d'Araós	1.403	7,08%	0,28	0,05	0,33	0	0,33
EMD Ainet de Besan	1.748	8,83%	0,35	0,44	0,79	1	-0,21
EMD d'Ós de Civís	1.546	7,81%	0,31	-0,52	-0,21	0	-0,21
TOTALS	19.806	100%	4,00	0,00	4,00	4	0,00

¹ Exemplars pendants de la temporada 2023-2024

² Hectàrees de propietari particular

Mascle Trofeu Propietaris en municipis sense presència de mufló

Propietari	Total ha	% aprof.	Ex. (24)	Ex. (23) ¹	Total Ex. (24)	Ex. Aut.	Ex. pendants
Alt Àneu	7.108	12,77%	0,51	-0,31	0,20	0	0,20
EMD d'Isil i Alós	10.584	19,02%	0,76	0,15	0,91	1	-0,09
EMD Sorpe	2.297	4,13%	0,17	0,42	0,58	1	-0,42
CB "Visa" ²	1.238	2,22%	0,09	-0,16	-0,07	0	-0,07
La Guingueta d'Àneu	10.852	19,50%	0,78	0,27	1,05	1	0,05
Esterri d'Àneu	1.435	2,58%	0,10	0,31	0,41	0	0,41
Lladorre	9.819	17,64%	0,71	-0,10	0,60	1	-0,40
Ison – Estallo ²	4.427	7,95%	0,32	-0,41	-0,09	0	-0,09
Vall de Cardós	6.267	11,26%	0,45	-0,06	0,40	0	0,40
Esterri de Cardós	1.625	2,92%	0,12	-0,12	0,00	0	0,00
TOTALS	55.652	100%	4,00	0,00	4,00	4	0,00

¹ Exemplars pendants de la temporada 2023-2024

² Hectàrees de propietari particular

Repartiment permisos selectiu

Segons els criteris anteriorment exposats en relació amb la presència de mufló pel territori, el repartiment de permisos selectiu entre les dues tipologies establertes de propietaris seria:



Generalitat de Catalunya
 Departament d'Acció Climàtica,
 Alimentació i Agenda Rural
**Direcció General de Boscos
 i Gestió del Medi**

Zona	Total ha	% aprof.	Ex. (24)	Ex. (23) ¹	Total Ex. (24)	Ex. Aut.	Ex. pendants
Presència	19.806	51,60	15,48	0,01	15,49	15	0,49
No presència	55.652	48,40	14,52	-0,01	14,51	15	-0,49
TOTALS	75.458	100	30,00	0,00	30,00	30	0,00

¹ Exemplars pendants de la temporada 2023-2024

Mascle Selectiu Propietaris en municipis amb presència de mufló

Propietari	Total ha	% aprof.	Ex. (24)	Ex. (23) ¹	Total Ex. (24)	Ex. Aut.	Ex. pendants
Alins	4.669	23,57%	3,54	0,01	3,55	4	-0,45
Muntanya de Tor, CB	2.509	12,67%	1,90	0,25	2,15	2	0,15
EMD d'Àreu	7.931	40,04%	6,01	0,20	6,20	6	0,20
EMD d'Araós	1.403	7,08%	1,06	-0,21	0,85	1	-0,15
EMD Ainet de Besan	1.748	8,83%	1,32	0,01	1,33	1	0,33
EMD d'Òs de Civís	1.546	7,81%	1,17	-0,26	0,91	1	-0,09
TOTALS	19.806	100%	15,00	0,00	15,00	15	0,00

¹ Exemplars pendants de la temporada 2023-2024

² Hectàrees de propietari particular

Mascle Selectiu Propietaris en municipis sense presència de mufló

Propietari	Total ha	% aprof.	Ex. (24)	Ex. (23) ¹	Total Ex. (24)	Ex. Aut.	Ex. pendants
Alt Àneu	7.108	12,77%	1,92	0,18	2,09	2	0,09
EMD d'Isil i Alós	10.584	19,02%	2,85	0,37	3,23	3	0,23
EMD Sorpe	2.297	4,13%	0,62	-0,12	0,50	1	-0,50
CB "Visa" ²	1.238	2,22%	0,33	0,20	0,53	1	-0,47
La Guingueta d'Àneu	10.852	19,50%	2,92	-0,22	2,70	3	-0,30
Esterri d'Àneu	1.435	2,58%	0,39	-0,17	0,22	0	0,22
Lladorre	9.819	17,64%	2,65	0,30	2,95	3	-0,05
Ison – Estallo ²	4.427	7,95%	1,19	0,28	1,47	1	0,47
Vall de Cardós	6.267	11,26%	1,69	-0,42	1,27	1	0,27
Esterri de Cardós	1.625	2,92%	0,44	-0,39	0,05	0	0,05
TOTALS	55.652	100%	15,00	0,00	15,00	15	0,00

¹ Exemplars pendants de la temporada 2023-2024

² Hectàrees de propietari particular



Mascle Selectiu Local

Societat de Caçadors	Total ha	% aprof.	Ex. (24)	Ex. (23) ¹	Total Ex. (24)	Ex. Aut.	Ex. pendants
Vall Ferrera	18.260	24,20%	4,60	-0,23	4,37	4	0,37
Veïns de Tavascan	14.246	18,88%	3,59	0,45	4,04	4	0,04
La Bonaigua	33.514	44,41%	8,44	0,32	8,76	9	-0,24
Vall Cardós	7.892	10,46%	1,99	-0,16	1,82	2	-0,18
Ós de Civís	1.546	2,05%	0,39	-0,38	0,01	0	0,01
TOTALS	75.458	100%	19,00	0,00	19,00	19	0,00

¹ Exemplars pendants de la temporada 2023-2024

Els permisos de mufló mascle selectiu local no aprofitats es poden cedir als ajuntaments en el quals caci els caçadors de cada Societat de caçadors.

2.5.6.- Lluita contra l'expansió del mufló

A efecte d'aquest PTGC es determina l'àmbit delimitat pels terrenys inclosos a Ós de Civís, la conca del riu Noguera de Tor i els terrenys situats al sud i est de la Noguera de Vallferrera al nord d'aquesta conca (annex VI) com a zona de presència de mufló a mig termini, a la resta del territori ocupat per l'espècie el pla tècnic té com a objectiu impedir la instal·lació del mufló (zona de no instal·lació). Per tal d'assolir aquest objectiu, s'estableixen les següents mesures:

- Autoritzar als membres del CAR, als Guardes de Reserva de Fauna i als treballadors adscrits a la Reserva que estiguin habilitats amb aquesta finalitat, a abatre exemplars de mufló (mascle o femella) que es trobin en l'àmbit geogràfic determinat com zona de no instal·lació, en qualsevol moment de l'any.
- Autoritzar als caçadors beneficiaris de permisos d'acostament de qualsevol espècie i modalitat a abatre fins a 2 exemplars de mufló (tots dos sexes) que es trobin durant les caceres acompanyades, en l'àmbit geogràfic determinat com a zona de no instal·lació, en qualsevol moment de l'any.
- Autoritzar a abatre tots els exemplars de mufló (tots dos sexes) que es detectin durant les caceres ordinàries (en qualsevol modalitat) durant la temporada hàbil de caça a l'àmbit geogràfic determinat com a zona de no instal·lació, en qualsevol moment de l'any.
- Autoritzar a abatre tots els exemplars de mufló (mascle i femella) que es detectin durant l'aplicació dels permisos de cacera excepcional per danys (batuda, aguait o altra modalitat) en l'àmbit geogràfic determinat com a zona de no instal·lació, en qualsevol moment de l'any.
- Es podrà autoritzar excepcionalment per raons sanitàries, de danys o per limitar l'expansió de l'espècie la cacera en batuda dels exemplars mascles que estiguin dins de la zona de presència futura de mufló.



2.5.7.- Lluita contra l'expansió del mufló a la zona nucli de presència futura

S'autoritza la realització de batudes i actuacions conjuntes de caça i captura d'exemplars de mufló (mascle i femella) amb les àrees privades de caça L-10.262 (Ribalera) i L-10.475 (Òs de Civís).

2.6. Resum de caça major, excepte senglar

Per tal de facilitar la comprensió del PTGC, a continuació es resumeix el total de permisos per a cadascun de les tipologies d'adjudicatari (propietaris, autonòmic, comunitari, federació i locals)

2.6.1. Propietaris

Propietaris	Cérvol		Daina		Cabirol		Isard		Mufló	
	Trof	Sel	Trof	Sel	Trof	Sel M	Trof	Sel	Trof	Sel
Alt Àneu	1	4	0	4	1	1	1	2	0	2
EMD d'Isil i Alós	1	5	0	6	0	2	1	4	1	3
EMD Sorpe	0	1	0	1	0	1	0	0	1	1
CB "Visa" ¹	0	1	0	0	0	0	0	1	0	1
La Guingueta d'Àneu	1	5	0	6	1	2	1	4	1	3
Esterri d'Àneu	0	1	0	1	0	0	0	0	0	0
Alins	1	0	0	1	0	1	1	2	0	4
Muntanya de Tor, CB ¹	0	0	0	1	0	1	0	1	1	2
EMD d'Àreu	0	0	0	1	0	2	1	3	2	6
EMD d'Araós	0	0	0	0	0	0	0	1	0	1
EMD Ainet de Besan	0	1	0	1	0	1	0	0	1	1
Lladorre	1	4	0	2	1	3	1	4	1	3
Ison – Estallo ¹	0	1	0	1	0	1	0	2	0	1
Vall de Cardós	0	3	0	1	0	1	1	3	0	1
Esterri de Cardós	0	1	0	0	0	0	1	1	0	0
EMD d'Òs de Civís	0	1	0	0	0	0	0	0	0	1
TOTAL	5	28	0	26	3	16	8	28	8	30

¹ Hectàrees de propietari particular

Llegenda: T: Trofeu, S: selectiu, M: mascle,

2.6.2. Caçadors locals

2.6.2.1.- Trofeu

S'adjudiquen al conjunt de les SSCC de la RNC (La Bonaigua, Veïns de Tavascan, Vall de Cardós, Vall Ferrera i Òs de Civís) els següents permisos en la modalitat de trofeu:

Cérvol trofeu: 1

Cabirol trofeu: 1

Isard trofeu: 1

Mufló trofeu: 1



2.6.2.2.- Selectiu i perdiu xerra

	Cérvol	Daina	Cabirol		Isard	Mufló	Perdiu xerra
	Sel	Sel	Sel M	Sel F	Sel	Sel	
Vall Ferrera	5	5	3	6	3	4	20%
Els Veïns (Tavascan)	3	3	3	4	2	4	20%
La Bonaigua	9	7	6	10	5	9	49%
Vall de Cardós	2	2	2	3	2	2	9%
Ós de Civís	0	0	0	0	0	0	2%
TOTAL	19	17	14	23	12	19	100%

Llegenda: S: selectiu, M: mascle, F. Femella

2.6.3.- Federació Catalana de Caça i permisos autonòmics

Espècie	Modalitat	Autonòmic	FCC
Cérvol	Trofeu	0	0
	Selectiu	8	8
Daina	Selectiu	7	8
Cabirol	Trofeu	1	0
	Selectiu mascle	0	10
	Femella	0	22
Mufló	Trofeu	1	0
	Selectiu	3	3
	Selectiu	3	3

3.- BATUDES

3.1.- Batudes ordinàries

- **Període hàbil:** El previst a la Resolució anual que regula els períodes hàbils de caça en tot el territori de Catalunya per a la temporada 2024-2025 (entre l'1 de setembre de 2024 i el 30 de març de 2025).
- **Dies hàbils:** Tots els dies de la setmana.
- **Captures:** Sense límit d'exemplars per al porc senglar i segons número de captures per a la resta d'espècies (veure apartats anteriors).
- **Normativa:** Normativa interna pròpia de la RNC de l'Alt Pallars
 - o Abans del començament de la temporada de caça cada societat de caçadors haurà de lliurar a la direcció tècnica de la reserva la relació de caçadors de cada colla i el nom del/s cap de colla, així com un nombre de telèfon de contacte amb WhatsApp de cada colla per tal de facilitar la transmissió dels resultats de les caceres.



- El nombre mínim de caçadors per a fer una batuda de porc senglar serà de 4.
- De forma prèvia al començament de la batuda el cap de colla haurà de fer signar a tots els participants en els models que lliurarà la direcció tècnica de la RNC. Els caçadors convidats o que no surtin al llistat hauran d'inscriure's al final. Aquesta llista s'haurà d'enviar via WhatsApp a la direcció tècnica i al personal que aquesta determini, amb tots els camps del formulari perfectament emplenats. Igualment, per tal de compatibilitzar l'execució de permisos acostament mitjançant acompanyament amb les batudes, el guarda responsable de la unitat, que ha d'estar al grup de WhatsApp, podrà modificar la zona i substituir-la per una equivalent tant en el número de parades com densitat d'espècies cinegètiques.
- Durant el desenvolupament de les batudes ordinàries es podran abatre femelles de daina, cérvol i mufló (fins a completar el nombre de permisos assignats). Igualment, a les batudes de porc senglar de les Vall de Cardós es podran abatre daina (tots dos sexes) i mufló (els dos sexes). A les batudes de la Vall Ferrera es podran abatre daines (tots dos sexes) i muflons (tots dos sexes) fora de la zona determinada com de presència d'aquesta espècie. A la zona determinada com de presència futura per al mufló (annex VI) només es podran abatre femelles.
- Les colles de caçadors locals podran convidar d'altres caçadors a aquestes batudes ordinàries, prèvia expedició del permís corresponent vàlid per un dia o tota la temporada, sempre i quan els caçadors convidats no superin el nombre de caçadors locals i sempre amb un màxim de 9 convidats. El cap de colla disposarà d'un màxim de 9 targetes en blanc per a convidats d'un dia, de les quals de forma prèvia haurà d'haver fet el pagament de les taxes. Abans de començar la batuda el cap de colla haurà d'emplenar la targeta i enviar-la al grup de WhatsApp de la seva colla. Sense haver fet aquest enviament, la targeta no tindrà validesa. En el cas de convidats de temporada, la setmana següent de la seva expedició, la direcció tècnica de la RNC farà la targeta definitiva, és a dir, les targetes de convidats de temporada emplenades manualment, només tindran validesa durant la primera setmana. Com ja s'ha dit, aquests caçadors convidats hauran de estar inscrits i haver signat al llistat de caçadors de la batuda corresponents.
- El nombre màxim de gossos que podran participar en les batudes de porc senglar serà de 20, (s'inclouen els gossos joves en aprenentatge). En aquest sentit, s'haurà de complir tot això que preveu a la RESOLUCIÓ ACC/923/2024, de 21 de març, per la qual es fixen les espècies objecte d'aprofitament cinegètic, els períodes hàbils de caça i les vedes especials per a la temporada 2024-2025 en tot el territori de Catalunya.
- Per evitar la sobreexplotació de determinats indrets i la falta de pressió cinegètica en altres, poder gestionar eficientment els danys produïts per espècies cinegètiques (sobretot porc senglar), per compatibilitzar la pràctica cinegètica amb la conservació de les espècies amenaçades presents al territori, per evitar interferències durant determinades èpoques amb el turisme i per evitar interferir significativament amb els acompanyaments dels permisos de forma prèvia al començament de la temporada ordinària de porc senglar, la direcció tècnica pactarà amb les diferents societats de la RNC un



sistema que, de forma efectiva i eficient, pugui ajudar a reduir la problemàtica anteriorment exposada. Igualment, en el cas que en aquesta reunió no s'assoleixi un acord, serà la direcció tècnica qui determini quins seran els criteris de repartiment de les diferents batudes (limitació del nombre de batudes setmanals, zones on es duren a terme les batudes, prioritats de tria en sectors on més d'una colla caça el mateix territori,...)

- Les colles de caçadors hauran d'avisar al Cos d'Agents Rurals de la comarca, amb una antelació mínima de 24 hores dels lloc i del dia en que es preveu la batuda, i sempre preferiblement amb anterioritat. En aquesta comunicació s'ha de dir el codi i nom de la zona de batuda que es lliuraran prèviament al començament de la temporada a cada colla de caçadors. El CAR ho haurà de comunicar als ajuntaments, EMD, Parc Natural de l'Alt Pirineu i Mossos d'Esquadra per tal de vetllar per la compatibilitat.
- Es consideren dies de fortuna per a les batudes (sense activitat cinegètica) els quatre dies després des d'una nevada que cobreixi més del 80% de la superfície de batuda i tingui un gruix de 50 cm de neu. En aquests casos (dies de fortuna) es permet la caça si és sense el concurs de gossos i amb un màxim de 10 parades. En qualsevol cas, la direcció tècnica de la RNC es reserva la possibilitat de regular la pràctica cinegètica durant aquests dies posteriors a les grans nevades.
- Les batudes s'hauran de senyalitzar en les carreteres, pistes i camins principals d'acord amb allò previst a l'article 3.2.1 de la RESOLUCIÓ ACC/923/2024, de 21 de març, per la qual es fixen les espècies objecte d'aprofitament cinegètic, els períodes hàbils de caça i les vedes especials per a la temporada 2024-2025 en tot el territori de Catalunya. Igualment, dins la RNC caldrà senyalitzar les batudes als camins senyalitzats que passin per dins la batuda. Tanmateix, quan calgui col·locar parades en camins d'ús públic, s'ha de disposar de l'autorització expressa de l'ajuntament amb les condicions que s'escaiguin i col·locar un altre cartell informatiu amb les característiques i els símbols que s'especifiquen a l'annex 2 de la mateixa resolució, que inclourà còpia de l'autorització.
- En l'àmbit del Parc Natural de l'Alt Pirineu i del Parc Nacional d'Aigüestortes i Estany de Sant Maurici, atesa la promoció del seu ús públic, i per tal d'evitar els riscos d'accident, les batudes no s'han de realitzar a menys de 1.000 metres d'un poble habitat els dies que siguin pont als municipis on es faci la batuda o als municipis de Catalunya amb més població. Aquests dies seran fixats des de la Direcció Tècnica de la reserva en col·laboració amb les societats de caçadors per a tota la temporada de caça, essent comunicats als ajuntaments, a les EMDs afectades, als Agents Rurals i als Mossos d'Esquadra.
- Una vegada acabada la batuda, el cap de colla haurà d'enviar a la direcció tècnica els resultats de la batuda durant les 48h posteriors a la seva finalització. En el cas que no es faci l'enviament dels resultats en el format determinat per la direcció tècnica (fitxes lliurades al començament de temporada), aquesta colla no podrà fer més batudes fins que no enviï aquests resultats.



- Una vegada acabada la temporada cada colla haurà de tornar degudament complimentat el llibret de batudes que serà proporcionat per la DT de la RNC. El límit màxim per a fer el retorn serà el 30 d'abril de 2025.
- Qualsevol buit d'aquestes normes es resoldrà aplicant la legislació cinegètica vigent, així com la resolució de vedes anual corresponent.

3.2.- Batudes excepcionals per control poblacional.

– **Normativa:**

- En aquestes batudes es podran abatre les següents espècies i sexes:
 - Porc senglar – tots dos sexes en tot el territori de la RNC.
 - Cérvol: només femelles
 - Daina: només femelles al sector de les Valls d'Àneu i tots dos sexes a la resta del territori.
 - Mufló: femelles a la zona determinada com de presència futura i tots dos sexes a la resta del territori. Excepcionalment, de forma justificada, es podran abatre mascles de mufló dins aquesta zona.
- Es realitzaran quan es detectin grans concentracions de porc senglar o cérvol, daina i mufló durant varis dies susceptibles de provocar danys a l'agricultura, si mitjançant les batudes de porc senglar i acostaments no s'arriba a les captures fixades en el present Pla o si els danys a la ramaderia així ho aconsellen.
- Seran organitzades i autoritzades per la direcció tècnica de la RNC de l'Alt Pallars i requeriran d'una autorització excepcional signada pel director de la RNC. El nombre de caçadors participants ho determinarà la direcció tècnica en la seva autorització.
- El màxim de captures autoritzades de cada espècie i sexe per batuda excepcional haurà de constar en l'autorització que ha d'emetre la direcció tècnica de la RNC.
- La direcció tècnica de la RNC, es reserva el tercer dissabte de cada mes durant la temporada regular, per dur a terme, si s'escau, una o dues d'aquestes batudes.
- El dia que es facin aquestes batudes extraordinàries, dins la RNC, no es podrà fer cap altra batuda ordinària.
- Una vegada determinada la data per la direcció tècnica, aquesta es posarà en contacte amb els presidents de les 4 SSCC de la RNC (Vall Ferrera, Veïns de Tavascan, Vall de Cardós, La Guingueta – La Bonaigua). En un termini de 3 dies aquests hauran de fer arribar a la DT un llistat de participants. En el cas que hi hagi més sol·licituds que parades tindran prioritat els membres de la Sociedad de la zona on es fa la cacera excepcional. Igualment, en el cas que les parades no es puguin cobrir mitjançant caçadors locals es cobriren, en el seu defecte, per altres caçadors, prioritàriament de la comarca. En igualtat de condicions, l'atribució es farà per sorteig i de forma que els caçadors que ja hi hagin participat no entrin en el mateix, fins a començar de nou.



- Aquestes batudes extraordinàries no es podran fer quan la neu cobreixi el terreny per sota dels 1.450 m.
- Les batudes seran vigilades i controlades pel Cos d'Agents Rurals, que tindran la responsabilitat d'organitzar l'operatiu sobre el terreny.

3.3.- Caceres en mà o batudes de 3 o 4 persones

– **Normativa:**

- En aquestes caceres es podran abatre les següents espècies: porc senglar, cérvol femella, daina femella, daina mascle (només fora de les Valls d'Àneu), mufló femella (tot el territori de la RNC) i mufló mascle (fora de la zona de presència futura del mufló).
- Aquesta tipologia de cacera només es pot dur a terme a les zones de danys segons s'estableix a l'Annex III d'aquest PTGC.
- Aquest tipus de cacera computa com a batuda per a establir el nombre màxim de batudes simultànies dins la RNC i el màxim de batudes setmanals permeses a cada unitat.
- Les colles de caçadors hauran d'avisar al Cos d'Agents Rurals de la comarca, amb una antelació mínima de 24 hores dels lloc i del dia en que es preveu la batuda, i sempre preferiblement amb anterioritat. El CAR haurà de comunicar-ho als ajuntaments, EMD i Mossos d'Esquadra per tal de vetllar per la compatibilitat.
- Aquestes caceres s'hauran de senyalitzar en les carreteres, pistes i camins principals d'acord amb allò previst a l'article 3.2.1 de la RESOLUCIÓ ACC/923/2024, de 21 de març, per la qual es fixen les espècies objecte d'aprofitament cinegètic, els períodes hàbils de caça i les vedes especials per a la temporada 2024-2025 en tot el territori de Catalunya.



4.- CAÇA MENOR

- **Espècies autoritzades:** Dins la RNC, les úniques espècies de caça menor amb aprofitament cinegètic són: tudó, perdiu roja, perdiu xerra, becada, llebre i guineu.
- **Període hàbil:** El previst a la Resolució ACC/923/2024 que regula els períodes hàbils de caça en tot el territori de Catalunya per a la temporada 2024-2025.

El període hàbil per a la **perdiu xerra de muntanya** és entre el 13 d'octubre de 2024 i 22 de desembre de 2024. Els dies hàbils per a la perdiu xerra seran els dijous, dissabte i diumenge, fins que el caçador esgoti tots els precintes que tingui assignats.

El període hàbil per a la **becada** és entre el 2 de novembre de 2024 fins el 26 de gener de 2025. Els dies hàbils per a la becada seran tres a la setmana dijous, dissabte i diumenge, fins que el caçador assoleixi els 8 exemplars autoritzats.

No es permet la mitja veda dins la RNC.

- **Condicions**
 - o Dins la RNC només poden practicar la caça menor els caçadors que tinguin la condició de locals i que hagin lliurat els resultats de la temporada anterior en temps i forma.
 - o Per a la becada el màxim diari serà d'un exemplar per caçador i dia. El nombre màxim de becades a caçar per cada caçador serà de 8 exemplars a la temporada.
 - o Els caçadors locals que vulguin practicar la caça menor, excepte per la perdiu xerra, hauran de sol·licitar directament a la Direcció Tècnica el corresponent carnet, que habilita al caçador local per a la caça menor excepte perdiu xerra. Aquest carnet el proporcionarà, exclusivament, la direcció tècnica de la RNC i la seva màxima data de retorn és l'1 d'abril de 2024.
 - o Abans de cada sortida, el caçador haurà de comunicar a control Sort del Cos d'Agents rurals (973 62 11 00) la zona on durà a terme la cacera, amb una antelació mínima de 24h. Igualment, una vegada acabada la cacera, haurà de comunicar a control Sort del CAR el resultat i el paratge de les captures.
- **Especificacions per a la perdiu xerra:**
 - o Per a la perdiu xerra, el nombre màxim de captures serà d'un exemplar per caçador/dia.
 - o El nombre de permisos de perdiu xerra dins la RNC, calculat en funció de la superfície d'hàbitat favorable de l'espècie i les densitats mitjanes observades, serà d'un màxim 2% del total de la població estimada durant l'agost del 2024. De forma prèvia a l'obertura de la temporada es comunicarà a les societats els permisos que els hi corresponen en funció de les proporcions de la següent taula (veure mapa a l'annex VII):



Repartiment Societats	Número permisos	Unitat de caça	Número permisos
SC La Bonaigua	49%	Alt Àneu	24%
		La Bonaigua	16%
		La Guingueta d'Àneu	7%
		Cardós - Gavàs (zona Gavàs)	2%
SC Vall de Cardós	9%	Cardós - Gavàs (zona Cardós)	5%
		Lladorre (municipis Vall de Cardós i Esterri de Cardós)	4%
SC Veïns de Tavascan	20%	Lladorre (municipi Lladorre)	20%
SC Val Ferrera	20%	Vall Ferrera	20%
SC d'Ós de Civís	2%	Setúria	2%
TOTAL	100%		100%

- El repartiment de permisos per societats s'ha fet en funció de la superfície d'hàbitat òptim i subòptim disponible per a la perdiu xerra que s'ha establert a escala catalana
- Es prohibeix caçar estols de perdiu xerra compostos per 5 o menys exemplars.
- Per a la caça de la perdiu xerra, les societats de caçadors han de comunicar a la DT la relació de caçadors que tinguin previst demanar l'autorització (carnet). Aquesta sol·licitud s'ha de fer abans de 15 de setembre de 2024. La relació ha d'incloure: nom i cognom del caçador, DNI, adreça de contacte, correu electrònic de contacte i telèfon. Posteriorment, la DT emetrà el PERMÍS NOMINAL que es lliurarà juntament amb el carnet de captures i els precintes que corresponguin. Aquests precintes s'han de col·locar immediatament un cop cobrades les peces o abans d'abandonar la zona de cacera. El carnet degudament complimentat s'ha de tornar a la RNC abans del 31 de gener de 2025.
- Juntament amb els precintes els caçadors hauran de prendre mostres d'una de les ales. Per a poder agafar-les la DT facilitarà sobres als caçadors agraciats amb algun permís.
- El no retorn de la informació de cacera serà motiu per a la no renovació del permís de caça menor dins la RNC la temporada següent.
- Abans de cada sortida, el caçador haurà de comunicar a control Sort del Cos d'Agents rurals (973 62 11 00) la zona on durà a terme la cacera, amb una antelació mínima de 24h. Igualment, una vegada acabada la cacera, haurà de comunicar a control Sort del CAR el resultat i el paratge de les captures.

5.- SEGURETAT, CONTROL I VIGILÀNCIA

- Amb caràcter general no es permet l'activitat cinegètica en un indret amb cobertura de neu del 100%. Queden excloses d'aquesta prohibició les batudes ordinàries, que



Generalitat de Catalunya
Departament d'Acció Climàtica,
Alimentació i Agenda Rural
**Direcció General de Boscos
i Gestió del Medi**

tenen una reglamentació pròpia. Igualment, la DT podrà comunicar a les Societats de Caçadors que es suspèn temporalment la realització de batudes (dies de fortuna) a causa de les condicions climatològiques.

- Qualsevol caçador que estigui desenvolupant l'activitat cinegètica dins la RNC ha de atendre les indicacions del personal de l'administració assignat a aquesta unitat (CAR, GRF, personal de FC i peons).
- És prohibida la utilització de focus lluminosos o visors nocturns (tèrmics, fotomultiplicadors,...) a l'interior de la RNC sense autorització nominal de la direcció tècnica de la RNC. Les autoritzacions excepcionals per danys estan excloses d'aquesta prohibició.
- Als caçadors que infringeixin el PTGC o qualsevol altre legislació en matèria cinegètica dins la RNC, independentment de la denúncia i sanció que es pugui derivar, se'ls prendran les mesures per tal que no pugui desenvolupar cap activitat cinegètica la temporada de la infracció i la propera. Les infraccions durant els permisos excepcionals per danys també repercutiran en el desenvolupament de l'activitat cinegètica o danys durant la temporada en curs i la propera.



Annex II

A. Criteris per a la determinació de selectius mascle en cérvol

A l'hora de determinar si un exemplar mascle de cérvol s'inclou dins de la categoria selectiu o trofeu, s'estableixen dos criteris bàsics

A.1.- Criteri sanitari. Aquest és el principal criteri per a determinar si un exemplar de cérvol mascle és selectiu. Són exemplars selectius per motius sanitaris aquells animals malalts, ferits, lesionats, mal formats, amb la pell o l'aspecte general dolent, amb conducta erràtica, ..., i en aquest cas, és indiferent la mida de les banyes per a determinar la condició de selectiu.

A.2.- Criteri de la qualitat de les banyes. A efectes d'aplicació del PTGC, a més dels exemplars que compleixen algun dels criteris sanitaris, els que compleixin els criteris següents (per **ordre de prioritat**):

- 1.- Cries mascle dèbils (prioritàriament si són de parts dobles).
- 2.- Joves de primera banya ("varetos") en els quals aquesta, sigui menor que l'orella.
- 3.- Exemplars de segon any o més que no tinguin roseta i o que ramifiquin a la base del tronc.
- 4.- Exemplars sense desmogar en les dates normals per a la seva edat (reflexa trastorns hormonals, ferides o malalties greus).
- 5.- Exemplars molt vells i/o amb banyes degenerades, que no siguin trofeu.
- 6.- Exemplars de qualsevol edat amb les banyes clarament asimètriques (preferiblement si es combinen amb altre criteri, com el 9).
- 7.- Exemplars adults amb banyes primes, tinguin o no contralluitadora.
- 8.- Exemplars de qualsevol edat amb banyes tancades en el seu conjunt (no només a les puntes)
- 9.- Exemplars de tercer any o més, sense contralluitadora, menys de 10 puntes o combinat amb qualsevol altre defecte (dolent aspecte físic, prims, taques a la pell, defecte de banyes, ...).

B. Criteris per a la determinació de mascles selectius en daina

Tot i que en el present pla no es contempla la cacera de trofeus, **NOMÉS** es poden abatre exemplars mascle selectiu que compleixin algun d'ells següents criteris.

A l'hora de determinar si un exemplar mascle de daina s'inclou dins de la categoria selectiu o trofeu, s'estableixen dos criteris bàsics:

A.1.- Criteri sanitari. Aquest és el principal criteri per a determinar si un exemplar de daina mascle és selectiu. Són exemplars selectius per motius sanitaris aquells animals malalts, ferits, lesionats, mal formats, amb la pell o l'aspecte general dolent, amb conducta erràtica, ..., i en aquest cas, és indiferent la mida de les banyes per a determinar la condició de selectiu.



A.2.- Criteri de la qualitat de les banyes. A efectes d'aplicació del PTGC, a més dels exemplars que compleixen algun dels criteris sanitaris, els que compleixin els criteris següents (per **ordre de prioritat**):

- 1.- Cries mascle dèbils.
- 2.- Joves de primera banya ("varetos") que sigui menor que l'orella.
- 3.- Exemplars de segon cap o més que no comencin a fer cap tipus de palma (engrossiment a la punta).
- 4.- Exemplars sense desmogar en les dates normals per a la seva edat.
- 5.- Exemplars molt vells i/o amb banyes degenerades (no trofeu).
- 6.- Exemplars de qualsevol edat amb les banyes clarament asimètriques.
- 7.- Exemplars de qualsevol edat amb banyes tancades en el seu conjunt (no només a les puntes)

C. Criteris per a la determinació de selectius mascle de cabirol

A l'hora de determinar si un exemplar mascle de cabirol s'inclou dins de la categoria selectiu o trofeu, s'estableixen dos criteris bàsics:

C.1.- Criteri sanitari. Aquest és el principal criteri per a determinar si un exemplar de cabirol mascle és selectiu. Són exemplars selectius per motius sanitaris aquells animals malalts, ferits, lesionats, mal formats, amb la pell o l'aspecte general dolent, amb conducta erràtica,...., i en aquest cas, és indiferent la mida de les banyes per a determinar la condició de selectiu.

C.2.- Criteri de la qualitat de les banyes. A efectes d'aplicació del PTGC, durant les batudes ordinàries es poden abatre, a més dels exemplars que compleixen algun dels criteris sanitaris, els que compleixin els criteris següents:

- Exemplars adults que no tinguin 3 puntes en alguna de les banyes.
- Malformacions o asimetries a les banyes.

D. Criteris per a la determinació de selectius femella de cabirol

A l'hora de determinar quin exemplar femella de cabirol abatre amb un permís acostament s'estableixen aquest criteri bàsic:

C.1.- Criteri sanitari. Aquest és el principal criteri per a determinar si un exemplar de cabirol femella s'ha d'abatre. Són exemplars selectius per motius sanitaris aquells animals malalts, ferits, lesionats, mal formats, amb la pell o l'aspecte general dolent, amb conducta erràtica,....

Igualment, es prioritzarà abatre femelles sense cabrit.



E. Criteris per a la determinació de selectius en isard

A l'hora de determinar si un exemplar d'isard s'inclou dins de la categoria selectiu o trofeu, s'estableixen dos criteris bàsics:

E.1.- Criteri sanitari. Aquest és el principal criteri per a determinar si un exemplar d'isard és selectiu. Són exemplars selectius per motius sanitaris aquells animals malalts, ferits, lesionats, mal formats, amb la pell o l'aspecte general dolent, amb conducta erràtica,..., i en aquest cas, és indiferent la mida de les banyes per a determinar la condició de selectiu.

E.2.- Criteri de la qualitat de les banyes. A efectes d'aplicació del PTGC, a més dels exemplars que compleixen algun dels criteris sanitaris, els que compleixin els criteris següents:

- Animals vells (de més de 13 anys) amb una banya oberta o que no assoleixen els punts per a trofeu (a partir de 76 punts).
- No es pot abatre cap femella amb cabrit ni femelles guia (malgrat no porti cria) ni cap animal de més de 75 punts, excepte en els casos dalt previstos.

F. Criteris per a la determinació de selectius en mufló

A l'hora de determinar si un exemplar d'isard s'inclou dins de la categoria selectiu o trofeu, s'estableixen dos criteris bàsics:

E.1.- Criteri sanitari. Aquest és el principal criteri per a determinar si un exemplar d'isard és selectiu. Són exemplars selectius per motius sanitaris aquells animals malalts, ferits, lesionats, mal formats, amb la pell o l'aspecte general dolent, amb conducta erràtica,..., i en aquest cas, és indiferent la mida de les banyes per a determinar la condició de selectiu.

E.2.- Criteri de la qualitat de les banyes. A efectes d'aplicació del PTGC, a més dels exemplars que compleixen algun dels criteris sanitaris, els que compleixin els criteris següents:

- 1.- Exemplars de més de cinc anys que no facin volta a la banya.
- 2.- Exemplars de qualsevol edat amb les banyes molt tancades.
- 3.- Individus amb la banya blanca o blanquinosa.
- 4.- Exemplars amb pigmentació blanca i banya petita.



Annex III

Zones de danys intensos

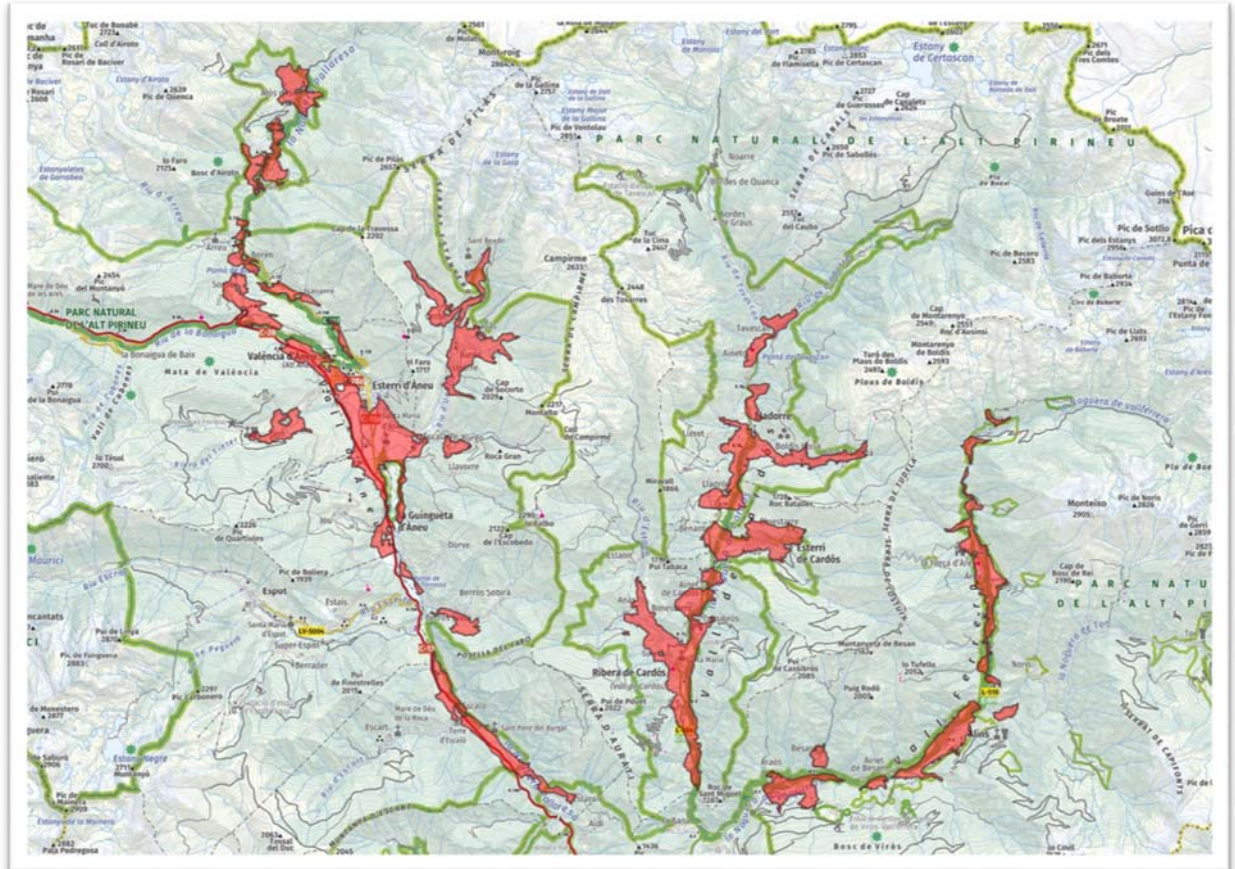



Annex IV

Restriccions territorials cacera del cérvol

IV.1.- Sector Bonaigua

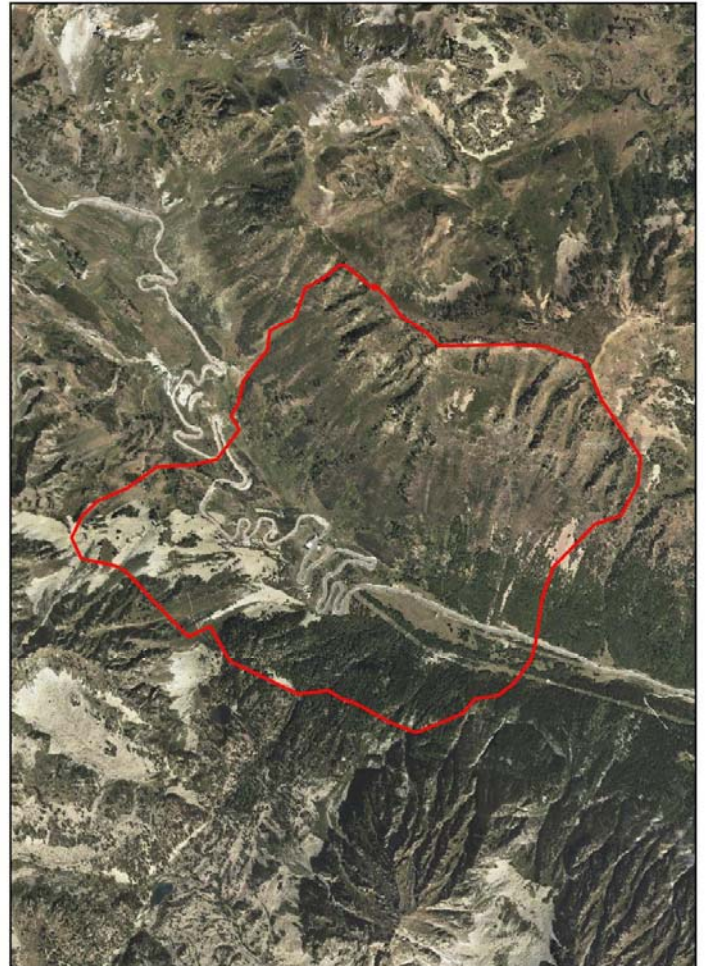
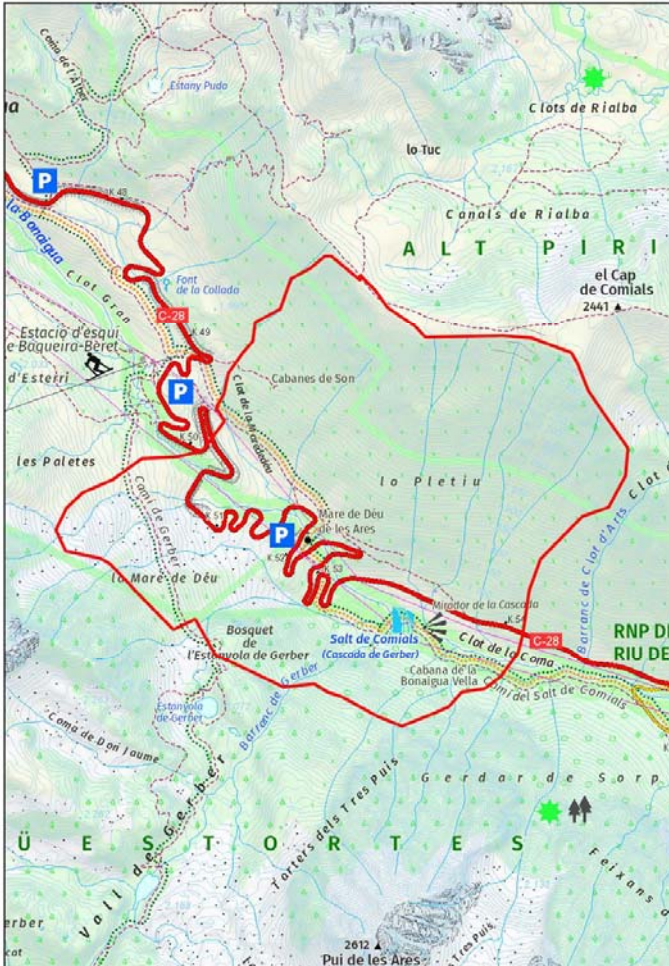



IV.2.- Sector Cerbi





IV.3.- Sector Isil – Alós d'Isil

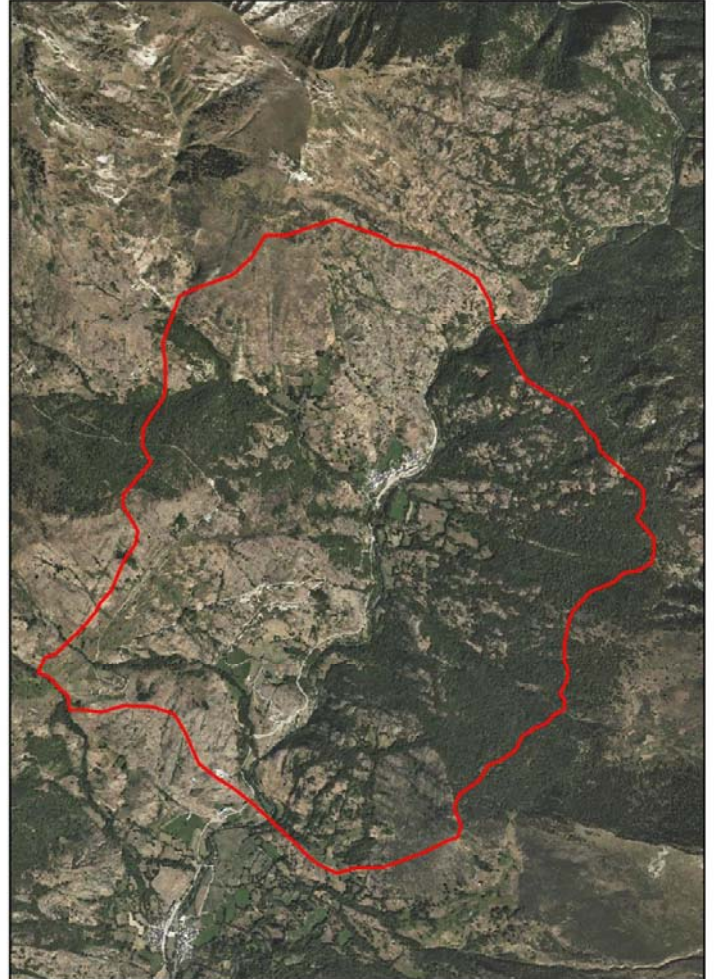
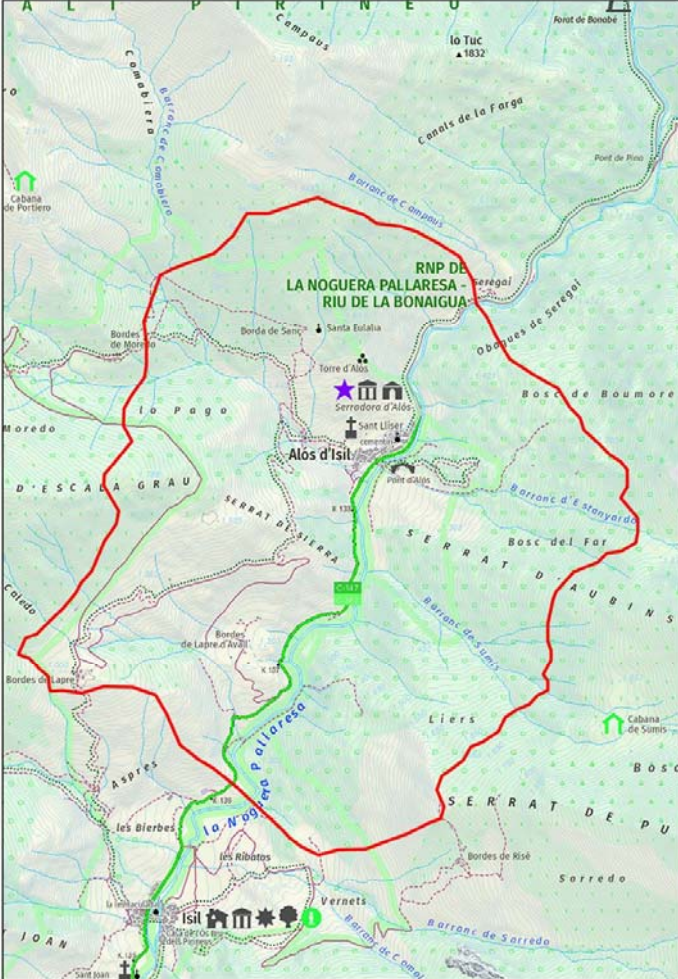



IV.4.- Sector Montgosso





Annex V

Sector on es suspèn temporalment l'execució de permisos d'isard (excepte per qüestions sanitàries)

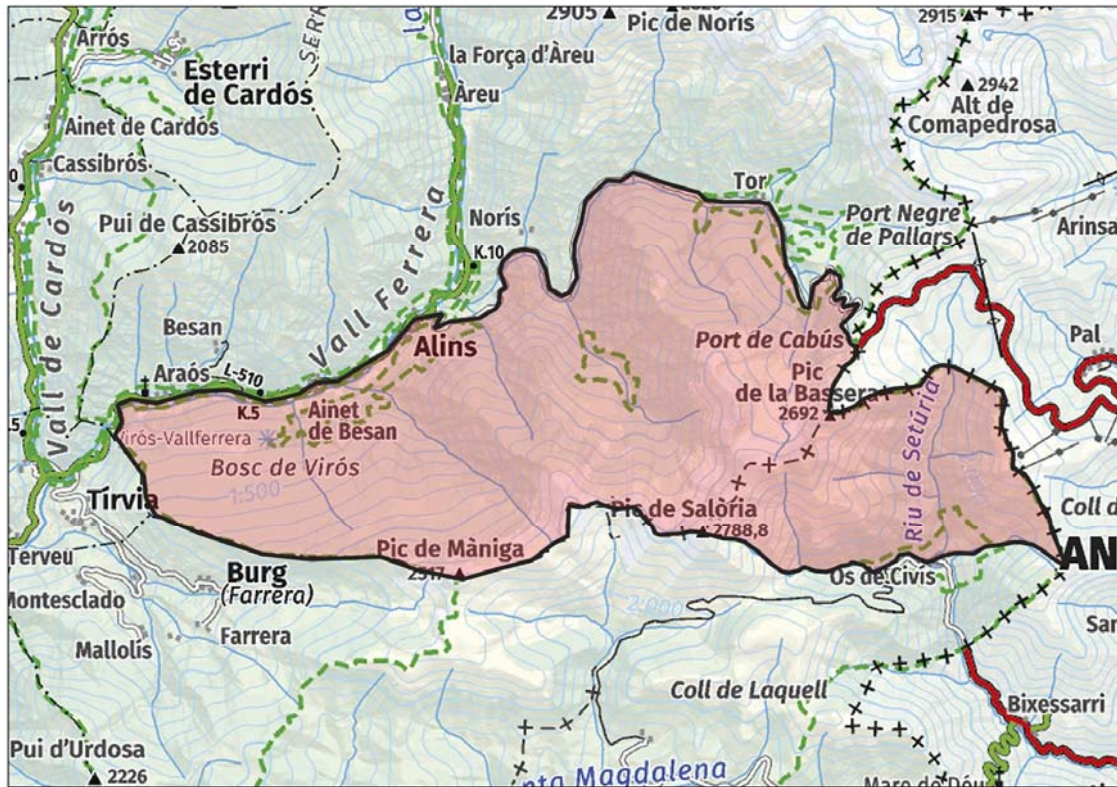



Annex VI

Mapa de la zona de presència futura de mufló

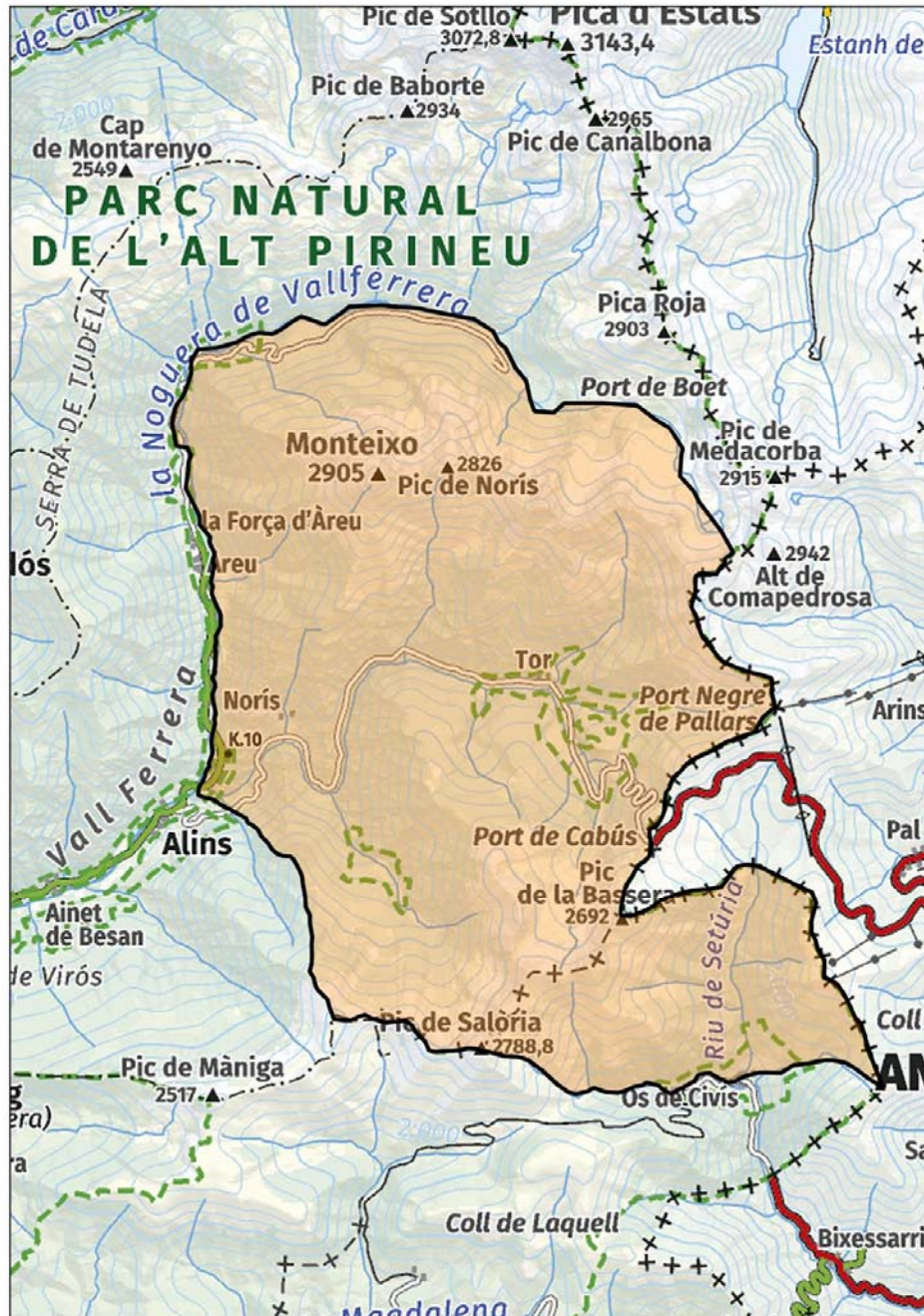



Annex VII

Unitats de gestió de la RNC aplicables a la perdigu xerra.

