



Ajuntament de Granollers  
Obres i Projectes

Àrea Territorial

Carrer de Sant Josep, 7, 4a planta  
Tel. 93 842 66 40. Fax 93 842 67 02  
08401 Granollers

NIF P-0809500-B

**PROJECTE ADAPTACIÓ LAVABO EXISTENT  
COM A LAVABO ADAPTAT A LA PLANTA BAIXA  
DEL MUSEU DE CIÈNCIES NATURALS LA TELA  
(EDIFICI HISTÒRIC)**

Tècnic redactor: Ramon Flores Mompert  
Referència d'arxiu 1572-RF-24  
Granollers, maig 2024

## I - MEMÒRIA

## ÍNDEX PROJECTE

- I MEMORIA
  - Dades generals
  - Objecte de projecte
  - Estat actual
  - Proposta i descripció de les obres
  - Pressupost
  - Termini
  - Classificació del contractista
  - Gestió del residus de la construcció
  
- II NORMATIVA APLICABLE
  
- III PLÀNOLS
  
- IV PLEC DE CONDICIONS
  
  
- V AMIDAMENTS I PRESSUPOSTOS
  
  
- VI DOCUMENTS COMPLEMENTARIS
  - Estudi Bàsic de Seguretat i Salut

## DADES GENERALS

Clau	<b>Ref. 1572-RF-24</b>
Títol	<b>PROJECTE ADAPTACIÓ LAVABO EXISTENT COM A LAVABO ADAPTAT A LA PLANTA BAIXA DEL MUSEU DE CIÈNCIES NATURALS LA TELA (EDIFICI HISTÒRIC)</b>
Emplaçament	<b>C. Francesc Macià, 59, 08401 Granollers</b>
Promotor	<b>AJUNTAMENT DE GRANOLLERS</b>
Projecte, autor i titulació	<b>Ramon Flores Mompert, arquitecte tècnic</b>
Estudi de seguretat i salut, autor i titulació	<b>Ramon Flores Mompert, arquitecte tècnic</b>
Pressupost total (PEC) previst per a l'actuació	<b>29.795,66 €</b>
Superfície actuació	<b>10,50 m<sup>2</sup></b>
Termini d'execució de l'obra	<b>1 mes</b>
Classificació requerida al contractista	<b>No requerida (&lt; 350.000 €)</b>
Classificació de l'obra	<b>Reformes menors</b>

## I. MEMÒRIA DESCRIPTIVA

### OBJECTE DEL PROJECTE

El present projecte es redacta per a portar a terme les obres per l'adaptació dels lavabos existents a la planta baixa del Museu de Ciències Natural La Tela (edifici històric). Aquesta adaptació es tracta de tenir uns lavabos nous (un d'ells adaptat a persones amb mobilitat reduïda, així com tenir un espai per canviar els nadons.

### ESTAT ACTUAL

El Museu de Ciències Naturals – La Tela de Granollers ( edifici històric) està situat en el Carrer Francesc Macià, 59. La construcció és un edifici inscrit en el catàleg del patrimoni històric i arquitectònic de l'Ajuntament de Granollers. L'edificació «Casa Pius Anfres» la torre construïda el 1912 per l'arquitecte J. Batlle i rehabilitat per l'arquitecte Josep Maria Botey, a l'any 1986, inaugurada a l'any 1987 com a seu del Museu de Ciències Naturals de Granollers.

Es tracta d'un edifici aïllat de planta baixa, dues plantes pis i golfes, amb una superfície construïda total d'uns 546,00 m<sup>2</sup>. Ens trobem davant d'un edifici de forma quadrada amb l'accés per el C. Francesc Macià, 59 de Granollers, envoltada per un jardí integrat en el conjunt del Museu.

Les plantes estan distribuïdes amb tres cossos/espais un central que fa funció de distribuïdor on trobem l'escala i ascensor així com el lavabo a la seva part final (cara oest) a cada lateral del cos central (nord i sud) i trobem una sala diàfana que realitza funcions de sales d'exposició i aules (a planta baixa) i zones de treballs i investigació (planta primera i segona).

L'edifici té totes les instal·lacions en ús :enllumenat, calefacció/climatització (per bomba de calor) instal·lacions d'aigua, preses de corrent i desguassos/ connexions a la xarxa generals. La coberta és a quatre aigües amb teula àrab.

Per el que fa a la planta baixa-accés principal (cara oest C. Francesc Macià) trobem en el cós central distribuïdor (sup. 51,29 m<sup>2</sup>) : escala d'accés, ascensor i al fons (est) lavabo públic. En els laterals (nord i sud) trobem una sala/aula (sup. 55,22 m<sup>2</sup> c/u.) que fa les funcions de d'exposicions i de treball.

El present informe es redacta per a portar a terme les obres d'adaptació del lavabo públic existent (sup 10,50m<sup>2</sup>), situat a la planta baixa del Museu de Ciències Naturals La Tela (edifici històric).

Aquest lavabo pateix actualment un desgast, tant per l'ús com per el pas del temps, així com la falta d'un bany adaptat a persones amb mobilitat reduïda.

Les obres de rehabilitació del lavabo pretén adaptar-lo a la normativa actual, per tal d'aconseguir un bany adaptat a persones amb mobilitat reduïda i unisex (deixant enrere la separació de sexes) , també cal fer esment que s'instal·larà un canviador de nadons.

Constructivament es renovarà la totalitat del bany (distribució,separadors, revestiments, aparells sanitaris, aixetes ,canviador de nadons, ...)

## PROPOSTA i DESCRIPCIÓ DE LES OBRES

### ENDERROCS

Retirar aparells sanitaris existents, que es componen de dos (2) vàters, dos (2) piques. S'arrencaran les portes interiors dels banys de nois i noies, i s'enderrocaran els envans de separació actuals (envans ceràmics amb revestiment de rajola 15x15), arrencada de les instal·lacions actuals (electricitat, aigua i desaigües) adequant totes les derivacions necessàries de les instal·lacions existents. Retirada de la porta d'accés general (original de fusta) per adaptar-la a les normatives de pas actual (+ de 80cm d'amplada).

Al realitzar l'enderroc de les parets de distribució actuals, comportarà la realització d'un estintolament, ja que el lavabo actualment té un forjat intermedi (que cal mantenir) on es troben situades les màquines de climatització de les sales/aules laterals.

### ESTINTOLAMENT PARET DE CÀRREGA DEL FORJAT INTERMEDI

En primer lloc es realitzarà un apuntament amb puntals metàl·lics telescòpics de la totalitat del forjat intermedi. Es procedirà a realitzar els forats d'encast 35x30cm (respectant 10cm de les parets de càrrega, per evitar foradar-les a les zones de sales d'exposició) de les noves biguetes a les parets laterals de càrrega (gruix de 30cm d'obra ceràmica massissa) aquest encast és realitzaran amb un dau de formigó HA25, per evitar fissures a les parets de càrrega i el repartiment de les càrregues a les mateixes. Posteriorment s'instal·laran dues (2) biguetes metàl·liques IPE-140. A cada costat de la paret de càrrega actual. Una vegada entrin en càrrega es procedirà a l'enderroc de la paret de càrrega començant per la seva part central. Finalment es retirarà els puntals de la resta de forjat.

### TANCAMENTS

Es realitzarà un tancament a la cara nord amb obra ceràmica de 15cm de gruix fins alçada de forjat intermedi (al 2,50m.), per tal d'alinejar els tancaments actuals, així com poder passar noves instal·lacions i les barres del lavabo adaptat.

### INSTAL·LACIONS

Realització de noves instal·lacions d'electricitat, enllumenat, enllumenat d'emergència, aigua ,desguassos i ventilació/extracció d'aire. Totes les instal·lacions estaran adaptades a les normatives actuals.

### REVESTIMENTS

Arrebossat de les parets laterals i posteriorment s'enrajolarà amb peça ceràmica tipus «metro» color a escollir per la DF fins a una alçada de 2,30m.

### PAVIMENTS

Es realitzarà els repassos de la base de formigó (nous desguassos), instal·lació de nou paviment (10,50 m2) amb peces de paviment hidràulic de 20x20cm a definir per la DF, s'instal·larà una peça de pedra natural a l'alçada de la porta per fer la transició entre els paviments existents i els nous.

### CEL RAS

Realització de nou cel ras, amb entramat metàl·lica i plaques de guix hidròfug de 13mm. de gruix.

#### PINTURA

Es procedirà a pintar el sostre, amb dues capes de pintura plàstica i tot el sostre de color blanc.

#### APARELLS SANITARIS

S'instal·laran els dos (2) nous inodors compactes amb cisterna integrada i polsador d'accionament mod Meridian de Roca o equivalent (1 ut. és adaptat model Meridian confort de Roca o equivalent, per a persones amb mobilitat reduïda). S'instal·laran dos (2) rentamans de porcellana sobre piques de pedra natural, amb griferia adaptada a persones amb mobilitat reduïda. Es connectaran a la xarxa d'aigua i noves connexions als desguassos corresponents existents.

#### IL·LUMINACIÓ

Es commutaran les lluminàries per tal de que tot s'acciioni amb detector de presència.

#### FUSTERIA

Es realitzarà els treballs d'adaptació de la porta actual (fusta) d'accés als lavabos, per tal de complir amb la normativa actual d'accés a espais públics. Es realitzarà els treballs de neteja i manteniment de les finestres existents (fusta). Els nous tancament amb panells de resina fenòlica, tenen una cabina amb porta abatible i la cabina adaptada amb porta corredissa (per la part exterior)

#### EQUIPAMENT FIX

Es col·locaran porta-rotlles vàters, porta-rotlles grans per subministre de paper eixugamans, miralls, penjadors de paret i canviador de nadons plegable a paret.

#### PRESSUPOST

El Pressupost d'Execució per Contracte (PEC), del present PROJECTE, és de : VINT-I-NOU MIL SET-CENTES NORANTA-CINC EUROS AMB SEIXANTA-SIS CÈNTIMS. ( 29.795,66 €) IVA inclòs, d'acord amb els amidaments i preus resumits descrits a l'apartat corresponent.

#### TERMINI

El termini d'execució de les obres es determina en 1 mes.

#### CLASSIFICACIÓ DEL CONTRACTISTA

No és requereix classificació del contractista.

Granollers, maig de 2024

Ramon Flores Mompert  
Arquitecte Tècnic Municipal

REAL DECRETO 105/2008, Regulador de la producció i gestió de residus de construcció i enderroc

tipus  
quantitats  
codificació

DECRET 89/2010, Regulador de la producció i gestió de residus de la construcció, i enderroc

DECRET 21/2006 Adopció de criteris ambientals i d'ecoeficiència als edificis

## IDENTIFICACIÓ DE L'EDIFICI

Obra:	Projecte Adaptació lavabo planta baixa Museu de Ciències Naturals – La Tela		
Situació:	Carrer Francesc Macià, 59		
Municipi:	Granollers	Comarca:	Vallès Oriental

## AVALUACIÓ I CARACTERÍSTIQUES DELS RESIDUS

Materials d'excavació (es considerin o no residus, mesurats sense esponjament)

Codificació residus LER	Pes	Volum
Ordre MAM/304/2002		
grava i sorra compacta	0,00	0,00
grava i sorra solta	1,70	20,00
argiles	2,10	50,00
terra vegetal	0,00	0,00
pedraplè	0,00	0,00
terres contaminades 170503	0,00	0,00
altres	0,00	0,00
<b>totals d'excavació</b>	<b>3,80 t</b>	<b>70,00 m<sup>3</sup></b>

## Desfí de les terres i materials d'excavació

Els materials d'excavació que es reutilitzin a la mateixa obra o en una altra d'autoritzada, no es consideren residu sempre que el seu nou ús pugui ser acreditat. En una mateixa obra poden coexistir terres reutilitzades i terres portades a abocador	no es considera residu		és residu	
	reutilització		abocador	
	mateixa obra	altra obra		
	no		no	sí

## Residus d'enderroc

Codificació residus LER	Pes/m <sup>2</sup>	Pes	Volum aparent/m <sup>2</sup>	Volum aparent
Ordre MAM/304/2002		(tones)	(m <sup>3</sup> /m <sup>2</sup> )	(m <sup>3</sup> )
obra de fàbrica 170102	0,542	2,894	0,512	1,095
formigó 170101	0,084	0,000	0,062	0,006
petris 170107	0,052	0,635	0,082	0,861
metalls 170407	0,004	0,000	0,001	0,000
fustes 170201	0,023	0,000	0,066	0,000
vidre 170202	0,001	0,000	0,004	0,000
plàstics 170203	0,004	0,000	0,004	0,000
guixos 170802	0,027	0,000	0,004	0,000
betums 170302	0,009	0,000	0,001	0,000
fibrociment 170605	0,010	0,000	0,018	0,000
.....	-	0,000	-	0,000
mampara de fusta	0,000	0,000	0,000	1,000
lamina impermeabilitzant	0,010	0,000	0,000	0,000
<b>totals d'enderroc</b>	<b>0,7556</b>	<b>3,53 t</b>	<b>0,7544</b>	<b>2,96 m<sup>3</sup></b>

## Residus de construcció

Codificació res	Pes/m <sup>2</sup>	Pes	Volum aparent/m <sup>2</sup>	Volum aparent
Ordre MAM/304/2002		(tones)	(m <sup>3</sup> /m <sup>2</sup> )	(m <sup>3</sup> )
sobrants d'execució	0,0500	-1,3545	0,0896	-1,4127
obra de fàbrica 170102	0,0150	-0,5778	0,0407	-0,6419
formigó 170101	0,0320	-0,5751	0,0261	-0,4109
petris 170107	0,0020	-0,1240	0,0118	-0,1861
guixos 170802	0,0039	-0,0619	0,0097	-0,1533
altres	0,0010	-0,0158	0,0013	-0,0205
embalatges	0,0380	-0,0673	0,0285	-0,4500
fustes 170201	0,0285	-0,0190	0,0045	-0,0710
plàstics 170203	0,0061	-0,0249	0,0104	-0,1632
paper i cartró 170904	0,0030	-0,0131	0,0119	-0,1874
metalls 170407	0,0004	-0,0103	0,0018	-0,0284
<b>totals de construcció</b>		<b>-1,42 t</b>		<b>-1,86 m<sup>3</sup></b>

Dins l'obra s'han detectat aquests residus perillosos, els quals es separaran i gestionaran per separat per evitar que contamini altres residus

Materials de construcció que contenen amiant	-	altres	especificar	-
Residus que contenen hidrocarburs	-		especificar	-
Residus que contenen PCB	-		especificar	-
Terres contaminades	-		especificar	-



## MINIMITZACIÓ

PROJECTE. durant l'elaboració del projecte s'han pres les següents mesures per tal de minimitzar els residus		
1.- S'ha previst reutilitzar en obra parts dels materials que es retiren	-	
2.- S'han optimitzat les seccions resistents de pilars, jàsseres, parets, fonaments, etc.	-	
3.- L'adequació de l'edifici al terreny, genera un equilibri de moviments de terres	-	
4.- El sistema constructiu és industrialitzat i prefabricat, es munta en obra sense generar gairebé residus	-	
5.-	-	
6.-	-	
OBRA. a l'obra es duran a terme les accions següents		
1.- Emmagatzematge adient de materials i productes	-	
2.- Conservació de materials i productes dins el seu embalatge original fins al moment de la seva utilització	-	
3.- Els materials granulars (graves, sorres, etc.) es dipositaran en contenidors rígids o sobre superfícies dures	-	
4.-	-	
5.-	-	
6.-	-	
<b>ELEMENTS DE CONSTRUCCIÓ REUTILITZABLES</b>		
fusta en bigues reutilitzables	0,00 t	0,00 m <sup>3</sup>
fusta en llates, tarimes, parquetes	0,00 t	0,00 m <sup>3</sup>
acer en perfils reutilitzables	0,00 t	0,00 m <sup>3</sup>
altres :	0,00 t	0,00 m <sup>3</sup>
<b>Total d'elements reutilitzables</b>	<b>0,00 t</b>	<b>0,00 m<sup>3</sup></b>

## GESTIÓ (obra)

Excavació / Mov. terres	Volum m <sup>3</sup> (+20%)	reutilització		Terres per a l'abocador (m <sup>3</sup> )
		a la mateixa obra	a altra autoritzada	
terra vegetal	0	0,00	0,00	0,00
graves/ sorres/ pedraplè	1	0,00	0,00	1,00
argiles	0	0,00	0,00	0,00
altres	0	0,00	0,00	0,00
terres contaminades	0			0,00
<b>Total</b>	<b>1</b>	<b>0,00</b>	<b>0,00</b>	<b>1,00</b>

## SEPARACIÓ DE RESIDUS A OBRA. Cal separar individualitzadament en les fraccions següents si la generació per cadascú d'ells a l'obra supera les quantitats de ...

R.D. 105/2008	tones	Projecte	cal separar	tipus de residu
Formigó	80	-0,58	no	inert
Maons, teules i ceràmics	40	2,32	no	inert
Metalls	2	-0,01	no	no especial
Fusta	1	-0,02	no	no especial
Vidres	1	0,00	no	no especial
Plàstics	0,50	-0,01	no	no especial
Paper i cartró	0,50	-0,01	no	no especial
Especials*	inapreciable	inapreciable	si	especial

\* Dins els residus especials hi ha inclòsos els envasos que contenen restes de matèries perilloses, vernissos, pintures, disolvents, desencofrants, etc... i els materials que hagin estat contaminats per aquests. Tot i ser difícilment quantificables, estan presents a l'obra i es separaran i tractaran a part de la resta de residus

Malgrat no ser obligada per tots els tipus de residus, s'han previst operacions de destrua i recollida selectiva dels residus a l'obra en contenidors o espais reservats pels següents residus

	R.D. 105/2008	projecte*
Inerts		
Contenedor per Formigó	no	no
Contenedor per Ceràmics (maons, teules...)	no	no
No especials		
Contenedor per Metalls	no	no
Contenedor per Fustes	no	no
Contenedor per Plàstics	no	no
Contenedor per Vidre	no	no
Contenedor per Paper i cartró	no	no
Contenedor per Guixos i altres no especials	no	no
Especials		
Perilloses (un contenidor per cada tipus de residu esp)	no	si

\* A la cel·la projecte apareixen per defecte les dades del R.D. 105/2008. Es permet la possibilitat d'incrementar les fraccions que se separen, per poder-ne millorar la gestió, però en cap cas es permet no separar si el R.D. ho obliga.

GESTIÓ (fora obra) els residus es gestionaran fora d'obra a:

Degut a la manca d'espai, les operacions de separació de residus les realitzarà fora de l'obra un gestor autoritzat	-		
Instal·lacions de reciclatge i/o valorització	-		
Dipòsit autoritzat de terres, enderroc i runes de la construcció	si		
<b>Tipus de residu i Nom, adreça i codi de gestor del residu (decret 161/2001)</b>			
<b>tipus de residu</b>	<b>gestor</b>	<b>adreça</b>	<b>codi del gestor</b>

## PRESSUPOST

S'ha considerat pel càlcul del pressupost estimatiu :	Costos*	
Les previsions de separació de l'apartat de gestió i :	Classificació a obra: entre 12-16 €/m <sup>3</sup>	12,00
Un esponjament mig de tot tipus de residu del 35%	Transport: entre 5-8 €/m <sup>3</sup> (mínim 100 €)	5,00
La distància mitjana al abocador : 15 Km	Abocador: runa neta (separada): entre 4-10 €/m <sup>3</sup>	4,00
Els residus especials i perillosos en bidons de 200 l.	Abocador: runa bruta (barrejat): entre 15-25 €/m <sup>3</sup>	15,00
Contenidors de 5 m <sup>3</sup> per cada tipus de residu	Especials**: num. transports a 200 €/transport	0
Lloguer de contenidors inclòs en el preu	Gestor terres: entre 5-15 €/m <sup>3</sup>	5,00
La gestió de terres inclou la seva caracterització***	Gestor terres contaminades: entre 70-90 €/m <sup>3</sup>	70,00

\* Els preus recollits per l'OCT s'han obtingut dels abocadors i valoritzadors de Catalunya, que han subministrat dades (2008-2009)

\*\* Malgrat ser de difícil quantificació, sempre hi haurà residus especials a obra, per tant sempre caldrà una previsió de nombre de transports per la seva correcta gestió

\*\*\* La caracterització de terres o de qualsevol residu, permet saber amb exactitud quins elements contaminants o no, i amb quines proporcions hi són presents (dins el cost s'ha previst una caracterització, independentment del volum de terres. Cost de cada caracterització 1.000 euros)

RESIDU	Volum	Classificació	Valoritzador / Abocador		
Excavació	m <sup>3</sup> (+20%)	12,00 €/m <sup>3</sup>	5,00 €/m <sup>3</sup>	5,00 €/m <sup>3</sup>	70,00 €/m <sup>3</sup>
Terres	1,00	1021,62	100,00	9,01	
Terres contaminades	0,00	-	-		0,00
			runa neta	runa bruta	
			4,00 €/m <sup>3</sup>	15,00 €/m <sup>3</sup>	
<b>Construcció</b>	<b>m<sup>3</sup> (+35%)</b>				
Formigó	-0,55	-	-2,73	-	-8,20
Maons i ceràmics	0,61	-	3,06	-	9,18
Petris barrejats	0,91	-	4,56	-	13,67
Metalls	-0,04	-	-0,19	-	-0,57
Fusta	-0,10	-	-0,48	-	-1,44
Vidres	0,00	-	-	-	0,00
Plàstics	-0,22	-	-1,10	-	-3,31
Paper i cartó	-0,25	-	-1,26	-	-3,79
Guixos i no especials	-0,23	-	-1,17	-	-3,52
Altres	1,35	16,20	6,75	-	20,25
Perillosos Especials	0,00	0,00			0,00
		16,20	100,67	9,01	22,26

## Elements Auxiliars

Casetes d'emmagatzematge	
Compactadores	
Matxucadora de petris	
Altres tipus de contenidors (per contenir líquids, beurades de formigó, etc.)	

El volum dels residus és de :

2,95 m<sup>3</sup>

El pressupost de la gestió de residus és de :

euros

## DOCUMENTACIÓ GRÀFICA. INSTAL·LACIONS PREVISTES : TIPUS I DIMENSIONS DE CONTENIDORS DE RESIDUS PER OBRES



50

Contenedor 1000 L. Apte per a paper i cartró, plàstics

unitats	-
---------	---

Bidó 200 L. Apte per a residus especials

unitats	-
---------	---

El Reial Decret 105/2008, estableix que cal facilitar plànols de les instal·lacions previstes per a emmagatzematge, maneig, separació i altres operacions de gestió dels residus dins l'obra, si s'escau.

Donada la tipologia del projecte i per tal de no duplicar informació, aquests plànols d'instal·lacions previstes són a:

Estudi de Seguretat i Salut	-
Annex 1 d'aquest Estudi de Gestió de Residus	-

Posteriorment aquests plànols poden ser objecte d'adaptació a les característiques particulars de l'obra i els seus sistemes d'execució, previ acord de la direcció facultativa.

A més dels elements descrits, tal i com consta al pressupost, a l'obra hi haurà altres instal·lacions com :

Casetes d'emmagatzematge	-
Compactadores	-
Matxucadora de petris	-
Altres tipus de contenidors (per contenir líquids, beurades de formigó, etc..)	-
	-
	-

Les operacions destinades a la tria, classificació, transport i disposició dels residus generats a obra, s'ajustaran al que determina el Pla de Gestió de Residus elaborat per el Contractista, aprovat per la Direcció Facultativa i acceptat per la Propietat.

Aquest Pla ha estat elaborat en base a l'Estudi de Gestió de Residus, que s'inclou al projecte.

Si degut a modificacions en l'execució de l'obra o d'altres, cal fer modificacions a la gestió en obra dels residus, aquestes modificacions es documentaran per escrit i seran aprovades si s'escau per la Direcció Facultativa i se'n donarà comunicació per a la seva acceptació a la Propietat.

**FIANÇA**

FIANÇA MUNICIPAL SEGONS DECRET 89/2010

Per les característiques del projecte, de com s'executarà l'obra i donades les operacions de minimització abans descrites, el càlcul inicial de generació de residus, a efectes del càlcul de la fiança, s'estima que es podrà reduir en un percentatge del:

Previsió inicial de l'Estudi		Percentatge de reducció per minimització	Previsió final de l'Estudi
Total excavació (tones)	1,75 T		1,75 T
Total construcció i enderroc (tones)	2,11 T	0,00 %	2,11 T

Si per les previsions del Pla de gestió de residus (que ha d'elaborar el contractista), es modifiquen les previsions de generació de residus, per causa de modificació dels procediments de treball o en l'execució de les obres, aquest document s'actualitzarà i les noves dades es faran arribar a :

L'Ajuntament d'/de **Granollers**

<b>Càlcul de la fiança</b>			
Residus d'excavació *	0 T	11 euros/T	0,00 euros
Residus de construcció i enderroc *	0 T	11 euros/T	0,00 euros
<b>PES TOTAL DELS RESIDUS</b>			<b>0,0 Tones</b>
<b>Total fiança **</b>			<b>150,00 euros</b>

\* Traspasar les dades dels totals d' excavació i construcció de la Previsió final de L'Estudi (apartat superior)

\*\* Fiança mínima 150€

## II – NORMATIVA APLICABLE

## NORMATIVA APLICABLE

### TEMES GENERALS

---

#### CONTROL DE QUALITAT

---

Se modifican el Documento Básico DB-HE «Ahorro de energía» y el Documento Básico DB-HS «Salubridad», del Código Técnico de la Edificación, aprobado por Real Decreto 314/2006, de 17 de marzo.

Orden FOM 588, de 15/06/2017; Ministerio de Fomento (BOE núm. 149, 23/06/2017)

Se establecen condiciones armonizadas para la comercialización de productos de construcción y se deroga la Directiva 89/106/CEE del Consejo

Reglamento 305, de 09/03/2011; Parlament Europeu i Consell CEE (DOCE-L núm. 88, 04/04/2011)

\* Modificació annex III. Reglamento Delegado UE nº 574, de 21 de febrero de 2014 ; del Parlamento Europeo y del Consejo (DOUE núm. 159, 28/05/2014)

\* Modificació annex V. Reglamento Delegado UE nº 568, de 18 de febrero de 2014 ; del Parlamento Europeo y del Consejo (DOUE núm. 157, 27/05/2014)

Se modifican determinados documentos básicos del Código Técnico de la Edificación aprobados por el Real Decreto 314/2006, de 17 de marzo, y el Real Decreto 1371/2007, de 19 de octubre.

Orden VIV 984, de 15/04/2009; Ministerio de Vivienda (BOE núm. 99, 23/04/2009)

(Correcció d'errades: BOE núm. 230, 23/09/2009)

Código Técnico de la Edificación

Real Decreto 314, de 17/03/2006; Ministerio de Vivienda (BOE núm. 74, 28/03/2006)

(Correcció d'errades: BOE núm. 22, 25/01/2008)

\*Modificació. Real Decreto 1371 de 19 de octubre de 2007 ; del Ministerio de la Presidencia (BOE núm. 254, 23/10/2007)

\*Modificació. Orden VIV 984, de 15 de abril de 2009; del Ministerio de Vivienda (BOE núm. 99, 23/04/2009)

\*Modificació. Real Decreto 173, de 19 de febrero de 2010; del Ministerio de Vivienda (BOE núm. 61, 11/03/2010)

\*Modificació apartat 4 de l'article 4. Real Decreto 410, de 31 de marzo de 2010 ; del Ministerio de Vivienda (BOE núm. 97, 22/04/2010)

\*Sentencia de 4 de mayo de 2010, de la Sala Tercera del Tribunal Supremo, por la que se declara la nulidad del artículo 2.7 del Real Decreto 314/2006, de 17 de marzo, por el que se aprueba el Código Técnico de la Edificación, así como la definición del párrafo segundo de uso administrativo y la definición completa de uso pública concurrencia, contenidas en el documento SI del mencionado Código ; (BOE núm. 184, 30/07/2010)

\* Modificació articles 1 y 2 y el anejo III de la parte I. Ley 8, de 26 de junio de 2013 ; de la Jefatura del Estado (BOE núm. 153, 27/06/2013).

\* Modificació DB-HE i DB-HS. Orden FOM 588, de 15 de junio de 2017 ; del Ministerio de Fomento (BOE núm. 149, 23/06/2017).

\* Modificació DB-HE, DB-HS i DB-SI. Real Decreto 732, de 20 de diciembre ; del Ministerio de Fomento (BOE núm. 311, 27/12/2019).

S'estableix l'obligatorietat de fer constar en el programa de control de qualitat les dades referents a l'autorització administrativa relativa als sostres i elements resistents.

Ordre, de 18/03/1997; Departament de Política Territorial i Obres Públiques (DOGC núm. 2374, 18/04/1997)

Control de qualitat dels poliuretans produïts in situ.

Ordre, de 12/07/1996; Departament de Política Territorial i Obres Públiques (DOGC núm. 2267, 11/10/1996)

Us del registre de materials de l'itec en relació amb el programa de control de qualitat de l'edificació.

Ordre, de 26/06/1996; Departament de Política Territorial i Obres Públiques (DOGC núm. 2226, 05/07/1996)

Reglamento de la Infraestructura para la Calidad y la Seguridad Industrial.

Real Decreto 2200, de 28/12/1995; Ministerio de Industria y Energía (BOE núm. 32, 06/02/1996) (Correcció d'errades: BOE 57, 06/03/1996)

\* Modifica el artículo 14 y las disposiciones transitorias del Real Decreto. Real decreto 411, de 21 de marzo de 1997 ; del Ministerio de Industria y Energía (BOE núm. 100, 26/04/1997)

\* Modifica. Real Decreto 338, de 19 de marzo de 2010 ; del Ministerio de Industria, Turismo y Comercio (BOE núm. 84, 07/04/2010)

Control de qualitat de l'edificació.

Decret 375, de 01/12/1988; Departament de Política Territorial i Obres Públiques (DOGC núm. 1086, 28/12/1988)

(Correcció d'errades: DOGC núm. 1111, 24/02/1989)

Control de qualitat dels materials i unitats d'obra.

Decret 77, de 04/03/1984; Presidència de la Generalitat (DOGC núm. 428, 25/04/1984)

\* S'aprova el plec d'assaig tipus per a obra civil i per a edificacions. Ordre de 21 de març de 1984 (DOGC num. 493, 12/12/1984)

---

## MAQUINÀRIA D'OBRA

Criteris d'aplicació de la Instrucció tècnica complementària ITC-MIE-AEM2 del Reglament d'aparells d'elevació i de manteniment referent a les grues-torre desmuntables per a obres.

Circular 12/1995, de 7 de juliol, de la Direcció General de Seguretat Industrial, del Departament d'Indústria i Energia

Se establecen las normas para la comercialización y puesta en servicio de las máquinas

Real Decreto 1644, de 10/10/2008; Ministerio de la Presidencia (BOE núm. 246, 11/10/2008)

Se aprueba el nuevo texto modificado y refundido de la Instrucción Técnica Complementaria MIE-AEM-4 del Reglamento de Aparatos de Elevación y Mantenimiento, referente a "grúas móviles autopropulsadas usadas".

Real Decreto 837, de 27/07/2003; Ministerio de Ciencia y Tecnología (BOE núm. 170, 17/07/2003)

\* Modificación. Real Decreto 560, de 25 de mayo de 2010 ; del Ministerio de Industria, Turismo y Comercio (BOE num. 125, 25/05/2010)

\* Modificació de l'apartat d'empreses instal·ladores. Real Decreto 298, de 27 de abril de 2021 ; Ministerio de Industria, Comercio y Turismo (BOE núm. 101, 28/04/2021)

\* Modificació apartat 2 i 4. Real Decreto 809, de 21 de septiembre de 2021 ; del Ministerio de Industria, Comercio y Turismo (BOE núm. 243, 11/10/2021)

Se aprueba una nueva Instrucción Técnica Complementaria MIE-AEM-2 del Reglamento de aparatos de elevación y mantenimiento, referente a grúas torre para obras u otras aplicaciones.

Real Decreto 836, de 27/06/2003; Ministerio de Industria y Energía (BOE núm. 170, 17/07/2003) (Correcció d'errades: BOE 20, 23/01/2004)



\* Modificació de l'apartat d'empreses instal·ladores. Real Decreto 298, de 27 de abril de 2021 ; Ministerio de Industria, Comercio y Turismo (BOE núm. 101, 28/04/2021)

\* Modificación. Real Decreto 560, de 25 de mayo de 2010 ; del Ministerio de Industria, Turismo y Comercio (BOE num. 125, 25/05/2010)

Emisiones sonoras en el entorno debidas a determinadas máquinas de uso al aire libre.

Real Decreto 212, de 22/02/2002; Ministerio de la Presidencia (BOE núm. 52, 01/03/2002)

\* Modificación. Real Decreto 524/2006, de 28 de abril, del Ministerio de la Presidencia (BOE num. 106, 04/05/2006)

Disposiciones de aplicación de la Directiva del Consejo 84-528-CEE sobre aparatos elevadores y de manejo mecánico.

Real Decreto 474, de 30/03/1988; Ministerio de Industria y Energia (BOE núm. 121, 20/05/1988)

---

## PROJECTES I DIRECCIÓ D'OBRES

Se modifican el Documento Básico DB-HE «Ahorro de energía» y el Documento Básico DB-HS «Salubridad», del Código Técnico de la Edificación, aprobado por Real Decreto 314/2006, de 17 de marzo.

Orden FOM 588, de 15/06/2017; Ministerio de Fomento (BOE núm. 149, 23/06/2017)

Se modifican determinados documentos básicos del Código Técnico de la Edificación aprobados por el Real Decreto 314/2006, de 17 de marzo, y el Real Decreto 1371/2007, de 19 de octubre.

Orden VIV 984, de 15/04/2009; Ministerio de Vivienda (BOE núm. 99, 23/04/2009)

(Correcció d'errades: BOE núm. 230, 23/09/2009)

Código Técnico de la Edificación

Real Decreto 314, de 17/03/2006; Ministerio de Vivienda (BOE núm. 74, 28/03/2006)

(Correcció d'errades: BOE núm. 22, 25/01/2008)

\*Modificació. Real Decreto 1371 de 19 de octubre de 2007 ; del Ministerio de la Presidencia (BOE núm. 254, 23/10/2007)

\*Modificació. Orden VIV 984, de 15 de abril de 2009; del Ministerio de Vivienda (BOE núm. 99, 23/04/2009)

\*Modificació. Real Decreto 173, de 19 de febrero de 2010; del Ministerio de Vivienda (BOE núm. 61, 11/03/2010)

\*Modificació apartat 4 de l'article 4. Real Decreto 410, de 31 de marzo de 2010 ; del Ministerio de Vivienda (BOE núm. 97, 22/04/2010)

\*Sentencia de 4 de mayo de 2010, de la Sala Tercera del Tribunal Supremo, por la que se declara la nulidad del artículo 2.7 del Real Decreto 314/2006, de 17 de marzo, por el que se aprueba el Código Técnico de la Edificación, así como la definición del párrafo segundo de uso administrativo y la definición completa de uso pública concurrencia, contenidas en el documento SI del mencionado Código ; (BOE núm. 184, 30/07/2010)

\* Modificació articles 1 y 2 y el anejo III de la parte I. Ley 8, de 26 de junio de 2013 ; de la Jefatura del Estado (BOE núm. 153, 27/06/2013).

\* Modificació DB-HE i DB-HS. Orden FOM 588, de 15 de junio de 2017 ; del Ministerio de Fomento (BOE núm. 149, 23/06/2017).

\* Modificació DB-HE, DB-HS i DB-SI. Real Decreto 732, de 20 de diciembre ; del Ministerio de Fomento (BOE núm. 311, 27/12/2019).

Regula l'adopció de criteris ambientals i d'ecoeficiència en els edificis.

Decret 21, de 14/02/2006; Departament de la Presidència (DOGC núm. 4574, 16/02/2006)

(Correcció d'errades: DOGC 4678, 18/07/2006)

\* Modificació. Derogació de la NRE-AT-87. Decret 111, de 14 de juliol de 2009 ; del Departament de la Presidència (DOGC num. 5422, 16/07/2009)

Medidas Fiscales, Administrativas y del Orden Social. Ley "de acompañamiento" a la Ley de presupuestos para el año 2003.

Ley 53, de 30/12/2002; Jefatura del Estado (BOE núm. 313, 31/12/2002)  
(Correcció d'errades: BOE 81, 04/04/2003)

Medidas Fiscales, Administrativas y del Orden Social.

Ley 24, de 27/12/2001; Jefatura del Estado (BOE núm. 313, 31/12/2001)

\* Modificació de la Llei. Ley 51, de 02 de diciembre de 2003 ; Jefatura del Estado (BOE num. 289, 03/12/2003)

Forma de acreditar ante Notario y Registrador la constitución de las garantías a que se refiere el artículo 20.1 de la Ley de Ordenación de la Edificación.

Instrucción, de 11/09/2000; Dirección General de los Registros y del Notariado (BOE núm. 227, 21/09/2000)

Ley de Ordenación de la Edificación (LOE).

Ley 38, de 05/11/1999; Jefatura del Estado (BOE núm. 266, 06/11/1999)

200212-006 P; Contiene el artículo 105 que modifica la disposición adicional segunda sobre la obligatoriedad de las garantías por daños materiales ocasionados por vicios y defectos en la construcción.

200112-020 P; Conté l'article 82 que afegeix un nou epígraf dins l'apartat a) del núm. 1 de l'article 3 de la LOE, epígraf a.4). Facilitació per a l'accés dels serveis postals, mitjançant la dotació de les instal·lacions apropiades per al lliurament dels enviaments postals, segons disposa la seva normativa específica.

-200009-005 P; Forma de acreditar ante Notario y Registrador la constitución de las garantías a que se refiere el artículo 20.1 de la Ley

\* Modificació. Ley 25, de 22 de diciembre de 2009 ; de la Jefatura del Estado (BOE núm. 308, 23/12/2009)

\* Modificació articles 2 i 3. Ley 8, de 26 de junio de 2013 ; de la Jefatura del Estado (BOE núm. 153, 27/06/2013)

\* Afegeix disposició adicional vuitena. Instalació d'infraestructures de xarxa o estacions radioelèctriques en edificacions de domini privat. Ley 9, de 9 de mayo de 2014 ; de la Jefatura del Estado (BOE núm. 114, 10/05/2014)

Modificación de los Decretos 462-19710311 y 469-19720224 referentes a la dirección de obras de edificación y cédula de habitabilidad.

Real Decreto 129, de 23/01/1985; Ministerio de Obras Públicas y Urbanismo (BOE núm. 33, 07/02/1985)

Certificado final de Dirección de obras.

Orden, de 28/01/1972; Ministerio de la Vivienda (BOE núm. 35, 10/02/1972)

Normas sobre el Libro de Ordenes y Asistencias en obras de edificación.

Orden, de 09/06/1971; Ministerio de la Vivienda (BOE núm. 144, 17/06/1971)

(Correcció d'errades: BOE 160, 06/07/1971)

\* Modificación de las normas. Orden de 17 de julio de 1971 (BOE num. 176, 24/07/1971)

---

## RESIDUS D'ENDERROCS I DE CONSTRUCCIÓ

Prevenió i control ambiental de les activitats [o Ordenança específica del municipi]  
(DOGC o BOP núm. XX)

Se regula el traslado de residuos en el interior del territorio del Estado.

Real Decreto 553, de 02/06/2020; Ministerio para la Transición Ecológica y el Reto Demográfico (BOE núm. 171, 19/06/2020)

S'aprova el Programa de prevenció i gestió de residus i recursos de Catalunya (PRECAT20)  
Reial decret 210 / Real decreto 210, de 06/04/2018; Ministeris del Govern de l'Estat / Ministeri  
d'Agricultura i Pesca, Alimentació i Medi Ambient (DOGC / BOE núm. 7599, 16/04/2018)

Classificació, la codificació i les vies de gestió dels residus a Catalunya [Entra en vigor el  
19/01/2018]

Decret 152, de 17/10/2017; Departament de Territori i Sostenibilitat (DOGC núm. 7477,  
19/10/2017)

Normas generales de valorización de materiales naturales excavados para su utilización en  
operaciones de relleno y obras distintas a aquellas en las que se generaron  
Orden APM 1007, de 10/10/2017; Ministerio de Agricultura y Pesca, Alimentación y Medio  
Ambiente (BOE núm. 254, 21/10/2017)

Comunicació prèvia en matèria de residus i sobre els registres generals de persones productores i  
gestores de residus de Catalunya.

Decret 197, de 23/02/2016; Departament de Territori i Sostenibilitat (DOGC núm. 7066,  
25/02/2016)

Se regula el traslado de residuos en el interior del territorio del Estado.

Real Decreto 180, de 13/03/2015; Ministerio de Agricultura, Alimentación y Medio Ambiente (BOE  
núm. 83, 07/04/2015)

Residuos y suelos contaminados.

Ley 22, de 28/07/2011; Jefatura del Estado (BOE núm. 181, 29/07/2011)

\* Modificació. Real Decreto Ley 17, de 4 de mayo de 2012 ; de la Jefatura del Estado (BOE núm.  
108, 05/05/2012)

\* Modificació. Ley 11, de 19 de diciembre de 2012 ; de la Jefatura del Estado (BOE núm. 305,  
20/12/2012)

\* Modificació. Ley 5, de 11 de junio de 2013 ; de la Jefatura del Estado (BOE núm. 140,  
12/06/2013)

S'aprova el Programa de gestió de residus de la construcció de Catalunya (PROGROC), es regula  
la producció i gestió dels residus de la construcció i demolició, i el cànon sobre la deposició  
controlada dels residus de la construcció.

Decret 89, de 29/06/2010; Departament de Medi Ambient i Habitatge (DOGC núm. 5664,  
06/07/2010)

\* Modificació article 11. Llei 2, de 29 de desembre de 2021 ; del Departament de la Presidència  
(DOGC núm. 8575, 31/12/2021)

Prevenció i control ambiental de les activitats

Llei 20, de 04/12/2009; Departament de la Presidència (DOGC núm. 5524, 11/12/2009)

(Correcció d'errades: DOGC núm. 5560, 05/02/2010)

(Correcció d'errades: DOGC núm. 5771, 09/12/2010)

\* Modifica l'article 4, 6, 7, 9, 12, 13, 14,15, 19, 28, 29, 30, 33, 34, 38, 42,59, 63, 67,72, 73, 81,  
anexos i disposicions. Llei 9, de 29 de desembre de 2011 ; del Departament de la Presidència  
(DOGC núm. 6035, 30/12/2011)

\* Modifica els articles 4,8, 31, 32, 33, 56, 59, 67, 68, 71, 82, 88 i annex III. Llei 2, de 27 de gener  
de 2014 ; del Departament de la Presidència (DOGC núm. 6511, 30/01/2014)

\* Modifica els articles 4, 59, 62, 63, 66, 68, 71, 73, 74, 75, 80, 82, 83, 89 i annexs. Llei 3, de l'11 de  
març de 2015 ; del Departament de la Presidència (DOGC núm. 6830, 13/03/2015)

\* Modifica els articles 61, 68 i annexos. Llei 5, de 29 d'abril de 2020 ; del Departament de la  
Presidència (DOGC núm. 6094, 30/04/2020)

S'aprova el Text refós de la Llei reguladora dels residus.

Decret Legislatiu 1, de 21/07/2009; Departament de la Presidència (DOGC núm. 5430,  
28/07/2009)

\* Modifica l'article 21, 24, 28, 60, 62, 65,74, 75, 81, 91, 94, 103 i s'afegeix una disposició final. Llei 9, de 29 de desembre de 2011 ; del Departament de la Presidència (DOGC núm. 6035, 30/12/2011)

\* Modifica els articles 8, 19, 21, 24, 26, 74, 75, 76, 87, 120. Llei 2, de 27 de gener de 2014 ; del Departament de la Presidència (DOGC núm. 6511, 30/01/2014)

\* Modifica els articles 3, 5, 22, 23, 24, 28, 29, 72, 74, 75, 76, 77, 80, 81, 82, 86, 91, 96, 103, 124. Llei 3, de l'11 de març de 2015 ; del Departament de la Presidència (DOGC núm. 6830, 13/03/2015)

Finançament de les infraestructures de gestió dels residus i dels cànon sobre la disposició del rebuig dels residus.

Llei 8, de 10/07/2008; Departament de la Presidència (DOGC núm. 5175, 17/07/2008)

\* Modifica l'article 15. Llei 5, de 20 de març de 2012 ; del Departament de la Presidència (DOGC núm. 6094, 23/03/2012) \* Modifica l'article 6 i 15. Llei 5, de 29 d'abril de 2020 ; del Departament de la Presidència (DOGC núm. 6094, 30/04/2020)

Se regula la producció y gestión de los residuos de construcción y demolición.

Real Decreto 105, de 01/02/2008; Ministerio de la Presidencia (BOE núm. 38, 13/02/2008)

Aprovació del Pla d'actuació per a la millora de la qualitat de l'aire als municipis declarats zones de protecció especial de l'ambient atmosfèric mitjançant el Decret 226/2006, de 23 de maig.

Decret 152, de 10/07/2007; Departament de la Presidència (DOGC núm. 4924, 12/07/2007)

\* Prorroga el Pla. Decret 203, de 22 de desembre de 2009 ; del Departament de la Presidència (DOGC núm. 5533, 24/12/2009)

Regula l'adopció de criteris ambientals i d'ecoeficiència en els edificis.

Decret 21, de 14/02/2006; Departament de la Presidència (DOGC núm. 4574, 16/02/2006)

(Correcció d'errades: DOGC 4678, 18/07/2006)

\* Modificació. Derogació de la NRE-AT-87. Decret 111, de 14 de juliol de 2009 ; del Departament de la Presidència (DOGC num. 5422, 16/07/2009)

Operacions de valorització i eliminació i la llista europea sobre residus.

Orden MAM/304/2002, de 08/02/2002; Ministerio de Medio Ambiente (BOE núm. 43, 19/02/2002)

(Correcció d'errades: BOE 61, 12/03/2002)

Catàleg de residus de Catalunya

Decret 34, de 09/01/1996; Departament de Medi Ambient (DOGC núm. 2166, 09/02/1996)

\* Modificació. Decret 92/1999, de 6 d'abril, del Departament de Medi Ambient (DOGC num. 2865, 12/04/1999)

---

## SEGURETAT I SALUT

Gestió del registre d'empreses amb risc d'amiant (RERA) i dels plans de treball amb amiant  
Instrucció 2, de ; Direcció General de Relacions Laborals

Aplicació del Reial Decret 396/2006, de 31 de març, pel qual s'estableixen les disposicions mínimes de Seguretat i Salut aplicables als treballs amb risc d'exposició a l'amiant.

Instrucció 1, de ; Direcció General de Relacions Laborals

Aplicació del Reial Decret 396/2006, de 31 de març, sobre l'amiant, al doblatge de cobertes de fibrociment, a l'execució de plans de treball genèrics, a la presa de mostres, a la possibilitat de remetre's a plans aprovats anteriorment i als treballadors autònoms

Instrucció 4, de ; Direcció General de Relacions Laborals

\* Modificació apartat 1. Instrucció 1/2021, de 10 de març de 2021.

Criteri de la Direcció General de relacions Laborals sobre els plans de treball amb risc per amiant en les operacions de doblatge de cobertes de fibrociment  
Circular núm. 2, de ; Direcció General de Relacions Laborals

Aplicació del Reial Decret 396/2006, de 31 de març, sobre l'amiant, pel que fa al doblatge de cobertes i a la instal·lació de plaques solars o de qualsevol altre element sobre cobertes de fibrociment  
Instrucció 1, de ; Direcció General de Relacions Laborals, Treball Autònom, Seguretat i Salut Laboral

Es disposa la publicació de l'Estratègia Catalana de Seguretat i Salut Laboral 2021-2026.  
Resolució EMT 2755, de 09/09/2021; Departament d'Empresa i Treball (DOGC núm. 8501, 14/09/2021)

Se regula el traslado de residuos en el interior del territorio del Estado.  
Real Decreto 553, de 02/06/2020; Ministerio para la Transición Ecológica y el Reto Demográfico (BOE núm. 171, 19/06/2020)

S'aprova el Programa de prevenció i gestió de residus i recursos de Catalunya (PRECAT20)  
Reial decret 210 / Real decreto 210, de 06/04/2018; Ministeris del Govern de l'Estat / Ministeri d'Agricultura i Pesca, Alimentació i Medi Ambient (DOGC / BOE núm. 7599, 16/04/2018)

Se registra y publica el Convenio colectivo general del sector de la construcción.  
Resolución, de 21/09/2017; Ministerio de Empleo y Seguridad Social (BOE núm. 232, 26/09/2017)

Se modifican el Documento Básico DB-HE «Ahorro de energía» y el Documento Básico DB-HS «Salubridad», del Código Técnico de la Edificación, aprobado por Real Decreto 314/2006, de 17 de marzo.  
Orden FOM 588, de 15/06/2017; Ministerio de Fomento (BOE núm. 149, 23/06/2017)

Protección de la salud y la seguridad de los trabajadores contra los riesgos relacionados con la exposición a campos electromagnéticos.  
Real Decreto 299, de 22/07/2016; Ministerio de la Presidencia (BOE núm. 182, 29/07/2016)

Es disposa la publicació del Marc Estratègic Català de Seguretat i Salut Laboral 2015-2020  
Resolució EMO 600, de 25/03/2015; Departament d'Empresa i Ocupació (DOGC núm. 6844, 02/04/2015)

Se regula el traslado de residuos en el interior del territorio del Estado.  
Real Decreto 180, de 13/03/2015; Ministerio de Agricultura, Alimentación y Medio Ambiente (BOE núm. 83, 07/04/2015)

Se registra y publica el Acta de los acuerdos sobre el procedimiento para la homologación de actividades formativas en materia de prevención de riesgos laborales, así como sobre el Reglamento de condiciones para el mantenimiento de la homologación de actividades formativas en materia de prevención de riesgos laborales de acuerdo con lo establecido en el V Convenio colectivo del sector de la construcción.  
Resolución, de 08/11/2013; Ministerio de Empleo y Seguridad Social (BOE núm. 280, 22/11/2013)  
(Correcció d'errades: BOE núm. 28, 01/02/2014)

Residuos y suelos contaminados.  
Ley 22, de 28/07/2011; Jefatura del Estado (BOE núm. 181, 29/07/2011)  
\* Modificació. Real Decreto Ley 17, de 4 de mayo de 2012 ; de la Jefatura del Estado (BOE núm. 108, 05/05/2012)  
\* Modificació. Ley 11, de 19 de diciembre de 2012 ; de la Jefatura del Estado (BOE núm. 305,

20/12/2012)

\* Modificació. Ley 5, de 11 de junio de 2013 ; de la Jefatura del Estado (BOE núm. 140, 12/06/2013)

Registre de delegats i delegades de prevenció

Decret 171, de 16/11/2010; Departament de Treball (DOGC núm. 5764, 26/11/2010)

(Correcció d'errades: DOGC. núm. 5771, 09/12/2010)

S'aprova el Programa de gestió de residus de la construcció de Catalunya (PROGROC), es regula la producció i gestió dels residus de la construcció i demolició, i el cànon sobre la deposició controlada dels residus de la construcció.

Decret 89, de 29/06/2010; Departament de Medi Ambient i Habitatge (DOGC núm. 5664, 06/07/2010)

\* Modificació article 11. Llei 2, de 29 de desembre de 2021 ; del Departament de la Presidència (DOGC núm. 8575, 31/12/2021)

Protección de la salud y la seguridad de los trabajadores contra los riesgos relacionados con la exposición a radiaciones ópticas artificiales.

Real Decreto 486, de 23/04/2010; Ministerio de Trabajo e Inmigración (BOE núm. 99, 24/04/2010)

(Correcció d'errades: BOE núm. 110, 06/05/2010)

S'aprova el Text refós de la Llei reguladora dels residus.

Decret Legislatiu 1, de 21/07/2009; Departament de la Presidència (DOGC núm. 5430, 28/07/2009)

\* Modifica l'article 21, 24, 28, 60, 62, 65,74, 75, 81, 91, 94, 103 i s'afegeix una disposició final. Llei 9, de 29 de desembre de 2011 ; del Departament de la Presidència (DOGC núm. 6035, 30/12/2011)

\* Modifica els articles 8, 19, 21, 24, 26, 74, 75, 76, 87, 120. Llei 2, de 27 de gener de 2014 ; del Departament de la Presidència (DOGC núm. 6511, 30/01/2014)

\* Modifica els articles 3, 5, 22, 23, 24, 28, 29, 72, 74, 75, 76, 77, 80, 81, 82, 86, 91, 96, 103, 124. Llei 3, de l'11 de març de 2015 ; del Departament de la Presidència (DOGC núm. 6830, 13/03/2015)

Se aprueba la Instrucción técnica complementaria 02.2.01 «Puesta en servicio, mantenimiento, reparación e inspección de equipos de trabajo» del Reglamento general de normas básicas de seguridad minera.

Orden ITC 1607, de 09/06/2009; Ministerio de Industria, Turismo y Comercio (BOE núm. 146, 17/06/2009)

\* Modificació. Orden ITC 2060, de 21 de julio de 2010 ; del Ministerio de Industria, Turismo y Comercio (BOE núm. 183, 29/07/2010)

Se modifican determinados documentos básicos del Código Técnico de la Edificación aprobados por el Real Decreto 314/2006, de 17 de marzo, y el Real Decreto 1371/2007, de 19 de octubre.

Orden VIV 984, de 15/04/2009; Ministerio de Vivienda (BOE núm. 99, 23/04/2009)

(Correcció d'errades: BOE núm. 230, 23/09/2009)

Sobre el Libro de Visitas electrónico de la Inspección de Trabajo y Seguridad Social.

Resolución, de 25/11/2008; Ministerio de Trabajo e Inmigración (BOE núm. 290, 02/12/2008)

(Correcció d'errades: BOE núm. 300, 13/12/2008)

Reguladora de la subcontratación en el Sector de la Construcción.

Ley 32, de 18/10/2006; Jefatura de Estado (BOE núm. 250, 19/10/2006)

\* Complementa. Real Decreto 1109, de 24 de agosto de 2007 ; del Ministerio de Trabajo y Asuntos Sociales (BOE núm. 204, 25/08/2007)

\* Complementa. Real Decreto 327, de 13 de marzo de 2009 ; del Ministerio de Trabajo e Inmigración (BOE núm. 63, 14/03/2009)

\* Modificació. Ley 25, de 22 de diciembre de 2009 ; de la Jefatura del Estado (BOE núm. 308,

23/12/2009)

\* Modificació. Real Decreto 337, de 19 de marzo, de 2010 ; del Ministerio de Trabajo e Inmigración (BOE núm. 71, 23/03/2010)

\* Modificació. Real Decreto Ley 32, de 28 de diciembre de 2021 ; de la Jefatura de Estado (BOE núm. 313, 30/12/2021)

Es dona publicitat a la versió catalana i castellana del Llibre de Visites de la Inspecció de Treball i Seguretat Social.

Resolució TRI 1627, de 18/05/2006; Departament de Treball i Indústria (DOGC núm. 4641, 25/05/2006)

(Correcció d'errades: DOGC 4644, 30/05/2006)

Disposiciones mínimas de seguridad y salud aplicables a los trabajos con riesgo de exposición al amianto.

Real Decreto 396, de 31/03/2006; Ministerio de la Presidencia (BOE núm. 86, 11/04/2006)

Código Técnico de la Edificación

Real Decreto 314, de 17/03/2006; Ministerio de Vivienda (BOE núm. 74, 28/03/2006)

(Correcció d'errades: BOE núm. 22, 25/01/2008)

\*Modificació. Real Decreto 1371 de 19 de octubre de 2007 ; del Ministerio de la Presidencia (BOE núm. 254, 23/10/2007)

\*Modificació. Orden VIV 984, de 15 de abril de 2009; del Ministerio de Vivienda (BOE núm. 99, 23/04/2009)

\*Modificació. Real Decreto 173, de 19 de febrero de 2010; del Ministerio de Vivienda (BOE núm. 61, 11/03/2010)

\*Modificació apartat 4 de l'article 4. Real Decreto 410, de 31 de marzo de 2010 ; del Ministerio de Vivienda (BOE núm. 97, 22/04/2010)

\*Sentencia de 4 de mayo de 2010, de la Sala Tercera del Tribunal Supremo, por la que se declara la nulidad del artículo 2.7 del Real Decreto 314/2006, de 17 de marzo, por el que se aprueba el Código Técnico de la Edificación, así como la definición del párrafo segundo de uso administrativo y la definición completa de uso pública concurrencia, contenidas en el documento SI del mencionado Código ; (BOE núm. 184, 30/07/2010)

\* Modificació articles 1 y 2 y el anejo III de la parte I. Ley 8, de 26 de junio de 2013 ; de la Jefatura del Estado (BOE núm. 153, 27/06/2013).

\* Modificació DB-HE i DB-HS. Orden FOM 588, de 15 de junio de 2017 ; del Ministerio de Fomento (BOE núm. 149, 23/06/2017).

\* Modificació DB-HE, DB-HS i DB-SI. Real Decreto 732, de 20 de diciembre ; del Ministerio de Fomento (BOE núm. 311, 27/12/2019).

Protección de la salud y la seguridad de los trabajadores contra los riesgos relacionados con la exposición al ruido.

Real Decreto 286, de 10/03/2006; Ministerio de la Presidencia (BOE núm. 60, 11/03/2006)

(Correcció d'errades: BOE 62, 14/03/2006)

(Correcció d'errades: BOE 71, 24/03/2006)

Sobre la protección de la salud y la seguridad de los trabajadores frente a los riesgos derivados o que puedan derivarse de la exposición a vibraciones mecánicas.

Real Decreto 1311, de 04/11/2005; Ministerio de Trabajo y Asuntos Sociales (BOE núm. 265, 05/11/2005)

\* Modificació. Real Decreto 330, de 13 de marzo de 2009 ; del Ministerio de la Presidencia (BOE núm. 73, 26/03/2009)

Se aprueba la Instrucción técnica complementaria MIE APQ-8 «Almacenamiento de fertilizantes a base de nitrato amónico con alto contenido en nitrógeno».

Real Decreto 2016, de 11/10/2004; Ministerio de Industria Turismo y Comercio (BOE núm. 256, 23/10/2004)

Se desarrolla el artículo 24 de la Ley 31/1995, de 8 de noviembre, de Prevención de Riesgos Laborales, en materia de coordinación de actividades empresariales.  
Real Decreto 171, de 30/01/2004; Jefatura del Estado (BOE núm. 27, 31/01/2004)  
(Correcció d'errades: BOE núm. 60, 10/03/2004)

Emisiones sonoras en el entorno debidas a determinadas máquinas de uso al aire libre.  
Real Decreto 212, de 22/02/2002; Ministerio de la Presidencia (BOE núm. 52, 01/03/2002)  
\* Modificación. Real Decreto 524/2006, de 28 de abril, del Ministerio de la Presidencia (BOE num. 106, 04/05/2006)

Disposiciones mínimas para la protección de la salud y seguridad de los trabajadores frente al riesgo eléctrico.  
Real Decreto 614, de 21/06/2001; Ministerio de la Presidencia (BOE núm. 148, 21/06/2001)

Protección de la salud y seguridad de los trabajadores contra los riesgos relacionados con la exposición a agentes químicos durante el trabajo.  
Real Decreto 374, de 06/04/2001; Ministerio de la Presidencia (BOE núm. 104, 01/05/2001)  
(Correcció d'errades: BOE 129, 30/05/2001)  
(Correcció d'errades: BOE 149, 22/06/2001)  
\* Modificació. Real Decreto 598, de 3 de julio de 2015 ; del Ministerio de la Presidencia (BOE num. 159, 04/07/2015)ole

Disposiciones mínimas de seguridad y salud en el trabajo en el ámbito de las empresas de trabajo temporal.  
Real Decreto 216, de 05/02/1999; Ministerio de Trabajo y Asuntos Sociales (BOE núm. 47, 24/02/1999)

S'aprova el model de Llibre d'incidències en obres de construcció  
Ordre, de 12/01/1998; Departament de Treball (DOGC núm. 2565, 27/01/1998)

Se establecen disposiciones mínimas de seguridad y de salud en las obras de construcción.  
Real Decreto 1627, de 24/10/1997; Ministerio de la Presidencia (BOE núm. 256, 25/10/1997)  
\* Modifica l'apartat C.5 de l'annex IV. Real Decreto 2177, de 12 de noviembre de 2004 ; del Ministerio de la Presidencia (BOE núm. 274, 13/11/2004)  
\* Modificació. Real Decreto 604, de 19 de mayo de 2006 ; del Ministerio de Trabajo y Asuntos Sociales (BOE num. 127, 29/05/2006)  
\* Modificació de l'apartat 4 de l'article 13 i de l'apartat 2 de l'article 18. Real Decreto 1109, de 24 de agosto de 2007 ; del Ministerio de Trabajo y Asuntos Sociales (BOE núm. 204, 25/08/2007)  
\* Modificació. Real Decreto 337, de 19 de marzo, de 2010 ; del Ministerio de Trabajo e Inmigración (BOE núm. 71, 23/03/2010)

Se aprueban las disposiciones mínimas destinadas a proteger la seguridad y la salud de los trabajadores en las actividades mineras.  
Real Decreto 1389, de 05/09/1997; Ministerio de Industria y Energía (BOE núm. 240, 07/10/1997)

Se establecen las disposiciones mínimas de seguridad y salud para la utilización por los trabajadores de los equipos de trabajo.  
Real Decreto 1215, de 18/07/1997; Ministerio de la Presidencia (BOE núm. 188, 07/08/1997)  
\* Modificación. Real Decreto 2177, de 12 de noviembre, del Ministerio de la Presidencia (BOE 274, 13/11/2004)

Disposiciones mínimas de seguridad y salud relativas a la utilización por los trabajadores de equipos de protección individual.  
Real Decreto 773, de 30/05/1997; Ministerio de la Presidencia (BOE núm. 140, 12/06/1997)  
(Correcció d'errades: BOE 171, 18/07/1997)



\* Modificació. Real Decreto 1076, de 7 de diciembre de 2021 ; del Ministerio de la Presidencia, Relaciones con las Cortes y Memòria Democràtica (BOE núm. 293, 08/12/2021)

Protección de los trabajadores contra los riesgos relacionados con la exposición a agentes cancerígenos durante el trabajo.

Real Decreto 665, de 12/05/1997; Ministerio de la Presidencia (BOE núm. 124, 24/05/1997)

\* Modificació. Real Decreto 1124/2000, de 16 de junio, del Ministerio de la Presidencia (BOE num. 145, 17/06/2000)

\* Modificació. Real decreto 349/2003, de 21 de marzo, del Ministerio de la Presidencia (BOE num. 82, (05/04/2003)

\* Modificació. Real Decreto 598, de 3 de julio de 2015 ; del Ministerio de la Presidencia (BOE num. 159, 04/07/2015)

Disposiciones mínimas en materia de señalización de seguridad y salud en el trabajo.

Real Decreto 485, de 14/04/1997; Ministerio de Trabajo y Asuntos Sociales (BOE núm. 97, 23/04/1997)

\* Modificació. Real Decreto 598, de 3 de julio de 2015 ; del Ministerio de la Presidencia (BOE num. 159, 04/07/2015)

Disposiciones mínimas de seguridad y salud relativas a la manipulación manual de cargas que entrañe riesgos, en particular dorsolumbares, para los trabajadores.

Real Decreto 487, de 14/04/1997; Ministerio de Trabajo y Asuntos Sociales (BOE núm. 97, 23/04/1997)

Disposiciones mínimas de seguridad y salud en los lugares de trabajo.

Real Decreto 486, de 14/04/1997; Ministerio de Trabajo y Asuntos Sociales (BOE núm. 97, 23/04/1997)

\* Modificació. Anex I. letra A)9. Real Decreto 2177, de 12 de noviembre, del Ministerio de la Presidencia (BOE 274, 13/11/2004)

\* Complementa. Orden TAS 2947, de 8 d'octubre, del Ministerio de Trabajo y Asuntos Sociales (BOE núm. 244, 11/10/2007)

Se aprueba el Reglamento de los Servicios de Prevención.

Real Decreto 39, de 17/01/1997; Ministerio de Trabajo y Asuntos Sociales (BOE núm. 27, 31/01/1997)

\* Modificació. Real Decreto 780/1998, de 30 de abril, del Ministerio de Trabajo y Asuntos Sociales (BOE num. 104, 01/05/1998)

\* Modificació. Real Decreto 604/2006, de 19 de mayo, del Ministerio de Trabajo y Asuntos Sociales (BOE num. 127, 29/05/2006)

\* Afegeix un paragraf segon a l'article 22. Real Decreto 688, de 10 de junio de 2005 ; Ministerio de Trabajo y Asuntos Sociales (BOE 139, 11/06/2005)

\* Modificació. Real Decreto 298, de 6 de marzo, de 2009 ; del Ministerio de la Presidencia (BOE núm. 57, 07/03/2009)

\* Modificació. Real Decreto 337, de 19 de marzo, de 2010 ; del Ministerio de Trabajo e Inmigración (BOE núm. 71, 23/03/2010)

\* Modificació dels annexes. Real Decreto 598, de 3 de julio de 2015 ; del Ministerio de la Presidencia (BOE num. 159, 04/07/2015)

\* Modificació. Real Decreto 899, de 9 de octubre de 2015 ; del Ministerio de Empleo y Seguridad Social (BOE num. 243, 10/10/2015)

Prevención de riesgos laborales.

Ley 31, de 08/11/1995; Jefatura del Estado (BOE núm. 269, 10/11/1995)

\*Ley 54, de 12 de diciembre de 2003 ; Jefatura del Estado (BOE 298, 13/12/2003) De reforma del marco normativo de la prevención de riesgos laborales. Modifica els articles 9, 14, 23, 24, 31, s'afegeix l'article 32bis, 39, 43, s'afegeixen noves disposicions addicionals.

\*Ley 50, de 30 de diciembre de 1998 ; Jefatura del Estado (BOE 313, 31/12/1998) (Correcció d'errades: BOE 109 / 07/05/1999) Medidas Fiscales, Administrativas y del Orden Social. Modifica els articles 45, 47, 48 i 49 de la Llei.

\* Modificació. Ley 25, de 22 de diciembre de 2009 ; de la Jefatura del Estado (BOE núm. 308, 23/12/2009)

Se regulan las condiciones para la comercialización y libre circulación intracomunitaria de los equipos de protección individual.

Real Decreto 1407, de 20/11/1992; Ministerio de Relaciones con las Cortes y de la Secretaría del Gobierno (BOE núm. 311, 28/12/1992)

(Correcció d'errades: BOE 42, 24/02/1993)

\* Modificació. Real Decreto 159/1995, de 3 de febrero, del Ministerio de la Presidencia (BOE num. 57, 08/03/1995) (C.E. - BOE num. 57, 08/03/1995)

\* Ampliación. Orden, de 16 de mayo de 1994 ; Ministerio de Industria y Energía (BOE 130, 01/06/1994). Amplia el període transitori establert en el Reial Decret.

\* Modificació. Real Decreto 159, de 03 de febrero de 1995 ; Ministerio de la Presidencia (BOE 57, 08/03/1995)

\* Correcció d'errades: BOE 69 / 22/03/1995)

Resolució, de 25 de abril de 1996 ; Ministerio de Industria y Energía (BOE 129, 28/05/1996)  
Informació complementària del Reial decret.

\* Modificació. Orden, de 20 de febrero de 1997 ; Ministerio de Industria y Energía (BOE 56, 06/03/1997)

S'estableix un certificat sobre compliment de les distàncies reglamentàries d'obres i construccions a línies elèctriques.

Resolució, de 04/11/1988; Departament d'Indústria i Energia (DOGC núm. 1075, 30/11/1988)

---

## **FUNCIONALITAT**

---

### **ACCESSIBILITAT-BARRERES ARQUITECTÒNIQUES**

Se desarrolla el documento técnico de condiciones básicas de accesibilidad y no discriminación para el acceso y la utilización de los espacios públicos urbanizados [Entra en vigor el 2 de gener de 2022]

Orden TMA 851, de 23/07/2021; Ministerio de Transportes, Movilidad y Agenda Urbana (BOE núm. 187, 06/08/2021)

Accessibilitat

Llei 13, de 30/11/2014; Departament de la Presidència (DOGC núm. 6742, 04/11/2014)

(Correcció d'errades: DOGC núm. 6809, 15/02/2015)

\* Afegeix la disposició adicional novena. Llei 5, de 29 d'abril de 2020 ; del Departament de la Presidència (DOGC núm. 6094, 30/04/2020)

Se aprueba el Texto Refundido de la Ley General de derechos de las personas con discapacidad y de su inclusión social.

Real Decreto Legislativo 1, de 29/11/2013; Ministerio de Sanidad, Servicios Sociales e Igualdad (BOE núm. 289, 03/12/2013)

Adaptación normativa a la Convención Internacional sobre los Derechos de las Personas con Discapacidad.

Ley 26, de 01/08/2011; Jefatura del Estado (BOE núm. 184, 02/08/2011)

Se modifica el Código Técnico de la Edificación, aprobado por el Real Decreto 314/2006, de 17 de marzo, en materia de accesibilidad y no discriminación de las personas con discapacidad.

Real Decreto 173, de 19/02/2010; Ministerio de Vivienda (BOE núm. 61, 11/03/2010)

DB-SUA. Seguretat d'utilització i accessibilitat

Real Decreto 173, de 19/02/2010; Ministerio de Vivienda (BOE núm. 61, 11/03/2010)

Se determinan las especificaciones y características técnicas de las condiciones y criterios de accesibilidad y no discriminación establecidos en el Real Decreto 366/2007, de 16 de marzo. Orden PRE 446, de 20/02/2008; Ministerio de la Presidencia (BOE núm. 48, 25/02/2008)

Se regulan las condiciones básicas de accesibilidad y no discriminación para el acceso y utilización de los modos de transporte para personas con discapacidad.

Real Decreto 1544, de 23/11/2007; Ministerio de la Presidencia (BOE núm. 290, 04/12/2007) (Correcció d'errades: BOE núm.55, 04/03/2008)

\* Modificació. Real Decreto 1276, de 16 de septiembre de 2011 ; del Ministerio de la Presidencia (BOE núm. 224, 17/09/2011)

Se aprueban las condiciones básicas de accesibilidad y no discriminación de las personas con discapacidad para el acceso y utilización de los espacios públicos urbanizados y edificaciones. Real Decreto 505, de 20/04/2007; Ministerio de la Presidencia (BOE núm. 113, 11/05/2007)

Se establecen las condiciones de accesibilidad y no discriminación de las personas con discapacidad en sus relaciones con la Administración General del Estado.

Real Decreto 366, de 16/03/2007; Ministerio de la Presidencia (BOE núm. 72, 24/03/2007)

Es regula la instal·lació i conservació de plataformes elevadores verticals (PEV) per a l'ús de persones amb mobilitat reduïda (PMR)

Instrucció 6, de 17/10/2006; Departament de Treball i Indústria

Serveis d'acolliment residencial per a persones amb discapacitat.

Decret 318, de 25/07/2006; Departament de Benestar i Família (DOGC núm. 4685, 27/07/2006)

Límites del dominio sobre inmuebles para eliminar barreras arquitectónicas a las personas con discapacidad.

Ley 15, de 30/05/1995; Jefatura del Estado (BOE núm. 129, 31/05/1995)

Desplegament de la LLei 20-19911125, de Promoció de l'accessibilitat i de supressió de barreres arquitectòniques, i d'aprovació del Codi d'accessibilitat.

Decret 135, de 24/03/1995; Departament de Benestar Social (DOGC núm. 2043, 28/04/1995) (Correcció d'errades: DOGC 2152, 10/01/1996)

---

## **SEGURETAT I HABITABILITAT-MATERIALS I SOLUCIONS CONSTRUCTIVES**

---

### **FUSTA**

Para asegurar la legalidad de la comercialización de madera y productos de la madera.

Real Decreto 1088, de 04/12/2015; Ministerio de la Presidencia (BOE núm. 296, 11/12/2015)

Relativo a las normas detalladas en relación con el sistema de diligencia debida y con la frecuencia y la naturaleza de los controles sobre las entidades de supervisión contempladas en el Reglamento (UE) n o 995/2010 del Parlamento Europeo y del Consejo, por el que se establecen las obligaciones de los agentes que comercializan madera y productos de la madera

Reglamento 607, de 06/07/2012; Parlamento Europeo y Consejo (DOUE núm. L-177, 07/07/2012)

Se incluye la sustancia activa creosota, en el anexo I del Real Decreto 1054/2002, de 11 de octubre, por el que se regula el proceso de evaluación para el registro, autorización y

comercialización de biocidas.

Orden PRE 928, de 03/05/2012; Ministerio de la Presidencia (BOE núm. 107, 04/05/2012)

Se establecen las obligaciones de los agentes que comercializan madera y productos de la madera

Reglamento 995, de 20/10/2010; Parlamento Europeo y Consejo (DOUE núm. L-295, 12/11/2010)

Modifica el anexo I del Real Decreto 1406/1989, de 10 de noviembre, por el que se imponen limitaciones a la comercialización y al uso de ciertas sustancias y preparados peligrosos (compuestos de arsénico).

Orden PRE 2772, de 25/09/2007; Ministerio de la Presidencia (BOE núm. 232, 27/09/2007)

Se deroga la Directiva 68/89/CEE del Consejo relativa a la aproximación de las legislaciones de los Estados miembros en materia de clasificación de madera sin transformar.

Decisión 714/2007/CE, de 20/06/2007; Parlamento Europeo y Consejo (DOCE-L núm. 163, 23/06/2007)

Modifica el anexo I del Real Decreto 1406/1989, de 10 de noviembre, por el que se imponen limitaciones a la comercialización y al uso de ciertas sustancias y preparados peligrosos (sustancias clasificadas como carcinógenas, mutágenas o tóxicas para la reproducción, sustancias c/m/r).

Orden PRE 985, de 11/04/2007; Ministerio de la Presidencia (BOE núm. 91, 16/04/2007)

DB SE-AE: Accions en l'edificació

Real Decreto 314, de 17/03/2006; Ministerio de Vivienda (BOE núm. 74, 28/03/2006)

DB SE-M: Fusta

Real Decreto 314, de 17/03/2006; Ministerio de Vivienda (BOE núm. 74, 28/03/2006)

Se modifica el anexo I del Real Decreto 1406/1989, de 10 de noviembre, por el que se imponen limitaciones a la comercialización y al uso de ciertas sustancias y preparados peligrosos.

Orden PRE 2666, de 25/10/2002; Ministerio de la Presidencia (BOE núm. 261, 31/10/2002)

Se adapta al progreso técnico por séptima vez el anexo I de la Directiva 76/769/CEE del Consejo relativa a la aproximación de las disposiciones legales, reglamentarias y administrativas de los Estados miembros que limitan la comercialización y el uso de determinadas sustancias y preparados peligrosos (creosota).

Directiva 2001/90/CE, de 26/10/2001; Comisión (DOCE-L núm. 283, 27/10/2001)

Procedimiento de certificación de la conformidad de productos de construcción con arreglo al apartado 2 del artículo 20 de la Directiva 89/106/CEE del Consejo, en lo que se refiere concierne a paneles prefabricados portantes de caras de madera tensada y a paneles compuestos ligeros autoportantes.

Decisión 2000/447/CE, de 13/06/2000; Comisión CE (DOCE-L núm. 180, 19/07/2000)  
-200108-001 P; Modifica la Decisió.

Procedimiento de certificación de la conformidad de productos de construcción con arreglo al apartado 2 del artículo 20 de la Directiva 89/106/CEE del Consejo en lo que concierne a los kits de construcción de edificios prefabricados de estructura de madera y de troncos.

Decisión 1999/455/CE, de 22/06/1999; Comisión CE (DOCE-L núm. 178, 14/07/1999)

Procedimiento de certificación de la conformidad de productos de construcción con arreglo al apartado 2 del artículo 20 de la Directiva 89/106/CEE del Consejo en lo que concierne a las vigas y los pilares compuestos a base de madera.

Decisión 1999/92/CE, de 25/01/1999; Comisión CE (DOCE-L núm. 29, 03/02/1999)

Se autoriza a la Asociación Española de Normalización y Certificación - AENOR para asumir funciones de certificación en el ámbito de los transformados industriales de la madera y corcho: Madera maciza, carpintería de huecos y recubrimientos, productos protectores y corcho. Resolución, de 22/12/1987; Dirección General de Innovación Industrial y Tecnología (BOE núm. 23, 27/01/1988)

Se autoriza a la Asociación Española de Normalización y Certificación - AENOR para asumir funciones de certificación en el ámbito de los transformados industriales de la madera y corcho: Tableros de madera o corcho y muebles de cocina. Resolución, de 22/12/1987; Dirección General de Innovación Industrial y Tecnología (BOE núm. 23, 27/01/1988)

Norma Tecnológica de la Edificación NTE-RSR "Revestimientos de Suelos y escaleras: piezas Rígidas". Orden, de 15/02/1984; Ministerio de Obras Públicas y Urbanismo (BOE núm. 51, 29/02/1984)

Establecimiento de la Marca de Calidad para tableros contrachapados. Real Decreto 1848, de 18/05/1979; Ministerio de Industria y Energía (BOE núm. 181, 30/07/1979)

Establecimiento de la Marca de Calidad para tableros de partículas. Real Decreto 1932, de 18/05/1979; Ministerio de Industria y Energía (BOE núm. 189, 08/08/1979)

Establecimiento de la Marca de Calidad para el parqué-mosaico de madera. Real Decreto 1951, de 18/05/1979; Ministerio de Industria y Energía (BOE núm. 192, 11/08/1979)

Amplia puntos de inspección habilitados para importación de parqué-mosaico. Resolución, de 02/12/1977; Ministerio de Política Arancelaria e Importación (BOE núm. 300, 16/12/1977)

Modifica las Normas de calidad para comercio exterior de parqué-mosaico. Orden, de 09/03/1977; Ministerio de Comercio (BOE núm. 68, 21/03/1977)

Complementa las Normas de calidad para comercio exterior de parqué-mosaico. Resolución, de 28/02/1977; Ministerio de Comercio (BOE núm. 58, 09/03/1977)

Amplía puntos de inspección habilitados para importación de parquet-mosaico. Resolución, de 10/01/1977; Ministerio de Comercio (BOE núm. 13, 15/01/1977)

Normas de calidad para comercio exterior de parqué-mosaico. Orden, de 14/12/1976; Ministerio de Comercio (BOE núm. 303, 18/12/1976)  
-197701-002 C; Ampliación de las Normas de calidad.  
-197703-002 C; Complementa las Normas de calidad.  
-197703-003 C; Modifica las Normas de calidad.  
-197712-003 C; Ampliación de las Normas de calidad.

Norma Tecnológica de la Edificación NTE-EME "Estructuras de Madera: Encofrados". Orden, de 27/09/1975; Ministerio de la Vivienda (BOE núm. 238,244, 19751004,19751011)

Norma Tecnológica de la Edificación NTE-PMM "Particiones. Mamparas de: Madera". Orden, de 16/07/1975; Ministerio de la Vivienda (BOE núm. 172,178, 19750719,19750726)

Norma Tecnológica de la Edificación NTE-PPM "Particiones. Puertas de: Madera". Orden, de 28/01/1975; Ministerio de la Vivienda (BOE núm. 29,34, 19750203,19750208)

Tratamientos protectores de la madera.

Orden, de 14/12/1974; Ministerio de Industria (BOE núm. 249, 16/10/1976)

Norma Tecnológica de la Edificación NTE-FCM "Fachadas. Carpintería de: Madera".

Orden, de 23/11/1974; Ministerio de la Vivienda (BOE núm. 287 y 293, 19741130, 19741207)

Norma Tecnológica de la Edificación NTE-RPL "Revestimientos de Paramentos: Ligeros".

Orden, de 28/05/1974; Ministerio de la Vivienda (BOE núm. 149 y 155, 19740622, 19740629)

Pliego Oficial de Condiciones Técnicas de la Dirección General de Arquitectura. CAPITULO I. Movimiento de Tierra y cimentaciones. CAPITULO II. Hormigones y morteros. CAPITULO III. Cerrajería y carpintería de armar. CAPITULO IV. Albañilería, recubrimiento y cantería. CAPITULO V. Instalaciones. CAPITULO VI. Cerrajería y carpintería de taller. CAPITULO VII. Revestimientos, acabados y pintura. CAPITULO VIII. Aislamiento y vidriería. CAPITULO IX. Mediciones y valoraciones.

Orden, de 04/06/1973; Ministerio de la Vivienda (BOE núm. 141 a 152, 19730613 a 19730626)

---

## PAVIMENTS

DB-SUA. Seguretat d'utilització i accessibilitat

Real Decreto 173, de 19/02/2010; Ministerio de Vivienda (BOE núm. 61, 11/03/2010)

---

## NORMATIVA ESPECIFICA PER

---

## ESCOLES

Prevenió i control ambiental de les activitats [o Ordenança específica del municipi]  
(DOGC o BOP núm. XX)

S'especifica la superfície mínima de determinades instal·lacions dels centres que imparteixen l'educació primària, l'educació secundària o els ensenyaments artístics.

Ordre ENS 30, de 10/02/2012; Departament d'Ensenyament (DOGC núm. 6074, 24/02/2012)

Se establecen los requisitos mínimos de los centros que impartan enseñanzas artísticas reguladas en la ley Orgánica 2/2006, de 3 de mayo, de Educación.

Real Decreto 303, de 15/03/2010; Ministerio de Educación (BOE núm. 86, 09/04/2010)

Se establecen los requisitos mínimos de los centros que impartan las enseñanzas del segundo ciclo de la educación infantil, la educación primaria y la educación secundaria.

Real Decreto 132, de 12/02/2010; Ministerio de Educación (BOE núm. 62, 12/03/2010)

Es regulen el primer cicle de l'educació infantil i els requisits dels centres.

Decret 282, de 04/07/2006; Departament d'Educació i Universitats (DOGC núm. 4670, 06/07/2006)

Regula l'adopció de criteris ambientals i d'ecoeficiència en els edificis.

Decret 21, de 14/02/2006; Departament de la Presidència (DOGC núm. 4574, 16/02/2006)

(Correcció d'errades: DOGC 4678, 18/07/2006)

\* Modificació. Derogació de la NRE-AT-87. Decret 111, de 14 de juliol de 2009 ; del Departament de la Presidència (DOGC num. 5422, 16/07/2009)

S'aprova el Pla director d'instal·lacions i equipaments esportius de Catalunya.

Decret 95, de 31/05/2005; Departament de la Presidència (DOGC núm. 4397, 02/06/2005)

Relativo a la higiene de los productos alimenticios

Reglamento 852, de 29/04/2004; Parlamento Europeo y Consejo (DOUE L núm. 139, 30/04/2004)

Se establecen los requisitos mínimos de los centros que impartan enseñanzas escolares de régimen general. [ANULAT segons sentència de 14 de marzo de 2007]

Real Decreto 1537, de 05/12/2003; Ministerio de Educación, Cultura y Deporte (BOE núm. 295, 10/12/2003)

Atenció educativa a l'alumnat amb necessitats educatives especials.

Decret 299, de 25/11/1997; Departament d'Ensenyament (DOGC núm. 2528, 28/11/1997)

S'estableix el règim d'autorització de centres de formació d'adults.

Ordre, de 19/07/1994; Departament de Benestar Social (DOGC núm. 1927, 29/07/1994)

\* Modificació de l'Ordre. Ordre de 17 d'octubre de 1995, del Departament de Benestar Social (DOGC num. 2124, 06/11/1995)

Es regulen les escoles de música i de dansa

Decreto 179, de 27/07/1993; Departament d'Ensenyament (DOGC núm. 1779, 04/08/1993)

(Correcció d'errades: DOGC núm.1819, 10/11/1993)

Se aprueban los programas de necesidades para la redacción de proyectos de construcción de Centros de Educación Infantil, Educación Primaria, Educación Infantil y Primaria, Educación Secundaria Obligatoria y Educación Secundario Completa.

Orden, de 04/11/1991; Ministerio de Educación y Ciencia (BOE núm. 271, 12/11/1991)

Creación y reconocimiento de Universidades y Centros Universitarios.

Real Decreto 557, de 12/04/1991; Ministerio de Educación y Ciencia (BOE núm. 95, 20/04/1991)

Evacuación de centros docentes de EGB, Bachillerato y Formación Profesional.

Orden, de 13/11/1984; Ministerio de Educación y Ciencia (BOE núm. 276, 17/11/1984)

Programa de necesidades para la redacción de los proyectos de construcción y adaptación de centros de educación especial.

Orden, de 26/03/1981; Ministerio de Educación y Ciencia (BOE núm. 82, 06/04/1981)

Desarrollo y cumplimiento de las Normas sobre instalaciones deportivas en Escuelas Nacionales.

Orden, de 05/06/1968; Ministerio de Educación y Ciencia (BOE núm. 165, 10/07/1968)

Escuelas Nacionales. Normas sobre instalaciones deportivas.

Decreto 635, de 21/03/1968; Ministerio de Educación y Ciencia (BOE núm. 85, 08/04/1968)

\* Desarrollo de las Normas. Orden de 5 de junio de 1968, del Ministerio de Educación y Ciencia (BOE num. 165, 10/07/1968)

### III – PLÀNOLS





AJUNTAMENT  
DE GRANOLLERS

SERVEI D'OBRES I PROJECTES

títol projecte :

Projecte adaptació  
lavabo existent  
com a lavabo adaptat  
a la planta baixa del Museu  
de Ciències Naturals La Tela  
(edifici històric)

títol plànol :

Emplaçament  
Estat actual i Enderrocs

escala :

indicades

nº plànol

01

Tènic Municipal :

Ramon Flores Mompert  
Arquitecte Tènic

data :

maig 2024

Ref. d'arxiu

1572-RF-24

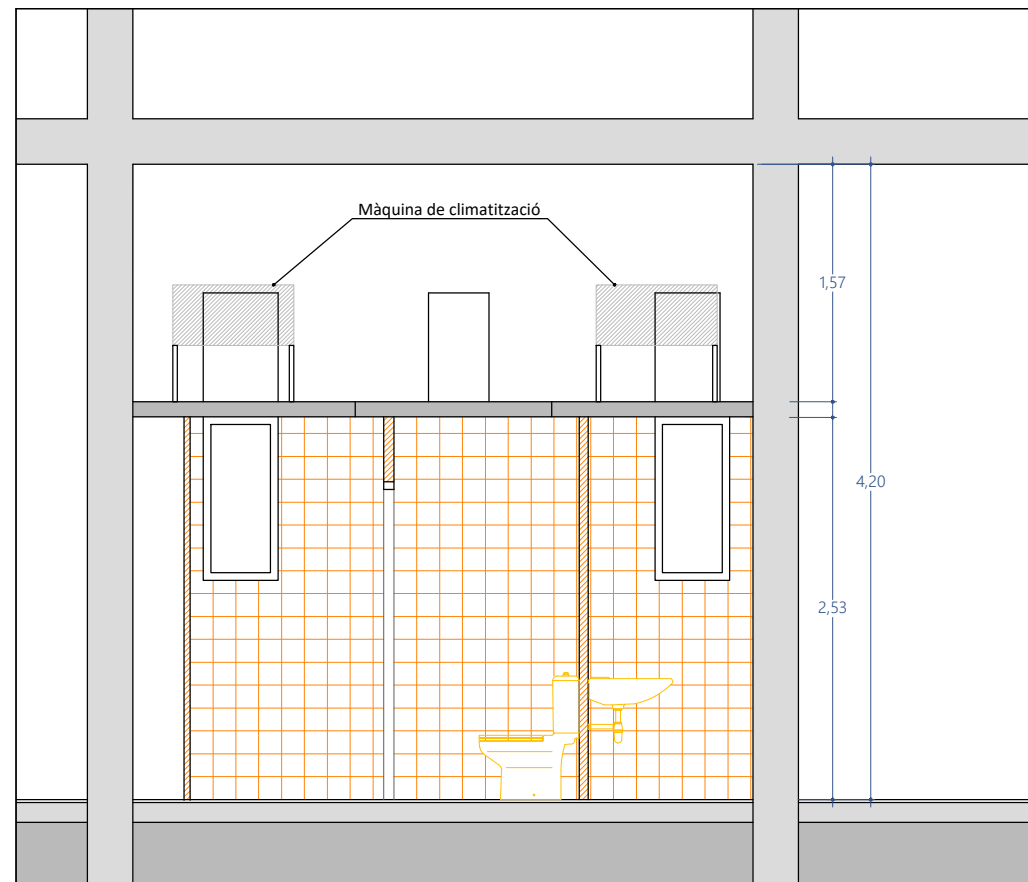

SECCIÓ A-A'  
ESCALA 1:50



EMPLAÇAMENT  
ESCALA 1:1000

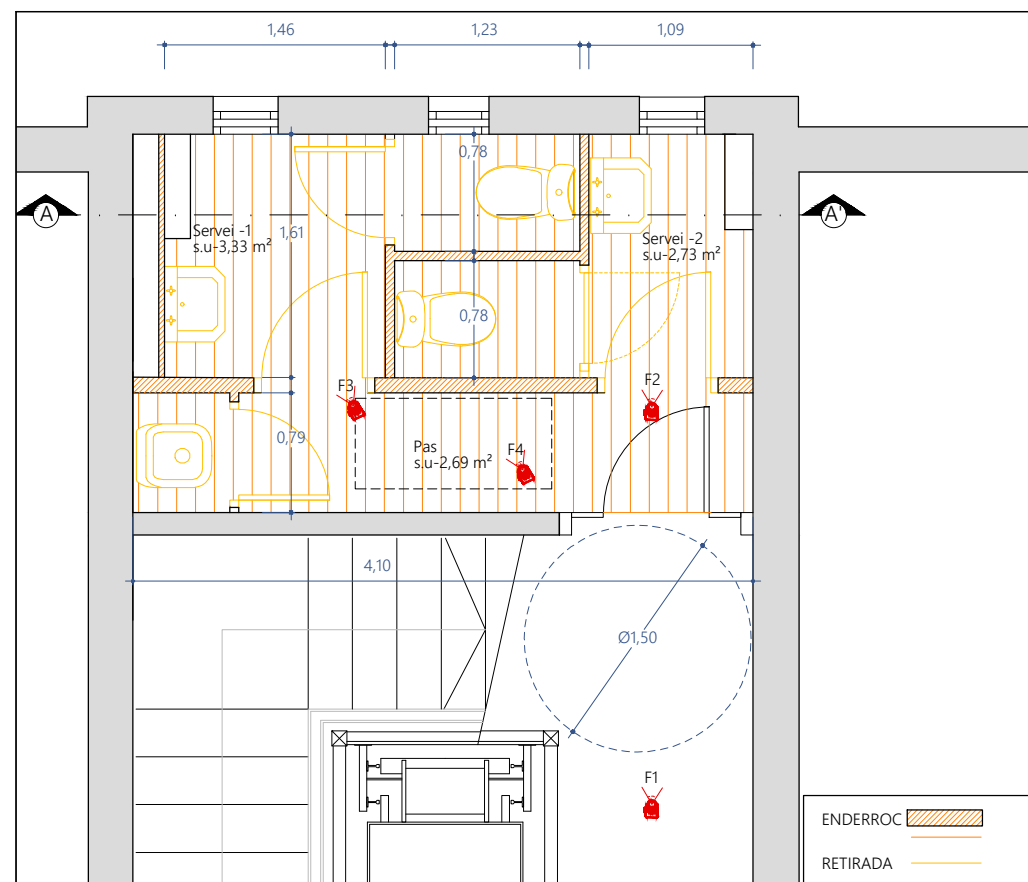

PLANTA ESTAT ACTUAL  
ESCALA 1:50





AJUNTAMENT  
DE GRANOLLERS

SERVEI D'OBRES I PROJECTES

títol projecte :

Projecte adaptació  
lavabo existent  
com a lavabo adaptat  
a la planta baixa del Museu  
de Ciències Naturals La Tela  
(edifici històric)

títol plànol :

Proposta distribució  
Instal·lacions

escala :

1/50 - 1/15

nº plànol

02

Tènic Municipal :

Ramon Flores Mompert  
Arquitecte Tènic

data :

maig 2024

Ref. d'arxiu

1572-RF-24

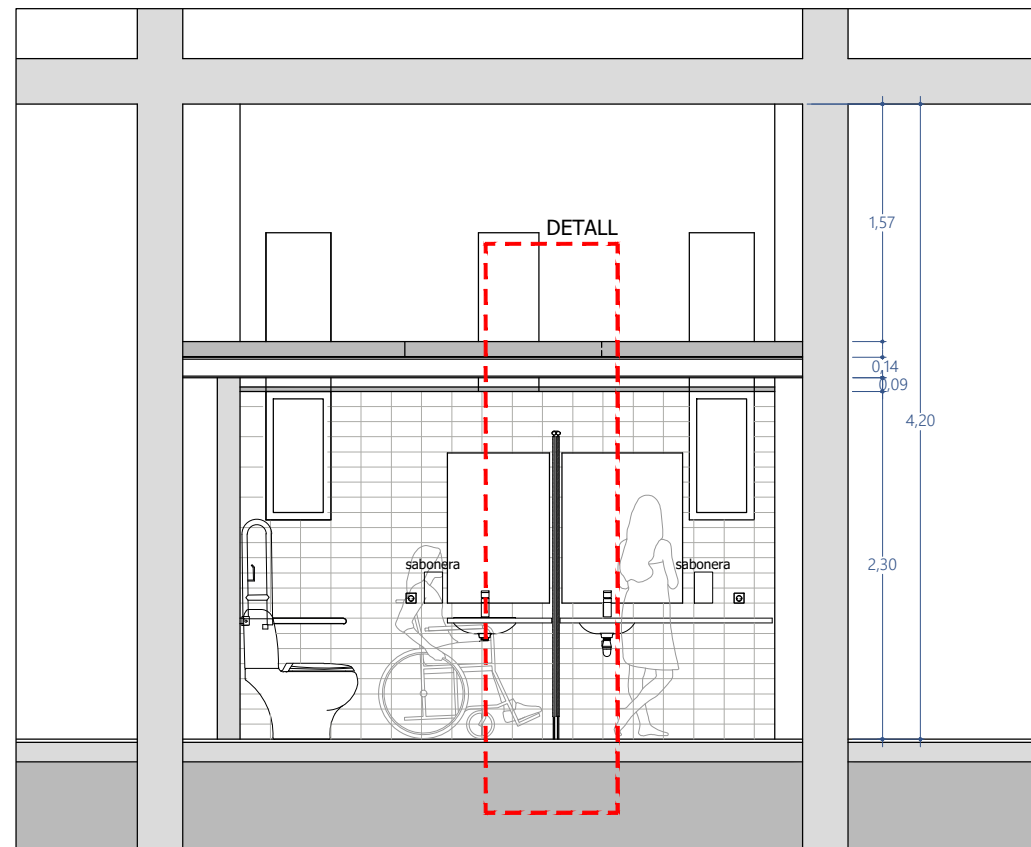

SECCIÓ A-A'  
ESCALA 1:50

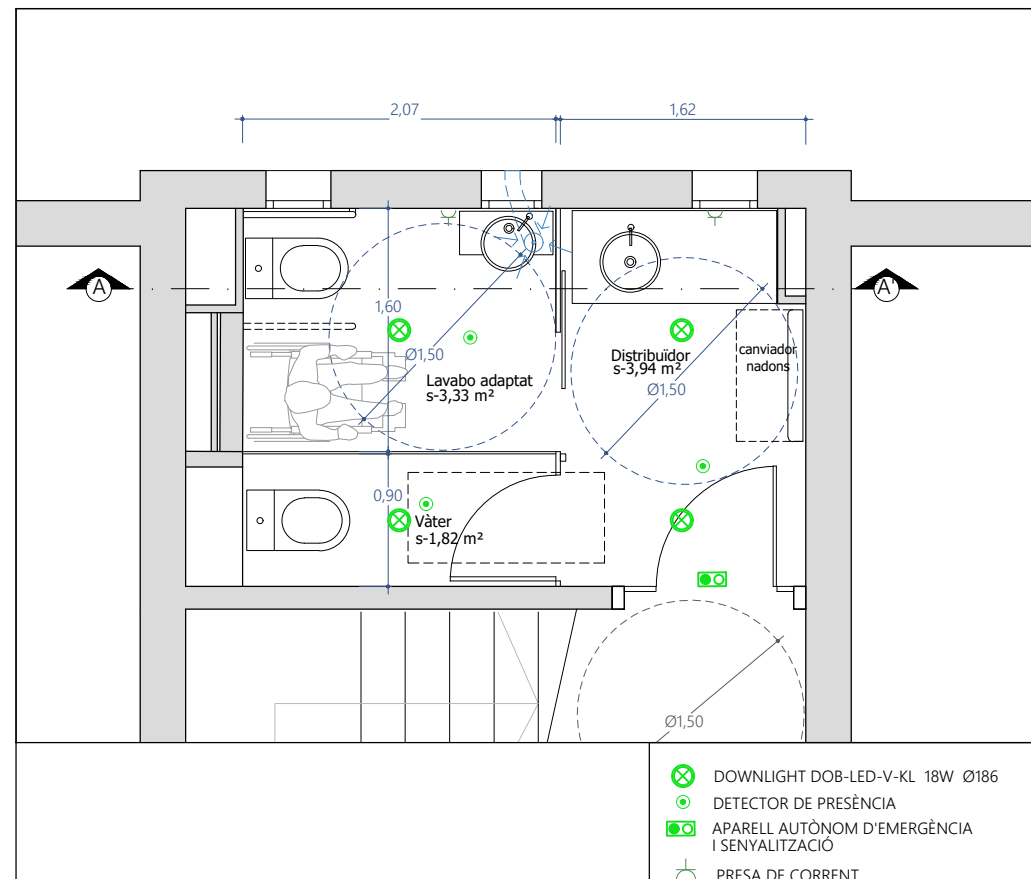

PLANTA PROPOSTA  
ESCALA 1:50

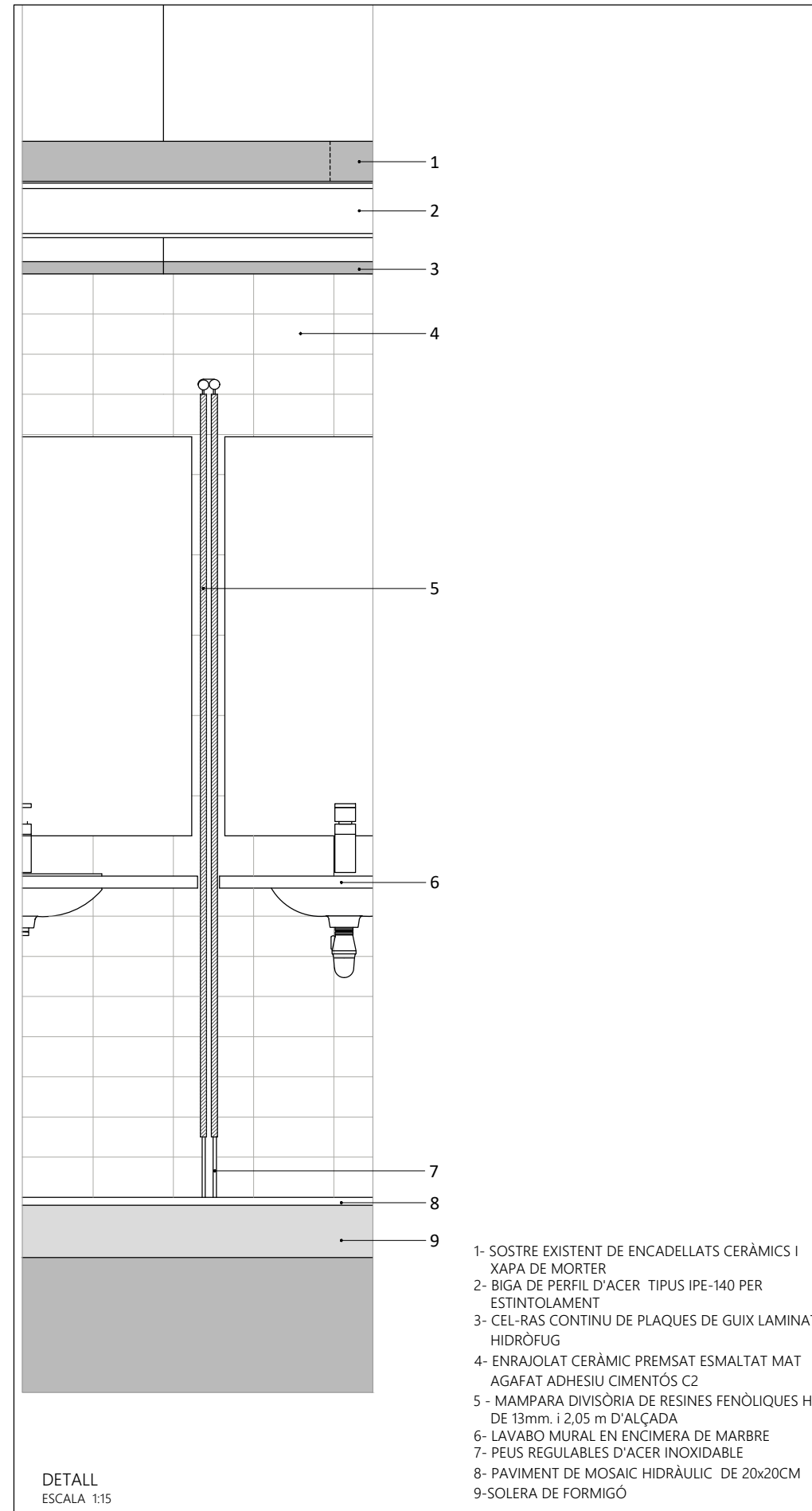

DETALL  
ESCALA 1:15

- 1- SOSTRE EXISTENT DE ENCADELLATS CERÀMICS I XAPA DE MORTER
- 2- BIGA DE PERFIL D'ACER TIPUS IPE-140 PER ESTINTOLAMENT
- 3- CEL-RAS CONTINU DE PLAQUES DE GUIX LAMINAT HIDRÒFUG
- 4- ENRAJOLAT CERÀMIC PREMSAT ESMALTAT MAT AGAFAT ADHESIU CIMENTÓS C2
- 5 - MAMPARA DIVISÒRIA DE RESINES FENÒLIQUES HPL DE 13mm. i 2,05 m D'ALÇADA
- 6- LAVABO MURAL EN ENCIMERA DE MARBRE
- 7- PEUS REGULABLES D'ACER INOXIDABLE
- 8- PAVIMENT DE MOSAIC HIDRÀULIC DE 20x20CM
- 9-SOLERA DE FORMIGÓ



**AJUNTAMENT  
DE GRANOLLERS**

SERVEI D'OBRES I PROJECTES

títol projecte :

**Projecte adaptació  
lavabo existent  
com a lavabo adaptat  
a la planta baixa del Museu  
de Ciències Naturals La Tela  
(edifici històric)**

títol plànol :

**Detall estintolament**

escala :

1/50

nº plànol

**03**

Tènic Municipal :

Ramon Flores Mompert  
Arquitecte Tènic

data :

maig 2024

Ref. d'arxiu

1572-RF-24

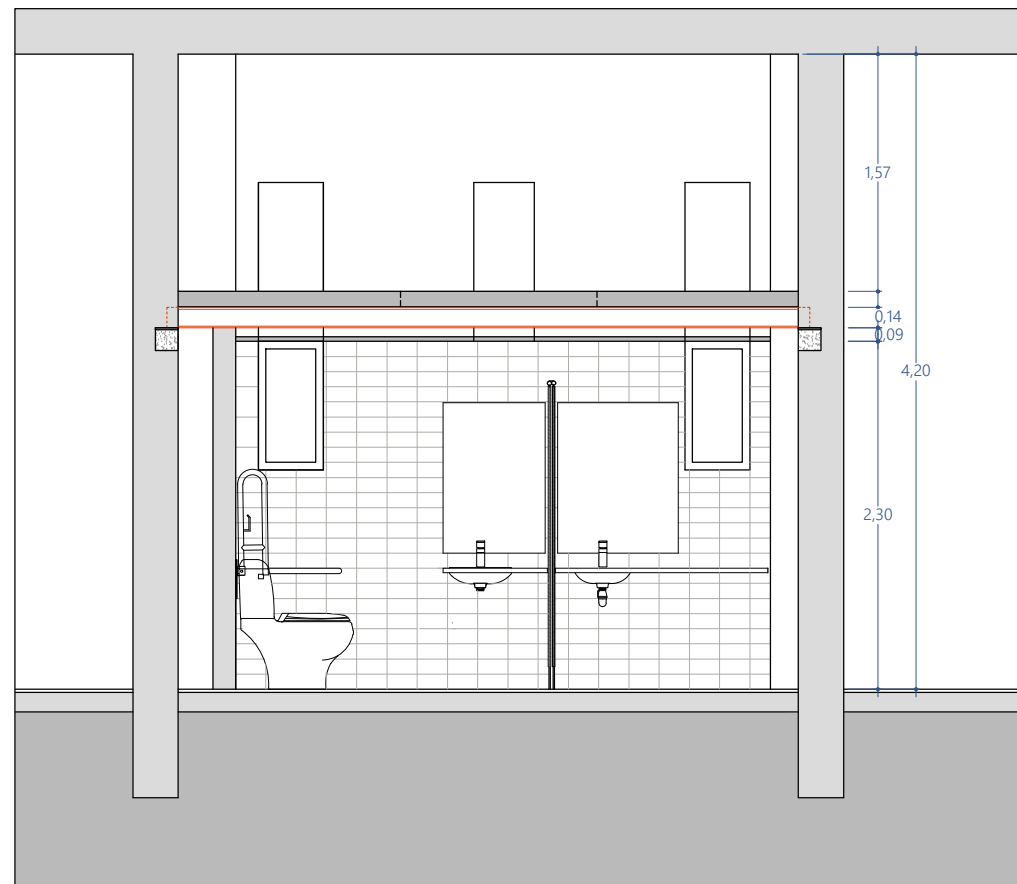

SECCIÓ A-A'  
ESCALA 1:50

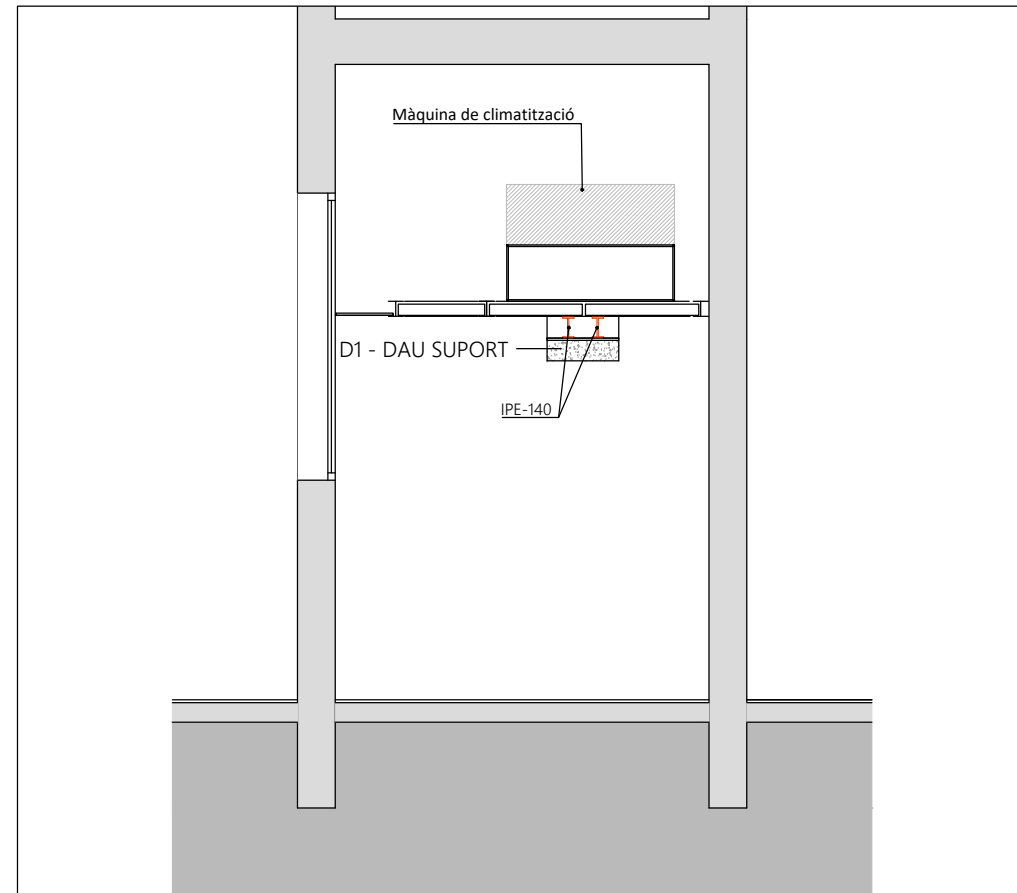

SECCIÓ B-B'  
ESCALA 1:50

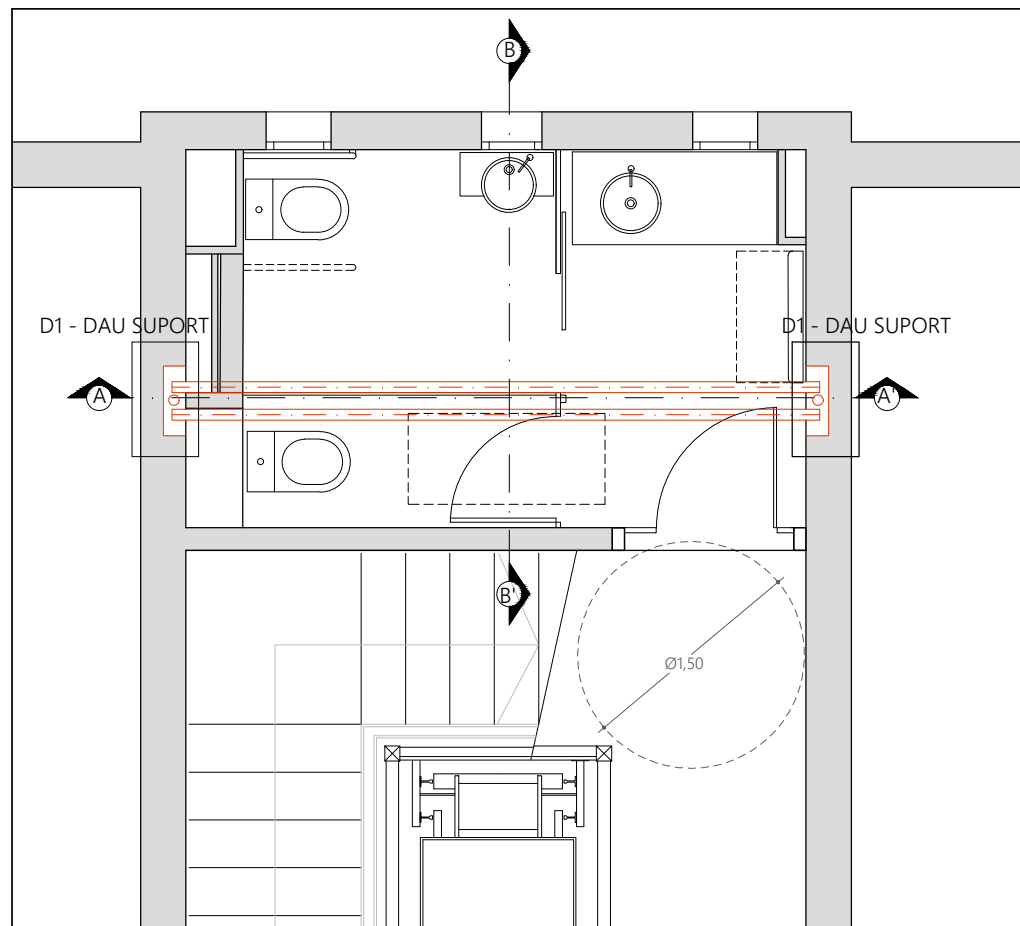

PROPOSTA ESTINTOLAMENT  
ESCALA 1:50

QUADRE DE CARACTERÍSTIQUES D'ESTRUCTURA METÀL·LICA					
	TIPUS I GRAU	NORMA	LIMIT ELÀSTIC (MPa)	TENSIÓ DE TRENCAMENT (MPa)	COEFICIENT DE SEGURETAT MATERIALS
PERFIS I PLAQUES	S 275 JR	UNE 10025	275	360	1,10
PERNS D'ANCORATGE	B500S	EHE	500	-	1,15

**D1 - DAU SUPORT PARET**

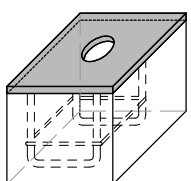

- Cub formigó HA25. mides 140x300mm i 150mm d'alçada.
- Planxa d'acer. 120x280mm e:8mm.
- Armat: 4Ø8mm c 1Ø6mm
- Formigó reblert: -HA-25/B/10/1

## IV – PLEC DE CONDICIONS

## PLEC DE CONDICIONS TÈCNIQUES PARTICULARS PER L'EDIFICACIÓ

Aquest **Plec de Condicions Tècniques Particulars** segueix allò que diu l'article 51 i 124 de la Llei de contractes de les administracions públiques, i bàsicament delimita les característiques constructives que hauran d'acomplir els materials emprats a la construcció, així com les tècniques de la seva col·locació a l'obra i les que hauran de manar l'execució de qualsevol tipus d'instal·lacions d'obres accessorïes i dependents.

A més a més, comprèn els criteris d'amidament de les partides executades a l'obra i les obligacions de tipus tècnic a què està sotmès el Contractista.

Com a capítol apart, s'especifica el programa de Control de Qualitat, amb l'especificació dels components d'obra que cal controlar, les classes d'assaigs, anàlisis i proves, el moment oportú per fer-los i l'avaluació econòmica dels assaigs, anàlisis i proves a càrrec del promotor i contemplades en el pressupost de contracta. (Decret 375/1988, sobre Control de Qualitat de l'edificació).

Per a qualsevol tipus d'especificació tècnica, no inclosa en aquest Plec, es tindrà en compte el que indiqui el "Pliego de Condiciones Técnicas de la Dirección General de Arquitectura" (Actualitzat) i, en el seu defecte, el plec de condicions tècniques particulars de l'ITEC.

Per a qualsevol tipus d'especificació administrativa, no inclosa en aquest Plec, es tindrà en compte el que indiqui el Plec de condicions administratives particulars i, en el seu defecte, el Plec de condicions administratives generals de l'administració.

Aquest Plec està constituït pels apartats següents:

### A - CONDICIONS TÈCNIQUES

#### 0. GENERALITATS

---

- 0.1. Documents del projecte.
- 0.2. Obligacions del contractista.
- 0.3. Compliment de les disposicions vigents.
- 0.4. Indemnitzacions per compte del Contractista.
- 0.5. Despeses a càrrec del Contractista.
- 0.6. Replanteig de les obres.
- 0.7. Materials.
- 0.8. Obres provisionals.
- 0.9. Abocadors.
- 0.10. Explosius.
- 0.11. Servituds i serveis afectats.
- 0.12. Preus unitaris.
- 0.13. Partides alçades.
- 0.14. Termini de garantia.
- 0.15. Conservació de les obres.
- 0.16. Disposicions aplicables.
- 0.17. Existència de trànsit durant l'execució de les obres.
- 0.18. Interferència amb altres Contractistes.
- 0.19. Existència de servituds i serveis soterrats.
- 0.20. Desviaments de serveis.
- 0.21. Mesures d'ordre i seguretat.
- 0.22. Abonament d'unitats d'obra.
- 0.23. Pis de mostra.
- 0.24. Control d'unitats d'obra.

#### 1. ENDERROCS

---

- 1.1. Definició.
- 1.2. Execució de les obres.
- 1.3. Mesuraments i abonament.

## 2. MOVIMENTS DE TERRES

---

- 2.1. Neteja del terreny.
- 2.2. Explanacions, desmuntats i buixardats.
- 2.3. Replens i terraplens.
- 2.4. Excavació de rases i pous.
- 2.5. Transport de terres a l'abocador.
- 2.6. Replanteig definitiu.

## 3. FONAMENTS

---

- 3.0. Generalitats.
- 3.1. Acers.
- 3.2. Emmacats.
- 3.3. Sabates contínues
- 3.4. Sabates aïllades.
- 3.5. Lloses.
- 3.6. Murs i pantalles.
- 3.7. Estacada.

## 4. SANEJAMENT.

---

- 4.1. Xarxes de sanejament.
- 4.2. Fosses sèptiques.
- 4.3. Elevació d'aigües brutes.
- 4.4. Shunts i xemeneies d'evacuació de fums o de ventilació.

## 5. ESTRUCTURES

---

- 5.1. Estructures de formigó.
- 5.2. Estructures metàl·liques.
- 5.3. Forjats.
- 5.4. Escales i rampes.
- 5.5. Elements prefabricats.
- 5.6. Juntes de dilatació.

## 6. RAM DE PALETA

---

- 6.1. Divisions interiors.
- 6.2. Coberta.
- 6.3. Guixos i escaioles.
- 6.4. Arrebossats i enlluïts.

## 7. AILLAMENTS I IMPERMEABILITZACIONS

---

- 7.1. Aïllaments tèrmics.
- 7.2. Aïllaments acústics
- 7.3. Aïllaments contra la humitat.
- 7.4. Mesuraments i abonament.

## 8. FUSTERIA.

---

## 9. PAVIMENTS I ENRAJOLATS.

---

- 9.1. Paviments.

9.2. Enrajolats.

---

## 10. INSTAL·LACIONS

---

10.1. Fontaneria.

10.2. Electricitat.

10.3. Gas.

10.4. Calefacció.

10.5. Climatització.

10.6. Aparells elevadors.

10.7. Comunicació.

10.8. Protecció.

10.9. Dipòsits.

10.10. Aparells sanitaris i aixetes.

10.11. Equipament de cuines.

---

## 11. VIDRIERIA.

---

---

## 12. PINTURES I ESTUCATS.

---

## **B - CONTROL DE QUALITAT**

## **0. GENERALITATS**

---

### **1.1. DOCUMENTS DEL PROJECTE.**

El present projecte consta dels següents documents: *Documentació escrita* amb memòria i annexos, Plec de condicions tècniques particulars i pressupost; i *Documentació gràfica* amb els plànols del projecte. El contingut d'aquests documents està detallat a la memòria.

S'entén per documents contractuals, aquells que resten incorporats al contracte i que són d'obligat compliment, llevat de modificacions degudament autoritzades. Aquests documents, en cas de licitació sota pressupost, són: plànols, Plec de condicions tècniques particulars, quadre de preus núm. 1 i pressupost total.

La resta de documents o dades del projecte són documents informatius i estan constituïts per la memòria amb tots els seus annexos, els mesuraments, els pressupostos parcials i el quadre de preus núm. 2.

Els esmentats documents informatius representen únicament una opinió fonamentada de la propietat, sense que això suposi que es responsabilitzi de la certesa de les dades que se subministren. Aquestes dades han de considerar-se, tant sols, com a complement d'informació que el contractista ha d'adquirir directament i amb els seus propis mitjans.

Solament els documents contractuals, definits a l'apartat anterior, constitueixen la base del contracte, per tant, el contractista no podrà al·legar modificació de les condicions de contracte en base a les dades contingudes en els documents informatius (com per exemple, preus de base de personal, maquinària i materials, fixació de llosetes, préstecs o abocadors, distàncies de transport, característiques dels materials de l'explanació justificació de preus, etc.) llevat que aquestes dades apareixen en algun document contractual.

El contractista serà, doncs, responsable de les errades que es puguin derivar de no obtenir la suficient informació directa que rectifiqui o ratifiqui la continguda als documents informatius del projecte.

En cas de contradicció entre els plànols i les Prescripcions tècniques particulars, contingudes en el present Plec de condicions, té prioritat el que s'ha prescrit en aquestes últimes. En qualsevol cas, ambdós documents tenen prioritat sobre les Prescripcions tècniques generals.

Allò que s'hagi esmentat només en el Plec de condicions i/o només als plànols o al·lrevés, haurà de ser executat com si hagués estat exposat en ambdós documents, sempre que a judici del director quedin suficientment definides les unitats d'obra corresponents i, aquestes, tinguin preu en el contracte.

### **0.2. OBLIGACIONS DEL CONTRACTISTA**

El contractista designarà un "Delegat d'Obra", en les condicions que determinen les clàusules 5 i 6 del Plec de clàusules administratives generals, per a la contractació d'obres de l'estat.

En relació a "L'Oficina d'Obra" i "Llibre d'Obres", hom es regirà pel què disposen les clàusules 7,8 i 9 de l'esmentat "Plec de clàusules administratives generals". El contractista està obligat a dedicar a les obres el personal tècnic que es va comprometre en la licitació. El personal del contractista col·laborarà amb el director i la direcció, pel normal compliment de les seves funcions.

### **0.3. COMPLIMENT DE LES DISPOSICIONS VIGENTS**

Hom es regirà pel que s'estipula a les clàusules 11, 16, 17 i 19 del "Plec de clàusules administratives generals".

Això mateix, acomplirà amb els requisits vigents per a emmagatzematge i utilització d'explosius, carburants, prevenció d'incendis, etc. i s'ajustarà a allò assenyalat en el codi de circulació, reglament de la policia i conservació de carreteres, reglament electrotècnic de baixa tensió i a totes les disposicions vigents que siguin d'aplicació als treballs que, directament o indirectament, siguin necessaris per a l'acompliment del contracte.

### **0.4. INDEMNITZACIONS PER COMPTE DEL CONTRACTISTA.**

Hom es regirà pel que disposa l'article 134 del Reglament general de contractació de l'Estat i la clàusula 12 del "Plec de clàusules administratives generals".

Particularment el contractista haurà de reparar, al seu càrrec, els serveis públics o privats fets malbé, indemnitzant a les persones o propietats que resultin perjudicades. El contractista adoptarà les mesures necessàries per tal d'evitar la contaminació de rius, llacs i dipòsits d'aigua, així com del medi ambient, per l'acció de combustibles, olis, lligants, fums, etc, i serà responsable dels danys i perjudicis que es puguin causar.

El contractista haurà de mantenir durant l'execució de l'obra i refer a la seva finalització les servituds afectades, conforme estableix la clàusula 20 de l'esmentat "Plec de clàusules administratives generals", sent a compte del contractista els treballs necessaris per a tal fi.

### **0.5. DESPESES A CÀRREC DEL CONTRACTISTA.**

A més de les despeses i taxes que se citen a les clàusules 13 i 38 del "Plec de clàusules administratives generals", aniran a càrrec del contractista, si en el capítol II d'aquest Plec o en el contracte no es preveu explícitament el contrari, les següents despeses:

- Despeses corresponents a instal·lacions i equips de maquinària.
- Despeses de construcció i retirada de tota classe de construccions auxiliars, instal·lacions, ferramentes, etc.
- Despeses de llogaters o adquisició de terrenys per a dipòsits de maquinària i materials.



- Despeses de protecció de materials arreglats i de la pròpia obra, contra tot deteriorament.
- Despeses de muntatge, conservació i retirada d'instal·lacions per subministrament d'aigua i energia elèctrica, necessaris per a l'execució de les obres, així com els drets, taxes o impostos de presa. comptadors, etc.
- Despeses i indemnitzacions que es produeixin en les ocupacions temporals.
- Despeses d'explotació i utilització de préstecs, pedreres, lleres i abocadors.
- Despeses de retirada de materials rebutjats, evacuació de restes, neteja general de l'obra i zones confrontades, afectades per les obres, etc.
- Despeses de permisos o llicències necessàries per a l'execució, excepte dels corresponents a expropiacions i serveis afectats.
- Qualsevol altre tipus de despesa no especificada es considerarà inclosa en els preus unitaris contractats.
- Serà obligatòria la col·locació, a càrrec del contractista, d'una tanca perimetral provisional de protecció de característiques a definir per la direcció facultativa, que hi romandrà fins que la propietat ordeni la seva retirada.

## 0.6. REPLANTEIG DE LES OBRES

El contractista realitzarà tots els replantejaments parcials que siguin necessaris per a la correcta execució de les obres, els quals han de ser aprovats per la direcció. Haurà de materialitzar, també, sobre el terreny, tots els punts de detall que la direcció consideri necessari per a l'acabament exacte de les diferents unitats. Tots els materials, equips i mà d'obra necessaris per a aquests treballs aniran a càrrec del contractista.

## 0.7. MATERIALS

A més, del que es disposa a les clàusules 15, 34, 35, 36 i 37 del "Plec de clàusules administratives generals", hauran d'observar-se les següents prescripcions:

Si les procedències de materials estiguessin fixades en els documents contractuals, el contractista haurà d'utilitzar obligatòriament les esmentades procedències, llevat de l'autorització expressa del director de l'obra. Si fos imprescindible, a judici de la propietat, canviar aquell origen o procedència, hom es registrarà pel que es disposa a la clàusula 60 del "Plec de clàusules administratives generals".

Si per no complir les prescripcions del present Plec, es rebutgen els materials que figuren com a utilitzables sols en els documents informatius, el contractista tindrà l'obligació d'aportar altres materials que compleixin les prescripcions, sense que per això tingui dret a un nou preu unitari.

El contractista obtindrà a càrrec seu l'autorització per a la utilització de préstecs, i es farà càrrec, a més, al seu compte de totes les despeses, canons, indemnitzacions, etc., que es presentin.

El contractista notificarà a la direcció de l'obra, amb suficient antelació, les procedències dels materials que es proposa utilitzar, aportant les mostres i les dades necessàries, tant pel que es refereix a la quantitat com a la qualitat.

En cap cas podran ser arreglats i utilitzats a l'obra materials si la seva procedència no ha estat aprovada pel director.

Tots els materials que s'utilitzaran a l'obra hauran de ser, a judici del director de les obres, de qualitat suficient, malgrat que no s'especifiqui expressament en el Plec de condicions. La qualitat considerada com a suficient, serà la més completa de les definides a la normativa d'obligat compliment.

## 0.8. OBRES PROVISIONALS

El contractista executarà o condicionarà en el moment oportú les carreteres, camins i accessos provisionals pels desviaments que imposin les obres en relació amb el tràfic general i amb els accessos dels confrontats, d'acord amb les definicions del projecte o a les instruccions que rebí de la direcció. Els materials i les unitats d'obra que comporten les esmentades obres provisionals, compliran totes les prescripcions del present Plec com si fossin obres definitives.

Aquestes obres seran d'abonament, llevat que en el Capítol II es digui expressament el contrari, amb càrrec a les partides alçades que per tal motiu figurin en el pressupost o, en cas que no hi siguin, valorats als preus del contracte.

Si les obres provisionals no fossin estrictament necessàries per a l'execució normal de les obres, a judici de la direcció, sent, per tant, conveniència del contractista per a facilitar o accelerar l'execució de les obres, no seran d'abonament.

Tampoc seran d'abonament els camins d'obra, com accessos, pujades, ponts provisionals, etc, necessaris per a la circulació interior de l'obra o pel transport de materials a l'obra, o per accessos i circulació del personal de la propietat i visites d'obra. Malgrat tot, el contractista haurà de mantenir els esmentats camins d'obra i accessos en bones condicions de circulació.

La conservació durant el termini d'utilització d'aquestes obres provisionals serà a càrrec del contractista.

## 0.9. ABOCADORS

Llevat de manifestació expressa contrària al Capítol II del present Plec, la localització d'abocadors així com les despeses que comporti la seva utilització, seran a càrrec del contractista.

Ni la distància més gran dels abocadors, en relació a la hipòtesi feta en la justificació del preu unitari que s'inclou als annexos de la memòria, ni l'omissió, en l'esmentada justificació, de l'operació de transport als abocadors, seran causa suficient per a al·legar modificació del preu unitari que apareix al quadre de preus o al·legar que la unitat d'obra corresponent no inclou l'esmentada operació de transport a l'abocador, sempre que en els documents contractuals es fixi que la unitat inclou aquest transport.

Els diferents tipus de material que calgui eliminar (fonaments soterrats, etc, materials contaminats per abocadors específics ) no seran motiu de sobre-preu, per considerar-se inclosos en els preus unitaris del contracte.

Si en els mesuraments i documents informatius del projecte se suposa que el material obtingut de l'excavació, de l'aplanament, fonaments o rases ha d'utilitzar-se per terraplè, replens, etc., i la direcció d'obra rebutja l'esmentat material per no complir les condicions del present Plec, el contractista haurà de transportar l'esmentat material a abocadors, sense dret a cap abonament complementari en la corresponent excavació, ni increment del preu del contracte per haver d'emprar majors quantitats de material procedent de préstecs.

El director de les obres podrà autoritzar abocadors en zones baixes de les parcel·les, amb la condició que els productes abocats siguin estesos i compactats correctament. Les despeses de l'esmentada extensió i compactació dels materials seran a compte del contractista, per considerar-se incloses en els preus unitaris.

#### **0.10. EXPLOSIUS**

L'adquisició, transport, magatzematge, conservació, manipulació i utilització de metxes, detonadors i explosius es regirà per les disposicions vigents a l'efecte, completades amb les instruccions que figurin en el projecte o dicti la direcció d'obra.

Anirà a càrrec del contractista l'obtenció de permisos i llicències per a la utilització d'aquests mitjans, així com el pagament de les despeses que els esmentats permisos comportin.

El contractista estarà obligat al compliment estricte de totes les normes existents en matèria d'explosius i execució de voladures. La direcció podrà prohibir la utilització de determinats mètodes que consideri perillosos, encara que l'autorització dels mètodes utilitzats no eximeix al contractista de la responsabilitat dels danys causats.

El contractista subministrarà i col·locarà els senyals necessaris per tal d'advertir al públic del seu treball amb explosius. El seu emplaçament i estat de conservació garantiran en qualsevol moment la seva perfecta visibilitat. En tot cas, el contractista serà responsable dels danys que derivin de la utilització d'explosius.

Si per qualsevol motiu no és possible emprar explosius, els treballs d'excavació mecànica amb retro-excavadora o martell-picador no seran objecte de sobre-preu, i s'abonaran al preu únic d'excavació.

#### **0.11. SERVITUDS I SERVEIS AFECTATS**

En relació a les servituds existents es regirà pel que s'estipula en la clàusula 20 del "Plec de clàusules administratives generals". A aquest efecte, també es consideraran servituds relacionades en el "Plec de prescripcions", aquelles que apareixen definides en els plànols del projecte. Els objectes afectats seran traslladats o retirats per les companyies i organismes corresponents.

Malgrat tot, tindrà l'obligació de realitzar els treballs necessaris per a la localització, protecció o desviament, en tot cas, dels serveis afectats de poca importància, que la Direcció consideri convenient per a la millora del desenvolupament de les obres, si bé aquests treballs seran de pagament al Contractista, ja sigui amb càrrec a les partides alçades existents a l'efecte en el Pressupost o per unitats d'obra, amb aplicació dels preus del Quadre de Preus no. 1. En el seu defecte es regirà pel que s'estableix en la clàusula 60 del "Plec de Clàusules Administratives Generals".

#### **0.12. PREUS UNITARIS**

El preu unitari que apareix en lletra en el Quadre de Preus núm. 1, serà el que s'aplicarà als mesuraments per a obtenir l'import d'execució material de cada unitat d'obra.

Complementàriament al que es prescriu a la clàusula 51 del "Plec de Clàusules Administratives Generals", els preus unitaris que figuren en el Quadre de Preus núm. 1 inclouen sempre, llevat de prescripció expressa en contra d'un document contractual i encara que no figuren a la descomposició de preus, els següents conceptes: Subministrament (inclòs drets de patent, cànon d'extracció, etc, transport, manipulació i utilització de tots els materials usats en l'execució de la corresponent unitat d'obra; les despeses de mà d'obra, maquinària, mitjans auxiliars, ferramentes, instal·lacions, etc; les despeses de tot tipus d'operacions normalment o incidentalment necessàries per tal d'acabar la unitat corresponent i els costos indirectes.

La descomposició dels preus unitaris, que figuren en el Quadre de Preus núm. 2 són d'aplicació exclusiva a les unitats d'obra incompletes. El contractista no podrà reclamar modificació dels preus en lletra del Quadre núm. 1, per les unitats totalment executades, per errades i omissions en la descomposició que figura en el Quadre de Preus núm. 2.

Si fins i tot, en la justificació del preu unitari, que apareix en el corresponent annex a la memòria, s'utilitzen hipòtesis no coincidents amb la forma real d'executar les obres (jornals i mà d'obra necessària, quantitat, tipus i cost horari de maquinària; preu i tipus dels materials bàsics, procedència o distàncies de transport, número i tipus d'operacions necessàries per a completar la unitat d'obra, dosificació, quantitat de materials, proporció de diferents components o diferents preus auxiliars, etc.), els esmentats caps no podran argüir-se com a base per a la modificació del corresponent preu unitari, ja que els caps s'han fixat a l'objecte de justificar l'import del preu unitari i estan continguts en un document fonamentalment informatiu.

La descripció de les operacions i materials necessaris per a executar cada unitat d'obra que figura en els corresponents articles del present Plec, no és comprensió dels conceptes que comprèn la unitat d'obra. Per això, les operacions o materials no relacionats però necessaris per a executar la unitat, es consideraran inclosos en el preu unitari corresponent.

Tots els materials i operacions necessàries pel correcte acabament de la unitat d'obra o complementàries a la unitat d'obra, malgrat que no figurin en documents contractuals, si es consideren necessàries a judici del director facultatiu, s'hauran d'executar sense ser motiu de sobre-preu del contracte.

#### **0.13. PARTIDES ALÇADES**

Les partides que figuren com de "pagament íntegre" en les Prescripcions tècniques particulars, en els Quadres de Preus o en els pressupostos parcials o generals, es pagaran íntegrament al contractista, un cop realitzats els treballs als quals corresponen.

Les partides alçades "a justificar" es pagaran d'acord amb allò que s'estipula a la clàusula 52 del "Plec de clàusules administratives generals". Pel que respecta a les partides alçades "a justificar" en concepte de desviament de línies elèctriques, aquestes s'abonaran segons factura de les companyies distribuïdores afectades.

#### **0.14. TERMINI DE GARANTIA**

El termini de garantia de l'obra serà d'un (1) any, comptat a partir la Recepció de les obres, llevat que en el Plec de Condicions Tècniques Particulars, o en el Contracte, es modifiqui expressament aquest termini.

Aquest termini s'estendrà a totes les obres executades sota el mateix contracte. En cas de recepcions parcials, regirà el que disposa l'article 171 del Reglament general de contracta de l'Estat.

#### **0.15. CONSERVACIÓ DE LES OBRES**

Definició: Es defineix com a conservació de l'obra, els treballs de guardaria de les obres, neteja, acabats, entreteniment i reparació, i tots aquells treballs que siguin necessaris per a mantenir les obres en perfecte estat de funcionament i policia. L'esmentada conservació s'estén a totes les obres executades sota el mateix contracte.

A més del que es prescriu en el present article, es regirà pel que es disposa a la clàusula 22 del Plec de clàusules administratives generals.

El present article serà d'aplicació des del moment d'endegament de les obres fins a la recepció definitiva. Totes les despeses originades en aquest concepte seran a compte del contractista.

Seràn a càrrec del contractista la reposició d'elements que s'hagin deteriorat o que hagin estat objecte de robatori. El contractista haurà de tenir en compte en el càlcul de les seves proposicions econòmiques, les despeses corresponents a les reposicions esmentades o a les assegurances que sigui convenient. Es tindran en compte, especialment, les assegurances contra-incendis i actes de vandalisme durant el període de garantia, ja que s'entenen incloses en el concepte de guardaria a compte del contractista.

#### **0.16. DISPOSICIONS APLICABLES**

A més de les disposicions esmentades explícitament als articles del present Plec, seran d'aplicació totes les disposicions vigents en el moment de la realització dels treballs, i que hagin pogut entrar en vigor en posterioritat a la redacció del projecte i les disposicions descrites en l'annex de normativa vigent.

També es complirà la legislació que substitueixi, modifiqui o complementi les disposicions esmentades i la nova legislació aplicable que es promulgui, sempre que estigui vigent amb anterioritat a la data del contracte. En cas de contradicció o simple complementació de diverses normes es tindran en compte, en tot moment, les condicions més restrictives.

#### **0.17. EXISTÈNCIA DE TRÀNSIT DURANT L'EXECUCIÓ DE LES OBRES D'URBANITZACIÓ I EDIFICACIÓ.**

L'existència de determinats vials que s'hagin de mantenir en servei durant l'execució de les obres, no serà motiu de reclamació econòmica per part del contractista. El contractista programarà l'execució de les obres, de manera que les interferències siguin mínimes i si s'escau, construirà els desviaments provisionals que siguin necessaris, sense que això sigui motiu d'increment del preu del contracte. Les despeses ocasionades pels anteriors conceptes i per la conservació dels vials de servei esmentats es consideraran incloses en els preus del Contracte i en cap moment podran ser objecte de reclamació. En el cas que això anterior impliqui la necessitat d'executar determinades parts de les obres per fases, aquestes seran definides per la Direcció de les Obres i el possible cost addicional es considerarà com a l'apartat anterior, inclòs en els preus unitaris.

#### **0.18. INTERFERÈNCIES AMB ALTRES CONTRACTISTES.**

El contractista programarà els treballs de manera que, durant el període d'execució de les obres, sigui possible executar treballs de jardineria, obres complementàries com poden ser execució de xarxes elèctriques, telefòniques o altres treballs. En aquest cas, el contractista complirà les ordres de la direcció de les obres, a fi de delimitar les zones amb determinades unitats d'obra totalment acabades, per tal d'endegar els treballs complementaris esmentats. Les possibles despeses motivades per eventuais paralitzacions o increments de cost, deguts a l'esmentada execució per fases, es consideraran incloses en els preus del Contracte i no podran ser en cap moment, objecte de reclamació.

#### **0.19. EXISTÈNCIA DE SERVITUTS I SERVEIS EXISTENTS.**

Quan sigui necessari executar determinades unitats d'obra, en presència de servituts de qualsevol tipus, o de serveis existents, que sigui necessari respectar, o bé quan s'escaigui l'execució simultània de les obres i la substitució o reposició de serveis afectats, el Contractista estarà obligat a emprar els medis adequats per a l'execució dels treballs, de manera que eviti la possible interferència i el risc d'accidents de qualsevol tipus.

El contractista sol·licitarà a les diferents entitats subministradores o propietaris de serveis, plànols de definició de la posició dels esmentats serveis i localitzarà i descobrirà les canonades de serveis enterrats mitjançant treballs d'excavació manual. Les despeses originades o les disminucions de rendiment originades es consideraran incloses en els preus unitaris i no podran ser objecte de reclamació.

#### **0.20. DESVIAMENT DE SERVEIS.**

Abans de començar les excavacions, el Contractista, fonamentat en els plànols i dades de què disposi, o mitjançant la visita als serveis, si és factible, haurà d'estudiar i replantejar sobre el terreny els serveis i instal·lacions afectades, considerar la millor manera d'executar els treballs per no fer-los malbé i assenyalar aquells que, en últim cas, consideri necessari modificar.

Si el director de les obres es mostra conforme, sol·licitarà de l'empresa i organismes corresponents, la modificació d'aquestes instal·lacions. Aquestes operacions es pagaran mitjançant factura. En cas d'existir una partida per a abonar els esmentats treballs, el contractista tindrà en compte, en el càlcul de la seva oferta econòmica, les despeses corresponents a pagaments per administració, ja que s'abonarà únicament l'import de les factures.

Malgrat tot, si amb la fi d'accelerar les obres, les empreses interessades recaptin la col·laboració del contractista, aquest haurà de prestar l'ajut necessari.

#### **0.21. MESURES D'ORDRE I SEURETAT.**

El contractista resta obligat a adoptar les mesures d'ordre i seguretat necessàries per a la bona i segura marxa dels treballs. En tot cas, el constructor serà únicament i exclusivament el responsable, durant l'execució de les obres, de tots els accidents o perjudicis que pugui tenir el seu personal, o causats a alguna altra persona o entitat. En conseqüència el constructor assumirà totes les responsabilitats annexes al compliment de la Llei sobre accidents de treball, de 30 de gener de 1900, i disposicions posteriors. Serà obligació del constructor la contractació de l'assegurança contra el risc per incapacitat permanent o mort dels seus obrers així com l'obligació de tenir-los donats d'alta a la Seguretat Social.

#### **0.22. ABONAMENT D'UNITATS D'OBRA.**

Els conceptes mesurats per a totes les unitats d'obra, i la manera d'abonar-los, d'acord amb el Quadre de Preus núm. 1, s'entendrà que es refereixen a unitats d'obra totalment acabades. En el càlcul de la proposició econòmica s'haurà de tenir en compte que qualsevol material o treball necessari pel correcte acabament de la unitat d'obra, o per assegurar el perfecte funcionament de la unitat construïda en relació a la resta de construcció, es considerarà inclòs en els preus unitaris del contracte, no podent ser objecte de sobre-preu. La ocasional omisió dels esmentats elements en els documents del projecte no podrà ser objecte de reclamació ni de preu contradictori, per considerar-se expressament inclòs en els preus del contracte. Els materials i operacions esmentats són els considerats com a necessaris a la normativa d'obligat compliment.

Totes les certificacions d'obra parcials s'entenen a "bona conta" es a dir que són provisionals fins al tancament definitiu de l'obra i el ajustament final dels amidaments. Per tant la tramitació positiva d'una certificació no pressuposa de cap manera l'acceptació definitiva de l'execució ni de l'amidament.

#### **0.23. CONTROL D'UNITATS D'OBRA.**

Per compte del contractista i fins a l'ú per cent (1%) de l'import del pressupost, segons la clàusula 38 del Plec de clàusules administratives generals per a la contractació d'obres de l'Estat, abonarà les factures del laboratori, dictaminat per la propietat per a la realització del control de qualitat, segons l'esquema aprovat per la propietat i d'acord amb la direcció facultativa.

El laboratori encarregat del present control d'obra realitzarà tots els assaigs del programa, prèvia sol·licitud de la direcció facultativa de les obres o serveis tècnics de la propietat, d'acord amb el següent esquema de funcionament:

- A criteri de la direcció facultativa o serveis tècnics de la propietat, es podrà ampliar o reduir el nombre de controls, que s'abonaran sempre a partir dels preus unitaris acceptats.
- Els resultats de cada assaig es comunicaran simultàniament a la direcció facultativa de les obres, a l'arquitecte codirector, als serveis tècnics de la propietat i a l'empresa constructora. En cas de resultats negatius s'anticiparà la comunicació telefònicament, a fi de poder prendre les mesures necessàries amb urgència.

### **1. ENDERROCS**

#### 1.1. Definició

Es defineix com enderroc l'operació de demolició de tots els elements aèris o enterrats que obstaculitzin la construcció d'una obra o sigui necessari fer desaparèixer per acabar-ne l'execució.

La seva execució inclou les operacions següents:

- Enderrocament o excavació dels materials.
- Retirada dels materials resultants als abocadors, d'utilització.

Abans de l'execució material un tècnic facultatiu redactarà un projecte d'enderroc amb indicació expressa de les normes de seguretat aplicables a les fases i a la tecnologia de l'enderroc, l'aprofitament o no dels materials resultants i llur retirada.

L'execució material es realitzarà sota la supervisió de la direcció facultativa.

#### 1.2. Execució de les Obres

Les operacions d'enderrocs s'efectuaran amb les precaucions necessàries a fi d'obtenir unes condicions de seguretat suficients, evitant danys al personal que treballi en aquestes operacions i a les estructures existents. Serà el facultatiu encarregat de les obres qui designarà i marcarà els elements que s'hagin de conservar intactes, així com els llocs d'amàs i la forma de transport amb el vistiplau de la direcció facultativa de l'obra.

#### 1.3. Mesurament i Abonament

Les obres de demolició no seran objecte d'amidament i s'abonaran com a partida alçada d'abonament íntegre. La partida alçada inclourà els honoraris de projecte i de direcció facultativa de l'enderroc, els costos i la neteja, la càrrega i transport a l'abocador o indret indicat a qualsevol distància, així com tots els treballs, materials, operacions necessàries per a deixar el solar i el seu entorn immediat net de tot element que pugui obstaculitzar l'execució de les obres.

La partida d'abonament íntegre contemplarà la possible existència de fonamentacions enterrades, així com els increments de cost d'aquesta fonamentació.

Encara que en cap document del projecte figuri el concepte esmentat o que les dades informatives de la memòria siguin inexactes, s'entén que el contractista ho ha de comprovar a l'hora de calcular l'import de la proposició econòmica. La direcció de les obres interpretarà les incidències sobre elements enterrats des del punt de vista del principi de risc i ventura que regeix sobre el contracte.

El contractista té l'obligació de dipositar els materials procedents d'enderrocaments que consideri de possible utilització o d'algun valor en els llocs que els assigni el facultatiu director de l'obra.

Si durant els enderrocs fos necessària la reconstrucció d'aquelles fàbriques que s'haguessin enderrocat per l'execució de les obres, seran d'igual qualitat i textura que les primitives. Les reposicions s'abonaran als preus del quadre de preus núm. 1, com si es tractés d'obres de nova construcció.

## **2. MOVIMENTS DE TERRES**

Comprèn totes les operacions relacionades amb els moviments de terres, incloses roques, necessàries per a l'execució de l'obra.

Aquestes operacions són:

- Neteja del terreny
- Explanacions, desmunts i buixardats
- Replens i terraplens
- Excavació de rases i pous
- Transport de terres a l'abocador
- Replanteig definitiu

Es considerarà inclosa en el preu de tot moviment de terres qualsevol resta d'edificació a enderrocar que apareixi.

### 2.1. Neteja del terreny

Aquest treball consisteix en extreure i retirar de les zones designades tots els arbres, soques, plantes, malesa, brossa, runes, escombraries o qualsevol altre material indesitjable.

La seva execució inclou les operacions següents:

- Excavació dels materials objecte de l'esbrossada.
- Retirada dels materials objecte de l'esbrossada.

Tot això realitzat d'acord amb les presents especificacions i amb les dades que sobre el particular inclouen els corresponents documents del projecte.

Execució de les obres:

Les operacions d'excavació s'efectuaran amb les precaucions necessàries per aconseguir unes condicions de seguretat suficients i evitar dany en les estructures existents, d'acord amb el que, sobre el particular, ordeni el facultatiu encarregat de les obres, que designarà i marcarà els elements que s'hagin de conservar intactes.

Per a disminuir al més possible el deteriorament dels arbres que hagin de conservar-se, es procurarà que els que s'han d'aterrar caiguin cap al centre de la zona objecte de neteja. Quan sigui necessari evitar danys a d'altres arbres, al trànsit per carretera o ferrocarril o a estructures pròximes, els arbres s'aniran trossejant per la seva brancada i tronc progressivament.

Si per a protegir aquests arbres o altra vegetació destinada a romandre en un lloc, es precisa aixecar barreres o utilitzar qualsevol altre mitjà, els treballs corresponents s'ajustaran al que, sobre el particular, ordeni el facultatiu encarregat de les obres.

Aquells arbres que ofereixin possibilitats comercials, seran esporgats i netejats; després es tallaran en troços adequats i finalment s'emmagatzemaran acuradament al llarg del tirat, separats dels munts que cal cremar o llençar. La longitud dels troços de fusta serà superior a 3 m (tres metres), si ho permet el tronc.

Els treballs es realitzaran de manera que produeixin la menor molèstia possible als ocupants de les zones pròximes a les obres. Cap fita-marca de propietat o punt de referència de dades topogràfiques de qualsevol classe serà fet malbé o desplaçat fins que un agent autoritzat hagi referenciat d'alguna altra manera la seva situació o aprovat el desplaçament.

Retirada dels materials objecte d'aclariment i esbrossada:

Tots els subproductes forestals, excepte la llenya de valor comercial, seran cremats d'acord amb què, sobre el particular, ordeni el facultatiu encarregat de les obres.

El concepte de metre quadrat (m<sup>2</sup>) d'esbrossada, neteja i preparació del terreny inclourà també les possibles excavacions i replens motivats per existència de sols inadequats que, a judici del director de les obres, sigui necessari eliminar per poder endegar els treballs de fonamentació.

Es considerarà que abans de presentar l'oferta econòmica, el contractista haurà visitat i estudiat de forma suficient els terrenys sobre els quals s'ha de construir, i que haurà inclòs en el preu de l'oferta tots els treballs de preparació, que s'abonaran al preu únic definit al quadre de preus núm. 1 i que en cap cas podran ésser objecte d'increment del preu del contracte. Es considerarà que les dades contingudes a la memòria tenen únicament valor informatiu i que llur inexactitud no pot ésser objecte de reclamació.

Mesurament i abonament:

El mesurament i abonament es realitzarà per metres quadrats (m<sup>2</sup>) realment esbrossats i preparats.

El preu inclou la càrrega i transport a l'abocador dels materials i totes les operacions esmentades en l'apartat precedent i definides en el quadre de preus núm. 1. Simultàniament a les operacions d'esbrossada, es podrà excavar la capa de terra vegetal.

Les terres vegetals es transportaran a l'abocador o s'arreglaran en les zones que indiqui la direcció de les obres, a fi de ser emprades per a formació de zones verdes.

El transport a l'abocador o a l'amàs intermedi esmentat es considerarà inclòs en els preus unitaris del contracte.

## 2.2. Explanacions, desmunts i buixardats

Definicions :

Explanació és el conjunt d'operacions de desmunt o replè necessàries per nivellar les zones on hauran d'asseure's les construccions, incloent-hi les plataformes, talussos i cunetes provisionals o definitives, a més del transport dels materials remoguts als abocadors o lloc d'utilització.

Desmunt és l'operació consistent en el rebaix del terreny fins arribar als nivells previstos en els plànols d'obra.

Buidat és l'excavació delimitada per unes mides definides en els plànols de construcció per l'aprofitament de les parts baixes de l'edifici, com soterrani, garatges, dipòsits o altres utilitzacions.

Si durant les excavacions apareixen manantials o filtracions motivades per qualsevol causa, s'executaran els treballs que ordeni la direcció de les obres, i es consideraran inclosos en els preus d'excavació.

En els preus de les excavacions està inclòs el transport a qualsevol distància. Si a judici del director de les obres els materials no són aptes per a la formació de terraplens, es transportaran a l'abocador, no essent possible que un increment de distància en el transport sigui motiu de sobre-preu. El director de les obres, podrà autoritzar el fet d'abocar materials a determinades zones baixes de les parcel·les, assumint el contractista l'obligació d'executar els treballs d'estesa i compactació sense reclamar compensació econòmica de cap mena.

El replè de parcel·les definit, en cap cas podrà superar les cotes de les voreres més pròximes.

La unitat d'excavació inclourà l'ampliació, millora o rectificació dels talussos de zones de desmunt, així com el seu refinat i l'execució de cunetes provisionals o definitives.

Quan les excavacions arribin a la rasant definida, els treballs que s'executaran per a deixar l'esplanada refinada, compactada i totalment preparada per endegar les obres, estaran inclosos en el preu unitari de l'excavació. Si l'esplanada no compleix les condicions de capacitat portant necessàries el director de les obres podrà ordenar una excavació addicional, que serà mesurada i abonada mitjançant el mateix preu definit per a totes les excavacions.

Les excavacions es consideraran no classificades i es defineixen amb el preu únic per a qualsevol tipus de terreny. L'excavació especial de talussos en roca, s'abonarà al preu únic definit d'excavació.

Mesurament i abonament:

Es mesurarà i abonarà per metres cúbics (m<sup>3</sup>) realment excavats, mesurats per diferència entre els perfils pressos abans i després dels treballs.

No són abonables despreniments ni augments de volum sobre les seccions que prèviament s'hagin fixat en aquest projecte.

Per a l'efecte dels mesuraments de moviment de terra, s'entén per metre cúbic d'excavació el volum corresponent a aquesta unitat, referida al terreny, tal com es trobi on s'hagi d'excavar.

S'entén per volum de terraplè o replè, el que correspon a aquestes obres després d'executades i consolidades, segons el que es preveu en aquestes condicions.

En tots els casos els buits que quedin entre les excavacions i les fàbriques, inclús resultants dels despreniments o per qualsevol motiu, s'hauran de omplir amb el mateix tipus de material, sense que el Contractista rebi per això cap quantitat addicional, així com la realització del buixardat, sense increment de cost.

En cas de dubte sobre la determinació del preu d'una excavació concreta, el contractista s'atindrà al que decideixi el facultatiu director, sense ajustar-se a allò que, a efectes de valoració del pressupost, figuri en els pressupostos parcials del projecte.

S'entén que els preus de les excavacions comprenen, a més de les operacions i despeses indicades, tots els auxiliars i complementaris com són: instal·lacions, subministrament i consum d'energia per a enllumenat i força, subministrament d'aigües, ventilació, utilització de tota mena de maquinària, amb totes les seves despeses i amortització, etc., així com els entrebancs produïts per les filtracions o per qualsevol altre motiu.

Si el contractista amb l'aprovació de la propietat, executés menor volum d'excavació que al que hauria de resultar de les prescripcions fixades, solament es considerarà d'abonament el volum realment executat.

En cas de trobar-se fonaments enterrats o altres construccions, es considerarà que s'inclouen en el concepte ampli d'excavació en tot tipus de terreny objecte del preu definit.

Buixardats

Un cop realitzades totes les operacions de moviment de terres es realitzarà el buixardat, a fi d'aconseguir l'acabat geomètric de tota l'explanació, desmunt, buidat o replè.

Es comprovaran i rectificaran les alineacions i rasants, així com l'amplada de les explanacions, refinament de talussos en els desmunts i terraplens, neteja i refinat de cunetes i explanacions, en les coronacions de desmunts i en el començament de talussos. Les operacions de buixardats es consideren incloses al preu de moviment de terres per indicar-se expressament en el present Plec.

### 2.3. Replens i Terraplens

Replens i terraplens són les masses de terra o d'altres materials amb què s'omplen i compacten uns forats, es fan talussos, es nivellen terrenys o es porten a terme obres similars.

Les diferents capes o zones que els componen són:

Fonament: Zona que està per sota de la superfície neta del terreny.

Nucli: Zona que comprèn des del fonament fins la coronació.

Coronació: Capa superior amb un gruix de 50 cm.

L'equip necessari per efectuar la compactació es determinarà pel facultatiu encarregat, en funció de les característiques del material a compactar en el tipus d'obra.

El contractista podrà utilitzar un equip diferent; per això necessitarà l'autorització del facultatiu director, que solament la concedirà quan amb l'equip proposat pel contractista obtingui la compactació requerida, al menys del mateix grau, que amb l'equip proposat pel facultatiu encarregat.

El fonament del replè es prepararà de forma adequada per a suprimir les superfícies de discontinuïtat evitables. A continuació s'estendrà el material a base de tongades, de gruix uniforme, suficientment reduït, per tal que, amb els mitjans disponibles, s'obtingui en tot el seu gruix el grau de compactació exigida. Els materials de cada tongada seran de característiques uniformes i si no ho són, s'aconseguirà aquesta uniformitat barrejant-se convenientment amb els mitjans adequats per això. No s'estendrà cap tongada mentre no s'hagi comprovat que la superfície subjacent compleix les condicions exigides i, per tant, sigui autoritzada la seva estesa pel facultatiu encarregat. Quan la tongada subjacent s'hagi reblanit per una humitat excessiva, no s'estendrà la següent.

#### Mesurament i abonament

Es mesuraran i abonaran per metres cúbics (m<sup>3</sup>) realment executats i compactats en el seu perfil definitiu, mesurats per diferència entre perfils presos abans i després dels treballs.

Si el material a utilitzar és, en algun moment, provinent de les excavacions, el preu del replè inclourà la càrrega, compactació i transport.

En cas que el material provingui de préstecs, el preu corresponent inclou l'excavació, càrrega, transport, estesa, humectació, compactació, nivellació i cànon de préstec corresponent.

El director de les obres podrà autoritzar l'excavació en determinades parcel·les a fi d'obtenir materials de préstecs. L'esmentada excavació de préstecs en parcel·les, en cap cas podrà rebaixar el terreny de les parcel·les per sota de les cotes de les voreres més properes.

Quan sigui necessari obtenir els materials per a formar terraplens de préstecs exteriors al polígon, el preu del terraplè inclourà el cànon d'extracció, càrrega, transport a qualsevol distància i la resta d'operacions necessàries per a deixar totalment acabada la unitat del terraplè. El contractista haurà de localitzar les zones de préstecs, obtenir els permisos i llicències que siguin necessàries i, abans de començar les excavacions, haurà de sotmetre a l'aprovació del director de les obres les zones de préstec, a fi de determinar si la qualitat dels sòls és suficient. La necessitat d'emprar sòls seleccionats serà a criteri del director de les obres, i no podrà ser objecte de sobre-preu, abonant-se a l'únic preu de replè definit al quadre núm. 1.

### 2.4. Excavació de Rases i Pous.

La unitat d'excavació de rases i pous comprèn totes les operacions necessàries per tal d'obrir les rases definides per a l'execució del clavegueram, l'abastament d'aigua, la resta de les xarxes de serveis definits en el present projecte, així com les rases i pous necessaris per fonaments o drenatges.

Les excavacions s'executaran d'acord amb els plànols del projecte i amb les dades obtingudes del replanteig general de les obres, els plànols de detall i les ordres de la direcció de les obres.

Les excavacions es consideraran no classificades i es definiran en un sol preu per a qualsevol tipus de terreny. L'excavació de roca i l'excavació especial de talussos en roca s'abonaran al preu únic definit d'excavació.

El preu de les excavacions comprèn, també, els apuntalaments i excavacions saltejades a trams que siguin necessàries i el transport de les terres a l'abocador a qualsevol distància. La direcció de les obres podrà autoritzar, si és possible, l'execució de sobre-excavacions per evitar les operacions d'apuntalament, però els volums sobre-excavats no seran objecte d'abonament. L'excavació de rases s'abonarà per metres cúbics excavats, d'acord amb el mesurament teòric dels plànols del projecte.

El preu corresponent inclou el subministrament, transport, manipulació i ús de tots els materials, maquinària, mà d'obra necessària per la seva execució, la neteja i esbrossada de tota la vegetació, la construcció d'obres de desguàs per evitar l'entrada d'aigües, la construcció dels apuntalaments i els calçats que es precisin, els transports dels productes extrets al lloc d'ús, dipòsits o abocador, indemnitzacions que calguin i arranament de les àrees afectades.

Serà d'aplicació, en l'excavació de rases i pous, l'advertit sobre els preus de les excavacions esmentades en l'article 2.4 del present Plec.

Quan durant els treballs d'excavació apareixin serveis existents, independentment d'haver-se contemplat o no en el projecte, els treballs s'executaran inclús amb mitjans manuals per no fer malbé aquestes instal·lacions, completant-se l'excavació amb el calçat o penjat, en bones condicions, de les canonades d'aigua, gas, clavegueram, instal·lacions elèctriques, telefòniques, etc. o qualsevol altre servei que sigui precís descobrir, sense que el contractista tingui cap dret a pagament per aquests conceptes.

Si per qualsevol motiu és necessari executar excavacions de diferent alçada o amplada que les definides en el projecte, no serà causa de nova definició de preu.

## 2.5. Transport de terres a l'abocador

Totes aquelles terres, així com els materials que la direcció facultativa declari indesitjables, els carregarà i els transportarà el contractista fins l'abocador. S'entén que en totes les partides enunciades resta inclosa la part proporcional de càrrega i transport a l'abocador dels materials indesitjables.

## 2.6. Replanteig definitiu

Definició: El replanteig definitiu és el conjunt d'operacions que són precises per traslladar al terreny les dades expressades en la documentació tècnica de l'obra que s'ha de realitzar.

El replanteig definitiu es farà en una o varies vegades, segons les circumstàncies que concurreixin en l'anivellació del terreny.

El contractista està obligat a subministrar tots els escrits i elements auxiliars necessaris per aquestes operacions, amb inclusió de claus i estaques. També hi aportarà el personal necessari.

El contractista vigilarà, conservarà i respondrà de les estaques o senyals, responsabilitzant-se de qualsevol desaparició o modificació d'aquests elements.

Acta de Replanteig: Del resultat final del replanteig s'aixecarà una Acta que signaran per triplicat el constructor, l'arquitecte director de les obres i el representant de la propietat, acordant l'inici de l'obra.

El constructor tindrà un mes natural, comptat a partir de la data de la signatura de l'acta de replanteig, per a començar l'execució de les obres.

## **3. FONAMENTS, ACERS I EMMACATS**

### 3.0. Fonaments

#### 3.0.1. Generalitats

Definició: Els fonaments són aquells elements estructurals que transmeten les càrregues de l'edificació al terreny de sustentació.

Reconeixement general de sòls.

Amb anterioritat a l'execució de les obres, mitjançant els treballs adequats, es reunirà tota la informació possible provinent de l'observació de les zones veïnes, estat de les edificacions adjacents, corrents d'aigua, etc... i prenent dades en general de tota mena de circumstàncies que puguin posteriorment facilitar i orientar els treballs que hauran de realitzar-se en el moment del reconeixement del terreny.

Resistència dels terrenys

L'arquitecte director, segons el seu criteri tècnic i després del reconeixement i assaig del terreny que consideri necessaris, escollirà en cada cas la pressió admissible que consideri adequada, fixant també l'assentament màxim tolerable.

Tipus de fonaments

La direcció facultativa comprovarà que els fonaments es realitzin en la forma, amidament, dosificació i manera particular d'execució que indiquin els plànols i plec de condicions particulars, amb longituds, forma, separacions, diàmetres, número de barres i seccions que figurin en els plànols. Els recobriments, ancoratges i encaixos s'ajustaran a les normes vigents.

Els pous i rases tindran la forma i mesures fixades en els plànols d'obra. Abans de formigonar, el contractista comprovarà que les capes d'assentament del fonament estiguin perfectament nivellades i netes, procedint a continuació a l'execució dels fonaments.

### 3.1. Acers

#### 3.1.1. Generalitats

Condicions generals: L'acer a emprar complirà les condicions exigides a la instrucció per al projecte i execució de les obres de formigó EH-91.

Qualitat: L'allargament repartit de trencament serà superior o igual a divuit (18) graus, entenen per tal deformació unitària la que romangui, mesurada després de l'assaig normal de tracció UNE 7101, sobre una base de cinc (5) diàmetres de coll d'estrícó i de més de tres (3) diàmetres del punt d'aplicació de la mordassa.

El mòdul d'elasticitat inicial serà igual o superior a un milió vuit-cents-mil quilograms per centímetre quadrat (1.800.000 K/cm<sup>2</sup>). El límit elàstic serà l'indicat en els plànols, i si no hi ha especificacions, serà de 5.100 K/cm<sup>2</sup>.

En els acers d'esglaó de relaxament es prendrà com a límit elàstic, la mínima tensió capaç de produir una deformació remanent del dos per mil. (0,2%).

La tensió màxima de trencament serà igual o superior al cent vint-i-cinc per cent (125 %) de la corresponent al seu límit elàstic, entenen per tensió màxima de trencament el valor de l'ordenada màxima del diagrama tensió-deformació.

El valor del límit elàstic característic es determinarà prenent la mitja aritmètica dels "n/2" valors més baixos obtinguts en l'assaig de "n" provetes, prescindint del valor mig de la sèrie, si "n" fos imparell. S'ajustarà a l'article 600 del plec general del març de 1975.

Assaig



Si el facultatiu director de l'obra ho considera convenient, s'exigirà un certificat del laboratori oficial que garanteixi la qualitat del ferro utilitzat. Així mateix, donarà instruccions sobre l'execució en obra de l'assaig de plegament, descrit en la instrucció del projecte i execució d'obres de formigó EH-91.

Mesurament i abonament

S'abonaran pels quilograms (Kg) que resultin de l'espejament dels plànols que, abans de començar cada obra, hagin estat presentats al facultatiu director i aprovats per ell, al preu corresponent dels que figurin en el quadre de preus número 1.

Estan compreses en els esmentats preus, totes les operacions i mitjans necessaris per a realitzar el doblegat i posta a l'obra, així com els encavalcaments, ganxos, elements de sustentació, pèrdues per retalls, lligaments, soldadures, etc.

### 3.1.2. Malles, electrosoldadures d'acer especial.

Són malles de retícula quadrada o rectangular, formades per barres cilíndriques o corrugades, d'acer laminat de duresa natural o endurides per deformació en fred, unides en els punts d'encreuament per soldadura elèctrica.

Mesurament i abonament

S'abonaran pel quilograms (Kg) que resultin de l'espejament dels plànols que abans de començar cada obra hagin estat presentats al facultatiu director i aprovats per ell mateix, al preu corresponent que figuri en el quadre de preus núm. 1. Els esmentats preus comprenen totes les operacions i mitjans necessaris per a realitzar el doblegat i posta a l'obra, així com els encavalcaments, ganxos, elements de sustentació, pèrdues per retalls, lligaments, soldadures, etc.

### 3.2. Emmacats

L'emmacat és una capa de gruix variable, formada per la compactació de graves.

Mesurament i abonament

S'abonaran per m2. Es consideraran incloses les ajudes necessàries pel subministrament del material, la col·locació, estesa i la compactació, incloent-hi també la maquinària necessària.

### 3.3. Sabates contínues

Les sabates contínues són els fonaments d'aquells elements estructurals lineals que transmeten esforços repartits uniformement en el terreny.

El dimensionament restarà fixat a l'annex de càlcul de la memòria del projecte d'execució i als plànols de fonaments degudament acotats.

Mesurament i abonament

El mesurament i l'abonament de les sabates contínues es realitzarà per metre lineal, incloent en el preu tant el treball de posta a l'obra, preparació del terreny, materials i mà d'obra utilitzats, com la maquinària i elements auxiliars necessaris.

### 3.4. Sabates aïllades.

Les sabates aïllades són els fonaments d'aquells elements estructurals que transmeten esforços puntuals en el terreny.

El dimensionament resta fixat a l'annex de càlcul de la memòria del projecte d'execució i als plànols de fonaments, degudament acotats.

Mesurament i abonament

El mesurament i l'abonament de les sabates contínues es realitzarà per m3 incloent en el preu tant el treball de posta a l'obra, preparació del terreny, materials, així com la maquinària i els elements auxiliars necessaris.

### 3.5. Llosses

Les llosses són els fonaments d'aquells elements estructurals que necessitin tenir assentaments uniformes o que sigui terreny poc comprímbil, fetes de formigó en massa o armat. En el projecte d'execució s'indica, en els plànols, el dimensionat i l'armat.

Mesurament i abonament

Es mesuraran i abonaran per metres cúbics (m3) de formigó, incloent-hi els treballs auxiliars de preparació, el subministrament i la col·locació del formigó, formació de juntes, etc...

### 3.6. Murs i pantalles

Els murs són els elements estructurals que transmeten esforços uniformement repartits. A més poden contenir masses de terres, com el cas de desmunts amb talussos més inclinats que el talús natural del terreny.

Les pantalles contínues de formigó armat "in situ" són els murs construïts mitjançant la perforació en el terreny de rases profundes i allargades, sense necessitat d'apuntaments, i el seu posterior replè de formigó, constituint una estructura contínua capaç de resistir empenyes laterals del terreny i càrregues verticals.

Abans del començament dels treballs d'excavació, es condicionarà el terreny per al bon funcionament i accés de la maquinària necessària; es replantejaran els eixos de les pantalles i els nivells o cotes d'execució. La perforació es realitzarà per plafons amb mitjans mecànics adients. Si les característiques del terreny ho requereixen, s'anirà reemplaçant el material extret per llots "tixotròpics". La fondària d'excavació serà de vint centímetres (20 cm) més gran que el que han d'abastar les armadures.

A partir de l'eix de replanteig es realitzaran els paretons guies, l'objectiu dels quals és el de guiar la maquinària d'excavació i col·laborar en l'estabilitat del terreny.

Abans del formigonat es col·locaran els encofrats necessaris per motllorar les juntes sobre els plafons.

La separació mínima entre barres verticals o horitzontals serà de deu centímetres (10 cm) i el recobriment de set centímetres (7 cm). Per garantir el centrat de les gàbies, s'hauran de posar separacions de morter en ambdues cares, a raó d'un separador per cada dos metres quadrats (2 m<sup>2</sup>).

El formigonat es realitzarà per canonada introduïda en el llot fins al fons del plafó. El formigonat es realitzarà de forma contínua.

Un cop acabada l'execució dels plafons, se n'enderrocarà el cap per tal de retirar el formigó contaminat amb llot i es construirà La biga de lligada longitudinal.

#### Mesurament i abonament

L'excavació es mesurarà per metres cúbics (m<sup>3</sup>.) de terreny extret, incloent en el preu la part proporcional d'operacions prèvies, com replanteig, preparació del terreny, formació de paretons guies, llots, esgotaments i transport de materials extrets a l'abocador a qualsevol distància, i tots els materials i operacions que calguin a l'albir de la Direcció d'Obra per a la correcta execució dels treballs. El formigó es mesurarà per metres cúbics (m<sup>3</sup>.) del tipus indicat en el projecte, incloent en el preu la part proporcional d'operacions de vessament, formació de juntes, treballs de neteja i reparació dels paraments quan hagin de restar vistos, demolició de caps de plafons, i totes les operacions necessàries per tal d'abastar els acabats indicats en el Projecte.

L'acer de les armadures es mesurarà en quilograms (Kg) realment col·locats, inclosa la seva posta a l'obra.

### 3.7. Estacada

En les fonamentacions per estacades es distingeixen dos tipus:

#### A) Estaques per clavar

Podran ser de formigó o metàl·liques, de les mesures i característiques que s'indiquen als plànols corresponents i a la normativa vigent.

Per cada tipus d'estaques s'utilitzaran les macs adequades i es protegiran adientment els seus caps.

Les estaques que durant la clavada es trenquin o tinguin desplaçaments involuntaris se substituiran per altres, clavades en el mateix lloc. Si existeixen dubtes sobre les condicions de resistència d'algunes estaques, la direcció facultativa podrà ordenar proves de càrrega sobre aquestes, considerant el cost de les proves inclòs en el preu de l'estaca.

#### Mesurament i abonament

El mesurament i abonament de les estaques per clavar es realitzarà per metre lineal d'estaca col·locada incloent en el preu tant el treball de posta a l'obra com els auxiliars de preparació del terreny, instal·lació de macs, becs de mànegues d'aigua, proves de càrrega necessàries i protecció o reparació dels caps.

Es mesuraran i abonaran únicament els metres lineals d'estaca que restin definitivament incorporats a l'obra. El preu del metre lineal inclou l'escapçament necessari de l'estaca sobrant, així com tots els materials i operacions que resultin necessàries per a la correcta i total execució dels treballs d'estacada, inclús llur preparació.

#### B) Estaques motllurades "in situ"

L'execució s'efectuarà perforant prèviament el terreny i omplint l'excavació amb formigó fresc i les corresponents armadures.

Segons la seva forma d'execució es consideren els següents tipus d'estaques:

- Estaques d'encanonament perdut
- Estaques d'encanonament recuperable.

El formigonat de les estaques es realitzarà tenint en compte que no restin buits, talls ni escanyament, realitzant el formigonat d'un cop en tota la seva llargada. Les armadures longitudinals s'assentaran sobre una lleugera pastada de formigó, d'alçada inferior al diàmetre de l'estaca i es disposaran ben centrades i subjectes. Les armadures transversals se subjectaran a les longitudinals mitjançant lligada o soldadura.

#### Mesurament i abonament

El mesurament i abonament de les fonamentacions per estaques realitzades "in situ" es farà desglossant els preus: el formigó en metres cúbics, incloent el preu de la posta a l'obra, encofrat o encanonament recuperable o no, acabament dels caps i part proporcional de proves de càrrega, si fossin necessàries, així com qualsevol material o operació que calgui per aconsellar-ho la bona pràctica de la construcció o que resulti necessària per qualsevol tipus d'incidència.

L'acer de les armadures es mesurarà en quilograms (Kg) totals, inclosa la posta a l'obra.

L'excavació es mesurarà en metres cúbics (m<sup>3</sup>) en qualsevol tipus de terreny, inclús roca, extrets amb qualsevol sistema, incloent en el preu les operacions necessàries com són l'emprament de llots "tixotropics", preparació del terreny per l'assentament de la maquinària i transport a l'abocador a qualsevulla distància.

El preu de l'excavació inclou la possible necessitat d'encanonament de qualsevol tipus, recuperables o no, i tots els materials i operacions que calguin a judici del director de les obres, per a la correcta execució dels treballs.

#### **4. SANEJAMENT**

S'inclouen en aquest capítol totes les condicions que hauran de satisfer els materials, instal·lacions i mà d'obra necessària per la construcció de la xarxa de sanejament dels edificis.

##### 4.1. Xarxes de sanejament

Les xarxes de sanejament poden ser verticals o horitzontals.

##### 4.1.1. Xarxes de sanejament vertical

La xarxa de sanejament vertical o baixants de desguàs comprèn els següents elements:

- xarxa horitzontal de desguàs d'aparells
- baixants pluvials, fecals i aigües greixoses o sabonoses
- xarxa de canonades de ventilació

El traçat de la xarxa serà el més senzill possible, per tal d'aconseguir una circulació normal per gravetat. Serà estanca i no presentarà exudacions ni estarà exposada a obstruccions.

La xarxa restarà fermament subjecte als paraments i amb espai suficient per a absorbir les dilatacions normals del material.

La distància entre elements de subjecció serà la següent, segons els diferents elements:

- Per fibrociment: tres metres en baixants
- Per foneria: tres metres en baixants
- Per ferro galvanitzat: tres metres i mig en baixants
- Per coure: tres metres en baixants i dos metres i mig en trams horitzontals
- Per plom: un metre i vint centímetres en baixants i setanta centímetres en trams horitzontals
- Per clorur de polivinil: un metre i mig en baixants i un metre i vint centímetres en trams horitzontals.
- Per zinc: dos metres.

Els elements de subjecció es col·locaran a les copes de les canonades corresponents. Les canonades seran totes de marques reconegudes i sancionades per la pràctica.

##### - Sifons

Tenen com a missió impedir la sortida de gassos a través de les vàlvules dels aparells. Hauran de col·locar-se al més pròxim possible del desguàs de l'aparell.

##### - Pots sifònics

S'empraran per desguassar un aparell o conjunt d'aquests, degudament agrupats. Tindran un diàmetre mínim de cent mil·límetres (100 mm) i una alçada mínima de cent-cinquanta mil·límetres (150 mm) amb una tanca hidràulica de cinquanta a setanta mil·límetres (50 a 70 mm)

##### - Desguàs d'aparells

Es realitzarà amb tubs de plom o PVC que puguin suportar una pressió hidrostàtica de dues atmosferes (2 at.)

##### - Ventilació de la xarxa de sanejament

Serveix per evitar el dessifonat i amb això la pèrdua de les tanques hidràuliques dels aparells.

La ventilació pot ser: primària, perllongant els baixants per damunt la coberta; secundària, amb canonades pròpies de ventilació per a airejar els baixants o els desguassos dels aparells.

##### - Mesurament i abonament

Es mesurarà la xarxa vertical de sanejament en metres lineals de baixant instal·lada, incloent en el preu la part proporcional d'ancoratges, tubs de ventilació necessaris, registres, peces especials, sifons o pots sifònics, desguassos dels aparells indicats en

els plànols corresponents, així com els ajuts necessaris d'altres oficis per a la definitiva col·locació i posta en servei de la instal·lació complint tot això la normativa vigent i d'acord amb les instruccions dictades pel director facultatiu de les obres.

#### 4.1.2. Xarxa de sanejament horitzontal

Comprèn les conduccions que recullen les aigües pluvials, negres o fecals i greixoses o sabonoses, per a conduir-les a la xarxa general de clavegueram o la fossa sèptica. Els materials a emprar en les canonades, que es troben definits en el Projecte, podran ser ciment, gres, foneria, fibrociment o clorur de polivinil, havent de ser totes de marques reconegudes i sancionades per la pràctica.

Les rases seran de tal manera que la canonada anirà enterrada a les cotes indicades en el projecte o a les que indiqui el director facultatiu de les obres. En cas que no figuri en els plànols el corresponent perfil longitudinal s'aprofundirà a un metre i vint centímetres de fondària (1,20 m) com a mínim, que podrà disminuir-se si la canonada es troba sota la solera d'un pis.

Una vegada obertes les rases que allotjaran la conducció, s'instal·larà sobre una solera de deu centímetres (10 cm) de formigó H-150, amb el pendent adequat, a fi de construir un llit rígid.

Els tubs s'uniran mitjançant anellat de rajola borda o protecció de formigó. Qualsevol canvi de direcció, reducció o empalmament s'efectuarà amb peces especials o mitjançant tronetes, segons el tipus de canonada de que es tracti.

Les canonades que hagin d'anar penjades se subjectaran a intervals regulars i iguals de manera que no se sotmetin a flexions, amb els ganxos metàl·lics que s'empren protegits contra la corrosió. En les canonades de fibrociment o foneria, els ganxos no es distanciaran més d'un metre i mig; en les de clorur de polivinil aquesta distància no superarà els setanta-cinc centímetres. (1,50 m. i 0,75 m.)

#### Mesurament i abonament

La xarxa horitzontal de sanejament es mesurarà en metres lineals (ml) de canonada col·locada, inclosa la part proporcional d'excavació, solera de suport, replè, juntes, ganxos d'ancoratge, peces especials, obertura de passos en murs, fonaments i forjats, de manera que quedi totalment acabada d'acord amb les indicacions del projecte i la normativa vigent.

#### 4.2. Fosses sèptiques

Tan sols s'autoritzaran a les zones on no hi hagi xarxa de clavegueram. La seva missió serà que l'aigua residual surti més clarificada, sense matèries grosses que danyin el sistema d'absorció posterior.

Les fosses sèptiques podran fabricar-se "in situ" o seran prefabricades, prohibint-se en llur construcció l'ús del morter de calç o materials fàcilment atacables.

Es prohibirà el vessament d'aigües pluvials a les fosses. Si és de diversos compartiments, les aigües pluvials poden portar-se a l'últim o bé a l'àrea d'absorció. Les fosses disposaran de tapes mòbils de registre i hauran de disposar de ventilació adequada per a impedir la concentració de gasos.

#### Mesurament i abonament

Es mesurarà per unitats (ut.) segons el projecte, incloent-se en el preu d'abonament totes les operacions necessàries per la seva posta a l'obra, inclosa la connexió a la xarxa de sanejament de l'edifici, així com l'excavació i replè del pou pel seu allotjament.

#### 4.3. Elevació d'aigües brutes

Comprèn aquesta partida els equips de bombeig necessaris quan el col·lector general està més alt que el final de la xarxa de sanejament de l'edifici.

Hauran d'instal·lar-se dues bombes perquè, en el cas que en falli una, pugui funcionar l'altra.

#### Mesurament i abonament

Es mesurarà i abonarà per unitat (ut) d'equip complet instal·lat totalment acabat, posat en funcionament i fetes les proves de càrrega corresponents, inclosos els ajuts i instal·lacions necessàries per a deixar la instal·lació d'acord amb el projecte, la normativa vigent i les directrius donades per la direcció facultativa.

#### 4.4. Shunts i xemeneïes d'evacuació de fums o de ventilació

Aquesta partida comprèn el conjunt de conductes prefabricats o realitzats "in situ" per l'evacuació de vapors i fums en els lavabos, cuines o xemeneïes.

#### Mesurament i abonament

Es mesuraran en metres lineals (ml) de tub acabat, inclosos coronaments, reixetes d'aspiració, portes de tanca i ajuts adients per col·locar-los, d'acord amb la normativa vigent.

## 5. ESTRUCTURES

### 5.1. Estructures de formigó

#### 5.1.1. Encofrats

Les cimbres, encofrats i motlles, així com les unions dels diferents elements, tindran una resistència i rigidesa suficient per resistir, sense assentaments ni deformacions perjudicials, les accions de qualsevol mena que puguin produir-se com a conseqüència del procés de formigonat i especialment sota les pressions del formigó en fresc o els efectes del mètode de compactació utilitzat.

Els encofrats i motlles seran suficientment estancs per a impedir pèrdues apreciables d'abeurada.

Els encofrats i motlles de fusta s'humitejaran per a evitar que absorbeixin l'aigua continguda en el formigó.

Les superfícies interiors dels encofrats i motlles apareixeran netes en el moment del formigonat. Per a facilitar aquesta neteja, en els fons de pilars i murs es disposaran obertures provisionals a la part inferior dels encofrats corresponents.

Si fos necessari, i a fi d'evitar la formació de fissures en els paraments de les peces, s'adoptaran les oportunes mesures perquè els encofrats i motlles no impedeixin la lliure retracció del formigó.

Si s'utilitzen productes de desencofrat, no hauran de deixar senyals en els paraments de formigó i no hauran d'impedir la posterior aplicació de revestiments ni la possible construcció de juntes de formigonat.

L'ús d'aquests productes haurà d'ésser expressament autoritzat pel director de l'obra.

#### 5.1.2. Formigó

Tots els formigons compliran l'EH-91 considerant com a definició de resistència la d'aquesta instrucció.

Es fabricarà sempre en formigonera, essent el període de pastada superior a un minut i mig, i de tal manera que la consistència del formigó en cada mescla sigui uniforme. A més de les prescripcions de l'EH-91 es tindran en compte les següents:

- La instal·lació de transport i posta a l'obra serà del tipus tal que el formigó no perdi capacitat ni homogeneïtat.
- No es podrà abocar lliurement el formigó des d'una alçada superior a un metre i cinquanta centímetres (1.50) ni distribuir-lo amb pala a gran distància.
- Queda prohibit l'ús de canaleres o trompes del transport o la posta a l'obra del formigó sense l'autorització del facultatiu encarregat. No es podrà formigonar quan l'aigua pugui perjudicar la resistència o qualsevol de les característiques del formigó. Pel formigonat en temps de fred o de calor se seguiran les prescripcions de l'EH-91.
- No es col·locarà mai formigó sobre un terreny que estigui gelat. El pervibrador s'introduirà vertical a la massa del formigó fresc i es retirarà també verticalment, sense que es mogui horitzontalment mentre que està submergit en el formigó.
- Es procurarà extreure el vibrat en les proximitats dels encofrats, a fi d'evitar la formació de bosses de pedres i de coques.
- En general, el vibrat del formigó s'executarà d'acord amb les normes especificades en l'EH-91.
- La situació de les juntes de construcció serà fixada pel facultatiu director, de manera que compleixin les prescripcions de l'EH-91 i procurant que el seu nombre sigui el menor possible.
- Sempre que s'interrompi el treball, qualsevol que sigui el termini d'interrupció, es cobrirà la junta amb sacs de gerga humits, per protegir-la dels agents atmosfèrics.
- Abans de recomençar els treballs es prendran les disposicions necessàries per aconseguir la bona unió del formigó fresc amb el que està endurit.
- Durant els tres primers dies es protegirà el formigó dels raigs solars amb una arpillera molla. Com a mínim, durant els set primers dies es mantindran les superfícies vistes contínuament humides, mitjançant el reg o la inundació, o cobrint-les amb sorra o arpillera, que es mantindran constantment humides.
- La temperatura de l'aigua utilitzada en el reg serà inferior en més de vint graus (20°C) a la del formigó, a fi d'evitar producció de badadures per refredament brusc. També es podran utilitzar procediments de curat especial, a base de pel·lícules superficials impermeables, prèvia autorització, per escrit, del facultatiu director.
- Els paraments han de restar llisos, amb formes perfectes sense defectes o rugositats i sense que sigui necessari aplicar-los-hi enlluïts, que no podran ser en cap cas executats sense l'autorització prèvia del Facultatiu Director. Les operacions precises per a deixar les superfícies en bones condicions d'aspecte seran a compte del Contractista.

La irregularitat màxima que s'admet en els paraments serà la següent:

- Parament vist: sis mil·límetres.
- Parament ocult: vint-i-cinc mil·límetres.

En qualsevol cas, a totes les obres de fàbrica i murs es prendran provetes, que seran trencades al set o vint-i-vuit dies. S'efectuaran com a mínim una sèrie de sis provetes cada cinquanta metres cúbics de formigó utilitzat en taujans, voltes i soleres.

A les obres de formigó armat, es faran diàriament dues sèries de sis provetes cada una, per trencar cada sèrie als set o vint-i-vuit dies, prenent com a càrrega de trencada, en cada sèrie, la mitja dels resultats, descartant les dues extremes.

Les provetes s'amaçonaran de forma similar al del formigó en obra i es conservaran en condicions anàlogues. Si passats els vint-i-vuit dies la resistència de les provetes fos menor a les especificades, en aquesta data, en més d'un 20%, s'extrauran provetes de l'obra i si la seva resistència és menor que l'especificada, serà enderrocada.

Si la resistència de les provetes extretes és més gran que la de les provetes d'assaig, podrà acceptar-se l'obra si es pot efectuar, sense perill, un assaig de càrrega amb una sobre-càrrega superior a un 50% de la de càlcul, durant el qual es mesurarà la fletxa produïda, que haurà de ser admissible.

Si no fos possible extreure provetes de l'obra i les d'assaig no donessin el 80% de les resistències especificades l'obra haurà d'enderrocar-se. En cas que la resistència de provetes d'assaig i les extretes de l'obra estès compresa entre el 80% i el 100% de l'especificada, el Facultatiu Director podrà rebre l'obra amb reserves, previ l'assaig de càrrega corresponent.

Els motlles i encofrats seran de fusta que compleixi les condicions exigides a l'apartat corresponent, metàl·lics o d'altre material que reuneixi condicions d'eficàcia similars, a judici del facultatiu director.

Tant les unions com les peces que constitueixen els encofrats, cintres i calçat, hauran de tenir la resistència i la rigidesa necessàries perquè, amb la marxa del formigó prevista, no es produeixin moviments locals de més de 5 mm (cinc mil·límetres).

Tant les superfícies dels encofrats com els productes que s'hi puguin aplicar per facilitar l'encofrat no hauran de contenir substàncies agressives pel formigó.

Els encofrats de fusta s'humitejaran abans del formigonat i es netejaran, especialment els fons, deixant-se obertures provisionals per facilitar aquesta tasca.

Les juntes entre les diferents taules, hauran de permetre l'entumiment per la humitat del reg o de l'aigua del formigó sense que deixin escapar la pasta durant el formigonat.

Es disposarà l'encofrat a les bigues i forjats amb la necessària contra-fletxa perquè, un cop desencofrada i carregada la peça de formigó, conservi una contra-fletxa de 1:300 de la llum. S'autoritza l'ús de tipus i tècniques especials d'encofrat, de les que el comportament i resultats estan sancionats per la pràctica havent de justificar l'eficàcia d'aquells altres que es proposin que, per la seva novetat, manquin d'aquelles garanties. S'inclouen les juntes que calguin formigonar per qualsevol motiu.

El preu del formigó inclourà els possibles additius que la direcció d'obres estimi necessaris i també la possible necessitat d'emprar ciments especials, segons criteri de la direcció (ciment, P.A.S., blanc, etc.).

El preu dels encofrats podrà anar independent dels preus del formigó, si així s'estipula. El mesurament es realitzarà per metres quadrats (m<sup>2</sup>) realment col·locats.

Els esmentats preus inclouen els materials dels encofrats, la maquinària i la mà d'obra necessària per a llur col·locació, així com la resta d'operacions materials necessàries. S'entén que quedaran inclosos en el preu del metre quadrat qualsevol tipus d'accessoris de l'encofrat, com les juntes entre murs o altres elements que a judici del director de les obres siguin necessaris per a obtenir un correcte acabat.

El formigó armat s'abonarà al preu del tipus de formigó emprat, que inclourà totes les operacions necessàries per a executar la unitat d'obra menys l'encofrat i les armadures, així com la seva col·locació que s'abonarà al preu del Kg d'acer col·locat.

Les bastides, cimbres, execució de juntes, operacions de curat i altres operacions necessàries, a judici de la direcció de les obres, per l'execució del formigonat, es consideraran incloses en els preus dels formigons.

#### Mesurament i abonament

Els formigons es mesuraran d'acord amb els plànols del projecte, o amb els plànols de detalls resultants del replanteig de les obres i s'abonaran per metres cúbics.

#### Advertència sobre l'abonament de les obres de fàbrica.

Únicament s'abonarà el volum d'obra de fàbrica realment executada, conforme a les condicions i amb subjecció als perfils de replanteig i plànol dels mateixos, que figuren en el projecte, o ordres escrites del facultatiu director; per tant, en cap cas seran d'abonament els excessos d'obra de fàbrica executats pel contractista, pel seu compte, sense tenir autorització del facultatiu director.

Per l'abonament dels increments de secció sobre la secció teòrica mínima indicats en els plànols de seccions tipus, serà necessari que prèviament hagi estat ordenada la seva execució pel facultatiu director, per escrit en el que consti de manera explícita les dimensions que han de donar-se a la secció.

Per això, el contractista estarà obligat a exigir prèviament a l'execució de cada part d'obra, la definició exacta d'aquelles dimensions que no ho estan.

#### 5.1.3. Armadures

Les armadures es col·locaran netes, sense òxid o qualsevol substància perjudicial. Es disposaran d'acord amb les indicacions del projecte, subjectes entre elles i amb l'encofrat, de manera que no puguin experimentar moviments durant l'abocada i la compactació del formigó i a fi d'evitar coqueries.

En bigues i elements similars, les barres hauran d'anar, al doblegar-se, agafades amb cercols o estreps a la zona del colze.

Quan hi hagi perill de poder-se confondre unes barres amb altres, es prohibeix la utilització simultània d'acers de característiques mecàniques diferents. Es podran utilitzar, dins d'un mateix element, dos tipus diferents d'acers, un per l'armadura principal i l'altre pels estreps.

Els cercols o estreps se subjectaran a les barres principals mitjançant lligament o altre procediment adequat, prohibint-se expressament la fixació mitjançant punts de soldadura.

S'haurà d'acomplir la instrucció EH-91 en tot el que fa referència a les armadures (resistència, límit elàstic, etc...).

## 5.2. Estructures metàl·liques

Definició: es defineix com estructura metàl·lica d'acer, els elements d'aquest material que formen la part sustentable de l'edificació.

La forma i dimensions de l'estructura vindrà definida en els plànols corresponents. Els acers a emprar són els laminats en xapes o perfils del tipus A-52 definits en la norma UNE-36080-73.

Tots els productes laminats hauran de tenir una superfície llisa i se subministraran en estat brut de laminatge.

El contractista haurà de demostrar la qualificació del personal que executi aquest tipus d'obra.

Les unions, qualsevol que sigui el seu tipus, es realitzaran d'acord amb les indicacions del projecte, direcció facultativa i normativa vigent.

Abans del muntatge de l'estructura es netejaran i pintaran amb una imprimació les parts d'aquesta que hauran de restar ocultes.

Es col·locaran plaques de suport sobre els massissos de fàbrica de formigó, que s'immobilitzaran una vegada aconseguits els aploms i alineacions definitives.

Tots els elements de l'estructura es protegiran contra els fenòmens d'oxidació i corrosió.

No s'efectuarà la imprimació fins que llur execució hagi estat autoritzada pel director de l'obra, després d'haver realitzat la inspecció de les superfícies i unions de l'estructura acabada al taller.

No s'imprimiran ni protegiran les superfícies que calgui soldar, mentre no s'hagi executat la unió.

S'adoptaran les mesures necessàries per evitar la corrosió dels elements que recolzin directament sobre la fàbrica o que encastin en ella.

Mesurament i abonament

Les estructures o elements estructurals d'acer es mesuraran per quilograms d'acer incloent en el preu tots els elements i operacions d'unió, muntatge, assaigs, protecció, ports necessaris per llur completa execució d'acord amb el projecte i indicacions de la direcció facultativa.

Totes les operacions de muntatge s'inclouran en el preu, així com la protecció i pintura que siguin necessàries, d'acord amb la normativa.

## 5.3. Forjats

Definició: Es defineix com a forjat l'element estructural de l'edifici per a separació de pisos, mitjançant un empostissat d'elements resistents o nervis que treballen a flexió, un replè d'espais entre nervis amb cossos alleugerits i un formigonat de la superfície superior, a més d'un replè de carcanyols per aconseguir un tot únic que treballi conjuntament.

Els forjats es construiran amb el sistema especificat a la documentació tècnica. Aquest sistema tindrà estesa l'autorització de la Direcció General d'Arquitectura i Habitatge, que acreditarà amb la fitxa de característiques.

La capa de compressió s'executarà amb la dosificació adient, segons s'especifica en la documentació del projecte o en les prescripcions del tipus de forjat escollit.

Abans del vessament del formigó de la capa de compressió, es regaran en abundància les biguetes i revoltons. Durant el curat, caldrà mantenir humit el forjat, per la qual cosa es regarà sobre tot a l'estiu, a partir de les sis hores del vessament del formigó, tant com la direcció d'obra ho consideri oportú.

El contractista recaptarà de la direcció facultativa totes les especificacions pertinents i no formigonarà el forjat fins que no hagi estat inspeccionat per la direcció.

Seràn d'aplicació totes aquelles limitacions ressenyades per les obres de formigó armat, segons el present Plec.

L'encofrat i apuntalament els fixaran les especificacions del tipus de forjat i les indicacions de la direcció d'obra.

Mesurament i abonament

El mesurament dels forjats serà per metres quadrats realment executats, descomptant forats de superfície més grans d'un metre quadrat.

En el preu d'abonament s'inclouran els treballs d'encofrat, apuntalament i desencofrat, així com la formació d'elements resistents singulars, tals com reforços, corretges, traves, enjovats, formació de forats per pas d'instal·lacions i les previsions d'ancoratges per altres fàbriques.

De no trobar-se contemplats els aïllaments necessaris per acomplir la normativa en altres capítols, es consideraran inclosos en el preu del forjat. També quedarà inclòs el ferro de negatius, i l'armadura mínima de normativa.

## 5.4. Escales i rampes

Dins dels elements de comunicació vertical a tota edificació distingirem les escales i les rampes.

Definicions:

Les escales són els elements de comunicació vertical que salven un desnivell per mitjà de graons. L'alçada màxima dels frontals serà de 19 cm i l'estesa de 27 cm, com a mínim.

Les rampes són els elements de comunicació vertical que salven un desnivell per mitjà d'un pla inclinat. Les rampes per a minusvàlids, en els seus aspectes dimensionals compliran la normativa vigent.

Execució:

En el projecte d'execució s'especifiquen les característiques estructurals i d'acabats d'aquells elements que configuren les rampes i escales.

Mesurament i abonament:

Les escales i les rampes es mesuraran per metres quadrats totalment acabats, incloent en el preu tots els materials (estructurals, d'acabament de graons, baranes i passamans) accessoris i treballs necessaris per llur construcció.

### 5.5. Elements prefabricats

Definició: Aquest apartat comprèn el conjunt d'elements estructurals i/o de tancament, industrialitzats, realitzats en el taller, de manera que a l'obra solament es realitzarà el muntatge.

El muntatge dels diferents elements es realitzarà d'acord amb les indicacions del fabricant i direcció de l'obra, pel personal especialitzat o capaç d'efectuar treballs d'aquesta mena.

Es tindrà especial cura amb l'ancoratge i aplomat dels elements, així com el perfecte segellat de les seves juntes.

Mesurament i abonament

Els elements estructurals prefabricats, com és ara pilars, jàsseres, encavallades, etc, es mesuraran en metres cúbics (m<sup>3</sup>) de formigó i l'acer en quilograms (Kg), incloent en els preus d'ambdues partides tots els materials i operacions necessàries per llur posta a l'obra incloent-hi també la part proporcional d'operacions necessàries per al muntatge i definitiu acabament, així com totes les armadures, instal·lacions, fusteria per armar i equips que portin integrats en llur fabricació.

### 5.6. Juntes de dilatació

Es defineixen com a juntes de dilatació els dispositius que enllacen les vores dels elements estructurals o de fàbrica contigus, de manera que permetin els moviments per canvis de temperatura, assentaments diferencials i deformacions reològiques.

El tipus de material emprat serà el que indiqui la direcció de l'obra o el que es defineixi en el projecte; en qualsevol cas haurà de complir la normativa més estricta de l'apartat, entenent-se inclòs en el preu del metre lineal (ml) tant materials com operacions que calgui executar per a aconseguir-ho.

La junta es muntarà seguint les instruccions del fabricant.

Mesurament i abonament

Les juntes es mesuraran en metres lineals (ml) col·locats, restant inclòs en el preu els materials i treballs necessaris per llur col·locació.

## **6. RAM DE PALETA**

### 6.1. Divisions interiors

Aquest apartat comprèn totes les fàbriques de blocs de ceràmica lligats amb morter, quedant exclosos i objecte del Plec de condicions particulars els elements de divisió no tradicionals.

Materials:

Els morters són la mescla íntima d'àrid fi, aglomerat i aigua, convenientment escollida i dosificada.

Eventualment poden portar un producte d'addició per a millorar-ne les característiques.

Les condicions generals dels morters seran:

- Resistència adequada a la dels materials als que s'interposen.
- Adherència suficient a la dels materials als quals cal unir.
- Compacitat i docilitat.
- Impermeabilitat a l'aigua.
- Inalterabilitat als agents agressius generals.

Classes:

- De guix: Dosificació 3 vol. guix/1 vol. sorra  
Resistència mitja: 5 Kg/cm<sup>2</sup>  
Camp d'aplicació: Mitjanada.
- Calç hidràulica:  
Dosificació 1 vol. calç/3 vol. sorra/0,5 vol. aigua  
Resistència mitja: 15 Kg/cm<sup>2</sup>  
Camp d'aplicació: fàbriques sense càrrega



- De mescla amb pòrtland:

Dosificació 1 vol. calç/1 vol. c.p./6 vol.sorra

Resistència mitja: 35 Kg/cm,

Camp d'aplicació: fàbriques sense càrrega i ram de paleta en general.

- De ciment:

Dosificació. M-50 1 vol. c.p./6 vol.sorra

M-75 1 vol. c.p./5 vol. sorra

M-100 1 vol. c.p./4 vol. sorra

M-150 1 vol. c.p./3 vol. sorra

M-200 1 vol. c.p./2 vol. sorra

Resistència mitja;

M-50 50 Kg/cm<sup>2</sup>

M-75 75 Kg/cm<sup>2</sup>

M-100 100 Kg/cm<sup>2</sup>

M-150 150 Kg/cm<sup>2</sup>

M-200 200 Kg/cm<sup>2</sup>

Camp d'aplicació:

M-50 : Fàbriques lleugerament carregades

M-75 : Fàbriques poc carregades

M-100: Fàbriques amb càrrega normal

M-150: Fàbriques molt carregades

M-200: Fàbriques especials

Les fàbriques del ram de paleta són les obres en què entra com a element fonamental el bloc paral·lelepèdic de ceràmica o formigó, lligat amb morter.

Els maons que cal emprar, com totxo, maó foradat, totxo buit, totxana, manual o especials, compliran amb què s'estableix, pel que fa referència a dimensions, qualitat i resistència, a les disposicions vigents.

Els maons, abans de llur col·locació, es mullaran abundantment amb aigua. Es col·locaran sempre a refrec, plans sobre la capa de morter i apretant-los fins aconseguir la junta necessària, la qual restarà totalment plena i tindrà, tant en degollades (junttes verticals) com en cordells (junttes horitzontals) el gruix que indiqui la direcció facultativa.

Els murs es realitzaran amb el tipus d'aparellatge que s'indiqui.

Els murs que s'enllacen en cantonada, cruïlla o encontre, s'executaran encallant-los simultàniament entre ells.

Les interrupcions de treball es faran deixant les fàbriques en lligada o en esglaonat en diagonal, per preveure una bona trava en la continuació. Quan es comenci de nou, es regarà abundantment la fàbrica, netejant-se de pols i morter vell.

Les soleres són fàbriques més petites, generalment de totxo foradat col·locat com envà de maó de quart, que no compleixen cap mena de funció resistent. Segons el seu gruix s'anomenaran: envà (de cinc centímetres -5 cm-) o paret de mitja rajola (de deu centímetres -10 cm-).

Els envans s'aplomaran perfectament, amb llurs filades ben alineades. S'emprarà pasta de guix per als envans i morter M-50 per a les parets de mitja rajola.

En els envans es preveurà que la revinguda del morter de guix no provoqui guerxesa en la fàbrica, degut a l'augment del seu volum.

Els envans s'entregaran als murs mitjançant regates o caixes; entre envans sempre per caixes.

En les parets o envans que s'entreguin a pilars metàl·lics o de formigó, es col·locaran rodells, amb una separació màxima de setanta-cinc centímetres (75 cm) per l'encadellat d'un sistema amb l'altre.

Els murs de blocs són fàbriques de bloc buit de morter o morter cel·lular. Les condicions generals dels treballs amb aquestes fàbriques són iguals que en el cas de fàbriques ceràmiques.

Si la direcció facultativa ho creu necessari, s'ompliran alguns blocs amb formigó armat, a fi de formar reforços a les cantonades, cruïlles, llindes o en petits murets de contenció.

Arcs i voltes del ram de paleta

Els arcs es formaran falcant les juntes de morter, no tallant mai el maó. Es construiran sobre cintres capacitades per suportar llur pes abans de la revinguda del morter.

Es començarà col·locant els maons a partir d'ambdues arrencades i acabant amb la col·locació de la clau aplomada.

Les voltes es realitzaran sobre cintres contínues, de forma que les filades de maons contigües tinguin juntes trobades.

Un cop construïda la volta, es vessarà morter a l'extradós, perquè ompli totalment les juntes, afliixant-se després una mica la cintra per l'assentament dels maons.

#### Envans prefabricats

Són els construïts per plafons sòl-sostre que eventualment poden portar incloses les instal·lacions i revestiments.

Es col·locaran seguint les indicacions del fabricant i de la direcció facultativa, realitzant-se les juntes de forma que restin el màxim de petites possible i s'utilitzaran els enganxaments adequats que indiqui el fabricant, per no danyar l'aspecte de l'acabat superficial.

#### Envans pluvials

Els envans pluvials, que es col·loquen a les façanes mitgeres quan el solar que s'edifica confronta amb parcel·les sense edificar o amb patis descoberts, poden ser de plafons de xapa o fibrociment recuperables, subjectats mitjançant perfils ancorats a les parets, o es poden executar en fàbrica de totxo buit travat entre pilars lligats a la paret i distants entre ells de 2 a 3 metres. Aquests pilars de fàbrica s'hauran d'impermeabilitzar per evitar el pas d'humitats a l'interior de l'edifici.

Les cambres d'aire que restin entre ambdues parets, es ventilaran convenientment i disposaran dels elements de coronament o acabat necessaris, a fi d'aconseguir un total aïllament de la paret.

#### Mesurament i abonament

Les obres de fàbrica ceràmica o de formigó, tant vistes com quan cal revestir-les, es mesuraran en metres cúbics (m3) executats, incloent-hi en el preu els transports, morters, parts proporcionals de formes especials, detalls decoratius, coronament de paraments (encara que sigui d'altres materials) elements de subjecció i peces especials necessàries per abastar l'acabament de l'element tal com s'expressa en el projecte. També dins d'aquest preu s'inclourà la neteja i tractaments especials que requereix el parament un cop acabat, podent la direcció de les obres ordenar el rejuntat de les juntes quan s'hagi acabat l'obra, entenent-se aquestes operacions incloses en els preus unitaris si s'observen defectes en les unions.

El criteri d'amidament serà el de "buit per ple" i tan sols es descomptaran la meitat dels forats compresos entre quatre (4) i vuit (8) metres quadrats i la totalitat dels forats superiors a vuit (8) metres quadrats.

A fi d'assegurar la total impermeabilització dels paraments exteriors d'obres de fàbrica, el correcte adreçat interior serà d'abonament, d'acord amb les especificacions del capítol de revestiments.

Els paredons i envans de qualsevol tipus es mesuraran per metres quadrats (m2) incloent tot allò esmentat anteriorment i descomptant els forats.

Les soleres, tant de fàbrica com prefabricades, translúcids, envanets de sostre mort, gelosies i voltes, es mesuraran en metres quadrats (m2), incloent-se en el preu la part proporcional de transport, posta a l'obra, morters, materials auxiliars, cintres, peces especials i elements de subjecció necessaris per a l'execució de l'element, així com totes les operacions necessàries que indiqui la direcció facultativa pel perfecte acabament.

La formació d'arcs es mesurarà en metres lineals, incloent en el preu tant els materials del ram de paleta, com les cintres i operacions necessàries per llur execució, així com totes les operacions necessàries que indiqui la direcció facultativa pel perfecte acabament.

La graonada i replanteig d'escaleres es mesurarà per metres lineals de graó acabat, llest per rebre el revestiment.

La formació de conductes de xemeneies o ventilació (Shunt) es mesurarà en metres lineals de conducte acabat, sigui prefabricat o executat "in situ", incloent-se tots els treballs, materials de tancament o maniobra que s'especifiquin en el projecte, o que siguin necessaris per a complir la normativa vigent al respecte.

Els caixons de persianes enrotllables, tant prefabricats com realitzats "in situ" es mesuraran en metres lineals, incloent tant els materials com els treballs necessaris per l'execució o posta a l'obra, entenent-se inclòs en el preu tots els elements i operacions necessàries per a complir la Normativa, inclús la d'aïllament tèrmic.

## 6.2. Coberta

Definició: Les cobertes són els elements constructius que coronen superiorment l'edifici per a protegir-lo de precipitacions i d'altres inclemències atmosfèriques.

#### Tipus

- Terrat: són cobertes amb revestiments totalment impermeables i poc pendent.
- Teulada: són cobertes amb revestiments contínues o no, que impermeabilitzen degut al gran pendent de llurs superfícies.

#### Construcció

En els terrats, un cop formada la caixa per l'ampit dels murs perimetrals i forjat, es procedirà a la col·locació dels elements per formació de pendents, impermeabilització, aïllaments, i enrajolat que s'expressen en els plànols corresponents, impermeabilització, aïllaments, i enrajolat que s'expressen en el plànols corresponents.

En l'execució es tindrà cura del traçat de careners, pendents, juntes, minvells, intersecció amb d'altres elements com xemeneies, albellons, etc. que garanteixin la missió de desguàs i impermeabilització de la coberta.

A les teulades es formaran els pendents mitjançant l'execució d'elements d'obra diferents dels propis de cobriment, com són envanets de sosteniment, forjats en pendent, encavallades, i que s'empraran per a sostenir el recobriment de solera i aïllament sobre el que es col·locaran les peces de revestiment exterior, com terres, pissarres, planxes metàl·liques, o de fibrociment, etc.

Se seguiran les indicacions de la direcció d'obra i normes vigents pel que fa referència a ancoratges i carregaments de les peces de revestiment.

#### Mesurament i abonament

Tots els tipus de cobertes es mesuraran en metres quadrats (m<sup>2</sup>) executats, incloent la totalitat de materials que s'indiquen als plànols, així com els treballs i elements necessaris per la formació de juntes, crestalleres, careners, minvellis i pendents necessaris pel seu complet acabament, així com d'altres elements necessaris. Tots els materials i operacions que calguin, compliran estrictament la normativa vigent.

#### Albellons

Són peces de metall o plàstic que tenen per funció la connexió dels baixants d'aigües pluvials amb el plànol superficial de la teulada, de manera que resolgui l'estanqueïtat de la unió entre ambdós elements, no permeti l'obstrucció amb cossos estranys i estigui provist de sífo antimúrid.

#### Mesurament i abonament

Els albellons es mesuraran per unitats col·locades i totalment acabades, incloent en el preu tots els materials, peces i treballs necessaris per la col·locació i perfecta estanqueïtat de manera que l'element compleixi amb la normativa vigent.

#### Escanalat de desguàs

Són elements prefabricats o realitzats "in situ" que tenen per objecte recollir l'aigua que cau dels tremujals d'una teulada, per a dirigir-la cap als baixants corresponents. Són condicions, perquè funcioni correctament, l'estanqueïtat de les juntes i estar col·locats amb el suficient pendent per a desguassar ràpidament.

#### Mesurament i abonament

Els escanals es mesuraran en metres lineals, incloent en el preu la part proporcional de peces especials, impermeabilitzacions, ancoratges, juntes, etc, amb treballs, equips i ajuts necessaris per a la posta a l'obra, totalment acabat, de manera que s'acompleixin les normes vigents al respecte.

#### Claraboies

Són elements prefabricats o realitzats a l'obra, que tenen com objecte permetre la ventilació o il·luminació de les dependències emplaçades sota la coberta.

#### Mesurament i abonament

Es mesuraran per unitat totalment acabada, segons plànols i normativa vigent.

#### Encavallada

Són elements estructurals de fusta, formigó o metàl·lics, que tenen per objecte donar forma i sustentar les teulades de l'edifici. Es realitzaran d'acord amb les indicacions del Projecte.

#### Mesurament i abonament

El mesurament i l'abonament es realitzaran per unitat d'encavallada col·locada a l'obra, incloent-se en el preu totes les operacions necessàries pel trasllat, instal·lació d'elements d'ancoratge i suports corresponents, per llur completa instal·lació.

### 6.3. Guixos i Escaioles

Definició: Els guixos són els revestiments realitzats amb pasta de guix. Poden ser de dos tipus: estesos (guarnits, enlluïts o emblanquinats) i estucs.

Les escaioles són els revestiments per a sostres, fets per plaques sostingudes del sostre.

Es presentaran a la direcció facultativa mostres de mida natural i documentació d'assaigs realitzats als laboratoris oficials d'aquells materials que hagin de complir qualsevol funció a més de la de fals sostre.

#### Mesurament i abonament

Es mesurarà i abonarà per m<sup>2</sup> de superfície indicada en els plànols i amidaments del projecte. Si hi ha diferència entre indicacions en plànols i amidaments, prevaldrà el que s'indiqui als amidaments.

En la valoració per m<sup>2</sup> de superfície resta inclosa la valoració de formació d'arestes (verticals i horitzontals) i angles díedres.

#### 6.4. Arrebossats i Enlluïts

Definició: Els arrebossats i enlluïts són revestiments realitzats amb pastes o morters de qualsevol conglomerat, calç o ciment, així com amb morters mixtes.

Tots els materials, qualsevol que sigui la seva classe, compliran en quant a qualitat i característiques tècniques, les especificacions de la normativa vigent o de la direcció facultativa.

#### Mesurament i abonament

Tots els revestiments es mesuraran en metres quadrats (m<sup>2</sup>) de superfície revestida, descomptant dels forats entre quatre i vuit metres quadrats (4 i 8 m<sup>2</sup>) la meitat de llur superfície.

En el preu d'abonament s'inclouran tots els materials, treballs propis de col·locació i ajuts d'altres oficis, peces especials, coronaments, preparació dels paraments, talls, juntes, neteja, tot els necessaris per executar el revestiment d'acord amb les especificacions de Projecte i de la Direcció d'obra, així com tots els treballs i materials que calguin per la correcta execució de les obres i a fi d'aconseguir el compliment de les Normatives corresponents, malgrat que no s'especifiqui exactament en els plànols.

Qualsevol operació o material especial que sigui necessari incorporar al revestiment: a fi de complir amb la Normativa en el tractament de ponts tèrmics, s'entendrà inclòs en els preus del revestiment, així com els ajuts adients per realitzar-lo.

### **7. AÏLLAMENTS I IMPERMEABILITZACIONS**

Els aïllaments es divideixen en tres grups, segons el tipus de protecció per la qual es vulguin destinar, i que són:

- Tèrmics
- Acústics
- Contra la humitat

#### 7.1. Aïllaments tèrmics

Definides les condicions tèrmiques exigibles a l'edifici i escollits els elements constructius, definits en el projecte, el valor aïllant de l'element podrà aconseguir-se amb els seus propis components o per l'addició d'altres, la funció dels quals serà abastar el valor d'aïllament exigít.

Els aïllants hauran d'ésser continus i complets en tota la seva superfície de sostres, sòls i parets.

En qualsevol sistema constructiu s'evitarà la creació de ponts tèrmics o zones de menor cabuda aïllant, atès que modifiquen els aïllants d'una manera perjudicial, donant lloc a zones on es puguin produir condensacions.

Cap mena de producte podrà ser emprat per aïllar sense l'aprovació prèvia de la direcció facultativa.

#### 7.2. Aïllaments acústics

La insonorització de locals tindrà per objecte crear un ambient adient per a qualsevol manifestació humana, aconseguint que els nivells sonors que imperen en els locals insonoritzats tinguin uns valors màxims establerts en cada cas.

Els materials a emprar com a aïllaments, quan l'element constructiu ho requereixi, hauran d'estar avalats per segells o marques de qualitat. No es col·locarà cap mena de material aïllant sense la conformitat de la direcció facultativa.

#### 7.3. Aïllament contra la humitat

En general, l'aïllament pot aconseguir-se per procediments constructius, que evacuen l'aigua per gravetat fóra de la zona de perill, per impermeabilitzants de massa, que són aquells materials que quan s'afetgeixen a les barreges aglomerants confereixen propietats impermeables al material resultant o impermeabilitzants de superfície, que són impermeables per si sols i s'apliquen superficialment a altres que serveixen com a base o suport.

Aquest capítol se ceneix únicament a aquest cas últim atès que els impermeabilitzants en massa s'inclouen en els capítols de morters i formigons com a additius.

Els impermeabilitzants superficials comprenen el conjunt de materials, com a làmines sintètiques, asfàltiques i inclús pintures, que eviten el pas de la humitat en els elements constructius on s'empren.

Es tindrà molta cura en la formació de soldadures de peces, coronaments, formació de desguassos, etc. Les superfícies sobre les que han d'estendre's les làmines impermeabilitzants es netejaran i prepararan adequadament per evitar elements punxants.

Qualsevol producte impermeabilitzant que s'empri comptarà amb l'aprovació de la direcció facultativa i estarà garantit pel fabricant per un mínim de deu anys.

#### 7.4. Mesurament i abonament

El mesurament es farà en metres quadrats (m<sup>2</sup>) de superfície aïllada, incloent en el preu la part proporcional de col·locació, coronaments, encavallades, peces especials necessàries per a abastar la perfecta execució de l'element, totalment acabat.

L'aïllament de conduccions es mesurarà en metres lineals (ml) de conducte protegit, tot inclòs.

## 8. FUSTERIA

Té per objecte el tancament total de les obertures, dotant l'edifici de les prestacions d'accés, lluminositat, assolejament, ventilació, etc. en els moments adequats.

Els tipus seran de fusta, metàl·lics i de plàstic, i compliran les especificacions de la normativa vigent.

Executades en el taller les peces definides en els plànols, el contractista haurà de preveure a l'obra tots els detalls per la recepció i perfecte engalzament, tenint molta cura en l'aplanat, alineació i quotes de les diverses encavallades i contra-cèrcols, així com de la seva subjecció a l'obra, atenent l'estanqueïtat de les unions en els paraments de façana (tapajunts) i perfecta col·locació, ajustament i funcionament de tots els elements.

El portam metàl·lic de ferro o d'alumini i el de plàstic seran de marca acreditada i segons mostres acceptades per la direcció facultativa.

La col·locació en obra s'ajustarà a les normes del fabricant; se segellaran les juntes amb massilles especials, garantides per un mínim de deu anys.

Les persianes enrotllables de plàstic, fusta o metàl·liques disposaran dels mecanismes adients, definits en el projecte, instal·lats per personal especialitzat, essent necessari per a llur recepció que el seu esllavissament i accionament sigui executat sense cap mena de dificultat i amb suavitat.

### Mesurament i abonament

Tots els elements de portam, qualsevol que sigui el seu tipus, incloses les persianes enrotllables, correderes o practicables es mesuraran per metres quadrats (m<sup>2</sup>) de llum d'obra d'elements col·locats, incloent-se en el preu la part proporcional d'ajuts per a llur col·locació, segellat de juntes, elements de connexió a les fàbriques, tapajunts i les ferramentes de tancament o de penjar, del tipus definit en el projecte indicat per la direcció facultativa.

Els elements singulars d'ebenisteria es mesuraran i valoraran per unitats (Ut) completament acabades i posades a l'obra segons el projecte o indicades per la direcció facultativa.

El mobiliari de les cuines es valorarà per unitat (Ut) de cuina acabada, amb els armaris alts i baixos indicats en els plànols, inclosos ajuts d'altres oficis necessaris per col·locar-los.

Qualsevol element de fusteria que presenti algun defecte, tant material com formal, com desperfectes ocasionats a l'obra o en el transport, serà rebutjat sense dret a cap mena de càrrec per part de la propietat.

Tots els preus relatius al portam inclouran totes aquelles feines o materials que siguin necessaris pel seu perfecte funcionament o que siguin recollides a la normativa vigent, encara que no figurin en els plànols del projecte.

## 9. PAVIMENTS, ENRAJOLATS

### 9.1. Paviments

Definició: S'anomenen soleres els paviments de formigó en massa, que s'executen sobre el terreny o subases granulars, podent ser d'un gruix variable en funció de l'ús al qual es destinin i que de tant en tant s'armaran.

Quan les soleres tinguin una superfície superior a cinquanta metres quadrats (50 m<sup>2</sup>) es realitzaran juntes de dilatació amb materials elàstics i la disposició que indiqui la direcció facultativa.

Execució:

Els paviments enrajolats, com terrassos, ceràmics, enllosats de pedra natural o artificial, etc, es realitzaran sobre base perfectament neta i anivellada, executant-se els talls i distribució de peces que indiqui la direcció d'obra. Un cop executats, s'ajuntaran amb abeurada de ciment.

Els paviments de terrasso, quan s'hagin acabat, es netejaran i protegiran, a fi d'evitar desperfectes malgrat que a les zones on s'hagin col·locat encara calgui treballar.

Els paviments de fusta no han d'arribar fins les parets perimetrals, sinó que cal deixar un espai de cinc a deu mil·límetres (5 a 10 mm) que s'amagarà en l'entornpeu.

Mesurament i abonament:

El mesurament dels paviments, de qualsevol tipus, es realitzarà per metres quadrats (m<sup>2</sup>) totals executats.

En la valoració de les soleres s'inclourà el preu de tots els treballs necessaris per deixar-les totalment acabades, d'acord amb les especificacions del projecte i de la direcció, sumant-hi en el preu la part proporcional de preparació de la base, anivellació i acabats superficials, armadures, juntes i entornpeus.

En els paviments de llosetes de pedra, terrasso, ceràmica, etc., s'inclouran en el preu tots els treballs necessaris de col·locació, poliment, desbastament, abrillantat, rejuntat, neteja, part proporcional d'entornpeu, per ben acabar-ho totalment. En els paviments de fusta s'inclourà la part proporcional de rastells o empostissats, així com els treballs de col·locat, poliment, envernissat, entornpeus, totalment acabat.

En el preu del metre quadrat (m<sup>2</sup>) de paviment s'inclouran tots els materials i operacions que calguin per complir la Normativa vigent, malgrat que eventualment no es trobi recollida exactament en els plànols del Projecte. En els paviments encolats s'inclourà en el preu la part proporcional de materials d'agafada, així com els treballs i peces necessàries per al bon acabament.

## 9.2. Enrajolats

Definició: Són els revestiments fets amb peces ceràmiques.

Execució:

Els revestiments es fixaran sobre els paraments verticals nets de tota mena de materials que puguin produir desprendiments de peces.

Les superfícies seran llises, sense balcaments ni deformacions i formant les juntes línies rectes en tots els sentits, sense trencaments ni desploms.

En fer el repartiment de peces, es començarà sempre des dels eixos de figura, com és ara juntes o el seu centre, a fi que les parets revestides quedin simètriques.

Les rajoles col·locades amb els materials de presa tradicionals es col·locaran amb morter de ciment de riquesa mitja en proporció 1:3, escollint ciments que quan s'adornen no presentin augments sensibles de volum, i havent-les mullat i xopat abans amb aigua.

Mesurament i abonament:

Es mesurarà i abonarà per m<sup>2</sup> indicats en els plànols i amidaments del projecte.

## 10. INSTAL·LACIONS

### 10.1. Fontaneria

La instal·lació de fontaneria resta definida per la xarxa que, connectada a la general de proveïment, arriba fins als punts de consum. En els plànols s'especificaran: esquema de la xarxa de l'habitatge, longitud dels trams i diàmetre, materials, claus, etc...

Els tubs, de qualsevol classe o tipus, seran perfectament llisos, de secció circular i ben calibrats amb generatrius rectes o amb la corba que els hi correspongui en els colzes o peces especials. No s'admetran els que presentin ondulacions o desigualtats més grans de cinc mil·límetres (5 mm), ni rugositats de més de dos (2 mm) de gruix. En els diàmetres interiors s'admetrà una tolerància de l'ú i mig per cent (1,5 %) en menys i del quatre per cent (4 %) en més, i en el gruix de les parets la tolerància serà d'un deu per cent (10 %).

Aixetes

S'empraran preferentment aixetes del tipus de pressió o aquelles en què l'obturació s'executa gradualment i no de sobte, per evitar l'efecte dinàmic produït pel tancament bruscat.

S'ajustarà la col·locació de comptadors a les normes que dicti la companyia subministradora. S'usaran comptadors construïts amb materials de llarga durada, amb eixos muntats.

- Unions de les canonades amb les aixetes dels aparells:

La presa d'aigua freda i calenta de la canonada de coure protegida a les aixetes de cada servei es farà mitjançant ràcord de llautó per evitar els efectes de les dilatacions. No es permetrà, en cap cas, soldar directament. Les canonades seran verticals o horitzontals i es fixaran amb brides als suports. Les brides estaran perfectament alineades i corregides, de forma que el tub que s'hi assenta quedi en les condicions d'alineació requerides, no tolerant-se l'ús de suplementos en els braços; les femelles hauran d'estar convenientment apretades.

- Proves:

Cada ramal, comprès entre dues claus, s'assajarà un cop acabat, sota una pressió de quinze atmosferes (15 at.) produïda mitjançant bombes. L'assaig durarà quinze minuts i la pressió restarà invariable durant aquest temps. Si és necessària la instal·lació d'una bateria de comptadors, es construirà amb tub de ferro galvanitzat a fi de donar-l'hi rigidesa. Els comptadors hauran de quedar instal·lats, de forma que permetin una fàcil lectura, reparació o substitució.

- Instal·lacions amb elevació d'aigua:

Quan l'aigua de la xarxa d'abastament manqui de pressió per arribar als punts de subministrament més enlairats de l'edifici per permetre l'engegada de calentadors instantanis que necessiten una pressió de cinc a set metres (5 a 7 m) de columna d'aigua, caldrà disposar d'un dipòsit elevat o d'un sistema d'elevació d'aigua. S'empraran bombes de baixa pressió per grans quantitats i petites elevacions; per elevacions superiors a 30 m hauran de dividir-se les elevacions en 2 trams, cada un d'ells amb una moto-bomba. Les calderes per al subministrament d'aigua calenta seran de marques reconegudes i de bona qualitat, i s'instal·laran amb tots els accessoris necessaris per a què funcionin correctament.

Mesurament i abonament:

La partida de connexió a la xarxa de proveïment de l'edifici es comptarà com a partida alçada (P.A.) incloent en el preu tant els treballs del ram de paleta com les peces de les tronetes, tot inclòs, fins i tot el comptador o bateria de comptadors. La bateria de comptadors es valorarà com unitat instal·lada amb tots els accessoris. Les conduccions de les instal·lacions es valoraran per unitat d'habitatge independentment del diàmetre, diferenciant en el preu únicament si són o no encastades, incloent-se la part proporcional de claus de pas, vàlvules reductores, expansió, ventoses, ancoratges peces especials i ajuts necessaris per llur definitiva instal·lació, d'acord amb les normes de la companyia subministradora i indicacions dels plànols del projecte.

Els dipòsits, escalfadors, grups de pressió, etc., s'abonaran per unitats d'elements completament instal·lats, inclosos els oficis auxiliars necessaris.

En la valoració de formació d'arestes (verticals i horitzontals) i angles d'edres, si hi ha diferència entre els amidaments i els plànols, aquestes es resoldran prenent els metres quadrats (m<sup>2</sup>) executats.

## 10.2. Electricitat

En aquest apartat s'estableixen les especificacions que han de complir les instal·lacions de baixa tensió a l'edifici.

L'industrial adjudicatari realitzarà el treball d'acord amb les prescripcions que estableixin el Reglament electrotècnic de baixa tensió i instruccions complementàries, així com la resta de normativa i normes de la companyia subministradora d'energia elèctrica.

Es considerarà acabat aquest apartat quan el servei d'inspecció de la companyia i de l'ITC corresponent, doni la conformitat a l'execució de la instal·lació i, un cop complimentats els tràmits necessaris, autoritzi la connexió definitiva a la xarxa.

S'empraran materials i aparells de qualitat, quantitat, model i tipus detallats en els documents del projecte i plànols. Pels que no estan especificats, s'hauran d'acomplir les normes NTE, UNE, PIN.

L'industrial adjudicatari haurà de facilitar, sense despeses, una mostra de tots els materials no específicament detallats en els documents del projecte que s'adjunten i que han de fer-se servir en la instal·lació.

La tramitació dels permisos i autoritzacions necessaris del Servei d'Indústria i energia de la Generalitat i d'altres organismes oficials seran efectuats per l'industrial adjudicatari, amb la conformitat de la direcció d'obra.

L'industrial queda obligat a informar per escrit a la direcció de l'obra de tots els tràmits que s'hagin d'efectuar amb els esmentats organismes amb temps suficient per no alterar els programes previstos i no interrompre la bona marxa dels treballs en curs i tractar el tema amb la companyia subministradora pel seu desenvolupament, fins arribar a que accepti la instal·lació i connexió de la presa.

El contractista haurà d'abonar totes les càrregues, taxes i impostos que es derivin de la consecució de les anomenades llicències i legalitzacions.

Mesurament i abonament:

La presa d'alta i mitja tensió es mesurarà per unitat de presa aèria o enterrada, totalment realitzada incloent-se en el preu unitari tots els treballs i materials necessaris per l'acabament i posta en servei, inclús torres o pals complets, aïllants, excavacions, apuntalaments, replens, reposicions de paviments, tramitacions de llicències i autoritzacions.

La presa de baixa tensió es mesurarà i abonarà per unitat de presa totalment acabada, amb les mateixes característiques que en el cas d'alta o mitja tensió anteriorment esmentades.

La instal·lació de l'estació transformadora es mesurarà per unitat (Ut.) d'instal·lació, inclús obra civil i aparellatge intern (exceptuant el transformador), totalment acabada d'acord amb la Normativa de la Companyia subministradora.

La centralització de comptadors es mesurarà per unitat de centralització completament instal·lada, inclosos quadre de comptadors i connexions, ajuts del ram de paleta i tots els treballs i materials necessaris pel total i complet acabament i posta en servei.

La xarxa d'electrificació i enllumenat dels habitatges o locals es mesurarà per unitat d'instal·lació en habitatges o locals, amb tots els equips de maniobra i punts de llum o de presa de corrent que s'indiquen en el projecte, inclosos els quadres de protecció, les derivacions individuals, així com els ajuts d'altres oficis inherents a la instal·lació, com regates, collar caixetins, passamurs, forats per encastar punts de llum o altres elements, per llur complet acabament i posta en servei.

L'electrificació i enllumenat de les zones comuns de l'edifici, aparcament, serveis annexes, etc. es mesuraran per unitat d'instal·lació totalment acabada, tot inclòs. Quan la calefacció dels habitatges i locals sigui de tipus elèctric, requerint-se per tant la realització en cada habitatge de més circuits, els mesurament es realitzaran per unitat d'instal·lació en local o habitatge, totalment acabada.

El circuit de posta a terra de protecció es mesurarà per unitat completa d'instal·lació, incloent en el preu tots els ajuts necessaris pel total acabament.

## 10.3. Gas

### 10.3.1. Instal·lacions interiors

Definició: Aquest capítol inclou la instal·lació interior de l'edifici a fi de dotar de gas les cuines, calderes de calefacció i aigua calenta dels habitatges.

La instal·lació compren:

- Dipòsits d'emmagatzematge o presa a xarxa de subministrament.
- Conduccions.
- Comptadors.

Els dipòsits de combustible seran tipus ampolla o tanc, a l'aire lliure o enterrats. Tant en un cas com en l'altre, es respectarà la normativa vigent i indicacions de la companyia subministradora, tant pel que es refereixi a ventilació dels locals o armaris on s'emmagatzemaran les ampolles, com a distàncies mínimes que han de guardar els emmagatzematges a equips o locals d'altre tipus per a evitar el risc de deflagració.

Mesurament i abonament

La mitat de dipòsti es valorarà incloent la total instal·lació, transport a l'emplaçament, servei d'aigua, connexions, pressa de terra i tots els treballs necessaris.

Quedarà inclòs l'obtenció de les legalitzacions necessàries de l'Ajuntament corresponent i la tramitació en els organismes oficials de les autoritzacions d'instal·lació i projectes, així com tots els treballs i materials necessaris per complir la normativa corresponent.

Les partides d'obra com excavació, formació de murs, impermeabilització, tancat del recinte, es comptaran apart.

### 10.3.2. Comptadors

Els aparells comptadors hauran d'ésser aprovats per l'empresa subministradora del gas i llur instal·lació es farà en locals ventilats provistos d'obertura d'entrada i sortida d'aire i d'instal·lació elèctrica fixa, segons normativa vigent.

#### Mesurament i abonament

Suposant l'existència de centralització, el mesurament serà per unitat de quadre de comptadors, tot complet i instal·lat inclosa la realització de desguàs i ventilació necessàries en el local.

Quan s'instal·li un comptador per local o habitatge, el mesurament es farà per unitats (Ut) totalment acabades, inclosos treballs i materials auxiliars necessaris. La presa a la xarxa de subministrament es realitzarà d'acord amb les normes de la companyia subministradora i es mesurarà i abonarà per unitat (Ut) tot inclòs.

### 10.3.3. Conduccions

Seràn de coure, d'hacer o de polihetilè (enterrades). Si van enterrades es protegiran contra la corrosió. El replè de les rases es farà per capes successives aplanades, restant prohibit l'ús de sorra, escòria o grava.

Es col·locaran dispositius accessibles per a evacuació de condensacions o purgues. No s'instal·laran sota locals habitats, clavegueres o altres canalitzacions enterrades. Les canonades de diàmetres inferiors a dotze mil·límetres (12 mm) hauran d'anar grapades cada metre i les superiors, cada dos metres (2 m). Al travessar murs, envans o forjats, es protegirà la canonada mitjançant maneguts de diàmetre superior, que es masillarà amb material elàstic.

Les claus de pas seran les generals a l'escamesa de l'edifici, una per la presa a cada usuari i les altres per cada aparell de consum.

#### Mesurament i abonament

El mesurament es realitzarà per metre linial de conducció per metre linial de conducció, comprnent la part proporcional d'accessoris, grapes, suports, soldadures i altres elements auxiliars.

## 10.4. Calefacció

Les instal·lacions de calefacció podran ésser centralitzades o individuals, existint diferents sistemes, com són :

- En instal·lacions centralitzades:

- . Per aigua
- . Vapor d'aigua
- . Calefacció central tèrmica de gas, elèctrica, vapor, aigua, etc.
- . Calefacció per aire

- En instal·lacions individuals:

- . Calefacció elèctrica
- . Calefacció per gas

Els elements que constitueixen la instal·lació de calefacció són els següents:

- . Calderes
- . Cremadors
- . Xarxa de distribució
- . Valvuleria
- . Radiadors
- . Elements auxiliars de circulació (bombes, dipòsits d'expansió)
- . Dipòsits de combustible

Tant el tipus d'instal·lació com la relació d'elements que la componen, vénen definits en el projecte.

### 10.4.1. Calderes

Les calderes són els aparells destinats a produir calor. Seran de primera qualitat, de marques reconegudes; estaran provistes de tots els elements i equips auxiliars necessaris per llur funcionament, com són cremadors i dipòsits de combustible, els quals s'instal·laran d'acord amb les indicacions del fabricant i de la direcció facultativa.

#### Mesurament i abonament

Les calderes es mesuraran per unitat instal·lada, tant centralitzada com individual, inclosa la part proporcional d'aparells auxiliars, dipòsits, xemeneies i ajuts d'altres industrials necessaris per completar la instal·lació.

### 10.4.2. Xarxa de distribució

Definició: És el conjunt d'elements que condueixen l'element de transport del calor, des de la caldera als elements de radiació.

Les canonades seran d'acer negre DIN 2440, de coure o altres materials existents en el mercat i aniran provistes de peces especials de dilatació. Els colzes, maneguts, tes, creuers, etc , seran d'acer estirat sense soldadures, coure o llautó, i hauran de resistir una pressió hidrostàtica interior de prova de 15 Kg/cm<sup>2</sup>.



Les claus de pas emprades en les conduccions seran de fàcil accionament i revisió.

S'instal·laran dipòsits d'expansió, d'una cabuda doble de l'augment de volum de tota l'aigua continguda en la instal·lació a temperatura de règim i estarà provista de sobreexidor.

Les bombes d'acceleració seran el màxim de silencioses possible i col·locades sobre esmorteïdors.

El funcionament de la bomba haurà d'estar sempre assegurada per evitar l'ebullició de l'aigua de la caldera.

Mesurament i abonament

La xarxa de canonades de distribució de calor es mesurarà en metres lineals, incloent en llur cost la part proporcional d'aparells necessaris, especificats en el projecte o indicats per la direcció facultativa pel seu funcionament, així com peces especials, ancoratges, col·lectors, muntatge i ajuts d'altres industrials inherents a la instal·lació.

#### 10.4.3. Radiadors, convector i plafons

Podran ésser de foneria de planxa d'hacer, d'alumini, de manera que presentin la màxima superfície de radiació.

Tots els radiadors hauran de suportar una pressió mínima de cinc atmosferes (5 at.). La calefacció des del sòl, sostre o parets serà la que en comptes de disposar d'elements terminals de radiació, és el propi circuit que amb la seva llargada genera la superfície de radiació.

La temperatura de l'aigua no ultrapassarà els vuitanta graus centígrads (80°C).

Els serpentins es realitzaran amb tubs sense soldadura, amb juntes d'endoll i cordó o amb maneguet.

Mesurament i abonament

Els radiadors es mesuraran per unitats completament instal·lats amb llurs vàlvules de maniobra, ancoratges a murs i ajuts per llur col·locació.

#### 10.4.4. Radiadors elèctrics

Quan el sistema escollit de calefacció sigui per radiadors o plafons de calor negra elèctrics, seran de primera qualitat i marca reconeguda.

Mesurament i abonament

El mesurament serà per unitats (Ut) totalment subministrades i instal·lades, inclosa la repercussió del preu de la instal·lació elèctrica necessària, cas que aquesta no s'hagi inclòs a l'apartat d'electricitat.

#### 10.4.5. Conduccions d'aire calent

Les conduccions, que podran ser de secció rectangular o circular i del material adequat a la velocitat de l'aire que circula pel seu interior, poden ser de xapa d'acer galvanitzat, guix o materials de fibres sintètiques, sempre que es compleixi la normativa vigent. Aquestes conduccions seran aïllades d'acord al RITE.

Mesurament i abonament

Es mesurarà per metre lineal instal·lat, incloent en el preu la part proporcional de muntatge, figures especials, corbes, unions, tes, etc, així com els ajuts del ram de paleta necessaris per llur total instal·lació.

### 10.5. Climatització

Les instal·lacions de climatització són les destinades a mantenir, en els espais interiors de l'edifici, les condicions de temperatura, puresa d'aire i humitat adequades, independentment de les condicions exteriors.

Per tant, i segons s'especifica en el projecte, aquestes instal·lacions podran comptar amb equips per purificar, refrigerar, escalfar, humitejar i dessecar l'aire, així com la regulació de totes aquestes operacions.

La instal·lació estarà composta pels següents elements:

- Equip condicionador d'aire
- Conductes
- Boques de difusió
- Escalfadors
- Quadre de control

També pot donar-se el cas d'utilitzar equips autònoms o mixtes.

#### 10.5.1. Equips

El tipus d'equips que calgui instal·lar, vindrà definit en el Projecte i serà de marca reconeguda i aprovada per la direcció facultativa. Els elements constitutius de l'aparell són: l'equip productor de fred, el productor de calor, si es troba inclòs en la instal·lació, i la zona de preparació o tractament de l'aire que, segons indica, realitzarà les operacions d'impulsió, extracció, filtrat, polvorització d'aigua, desinfecció i calda.

#### Mesurament i abonament

Si la instal·lació és centralitzada, es mesurarà per unitat d'instal·lació completa, incloent en el preu el transport, servei de grua, suports antivibratoris, connexions, aparells de maniobra i la seva posta en marxa. S'inclou també la part proporcional d'instal·lació elèctrica i ajuts necessaris per llur instal·lació, excepte les conduccions.

Si el sistema de climatització és per condicionadors autònoms o de finestra, el mesurament serà per unitat (Ut) d'aparell completament instal·lat i engegada de la instal·lació.

#### 10.5.2. Conductes

Els conductes poden ser de diferents formes i materials, en funció de la velocitat de l'aire en el seu interior, essent els més usuals la xapa d'acer, l'acer galvanitzat, planxa staff de fibres sintètiques; les boques de difusió seran reixetes fixes o mòbils i boques circulars, perforades o concèntriques.

La direcció facultativa escollirà el tipus, en funció de les zones en les quals s'introdueixi aire.

#### Mesurament i abonament

El mesurament de conductes serà per metre linial, incloent en el preu la part proporcional de comportes, peces especials, tes, colces, embocadures i ajuts que calguin per realitzar la instal·lació d'acord amb el projecte, totalment acabat.

Les reixes i difusors es mesuraran per unitat, incloent embocadures i accessoris per a la seva instal·lació.

#### 10.6. Aparells elevadors

S'aplica aquest capítol als aparells elevadors de persones o mercaderies, que funcionen en els edificis mitjançant cabines penjades per cables, guies o qualsevol altre sistema, accionats per energia elèctrica o d'altre tipus.

Les parts de què es compona un equip d'ascensor són:

- Elements de comandament
- Cambril
- Guies pel cambril i del contrapès
- Contrapès
- Grup tractor
- Presa elèctrica
- Cables de suspensió
- Dispositius de seguretat
- Portes d'accés
- Recinte

Les unitats o equips d'ascensor que s'instal·lin seran de marques reconegudes, amb experiència amb aquest tipus d'instal·lacions i presentaran a la direcció facultativa les fitxes de característiques i justificació del compliment de les disposicions del Reglament d'Indústria, sobre aquest tema.

El tipus i sistema de maniobra, velocitat i número de parades venen definits en els plànols i memòria del projecte.

#### Mesurament i abonament

L'abonament i mesurament es realitzarà per unitats totalment instal·lades i posades en servei, incloent ajuts d'altres industrials, com ram de paleta, electricitat i pintura, totalment acabades.

#### 10.7. Comunicació

##### 10.7.1. Antenes

Aquesta partida comprèn la instal·lació dels sistemes de captació, distribució i presa de senyals de televisió i ràdio en els edificis.

Els elements que constitueixen la instal·lació són:

- l'equip de captació
- l'equip d'amplificació i distribució

Els materials i equips d'origen industrial, hauran de complir les condicions funcionals i de qualitat que fixen les normes vigents.

Totes les conduccions a l'interior de l'edifici es col·locaran encastades.

#### Mesurament i abonament

El mesurament es realitzarà per unitat completa d'instal·lació, amb els punts de presa que s'indiquen en els plànols, incloent la part proporcional d'ajuts d'altres industrials i engegada.

### 10.7.2. Telefonia

Aquest capítol comprèn la instal·lació interna de l'edifici de la xarxa telefònica, des de la presa de la companyia fins a cada punt de presa.

Les parts que inclouen la instal·lació són:

- Presa xarxa general
- Canalització d'enllaç fins l'armari de distribució
- Canalització de distribució, amb caixes de pas, armaris de registre i punts de presa.

La instal·lació s'executarà amb el número d'elements i punts de presa que s'indiquen en els plànols i seguint les prescripcions de la direcció facultativa, companyia i normativa vigent.

Tota la instal·lació es realitzarà encastada amb tub de plàstic, realitzant les derivacions i canvis de direcció mitjançant caixes de registre encastades.

Mesurament i abonament

El mesurament es farà per unitats (Ut) d'instal·lació, diferenciant dues partides independents que són:

- Presa a la xarxa general, canalitzacions i armari d'enllaç totalment instal·lats, amb tots els treballs, peces, materials i ajuts necessaris.
- Unitats de xarxa de distribució interior, incloent en el preu la part proporcional de caixes d'empalmes i presa, materials, operacions i ajuts necessaris per acabar completament la instal·lació.

### 10.7.3. Interfonia

La instal·lació de porter electrònic o "video-porter", es compon del quadre general, instal·lat en el vestíbul de l'edifici i els telèfons amb obertura automàtica de la porta, en els diferents locals o habitatges.

Els equips seran de marca reconeguda i per llur instal·lació se seguiran les indicacions del fabricant i de la direcció facultativa.

Mesurament i abonament

Es mesurarà per unitat completa d'equip instal·lat i posta en servei, incloent el preu tots els ajuts i materials necessaris.

## 10.8. Protecció

### 10.8.1. Contra el foc

La protecció contra el foc es realitzarà prenent les mesures de seguretat establertes en la NBE-CPI-91, en funció del tipus d'edificació en dos camps específics:

- Supressió de les causes que puguin produir un incendi
- Evitació de la propagació

Es complirà en tot moment els requeriments de la normativa vigent.

Les mesures seran:

- De natura física de l'edificació (protecció d'incendis)
- Col·locació d'instal·lacions

#### 10.8.1.1. Protecció d'incendis

Els processos d'ignifugació o revestiment protectors del foc d'estructures o d'altres elements d'obra, venen especificats en el projecte i s'executaran d'acord amb les indicacions de la direcció facultativa. Els materials que s'hauran d'emprar tindran certificats de garantia i d'assaigs, havent de presentar el contractista a la direcció d'obra les corresponents fixes tècniques per a que s'aprovin, abans de la posta a l'obra.

Mesurament i abonament

El mesurament i l'abonament es realitzarà en metres quadrats d'ignifugació o revestiment, incloent-se en el preu tots els treballs auxiliars necessaris.

#### 10.8.1.2. Instal·lacions de protecció d'incendis

Aquest capítol comprèn el conjunt d'instal·lacions i equips de protecció d'incendis de l'edifici i que es defineixen en el projecte, complint la normativa vigent.

Classes d'instal·lacions:

A. - Instal·lacions de detecció automàtica d'incendis, compostes per:

- Equips de control i senyalització
- Detectors
- Fonts de subministrament
- Elements d'unió entre els anteriors

B. - Instal·lació d'extinció, compostes per:

- Instal·lació de boques d'incendi
- Instal·lació d'hidrants
- Instal·lació de columna seca
- Instal·lació d'extintors mòbils
- Instal·lació de sistemes fixes d'instal·lació.

C. - Instal·lacions d'alarma, compostes per:

- Instal·lació de premedors d'alarma
- Instal·lació d'alerta
- Instal·lació de megafonia

D. - Instal·lacions d'emergència, compostes per:

- Instal·lacions d'enllumenat d'emergència i senyalització
- Instal·lació de ventilació de vestíbuls d'independència

Mesurament i abonament

Cadascun dels tipus d'instal·lació definits en aquest capítol es mesurarà per unitat (Ut) completa d'instal·lació definida en el projecte, incloent en el preu tots els ajuts del ram de paleta o altres industrials necessaris per la completa posta en servei de la instal·lació segons projecte i normativa vigent.

#### 10.8.2. Parallamps

Quan calgui la instal·lació de parallamps, aquests seran del tipus que s'indiqui al projecte, instal·lant-se d'acord amb la normativa vigent i les indicacions del fabricant; s'empraran equips de primera qualitat i marca reconeguda.

Mesurament i abonament

El mesurament i l'abonament d'aquest apartat es realitzarà per unitat d'equip de parallamps instal·lat, incloent en el preu totes les obres i ajuts d'altres oficis necessaris per la seva completa posta en servei.

### 10.9. Dipòsits

#### 10.9.1. Dipòsits d'aigua

En la construcció dels dipòsits no s'utilitzarà cap material que sigui absorbent o porós. Encara que el nivell d'aigua hagi d'estar en contacte amb l'atmosfera, el dipòsit serà tancat i es garantirà l'estanqueïtat de les seves peces.

El tub d'alimentació vessarà lliurement i com a mínim 40 mm per sobre de la vora superior del sobreeixidor.

El sobreeixidor del dipòsit es conduirà cap a un desguàs apropiat, de manera que l'extrem inferior d'aquesta conducció vessi lliurement a 40 mm per sobre de la vora superior de l'element que recull l'aigua.

La capacitat de reserva no serà ni menor ni més gran que la de les dues terceres parts de la dotació diària de l'aforament.

Els dipòsits se situaran a la part alta dels immobles de manera que la diferència entre l'alçada del fons del dipòsit i l'aixeta més alta sigui com a mínim de 3 m. Si la pressió disponible en el ramal no excedeix de 5 m del nivell d'aigua del dipòsit, s'instal·larà un sistema de sobreelevació.

#### 10.9.2. Dipòsits de combustible

Els dipòsits de combustible compliran la normativa vigent.

### 10.10. Aparells sanitaris i aixetes

Tots els aparells que comprèn aquest capítol seran de primera qualitat, de models, material i colors que indica el projecte. Estaran provistos d'equips de subjecció o suport.

Cada aparell disposarà de sífó registrable a la sortida de la vàlvula de desguàs.

També es podrà fer una presa des de la canonada de desguàs fins un pot sífònic, que serveixi per diferents aparells.

Les aixetes seran de primera qualitat, de llautó, coure, niquelades o cromades o de metalls nobles, segons s'indica en el projecte. aniran provistes de barrejadors d'aigua freda i calenta en els casos indicats.

#### Mesurament i abonament

Els aparells sanitaris es mesuraran per unitat (Ut) completa instal·lada, incloent-se en el preu de la unitat tots els accessoris, aixetes, desguassos i treballs auxiliars que requereixi llur instal·lació, a fi de que funcioni perfectament.

#### 10.11 Equipament de cuines

S'agrupen sota aquesta denominació les condicions que han de tenir els materials i la mà d'obra necessaris per a l'execució i col·locació dels diferents elements que componen les instal·lacions de les cuines.

##### 10.11.1. Cuines que funcionen amb combustibles gasosos i característiques dels seus elements.

Es consideraran les cuines que utilitzin com a combustibles gas ciutat, gas natural o gasos líquats del petroli (butà, propà, aire propanat) mitjançant l'adequada instal·lació de cremadors. Tots aquests tipus de cuines els haurà d'aprovar la Direcció General d'Indústria i Energia.

La construcció de cuines per gasos líquats del petroli i les característiques dels elements que les componen s'ajustaran a la construcció d'aparells d'ús domèstic que utilitzin com a combustible els gasos líquats del petroli, i les normes bàsiques d'instal·lació de gas en edificis habitats.

Per les cuines amb gas ciutat, gas natural, etc, s'adoptaran en general les mateixes normes que per les de gasos líquats del petroli.

##### 10.11.2. Cuines elèctriques i característiques generals dels seus elements.

Es consideraran les cuines que funcionen mitjançant energia elèctrica de baixa tensió, produint-se la font d'energia en travessar una resistència que pot trobar-se o no coberta per un embolcall de ferro fos, anomenat placa.

Tots els tipus d'aquestes cuines els haurà d'aprovar la Direcció General d'Indústria i Energia.

## **11. VIDRIERIA**

Aquest capítol correspon als treballs el principal material dels quals és el vidre, en qualsevol tipus, i els treballs de la seva col·locació o posta en servei.

#### Classes de vidre

- Llunes: seran els vidres de primera qualitat, amb caires polits i bisellats, de gruix de quatre a quinze mil·límetres (4 a 15 mm) perfectament polits i peces de tres-cents per dos-cents quaranta centímetres (300 x 240 cm)
- Cristal·lines: Són vidres que tenen un gruix que varia entre tres i sis mil·límetres (3 a 6 mm) en peces de dos-cents cinquanta per cent-setanta centímetres. (250 x 170 cm).
- Vidre senzill: Vidres de gruix d'un amb vuit mil·límetres a dos mil·límetres (1.8 a 2 mm) en peces de cent-cinquanta per trenta-nou centímetres (150 x 39 cm).
- catedral : vidre colat de gruix irregular.
- vidre imprès: són vidres colats amb relleus, ratllats, estriats, piconats, etc.
- vidre armat: Es el que té a l'interior de la seva massa una malla metàl·lica per a mantenir lligats els trossos en cas de trencament.
- Vidre opalí: Es un vidre translúcid de color blanquinós.
- vidre especial: Resistent a altes temperatures, inesquerdables. permetent el pas de raigs ultravioletes, etc..
- Pavés: Són peces de vidre amotllades, amb cambra d'aire o no i de diferents mesures i colors, que es col·loquen com a fàbrica de blocs armats, mitjançant un conjunt de varetes horitzontals i verticals, amorterant o massillant les seves juntes.

#### Col·locacions

Els vidres es col·locaran en els elements de portam o entre mainells o bastigis, per mitjà de verguerons, juntes de cautxú, neoprè, silicona, o mitjançant juntes de zinc o massilla, de tal manera que no puguin estar sotmesos a esforços de contraccions o dilatacions del propi vidre o als de deformació del bastigi que l'emmarca. S'evitaran els contactes de vidre-vidre o vidre-metall.

#### Mesurament i abonament

Els diferents tipus de vidres que es defineixen en el projecte es mesuraran en metres quadrats (m2) incloent en el preu tots els treballs, peces i materials necessaris per llur col·locació, segons les indicacions dels plànols i de la direcció facultativa de l'obra.

## **12. PINTURES I ESTUCATS**

S'agrupen sota aquesta denominació tots aquells treballs de revestiments de superfícies, executats amb materials fluids generalment acolorats i compostos per elements líquids i sòlids, dosificats per tal d'afavorir la conservació i que no es produeixi la disgregació dels materials emprats en la construcció, protegint-los contra els agents atmosfèrics i intempèrie.

Les seves funcions fonamentals són de protecció, decoració i funcionals. Els revestiments transparents s'anomenaran vernissos i els opacs pintures.

Els tipus de pintures a emprar, en cada tipus d'element d'obra vindrà definit en el projecte, així com els seus colors, acabats i textures.

Es presentaran mostres a la direcció facultativa abans de procedir al pintat de qualsevol element.

#### Mesurament i abonament

El mesurament de les partides de pintura serà en metres quadrats (m<sup>2</sup>) totals executats, diferenciant el tipus de suports que figuren en el mesurament i el tipus de pintura.

En el preu s'inclourà la repercussió del cost de preparació, neteja, imprimació dels paraments amb productes adequats a cada tipus de material i repassos, així com bastimentada i elements necessaris per poder executar el treball.

El mesurament de la pintura de conduccions serà en metres lineals (ml) inclosa la part proporcional d'ancoratges i suports, totalment acabada.

## V – AMIDAMENTS i PRESSUPOSTOS



**Ajuntament de Granollers**  
**Obres i Projectes**

Àrea Territorial

Carrer de Sant Josep, 7, 4a planta  
Tel. 93 842 66 40. Fax 93 842 67 02  
08401 Granollers

NIF P-0809500-B

QUADRE DE DESCOMPOSTOS



# QUADRE DE PREUS 1

## PROJECTE DE MODIFICACIÓ LAVABO PLANTA BAIXA-MUSEU DE CIÈNCIES NATURALS LA TELA

CODI	UT	RESUM	PREU
<b>01</b>		<b>PREVIS I ENDERROCS</b>	
P124-H9AE-mod	u	Anul·lació d'instal·lació interior de lampisteria < 2"D Anul·lació d'instal·lació interior de lampisteria, a la sortida del comptador o de l'escomesa, per a subministrament de D inferior a 2"	150,00
		CENT CINQUANTA EUROS	
P2140-H8DU	u	Desmunt.fulla porta fusta <2m2,m.man.,aplec p/ap1rofit. Desmuntatge de fulla de porta interior de fusta de 2 m2 de superfície, com a màxim, amb recuperació de ferramentes, amb mitjans manuals, aplec de material per a la seva reutilització o restauració i carrega de runa sobre camió o contenidor	26,50
		VINT-I-SIS EUROS amb CINQUANTA CÈNTIMS	
P191-H8CH	u	Cala pavim.rajoles <=50x50 cm,+retirada subbase fins desc.estruc. Cala en paviment de rajoles de fins a 50x50 cm, i retirada de la subbase fins a descobrir l'estructura inferior, amb mitjans manuals	11,76
		ONZE EUROS amb SETANTA-SIS CÈNTIMS	
P2142-4RMM	m2	Arrencada enrajolat,param.vert.,m.man.,càrrega manual Arrencada d'enrajolat en parament vertical, amb mitjans manuals i càrrega manual de runa sobre camió o contenidor	10,82
		DEU EUROS amb VUITANTA-DOS CÈNTIMS	
P2142-4RMJ	m2	Repicat arreb.,mort.ciment,m.man.,càrrega manual Repicat d'arrebossat de morter de ciment, amb mitjans manuals i càrrega manual de runa sobre camió o contenidor	14,11
		CATORZE EUROS amb ONZE CÈNTIMS	
P2143-4RR3	m2	Arrencada pavim. terratzo,m.man.,càrrega manual Arrencada de paviment de terratzo, amb mitjans manuals i càrrega manual de runa sobre camió o contenidor	9,41
		NOU EUROS amb QUARANTA-UN CÈNTIMS	
P2143-4RQT-mod	m2	Enderroc solera form.lleug.armat,fins a 15cm,compres.,càrrega manual Enderroc de solera de formigó lleugerament armat, de fins a 15 cm de gruix, amb compressor i càrrega manual de runa sobre camió o contenidor	200,00
		DOS-CENTS EUROS	
P21GN-4RUN	u	Desm.p/subst. llumenera int.superf.,h<= 3m,m.man.,càrr.man. Desmuntatge per a substitució de llumenera interior de superfície, a una alçària <= 3 m, amb mitjans manuals i càrrega manual sobre camió o contenidor	4,33
		QUATRE EUROS amb TRENTA-TRES CÈNTIMS	
P21GS-4RV9-mod	u	Arrencada inodor,ancor.,aixetes,mecan.,desgua.,desc.xarx.subm./evac.,m.man.,càrrega manual Arrencada d'inodor, ancoratges, aixetes, mecanismes, desguassos i desconexió de les xarxes de subministrament i d'evacuació, amb mitjans manuals i càrrega manual de runa sobre camió o contenidor	30,00
		TRENTA EUROS	
P21GS-4RVG-mod	u	Arrencada lavabo,suport,aixetes,sifó,desgua.,desc.xarx.subm./evac.,m.man.,càrrega manual Arrencada de lavabo, suport, aixetes, sifó, desguassos i desconexió de les xarxes de subministrament i d'evacuació, amb mitjans manuals i càrrega manual de runa sobre camió o contenidor	30,00
		TRENTA EUROS	
P21GP-4RVM	u	Arrenc.inst.aigua,tub+acces.+aixet. per a unit.100m2 sup.inst.,m.man.,càrr.man. Arrencada d'instal·lació de distribució d'aigua amb tubs, accessoris i aixetes per a cada unitat de 100 m2 de superfície servida per la instal·lació, amb mitjans manuals i càrrega manual sobre camió o contenidor	265,98
		DOS-CENTS SEIXANTA-CINC EUROS amb NORANTA-VUIT CÈNTIMS	

## QUADRE DE PREUS 1

### PROJECTE DE MODIFICACIÓ LAVABO PLANTA BAIXA-MUSEU DE CIÈNCIES NATURALS LA TELA

CODI	UT	RESUM	PREU
P214T-4RQF	m2	Enderroc envà ceràm.,g=5cm,m.man.,càrrega manual Enderroc d'envà de ceràmica de 5 cm de gruix, amb mitjans manuals i càrrega manual de runa sobre camió o contenidor	6,82
		SIS EUROS amb VUITANTA-DOS CÈNTIMS	
P214T-4RQI	m2	Enderroc paret tancam. maó calat,g=15cm,a mà+mart.trenc.man.,càrrega manual Enderroc de paret de tancament de maó calat de 15 cm de gruix, a mà i amb martell trencador manual i càrrega manual de runa sobre camió o contenidor	15,46
		QUINZE EUROS amb QUARANTA-SIS CÈNTIMS	
P214T-4RQB-mod	u	Ender.punt. envà ceràm.,g=5-10cm,form.forat passabig.<=30x30,m.man.,càrrega manual Enderroc puntual d'envà de ceràmica de 5-10 cm de gruix, per a formació de forat passabigues de fins 30x30 cm, amb mitjans manuals i càrrega manual de runa sobre camió o contenidor	50,00
		CINQUANTA EUROS	
P21Z2-4RXK	m	Tall en paret,obra ceràm.,6 a 8cm,disc carborún. Tall en paret d'obra ceràmica, de 6 a 8 cm de fondària, amb disc de carborúndum	8,41
		VUIT EUROS amb QUARANTA-UN CÈNTIMS	
P2R5-DT40-mod	m3	Transp.residus inerts o no especials,instal.gestió residus,contenidor 5m3 Transport de residus inerts o no especials a instal·lació autoritzada de gestió de residus, amb contenidor de 5 m3 de capacitat	300,00
		TRES-CENTS EUROS	

# QUADRE DE PREUS 1

PROJECTE DE MODIFICACIÓ LAVABO PLANTA BAIXA-MUSEU DE CIÈNCIES NATURALS LA TELA

CODI	UT	RESUM	PREU
<b>02</b>		<b>TANCAMENTS - DIVISÒRIES</b>	
P4M0-ELL6-mod	u	Estintolament paret obra ceràm. 29cm,perf.acer estr. S275JR,151kg/m,pas 0.8 a 1.5m,col.s/daus recolz. +formigó HA-25/B / 10 / I, Estintolament de paret d'obra ceràmica de 12 cm de gruix, amb dos perfil d'acer IPE-140 per a estructures S275JR laminats en calent, amb una quantia de 151 kg/m, per a una càrrega total de 24 t/m, per a pas de 5,20 m d'amplària, col·locat sobre daus de recolzament de formigó HA-25/B / 10 / I de consistència tova, grandària màxima del granulat 10 mm, amb >= 250 kg/m3 de ciment, apte per a classe d'exposició I, apuntalament per les dues bandes amb puntal tubular metàl·lic de <= 150 kN de càrrega màxima, enderroc amb mitjans manuals i càrrega manual de runa sobre camió o contenidor	3.300,00
		TRES MIL TRES-CENTS EUROS	
P662-6YA9-mod	m2	Mampara div.cabines sanit. l:220cm, h:205cm, tauler HPL g:13mm+ferramenta acer inox. Mampara divisòria entre cabines sanitàries de 140 cm de llargària i 205 cm d'alçada total, de tauler de resines fenòliques HPL de 13 mm de gruix amb acabat de color a les dues cares, amb perfils de fixació i peus regulables d'acer inoxidable	251,73
		DOS-CENTS CINQUANTA-UN EUROS amb SETANTA-TRES CÈNTIMS	
P662-6YAE-mod	u	Mòdul frontal cabina san:porta+lateral fix l:100cm h:205cm, tauler HPL g:13mm+ferramenta acer inox. Mòdul frontal de cabina sanitària format per una porta practicable i lateral fix, de 70 i una porta corredera i lateral fix dei 80 cm d'amplària i 205 cm d'alçada total, de tauler de resines fenòliques HPL de 13 mm de gruix amb acabat de color a les dues cares amb ferramenta d'acer inoxidable, composta de 3 frontisses, 1 tirador, 1 tanca amb indicació exterior, peus regulables i perfil superior de suport amb elements de fixació	350,00
		TRES-CENTS CINQUANTA EUROS	
PA1H-614D-mod	u	Restauració (50%)+reposició (50%) ferramenta penjar/seguretat porta int.entrad.hab. fusta massis.,1bat.,sup.fins a 2m2,net.mitj. Restauració (50%) i reposició (50%) de ferramenta de penjar i de seguretat de porta i finestres interiors d'entrada a habitatge de fusta massissa, amb una fulla batent, de fins a 2 m2 de superfície, amb neteja amb mitjans manuals de la ferramenta amb dissolvent i decapant i col·locació de nova ferramenta	102,81
		CENT DOS EUROS amb VUITANTA-UN CÈNTIMS	

# QUADRE DE PREUS 1

## PROJECTE DE MODIFICACIÓ LAVABO PLANTA BAIXA-MUSEU DE CIÈNCIES NATURALS LA TELA

CODI	UT	RESUM	PREU
<b>03</b>		<b>REVESTIMENTS</b>	
P811-3EXV	m2	Arrebossat bona vista,vert.int.,h<3m,mortor mixt 1:0,5:4,remol.+llisc.ciment pòrtland+fill.calc. Arrebossat a bona vista sobre parament vertical interior, a 3,00 m d'alçària, com a màxim, amb morter mixt 1:0,5:4, remolinat i lliscat amb ciment pòrtland amb filler calcari 32,5 R	31,56
		TRENTA-UN EUROS amb CINQUANTA-SIS CÈNTIMS	
P822-3NWR	m2	Enrajolat vert.int.,h<= 3m,rajola ceràm.prems. esmalt.matrajola de valència,rectang/quadr. 1 a 5 peces/m2,preu alt,col.adhesiu c Enrajolat de parament vertical interior a una alçària <= 3 m amb rajola de ceràmica premsada esmaltada mat, rajola de valència, de forma rectangular o quadrada, d'1 a 5 peces/m2, preu alt, grup BIII (UNE-EN 14411), col·locades amb adhesiu cimentós tipus C2 segons norma UNE-EN 12004 i rejuntat amb beurada CG2 (UNE-EN 13888)	42,99
		QUARANTA-DOS EUROS amb NORANTA-NOU CÈNTIMS	
P846-9JO5	m2	Cel ras continu PGL-H (15),entram. estruc.senzilla acer galv. perfils c/600mm +vareta de suspensió c/1,2m Cel ras continu de plaques de guix laminat tipus hidròfuga (H), per a revestir, de 15 mm de gruix i vora afinada (BA), amb entramat estructura senzilla d'acer galvanitzat format per perfils col·locats cada 600 mm fixats al sostre mitjançant vareta de suspensió cada 1,2 m, per a una alçària de cel ras de 4 m com a màxim	39,41
		TRENTA-NOU EUROS amb QUARANTA-UN CÈNTIMS	
P815-3FMX-mod	u	Enguixat bona vista,vert.int.h<3m,B1,lliscat A Enguixat a bona vista sobre parament vertical interior, a 3,00 m d'alçària, com a màxim, amb guix B1, acabat lliscat amb escaiola A segons la norma UNE-EN 13279-1	100,00
		CENT EUROS	
P89G-HIRT-mod	u	Neteja+prep.sup.+pintado porta i finestres existents fusta,esmalt sint.,1segelladora+2acab. Neteja, preparació de les superfícies i pintat de portes cegues de fusta, a l'esmalt sintètic, amb una capa segelladora i dues d'acabat	150,00
		CENT CINQUANTA EUROS	
P89I-4V8J	m2	Pint.horitz.guix,pintura plàst.tixotr.+segelladora+2acab. Pintat de parament horitzontal de guix, amb pintura plàstica tixotròpica, amb una capa segelladora i dues d'acabat	8,50
		VUIT EUROS amb CINQUANTA CÈNTIMS	
P89I-4V8K-mod	u	Repassos de pintura Pint.vert.guix,pintura plàst.tixotr.+segelladora+2acab. Pintat de parament vertical de guix, amb pintura plàstica tixotròpica, amb una capa segelladora i dues d'acabat	200,00
		DOS-CENTS EUROS	
P898-628Z-mod	m2	Pintat biga comp.perfils acer,raspallat,pint.esmalt sint. 2 capes emprim.antioxidant+2 acabat Pintat de biga composta de perfils d'acer, prèvi raspallat amb mitjans manuals fins a un grau de preparació St 2, i pintat a l'esmalt sintètic amb 2 capes d'emprimació antioxidant i 2 d'acabat	43,57
		QUARANTA-TRES EUROS amb CINQUANTA-SET CÈNTIMS	

# QUADRE DE PREUS 1

## PROJECTE DE MODIFICACIÓ LAVABO PLANTA BAIXA-MUSEU DE CIÈNCIES NATURALS LA TELA

CODI	UT	RESUM	PREU
<b>04</b>		<b>FERMS i PAVIMENTS</b>	
P93L-B3FM	m2	Solera 15cm gruix form.no estructural HNE-15/B/20 abocat transp.mecànic Solera de 15 cm de gruix de formigó d'ús no estructural HNE-15/B/20 de resistència a compressió 15 N/mm2, consistència tova i grandària màxima del granulat 20 mm, abocat amb transport interior mecànic	21,83
		VINT-I-UN EUROS amb VUITANTA-TRES CÈNTIMS	
P938-DFUG-mod	m3	Base tot-u art.,estesa+picon.95%PM Base de tot-u artificial, amb estesa i piconatge del material al 95% del PM , per les noves cennexions inodors	29,94
		VINT-I-NOU EUROS amb NORANTA-QUATRE CÈNTIMS	
P9E2-H9D7	m2	Paviment mosaic hidràulic, color llis,20x20cm, truc maceta morter 1:6 Paviment de mosaic hidràulic, de color (fins3 colors), de 20x20 cm, col·locat a truc de maceta amb morter de ciment 1:6 elaborat a l'obra, sobre capa de sorra de 2 cm de gruix	87,11
		VUITANTA-SET EUROS amb ONZE CÈNTIMS	
P9B1-H9CR-mod	u	Col.pav.pedr.nat. g=,col. junt a tocar,s / sorra g=3cm + morter 1:6 + beurada color Col·locació de paviment de pedra natural de gruix mitjà, col·locat amb junt a tocar, sobre llit de sorra de 3 cm, ciment en pols, col·locat a truc de maceta amb morter de ciment pòrtland amb filler calcari CEM II/B-L i sorra, amb 250 kg/m3 de ciment, amb una proporció en volum 1:6 i 5 N/mm2 de resistència a compressió, elaborat a l'obra i rejuntat amb beurada de color	120,00
		CENT VINT EUROS	

## QUADRE DE PREUS 1

PROJECTE DE MODIFICACIÓ LAVABO PLANTA BAIXA-MUSEU DE CIÈNCIES NATURALS LA TELA

CODI	UT	RESUM	PREU
<b>05</b>		<b>ENVIDRIAMENT</b>	
PC16-5NMJ	m2	Mirall distribuïdor de lluna incolora g=3mm,col.adherit tauler fusta Mirall de lluna incolora de 3 mm de gruix, col·locat adherit sobre tauler de fusta	59,25
			CINQUANTA-NOU EUROS amb VINT-I-CINC CÈNTIMS
PC16-5NMJ-mod	m2	Mirall lavabo adaptat de lluna incolora g=3mm,col.adherit tauler fusta amb inclinació 10° Mirall de lluna incolora de 3 mm de gruix, col·locat adherit sobre tauler de fusta, amb inclinació de 10°.	100,00
			CENT EUROS

# QUADRE DE PREUS 1

## PROJECTE DE MODIFICACIÓ LAVABO PLANTA BAIXA-MUSEU DE CIÈNCIES NATURALS LA TELA

CODI	UT	RESUM	PREU
<b>06</b>		<b>LAMPISTERIA i APARELLS SANITARIS</b>	
PJ11C-3CXY	u	Inodor porcell.,vert.,cist.,blanc,preu alt,col.sob./pavim. Inodor de porcellana esmaltada,, model Meridian de Roca o equivalent de sortida vertical, amb seient i tapa, cisterna i mecanismes de descàrrega i alimentació incorporats, de color blanc, preu alt, col·locat sobre el paviment i connectat a la xarxa d'evacuació	500,00
		CINC-CENTS EUROS	
PJ11C-3CZN-mod	u	Inodor porcell.,vert.,fort,preu alt,col.sob./pavim. Inodor de porcellana esmaltada, model Meridian confort de Roca o equivalent de sortida vertical, amb seient i tapa, cisterna i mecanismes de descàrrega i alimentació incorporats, de color blanc, preu alt, col·locat sobre el paviment i connectat a la xarxa d'evacuació	640,00
		SIS-CENTS QUARANTA EUROS	
PJ117-3BMK-mod	u	Lavabo mural porcell.,senz.,ampl.53 a 75cm,blanc,preu alt,col.mural Lavabo mural de porcellana esmaltada, senzill, d'amplària 53 a 75 cm, de color blanc i preu alt, inclòs encimera de marbre amb estructura metàl·lica inferior, col·locat	450,00
		QUATRE-CENTS CINQUANTA EUROS	
PJ21C-3SHZ-mod	u	Aixeta per lavabo adaptat. p/lavab.,munt.s/taule.,cromat,preu alt,1/2" Aixeta per lavabo adaptat Roca o equivalent amb comandament de braç llarg , muntada superficialment sobre taulell o aparell sanitari, de llautó cromat, preu alt, amb entrada de 1/2"	90,00
		NORANTA EUROS	
PJ3D-3FKR	u	Sifó botella p/p/lavab.,llautó cromat,D=1"1/4,enllaç D=30mm,connect.xarxa evac. Sifó de botella per a lavabo, de llautó cromat de diàmetre 1"1/4 amb enllaç de diàmetre 30 mm, connectat a la xarxa de petita evacuació	26,65
		VINT-I-SIS EUROS amb SEIXANTA-CINC CÈNTIMS	
PD1A-F111	m	Desg.ap.sanitari tub PVC-U,paret massissa,àrea aplicació B,DN=40mm Desguàs d'aparell sanitari amb tub de PVC-U de paret massissa, àrea d'aplicació B segons norma UNE-EN 1329-1, classe de reacció al foc B-s1, d0 segons norma UNE-EN 13501-1, de DN 40 mm, fins a baixant, caixa o clavegueró	17,59
		DISSET EUROS amb CINQUANTA-NOU CÈNTIMS	
PJ211-3E90-mod	u	Aixeta de regulac.,munt.superf.,llautó cromat,preu alt,sort.p/manig.rosca.D=1/2,entrada rosca.D=1/2 Aixeta de regulació, muntada superficialment, de llautó cromat, preu alt, amb sortida per a maniguets roscada de diàmetre 1/2 i entrada roscada d'1/2	40,00
		QUARANTA EUROS	
PJ43-HA1E	u	Dosif.vert.,118x206x68 mm,capac.1,1kg,acer inox.,col.fix.mecàniques Dosificador de sabó vertical, de dimensions 118x206x68 mm, capacitat d'1,1 kg, d'acer inoxidable amb acabat satinat en superfícies exposades, antivandàlic i amb visor de nivell de sabó i clau de seguretat, col·locat amb fixacions mecàniques	68,00
		SEIXANTA-VUIT EUROS	
PJ40-HA25	u	Porta-rotlles gegant,acer inoxidable,D=250mm fond.=110mm,col.fix.mecàniques Porta-rotlles gegant de paper higiènic, d'acer inoxidable, de 250 mm de diàmetre i 110 mm de fondària, col·locat amb fixacions mecàniques	57,04
		CINQUANTA-SET EUROS amb QUATRE CÈNTIMS	

## QUADRE DE PREUS 1

### PROJECTE DE MODIFICACIÓ LAVABO PLANTA BAIXA-MUSEU DE CIÈNCIES NATURALS LA TELA

CODI	UT	RESUM	PREU
PJ41-HA1Q	u	Barra mural recta p/bany adaptat,l=800mm,=35mm,acer inox,col.fix.mecàniques. Barra mural recta per a bany adaptat, de 800 mm de llargària i 35 mm de D, de tub d'acer inoxidable, col·locat amb fixacions mecàniques	57,04
			CINQUANTA-SET EUROS amb QUATRE CÈNTIMS
PJ41-HA1W	u	Barra mural doble abatible p/bany adaptat,L=800mm,acer inox.,col.fix.mec. Barra mural doble abatible per a bany adaptat, de 800 mm de llargària i 35 mm de D, de tub d'acer inoxidable, col·locat amb fixacions mecàniques	118,18
			CENT DIVUIT EUROS amb DIVUIT CÈNTIMS
PJ42-HA1M	u	Porta-rotlles de paper higiènic d'acer inoxidable, col·locat amb fixacions mecàniques Dispensador de paper en rotlle tipus metxa per a eixugamans, de 310 mm d'alçària per 255 mm de diàmetre, col·locat amb fixacions mecàniques	44,00
			QUARANTA-QUATRE EUROS
B10.2	u	Punt de consum d'aigua Punt de consum d'aigua per alimentació d'aparell sanitari. Amb part proporcional de canonades de polietilè multicapa de diàmetres segons documentació gràfica, ànima d'alumini i protecció exterior de polietilè, amb una pressió màxima de servei de 12 bar, connectat a pressió i col·locat supeficialment o encastat, aïllament de canonada, aixetes tall i derivació i resta d'accessoris. Connectat a xarxa de distribució d'aigua existent.	115,00
			CENT QUINZE EUROS



# QUADRE DE PREUS 1

## PROJECTE DE MODIFICACIÓ LAVABO PLANTA BAIXA-MUSEU DE CIÈNCIES NATURALS LA TELA

CODI	UT	RESUM	PREU
<b>07</b>		<b>ELECTRICITAT i ENLLUMENAT</b>	
EH2LMK20	u	Downlight encast.led,formacirc.,pot=20W,UGR=19,efic.llumin.=60lm/W,equip elèc.no regulable,aïllam.classe II ,cos alumini+vidre,l Llum decoratiu encastable tipus downlight amb leds amb una vida útil de 50000 h, forma circular, 21 W de potència, òptica d'alumini especular amb UGR=19, eficàcia lluminosa de 60 lm/W, equip elèctric no regulable, d'aïllament classe II , cos alumini i difusor transparent, amb grau de protecció IP 54, col·locat encastat, model Domo 220 G2 de Lamp o equivalent.	153,95
			CENT CINQUANTA-TRES EUROS amb NORANTA-CINC CÈNTIMS
PH57-B36F	u	Llum emerg.led,no permanent,IP4X,classe II,140 a 170lm,auton< 1h.,forma rect.,policarbon.,preu alt, col.encastat Llum d'emergència amb làmpada led, amb una vida útil de 100000 h, no permanent i no estanca amb grau de protecció IP4X, aïllament classe II, amb un flux aproximat de 140 a 170 lm, 1 h d'autonomia, de forma rectangular amb difusor i cos de policarbonat, preu alt, col·locat encastat	86,65
			VUITANTA-SIS EUROS amb SEIXANTA-CINC CÈNTIMS
PG70-HAWF	u	Int.detect.mov.,sostre.,3000W resist./1300W induc,230V,10-300s,5-120lux,360°,D=7m,encastat Interruptor detector de moviment, encastable a sostre, per a un màxim de 3000 W de càrregues resistives i 1300 W de càrregues inductives i 230 V de tensió d'alimentació, de 10 a 300 s de temps de desconexió, sensibilitat d'activació de 5 a 120 lux, cobertura 360° i 7 m de diàmetre, amb tapa i envellidor, preu mitjà, encastat a cel ras	77,43
			SETANTA-SET EUROS amb QUARANTA-TRES CÈNTIMS
PG60-77MY-mod	u	Presa correntbipolar+terra lateral,(2P+T),16A250V,a/tapa+caixa estanca,IP-55,preu alt,munt.superf. Presa de corrent de superfície, bipolar amb presa de terra lateral, (2P+T), 16 A 250 V, amb tapa i caixa estanca, amb grau de protecció IP-55, preu alt, muntada superficialment	30,00
			TRENTA EUROS
022.01	u	Alimentació elèc.punt llum/emergència Alimentació elèctrica de punt de llum, des de caixa de derivació més propera, amb part proporcional de cablejat de 3G1,5 mm2, RZ1K, caixes de connexions, tub de pvc rígid lliure d'hal·lògens per a recorreguts vistos i tub corrugat flexible en els recorreguts encastats.	32,00
			TRENTA-DOS EUROS
022.06	u	Alimentació elèc.extractor	51,00
			CINQUANTA-UN EUROS

# QUADRE DE PREUS 1

## PROJECTE DE MODIFICACIÓ LAVABO PLANTA BAIXA-MUSEU DE CIÈNCIES NATURALS LA TELA

CODI	UT	RESUM	PREU
<b>08</b>		<b>VENTILACIÓ i EXTRACCIÓ D'AIRE</b>	
PEM6-B66I-mod	u	Extractor .línia circul.,extr.,mat.xapa acer,D=100mm,monof.,2 veloc.,60W,260m3/h,niv.pr.sonor.=30 a 35dbA,munt. Ventilador en línia per a conducte circular amb cos extraïble de material de xapa d'acer per a un diàmetre de 100 mm, motor monofàsic de dos velocitats, IP X4, 60 W de potència absorbida per a un cabal màxim de 260 m3/h, nivell de pressió sonora de 30 a 35 dbA, muntat en el conducte	200,00
		DOS-CENTS EUROS	
PE42-48S5	m	Conducte helicoidal circ. de planxa ac.galv.,D=250mm,g=1mm,munt.superf. Conducte helicoidal circular de planxa d'acer galvanitzat de 250 mm de diàmetre (s/UNE-EN 1506), de gruix 1 mm, muntat superficialment	52,33
		CINQUANTA-DOS EUROS amb TRENTA-TRES CÈNTIMS	
PE41-38WW	m	Flexible,conducte circular,Al+espiral acer+LV,D=150mm,col. Tub flexible amb conducte circular d'alumini+espiral d'acer+fibra de vidre amb alumini reforçat, de 150 mm de diàmetre sense gruixos definits, col·locat	8,79
		VUIT EUROS amb SETANTA-NOU CÈNTIMS	
B12.1	u	Boca d'extracció d'aire, BOC-160 Boca d'extracció d'aire, regulable, fabricada en xapa d'acer recoberta amb pintura epoxi en color blanc. Model BOC-160 de Soler&Palau o equivalent.	29,07
		VINT-I-NOU EUROS amb SET CÈNTIMS	
B12.3	u	Comporta CAR-200 Comporta anti-retorn metàl·lica, de 200 mm de diàmetre, per instal·lar a l'interior de conducte circular. Model CAR-200 de Soler&Palau o equivalent.	47,17
		QUARANTA-SET EUROS amb DISSET CÈNTIMS	
PEKL-36D5	u	Reixeta impulsíó,dues fileres aletes,300x300mm,20mm recta,fixada bastiment Reixeta d'impulsíó, de dues fileres d'aletes, a la vista horitzontals, d'alumini anoditzat platejat, de 300x300 mm, d'aletes totes orientables, separades 20 mm, de secció recta i fixada al bastiment	38,28
		TRENTA-VUIT EUROS amb VINT-I-VUIT CÈNTIMS	
PG75-6NSA	u	Progr.electrònic tipus univ.,230V,1000W resist./1000W induct.,1min,encastat Programador electrònic de tipus universal, de 230 V, amb contactes de sortida de 1000 W per a càrregues resistives i de 1000 W per a càrregues inductives, interval mínim de programació d'1 min, encastat	82,93
		VUITANTA-DOS EUROS amb NORANTA-TRES CÈNTIMS	

# QUADRE DE PREUS 1

PROJECTE DE MODIFICACIÓ LAVABO PLANTA BAIXA-MUSEU DE CIÈNCIES NATURALS LA TELA

CODI UT RESUM PREU

09 AJUDS i IMPREVISTOS			
IMPREVISTOS.01	u	Partida alçada per unitats d'obra no previstes en el projecte a justificar, amb base de preus BEDEC 2024	500,00
		Partida alçada per unitats d'obra no previstos a projecte, a justificar amb base de preus BEDEC 2024	

CINC-CENTS EUROS



**Ajuntament de Granollers**  
**Obres i Projectes**

Àrea Territorial

Carrer de Sant Josep, 7, 4a planta  
Tel. 93 842 66 40. Fax 93 842 67 02  
08401 Granollers

NIF P-0809500-B

# QUADRE DE PREUS 1

## PROJECTE DE MODIFICACIÓ LAVABO PLANTA BAIXA-MUSEU DE CIÈNCIES NATURALS LA TELA

CODI	UT	RESUM	PREU
<b>01 PREVIS I ENDERROCS</b>			
P124-H9AE-mod	u	Anul·lació d'instal·lació interior de lampisteria < 2"D Anul·lació d'instal·lació interior de lampisteria, a la sortida del comptador o de l'escomesa, per a subministrament de D inferior a 2"	150,00
			CENT CINQUANTA EUROS
P2140-H8DU	u	Desmunt.fulla porta fusta <2m2,m.man.,aplec p/ap1rofit. Desmuntatge de fulla de porta interior de fusta de 2 m2 de superfície, com a màxim, amb recuperació de ferramentes, amb mitjans manuals, aplec de material per a la seva reutilització o restauració i carrega de runa sobre camió o contenidor	26,50
			VINT-I-SIS EUROS amb CINQUANTA CÈNTIMS
P191-H8CH	u	Cala pavim.rajoles <=50x50 cm,+retirada subbase fins desc.estruc. Cala en paviment de rajoles de fins a 50x50 cm, i retirada de la subbase fins a descobrir l'estructura inferior, amb mitjans manuals	11,76
			ONZE EUROS amb SETANTA-SIS CÈNTIMS
P2142-4RMM	m2	Arrencada enrajolat,param.vert.,m.man.,càrrega manual Arrencada d'enrajolat en parament vertical, amb mitjans manuals i càrrega manual de runa sobre camió o contenidor	10,82
			DEU EUROS amb VUITANTA-DOS CÈNTIMS
P2142-4RMJ	m2	Repicat arreb.,mort.ciment,m.man.,càrrega manual Repicat d'arrebossat de morter de ciment, amb mitjans manuals i càrrega manual de runa sobre camió o contenidor	14,11
			CATORZE EUROS amb ONZE CÈNTIMS
P2143-4RR3	m2	Arrencada pavim. terratzo,m.man.,càrrega manual Arrencada de paviment de terratzo, amb mitjans manuals i càrrega manual de runa sobre camió o contenidor	9,41
			NOU EUROS amb QUARANTA-UN CÈNTIMS
P2143-4RQT-mod	m2	Enderroc solera form.lleug.armat,fins a 15cm,compres.,càrrega manual Enderroc de solera de formigó lleugerament armat, de fins a 15 cm de gruix, amb compressor i càrrega manual de runa sobre camió o contenidor	200,00
			DOS-CENTS EUROS
P21GN-4RUN	u	Desm.p/subst. llumenera int.superf.,h<= 3m,m.man.,càrr.man. Desmuntatge per a substitució de llumenera interior de superfície, a una alçària <= 3 m, amb mitjans manuals i càrrega manual sobre camió o contenidor	4,33
			QUATRE EUROS amb TRENTA-TRES CÈNTIMS
P21GS-4RV9-mod	u	Arrencada inodor,ancor.,aixetes,mecan.,desgua.,desc.xarx.subm./evac.,m.man.,càrrega manual Arrencada d'inodor, ancoratges, aixetes, mecanismes, desguassos i desconexió de les xarxes de subministrament i d'evacuació, amb mitjans manuals i càrrega manual de runa sobre camió o contenidor	30,00
			TRENTA EUROS
P21GS-4RVG-mod	u	Arrencada lavabo,suport,aixetes,sifó,desgua.,desc.xarx.subm./evac.,m.man.,càrrega manual Arrencada de lavabo, suport, aixetes, sifó, desguassos i desconexió de les xarxes de subministrament i d'evacuació, amb mitjans manuals i càrrega manual de runa sobre camió o contenidor	30,00
			TRENTA EUROS
P21GP-4RVM	u	Arrenc.inst.aigua,tub+acces.+aixet. per a unit.100m2 sup.inst.,m.man.,càrr.man. Arrencada d'instal·lació de distribució d'aigua amb tubs, accessoris i aixetes per a cada unitat de 100 m2 de superfície servida per la instal·lació, amb mitjans manuals i càrrega manual sobre camió o contenidor	265,98
			DOS-CENTS SEIXANTA-CINC EUROS amb NORANTA-VUIT CÈNTIMS

## QUADRE DE PREUS 1

### PROJECTE DE MODIFICACIÓ LAVABO PLANTA BAIXA-MUSEU DE CIÈNCIES NATURALS LA TELA

CODI	UT	RESUM	PREU
P214T-4RQF	m2	Enderroc envà ceràm.,g=5cm,m.man.,càrrega manual Enderroc d'envà de ceràmica de 5 cm de gruix, amb mitjans manuals i càrrega manual de runa sobre camió o contenidor	6,82
		SIS EUROS amb VUITANTA-DOS CÈNTIMS	
P214T-4RQI	m2	Enderroc paret tancam. maó calat,g=15cm,a mà+mart.trenc.man.,càrrega manual Enderroc de paret de tancament de maó calat de 15 cm de gruix, a mà i amb martell trencador manual i càrrega manual de runa sobre camió o contenidor	15,46
		QUINZE EUROS amb QUARANTA-SIS CÈNTIMS	
P214T-4RQB-mod	u	Ender.punt. envà ceràm.,g=5-10cm,form.forat passabig.<=30x30,m.man.,càrrega manual Enderroc puntual d'envà de ceràmica de 5-10 cm de gruix, per a formació de forat passabigues de fins 30x30 cm, amb mitjans manuals i càrrega manual de runa sobre camió o contenidor	50,00
		CINQUANTA EUROS	
P21Z2-4RXK	m	Tall en paret,obra ceràm.,6 a 8cm,disc carborún. Tall en paret d'obra ceràmica, de 6 a 8 cm de fondària, amb disc de carborúndum	8,41
		VUIT EUROS amb QUARANTA-UN CÈNTIMS	
P2R5-DT40-mod	m3	Transp.residus inerts o no especials,instal.gestió residus,contenidor 5m3 Transport de residus inerts o no especials a instal·lació autoritzada de gestió de residus, amb contenidor de 5 m3 de capacitat	300,00
		TRES-CENTS EUROS	

# QUADRE DE PREUS 1

PROJECTE DE MODIFICACIÓ LAVABO PLANTA BAIXA-MUSEU DE CIÈNCIES NATURALS LA TELA

CODI	UT	RESUM	PREU
<b>02</b>		<b>TANCAMENTS - DIVISÒRIES</b>	
P4M0-ELL6-mod	u	Estintolament paret obra ceràm. 29cm,perf.acer estr. S275JR,151kg/m,pas 0.8 a 1.5m,col.s/daus recolz. +formigó HA-25/B / 10 / I, Estintolament de paret d'obra ceràmica de 12 cm de gruix, amb dos perfil d'acer IPE-140 per a estructures S275JR laminats en calent, amb una quantia de 151 kg/m, per a una càrrega total de 24 t/m, per a pas de 5,20 m d'amplària, col·locat sobre daus de recolzament de formigó HA-25/B / 10 / I de consistència tova, grandària màxima del granulat 10 mm, amb >= 250 kg/m3 de ciment, apte per a classe d'exposició I, apuntalament per les dues bandes amb puntal tubular metàl·lic de <= 150 kN de càrrega màxima, enderroc amb mitjans manuals i càrrega manual de runa sobre camió o contenidor	3.300,00
		TRES MIL TRES-CENTS EUROS	
P662-6YA9-mod	m2	Mampara div.cabines sanit. l:220cm, h:205cm, tauler HPL g:13mm+ferramenta acer inox. Mampara divisòria entre cabines sanitàries de 140 cm de llargària i 205 cm d'alçada total, de tauler de resines fenòliques HPL de 13 mm de gruix amb acabat de color a les dues cares, amb perfils de fixació i peus regulables d'acer inoxidable	251,73
		DOS-CENTS CINQUANTA-UN EUROS amb SETANTA-TRES CÈNTIMS	
P662-6YAE-mod	u	Mòdul frontal cabina san:porta+lateral fix l:100cm h:205cm, tauler HPL g:13mm+ferramenta acer inox. Mòdul frontal de cabina sanitària format per una porta practicable i lateral fix, de 70 i una porta corredera i lateral fix dei 80 cm d'amplària i 205 cm d'alçada total, de tauler de resines fenòliques HPL de 13 mm de gruix amb acabat de color a les dues cares amb ferramenta d'acer inoxidable, composta de 3 frontisses, 1 tirador, 1 tanca amb indicació exterior, peus regulables i perfil superior de suport amb elements de fixació	350,00
		TRES-CENTS CINQUANTA EUROS	
PA1H-614D-mod	u	Restauració (50%)+reposició (50%) ferramenta penjar/seguretat porta int.entrad.hab. fusta massis.,1bat.,sup.fins a 2m2,net.mitj. Restauració (50%) i reposició (50%) de ferramenta de penjar i de seguretat de porta i finestres interiors d'entrada a habitatge de fusta massissa, amb una fulla batent, de fins a 2 m2 de superfície, amb neteja amb mitjans manuals de la ferramenta amb dissolvent i decapant i col·locació de nova ferramenta	102,81
		CENT DOS EUROS amb VUITANTA-UN CÈNTIMS	

# QUADRE DE PREUS 1

## PROJECTE DE MODIFICACIÓ LAVABO PLANTA BAIXA-MUSEU DE CIÈNCIES NATURALS LA TELA

CODI	UT	RESUM	PREU
<b>03 REVESTIMENTS</b>			
P811-3EXV	m2	Arrebossat bona vista,vert.int.,h<3m,morter mixt 1:0,5:4,remol.+llisc.ciment pòrtland+fill.calc. Arrebossat a bona vista sobre parament vertical interior, a 3,00 m d'alçària, com a màxim, amb morter mixt 1:0,5:4, remolinat i lliscat amb ciment pòrtland amb filler calcari 32,5 R	31,56
			TRENTA-UN EUROS amb CINQUANTA-SIS CÈNTIMS
P822-3NWR	m2	Enrajolat vert.int.,h<= 3m,rajola ceràm.prems. esmalt.matrajola de valència,rectang/quadr. 1 a 5 peces/m2,preu alt,col.adhesiu c Enrajolat de parament vertical interior a una alçària <= 3 m amb rajola de ceràmica premsada esmaltada mat, rajola de valència, de forma rectangular o quadrada, d'1 a 5 peces/m2, preu alt, grup BIII (UNE-EN 14411), col·locades amb adhesiu cimentós tipus C2 segons norma UNE-EN 12004 i rejuntat amb beurada CG2 (UNE-EN 13888)	42,99
			QUARANTA-DOS EUROS amb NORANTA-NOU CÈNTIMS
P846-9JO5	m2	Cel ras continu PGL-H (15),entram. estruc.senzilla acer galv. perfils c/600mm +vareta de suspensió c/1,2m Cel ras continu de plaques de guix laminat tipus hidròfuga (H), per a revestir, de 15 mm de gruix i vora afinada (BA), amb entramat estructura senzilla d'acer galvanitzat format per perfils col·locats cada 600 mm fixats al sostre mitjançant vareta de suspensió cada 1,2 m, per a una alçària de cel ras de 4 m com a màxim	39,41
			TRENTA-NOU EUROS amb QUARANTA-UN CÈNTIMS
P815-3FMX-mod	u	Enguixat bona vista,vert.int.h<3m,B1,lliscat A Enguixat a bona vista sobre parament vertical interior, a 3,00 m d'alçària, com a màxim, amb guix B1, acabat lliscat amb escaiola A segons la norma UNE-EN 13279-1	100,00
			CENT EUROS
P89G-HIRT-mod	u	Neteja+prep.sup.+pintado porta i finestres existents fusta,esmalt sint.,1segelladora+2acab. Neteja, preparació de les superfícies i pintat de portes cegues de fusta, a l'esmalt sintètic, amb una capa segelladora i dues d'acabat	150,00
			CENT CINQUANTA EUROS
P89I-4V8J	m2	Pint.horitz.guix,pintura plàst.tixotr.+segelladora+2acab. Pintat de parament horitzontal de guix, amb pintura plàstica tixotròpica, amb una capa segelladora i dues d'acabat	8,50
			VUIT EUROS amb CINQUANTA CÈNTIMS
P89I-4V8K-mod	u	Repassos de pintura Pint.vert.guix,pintura plàst.tixotr.+segelladora+2acab. Pintat de parament vertical de guix, amb pintura plàstica tixotròpica, amb una capa segelladora i dues d'acabat	200,00
			DOS-CENTS EUROS
P898-628Z-mod	m2	Pintat biga comp.perfils acer,raspallat,pint.esmalt sint. 2 capes emprim.antioxidant+2 acabat Pintat de biga composta de perfils d'acer, prèvi raspallat amb mitjans manuals fins a un grau de preparació St 2, i pintat a l'esmalt sintètic amb 2 capes d'emprimació antioxidant i 2 d'acabat	43,57
			QUARANTA-TRES EUROS amb CINQUANTA-SET CÈNTIMS



# QUADRE DE PREUS 1

## PROJECTE DE MODIFICACIÓ LAVABO PLANTA BAIXA-MUSEU DE CIÈNCIES NATURALS LA TELA

CODI	UT	RESUM	PREU
<b>04</b>		<b>FERMS i PAVIMENTS</b>	
P93L-B3FM	m2	Solera 15cm gruix form.no estructural HNE-15/B/20 abocat transp.mecànic Solera de 15 cm de gruix de formigó d'ús no estructural HNE-15/B/20 de resistència a compressió 15 N/mm2, consistència tova i grandària màxima del granulat 20 mm, abocat amb transport interior mecànic	21,83
		VINT-I-UN EUROS amb VUITANTA-TRES CÈNTIMS	
P938-DFUG-mod	m3	Base tot-u art.,estesa+picon.95%PM Base de tot-u artificial, amb estesa i piconatge del material al 95% del PM , per les noves cennexions inodors	29,94
		VINT-I-NOU EUROS amb NORANTA-QUATRE CÈNTIMS	
P9E2-H9D7	m2	Paviment mosaic hidràulic, color llis,20x20cm, truc maceta morter 1:6 Paviment de mosaic hidràulic, de color (fins3 colors), de 20x20 cm, col·locat a truc de maceta amb morter de ciment 1:6 elaborat a l'obra, sobre capa de sorra de 2 cm de gruix	87,11
		VUITANTA-SET EUROS amb ONZE CÈNTIMS	
P9B1-H9CR-mod	u	Col.pav.pedr.nat. g=,col. junt a tocar,s / sorra g=3cm + morter 1:6 + beurada color Col·locació de paviment de pedra natural de gruix mitjà, col·locat amb junt a tocar, sobre llit de sorra de 3 cm, ciment en pols, col·locat a truc de maceta amb morter de ciment pòrtland amb filler calcari CEM II/B-L i sorra, amb 250 kg/m3 de ciment, amb una proporció en volum 1:6 i 5 N/mm2 de resistència a compressió, elaborat a l'obra i rejuntat amb beurada de color	120,00
		CENT VINT EUROS	

## QUADRE DE PREUS 1

### PROJECTE DE MODIFICACIÓ LAVABO PLANTA BAIXA-MUSEU DE CIÈNCIES NATURALS LA TELA

CODI	UT	RESUM	PREU
<b>05</b>		<b>ENVIDRIAMENT</b>	
PC16-5NMJ	m2	Mirall distribuïdor de lluna incolora g=3mm,col.adherit tauler fusta Mirall de lluna incolora de 3 mm de gruix, col·locat adherit sobre tauler de fusta	59,25
			CINQUANTA-NOU EUROS amb VINT-I-CINC CÈNTIMS
PC16-5NMJ-mod	m2	Mirall lavabo adaptat de lluna incolora g=3mm,col.adherit tauler fusta amb inclinació 10° Mirall de lluna incolora de 3 mm de gruix, col·locat adherit sobre tauler de fusta, amb inclinació de 10°.	100,00
			CENT EUROS

# QUADRE DE PREUS 1

## PROJECTE DE MODIFICACIÓ LAVABO PLANTA BAIXA-MUSEU DE CIÈNCIES NATURALS LA TELA

CODI	UT	RESUM	PREU
<b>06</b>		<b>LAMPISTERIA i APARELLS SANITARIS</b>	
PJ11C-3CXY	u	Inodor porcell.,vert.,cist.,blanc,preu alt,col.sob./pavim. Inodor de porcellana esmaltada,, model Meridian de Roca o equivalent de sortida vertical, amb seient i tapa, cisterna i mecanismes de descàrrega i alimentació incorporats, de color blanc, preu alt, col·locat sobre el paviment i connectat a la xarxa d'evacuació	500,00
		CINC-CENTS EUROS	
PJ11C-3CZN-mod	u	Inodor porcell.,vert.,fort,preu alt,col.sob./pavim. Inodor de porcellana esmaltada, model Meridian confort de Roca o equivalent de sortida vertical, amb seient i tapa, cisterna i mecanismes de descàrrega i alimentació incorporats, de color blanc, preu alt, col·locat sobre el paviment i connectat a la xarxa d'evacuació	640,00
		SIS-CENTS QUARANTA EUROS	
PJ117-3BMK-mod	u	Lavabo mural porcell.,senz.,ampl.53 a 75cm,blanc,preu alt,col.mural Lavabo mural de porcellana esmaltada, senzill, d'amplària 53 a 75 cm, de color blanc i preu alt, inclòs encimera de marbre amb estructura metàl·lica inferior, col·locat	450,00
		QUATRE-CENTS CINQUANTA EUROS	
PJ21C-3SHZ-mod	u	Aixeta per lavabo adaptat. p/lavab.,munt.s/taule.,cromat,preu alt,1/2" Aixeta per lavabo adaptat Roca o equivalent amb comandament de braç llarg , muntada superficialment sobre taulell o aparell sanitari, de llautó cromat, preu alt, amb entrada de 1/2"	90,00
		NORANTA EUROS	
PJ3D-3FKR	u	Sifó botella p/p/lavab.,llautó cromat,D=1"1/4,enllaç D=30mm,connect.xarxa evac. Sifó de botella per a lavabo, de llautó cromat de diàmetre 1"1/4 amb enllaç de diàmetre 30 mm, connectat a la xarxa de petita evacuació	26,65
		VINT-I-SIS EUROS amb SEIXANTA-CINC CÈNTIMS	
PD1A-F111	m	Desg.ap.sanitari tub PVC-U,paret massissa,àrea aplicació B,DN=40mm Desguàs d'aparell sanitari amb tub de PVC-U de paret massissa, àrea d'aplicació B segons norma UNE-EN 1329-1, classe de reacció al foc B-s1, d0 segons norma UNE-EN 13501-1, de DN 40 mm, fins a baixant, caixa o clavegueró	17,59
		DISSET EUROS amb CINQUANTA-NOU CÈNTIMS	
PJ211-3E90-mod	u	Aixeta de regulac.,munt.superf.,llautó cromat,preu alt,sort.p/manig.rosca.D=1/2,entrada rosca.D=1/2 Aixeta de regulació, muntada superficialment, de llautó cromat, preu alt, amb sortida per a maniguets roscada de diàmetre 1/2 i entrada roscada d'1/2	40,00
		QUARANTA EUROS	
PJ43-HA1E	u	Dosif.vert.,118x206x68 mm,capac.1,1kg,acer inox.,col.fix.mecàniques Dosificador de sabó vertical, de dimensions 118x206x68 mm, capacitat d'1,1 kg, d'acer inoxidable amb acabat satinat en superfícies exposades, antivandàlic i amb visor de nivell de sabó i clau de seguretat, col·locat amb fixacions mecàniques	68,00
		SEIXANTA-VUIT EUROS	
PJ40-HA25	u	Porta-rotlles gegant,acer inoxidable,D=250mm fond.=110mm,col.fix.mecàniques Porta-rotlles gegant de paper higiènic, d'acer inoxidable, de 250 mm de diàmetre i 110 mm de fondària, col·locat amb fixacions mecàniques	57,04
		CINQUANTA-SET EUROS amb QUATRE CÈNTIMS	

## QUADRE DE PREUS 1

### PROJECTE DE MODIFICACIÓ LAVABO PLANTA BAIXA-MUSEU DE CIÈNCIES NATURALS LA TELA

CODI	UT	RESUM	PREU
PJ41-HA1Q	u	Barra mural recta p/bany adaptat,l=800mm,=35mm,acer inox,col.fix.mecàniques. Barra mural recta per a bany adaptat, de 800 mm de llargària i 35 mm de D, de tub d'acer inoxidable, col·locat amb fixacions mecàniques	57,04
			CINQUANTA-SET EUROS amb QUATRE CÈNTIMS
PJ41-HA1W	u	Barra mural doble abatible p/bany adaptat,L=800mm,acer inox.,col.fix.mec. Barra mural doble abatible per a bany adaptat, de 800 mm de llargària i 35 mm de D, de tub d'acer inoxidable, col·locat amb fixacions mecàniques	118,18
			CENT DIVUIT EUROS amb DIVUIT CÈNTIMS
PJ42-HA1M	u	Porta-rotlles de paper higiènic d'acer inoxidable, col·locat amb fixacions mecàniques Dispensador de paper en rotlle tipus metxa per a eixugamans, de 310 mm d'alçària per 255 mm de diàmetre, col·locat amb fixacions mecàniques	44,00
			QUARANTA-QUATRE EUROS
B10.2	u	Punt de consum d'aigua Punt de consum d'aigua per alimentació d'aparell sanitari. Amb part proporcional de canonades de polietilè multicapa de diàmetres segons documentació gràfica, ànima d'alumini i protecció exterior de polietilè, amb una pressió màxima de servei de 12 bar, connectat a pressió i col·locat supeficialment o encastat, aïllament de canonada, aixetes tall i derivació i resta d'accessoris. Connectat a xarxa de distribució d'aigua existent.	115,00
			CENT QUINZE EUROS

# QUADRE DE PREUS 1

## PROJECTE DE MODIFICACIÓ LAVABO PLANTA BAIXA-MUSEU DE CIÈNCIES NATURALS LA TELA

CODI	UT	RESUM	PREU
<b>07</b>		<b>ELECTRICITAT i ENLLUMENAT</b>	
EH2LMK20	u	Downlight encast.led,formacirc.,pot=20W,UGR=19,efic.llumin.=60lm/W,equip elèc.no regulable,aïllam.classe II ,cos alumini+vidre,l Llum decoratiu encastable tipus downlight amb leds amb una vida útil de 50000 h, forma circular, 21 W de potència, òptica d'alumini especular amb UGR=19, eficàcia lluminosa de 60 lm/W, equip elèctric no regulable, d'aïllament classe II , cos alumini i difusor transparent, amb grau de protecció IP 54, col·locat encastat, model Domo 220 G2 de Lamp o equivalent.	153,95
			CENT CINQUANTA-TRES EUROS amb NORANTA-CINC CÈNTIMS
PH57-B36F	u	Llum emerg.led,no permanent,IP4X,classe II,140 a 170lm,auton< 1h.,forma rect.,policarbon.,preu alt, col.encastat Llum d'emergència amb làmpada led, amb una vida útil de 100000 h, no permanent i no estanca amb grau de protecció IP4X, aïllament classe II, amb un flux aproximat de 140 a 170 lm, 1 h d'autonomia, de forma rectangular amb difusor i cos de policarbonat, preu alt, col·locat encastat	86,65
			VUITANTA-SIS EUROS amb SEIXANTA-CINC CÈNTIMS
PG70-HAWF	u	Int.detect.mov.,sostre.,3000W resist./1300W induc,230V,10-300s,5-120lux,360°,D=7m,encastat Interruptor detector de moviment, encastable a sostre, per a un màxim de 3000 W de càrregues resistives i 1300 W de càrregues inductives i 230 V de tensió d'alimentació, de 10 a 300 s de temps de desconexió, sensibilitat d'activació de 5 a 120 lux, cobertura 360° i 7 m de diàmetre, amb tapa i envellidor, preu mitjà, encastat a cel ras	77,43
			SETANTA-SET EUROS amb QUARANTA-TRES CÈNTIMS
PG60-77MY-mod	u	Presa correntbipolar+terra lateral,(2P+T),16A250V,a/tapa+caixa estanca,IP-55,preu alt,munt.superf. Presa de corrent de superfície, bipolar amb presa de terra lateral, (2P+T), 16 A 250 V, amb tapa i caixa estanca, amb grau de protecció IP-55, preu alt, muntada superficialment	30,00
			TRENTA EUROS
022.01	u	Alimentació elèc.punt llum/emergència Alimentació elèctrica de punt de llum, des de caixa de derivació més propera, amb part proporcional de cablejat de 3G1,5 mm2, RZ1K, caixes de connexions, tub de pvc rígid lliure d'hal·lògens per a recorreguts vistos i tub corrugat flexible en els recorreguts encastats.	32,00
			TRENTA-DOS EUROS
022.06	u	Alimentació elèc.extractor	51,00
			CINQUANTA-UN EUROS

# QUADRE DE PREUS 1

## PROJECTE DE MODIFICACIÓ LAVABO PLANTA BAIXA-MUSEU DE CIÈNCIES NATURALS LA TELA

CODI	UT	RESUM	PREU
<b>08 VENTILACIÓ I EXTRACCIÓ D'AIRE</b>			
PEM6-B66I-mod	u	Extractor .línia circul.,extr.,mat.xapa acer,D=100mm,monof.,2 veloc.,60W,260m3/h,niv.pr.sonor.=30 a 35dbA,munt. Ventilador en línia per a conducte circular amb cos extraïble de material de xapa d'acer per a un diàmetre de 100 mm, motor monofàsic de dos velocitats, IP X4, 60 W de potència absorbida per a un cabal màxim de 260 m3/h, nivell de pressió sonora de 30 a 35 dbA, muntat en el conducte	200,00
			DOS-CENTS EUROS
PE42-48S5	m	Conducte helicoidal circ. de planxa ac.galv.,D=250mm,g=1mm,munt.superf. Conducte helicoidal circular de planxa d'acer galvanitzat de 250 mm de diàmetre (s/UNE-EN 1506), de gruix 1 mm, muntat superficialment	52,33
			CINQUANTA-DOS EUROS amb TRENTA-TRES CÈNTIMS
PE41-38WW	m	Flexible,conducte circular,Al+espiral acer+LV,D=150mm,col. Tub flexible amb conducte circular d'alumini+espiral d'acer+fibra de vidre amb alumini reforçat, de 150 mm de diàmetre sense gruixos definits, col·locat	8,79
			VUIT EUROS amb SETANTA-NOU CÈNTIMS
B12.1	u	Boca d'extracció d'aire, BOC-160 Boca d'extracció d'aire, regulable, fabricada en xapa d'acer recoberta amb pintura epoxi en color blanc. Model BOC-160 de Soler&Palau o equivalent.	29,07
			VINT-I-NOU EUROS amb SET CÈNTIMS
B12.3	u	Comporta CAR-200 Comporta anti-retorn metàl·lica, de 200 mm de diàmetre, per instal·lar a l'interior de conducte circular. Model CAR-200 de Soler&Palau o equivalent.	47,17
			QUARANTA-SET EUROS amb DISSET CÈNTIMS
PEKL-36D5	u	Reixeta impulsíó,dues fileres aletes,300x300mm,20mm recta,fixada bastiment Reixeta d'impulsíó, de dues fileres d'aletes, a la vista horitzontals, d'alumini anoditzat platejat, de 300x300 mm, d'aletes totes orientables, separades 20 mm, de secció recta i fixada al bastiment	38,28
			TRENTA-VUIT EUROS amb VINT-I-VUIT CÈNTIMS
PG75-6NSA	u	Progr.electrònic tipus univ.,230V,1000W resist./1000W induct.,1min,encastat Programador electrònic de tipus universal, de 230 V, amb contactes de sortida de 1000 W per a càrregues resistives i de 1000 W per a càrregues inductives, interval mínim de programació d'1 min, encastat	82,93
			VUITANTA-DOS EUROS amb NORANTA-TRES CÈNTIMS

# QUADRE DE PREUS 1

PROJECTE DE MODIFICACIÓ LAVABO PLANTA BAIXA-MUSEU DE CIÈNCIES NATURALS LA TELA

CODI UT RESUM PREU

09 AJUDS i IMPREVISTOS			
IMPREVISTOS.01	u	Partida alçada per unitats d'obra no previstes en el projecte a justificar, amb base de preus BEDEC 2024	500,00
		Partida alçada per unitats d'obra no previstos a projecte, a justificar amb base de preus BEDEC 2024	

CINC-CENTS EUROS



**Ajuntament de Granollers**  
**Obres i Projectes**

Àrea Territorial

Carrer de Sant Josep, 7, 4a planta  
Tel. 93 842 66 40. Fax 93 842 67 02  
08401 Granollers

NIF P-0809500-B

**PRESSUPOST i AMIDAMENTS**



# PRESSUPOST I AMIDAMENTS

## PROJECTE DE MODIFICACIÓ LAVABO PLANTA BAIXA-MUSEU DE CIÈNCIES NATURALS LA TELA

CODI	RESUM	UTS	LONGITUT	AMPLADA	ALÇADA	PARCIALS	QUANTITAT	PREU	IMPORT
<b>01 PREVIS I ENDERROCS</b>									
P124-H9AE-mod	u Anul·lació d'instal·lació interior de lampisteria < 2"D Anul·lació d'instal·lació interior de lampisteria, a la sortida del comptador o de l'escomesa, per a subministrament de D inferior a 2" Anul·lació instal·lacions	1					1,00		
							1,00	150,00	150,00
P2140-H8DU	u Desmunt.fulla porta fusta <2m2,m.man.,aplec p/ap1rofit. Desmuntatge de fulla de porta interior de fusta de 2 m2 de superfície, com a màxim, amb recuperació de ferramentes, amb mitjans manuals, aplec de material per a la seva reutilització o restauració i carrega de runa sobre camió o contenidor								
SPC-01	desmuntatge portes	5					5,00	5,00	132,50
							5,00	26,50	132,50
P191-H8CH	u Cala pavim.rajoles <=50x50 cm,+retirada subbase fins desc.estruc. Cala en paviment de rajoles de fins a 50x50 cm, i retirada de la subbase fins a descobrir l'estructura inferior, amb mitjans manuals								
SPC-01	Cala paviment	2					2,00	2,00	23,52
							2,00	11,76	23,52
P2142-4RMM	m2 Arrencada enrajolat,param.vert.,m.man.,càrrega manual Arrencada d'enrajolat en parament vertical, amb mitjans manuals i càrrega manual de runa sobre camió o contenidor								
SPC-01	Arrencada enrajolat	2	4,20	2,50			21,00		
SPC-01		2	2,50	2,50			12,50	33,50	362,47
							33,50	10,82	362,47
P2142-4RMJ	m2 Repicat arreb.,mort.ciment,m.man.,càrrega manual Repicat d'arrebossat de morter de ciment, amb mitjans manuals i càrrega manual de runa sobre camió o contenidor								
SPC-01	parets laterals	1	4,20	2,50			10,50		
SPC-01		2	2,50	2,50			12,50		
SPC-01		2	0,60	2,55			3,06		
SPC-01								26,06	367,71
							26,06	14,11	367,71
P2143-4RR3	m2 Arrencada pavim. terratzo,m.man.,càrrega manual Arrencada de paviment de terratzo, amb mitjans manuals i càrrega manual de runa sobre camió o contenidor								
SPC-01	arrencada paviment existent	1	4,20	2,50			10,50	10,50	98,81
							10,50	9,41	98,81
P2143-4RQT-mod	m2 Enderroc solera form.lleug.armat,fins a 15cm,compres.,càrrega manual Enderroc de solera de formigó lleugerament armat, de fins a 15 cm de gruix, amb compressor i càrrega manual de runa sobre camió o contenidor								
SPC-01	Enderroc solera paviment-connexions dessaigües	1					1,00	1,00	200,00
							1,00	200,00	200,00
P21GN-4RUN	u Desm.p/subst. llumenera int.superf.,h<= 3m,m.man.,càrr.man. Desmuntatge per a substitució de llumenera interior de superfície, a una alçària <= 3 m, amb mitjans manuals i càrrega manual sobre camió o contenidor								
SPC-01	desmuntatge llumeneres	6					6,00	6,00	25,98
							6,00	4,33	25,98
P21GS-4RV9-mod	u Arrencada inodor, ancor., aixetes, mecan., desgua., desc. xarx. subm./evac., m.man., càrrega manual Arrencada d'inodor, ancoratges, aixetes, mecanismes, desguassos i desconnexió de les xarxes de subministrament i d'evacuació, amb mitjans manuals i càrrega manual de runa sobre camió o contenidor								
SPC-01	arrencada inodor	3					3,00	3,00	90,00
							3,00	30,00	90,00
P21GS-4RVG-mod	u Arrencada lavabo, suport, aixetes, sifó, desgua., desc. xarx. subm./evac., m.man., càrrega								

# PRESSUPOST I AMIDAMENTS

## PROJECTE DE MODIFICACIÓ LAVABO PLANTA BAIXA-MUSEU DE CIÈNCIES NATURALS LA TELA

CODI	RESUM	UTS	LONGITUT	AMPLADA	ALÇADA	PARCIAIS	QUANTITAT	PREU	IMPORT
	manual								
SPC-01	Arrencada de lavabo, suport, aixetes, sífó, desguassos i desconnexió de les xarxes de subministrament i d'evacuació, amb mitjans manuals i càrrega manual de runa sobre camió o contenidor arrencada lavabos	2				2,00	2,00		60,00
							2,00	30,00	60,00
P21GP-4RVM	u Arrenc.inst.aigua,tub+acces.+aixet. per a unit.100m2 sup.inst.,m.man.,càrr.man. Arrencada d'instal·lació de distribució d'aigua amb tubs, accessoris i aixetes per a cada unitat de 100 m2 de superfície servida per la instal·lació, amb mitjans manuals i càrrega manual sobre camió o contenidor								
SPC-01	arrencada instal·lacions	1				1,00	1,00		265,98
							1,00	265,98	265,98
P214T-4RQF	m2 Enderroc envà ceràm.,g=5cm,m.man.,càrrega manual Enderroc d'envà de ceràmica de 5 cm de gruix, amb mitjans manuals i càrrega manual de runa sobre camió o contenidor								
SPC-01	enderroc paret divisòria	1	4,20		2,55	10,71	10,71		73,04
							10,71	6,82	73,04
P214T-4RQI	m2 Enderroc paret tancam. maó calat,g=15cm,a mà+mart.trenc.man.,càrrega manual Enderroc de paret de tancament de maó calat de 15 cm de gruix, a mà i amb martell trencador manual i càrrega manual de runa sobre camió o contenidor								
SPC-01	enderroc paerets divisòries	2	1,80		2,55	9,18			
SPC-01		1	1,50		2,55	3,83			
SPC-01		1	1,00		2,55	2,55	15,56		240,56
							15,56	15,46	240,56
P214T-4RQB-mod	u Ender.punt. envà ceràm.,g=5-10cm,form.forat passabig.<=30x30,m.man.,càrrega manual Enderroc puntual d'envà de ceràmica de 5-10 cm de gruix, per a formació de forat passabigues de fins 30x30 cm, amb mitjans manuals i càrrega manual de runa sobre camió o contenidor								
SPC-01	forats estintolaments	4				4,00	4,00		200,00
							4,00	50,00	200,00
P21Z2-4RXK	m Tall en paret,obra ceràm.,6 a 8cm,disc carborún. Tall en paret d'obra ceràmica, de 6 a 8 cm de fondària, amb disc de carborúndum								
SPC-01	tall paret estintolament	1	4,20			4,20	4,20		35,32
							4,20	8,41	35,32
P2R5-DT40-mod	m3 Transp.residus inerts o no especials,instal.gestió residus,contenidor 5m3 Transport de residus inerts o no especials a instal·lació autoritzada de gestió de residus, amb contenidor de 5 m3 de capacitat								
SPC-01	transport de runes	1				1,00	1,00		300,00
							1,00	300,00	300,00
<b>TOTAL 01 .....</b>									<b>2.625,89</b>

# PRESSUPOST I AMIDAMENTS

## PROJECTE DE MODIFICACIÓ LAVABO PLANTA BAIXA-MUSEU DE CIÈNCIES NATURALS LA TELA

CODI	RESUM	UTS	LONGITUT	AMPLADA	ALÇADA	PARCIALS	QUANTITAT	PREU	IMPORT
<b>02 TANCAMENTS - DIVISÒRIES</b>									
P4M0-ELL6-mod	u Estintolament paret obra ceràm. 29cm,perf.acer estr. S275JR,151kg/m,pas 0.8 a 1.5m,col.s/daus recolz. +formigó HA-25/B / 10 / I, Estintolament de paret d'obra ceràmica de 12 cm de gruix, amb dos perfil d'acer IPE-140 per a estructures S275JR laminats en calent, amb una quantia de 151 kg/m, per a una càrrega total de 24 t/m, per a pas de 5,20 m d'amplària, col·locat sobre daus de recolzament de formigó HA-25/B / 10 / I de consistència tova, grandària màxima del granulat 10 mm, amb >= 250 kg/m3 de ciment, apte per a classe d'exposició I, apuntalament per les dues bandes amb puntal tubular metàl·lic de <= 150 kN de càrrega màxima, enderroc amb mitjans manuals i càrrega manual de runa sobre camió o contenidor								
SPC-01	estintolament	1					1,00	1,00	3.300,00
								1,00	3.300,00
									3.300,00
P662-6YA9-mod	m2 Mampara div.cabines sanit. l:220cm, h:205cm, tauler HPL g:13mm+ferramenta acer inox. Mampara divisòria entre cabines sanitàries de 140 cm de llargària i 205 cm d'alçada total, de tauler de resines fenòliques HPL de 13 mm de gruix amb acabat de color a les dues cares, amb perfils de fixació i peus regulables d'acer inoxidable								
SPC-01	mampara divisòria	1	2,20		2,00		4,40	4,40	1.107,61
								4,40	251,73
									1.107,61
P662-6YAE-mod	u Mòdul frontal cabina san:porta+lateral fix l:100cm h:205cm, tauler HPL g:13mm+ferramenta acer inox. Mòdul frontal de cabina sanitària format per una porta practicable i lateral fix, de 70 i una porta corredera i lateral fix dei 80 cm d'amplària i 205 cm d'alçada total, de tauler de resines fenòliques HPL de 13 mm de gruix amb acabat de color a les dues cares amb ferramenta d'acer inoxidable, composta de 3 frontisses, 1 tirador, 1 tanca amb indicació exterior, peus regulables i perfil superior de suport amb elements de fixació								
SPC-01	porta practicable	1					1,00		
SPC-01	porta corredera	1					1,00	2,00	700,00
								2,00	350,00
									700,00
PA1H-614D-mod	u Restauració (50%)+reposició (50%) ferramenta penjar/seguretat porta int.entrad.hab. fusta massis.,1bat.,sup.fins a 2m2,net.mitj. Restauració (50%) i reposició (50%) de ferramenta de penjar i de seguretat de porta i finestres interiors d'entrada a habitatge de fusta massissa, amb una fulla batent, de fins a 2 m2 de superfície, amb neteja amb mitjans manuals de la ferramenta amb dissolvent i decapant i col·locació de nova ferramenta								
SPC-01	restyauració porta i finestres	4					4,00	4,00	411,24
								4,00	102,81
									411,24
<b>TOTAL 02</b> .....									<b>5.518,85</b>

# PRESSUPOST I AMIDAMENTS

## PROJECTE DE MODIFICACIÓ LAVABO PLANTA BAIXA-MUSEU DE CIÈNCIES NATURALS LA TELA

CODI	RESUM	UTS	LONGITUT	AMPLADA	ALÇADA	PARCIALS	QUANTITAT	PREU	IMPORT
<b>03 REVESTIMENTS</b>									
<b>P811-3EXV</b>	<b>m2</b> Arrebossat bona vista,vert.int.,h<3m,morter mixt 1:0,5:4,remol.+llisc.ciment pòrtland+fill.calc.								
	Arrebossat a bona vista sobre parament vertical interior, a 3,00 m d'alçària, com a màxim, amb morter mixt 1:0,5:4, remolinat i lliscat amb ciment pòrtland amb filler calcari 32,5 R								
SPC-01	parets verticals	2	4,20		2,55		21,42		
SPC-01		2	2,50		2,55		12,75		
SPC-01		2	0,60		2,55		3,06	37,23	1.174,98
								37,23	31,56
									1.174,98
<b>P822-3NWR</b>	<b>m2</b> Enrajolat vert.int.,h<= 3m,rajola ceràm.prems. esmalt.matrajola de valència,rectang/quadr. 1 a 5 peces/m2,preu alt,col.adhesiu c								
	Enrajolat de parament vertical interior a una alçària <= 3 m amb rajola de ceràmica premada esmaltada mat, rajola de valència, de forma rectangular o quadrada, d'1 a 5 peces/m2, preu alt, grup Bill (UNE-EN 14411), col·locades amb adhesiu cimentós tipus C2 segons norma UNE-EN 12004 i rejuntat amb beurada CG2 (UNE-EN 13888)								
SPC-01	parets verticals	2	4,20		2,55		21,42		
SPC-01		2	2,50		2,55		12,75		
SPC-01		2	0,60		2,55		3,06	37,23	1.600,52
								37,23	42,99
									1.600,52
<b>P846-9JO5</b>	<b>m2</b> Cel ras continu PGL-H (15),entram. estruc.senzilla acer galv. perfils c/600mm +vareta de suspensió c/1,2m								
	Cel ras continu de plaques de guix laminat tipus hidròfuga (H), per a revestir, de 15 mm de gruix i vora afinada (BA), amb entramat estructura senzilla d'acer galvanitzat format per perfils col·locats cada 600 mm fixats al sostre mitjançant vareta de suspensió cada 1,2 m, per a una alçària de cel ras de 4 m com a màxim								
SPC-01	cel ras	1	4,20	2,50			10,50	10,50	413,81
								10,50	39,41
									413,81
<b>P815-3FMX-mod</b>	<b>u</b> Enguixat bona vista,vert.int.h<3m,B1,lliscat A								
	Enguixat a bona vista sobre parament vertical interior, a 3,00 m d'alçària, com a màxim, amb guix B1, acabat lliscat amb escaiola A segons la norma UNE-EN 13279-1								
SPC-01	Repassos	1					1,00	1,00	100,00
								1,00	100,00
									100,00
<b>P89G-HIRT-mod</b>	<b>u</b> Neteja+prep.sup.+pintado porta i finestres existents fusta,esmalt sint.,1segelladora+2acab.								
	Neteja, preparació de les superfícies i pintat de portes cegues de fusta, a l'esmalt sintètic, amb una capa segelladora i dues d'acabat								
SPC-01	neteja , rehabilitació i pintat finestres	3					3,00		
SPC-01	neteja, rahabilitació de porta	1					1,00	4,00	600,00
								4,00	150,00
									600,00
<b>P89I-4V8J</b>	<b>m2</b> Pint.horitz.guix,pintura plàst.tixotr.+segelladora+2acab.								
	Pintat de parament horitzontal de guix, amb pintura plàstica tixotròpica, amb una capa segelladora i dues d'acabat								
SPC-01	pintat sostre	1	4,20	2,50			10,50	10,50	89,25
								10,50	8,50
									89,25
<b>P89I-4V8K-mod</b>	<b>u</b> Repassos de pintura Pint.vert.guix,pintura plàst.tixotr.+segelladora+2acab.								
	Pintat de parament vertical de guix, amb pintura plàstica tixotròpica, amb una capa segelladora i dues d'acabat								
SPC-01	Repassos de pintura	1					1,00	1,00	200,00
								1,00	200,00
									200,00
<b>P898-628Z-mod</b>	<b>m2</b> Pintat biga comp.perfils acer,raspallat,pint.esmalt sint. 2 capes emprim.antioxidant+2 acabat								
	Pintat de biga composta de perfils d'acer, prèvi raspallat amb mitjans manuals fins a un grau de preparació St 2, i pintat a l'esmalt sintètic amb 2 capes d'emprimació antioxidant i 2 d'acabat								
SPC-01	pintat bigues estintolament	2	2,00				4,00	4,00	174,28

# PRESSUPOST I AMIDAMENTS

PROJECTE DE MODIFICACIÓ LAVABO PLANTA BAIXA-MUSEU DE CIÈNCIES NATURALS LA TELA

CODI	RESUM	UTS	LONGITUT	AMPLADA	ALÇADA	PARCIALS	QUANTITAT	PREU	IMPORT
							4,00	43,57	174,28
	<b>TOTAL 03</b> .....								<b>4.352,84</b>

# PRESSUPOST I AMIDAMENTS

## PROJECTE DE MODIFICACIÓ LAVABO PLANTA BAIXA-MUSEU DE CIÈNCIES NATURALS LA TELA

CODI	RESUM	UTS	LONGITUT	AMPLADA	ALÇADA	PARCIAIS	QUANTITAT	PREU	IMPORT
<b>04 FERMS i PAVIMENTS</b>									
P93L-B3FM	m2 Solera 15cm gruix form.no estructural HNE-15/B/20 abocat transp.mecànic Solera de 15 cm de gruix de formigó d'ús no estructural HNE-15/B/20 de resistència a compressió 15 N/mm <sup>2</sup> , consistència tova i grandària màxima del granulat 20 mm, abocat amb transport interior mecànic								
SPC-01	Solera de formigó	1	4,20	2,50		10,50	10,50		229,22
							10,50	21,83	229,22
P938-DFUG-mod	m3 Base tot-u art.,estesa+picon.95%PM Base de tot-u artificial, amb estesa i piconatge del material al 95% del PM , per les noves connexions inodors								
SPC-01	connexions inodors	4				4,00	4,00		119,76
							4,00	29,94	119,76
P9E2-H9D7	m2 Paviment mosaic hidràulic, color llis,20x20cm, truc maceta morter 1:6 Paviment de mosaic hidràulic, de color (fins 3 colors), de 20x20 cm, col·locat a truc de maceta amb morter de ciment 1:6 elaborat a l'obra, sobre capa de sorra de 2 cm de gruix								
SPC-01	paviments	1	4,20	2,50		10,50	10,50		914,66
							10,50	87,11	914,66
P9B1-H9CR-mod	u Col.pav.pedr.nat. g=,col. junt a tocar,s / sorra g=3cm + morter 1:6 + beurada color Col·locació de paviment de pedra natural de gruix mitjà, col·locat amb junt a tocar, sobre llit de sorra de 3 cm, ciment en pols, col·locat a truc de maceta amb morter de ciment portland amb filler calca-ri CEM II/B-L i sorra, amb 250 kg/m <sup>3</sup> de ciment, amb una proporció en volum 1:6 i 5 N/mm <sup>2</sup> de resistència a compressió, elaborat a l'obra i rejuntat amb beurada de color								
SPC-01	Rodapeu	1				1,00	1,00		120,00
							1,00	120,00	120,00
<b>TOTAL 04.....</b>									<b>1.383,64</b>

# PRESSUPOST I AMIDAMENTS

PROJECTE DE MODIFICACIÓ LAVABO PLANTA BAIXA-MUSEU DE CIÈNCIES NATURALS LA TELA

CODI	RESUM	UTS	LONGITUT	AMPLADA	ALÇADA	PARCIAIS	QUANTITAT	PREU	IMPORT
<b>05</b>	<b>ENVIDRIAMENT</b>								
PC16-5NMJ	m2 Mirall distribuïdor de lluna incolora g=3mm,col.adherit tauler fusta Mirall de lluna incolora de 3 mm de gruix, col·locat adherit sobre tauler de fusta								
SPC-01 SPC-03	mirall distribuïdor	1	1,00		1,00	1,00	1,00		59,25 0,00
								1,00	59,25
PC16-5NMJ-mod	m2 Mirall lavabo adaptat de lluna incolora g=3mm,col.adherit tauler fusta amb inclinació 10° Mirall de lluna incolora de 3 mm de gruix, col·locat adherit sobre tauler de fusta, amb inclinació de 10°.								
SPC-01	Mirall lavabo adaptat	1	1,00		1,00	1,00	1,00		100,00
								1,00	100,00
	<b>TOTAL 05.....</b>								<b>159,25</b>

# PRESSUPOST I AMIDAMENTS

## PROJECTE DE MODIFICACIÓ LAVABO PLANTA BAIXA-MUSEU DE CIÈNCIES NATURALS LA TELA

CODI	RESUM	UTS	LONGITUT	AMPLADA	ALÇADA	PARCIAIS	QUANTITAT	PREU	IMPORT
<b>06 LAMPISTERIA i APARELLS SANITARIS</b>									
PJ11C-3CXY	u Inodor porcell.,vert.,cist.,blanc,preu alt,col.sob./pavim. Inodor de porcellana esmaltada,, model Meridian de Roca o equivalent de sortida vertical, amb seient i tapa, cisterna i mecanismes de descàrrega i alimentació incorporats, de color blanc, preu alt, col·locat sobre el paviment i connectat a la xarxa d'evacuació								
SPC-01	inodor	1				1,00	1,00		500,00
							1,00	500,00	500,00
PJ11C-3CZN-mod	u Inodor porcell.,vert.,fort,preu alt,col.sob./pavim. Inodor de porcellana esmaltada, model Meridian confort de Roca o equivalent de sortida vertical, amb seient i tapa, cisterna i mecanismes de descàrrega i alimentació incorporats, de color blanc, preu alt, col·locat sobre el paviment i connectat a la xarxa d'evacuació								
SPC-01	inodor confort	1				1,00	1,00		640,00
							1,00	640,00	640,00
PJ117-3BMK-mod	u Lavabo mural porcell.,senz.,ampl.53 a 75cm,blanc,preu alt,col.mural Lavabo mural de porcellana esmaltada, senzill, d'amplària 53 a 75 cm, de color blanc i preu alt, inclòs encimera de marbre amb estructura metàl·lica inferior, col·locat								
SPC-01	lavabos adaptats	2				2,00	2,00		900,00
							2,00	450,00	900,00
PJ21C-3SHZ-mod	u Aixeta per lavabo adaptat. p/lavab.,munt.s/taule.,cromat,preu alt,1/2" Aixeta per lavabo adaptat Roca o equivalent amb comandament de braç llarg , muntada superficialment sobre taulell o aparell sanitari, de llautó cromat, preu alt, amb entrada de 1/2"								
SPC-01	Aixetes lavabo adaptat	2				2,00	2,00		180,00
							2,00	90,00	180,00
PJ3D-3FKR	u Sifó botella p/p/lavab.,llautó cromat,D=1"1/4,enllaç D=30mm,connect.xarxa evac. Sifó de botella per a lavabo, de llautó cromat de diàmetre 1"1/4 amb enllaç de diàmetre 30 mm, connectat a la xarxa de petita evacuació								
SPC-01	sifons lavabos	2				2,00	2,00		53,30
							2,00	26,65	53,30
PD1A-F11I	m Desg.ap.sanitari tub PVC-U,paret massissa,àrea aplicació B,DN=40mm Desguàs d'aparell sanitari amb tub de PVC-U de paret massissa, àrea d'aplicació B segons norma UNE-EN 1329-1, classe de reacció al foc B-s1, d0 segons norma UNE-EN 13501-1, de DN 40 mm, fins a baixant, caixa o clavegueró								
SPC-01		2				2,00	2,00		35,18
							2,00	17,59	35,18
PJ211-3E90-mod	u Aixeta de regulac.,munt.superf.,llautó cromat,preu alt,sort.p/manig.rosca.D=1/2,entrada rosca.D=1/2 Aixeta de regulació, muntada superficialment, de llautó cromat, preu alt, amb sortida per a maniguets roscada de diàmetre 1/2 i entrada roscada d'1/2								
SPC-01		1				1,00	1,00		40,00
							1,00	40,00	40,00
PJ43-HA1E	u Dosif.vert.,118x206x68 mm,capac.1,1kg,acer inox.,col.fix.mecàniques Dosificador de sabó vertical, de dimensions 118x206x68 mm, capacitat d'1,1 kg, d'acer inoxidable amb acabat satinat en superfícies exposades, antivandàlic i amb visor de nivell de sabó i clau de seguretat, col·locat amb fixacions mecàniques								
SPC-01		2				2,00	2,00		136,00



# PRESSUPOST I AMIDAMENTS

## PROJECTE DE MODIFICACIÓ LAVABO PLANTA BAIXA-MUSEU DE CIÈNCIES NATURALS LA TELA

CODI	RESUM	UTS	LONGITUT	AMPLADA	ALÇADA	PARCIAIS	QUANTITAT	PREU	IMPORT
PJ40-HA25	u Porta-rotlles gegant, acer inoxidable, D=250mm fond.=110mm, col.fix.mecàniques Porta-rotlles gegant de paper higiènic, d'acer inoxidable, de 250 mm de diàmetre i 110 mm de fondària, col·locat amb fixacions mecàniques						2,00	68,00	136,00
SPC-01		2				2,00	2,00		114,08
PJ41-HA1Q	u Barra mural recta p/bany adaptat, l=800mm, =35mm, acer inox, col.fix.mecàniques. Barra mural recta per a bany adaptat, de 800 mm de llargària i 35 mm de D, de tub d'acer inoxidable, col·locat amb fixacions mecàniques						2,00	57,04	114,08
Spc001	Vàter bany PMR	1				1,00	1,00		57,04
PJ41-HA1W	u Barra mural doble abatible p/bany adaptat, L=800mm, acer inox., col.fix.mec. Barra mural doble abatible per a bany adaptat, de 800 mm de llargària i 35 mm de D, de tub d'acer inoxidable, col·locat amb fixacions mecàniques						1,00	57,04	57,04
Spc001	Vàter bany PMR	1				1,00	1,00		118,18
PJ42-HA1M	u Porta-rotlles de paper higiènic d'acer inoxidable, col·locat amb fixacions mecàniques Dispensador de paper en rotlle tipus metxa per a eixugamans, de 310 mm d'alçària per 255 mm de diàmetre, col·locat amb fixacions mecàniques						1,00	118,18	118,18
Spc001	vàter	2				2,00	2,00		88,00
B10.2	u Punt de consum d'aigua Punt de consum d'aigua per alimentació d'aparell sanitari. Amb part proporcional de canonades de polietilè multicapa de diàmetres segons documentació gràfica, ànima d'alumini i protecció exterior de polietilè, amb una pressió màxima de servei de 12 bar, connectat a pressió i col·locat superficialment o encastat, aïllament de canonada, aixetes tall i derivació i resta d'accessoris. Connectat a xarxa de distribució d'aigua existent.						2,00	44,00	88,00
Spc0010	Inodors	2				2,00	2,00		230,00
							2,00	115,00	230,00
<b>TOTAL 06.....</b>									<b>3.091,78</b>

# PRESSUPOST I AMIDAMENTS

## PROJECTE DE MODIFICACIÓ LAVABO PLANTA BAIXA-MUSEU DE CIÈNCIES NATURALS LA TELA

CODI	RESUM	UTS	LONGITUT	AMPLADA	ALÇADA	PARCIALS	QUANTITAT	PREU	IMPORT
<b>07</b>	<b>ELECTRICITAT i ENLLUMENAT</b>								
EH2LMK20	u Downlight encast.led,formacirc.,pot=20W,UGR=19,efic.llumin.=60lm/W,equip elèc.no regulable,aïllam.classe II ,cos alumini+vidre,l Llum decoratiu encastable tipus downlight amb leds amb una vida útil de 50000 h, forma circular, 21 W de potència, òptica d'alumini especular amb UGR=19, eficàcia lluminosa de 60 lm/W, equip elèctric no regulable, d'aïllament classe II , cos alumini i difusor transparent, amb grau de protecció IP 54, col·locat encastat, model Domo 220 G2 de Lamp o equivalent.								
Spc0010		4					4,00	4,00	615,80
								4,00	153,95
PH57-B36F	u Llum emerg.led,no permanent,IP4X,classe II,140 a 170lm,auton< 1h,,forma rect.,policarbon.,preu alt, col.encastat Llum d'emergència amb làmpada led, amb una vida útil de 100000 h, no permanent i no estanca amb grau de protecció IP4X, aïllament classe II, amb un flux aproximat de 140 a 170 lm, 1 h d'autonomia, de forma rectangular amb difusor i cos de policarbonat, preu alt, col·locat encastat								
SPC-01	llum d'emergència	1					1,00	1,00	86,65
								1,00	86,65
PG70-HAWF	u Int.detect.mov.,sostre.,3000W resist./1300W induc,230V,10-300s,5-120lux,360°,D=7m,encastat Interruptor detector de moviment, encastable a sostre, per a un màxim de 3000 W de càrregues resistives i 1300 W de càrregues inductives i 230 V de tensió d'alimentació, de 10 a 300 s de temps de desconexió, sensibilitat d'activació de 5 a 120 lux, cobertura 360° i 7 m de diàmetre, amb tapa i envellidor, preu mitjà, encastat a cel ras								
SPC-01	detector de presència	3					3,00	3,00	232,29
								3,00	77,43
PG60-77MY-mod	u Presa correntbipolar+terra lateral,(2P+T),16A250V,a/tapa+caixa estanca,IP-55,preu alt,munt.superf. Presa de corrent de superfície, bipolar amb presa de terra lateral, (2P+T), 16 A 250 V, amb tapa i caixa estanca, amb grau de protecció IP-55, preu alt, muntada superficialment								
SPC-01	lateral lavabo adaptat	1					1,00		
SPC-01	lateral lavabo distribuïdor	1					1,00	2,00	60,00
								2,00	30,00
022.01	u Alimentació elèc.punt llum/emergència Alimentació elèctrica de punt de llum, des de caixa de derivació més propera, amb part proporcional de cablejat de 3G1,5 mm2, RZ1K, caixes de connexions, tub de pvc rígida lliure d'hal·lògens per a recorreguts vistos i tub corrugat flexible en els recorreguts encastats.								
Spc0010	alimentació elèctrica	8					8,00	8,00	256,00
								8,00	32,00
022.06	u Alimentació elèc.extractor								
SPC-01	alimentació extractor	2					2,00	2,00	102,00
								2,00	51,00
022.03	<b>Subquadre elèctric edifici lavabos</b>								
								1,00	226,04
<b>TOTAL 07</b>									<b>1.578,78</b>

# PRESSUPOST I AMIDAMENTS

## PROJECTE DE MODIFICACIÓ LAVABO PLANTA BAIXA-MUSEU DE CIÈNCIES NATURALS LA TELA

CODI	RESUM	UTS	LONGITUT	AMPLADA	ALÇADA	PARCIALS	QUANTITAT	PREU	IMPORT
<b>08 VENTILACIÓ i EXTRACCIÓ D'AIRE</b>									
PEM6-B66I-mod	u Extractor .línia circul.,extr.,mat.xapa acer,D=100mm,monof.,2 veloc.,60W,260m3/h,niv.pr.sonor.=30 a 35dBa,munt.								
	Ventilador en línia per a conducte circular amb cos extraïble de material de xapa d'acer per a un diàmetre de 100 mm, motor monofàsic de dos velocitats, IP X4, 60 W de potència absorbida per a un cabal màxim de 260 m3/h, nivell de pressió sonora de 30 a 35 dbA, muntat en el conducte								
SPC-01	extractor	2				2,00	2,00		400,00
							2,00	200,00	400,00
PE42-48S5	m Conducte helicoidal circ. de planxa ac.galv.,D=250mm,g=1mm,munt.superf.								
	Conducte helicoidal circular de planxa d'acer galvanitzat de 250 mm de diàmetre (s/UNE-EN 1506), de gruix 1 mm, muntat superficialment								
SPC-01	conducte extractor	2				2,00	2,00		104,66
							2,00	52,33	104,66
PE41-38WW	m Flexible,conducte circular,Al+espiral acer+LV,D=150mm,col.								
	Tub flexible amb conducte circular d'alumini+espiral d'acer+fibra de vidre amb alumini reforçat, de 150 mm de diàmetre sense gruixos definits, col·locat								
SPC-01	tub flexible	2				2,00	2,00		17,58
							2,00	8,79	17,58
B12.1	u Boca d'extracció d'aire, BOC-160								
	Boca d'extracció d'aire, regulable, fabricada en xapa d'acer recoberta amb pintura epoxi en color blanc. Model BOC-160 de Soler&Pau o equivalent.								
SPC-01	Lavabo dones	2				2,00			0,00
							6,50	29,07	188,96
B12.3	u Comporta CAR-200								
	Comporta anti-retorn metàl·lica, de 200 mm de diàmetre, per instal·lar a l'interior de conducte circular. Model CAR-200 de Soler&Pau o equivalent.								
SPC-01	comporta anti-retorn	2				2,00	2,00		94,34
							2,00	47,17	94,34
PEKL-36D5	u Reixeta impulsí,dues fileres aletes,300x300mm,20mm recta,fixada bastiment								
	Reixeta d'impulsió, de dues fileres d'aletes, a la vista horitzontals, d'alumini anoditzat platejat, de 300x300 mm, d'aletes totes orientables, separades 20 mm, de secció recta i fixada al bastiment								
SPC-01	reixeta	2				2,00	2,00		76,56
							2,00	38,28	76,56
PG75-6NSA	u Progr.electrònic tipus univ.,230V,1000W resist./1000W induct.,1min,encastat								
	Programador electrònic de tipus universal, de 230 V, amb contactes de sortida de 1000 W per a càrregues resistives i de 1000 W per a càrregues inductives, interval mínim de programació d'1 min, encastat								
SPC-01	programador	1				1,00	1,00		82,93
							1,00	82,93	82,93
<b>TOTAL 08</b> .....									<b>965,03</b>

# PRESSUPOST I AMIDAMENTS

PROJECTE DE MODIFICACIÓ LAVABO PLANTA BAIXA-MUSEU DE CIÈNCIES NATURALS LA TELA

CODI	RESUM	UTS	LONGITUT	AMPLADA	ALÇADA	PARCIAIS	QUANTITAT	PREU	IMPORT
------	-------	-----	----------	---------	--------	----------	-----------	------	--------

## 09 AJUDS i IMPREVISTOS

IMPREVISTOS.01 u Partida alçada per unitats d'obra no previstes en el projecte a justificar, amb base de preus BEDEC 2024

Partida alçada per unitats d'obra no previstos a projecte, a justificar amb base de preus BEDEC 2024

SPC-01	Imprevistos		1				1,00	1,00	500,00
								1,00	500,00
									500,00
	<b>TOTAL 09</b> .....								<b>500,00</b>
	<b>TOTAL</b> .....								<b>20.176,06</b>



**Ajuntament de Granollers**  
**Obres i Projectes**

Àrea Territorial

Carrer de Sant Josep, 7, 4a planta  
Tel. 93 842 66 40. Fax 93 842 67 02  
08401 Granollers

NIF P-0809500-B

RESUM DE PRESSUPOST

**RESUM DE PRESSUPOST**  
**PROJECTE DE MODIFICACIÓ LAVABO PLANTA BAIXA-MUSEU**  
**DE CIÈNCIES NATURALS LA TELA**

Capítol	Resum	ImportEuros
01	PREVIS i ENDERROCS.....	2.625,89
02	TANCAMENTS - DIVISÒRIES .....	5.518,85
03	REVESTIMENTS.....	4.352,84
04	FERMS i PAVIMENTS .....	1.383,64
05	ENVIDRIAMENT .....	159,25
06	LAMPISTERIA i APARELLS SANITARIS.....	3.091,78
07	ELECTRICITAT i ENLLUMENAT .....	1.578,78
08	VENTILACIÓ i EXTRACCIÓ D'AIRE .....	965,03
09	AJUDS i IMPREVISTOS .....	500,00
<b>TOTAL EXECUCIÓ MATERIAL</b>		<b>20.176,06</b>
	13,00 % Despeses Generals .....	2.622,89
	6,00 % Benefici industrial .....	1.210,56
	SUMA DE D.G. y B.I.	<b>3.833,45</b>
	CONTROL DE QUALITAT.....	205,00
	SEGURETAT I SALUT .....	410,00
	SUMA DE CQ I SiS	<b>615,00</b>
	<b>TOTAL PRESSUPOST</b>	<b>24.624,51</b>
	21% I.V.A .....	5.171,15
	<b>TOTAL PRESSUPOST CONTRATA</b>	<b>29.795,66</b>
	<b>TOTAL PRESSUPOST PER CONEIXEMENT DE L'ADMINISTRACIÓ</b>	<b>29.795,66 €</b>

Puja el pressupost general a l'esmentada quantitat de VINT-I-NOU MIL SET-CENTES NORANTA-CINC EUROS AMB-SEIXANTA-SIS CÈNTIMS.

Granollers, maig de 2024.

SERVEI D'OBRES I PROJECTES

VI – DOCUMENTS COMPLEMENTARIS  
ESTUDI BÀSIC DE SEGURETAT I SALUT

# ESTUDI BÀSIC DE SEGURETAT I SALUT DE LES OBRES D'ADAPTACIÓ LAVABO EXISTENT COM A LAVABO ADAPTAT A LA PLANTA BAIXA DEL MUSEU DE CIÈNCIES NATURALS LA TELA (EDIFICI HISTÒRIC)

## ÍNDEX

- 1 DADES DE L'OBRA
- 2 DADES TÈCNIQUES DE L'EMPLAÇAMENT
- 3 COMPLIMENT DEL R.D. 1627/97 DE 24 D'OCTUBRE SOBRE DISPOSICIONS MÍNIMES DE SEGURETAT I SALUT A LES OBRES DE CONSTRUCCIÓ



## 1 DADES DE L'OBRA

---

### 1.1 Tipus d'obra

Reforma i rehabilitació de banys a planta baixa Museu la Tela

### 1.2 Emplaçament

Museu de Ciències Naturals de Granollers – La Tela (edifici històric)

### 1.3 Superfície construïda

546 m<sup>2</sup> ( baixa + 2 pl pis) lavabo planta baixa 10,00 m<sup>2</sup>

### 1.4 Promotor

Ajuntament de Granollers

### 1.5 Arquitecte/s autor/s del Projecte d'execució

Servei d'Obres de l'Ajuntament

### 1.6 Tècnic redactor de l'Estudi Bàsic de Seguretat i Salut

Ramon Flores Mompert

## 2 DADES TÈCNIQUES DE L'EMPLAÇAMENT

---

### 2.1 Topografia

Terreny natural

### 2.2 Característiques del terreny: resistència cohesió, nivell freàtic

Terreny consolidat i compactat de zona urbana

### 2.3 Condicions físiques i d'ús dels edificis de l'entorn

El edifici on s'actua és un edifici aïllat envoltat de d'habitatges i equipaments.

### 2.4 Instal·lacions de serveis públics, tant vistes com soterrades

Disposa de tots els serveis.

### 2.5 Ubicació de vials (amplada, nombre, densitat de circulació) i amplada de voreres

Els equipaments estan situat al Carrer Francesc Macià amplada total 15,0m. ( voreres, zona d'aparcament i dos vials)

### **3 COMPLIMENT DEL R.D. 1627/97 DE 24 D'OCTUBRE SOBRE DISPOSICIONS MÍNIMES DE SEGURETAT I SALUT A LES OBRES DE CONSTRUCCIÓ**

---

#### **3.1 INTRODUCCIÓ**

Aquest Estudi Bàsic de Seguretat i Salut estableix, durant l'execució d'aquesta obra, les previsions respecte a la prevenció de riscos d'accidents i malalties professionals, així com informació útil per efectuar en el seu dia, en les degudes condicions de seguretat i salut, els previsible treballs posteriors de manteniment.

Servirà per donar unes directrius bàsiques a l'empresa constructora per dur a terme les seves obligacions en el terreny de la prevenció de riscos professionals, facilitant el seu desenvolupament, d'acord amb el Reial Decret 1627/1997 de 24 d'octubre, pel qual s'estableixen disposicions mínimes de seguretat i de salut a les obres de construcció.

En base a l'art. 7è, i en aplicació d'aquest Estudi Bàsic de Seguretat i Salut, el contractista ha d'elaborar un Pla de Seguretat i Salut en el treball en el qual s'analitzin, estudiïn, desenvolupin i complementin les previsions contingudes en el present document.

El Pla de Seguretat i Salut haurà de ser aprovat abans de l'inici de l'obra pel Coordinador de Seguretat i Salut durant l'execució de l'obra o, quan no n'hi hagi, per la Direcció Facultativa. En cas d'obres de les Administracions Públiques s'haurà de sotmetre a l'aprovació d'aquesta Administració.

Es recorda l'obligatorietat de què a cada centre de treball hi hagi un Llibre d'Incidències pel seguiment del Pla. Qualsevol anotació feta al Llibre d'Incidències haurà de posar-se en coneixement de la Inspecció de Treball i Seguretat Social en el termini de 24 hores.

Tanmateix es recorda que, segons l'art. 15è del Reial Decret, els contractistes i sot-contractistes hauran de garantir que els treballadors rebin la informació adequada de totes les mesures de seguretat i salut a l'obra.

Abans del començament dels treballs el promotor haurà d'efectuar un avis a l'autoritat laboral competent, segons model inclòs a l'annex III del Reial Decret.

La comunicació d'obertura del centre de treball a l'autoritat laboral competent haurà d'incloure el Pla de Seguretat i Salut.

El Coordinador de Seguretat i Salut durant l'execució de l'obra o qualsevol integrant de la Direcció Facultativa, en cas d'apreciar un risc greu imminent per a la seguretat dels treballadors, podrà aturar l'obra parcialment o totalment, comunicant-lo a la Inspecció de Treball i Seguretat Social, al contractista, sots-contractistes i representants dels treballadors.

Les responsabilitats dels coordinadors, de la Direcció Facultativa i del promotor no eximiran de les seves responsabilitats als contractistes i als sots-contractistes (art. 11è).

#### **3.2 PRINCIPIS GENERALS APLICABLES DURANT L'EXECUCIÓ DE L'OBRA**

L'article 10 del R.D.1627/1997 estableix que s'aplicaran els principis d'acció preventiva recollits en l'art. 15è de la "Ley de Prevención de Riesgos Laborales (Ley 31/1995, de 8 de noviembre)" durant l'execució de l'obra i en particular en les següents activitats:

- a) El manteniment de l'obra en bon estat d'ordre i neteja
- b) L'elecció de l'emplaçament dels llocs i àrees de treball, tenint en compte les seves condicions d'accés i la determinació de les vies o zones de desplaçament o circulació
- c) La manipulació dels diferents materials i la utilització dels mitjans auxiliars
- d) El manteniment, el control previ a la posada en servei i el control periòdic de les Instal·lacions i dispositius necessaris per a l'execució de l'obra, amb objecte de corregir els defectes que poguessin afectar a la seguretat i salut dels treballadors
- e) La delimitació i condicionament de les zones d'emmagatzematge i dipòsit dels diferents materials, en particular si es tracta de matèries i substàncies perilloses
- f) La recollida dels materials perillosos utilitzats

- g) L'emmagatzematge i l'eliminació o evacuació de residus i runes
- h) L'adaptació en funció de l'evolució de l'obra del període de temps efectiu que s'haurà de dedicar a les diferents feines o fases del treball
- i) La cooperació entre els contractistes, sots-contractistes i treballadors autònoms
- j) Les interaccions i incompatibilitats amb qualsevol altre tipus de feina o activitat que es realitzi a l'obra o prop de l'obra.

Els principis d'acció preventiva establerts a l'article 15è de la Llei 31/95 són els següents:

- 1 L'empresari aplicarà les mesures que integren el deure general de prevenció, d'acord amb els següents principis generals:
  - a) Evitar riscos
  - b) Avaluar els riscos que no es puguin evitar
  - c) Combatre els riscos a l'origen
  - d) Adaptar el treball a la persona, en particular amb el que respecta a la concepció dels llocs de treball, l'elecció dels equips i els mètodes de treball i de producció, per tal de reduir el treball monòton i repetitiu i reduir els efectes del mateix a la salut
  - e) Tenir en compte l'evolució de la tècnica
  - f) Substituir allò que és perillós per allò que tingui poc o cap perill
  - g) Planificar la prevenció, buscant un conjunt coherent que integri la tècnica, l'organització del treball, les condicions de treball, les relacions socials i la influència dels factors ambientals en el treball
  - h) Adoptar mesures que posin per davant la protecció col·lectiva a la individual
  - i) Donar les degudes instruccions als treballadors
- 2 L'empresari tindrà en consideració les capacitats professionals dels treballadors en matèria de seguretat i salut en el moment d'encomanar les feines
- 3 L'empresari adoptarà les mesures necessàries per garantir que només els treballadors que hagin rebut informació suficient i adequada puguin accedir a les zones de risc greu i específic
- 4 L'efectivitat de les mesures preventives haurà de preveure les distraccions i imprudències no temeràries que pogués cometre el treballador. Per a la seva aplicació es tindran en compte els riscos addicionals que poguessin implicar determinades mesures preventives, que només podran adoptar-se quan la magnitud dels esmentats riscos sigui substancialment inferior a les dels que es pretén controlar i no existeixin alternatives més segures
- 5 Podran concertar operacions d'assegurances que tinguin com a finalitat garantir com a àmbit de cobertura la previsió de riscos derivats del treball, l'empresa respecte dels seus treballadors, els treballadors autònoms respecte d'ells mateixos i les societats cooperatives respecte els socis, l'activitat dels quals consisteixi en la prestació del seu treball personal.

### **3.3 IDENTIFICACIÓ DELS RISCOS**

Sense perjudici de les disposicions mínimes de Seguretat i Salut aplicables a l'obra establertes a l'annex IV del Reial Decret 1627/1997 de 24 d'octubre, s'enumeren a continuació els riscos particulars de diferents treballs d'obra, tot i considerant que alguns d'ells es poden donar durant tot el procés d'execució de l'obra o bé ser aplicables a d'altres feines.

S'haurà de tenir especial cura en els riscos més usuals a les obres, com ara són, caigudes,

talls, cremades, erosions i cops, havent-se d'adoptar en cada moment la postura més adient pel treball que es realitzi.

A més, s'ha de tenir en compte les possibles repercussions a les estructures d'edificació veïnes i tenir cura en minimitzar en tot moment el risc d'incendi.

Tanmateix, els riscos relacionats s'hauran de tenir en compte pels previsibles treballs posteriors (reparació, manteniment...).

### 3.3.1 MITJANS I MAQUINARIA

- Atropellaments, topades amb altres vehicles, atrapades
- Interferències amb Instal·lacions de subministrament públic (aigua, llum, gas...)
- Desplom i/o caiguda de maquinària d'obra (sitjes, grues...)
- Riscos derivats del funcionament de grues
- Caiguda de la càrrega transportada
- Generació excessiva de pols o emanació de gasos tòxics
- Caigudes des de punts alts i/o des d'elements provisionals d'accés (escales, plataformes)
- Cops i ensopegades
- Caiguda de materials, rebots
- Ambient excessivament sorollós
- Contactes elèctrics directes o indirectes
- Accidents derivats de condicions atmosfèriques

### 3.3.2 TREBALLS PREVIS

- Interferències amb Instal·lacions de subministrament públic (aigua, llum, gas...)
- Caigudes des de punts alts i/o des d'elements provisionals d'accés (escales, plataformes)
- Cops i ensopegades
- Caiguda de materials, rebots
- Sobre esforços per postures incorrectes
- Bolcada de piles de materials
- Riscos derivats de l'emmagatzematge de materials (temperatura, humitat, reaccions químiques)

### 3.3.3 ENDERROCS

- Interferències amb Instal·lacions de subministrament públic (aigua, llum, gas...)
- Generació excessiva de pols o emanació de gasos tòxics
- Projecció de partícules durant els treballs
- Caigudes des de punts alts i/o des d'elements provisionals d'accés (escales, plataformes)
- Contactes amb materials agressius
- Talls i punxades
- Cops i ensopegades
- Caiguda de materials, rebots
- Ambient excessivament sorollós
- Fallida de l'estructura
- Sobre esforços per postures incorrectes
- Acumulació i baixada de runes

### 3.3.4 MOVIMENTS DE TERRES I EXCAVACIONS

- Interferències amb Instal·lacions de subministrament públic (aigua, llum, gas...)

- Generació excessiva de pols o emanació de gasos tòxics
- Caigudes des de punts alts i/o des d'elements provisionals d'accés (escales, plataformes)
- Cops i ensopegades
- Despreniment i/o esllavissament de terres i/o roques
- Caiguda de materials, rebots
- Ambient excessivament sorollós
- Desplom i/o caiguda de les parets de contenció, pous i rases
- Desplom i/o caiguda de les edificacions veïnes
- Accidents derivats de condicions atmosfèriques
- Sobre esforços per postures incorrectes
- Riscos derivats del desconeixement del sòl a excavar

### 3.3.5 FONAMENTS

- Interferències amb Instal·lacions de subministrament públic (aigua, llum, gas...)
- Projecció de partícules durant els treballs
- Caigudes des de punts alts i/o des d'elements provisionals d'accés (escales, plataformes)
- Contactes amb materials agressius
- Talls i punxades
- Cops i ensopegades
- Caiguda de materials, rebots
- Ambient excessivament sorollós
- Desplom i/o caiguda de les parets de contenció, pous i rases
- Desplom i/o caiguda de les edificacions veïnes
- Despreniment i/o esllavissament de terres i/o roques
- Contactes elèctrics directes o indirectes
- Sobre esforços per postures incorrectes
- Fallides d'encofrats
- Fallides de recalçaments
- Generació excessiva de pols o emanació de gasos tòxics
- Bolcada de piles de material
- Riscos derivats de l'emmagatzematge de materials (temperatura, humitat, reaccions químiques)

### 3.3.6 ESTRUCTURA

- Interferències amb Instal·lacions de subministrament públic (aigua, llum, gas...)
- Projecció de partícules durant els treballs
- Caigudes des de punts alts i/o des d'elements provisionals d'accés (escales, plataformes)
- Contactes amb materials agressius
- Talls i punxades
- Cops i ensopegades
- Caiguda de materials, rebots
- Ambient excessivament sorollós
- Contactes elèctrics directes o indirectes
- Sobre esforços per postures incorrectes
- Fallides d'encofrats
- Generació excessiva de pols o emanació de gasos tòxics
- Bolcada de piles de material

- Riscos derivats de l'emmagatzematge de materials (temperatura, humitat, reaccions químiques)
- Riscos derivats de l'accés a les plantes
- Riscos derivats de la pujada i recepció dels materials

### 3.3.7 RAM DE PALETA

- Generació excessiva de pols o emanació de gasos tòxics
- Projecció de partícules durant els treballs
- Caigudes des de punts alts i/o des d'elements provisionals d'accés (escales, plataformes)
- Contactes amb materials agressius
- Talls i punxades
- Cops i ensopegades
- Caiguda de materials, rebots
- Ambient excessivament sorollós
- Sobre esforços per postures incorrectes
- Bolcada de piles de material
- Riscos derivats de l'emmagatzematge de materials (temperatura, humitat, reaccions químiques)

### 3.3.8 COBERTA

- Interferències amb Instal·lacions de subministrament públic (aigua, llum, gas...)
- Projecció de partícules durant els treballs
- Caigudes des de punts alts i/o des d'elements provisionals d'accés (escales, plataformes)
- Contactes amb materials agressius
- Talls i punxades
- Cops i ensopegades
- Caiguda de materials, rebots
- Ambient excessivament sorollós
- Sobre esforços per postures incorrectes
- Generació excessiva de pols o emanació de gasos tòxics
- Caigudes de pals i antenes
- Bolcada de piles de material
- Riscos derivats de l'emmagatzematge de materials (temperatura, humitat, reaccions químiques)

### 3.3.9 REVESTIMENTS I ACABATS

- Generació excessiva de pols o emanació de gasos tòxics
- Projecció de partícules durant els treballs
- Caigudes des de punts alts i/o des d'elements provisionals d'accés (escales, plataformes)
- Contactes amb materials agressius
- Talls i punxades
- Cops i ensopegades
- Caiguda de materials, rebots
- Sobre esforços per postures incorrectes
- Bolcada de piles de material
- Riscos derivats de l'emmagatzematge de materials (temperatura, humitat, reaccions químiques)

### 3.3.10 INSTAL·LACIONS

- Interferències amb Instal·lacions de subministrament públic (aigua, llum, gas...)
- Caigudes des de punts alts i/o des d'elements provisionals d'accés (escales, plataformes)
- Talls i punxades
- Cops i ensopegades
- Caiguda de materials, rebots
- Emanacions de gasos en obertures de pous morts
- Contactes elèctrics directes o indirectes
- Sobresforços per postures incorrectes
- Caigudes de pals i antenes

### 3.3.11 RELACIÓ NO EXHAUSTIVA DELS TREBALLS QUE IMPLIQUEN RISCOS ESPECIALS (Annex II del R.D.1627/1997)

- 1 Treballs amb riscos especialment greus de sepultament, enfonsament o caiguda d'altura, per les particulars característiques de l'activitat desenvolupada, els procediments aplicats o l'entorn del lloc de treball
- 2 Treballs en els quals l'exposició a agents químics o biològics suposi un risc d'especial gravetat, o pels quals la vigilància específica de la salut dels treballadors sigui legalment exigible
- 3 Treballs amb exposició a radiacions ionitzants pels quals la normativa específica obligui a la delimitació de zones controlades o vigilades
- 4 Treballs en la proximitat de línies elèctriques d'alta tensió
- 5 Treballs que exposin a risc d'ofegament per immersió
- 6 Obres d'excavació de túnels, pous i altres treballs que suposin moviments de terres subterranis
- 7 Treballs realitzats en immersió amb equip subaquàtic
- 8 Treballs realitzats en cambres d'aire comprimit
- 9 Treballs que impliquin l'ús d'explosius
- 10 Treballs que requereixin muntar o desmuntar elements prefabricats pesats.

## 3.4 MESURES DE PREVENCIÓ I PROTECCIÓ

Com a criteri general primaran les proteccions col·lectives en front les individuals. A més, s'hauran de mantenir en bon estat de conservació els medis auxiliars, la maquinària i les eines de treball. D'altra banda els medis de protecció hauran d'estar homologats segons la normativa vigent.

Tanmateix, les mesures relacionades s'hauran de tenir en compte pels previsibles treballs posteriors (reparació, manteniment...).

### 3.4.1 MESURES DE PROTECCIÓ COL·LECTIVA

- Organització i planificació dels treballs per evitar interferències entre les diferents feines i circulacions dins l'obra
- Senyalització de les zones de perill
- Preveure el sistema de circulació de vehicles i la seva senyalització, tant a l'interior de l'obra com en relació amb els vials exteriors
- Deixar una zona lliure a l'entorn de la zona excavada pel pas de maquinària
- Immobilització de camions mitjançant falques i/o topalls durant les tasques de càrrega i descàrrega
- Respectar les distàncies de seguretat amb les Instal·lacions existents
- Els elements de les Instal·lacions han d'estar amb les seves proteccions aïllants
- Fonamentació correcta de la maquinària d'obra

- Muntatge de grues fet per una empresa especialitzada, amb revisions periòdiques, control de la càrrega màxima, delimitació del radi d'acció, frenada, blocatge, etc
- Revisió periòdica i manteniment de maquinària i equips d'obra
- Sistema de rec que impedeixi l'emissió de pols en gran quantitat
- Comprovació de l'adequació de les solucions d'execució a l'estat real dels elements (subsòl, edificacions veïnes)
- Comprovació d'apuntaments, condicions d'estrebats i pantalles de protecció de rases
- Utilització de paviments antilliscants.
- Col·locació de baranes de protecció en llocs amb perill de caiguda.
- Col·locació de xarxat en forats horitzontals
- Protecció de forats i façanes per evitar la caiguda d'objectes (xarxes, lones)
- Ús de canalitzacions d'evacuació de runes, correctament instal·lades
- Ús d'escaleres de mà, plataformes de treball i bastides
- Col·locació de plataformes de recepció de materials en plantes altes

#### 3.4.2 MESURES DE PROTECCIÓ INDIVIDUAL

- Utilització de caretes i ulleres homologades contra la pols i/o projecció de partícules
- Utilització de calçat de seguretat
- Utilització de casc homologat
- A totes les zones elevades on no hi hagi sistemes fixes de protecció caldrà establir punts d'ancoratge segurs per poder subjectar-hi el cinturó de seguretat homologat, la utilització del qual serà obligatòria
- Utilització de guants homologats per evitar el contacte directe amb materials agressius i minimitzar el risc de talls i punxades
- Utilització de protectors auditius homologats en ambients excessivament sorollosos
- Utilització de mandils
- Sistemes de subjecció permanent i de vigilància per més d'un operari en els treballs amb perill d'intoxicació. Utilització d'equips de subministrament d'aire

#### 3.4.3 MESURES DE PROTECCIÓ A TERCERS

- Tancament, senyalització i enllumenat de l'obra. Cas que el tancament envaeixi la calçada s'ha de preveure un passadís protegit pel pas de vianants. El tancament ha d'impedir que persones alienes a l'obra puguin entrar.
- Preveure el sistema de circulació de vehicles tant a l'interior de l'obra com en relació amb els vials exteriors
- Immobilització de camions mitjançant falques i/o topalls durant les tasques de càrrega i descàrrega
- Comprovació de l'adequació de les solucions d'execució a l'estat real dels elements (subsòl, edificacions veïnes)
- Protecció de forats i façanes per evitar la caiguda d'objectes (xarxes, lones)

### 3.5 PRIMERS AUXILIS

Es disposarà d'una farmaciola amb el contingut de material especificat a la normativa vigent.

S'informarà a l'inici de l'obra, de la situació dels diferents centres mèdics als quals s'hauran de traslladar els accidentats. És convenient disposar a l'obra i en lloc ben visible, d'una llista amb els telèfons i adreces dels centres assignats per a urgències, ambulàncies, taxis, etc. per garantir el ràpid trasllat dels possibles accidentats.



### 3.6 NORMATIVA APLICABLE

- **Directiva 92/57/CEE** de 24 de Junio (DO: 26/08/92)  
Disposiciones mínimas de seguridad y de salud que deben aplicarse en las obras de construcción temporales o móviles
- **RD 1627/1997** de 24 de octubre (BOE: 25/10/97)  
Disposiciones mínimas de Seguridad y de Salud en las obras de construcción  
*Transposició de la Directiva 92/57/CEE*  
*Deroga el RD 555/86 sobre obligatorietat d'inclusió d'Estudi de Seguretat i Higiene en projectes d'edificació i obres públiques*
- **Ley 31/1995** de 8 de noviembre (BOE: 10/11/95)  
Prevención de riesgos laborales  
Desenvolupament de la Llei a través de les següents disposicions:
- **RD 39/1997** de 17 de enero (BOE: 31/01/97)  
Reglamento de los Servicios de Prevención
- **RD 485/1997** de 14 de abril (BOE: 23/04/97)  
Disposiciones mínimas en materia de señalización, de seguridad y salud en el trabajo
- **RD 486/1997** de 14 de abril (BOE: 23/04/97)  
Disposiciones mínimas de seguridad y salud en los lugares de trabajo  
*En el capítol 1 excloeix les obres de construcció però el RD 1627/1997 l'esmenta en quant a escales de mà.*  
*Modifica i deroga alguns capítols de la Ordenanza de Seguridad e Higiene en el trabajo (O. 09/03/1971)*
- **RD 487/1997** de 14 de abril (BOE: 23/04/97)  
Disposiciones mínimas de seguridad y salud relativas a la manipulación manual de cargas que entrañe riesgos, en particular dorsolumbares, para los trabajadores
- **RD 488/97** de 14 de abril (BOE: 23/04/97)  
Disposiciones mínimas de seguridad y salud relativas al trabajo con equipos que incluyen pantallas de visualización
- **RD 664/1997** de 12 de mayo (BOE: 24/05/97)  
Protección de los trabajadores contra los riesgos relacionados con la exposición a agentes biológicos durante el trabajo
- **RD 665/1997** de 12 de mayo (BOE: 24/05/97)  
Protección de los trabajadores contra los riesgos relacionados con la exposición a agentes cancerígenos durante el trabajo
- **RD 773/1997** de 30 de mayo (BOE: 12/06/97)  
Disposiciones mínimas de seguridad y salud, relativas a la utilización por los trabajadores de equipos de protección individual
- **RD 1215/1997** de 18 de julio (BOE: 07/08/97)  
Disposiciones mínimas de seguridad y salud para la utilización por los trabajadores de los equipos de trabajo  
*Transposició de la Directiva 89/655/CEE sobre utilització dels equips de treball*  
*Modifica i deroga alguns capítols de la Ordenanza de Seguridad e Higiene en el trabajo (O. 09/03/1971)*
- **O. de 20 de mayo de 1952** (BOE: 15/06/52)  
Reglamento de Seguridad e Higiene del Trabajo en la industria de la Construcción  
Modificacions: O. de 10 de diciembre de 1953 (BOE: 22/12/53)  
O. de 23 de septiembre de 1966 (BOE: 01/10/66)  
*Art. 100 a 105 derogats per O. de 20 de gener de 1956*
- **O. de 31 de enero de 1940. Andamios: Cap. VII, art. 66º a 74º** (BOE: 03/02/40)  
Reglamento general sobre Seguridad e Higiene

- **O. de 28 de agosto de 1970. Art. 1º a 4º, 183º a 291º y Anexos I y II** (BOE: 05/09/70; 09/09/70)  
Ordenanza del trabajo para las industrias de la Construcción, vidrio y cerámica  
Correcció d'errades: BOE: 17/10/70
- **O. de 20 de septiembre de 1986** (BOE: 13/10/86)  
Modelo de libro de incidencias correspondiente a las obras en que sea obligatorio el estudio de Seguridad e Higiene  
Correcció d'errades: BOE: 31/10/86
- **O. de 16 de diciembre de 1987** (BOE: 29/12/87)  
Nuevos modelos para la notificación de accidentes de trabajo e instrucciones para su cumplimiento y tramitación
- **O. de 31 de agosto de 1987** (BOE: 18/09/87)  
Señalización, balizamiento, limpieza y terminación de obras fijas en vías fuera de poblado
- **O. de 23 de mayo de 1977** (BOE: 14/06/77)  
Reglamento de aparatos elevadores para obras  
Modificació: O. de 7 de marzo de 1981 (BOE: 14/03/81)
- **O. de 28 de junio de 1988** (BOE: 07/07/88)  
Instrucción Técnica Complementaria MIE-AEM 2 del Reglamento de Aparatos de elevación y Manutención referente a grúas-torre desmontables para obras  
Modificació: O. de 16 de abril de 1990 (BOE: 24/04/90)
- **O. de 31 de octubre de 1984** (BOE: 07/11/84)  
Reglamento sobre seguridad de los trabajos con riesgo de amianto
- **O. de 7 de enero de 1987** (BOE: 15/01/87)  
Normas complementarias del Reglamento sobre seguridad de los trabajos con riesgo de amianto
- **RD 1316/1989** de 27 de octubre (BOE: 02/11/89)  
Protección a los trabajadores frente a los riesgos derivados de la exposición al ruido durante el trabajo
- O. de 9 de marzo de 1971 (BOE: 16 i 17/03/71)  
Ordenanza General de Seguridad e Higiene en el trabajo  
Correcció d'errades: BOE: 06/04/71  
Modificació: BOE: 02/11/89  
*Derogats alguns capítols per: Ley 31/1995, RD 485/1997, RD 486/1997, RD 664/1997, RD 665/1997, RD 773/1997 i RD 1215/1997*
- **O. de 12 de gener de 1998** (DOG: 27/01/98)  
S'aprova el model de Llibre d'Incidències en obres de construcció
- **Resoluciones aprobatorias de Normas técnicas Reglamentarias para distintos medios de protección personal de trabajadores**
  - R. de 14 de diciembre de 1974 (BOE: 30/12/74): N.R. MT-1: Cascos no metálicos
  - R. de 28 de julio de 1975 (BOE: 01/09/75): N.R. MT-2: Protectores auditivos
  - R. de 28 de julio de 1975 (BOE: 02/09/75): N.R. MT-3: Pantallas para soldadores  
Modificació: BOE: 24/10/75
  - R. de 28 de julio de 1975 (BOE: 03/09/75): N.R. MT-4: Guantes aislantes de electricidad  
Modificació: BOE: 25/10/75
  - R. de 28 de julio de 1975 (BOE: 04/09/75): N.R. MT-5: Calzado de seguridad contra riesgos mecánicos  
Modificació: BOE: 27/10/75
  - R. de 28 de julio de 1975 (BOE: 05/09/75): N.R. MT-6: Banquetas aislantes de maniobras  
Modificació: BOE: 28/10/75
  - R. de 28 de julio de 1975 (BOE: 06/09/75): N.R. MT-7: Equipos de protección personal de vías respiratorias. Normas comunes y adaptadores faciales  
Modificació: BOE: 29/10/75
  - R. de 28 de julio de 1975 (BOE: 08/09/75): N.R. MT-8: Equipos de protección personal de vías

respiratorias: filtros mecánicos

Modificació: BOE: 30/10/75

- R. de 28 de julio de 1975 (BOE: 09/09/75): N.R. MT-9: Equipos de protección personal de vías respiratorias: mascarillas autofiltrantes

Modificació: BOE: 31/10/75

- R. de 28 de julio de 1975 (BOE: 10/09/75): N.R. MT-10: Equipos de protección personal de vías respiratorias: filtros químicos y mixtos contra amoníaco

Modificació: BOE: 01/11/75

-Normativa d'àmbit local (ordenances municipals)

Granollers, maig de 2024

Ramon Flores Mompert  
arquitecte tècnic  
Servei d'Obres i Projectes  
Ajuntament de Granollers