

## **REUNITS**

D'una part, el Sr. Antoni Segarra i Barreto en nom i representació de l'empresa pública VALLTER, SA -d'ara en endavant FGC-, amb domicili a Barcelona, carrer dels Vergós, 44, actuant en la seva condició de President.

I, d'altra, el Sr. Jordi Dalmau Vilimelis, actuant en nom i representació de la societat SOLUTIOMA, SL., (en endavant EMPRESA), amb domicili al carrer Baró de Maials, número 20, ent. 2 de Lleida, actuant en la seva condició de Representat.

## **EXPOSEN**

I.- Que l'EMPRESA ha estat adjudicatària del procediment obert simplificat POS53/24 (CONTR/2024/173)

II.- Que l'EMPRESA no té cap deute amb l'Administració General de l'Estat ni amb la Generalitat de Catalunya, que està al corrent de pagament amb la Seguretat Social i que no incorre en cap prohibició per a contractar amb FGC.

Que, per tal de regular les condicions relatives a aquesta contractació, formalitzen el present contracte, d'acord amb les condicions que es recullen a continuació.

## **CLÀUSULES**

### **PRIMERA. OBJECTE DEL CONTRACTE**

L'objecte del contracte consisteix en les obres d'estabilització dels talussos 41 i 42 de prioritat 1 a la carretera d'accés a Vallter 2000.

El contracte es regularà pels seus termes i, en allò no previst, pels seus annexes, el qual formen part integrant del contracte, segons l'ordre de prelación que s'estableix:

- 1) Plec de condicions particulars
- 2) Plec de prescripcions tècniques
- 3) Oferta econòmica
- 4) Oferta tècnica
- 5) Codi de Contractació Socialment responsable

### **SEGONA. PREU**

El preu del contracte es fixa en 82.697,66 €, abans d'IVA.

Totes les despeses derivades de l'execució del contracte seran a càrrec de l'EMPRESA, no podent repercutir-les a FGC.

### **TERCERA. TERMINI**

El termini de vigència del contracte es fixa en 9 setmanes des de la data de l'Acta de comprovació de replantejament dintre del qual l'EMPRESA haurà d'executar totes les prestacions que integren l'objecte del contracte a plena satisfacció per a VALLTER, SA.

Ateses les característiques concretes d'aquesta obra, que ha d'executar-se en zona d'alta muntanya, l'acta de comprovació de replantejament es signarà quan FGC ho estableixi, tenint en compte les condicions meteorològiques i de servei.

Arribada la data de finalització del contracte, aquest no es podrà prorrogar.

En el cas que arribada la data de finalització del contracte l'EMPRESA no hagi executat totes les prestacions a plena satisfacció per a FGC, es podran aplicar les penalitzacions que es detallen al Plec de condicions particulars annex al present contracte amb independència dels danys i perjudicis que FGC li pugui reclamar, també, derivats d'aquest incompliment.

### **QUARTA. TERMINI DE GARANTIA**

El termini de garantia del contracte es fixa en 24 mesos, a comptar des de la data de l'Acta de recepció de les obres, a plena satisfacció per a FGC.

### **CINQUENA. RÈGIM JURÍDIC**

El present contracte té caràcter privat. La seva interpretació i aplicació es regula per les seves clàusules i, en allò no previst, pel que s'estableix a la normativa mercantil que sigui d'aplicació i, en allò no previst, a la normativa civil.

### **SISENA. JURISDICCIO**

Per a totes les qüestions que tinguin relació directa o indirecta amb el present contracte, les parts se sotmeten expressament a la jurisdicció civil dels Jutjats i Tribunals de Barcelona.

I en prova de conformitat se signa el present contracte, per mitjans electrònics, essent la data de formalització la de la darrera signatura.

PER FGC

PER SOLUTIOMA, SL.,

Antoni Segarra i Barreto

Jordi Dalmau Vilimelis

President

Representant

Signat electrònicament

Signat electrònicament

***LICITACIÓ PÚBLICA MITJANÇANT PROCEDIMENT OBERT SIMPLIFICAT***

***CONTRACTE D'OBRES D'ESTABILITZACIÓ DELS TALUSSOS 41 I 42 DE PRIORITAT 1  
A LA CARRETERA D'ACCÉS A VALLTER 2000***

***PLEC DE CONDICIONS PARTICULARS***

Ref. **CONTR/2024/173**

3/2024

---

---

**VALLTER,SA**

**PLEC DE CONDICIONS PARTICULARS**

**CONTRACTE D'OBRES D'ESTABILITZACIÓ DELS TALUSSOS 41 I 42 DE PRIORITAT 1 A LA CARRETERA D'ACCÉS A VALLTER 2000**

**QUADRE DE CARACTERÍSTIQUES**

**NÚM EXPEDIENT:** CONTR/2024/173

**PROCEDIMENT:** Obert simplificat.

**REGULACIÓ:** No harmonitzada.

**NORMATIVA D'APLICACIÓ:** Llei 9/2017, de 8 de novembre, de Contractes del Sector Públic.

**A. Objecte de contracte.**

L'objecte és la contractació de les Obres d'estabilització dels talussos 41 i 42 de Prioritat 1 a la carretera d'accés a Vallter 2000.

Es fa constar que l'Òrgan de contractació de Vallter, S.A es presta dels serveis dependents d'FGC per la elaboració i tramitació del contracte, atès que Vallter, S.A és una empresa que s'integra en el grup d'empreses d'FGC.

Variants: En aquest procediment no s'admeten variants.

**A1. Desglossament de l'objecte. Distribució en lots.**

Aquesta licitació no es divideix en lots, essent les prestacions a contractar un tot que ha de ser tractat de forma conjunta i global. Tenint en compte que la major part de les obres objecte d'aquesta licitació corresponen a una única infraestructura, on l'espai i els horaris de treball són limitats, i que els treballs s'han de programar amb l'ordre establert, per evitar posar en risc la correcta execució i organització de les fases d'obra, es considera que no conté prestacions individualitzables susceptibles d'ésser executades de forma independent.

**A2. Lloc d'execució i règim de subcontractació**

**Lloc d'execució:**

Les obres s'executaran al municipi de Setcases.

**Règim de subcontractació:**

En aquest contracte es permet la subcontractació en totes les activitats necessàries per a l'execució d'aquest contracte.

No obstant, amb caràcter previ, haurà d'informar a Vallter la seva voluntat de subcontractar, i en la seva oferta haurà d'identificar quines parts té la intenció de subcontractar, quin

percentatge de l'objecte del contracte comporta i a quina empresa es pretén subcontractar. En la subcontractació, s'hauran de complir totes les prescripcions previstes a la LCSP.

### A3. Informació addicional

Amb independència de la Unitat encarregada de la gestió, seguiment i supervisió ordinària del contracte per part de Ferrocarrils de la Generalitat de Catalunya, d'acord amb l'article 62.2 de la LCSP, la Direcció Facultativa de l'Obra serà la figura responsable del contracte amb les funcions de supervisar l'execució i adoptar les decisions i dictar les instruccions necessàries amb la finalitat d'assegurar la correcta realització de la prestació pactada, dintre de l'àmbit de les facultats que se li atribueixin i conforme al que es disposa als articles 237 i 246 de la LCSP.

Els interessats en el procediment podran adreçar les seves consultes al correu electrònic:

[contractacio@fgc.cat](mailto:contractacio@fgc.cat)

## B. Import de licitació

### B.1 Valor estimat

El valor estimat de la licitació ascendeix a **99.805,35 €** abans d'IVA, d'acord amb el següent desglossament:

- Pressupost de licitació: **99.805,35 €** abans d'IVA.
- Import previst per a possibles pròrrogues: 0,00€, abans d'IVA.
- Import previst per a possibles modificacions: 00,00€, abans d'IVA.

En aquest valor no s'ha contemplat cap import per possibles pròrrogues del contracte ni import per atendre supòsits específics de modificació contractual no previstos.

### B.2 Pressupost de licitació

El pressupost de licitació ascendeix a **99.805,35 €** abans d'IVA, segons el següent desglossament:

	<i>Import de licitació</i>
<i>Pressupost d'execució material</i>	83.870,04 €
<i>13 % Despeses generals</i>	10.903,11 €
<i>6 % Benefici industrial</i>	5.032,20 €
<b>Import base (abans d'IVA)</b>	<b>99.805,35 €</b>
<b>IVA (21%)</b>	<b>20.959,12 €</b>
<b>TOTAL</b>	<b>120.764,47 €</b>

### B.3 Garantia del contracte

L'adjudicatari haurà de dipositar una garantia del contracte, per un import corresponent al 5% del preu d'adjudicació, en qualsevol de les formes previstes per la LCSP.

### **C. Termini d'execució.**

El termini d'execució s'estableix en **9 setmanes**, a comptar a partir de la data de l'acta de comprovació de replantejament.

Arribada la data de finalització de la seva vigència, el contracte no es podrà prorrogar.

### **D. Termini de garantia.**

El termini de garantia serà de 12 mesos comptat a partir de la recepció de les obres a plena satisfacció per part de Vallter.

### **E. Criteris de solvència**

Els criteris de solvència s'indiquen a l'annex 1B.

### **F. Finalització del termini de presentació d'ofertes.**

Els terminis relatius a la licitació, consten a l'anunci de licitació.

### **G. Obertura de propostes**

Les propostes que s'han de presentar en aquest procediment es faran a través de l'eina del Sobre Digital, d'acord amb les condicions previstes en aquest plec.

En aquest sentit, l'obertura del sobre únic es farà a través dels mitjans digitals previstos en el Sobre Digital.

La data prevista d'obertura s'indica a l'anunci de licitació.

### **H. Assegurances**

L'adjudicatari haurà de disposar, al llarg de tota la durada del contracte, d'una assegurança de responsabilitat civil que cobreixi els riscos derivats de la seva execució, per un import mínim de 100.000 €.

L'adjudicatari haurà de disposar, al llarg de tota la durada del contracte, d'una assegurança de la modalitat "Tot risc construcció" per un import igual a l'adjudicació.

Serà condició essencial del contracte que l'adjudicatari, al llarg de tota la vigència del contracte, sigui titular de les pòlisses esmentades i les mantingui en vigor.

## I.- Codi CPV.

L'objecte del contracte s'emmarca en la nomenclatura 45111230-9 – Treballs d'estabilització del terreny.

## J.- Tipologia de contracte

Contracte d'obres.

## K.- Altres condicions

### K.1. Forma de presentar l'oferta

L'**oferta econòmica** es presentarà segons el model d'oferta econòmica que consta a l'annex 2 i d'acord amb les següents condicions:

Els licitadors hauran de presentar una oferta a la baixa respecte al pressupost de licitació. El licitador que superi en la seva oferta els imports màxims sobre els quals presentar proposta, serà exclòs del procediment.

Juntament amb la oferta econòmica, els licitadors hauran de presentar el llistat de preus desglossats segons L'annex 2 del Plec Tècnic amb la baixa ofertada aplicada a cada preu. Aquest llistat no serà objecte de valoració, no obstant, haurà de coincidir amb el seu càlcul, en cas contrari, es requerirà a l'empresa per tal de que homogeneïtzi la seva oferta.

En aquest import, així com a les ofertes que formulin els licitadors i en el preu d'adjudicació, s'entendran compresos els impostos de qualsevol tipus (a excepció de l'IVA), així com totes les despeses necessàries i als abonaments d'altres condicions, que resultin del Plec de Condicions Tècniques. En l'import d'adjudicació s'entendran incloses totes les despeses que l'adjudicatari necessiti per l'execució del contracte (en tot cas, dietes, taxes, desplaçaments, etc.).

Pel càlcul de les ofertes que poden incorporar possibles valors anormalment baixos d'acord amb els paràmetres recollits a la clàusula 5.1.2 del present plec, es tindrà en compte el global de l'import, això és, el total incloent l'import de les partides que admeten baixa i les que no admeten baixa.

La **proposta tècnica objectiva** es presentarà segons model de l'annex 2 del present plec.

Important: Serà motiu d'exclusió la no presentació d'oferta tècnica.

### K.2 Règim d'incompliments i penalitzacions

S'aplicarà el règim de penalitzacions que es detalla a continuació, així com el que es preveu al plec de prescripcions tècniques (si així hi consta expressament):

- **Penalització per manca del compliment del termini total.**

Cas de sobrepassar en més de quinze (15) dies el termini contractual per a la completa execució de les obres, l'Adjudicatari serà objecte de penalització consistent en la deducció del  $2(t-2)$  % (dos elevat a "te menys dos" per cent) de l'import de contractació de l'obra, on "t" representa el retard en el termini total comptant des de la data de fi teòrica dels treballs i s'expressarà en setmanes: La fracció de setmanes es considerarà setmana completa a aquests efectes.

- **Penalització per manca del compliment del termini de resposta ofertada davant d'incidències o actuacions d'emergències.**

En cas de sobrepassar en més d'una (1) hora el termini contractual per a la resposta, sempre i quan aquest retràs sigui imputable a l'adjudicatari, aquest serà objecte de penalització consistent en 150€ per cada mitja hora de retard.

- **Penalització per manca del compliment d'alguna de les condicions ofertades en l'oferta tècnica puntuable.**

En cas de detectar-se que s'ha incomplert alguna de les condicions ofertades per l'adjudicatari, es penalitzarà amb 250€ per cada dia i cada incompliment.

- **Penalització per manca de la presentació al Responsable del contracte i a Serveis Generals dels FGC [ffurne@fgc.cat](mailto:ffurne@fgc.cat) i a [obresxf@fgc.cat](mailto:obresxf@fgc.cat), del "Pla de prevenció del consum d'alcohol i drogues en el treball per empreses que treballen a FGC", abans de data de l'acta de comprovació de replantejament.**

L'adjudicatari ha de redactar i presentar al Responsable del contracte i a Serveis Generals dels FGC [ffurne@fgc.cat](mailto:ffurne@fgc.cat) i a [obresxf@fgc.cat](mailto:obresxf@fgc.cat), el Pla de prevenció del consum d'alcohol i drogues en el treball, per a la seva aprovació, abans de la data de l'acta de comprovació de replantejament. La no presentació del Pla, abans d'aquesta data, serà objecte de penalització econòmica de 250€ per cada dia de retard. Les condicions contemplades en la guia i en el pla de prevenció indicat es consideren condicions essencials del contracte a tots els efectes. El seu incompliment, atenent a la gravetat, podrà comportar la resolució contractual.

Com a màxim, el total d'aquestes penalitzacions no podrà superar el 20% del total del contracte.

*Les penalitzacions que es recullen en aquest apartat s'incorporen per assegurar la correcta execució de les obres d'estabilització de talussos, així com assegurar el compliment de l'oferta i la seva realització dintre del termini especificat en els plecs o bé el termini ofertat per l'adjudicatari, de manera que permeten responsabilitzar a l'adjudicatari de les desviacions i dels incompliments de les seves obligacions. Totes aquestes penalitzacions es contemplen a més, per tal de responsabilitzar al contractista de les implicacions que poden ocasionar els seus incompliments en el servei que Vallter dona.*

En cas de no regulació específica en relació a algun tipus d'incompliment en l'execució del contracte, serà d'aplicació la regulació prevista a l'article 192 i concordants de la LCSP.



### **K.3 Altres obligacions**

Atenent a la importància del coneixement de l'entorn en el qual es desenvoluparà l'obra objecte de la present licitació, es donarà una puntuació de 5 punts, al licitador que acrediti haver assistit a la visita prèvia concertada per FGC o Vallter.

Per a treballar a les instal·lacions d'FGC és obligatori que les empreses contractistes estiguin inscrites en el Registre intern d'empreses en Prevenció de Riscos Laborals. L'alta en aquest registre es fa a la següent adreça web [www.fgc.cat](http://www.fgc.cat).

## **CLAUSULAT**

### **1. OBJECTE DEL PROCEDIMENT I NORMES APLICABLES**

#### **1.1. OBJECTE DEL PROCEDIMENT**

L'objecte del contracte s'indica a l'apartat A del quadre de característiques.

Les especificitats tècniques de la licitació es recullen al plec tècnic, el qual forma part integrant del procediment.

S'inclouen dintre de l'objecte del contracte i inclosos en el preu que sigui d'adjudicació, totes aquelles prestacions necessàries per l'execució de les prestacions objecte del contracte.

La publicació de la licitació es farà a través del perfil de contractant de Vallter, S.A, inserit a la plataforma de contractació pública de la Generalitat:

<https://contractaciopublica.gencat.cat>

#### **1.2. VALORACIÓ DE LICITACIÓ**

El valor estimat de la licitació consta a l'apartat B.1 del quadre de característiques.

El pressupost de licitació consta a l'apartat B.2 del quadre de característiques.

Els licitadors hauran de presentar una oferta a la baixa respecte al pressupost de licitació seguint el model d'oferta econòmica que consta com annex 2 al present plec.

En aquest import, així com a les ofertes que formulin els licitadors i en el preu d'adjudicació, s'entendran compresos els impostos de qualsevol tipus (a excepció de l'IVA), així com totes les despeses necessàries i als abonaments d'altres condicions, que resultin del Plec de Prescripcions Tècniques. En l'import d'adjudicació s'entendran incloses totes les despeses que l'adjudicatari necessiti per l'execució del contracte (en tot cas, dietes, taxes, desplaçaments, etc.).

No seran admeses les ofertes econòmiques d'import superior al pressupost de licitació en cas contrari, el licitador que superi el pressupost de licitació, serà exclòs del procediment.

#### **1.3. NORMES D'APLICACIÓ**

El procediment a què es refereix aquest Plec es regirà per:

- El Plec de Condicions Particulars
- El Plec de Prescripcions Tècniques
- La Llei 9/2017 de 8 de novembre de Contractes del Sector Públic (en endavant LCSP)
- El Decret legislatiu 2/2002 de 24 de desembre, que aprova el text refós de l'Estatut de l'Empresa Pública Catalana
- La regulació específica de la Generalitat de Catalunya
- El Codi de Contractació Socialment Responsable del grup FGC
- La resta de normativa que sigui d'aplicació

Atenent al valor estimat de la licitació, la contractació es realitzarà a través del procediment obert simplificat d'acord amb l'article 159 de la LCSP.

## **2. INFORMACIÓ ADDICIONAL I RESPONSABLE DEL CONTRACTE**

### **2.1. SOL·LICITUD D'INFORMACIÓ SOBRE LES CONDICIONS DE LA LICITACIÓ**

Les persones interessades en el procediment de licitació podran dirigir-se a l'òrgan de contractació per sol·licitar aclariments del que estableixen els plecs o la resta de documentació, a través de l'apartat de preguntes i respostes del tauler d'avisos de l'espai virtual de la licitació. Aquestes preguntes i respostes seran públiques i accessibles a través del tauler esmentat, residenciat en el perfil de contractant de l'òrgan:

[https://contractaciopublica.gencat.cat/ecofin\\_pscp/AppJava/cap.pscp?reqCode=viewDetail&dCap=203649](https://contractaciopublica.gencat.cat/ecofin_pscp/AppJava/cap.pscp?reqCode=viewDetail&dCap=203649)

### **2.2. RESPONSABLE DEL CONTRACTE**

Pel control en el seu acompliment i l'agilització en la resolució de les incidències que puguin sorgir durant l'execució, VALLTER ha nomenat responsable del contracte la persona física o jurídica, que figura a l'apartat A3 del quadre de característiques.

## **3. DURADA DEL CONTRACTE I PERÍODE DE GARANTIA**

### **3.1. DURADA DEL CONTRACTE**

La durada del contracte serà l'establerta a l'apartat C del quadre de característiques.

### **3.2. TERMINI DE GARANTIA**

El termini de garantia del contracte figura al quadre de característiques, apartat D.

### **3.3. DEFECTES DURANT EL TERMINI DE GARANTIA**

Si durant el termini de garantia s'acredités l'existència de defectes en la prestació efectuada objecte d'aquesta contractació, VALLTER podrà reclamar de l'adjudicatari l'esmena o la nova elaboració (en el cas de que aquella part no sigui subsanable).

VALLTER no pagarà (pagaments parcials o el final, en cada cas) si no consta acreditada la correcta execució, a plena satisfacció del responsable del contracte.

### **3.4. CONDICIONS DE CAPACITAT QUE HAN DE REUNIR ELS LICITADORS**

Podran concórrer per sí mateixes o mitjançant representants degudament autoritzats, les persones naturals o jurídiques, espanyoles o estrangeres, que reuneixin els requisits i compleixin les obligacions a què es refereix la normativa vigent (LCSP). En especial hauran d'estar en possessió de les corresponents autoritzacions administratives, necessàries per a l'execució del contracte.

L'incompliment del que s'indica en aquest paràgraf donarà lloc a la resolució del contracte o, en el cas que sigui en fase de licitació, a la no admissió en el procediment.

També estan facultats per a contractar, les unions d'empresaris que es constitueixin temporalment per a presentar oferta. No es pot subscriure cap proposta en Unió Temporal d'Empreses (UTE), si s'ha fet proposta individualment o en una altre unió. La contravenció d'aquest precepte, produeix la no admissió de totes les proposicions que s'hagin presentat per la mateixa empresa (de forma individual o conjuntament).

La presentació de la proposició per a licitar, comporta l'acceptació incondicionada de les clàusules d'aquest plec, així com de la resta de documentació contractual i la declaració responsable de que el licitador reuneix totes les condicions exigides per a contractar amb VALLTER.

Les persones jurídiques només podran ser adjudicatàries del contracte si les prestacions a realitzar esta compreses dins els seus fins, objecte o àmbit d'activitat que estableixin els seus estatuts o normes fundacional.

En el cas de no complir amb aquestes condicions, la proposta no s'admetrà o s'exclourà, d'acord amb la fase en la que es trobi el procediment.

L'adjudicatari, en l'execució del contracte, haurà de complir els principis ètics i les regles de conducta de VALLTER, previstos a l'annex 7.

### **3.5. MODEL DE PROPOSICIÓ ECONÒMICA**

La proposició econòmica es presentarà d'acord al model econòmic que s'incorpora al present plec com annex 2 (tant en relació al seu contingut, com en la forma prevista). Les propostes que no s'adeqüin al format i/o contingut, podran ser excloses del procediment.

La proposta haurà de complir amb els requisits establerts a l'apartat K.1 del quadre de característiques i la resta de les clàusules del plec.

En la seva proposta, els licitadors hauran de fer una oferta a la baixa respecte al pressupost de licitació. El licitador que superi aquest, serà exclòs del procediment.

### **3.6. FORMA DE PRESENTACIÓ DE LES PROPOSTES I DOCUMENTACIÓ EXIGIDA**

Les proposicions, que seran secretes, es podran presentar en l'idioma català o castellà, en un únic sobre que s'haurà de presentar en les condicions previstes en aquest plec en relació al Sobre Digital.

Al sobre s'inclourà la documentació administrativa i els criteris avaluable segons criteris objectius (automàtics).

El licitador indicarà aquells documents o fulls concrets de la seva plica, que consideri confidencials per incorporar informació reservada, coneixements no divulgables o secrets tècnics o comercials, sobre els productes o procediments de l'empresa.

A tal efecte, farà constar la numeració de les pàgines on s'incorpora aquesta informació, amb la indicació expressa de que es tracta d'informació confidencial. No serà admissible la declaració genèrica o les que declarin que tots els documents o tota la informació te caràcter confidencial.

Aquestes pàgines no seran facilitades a la resta de licitadors en el cas que es produeixi un procés de revisió o impugnació de l'adjudicació. No obstant, si VALLTER considera injustificada la designació proposada pel licitador o aquest no hagués designat cap informació concreta com confidencial, podrà donar aquesta condició als documents que, amb el seu propi criteri, consideri adients.

Per acreditar la seva solvència, la Mesa de Contractació o els seus assessors, podran demanar informació addicional o aclaridora al licitador en qualsevol moment del procediment, d'acord amb el que disposa l'article 140 de la LCSP. Aquest requeriment es notificarà per correu electrònic i haurà de ser complimentat pels licitadors en el termini i forma indicat a l'efecte i, en tot cas, com a màxim de tres dies.

Qualsevol proposta del licitador, ja sigui en el contingut del sobre o en comunicació apart, que suposi una modificació de les condicions previstes en els plecs, administratiu i/o tècnic, i que no estigui expressament autoritzada per VALLTER, podrà comportar l'exclusió de la proposta, en aplicació del que es disposa en aquest plec o bé a la LCSP.

### 3.6.1 CONTINGUT DEL SOBRE

El sobre contindrà tota la documentació identificadora del licitador, així com la que acrediti el compliment dels requisits de solvència tècnica/professional i econòmica/financera. Aquesta documentació es podrà substituir, en aquesta fase del procediment, per l'annex 1A d'aquest Plec.

En el cas de que el licitador opti per la fórmula de presentar aquesta declaració en aquesta fase del procediment, haurà de justificar el compliment de les condicions de la licitació (declaracions, solvència, etc.) aportant la documentació que als efectes li requereixi VALLTER, en la forma i termini que se'ls indiqui (sempre abans de l'adjudicació del contracte).

En tot cas i a l'empara del que estableix l'article 140 de la LCSP, VALLTER podrà, en qualsevol moment del procés, abans de l'adjudicació, requerir al licitador perquè justifiqui el compliment de les condicions de solvència exigides en aquest procediment.

La documentació acreditativa de la capacitat i que haurà d'aportar el licitador, en el cas de ser proposat com a oferta que presenti una millor relació qualitat-preu, és la següent:

- a) Document que acrediti la personalitat de l'ofertant (DNI/NIE/CIF).
- b) Si el licitador és persona jurídica haurà d'acompanyar escriptura de constitució i/o modificació, degudament inscrita en el registre que correspongui, com també la documentació que acrediti la representació de qui signa la proposta.
- c) Últim informe del conjunt de comptes anuals que procedeix haver presentat al Registre Mercantil, així com també document justificatiu de la seva presentació, en el cas que correspongui.
- d) Obligacions tributàries
  1. Últim rebut que correspongui haver satisfet per l'Impost d'Activitats Econòmiques. Si el licitador es troba en un dels supòsits d'exempció recollits en l'apartat 1 de

l'article 83 de la Llei reguladora d'hisendes locals, aportarà una declaració responsable en aquest sentit, que especifiqui el supòsit legal d'exempció.

2. Certificat positiu de l'òrgan competent acreditatiu de que l'empresa es troba al corrent de les seves obligacions tributàries i de la inexistència de deutes d'aquesta naturalesa amb l'Estat i la Generalitat de Catalunya.

e) Obligacions de Seguretat Social:

Certificat positiu, emès per l'òrgan competent, de trobar-se al corrent en el compliment de les obligacions de l'empresa amb la Seguretat Social.

f) Acreditació de la solvència econòmica, financera i tècnica:

Per tal acreditar la solvència econòmica, financera i tècnica, l'adjudicatari haurà d'aportar tots i cadascun dels documents que s'indiquen a l'annex 1B.

g) Registre Electrònic de licitadors (RELI), Registro Oficial de Licitadores y Empresas Clasificadas del Estado (ROLECE).

Els licitadors que estiguin inscrits en el Registre Electrònic de Licitadors de la Generalitat de Catalunya (RELI) o Registro Oficial de Licitadores y Empresas Clasificadas del Estado (ROLECE) restaran exempts d'aportar en aquest procediment d'adjudicació, la documentació que acredita la personalitat jurídica i de representació, el compliment de les obligacions tributàries i de la Seguretat Social, la declaració responsable que el licitador no està afectat per cap prohibició de contractar i la classificació empresarial, en el cas de que aquesta informació es desprengui de la informació que hi consta inscrita. A tal efecte, els licitadors aportaran un certificat acreditant la vigència de la inscripció, així com tots els fulls del registre que acreditin els extrems indicats, per tal de poder comprovar el compliment dels requisits.

h) Empreses estrangeres.

Els empresaris no espanyols hauran de reunir els requisits que determina la legislació vigent. En particular, les empreses estrangeres hauran d'incloure una declaració expressa de sotmetre's a la jurisdicció dels Jutjats i Tribunals espanyols de qualsevol ordre, per a totes les incidències que, de manera directa o indirecta puguin derivar-se del contracte, amb renúncia, en el seu cas, al fur jurisdiccional estranger que pugui correspondre al licitador.

Les empreses estrangeres d'estats membres de la Comunitat Europea o signataris de l'Acord sobre l'Espai Econòmic Europeu han d'aportar un document acreditatiu de la seva inscripció en un registre dels que s'esmenten en l'annex I del Reglament General de la Llei de Contractes de les Administracions Públiques.

Les empreses estrangeres d'estats que no són membres de la Comunitat Europea o que no són signataris de l'Acord sobre l'Espai Econòmic Europeu han d'aportar una certificació expedida per la representació diplomàtica espanyola respectiva, en la qual es faci constar que figuren inscrites en el registre local, professional, comercial o anàleg o, en cas de mancança, que actuen habitualment en el tràfic local en l'àmbit de les activitats del seu objecte social. També han d'aportar un informe de la representació diplomàtica espanyola respectiva on consti que l'estat de procedència de l'empresa estrangera és signatari de l'Acord sobre Contractació Pública de l'Organització Mundial de Comerç, o en el seu cas admet la

participació d'empreses espanyoles en la contractació amb l'Administració i Entitats de Dret Públic, en forma substancialment anàloga.

i) Unió temporal d'empreses.

Quan es presentin diverses empreses que constitueixin una unió temporal d'empreses (UTE), cadascun dels empresaris que les compongui ha d'acreditar la seva personalitat, representació, capacitat i solvència, mitjançant els documents abans indicats.

En el cas d'unió temporal d'empreses, els licitadors han d'indicar els noms i les circumstàncies dels empresaris que la subscriuen. Caldrà també que declari que queden obligats conjuntament i solidària, davant VALLTER en l'exercici dels seus drets i en el compliment de totes les obligacions derivades del contracte.

Han d'indicar la participació de cadascuna de les empreses i designar un representant o apoderat únic de la UTE, que ha d'ésser una persona física, així com el domicili de la Unió als efectes de requeriment. Així mateix, hauran d'incorporar al sobre, el compromís d'UTE, degudament signat pels legals representants de les empreses que formaran la UTE.

Si la unió temporal d'empreses resulta adjudicatària, les empreses que la constitueixen hauran d'atorgar la corresponent escriptura pública de constitució, designant apoderat en la mateixa, així com obtenir el corresponent CIF, abans de la formalització del contracte.

j) Declaració sobre grup empresarial.

Quan empreses d'un mateix grup, d'acord amb allò especificat a l'article 42.1 del Codi de Comerç, concorrin a la licitació, (individualment o en UTE), cadascuna d'elles haurà de presentar una declaració fent constar les denominacions socials de totes elles, als efectes d'allò que disposa l'article 86 del RD 1098/2001 de 12 d'octubre. La manca de presentació d'aquesta declaració s'entendrà com a declaració per part del licitador que no concorre aquesta circumstància.

k) Declaració responsable de vincles amb el grup FGC

D'acord amb el Codi de principis i conductes recomanables en la contractació pública, d'Acord de Govern de data 1 de juliol de 2014, els licitadors hauran de presentar la declaració responsable de vincles amb personal del grup FGC, segons el model de l'annex 1C.

Existirà conflicte d'interessos quan el president, els seus càrrecs directius i en general qualsevol persona del grup FGC, que intervingui directament o indirectament en la contractació pública, tingui o pugui tenir un interès financer, econòmic, personal, familiar, professional, polític o qualsevol altre interès, que pogués semblar que compromet la seva imparcialitat i independència en el context del procediment de contractació i que el vinculi amb l'oferta presentada pel licitador. Així mateix, en aquells casos en que així ho estableixi una norma que sigui d'aplicació al procediment.

Al sobre també s'incorporarà l'oferta econòmica i la proposició tècnica formulada estrictament d'acord al model previst en aquesta licitació (Annex2), signada pel legal representant del licitador.

### 3.7. PRESENTACIÓ DE LES PROPOSICIONS

Les proposicions es presentaran d'acord amb les condicions previstes en relació al Sobre Digital, en el termini indicat en aquesta licitació.

No s'admetran les presentades excedit el termini màxim indicat, ni en manera diferent de l'establerta en aquest plec. VALLTER no es responsabilitza de les incidències que puguin ocórrer en la tramitació de propostes a través de l'eina Sobre Digital.

VALLTER pot modificar la data final de presentació d'ofertes. En aquest cas caldrà únicament que es publiqui la nova data, en el mateix mitjà en què s'ha publicat l'anunci del present procediment.

Les ofertes presentades en suport físic al registre de VALLTER, per correu, correu administratiu o altre sistema que no sigui l'eina del Sobre Digital, no seran admeses.

#### Quins certificats digitals seran admesos?

D'acord amb la disposició addicional primera del DL 3/2016, serà suficient l'ús de la signatura electrònica avançada basada en un certificat qualificat o reconegut de signatura electrònica en els termes previstos en el Reglament (UE) 910/2014/UE, del Parlament Europeu i del Consell, de 23 de juliol de 2014, relatiu a la identificació electrònica i els serveis de confiança per a les transaccions electròniques en el mercat interior i pel qual es deroga la Directiva 1999/93/CE.

Per tant, aquest és el nivell de seguretat mínim necessari del certificat de signatura electrònica admesa per a la signatura de la declaració responsable i de l'oferta.

Pel que fa als certificats estrangers comunitaris, s'acceptaran els certificats qualificats a qualsevol país de la Unió Europea d'acord amb l'article 25.3 del Reglament (UE) 910/2014/UE sobre identificació electrònica i serveis de confiança, esmentat, el qual disposa que "una signatura electrònica qualificada basada en un certificat qualificat emès a un Estat membre serà reconeguda com a signatura electrònica qualificada a la resta dels Estats membres".

#### Fins quin termini es podran presentar les propostes?

Les propostes es presentaran en el termini màxim que s'assenyala en l'anunci de licitació, mitjançant l'eina de Sobre Digital accessible a l'adreça web indicada a l'anunci de licitació.

Les empreses, un cop accedeixi a través d'aquest enllaç a l'eina web de Sobre Digital, hauran d'omplir un formulari per donar-se d'alta a l'eina i, a continuació, rebran un missatge, al/s correu/s electrònic/s indicat/s en aquest formulari d'alta, d'activació de l'oferta.

Les adreces electròniques que les empreses licitadores indiquin en el formulari d'inscripció de l'eina de Sobre Digital, seran les que s'utilitzin a efectes de notificació en la tramitació del procediment.

Les empreses licitadores han de conservar el correu electrònic d'activació de l'oferta, atès que l'enllaç que es conté en el missatge d'activació és l'accés exclusiu de què disposaran per presentar les seves ofertes a través de l'eina de Sobre Digital.



Accedint a l'espai web de presentació d'ofertes a través d'aquest enllaç tramès, les empreses licitadores hauran de preparar tota la documentació requerida i adjuntar-la en format electrònic en el/s sobre/s corresponent/s.

Les empreses licitadores poden preparar i enviar aquesta documentació de forma esglaonada, abans de fer la presentació de l'oferta.

Per poder iniciar la tramesa de la documentació, l'eina requerirà a les empreses licitadores que introdueixin una paraula clau per a cada sobre amb documentació xifrada que formi part de la licitació.

Amb aquesta paraula clau es xifrarà, en el moment de l'enviament de les ofertes, la documentació. Així mateix, el desxifrat dels documents de les ofertes es realitza mitjançant la mateixa paraula clau, la qual han de custodiar les empreses licitadores. Cal tenir en compte la importància de custodiar correctament aquesta o aquestes claus, ja que només les empreses licitadores la/les tenen (l'eina de Sobre Digital no guarda ni recorda les contrasenyes introduïdes) i són imprescindibles per al desxifrat de les ofertes i, per tant, per l'accés al seu contingut.

Es demanarà a les empreses licitadores, mitjançant el correu electrònic assenyalat en el formulari d'inscripció a l'oferta de l'eina de Sobre Digital, que accedeixin a l'eina web de Sobre Digital per introduir les seves paraules clau en el moment que correspongui. Quan les empreses licitadores introdueixin les paraules clau s'iniciarà el procés de desxifrat de la documentació, que es trobarà guardada en un espai virtual securitzat que garanteix la inaccessibilitat a la documentació abans, en el seu cas, de la constitució de la Mesa i de l'acte d'obertura dels sobres, en la data i l'hora establertes.

Les empreses licitadores l'han d'introduir en tot cas la paraula clau abans de l'obertura dels primers sobres xifrats.

En el cas de que alguna empresa licitadora no introdueixi la paraula clau, no es podrà accedir al contingut del sobre xifrat.

Així, atès que la presentació d'ofertes a través de l'eina de Sobre Digital es basa en el xifratge de la documentació i requereix necessàriament la introducció per part de les empreses licitadores de la/les paraula/es clau, que només elles custodien durant tot el procés, per poder accedir al contingut xifrat dels sobres, no es podrà efectuar la valoració de la documentació de la seva oferta que no es pugui desxifrar per no haver introduït l'empresa la paraula clau. Aquesta "caixa forta virtual" compleix amb els requisits de seguretat i garantia de no accessibilitat establerts en la Disposició addicional dissetena de la LCSP.

Una vegada complimentada tota la documentació de l'oferta i adjuntats els documents que la conformen, es farà la presentació pròpiament dita de l'oferta.

A partir del moment en què l'oferta s'hagi presentat, ja no es podrà modificar la documentació tramesa.

En cas de fallida tècnica que impossibiliti l'ús de l'eina de Sobre Digital el darrer dia de presentació de les proposicions, l'òrgan de contractació ampliarà el termini de presentació de les mateixes el temps que es consideri imprescindible, modificant el termini de presentació d'ofertes; publicant a la Plataforma de Contractació Pública l'esmena corresponent; i,

adicionalment, comunicant el canvi de data a totes les empreses que haguessin activat oferta.

A través de l'eina de Sobre Digital les empreses hauran de signar el document "resum" de les seves ofertes, amb signatura electrònica avançada basada en un certificat qualificat o reconegut, amb la signatura del qual s'entén signada la totalitat de l'oferta, atès que aquest document conté les empremtes electròniques de tots els documents que la componen. (D'acord amb la Disposició addicional primera del Decret Llei 3/2016, de 31 de maig, és suficient l'ús d'aquesta signatura electrònica en els termes previstos en el Reglament 910/2014/UE, del Parlament Europeu i del Consell, de 23 de juliol de 2014, relatiu a la identificació electrònica i els serveis de confiança per a les transaccions electròniques en el mercat interior i pel qual es deroga la Directiva 1999/93/CE)

Les proposicions s'han de signar pels representants legals de les empreses licitadores i, en cas de tractar-se d'empreses que concorrin amb el compromís de constituir-se en UTE si resulten adjudicatàries, s'han de signar pels representants de totes les empreses que la componen.

Les empreses licitadores podran assenyalar, de cada document respecte del qual s'hagi assenyalat en l'eina de Sobre Digital que poden declarar que conté informació confidencial, si conté informació d'aquest tipus.

No s'acceptaran les proposicions que tinguin omissions, errades o esmenes que no permetin conèixer clarament allò que es considera fonamental per entendre l'oferta.

### **3.8. TERMINI DE VALIDESA DE LES PROPOSICIONS**

Les proposicions tindran una durada de quatre mesos a comptar des de la data d'obertura del sobre. Sobrepassat aquest termini, el licitador podrà retirar la seva proposta.

## **4. EXAMEN DE PROPOSICIONS**

### **4.1. CONSTITUCIÓ DE LA MESA DE CONTRACTACIÓ**

La Mesa per a l'adjudicació del contracte estarà constituïda, d'acord amb el que es disposa en aquest Plec, Annex 3 .

Els designats podran ser substituïts per aquelles persones en qui deleguin.

### **4.2. OBERTURA DE PROPOSICIONS**

El sobre s'obrirà en acte no públic. El resultat de l'obertura i valoració del contingut, serà publicat al perfil de contractant de VALLTER.

La Mesa de Contractació, en el marc del que estableix la LCSP, podrà sol·licitar els aclariments que estimi necessaris, els quals s'hauran de complimentar en el termini conferit a l'efecte, el qual no superarà els tres dies.

Serà motiu d'exclusió de la licitació les propostes incomplertes per manca d'alguna dada imprescindible, les que modifiquin el model de proposició establert, i les que superin el

pressupost de licitació, o aquelles quina oferta no sigui interpretable, en les condicions previstes en aquesta licitació.

#### **4.2.1. TERMINI I PROCEDIMENTS**

Els dies que figuren en el present plec es consideraran hàbils, excepte que s'especifiqui el contrari.

En el cas que s'acordi conferir els terminis de subsanació indicats en les diferents fases esmentades, els dissabtes i dies festius per a VALLTER es consideraran inhàbils.

De cada acte, s'aixecarà Acta que serà signada pel Secretari i el President.

### **5. ADJUDICACIÓ**

L'adjudicació es realitzarà amb subjecció a allò que disposa la normativa vigent i dins el termini de validesa de les ofertes. L'adjudicació s'haurà de realitzar en un màxim de dos mesos, comptats a partir de la data d'obertura de propostes econòmiques.

Aquest termini es podrà ampliar per circumstàncies degudament justificades.

#### **5.1. FORMA D'ADJUDICACIÓ**

El procediment d'adjudicació per a la contractació de les obres a què es refereix el present Plec de Clàusules Administratives, serà l'obert simplificat d'acord amb l'article 159 de la LCSP.

La Mesa de Contractació amb l'assessorament que consideri adient, classificarà les ofertes admeses i que no siguin considerades amb valors anormals o desproporcionats, de conformitat amb els criteris d'adjudicació establerts. La classificació es realitzarà per ordre decreixent de puntuació.

En el cas que no hi hagi cap oferta admissible la Mesa proposarà declarar deserta de la licitació.

##### **5.1.1. PARÀMETRES DE VALORACIÓ DE LES OFERTES**

L'Òrgan de valoració designat a l'efecte, valorarà les ofertes presentades tenint en compte l'informe tècnic elaborat i els criteris de valoració.

Els criteris de valoració que s'aplicaran en la present adjudicació, figuren en l'annex 4 del present plec.

##### **5.1.2. OFERTES QUE PODEN INCORPORAR POSSIBLES VALORS ANORMALMENT BAIXOS**

En el supòsit que alguna de les ofertes pugui ser considerada que conté valors anormals o desproporcionats, VALLTER farà el requeriment corresponent a la valoració de la seva oferta, en els termes previstos a la LCSP.

L'empresa licitadora tindrà un termini màxim de tres dies, a comptar des de la data de recepció de la sol·licitud, per presentar les justificacions per escrit, les quals es poden referir a (sense que aquesta sigui una llista tancada):

- L'estalvi que permeten els serveis prestats, el mètode de construcció o el procediment de fabricació.
- Les solucions tècniques adoptades o les condicions excepcionalment favorables de què disposa l'empresa licitadora per a prestar els serveis, subministrar els productes o executar les obres.
- L'originalitat i/o innovació en les solucions proposades per subministrar els productes, prestar els serveis o executar les obres.
- El compliment de les obligacions aplicables en matèria ambiental, social o laboral establertes en el dret de la Unió, el dret nacional, els convenis col·lectius o per les disposicions de dret internacional medi ambiental, social i laboral enumerades a l'Annex X de la Directiva 2014/24/UE, sobre contractació pública i per la que es deroga la Directiva 2004/18/CE.
- El compliment de les obligacions en matèria de subcontractació.
- La possible obtenció d'una ajuda estatal per part de l'empresa licitadora.

Transcorregut aquest termini, es farà un informe amb la valoració corresponent, en el qual, si es considera que l'oferta conté valors que la fan anormal/desproporcionada, proposarà la seva exclusió.

Es considera un paràmetre objectiu per apreciar que les proposicions no poden ser complertes com a conseqüència de la inclusió de valors anormalment baixos la indicació d'un preu inferior als costos mínims per categoria professional, segons el conveni laboral vigent, així com també que no compleix amb les obligacions aplicables en matèria medi ambiental i social.

En tot cas, es considerarà que una oferta és anormalment baixa en el cas de que es constati l'incompliment del conveni col·lectiu sectorial vigent.

Paràmetres per a determinar que una oferta pot contenir valors anormals o desproporcionats:

- En el cas de que concorri un únic licitador:

Es considera que una oferta pot contenir valors anormals o desproporcionats si l'oferta econòmica presenta una baixa respecte el pressupost de licitació/preu unitari superior o igual al 25%.

- En el cas de que concorrin 2 licitadors:

Es considera que una oferta pot contenir valors anormals o desproporcionats si l'oferta econòmica presenta una baixa respecte el pressupost de licitació/preu unitari superior o igual al 20%.

- En el cas que concorrin 3 licitadors:

Es considerarà que una oferta pot contenir valors anormals o desproporcionats si l'oferta econòmica és inferior en més del 15% a la mitjana aritmètica de les ofertes presentades, calculada amb dos decimals. No obstant això, per al còmput de la mitjana s'ha d'excloure l'oferta de major quantia (quan sigui superior en més de 10 unitats percentuals a aquella mitjana).

➤ En el cas de que concorrin 4 o més licitadors:

Es considerarà que una oferta pot contenir valors anormals o desproporcionats si l'oferta econòmica és inferior en més del 15% a la mitjana aritmètica de les ofertes presentades, calculada amb dos decimals. No obstant això, si entre aquestes hi ha ofertes superiors a la mitjana en més de 10 unitats percentuals, es calcularà de nou la mitjana només amb les ofertes que no es trobin en aquest supòsit.

Així mateix, en cas d'ofertes presentades per empreses del mateix grup, únicament es tindrà en compte a efectes de càlcul de la mitjana l'oferta més baixa de les presentades per les empreses del grup.

Adicionalment, s'estableix com a criteri general un llindar mínim de puntuació no econòmica: s'ha d'obtenir un mínim del 60% en la puntuació corresponent a la valoració dels criteris que no corresponen a l'oferta econòmica (és a dir els criteris que valoren les condicions de qualitat tècniques i les condicions de qualitat basades en condicions socials i ambientalment responsables) Els licitadors que no assoleixin aquesta puntuació en els criteris de valoració tècnics, seran exclosos de la licitació.

### **5.1.3. AVALUACIÓ GLOBAL DE LES OFERTES**

El mètode per determinar l'oferta més avantatjosa, serà la suma dels diferents punts assignats en els diferents apartats dels criteris de valoració esmentats.

En cas d'empat, tindran preferència en l'adjudicació del contracte, les proposicions de les empreses que acreditin alguna o varies de les condicions socials i d'igualtat de l'empresa o previstes en el present plec, o quan es tracti d'entitats sense ànim de lucre que tinguin un objecte social relacionat amb el contracte, sempre que igualin en els seus termes a les més avantatjoses.

En cas que diverses ofertes haguessin empatat quant a la proposició més avantatjosa, tindran preferència en l'adjudicació del contracte, els licitadors que al no estar obligats, disposin d'un percentatge igual o superior al 2 per cent, de treballadors amb disminució o treballadors en situació d'exclusió social a la plantilla d'empresa, prevalent, en cas d'igualtat, el major nombre de treballadors fixos amb discapacitat en plantilla, o el major nombre de persones treballadores en inclusió a la plantilla. Es fa constar que la condició de figurar com a beneficiari de l'ingrés mínim vital en el moment de la seva contractació (treballador) servirà a efectes del còmput del percentatge previst a l'article 147.2 a) de la LCSP (d'acord amb el que disposa la disposició addicional primera del Reial Decret-Llei 20/2020, de 29 de maig, pel qual s'estableix l'ingrés mínim vital. En cas de no donar-se aquesta circumstància, l'adjudicació, s'atorgarà a aquells que no estant obligats, comptin amb algun número de treballadors amb disminució i, finalment, a favor d'aquell que estant obligat compti amb el major percentatge de treballadors fixos amb disminució a la seva plantilla.

Si encara i així persisteix l'empat per impossibilitat d'aplicar homogèniament els criteris anteriors, es decidirà mitjançant l'atzar entre les ofertes empatades, en la forma que acordi la Mesa de Contractació, que es durà a terme en acte públic, prèvia la preceptiva convocatòria.

### **5.1.4 CLASSIFICACIÓ D'OFERTES I ADJUDICACIÓ DEL CONTRACTE**

La mesa de contractació o, en el seu defecte, l'òrgan de contractació, classificarà les ofertes, d'acord amb allò que disposa l'article 159 de la LCSP.

A continuació, es requerirà a l'empresa que hagi presentat la millor oferta per tal de que aportin la documentació justificativa relativa a l'article 159.4 apartat f) punt 4º de la LCSP en el termini de set dies hàbils.

En el cas de que l'empresa presenti la documentació en temps i forma, l'òrgan de contractació dictarà la resolució d'adjudicació i la notificarà a l'adjudicatari i no adjudicatari i es publicarà al perfil de contractant de VALLTER.

En el cas de que l'empresa no porti la documentació en temps i forma, es requerirà a la següent empresa classificada, per tal de que porti la documentació indicada, iniciant novament el tràmit.

En la notificació de l'adjudicació s'informarà del termini per la formalització del contracte.

En el cas de que en el termini indicat, l'adjudicatari no formalitzi el contracte, es procedirà de la següent manera:

- S'entendrà que l'empresa que no ha subscrit el contracte ha retirat la seva oferta i se li reclamarà una penalització per un import corresponent al 3% del pressupost de licitació
- Es deixarà sense efecte l'adjudicació i es procedirà a adjudicar el contracte al segon classificat

Si això no fos possible, es procedirà a declarar desert el procediment de contractació i, si procedeix, a tornar a licitar-ho.

## **5.2. GARANTIA DEFINITIVA**

L'Adjudicatari del contracte haurà de constituir una garantia definitiva equivalent al 5% del preu d'adjudicació, exclòs l'IVA. Aquesta garantia es podrà instrumentar mitjançant aval bancari o contracte d'assegurança de caució, subscrit amb una companyia d'assegurances autoritzada per operar en el ram de la caució.

La garantia es constituirà dins del set dies següents a la data en què es requereix o en tot cas en el termini indicat per VALLTER. S'incorporen com a models, els que consten en els annexos d'aquest plec.

També es podrà constituir mitjançant transferència el compte de Vallter, SA, fent constar les dades del procediment, o bé mitjançant efectiu, per a imports inferiors 2.500 €, directament a la seu

L'adjudicatari també podrà constituir la fiança definitiva mitjançant retenció de part del preu del contracte. A tal efecte ho haurà de sol·licitar expressament presentant el model de l'annex 8 del present plec.

Aquest import garantirà la correcta execució del contracte des de l'inici de la seva vigència i fins a la finalització del termini de garantia. En el cas d'incompliment, VALLTER podrà incautar la garantia, fins a l'import que cobreixi la penalització, quedant obligat l'adjudicatari a reajustar-la fins a l'import fixat inicialment.

## **6. ALTRES CONDICIONS DEL PROCEDIMENT DE LICITACIÓ I DE L'EXECUCIÓ DEL CONTRACTE**

**6.1.** Facultats de VALLTER i/o del responsable del contracte, apart de les recollides a la normativa d'aplicació:

- Interpretar el Plec de Prescripcions Tècniques i altres condicions establertes en el contracte o en disposicions oficials.
- Exigir l'existència dels mitjans i l'organització necessària.
- Tramitar totes quantes incidències sorgeixin durant l'execució del contracte.
- Establir les modificacions que calguin a les prescripcions tècniques, dins els límits establerts a la normativa vigent, per tal d'assolir millor els objectius assenyalats, sempre en el marc del que disposa la LCSP i d'acord amb el procediment establert a l'efecte.
- Desenvolupar els sistemes d'inspecció per al control de l'execució, introduint-hi totes aquelles modificacions adients per a la millora dels objectius previstos.
- Donar el vist i plau a l'execució dels treballs realitzats a fi i efectes de presentació de factures per part de l'Adjudicatari.
- Exercir d'una forma continua i directa, la inspecció i la vigilància de l'obra i/o instal·lació contractada, sense perjudici de que pugui contractar aquestes funcions, d'una forma complementària, a qualsevol empresa especialitzada. En aquest sentit, l'adjudicatari facilitarà l'accés a aquestes persones, a tots els llocs on s'estiguin realitzant els treballs objecte d'aquesta contractació.
- L'Adjudicatari facilitarà la visita i l'examen de qualsevol procés o fase dels treballs als responsables de la inspecció de VALLTER, així com els mitjans necessaris per tal que pugui realitzar les esmentades funcions. La inspecció sobre l'execució dels treballs podrà ser efectuada tant durant la seva realització com al seu acabament.
- En atenció a la qualitat de treball i al marge dels imports dels treballs efectivament realitzats, quan VALLTER detecti irregularitats en la correcta prestació del servei o execució d'obres o bé incompliment de les normes de comportament, VALLTER ho posarà en coneixement de l'adjudicatari i podrà aplicar penalitzacions per import de 60 euros, per cada irregularitat. Aquest import serà descomptat de la facturació en curs.
- La seguretat de l'obra i/o instal·lació recau sempre en l'Adjudicatari.

**6.2** Obligacions específiques de l'adjudicatari:

L'adjudicatari s'obliga a complir, apart de les estipulacions previstes a la normativa aplicable, les que es detallen a continuació:

- Nomenar un responsable de l'execució de contracte i notificar-lo a VALLTER, abans de la formalització del contracte.
- Complir amb totes les obligacions en matèria laboral (seguretat social, prevenció de riscos, etc.) i fiscal. En cap cas la relació entre l'adjudicatari i els seus treballadors i VALLTER serà una relació laboral, existint únicament una relació de obres estrictament mercantil.
- Tot el personal de l'Adjudicatari estarà afiliat al Règim de la Seguretat Social. La seva plantilla no tindrà cap vincle social ni laboral amb VALLTER, i ha d'estar al corrent -en tot moment- del pagament d'Assegurances Socials del seu personal com també de les percepcions salarials i no salarials que correspongui.
- L'Adjudicatari està obligat al compliment de les disposicions vigents en matèria laboral, de protecció i integració de persones minusvàlides, de Seguretat Social, de prevenció de riscos laborals i d'estrangeria.
- VALLTER podrà exigir, al llarg de tota la durada del contracte, que l'adjudicatari justifiqui el compliment de les seves obligacions en matèria laboral, fiscal, etc., essent aquesta una obligació essencial del contracte.
- VALLTER podrà requerir a l'adjudicatari per si mateixa o per mitjà de tercers, a que acrediti documentalment el compliment de les obligacions contingudes en la present clàusula, essent aquesta una obligació essencial del contracte. El seu incompliment no implica cap responsabilitat per a VALLTER.
- L'Adjudicatari serà responsable dels treballs realitzats pel seu personal, així com del deure de confidencialitat i de secret professional, que tant aquest com ell mateix, hauran de guardar en relació a la informació facilitada o que pugui arribar a conèixer de VALLTER.
- L'Adjudicatari notificarà a VALLTER tot el personal que realitzarà els treballs d'obra en les seves dependències, i les variacions que es produeixin.
- VALLTER podrà requerir a l'adjudicatari, en qualsevol moment de l'execució del contracte, la justificació dels treballs realitzats fins aquella data, a l'efecte de valorar la seva adequació a les exigències del contracte i/o al nivell de qualitat previst.
- L'adjudicatari haurà de posar a disposició de l'execució del contracte, al seu càrrec, tots els elements necessaris per la correcta execució del mateix, amb els nivells de qualitat exigits en el mateix.
- VALLTER podrà requerir a l'adjudicatari per si mateixa o per mitjà de tercers, a que acrediti documentalment el compliment de les obligacions contingudes en la present clàusula. El seu incompliment no implica cap responsabilitat per a VALLTER.



- En aplicació de l'estudi de seguretat i salut, o en el seu cas, de l'estudi bàsic, l'Adjudicatari elaborarà un pla de seguretat i salut en el treball en el qual s'analitzin, estudiïn, desenvolupin i complementin les previsions contingudes en l'estudi o estudi bàsic, en funció del seu propi sistema d'execució de l'obra.
- A aquest estudi també s'incorporaran les propostes de mesures alternatives de prevenció, degudament fonamentades tècnicament, que proposi l'Adjudicatari, i que en cap cas no podran implicar disminució dels nivells de protecció previstos en l'estudi o estudi bàsic.
- El pla de seguretat i salut haurà de ser aprovat, abans de l'inici de l'obra, pel Coordinador en matèria de seguretat i salut designat per VALLTER.
- El pla de seguretat i salut podrà ser modificat per l'Adjudicatari en funció del procés d'execució de l'obra, de l'evolució dels treballs i de les possibles incidències o modificacions que puguin sorgir al llarg de l'obra, però sempre amb l'aprovació expressa del Coordinador per part de VALLTER.
- Tanmateix, el pla de seguretat i salut estarà en el lloc de realització de l'obra o instal·lació a la total i permanent disposició de la direcció facultativa així com de tots aquells que intervinguin en l'execució de l'obra o instal·lació i també de les persones o òrgans amb responsabilitats en matèria de prevenció en les empreses que hi intervinguin i dels representants dels treballadors. Qualsevol d'ells podran presentar, per escrit i raonadament, els suggeriments i alternatives que tinguin per convenient.
- L'adjudicatari estarà obligat a sotmetre's a quantes disposicions sobre protecció i condicions de treball resultin d'aplicació en el lloc on hagi de desenvolupar-se l'objecte del contracte.
- L'incompliment d'aquestes obligacions per part de l'Adjudicatari o del seu personal, no implicarà responsabilitat de cap mena per a VALLTER i, en el supòsit que se'n responsabilitzi, l'Adjudicatari compensarà a VALLTER en l'import que correspongui.
- VALLTER es reserva el dret de demanar a l'Adjudicatari, a través del representant designat i mitjançant comunicació, l'esmena de les deficiències que pugui trobar en el desenvolupament del treball que no es corresponguin amb el nivell de qualitat pactat o compromès. L'Adjudicatari haurà d'atendre tal indicació en el termini màxim de 48 hores des de la recepció de la notificació prenent les decisions que s'escaiguin, fins i tot la separació de qualsevol treballador quina continuïtat posés en perill el correcte desenvolupament del servei o actuacions contractades, d'acord amb allò establert a les presents clàusules administratives i de prescripcions tècniques.
- Tant el material com els mitjans necessaris per a la perfecta realització dels treballs que es contracten serà per compte de l'Adjudicatari, i haurà d'ajustar-se a tot allò que s'assenyala en el Plec de Prescripcions Tècniques.
- Com que el personal de l'Adjudicatari no ha d'intervenir en les operacions ferroviàries, VALLTER queda exonerat de tota responsabilitat pels accidents que aquest personal pugui patir al pas dels trens o maniobres, i cas que VALLTER hagués d'assumir qualsevol obligació econòmica, aquesta serà repercutida a l'Adjudicatari, qui vindrà obligat a atendre-la i a reintegrar-la a VALLTER. Aquest import també podrà ser deduït del preu a abonar i, cas que aquest fet succeís una vegada el contracte hagués quedat

sens efecte, persistirà l'obligació de l'Adjudicatari de reintegrar el dit import a VALLTER.

- L'Adjudicatari contractarà al seu càrrec un Cap d'Obra i/o d'Instal·lació o encarregat responsable qui serà el responsable de l'execució, control del seu personal i compliment del què és objecte de contracte, amb estricta observança de les normes de seguretat, les quals tindrà cura de que s'acompleixin en tot moment durant l'execució i fins la finalització del que és objecte de contractació i serà l'únic interlocutor a peu d'obra, o en lloc d'execució acordat. VALLTER establirà la vigilància que calgui en cada cas, per la qual cosa l'Adjudicatari abonarà l'1% de l'import íntegre de les certificacions.
- L'Adjudicatari notificarà a VALLTER la persona nomenada en un termini de 15 dies des de la signatura del contracte.
- L'Adjudicatari és el responsable dels treballs de policia i seguretat de l'obra i materials, fins la recepció per part de VALLTER.
- Serà condició essencial del contracte que l'adjudicatari, al llarg de tota la vigència del contracte, sigui titular i mantingui en vigor la/les assegurança/es que estableix l'apartat H del quadre de característiques.
- En el cas de que sigui d'aplicació, d'acord amb l'objecte del contracte: Com que el personal de l'Adjudicatari no ha d'intervenir en les operacions ferroviàries, VALLTER queda exonerat de tota responsabilitat pels accidents que aquest personal pugui patir al pas dels trens o maniobres, i cas que VALLTER hagués d'assumir qualsevol obligació econòmica, aquesta serà repercutida a l'Adjudicatari, qui vindrà obligat a atendre-la i a reintegrar-la a VALLTER. Aquest import també podrà ser deduït del preu a abonar i, cas que aquest fet succeís una vegada el contracte hagués quedat sense efecte, persistirà l'obligació de l'Adjudicatari de reintegrar el dit import a VALLTER.
- En aplicació d'una política de prevenció i control, per evitar l'accidentalitat a les obres/serveis, VALLTER estableix com a element imprescindible, per a una correcta prevenció de riscos laborals la prevenció i detecció de possibles accidents que es puguin produir com a conseqüència de la ingesta d'alcohol, drogues i/o medicaments. Per tant i en aplicació de la mateixa, el contractista s'obliga, per a la prevenció i detecció de les possibles incidències en el seu personal i/o del personal de les empreses que subcontracti, a fer proves per detectar alcohol o detectar la ingesta o incorporació a l'organisme psicotròpics, estimulants tòxics o altres substàncies anàlogues, entre les quals s'inclouen, els medicaments sota l'efecte dels quals s'alteri la capacitat, l'estat físic o mental apropiat per treballar en les condicions fixades en el contracte i en tot cas per les tasques assignades. Per tant, tot el personal de l'empresa adjudicatària, i de les seves subcontractes, està obligat a sotmetre's a les proves que s'estableixen, tant per part de l'empresa contractada, com per part de VALLTER, si aquest ho considera oportú, i en relació a la seguretat en determinades zones, d'acord amb la normativa que és d'aplicació (ferroviària).

El contractista s'obliga a efectuar aleatòriament aquestes proves, tant al seu personal com al de les seves subcontractes, com a mínim cada tres mesos, i sempre que li requereixi VALLTER.

El contractista s'obliga a comunicar a VALLTER, amb una setmana d'anticipació, quan i quines proves efectuarà, a quines persones, i, a comunicar el resultat a VALLTER. Si les proves s'haguessin d'efectuar per raons d'urgència, ho comunicarà el més aviat possible.

En cas de negativa per part del seu personal, a efectuar les proves l'adjudicatari o la empresa subcontractada, haurà de retirar-lo del servei o l'obra dels VALLTER, amb independència de l'actuació disciplinària que haurà dur a terme.

### **6.3 Especificitats en relació a la subcontractació i cessió del contracte**

L'adjudicatari podrà subcontractar part de les prestacions previstes en el contracte d'acord amb l'establert al quadre de característiques.

En aquest cas, l'adjudicatari haurà d'informar a VALLTER de les dades del subcontractista, així com acreditar que aquest compleix amb les condicions previstes a la LCSP en relació a la subcontractació.

En el cas de que l'adjudicatari opti per la subcontractació, s'hauran de tenir en compte els següents requisits:

- La notificació per escrit per part de l'Adjudicatari a VALLTER de les condicions i parts del contracte a realitzar pel subcontractista.
- L'Adjudicatari s'obliga a abonar als subcontractistes el pagament del preu pactat amb ells en els mateixos termes, terminis i condicions que els establerts amb VALLTER
- Els subcontractistes s'obligaran només davant de l'Adjudicatari que assumirà, per tant, la total responsabilitat de l'execució del contracte davant de VALLTER.
- Excepcionalment VALLTER podrà assumir l'obligació de pagament directament als subcontractistes.

No es permet la cessió del contracte.

### **6.4. Altres especificitats**

#### **6.4.1. Despeses de licitació**

Aquesta licitació no té associades despeses específiques, no obstant, en el cas de ser necessàries, d'acord amb l'aplicació d'alguna normativa, seran a càrrec de l'adjudicatari, fins a un import màxim de 1.500 €

#### **6.4.2. Civisme**

VALLTER declara el civisme com a conducta prioritària en la seva activitat. L'adjudicatari, està obligat a aplicar la mateixa política de foment del civisme establerta per Vallter.

En conseqüència, l'adjudicatari s'obliga per si mateix i per les persones que d'ell depenen a fomentar el civisme d'acord amb els principis i les pràctiques que VALLTER tingui establertes en cada moment i que es concreten en la documentació que sota el títol de "Adhesió dels contractistes al Compromís cívic" es troba a la seva disposició al Perfil del contractant de la

web de VALLTER o la que en el futur la pugui substituir. Aquesta es considera una condició essencial del contracte.

#### 6.4.3. Notificacions electròniques

Totes les comunicacions i notificacions derivades d'aquest procediment, es faran a través de mitjans electrònics. A tal efecte, els licitadors facilitaran un correu electrònic, en el qual VALLTER farà totes les comunicacions i notificacions.

#### 6.4.4. Condicions relatives a les obligacions de transparència

L'adjudicatari es compromet a facilitar la documentació necessària per donar compliment al què es determina en la Llei 19/2014, de transparència, accés a la informació i bon govern, així com a la resta de normativa que en la matèria pugui ser d'aplicació.

### **7. SEGUIMENT DEL CONTRACTE I ASSEGURAMENT DE LA SEVA CORRECTA EXECUCIÓ**

Tant el responsable del contracte com VALLTER estaran facultats per fer un seguiment de la correcta execució del contracte.

Amb aquesta finalitat, l'adjudicatari facilitarà aquella documentació que li sigui exigida a l'efecte, així com reportarà l'estat dels treballs en qualsevol moment que sigui requerit.

En el cas de que, derivat d'aquesta actuació de seguiment del contracte, VALLTER o el responsable del contracte, detecti desviacions de les condicions del mateix, podrà iniciar un expedient per incompliment, d'acord amb el procés que es detalla en aquest plec.

#### Procediment a seguir en el cas d'incompliment de condicions

En el cas de que per part de l'adjudicatari s'incompleixin les condicions del contracte, el procediment a seguir serà el que es detalla a continuació:

- VALLTER notificarà a l'adjudicatari la resolució d'inici de l'expedient per incompliment, identificant els fets i fent una proposta de qualificació de l'incompliment.
- L'adjudicatari podrà presentar les alegacions que consideri, dintre del termini conferit a l'efecte
- VALLTER adoptarà una resolució, notificant-ho a l'adjudicatari

En el cas de que la resolució consisteixi en l'aplicació d'una penalització econòmica, aquesta es podrà deduir de la factura corresponent o bé de l'aval, a través de la seva incautació. En aquest darrer supòsit, l'adjudicatari haurà de reajustar la garantia, fins a l'import corresponent per contracte.

### **8. DESPESES A CÀRREC DE L'ADJUDICATARI**

L'empresa contractista serà la responsable de la qualitat tècnica dels treballs que realitzi, així com de les conseqüències que es dedueixin per VALLTER o per a terceres persones de les omissions, errors o mètodes inadequats o conclusions incorrectes en l'execució del contracte.

L'empresa contractista executarà el contracte al seu risc i ventura i estarà obligada a indemnitzar els danys i perjudicis que es causin a terceres persones com a conseqüència dels treballs que requereixi l'execució del contracte, excepte en el cas que els danys sigui ocasionats com a conseqüència immediata i directa d'una ordre de VALLTER

Serà per compte de l'Adjudicatari la indemnització pels danys i perjudicis que s'originin a tercers com a conseqüència dels seus actes u omissions.

L'Adjudicatari, independentment de l'anterior, respondrà amb la fiança esmentada anteriorment i amb la totalitat dels seus béns presents i futurs, de les reparacions que calgui efectuar per defectes detectats en les obres o treballs efectuats.

Així mateix, seran a càrrec de l'adjudicatari, totes les despeses, dietes, taxes, etc. que s'originin amb motiu de l'execució del contracte, no podent repercutir aquest cost a VALLTER.

L'Adjudicatari serà responsable de totes les reclamacions referents a la propietat industrial i comercial dels materials, procediments i equips utilitzats en les obres i/o instal·lacions contractades, i pel resultat de la seva activitat es veurà obligat a indemnitzar a VALLTER per tots els danys i perjudicis que d'ells se'n puguin derivar.

En aquest sentit, l'Adjudicatari haurà de subscriure al seu càrrec unes pòlisses d'assegurances de Responsabilitat Civil i de Tot risc construcció d'acord amb l'apartat H del quadre de característiques que compleixin amb els requeriments que s'indiquen en aquest plec.

Aquestes assegurances es mantindran vigents fins a la finalització de la prestació i durant el termini de vigència de la garantia.

L'Adjudicatari en cas d'incomplir aquestes condicions es responsabilitzarà dels danys no assegurats i VALLTER podrà contractar directament la/les corresponent/s pòlissa/es i repercutir les primes deduïnt els imports de la facturació que presenti l'Adjudicatari.

## **9. FORMALITZACIÓ DEL CONTRACTE, DESPESES I IMPOSTOS**

El contracte serà formalitzat en document privat, en el termini que sigui requerit a l'efecte i en tot cas, d'acord amb el termini que disposa la LCSP.

Totes les llicències, arbitris, taxes, gravàmens, tributs i impostos que esdevinguin a conseqüència de la contractació o per a l'execució de l'objecte d'aquesta licitació, seran de compte i càrrec de l'Adjudicatari.

## **10. ABONAMENT DE LES OBRES**

Es podrà preveure una forma específica de facturació si així es preveu al quadre de característiques.

El pagament es realitzarà mitjançant transferència bancària, en els terminis establerts a la normativa vigent. El termini de pagament començarà a computar des de la data de recepció dels documents que acreditin total o parcialment l'execució del contracte. No s'admetran girs ni endossos.

El contractista estarà obligat en tot allò que determini la legislació vigent de facturació electrònica amb la Llei 25/2013, ordre ECO 306/2015 de 23 de setembre del 2015, així com altra normativa que es de vingui, facilitant factura proforma o albarà valorat de les prestacions executades i un cop obtingut el codi de recepció facturarà electrònicament.

VALLTER podrà exigir, juntament amb la factura, l'acreditació del compliment de les obligacions en matèria de seguretat social de l'empresa.

Aquesta documentació serà retornada una vegada hagi estat comprovada, i es podrà donar per no rebuda la factura en cas de no haver-se rebut els documents que es detallen anteriorment, quan la seva aportació hagi estat exigida.

L'Adjudicatari es compromet a modificar, a sol·licitud de VALLTER i en base a les seves necessitats internes de gestió, el sistema de facturació d'acord amb la normativa vigent.

Els pagaments a subcontractistes i subministradors s'hauran de realitzar en els terminis i condicions establerts a la normativa de contractació pública.

A tal efecte VALLTER, en qualsevol moment del procediment, podrà requerir l'adjudicatari per a que porti la relació detallada de subcontractistes i subministradors, amb les condicions relacionades amb el termini de pagament establertes, així com l'acreditació documental del seu acompliment.

Aquestes obligacions tenen la consideració de condició essencial d'execució, de manera que el seu incompliment pot comportar la imposició de les penalitats previstes en el plec, especialment pel que fa al retard en la presentació de les dades requerides.

Per a licitacions superiors a 2.000.000 €, VALLTER segons les seves necessitats pressupostaries, podrà establir, amb posterioritat, un sistema alternatiu de pagament al previst en el present document. En aquest cas, l'adjudicatari es compromet a establir les noves condicions de pagament, de comú acord amb VALLTER, subjecte a l'equilibri financer i compensant l'ajornament del pagament, amb el tipus d'interès del mercat.

## **11. REVISIÓ DE PREUS**

Els preus indicats en el contracte no admeten revisió.

## **12. PENALITZACIONS**

L'adjudicatari està obligat a la realització del què n'ha estat objecte de la licitació i posterior contractació, en els termes previstos en la documentació de la licitació, en la proposta presentada per l'adjudicatari i en el contracte.

El retard, podrà comportar l'aplicació d'una penalització per endarreriment o incompliment de termini.

Així mateix, qualsevol altre incompliment de les condicions previstes en la documentació del contracte (incloent la documentació tècnica) podrà comportar l'aplicació de penalitzacions per incompliment de les condicions del contracte.

Els incompliments que siguin qualificats com a molt greus en l'expedient que es tramiti a l'efecte, podran comportar la resolució del contracte, per incompliment, amb la incautació de la garantia a favor de VALLTER, així com el rescabament dels danys i perjudicis, al seu favor, que aquest fet li hagi comportat.

Es preveu específicament per a aquesta licitació el règim d'incompliments de l'apartat K.2 del quadre de característiques.

Les conseqüències o penalitats per l'incompliment dels principis ètics i regles de conducta que consten a l'annex 7 d'aquest plec de clàusules seran les següents:

- En cas d'incompliment dels apartats a), b) i c) de l'apartat 2, b), c), d), e), f), g) i h) de l'apartat 3 s'estableix una penalitat mínima de 0,60 euros per cada 1000 euros del preu del contracte, IVA exclòs, que es podrà incrementar de forma justificada i proporcional en funció de la gravetat dels fets. La gravetat dels fets vindrà determinada pel perjudici causat a l'interès públic, la reiteració dels fets o l'obtenció d'un benefici derivat de l'incompliment.
- En tot cas, la quantia de cada una de les penalitats no podrà excedir del 10% del preu del contracte, IVA exclòs, ni el seu total podrà superar en cap cas el 50% del preu del contracte.
- En el cas d'incompliment del que preveu la lletra d) de l'apartat 2 l'òrgan de contractació donarà coneixement dels fets a les autoritats competents en matèria de competència.
- En el cas d'incompliment del que preveu la lletra a) de l'apartat 3 l'òrgan de contractació ho posarà en coneixement de la Comissió d'Ètica en la Contractació Pública de la Generalitat de Catalunya perquè emeti el pertinent informe, sens perjudici d'altres penalitats que es puguin establir.
- En el cas que la gravetat dels fets ho requereixi, l'òrgan de contractació els posarà en coneixement de l'Oficina Antifrau de Catalunya o dels òrgans de control i fiscalització que siguin competents per raó de la matèria.

### 13. MODIFICACIONS DEL CONTRACTE

En el cas de s'hagi previst un import per possibles modificacions del contracte, el règim a aplicar serà el previst a la LCSP i que contemplarà, en tot cas, la tramitació que es detalla a continuació:

- Amb caràcter previ, serà necessari emetre el corresponent informe tècnic justificatiu

- La modificació serà determinada per resolució de l'òrgan de contractació i serà formalitzada a través del corresponent contracte, previ reajustament de la garantia dipositada, per part del contractista.

En el cas de que no s'hagi previst la possibilitat de modificar el contracte en aquest plec i a tal efecte no s'hagi previst una partida/import per atendre determinades modificacions del contracte, el procediment a seguir serà el previst a la LCSP i en l'expedient de modificació de contracte hi constarà en tot cas:

- Amb caràcter previ, serà necessari emetre el corresponent informe tècnic justificatiu
- Compareixença prèvia del contractista acceptant l'abast de la modificació
- La modificació serà determinada per resolució de l'òrgan de contractació i serà formalitzada a través del corresponent contracte, previ reajustament de la garantia dipositada, per part del contractista.

#### **14. FINALITZACIÓ I/O RESOLUCIÓ DEL CONTRACTE**

Seràn causes de resolució del contracte, les següents:

- a) La mort o incapacitat sobtevinguda de l'Adjudicatari individual o l'extinció de la personalitat jurídica de la societat adjudicatària.
- b) Per mutu acord entre VALLTER i l'Adjudicatari.
- c) La demora en el compliment dels terminis per part de l'Adjudicatari i si el termini d'inici de l'execució del contracte és superior a dos mesos des de la data d'adjudicació.
- d) L'incompliment de les restants obligacions contractuals essencials. S'entendran com essencials aquelles obligacions imprescindibles i no accessòries per a l'acompliment del contracte.
- e) Incórrer, per part de l'adjudicatari, en alguna de les prohibicions de contractar amb el sector públic.
- f) Per incompliment del contracte o per no ajustar-se les prestacions, als seus terminis, o condicions tècniques.
- g) Per l'incompliment, per part de l'adjudicatari, de les obligacions en matèria fiscal, de Seguretat Social, prevenció de riscos laborals, o altra normativa que sigui d'aplicació.
- h) Per impedir o no facilitar a VALLTER l'exercici de les funcions d'inspecció, vigilància i supervisió a què es refereix el present plec.
- i) És causa específica de resolució del contracte l'incompliment de les obligacions previstes amb relació a l'ús del català i, en general, l'incompliment de qualsevol de les obligacions relatives a l'ús del català que es deriven de les previsions de la Llei 1/1998, de 7 de gener, de política lingüística i de les disposicions que la desenvolupen. No obstant això, amb caràcter previ a l'adopció de les mesures de resolució contractual, VALLTER podrà requerir l'empresa contractista perquè compleixi les obligacions



lingüístiques d'ús del català amb aplicació del sistema de penalitats previst en el present plec.

- j) Incompliment del Codi de Contractació Socialment responsable
- k) Altres causes assenyalades en la normativa aplicable

Per causes imputables a l'Adjudicatari, a més a més de la incautació de la fiança, es procedirà a la resolució del contracte, podent exigir VALLTER a l'adjudicatari, l'import de la indemnització pels danys i perjudicis que aquests fets li causin.

## **15. LENGUA DE TREBALL EN L'EXECUCIÓ DEL CONTRACTE**

L'empresa contractista ha d'emprar el català en les seves relacions amb l'Administració de la Generalitat derivades de l'execució de l'objecte d'aquest contracte. Així mateix, l'empresa contractista i, si s'escau, les empreses subcontractistes han d'emprar, almenys, el català en els rètols, les publicacions, els avisos i en la resta de comunicacions de caràcter general que derivin de l'execució de les prestacions objecte de contracte.

Així mateix, l'empresa contractista assumeix l'obligació de destinar a l'execució del contracte els mitjans i el personal que resultin adients per assegurar que es podran realitzar les prestacions objecte del servei en català. A aquest efecte, el personal que, si escau, pugui relacionar-se amb el públic, ha de tenir un coneixement de la llengua suficient per desenvolupar les tasques d'atenció, informació i comunicació de manera fluida i adequada en llengua catalana.

En tot cas, l'empresa contractista i, si escau, les empreses subcontractistes, queden subjectes en l'execució del contracte a les obligacions derivades de la Llei 1/1998, de 7 de gener, de política lingüística i de les disposicions que la desenvolupen.

## **16. PROTECCIÓ DE DADES I RÈGIM DE CONFIDENCIALITAT**

### **16.1. Règim de protecció de dades**

Ambdues parts es comprometen a seguir els seus respectius protocols de protecció de dades i aplicar-los a l'objecte d'aquest contracte. En aquest sentit, les parts s'obliguen a complir amb la normativa prevista tant a la Llei orgànica 3/2018, de 5 de desembre, de protecció de dades i garantia dels drets digitals, reglament (UE) 2016/679, de 27 d'abril de 2016 (GDPR) i, en allò que resulti d'aplicació, la Llei orgànica 15/1999, de 13 de desembre, de Protecció de dades de caràcter personal.

A aquests efectes, en el cas que la realització de l'objecte del present contracte comportés la necessitat de realitzar el tractament de dades per part d'un encarregat de tractament per compte del responsable, les parts haurien de regular l'esmentat tractament en un contracte per escrit o en qualsevol altra forma que permetés acreditar la seva celebració i contingut, establint-se expressament que l'encarregat del tractament únicament tractarà les dades conforme a les instruccions del responsable del tractament, i no les aplicarà o utilitzarà amb finalitat diferent a la que figuri en el contracte, ni les comunicarà, ni tan sols per a la seva conservació, a altres persones; i tot això de conformitat amb el previst a l'article 28.3 del

RGPD.

#### 16.2. Règim de confidencialitat

Tota la informació que les parts s'intercanviïn al llarg de l'execució del contracte, ja sigui verbalment o per escrit, en qualsevol mitjà o suport, es considerarà informació confidencial.

En particular, les parts s'obliguen a respectar la confidencialitat de tota la informació, documentació, informes, plànols, dissenys, càlculs, polítiques empresarials, dades o qualsevol altre document o informació que pugui estar a disposició de les parts i que aquestes puguin compartir entre elles amb motiu de l'execució del contracte, amb independència de que les parts li hagin assignat aquest caràcter confidencial.

Així mateix, s'obliguen a utilitzar aquella informació exclusivament per l'execució de l'objecte del contracte, així com abstenir-se de la seva difusió o distribució a tercers sense el consentiment per escrit de l'altra part. Aquesta obligació es mantindrà vigent al llarg de tota la durada del contracte, essent una obligació essencial, així com per un període mínim de dos anys, comptats a partir de la finalització de la seva vigència.

Queda fora d'aquest àmbit de confidencialitat els casos en els que la informació:

- Sigui de domini públic
- Sigui accessible des d'una altra font diferent a les parts
- Es tingui coneixement amb anterioritat a que aquesta hagi estat lliurada per l'altra part
- Sigui requerida per tribunals o algun altre òrgan/entitat que tingui dret a sol·licitar-la

### **17. SIGNATURA ELECTRÒNICA DEL CONTRACTE**

El contracte es signarà electrònicament. A tal efecte, l'adjudicatari haurà de disposar del corresponent certificat de signatura electrònica avançada, en els termes que s'estableixen a la Llei 6/2020, d'11 de novembre, reguladora de determinats aspectes dels serveis electrònics de confiança.

L'adjudicatari haurà de remetre a VALLTER, en el termini establert a l'efecte, el contracte signat amb signatura electrònica. En aquest sentit i per evitar el possible incompliment d'aquest termini, els licitadors, en la declaració presentada a l'efecte, acreditativa del compliment de les condicions necessàries per concórrer a la licitació, faran esment a estar en disposició de signatura electrònica avançada, adequada als termes i condicions que estableix la Llei 6/2020, compromentent-se a retornar, en el termini indicat, el contracte degudament signat.

La formalització del contracte s'entendrà perfeccionada en la data de la darrera signatura electrònica del document.

### **18. RÈGIM DE RECURSOS, RÈGIM JURÍDIC I JURISDICCÍO COMPETENT**

Els actes que es dictin en el procediment d'adjudicació que no són objecte de recurs especial en matèria de contractació s'impugnarán en via administrativa de conformitat amb el que disposa la Llei 39/2015, d'1 d'octubre, del procediment administratiu comú de les

Administracions Públiques i la Llei 26/2010, de 3 d'agost, de règim jurídic i de procediment de les administracions públiques de Catalunya.

Contra els actes que adopti l'òrgan de contractació en relació amb els efectes i l'extinció d'aquest contracte que no siguin susceptibles de recurs especial en matèria de contractació, procedirà la interposició de recursos pertinents en l'ordre jurisdiccional civil.

La preparació i adjudicació del contracte objecte de la present licitació resta subjecta a allò previst a la LCSP, i la resta de normativa de contractes del sector públic que sigui d'aplicació. D'acord amb l'article 26 de la LCSP, el contracte té la consideració de contracte privat. En conseqüència, els efectes i extinció del contracte es regirà per les normes del dret privat i li seran aplicables el que disposen els articles establerts a l'article 319 de la LCSP.

Per a resoldre les qüestions relatives a la preparació, adjudicació i modificacions contractuals quan la impugnació d'aquestes últimes es basi en l'incompliment de l'establert als articles 204 i 205 de la LCSP, quan s'estengui que dita modificació hauria d'haver estat objecte d'una nova adjudicació, serà competent l'ordre jurisdiccional contenciós-administratiu.

Pel que fa als efectes i extinció d'aquests contractes, excepte les modificacions contractuals indicades al paràgraf anterior, serà competent l'ordre jurisdiccional civil.

La Jurisdicció competent reconeguda per ambdues parts serà la dels Tribunals i Jutjats de Barcelona

## Annex 1A

### **DECLARACIÓ RESPONSABLE CONFORME L'EMPRESA COMPLEIX LES CONDICIONS PER PARTICIPAR EN LA LICITACIÓ**

El senyor                    amb DNI                    i domicili a                    , que actua en nom i representació de                    , als efectes de la seva participació en el procediment núm.                    per a la contractació de .                    manifesta, que l'empresa que representa:

- a) Està facultada per contractar amb l'Administració, ja que té personalitat jurídica i plena capacitat d'obrar d'acord amb el que s'estableix a l'article 65 del LCSP.
- b) La finalitat o l'activitat de l'empresa té relació directa amb l'objecte del contracte, segons resulta dels seus estatuts o regles fundacionals.
- c) L'empresa disposa de la corresponent habilitació empresarial o professional exigida en aquest plec.
- d) El NIF de l'empresa vigent és :
- e) La persona que compareix i signa la proposició té poder bastant per representar l'empresa, que aquest poder s'ha atorgat davant de fedatari públic, ha estat inscrit en el registre mercantil o registre oficial corresponent i que aquest poder es troba vigent i no ha estat revocat.
- f) L'empresa disposa de la solvència econòmica, financera i tècnica o professional necessàries per a executar l'objecte del contracte. Així mateix, en cas d'acreditar la seva solvència amb mitjans externs, es compromet a aportar els compromisos escrits de col·laboració d'aquestes empreses, abans de l'adjudicació.
- g) L'empresa no es troba compresa en cap de les circumstàncies assenyalades en l'article 71 del LCSP i està al corrent en el compliment de les seves obligacions tributàries i amb la Seguretat Social de conformitat amb el que estableixen els articles 13 i 14 del Reglament general de la Llei de contractes de les Administracions Públiques, aprovat pel Reial decret 1098/2001, de 12 d'octubre, així com els requisits i obligacions exigits per la normativa vigent en matèria laboral, règim d'obertura instal·lació i funcionament legal i en particular tota la normativa de prevenció de riscos laborals.
- h) L'empresa es compromet a no fer operacions financeres contraries a la normativa tributària, en països que no tinguin normes sobre control de capitals i siguin considerats paradisos fiscals per la Unió Europea.
- i) L'empresa no forma part dels òrgans de govern o administració d'aquesta societat cap persona d'aquelles a les que fa referència la Llei 5/2006, de 10 d'abril, de regulació de conflictes d'interessos dels membres del Govern i dels alts càrrecs de l'Administració

General de l'Estat, així com la Llei 21/1987, de 26 de novembre, d'incompatibilitats del personal al servei de l'Administració de la Generalitat i la Llei 13/2005, de 27 de desembre, del règim d'incompatibilitats dels alts càrrecs al servei de la Generalitat.

j) Si s'escau, com a empresa estrangera, i en cas que el contracte s'executi a Espanya, aquesta es sotmetrà a la jurisdicció dels jutjats i tribunals espanyols de qualsevol ordre, per totes les incidències que de manera directa o indirecta poguessin sorgir del contracte, amb renúncia, en el seu cas, al fur jurisdiccional estranger que pogués correspondre-li.

k) Identifica, a efectes de notificacions, en relació a aquest procediment, l'adreça electrònica següent:

l) Autoritza a l'òrgan de contractació a obtenir directament dels òrgans administratius competents les dades o documents registrals, així com les dades fiscals necessàries, existents a bases de dades i altres fonts consultables, que es requereixin per procedir, en el seu cas, a l'adjudicació del contracte.

m) Que no existeix cap vincle entre els membres de l'empresa que represento i les persones de VALLTER, que puguin influir en l'adjudicació del present procediment. En cas d'existir, així ho he manifestat en document annex a aquesta declaració, en el que he fet constar els noms de les persones relacionades i el seu tipus de vinculació, per a deixar constància d'aquest fet.

n) Que accepta aquest plec, així com la documentació de la licitació, incloent totes les condicions del procediment.

o) Que accepta el plec de prescripcions tècniques i compleix amb totes les condicions i obligacions que en ell s'hi estableixen.

p) Que no ha participat en l'elaboració de la documentació tècnica prèvia de la licitació, als efectes col·lusoris previstos a l'article 70 de la LCSP.

(Data, signatura i segell de l'empresa)

## Annex 1B

### REQUISITS DE SOLVÈNCIA EMPRESARIAL

En el marc del que disposa la LCSP i per tal d'assegurar els nivells de concurrència els criteris de solvència que seran d'aplicació en aquest procediment són els següents:

#### ***Criteris de solvència tècnica/professional:***

Els licitadors hauran d'acreditar disposar dels criteris de solvència tècnica o professional per a l'execució del contracte, que s'entendrà com la capacitat per garantir el coneixement tècnic, eficàcia, experiència i fiabilitat de l'empresa i s'acreditarà per els mitjans següents:

- a) Els licitadors hauran d'acreditar disposar dels criteris de solvència tècnica o professional per a l'execució del contracte, que s'entendrà com la capacitat per garantir el coneixement tècnic, eficàcia, experiència i fiabilitat de l'empresa i s'acreditarà per els mitjans següents:
- Relació de les obres realitzades en els darrers cinc anys, avalada per certificats d'execució, amb la indicació de l'import, les dates i destinatari dels mateixos. En tot cas, l'adjudicatari haurà d'acreditar, com a mínim, haver realitzat cinc (5) obres similars de protecció de talussos, en el període indicat.

*Acreditació amb certificats de bona execució o declaració responsable de l'empresari.*

- b) Concreció de les condicions de solvència tècniques particulars:

S'hauran d'adscriure a l'execució del contracte els següents medis personals i materials, que són requisits de solvència addicionals a la classificació empresarial del contractista i condicions essencials per l'execució del contracte:

- Per a la realització d'aquesta obra s'haurà d'adscriure a l'execució del contracte un equip de treball que estarà integrat com a mínim pels següents perfils:
  - **Cap d'obra** amb un mínim de 5 anys d'experiència, i amb experiència en mínim 5 obres d'estabilització de talussos o similars a les de la present licitació.

*En l'oferta cal presentar declaració responsable conforme es compleixen aquests requisits. En cas de resultar adjudicatari caldrà presentar Currículum. VALLTER/FGC podrà requerir altra documentació addicional que acrediti el compliment de l'experiència requerida.*

- **Encarregat d'obra** amb un mínim de 5 anys d'experiència, i amb experiència en mínim 5 obres d'estabilització de talussos o similars a les de la present licitació.

*En l'oferta cal presentar declaració responsable conforme es compleixen aquests requisits. En cas de resultar adjudicatari caldrà presentar Currículum. VALLTER/FGC podrà requerir altra documentació addicional que acrediti el compliment*

- **L'equip de 5 operaris i l'encarregat d'obra adscrits a l'obra** que es proposaran per a l'execució d'aquests treballs disposen de **certificat de realització de curs de treballs verticals que compleixi amb el Real Decret 2177/2004**. La certificació haurà d'estar vigent a data de presentació de la seva oferta i al llarg de l'execució del contracte.

*En l'oferta cal presentar taula requerida a l'Annex 4 del PCAP, conforme es compleix aquest requisit. En cas de resultar adjudicatari caldrà presentar certificat de realització de curs.*

- Per a la realització d'aquesta obra els licitadors hauran de presentar una declaració responsable conforme disposaran i adscriuen al contracte els mitjans materials següents:
  - o Martells de perforació d'ancoratges.
  - o Patí de perforació (trineu).
  - o Retroexcavadora.
- Per a la realització d'aquesta obra es demana que es comprometin als següents:
  - Carta de col·laboració amb empresa de Vol d'helicòpter per disposició de l'aparell.
  - Declaració responsable conforme es comprometen a presentar al Responsable del contracte i a Serveis Generals dels FGC ([ffurne@fgc.cat](mailto:ffurne@fgc.cat)), un "Pla de prevenció del consum d'alcohol i drogues en el treball per a empreses que treballen per empreses del grup FGC", que inclogui els requeriments definits a la guia de l'Annex 4 del PPT. Aquest pla s'ha de presentar amb anterioritat a la data de l'acta de comprovació de replantejament de l'obra i per tant, amb anterioritat a l'inici dels treballs.

#### **Críteris de solvència econòmica/financera:**

Els licitadors hauran d'acreditar la solvència econòmica i financera per a l'execució del contracte, que s'entendrà com l'adequada situació econòmica i financera de l'empresa amb la finalitat de garantir la correcta execució del contracte.

La Mesa comprovarà la solvència del licitador en base als següents paràmetres:

- El patrimoni net que reflexa els comptes anyals ha de ser superior a 2/3 parts del capital social.
- El volum de facturació anual de l'empresa pel mateix objecte del contracte, no podrà ser inferior en el millor dels tres últims exercicis, a una vegada i mitja el valor anual estimat del present contracte.
- Els saldos dels proveïdors han d'acomplir amb allò determinat en la Llei de morositat respecte al període de pagament.

La solvència econòmica i financera de l'empresari es podrà acreditar pels mitjans assenyalats següents:

- Declaracions d'entitats financeres o, si s'escau, justificant de l'existència d'una assegurança d'indemnització per riscos professionals.

- Comptes anuals presentats al Registre Mercantil o Registre Oficial que correspongui. Els empresaris no obligats a presentar els comptes en els registres oficials podran aportar, com a mitjà alternatiu d'acreditació, els llibres de comptabilitat degudament legalitzats.
- Declaració sobre el volum global de negoci, en l'àmbit concret del contracte, referit com a màxim als tres darrers exercicis disponibles en funció de la data de creació o d'inici de les activitats de l'empresari, en la mesura en que disposi de les referències de l'esmentat volum de negoci.

**Classificació empresarial:**

En tot cas, quedarà acreditat el compliment dels requisits de solvència tècnica/professional i econòmica/financera, amb l'aportació, en vigor, de les següent classificació NO obligatòria:

Classificació: Grup D                      Subgrup 5                      Categoria 1



## **ANNEX 1C**

### **DECLARACIÓ RESPONSABLE DE VINCLES AMB PERSONAL DEL GRUP FGC**

El Sr \_\_\_\_\_ amb DNI \_\_\_\_\_ i domicili a \_\_\_\_\_, que actua en nom i representació d \_\_\_\_\_, als efectes de la seva participació en el procediment núm. \_\_\_\_\_ per a la contractació d \_\_\_\_\_, manifesta que.

Les persones que formen part dels òrgans de govern o administració d'aquesta societat, no es troben en cap situació de conflicte d'interessos, que pugui afectar la seva contractació amb el grup FGC. Concretament DECLARO:

QUE CAP PERSONA DE LES QUE FORMEN PART DELS ÒRGANS DE GOVERN O ADMINISTRACIÓ DE L'EMPRESA A LA QUE JO REPRESENTO, TÉ CAP VINCLE PERSONAL, NI FAMILIAR, NI PROFESSIONAL, NI ECONÒMIC, NI POLÍTIC, NI DE CAP ALTRE TIPUS, QUE PUGUI DONAR LLOC A UN CONFLICTE D'INTERESSOS EN AQUESTA CONTRACTACIÓ.

En cas contrari, si hi hagués algun vincle a declarar

El Sr \_\_\_\_\_ amb DNI \_\_\_\_\_ i domicili a \_\_\_\_\_, que actua en nom i representació d \_\_\_\_\_, als efectes de la seva participació en el procediment núm. \_\_\_\_\_ per a la contractació d \_\_\_\_\_, DECLARO:

Que EL SR./SRA. \_\_\_\_\_, què forma part, *dels òrgans de govern o administració d'aquesta societat, amb el càrrec d \_\_\_\_\_*, TÉ UN VINCLE AMB EL SR./SRA. \_\_\_\_\_, qui treballa al grup FGC en el càrrec d \_\_\_\_\_.

Aquest vincle és del següent tipus:

PERSONAL

ECONÒMIC

FAMILIAR

POLÍTIC

PROFESSIONAL

ALTRES ( especificar quin)

Data, signatura i segell de l'empresa

## ANNEX 2

### MODEL D'OFERTA

#### MODEL D'OFERTA ECONÒMICA

NOTA IMPORTANT: Els licitadors hauran de seguir estrictament el model d'oferta que es detalla a continuació, en cas contrari, la seva oferta podrà ser exclosa.

#### PROPOSICIÓ ECONÒMICA

"..... major d'edat, amb D.N.I. núm..... veí de  
..... província de ..... amb domicili  
a..... de professió .....en nom i representació  
de....., presenta oferta en relació a la licitació per la  
contractació de \_\_\_\_\_, acceptant expressament el contingut i condicions  
del plec i de la licitació i, en el cas de ser adjudicatari, es compromet a executar-lo per les  
condicions econòmiques que es detallen a continuació :

Segons taula adjunta i preus desglossats del pressupost del projecte annexat de l'addenda de l'annex 2 del PPT:

CONCEPTE	IMPORT OFERTAT
<b>00.01</b> Partides generals	-
<b>00.01.00.01 XPA2OBR1</b> Partida alçada a justificar per al desenvolupament i aplicació del Pla de Seguretat i Salut	
<b>00.01.00.02 PPA1OB01</b> Partida alçada d'abonament íntegre per a la mobilització, transport i desmobilització de maquinària i equips, instal·lació a l'obra i posada en marxa (*)	714,00 €
<b>01.00.00.03 XPA2OBR2</b> Partida alçada a justificar per a la gestió del tall de la carretera d'accés i donar pas alternatiu per un carril a durant les obres (*)	595,00 €
<b>00.01.00.04 XPAI0102</b> Partida a justificar per imprevistos derivats de la descoberta de perills ocults no detectats fins a l'entrada de l'obra. Actuacions de purga o estabilització (*)	4.760,00 €
<b>00.02 Talús VT81TA41</b>	
<b>00.03 Talús VT81TA42</b>	
Total	
IVA	
Total (amb IVA)	

(\*) Les Partides alçades: **PPA1OB01, XPA2OBR2 i XPAI0102 NO admeten baixa** i per tant cal ofertar-les en PEC, segons preu indicat a aquest plec tècnic. En cas contrari l'oferta quedarà desqualificada, a excepció de que, l'oferta global no es modifiqui, un cop realitzada la homogeneïtzació.

(Data, signatura i segell de l'empresa)

## **MODEL D'OFERTA TÈCNICA (AVALUABLE MITJANÇANT CRITERIS OBJECTIUS)**

NOTA IMPORTANT: Els licitadors hauran de seguir estrictament el model d'oferta que es detalla a continuació, en cas contrari, la seva oferta podrà ser exclosa.

### **PROPOSICIÓ TÈCNICA (CRITERIS OBJECTIUS)**

"..... major d'edat, amb D.N.I. núm..... veí de ..... província de ..... amb domicili a..... de professió .....en nom i representació de....., presenta oferta en relació a la licitació per la contractació de \_\_\_\_\_, acceptant expressament el contingut i condicions del plec i de la licitació i, en el cas de ser adjudicatari, es compromet a executar-lo per les condicions que es detallen a continuació :

Segons taula adjunta:

	Oferta en concepte de	Proposta total = A+B	Mínim Requerit (A)	Addicionals (B)
2.	<b>Termini de garantia</b>	Mesos totals	12 mesos	Mesos addicionals
3.	<b>Personal propi adscrit a l'obra amb certificat de realització de curs de treballs verticals *</b>	Nombre total		
4.	<b>Termini de resposta davant d'una incidència</b>	Hores		
5.	<b>Maquinària pròpia per a l'execució dels treballs</b>	-		
	• Martells de perforació d'ancoratges propis	Sí/No		
	• Patí de perforació (trineu) propi	Sí/No		
6.	<b>Qualitat social basada en criteris d'igualtat de gènere</b>	-		
	Incorporació de dones a l'equip d'execució del contracte **	Sí/No		
7.	<b>Qualitat social basada en les condicions laborals dels treballadors</b>	-		
	• Percentatge (a puntuar a partir del 50%) de personal adscrit a l'execució de l'obra amb contracte laboral indefinit	%		
8.	<b>Condicions mediambientals</b>	-		
	• Disposició d'un Pla d'Assegurament de la Qualitat i el Medi Ambient	Sí/No		
	• Disposició d'un pla de gestió de residus	Sí/No		
9.	<b>Coneixement de la zona d'actuació</b> Assistència a la visita prèvia concertada per Vallter.	Sí/No		

**Molt important: Els licitadors hauran d'incorporar la justificació documental necessària per acreditar la seva proposta, segons s'especifica a l'ANNEX 4 del present PCAP. Només omplir cel·les en blanc.**

\* Taula del personal propi adscrit a l'obra amb certificat de realització de curs de treballs verticals ofertats:

	Nom de l'agent
1	
2	
3	
4	
5	
...	

\*\*Taula del concepte de qualitat social basada en **criteris d'igualtat de gènere**, indicant el perfil que ocuparà la dona incorporada a l'equip d'execució del contracte dels perfils demanats a la solvència tècnica de l'annex 2 del plec de condicions particulars:

Nom i Cognoms de la treballadora	Perfil que ocuparà

*(Data, signatura i segell de l'empresa)*

**ANNEX 3**  
**CONSTITUCIÓ DE LA MESA DE CONTRACTACIÓ**

<b>Constitució inicial</b>
<b>PRESIDENT</b>
<u>Sr. Alex Miralles Castro</u> Cap d'Aprovisionaments i Contractació Administrativa
<b>VOCALS</b>
<u>Sr. Enric Serra i Teixidó.</u> Director de Vallter 2000
<u>Sr. Josep Úber i Portero</u> Òrgan de Control Intern
<u>Sra. Noelia Martínez Sicilia</u> Àrea d'Aprovisionaments i Contractació Administrativa (Amb funcions de <b>Secretària</b> )

Un representant de la Intervenció General de la Generalitat, podrà substituir en qualsevol moment del procediment, a l'òrgan de control intern (OCEI).

Així mateix, es fa constar que en s'admetran les suplències a la Mesa (amb la delegació corresponent), en el cas de que qualsevol dels membres no pugui assistir a un determinat acte.

## ANNEX 4

### CRITERIS D'ADJUDICACIÓ

Ponderació:

Criteris automàtics (objectius): 100%

Desglossament criteris d'adjudicació:

- Criteris automàtics
  - o 50% preu
  - o 38% Tècnics
  - o 10% Socials
  - o 2% ambientals

### CRITERIS AVALUABLES DE FORMA AUTOMÀTICA

#### 1) Oferta en concepte de preu: fins a 50 Punts

Els licitadors hauran de presentar una oferta a la baixa respecte al pressupost de licitació.

El licitador que iguali en la seva oferta el pressupost de licitació, obtindrà zero punts.

L'oferta més baixa, la més econòmica, obtindrà la màxima puntuació, **50 punts**.

A la resta de propostes, se les puntuarà d'acord amb la puntuació obtinguda de l'aplicació de la següent fórmula:

$$Puntuació oferta = 50 \times \left[ 1 - \left( \frac{Oferta - Millor oferta(més econòmica)}{Import licitació} \right) \times \left( \frac{1}{VP} \right) \right]; on VP = 1$$

El licitador que superi en la seva oferta el pressupost de licitació, serà exclòs.

El sistema de valoració emprat per valorar les proposicions econòmiques és l'establert a la Directriu 1/2020 d'aplicació de fórmules de valoració i puntuació de les proposicions econòmica i tècnica de la Direcció General de Contractació Pública.

#### 2) Oferta en concepte d'ampliació del termini de garantia de l'obra (en mesos): fins a 13 punts

Al licitador que presenti la major ampliació del termini de garantia (en mesos) fins a un màxim de 12 mesos addicionals, se li assignarà la màxima puntuació: **13 punts**.

A la resta, se li assignarà la puntuació que resulti de l'aplicació de la següent fórmula:

$$Puntuació oferta = 13 \times \frac{Ampliació de termini de garantia oferta (mesos)}{Major ampliació termini (mesos)}$$

#### 3) Oferta en concepte de personal propi amb formació de treballs verticals per a l'execució dels treballs: fins a 6 punts

Disposar de personal propi amb certificat de realització de curs de treballs verticals que compleixi amb el Reial Decret 2177/2004, de 12 de novembre, pel que s'estableixen

les disposicions mínimes de seguretat i salut per a la utilització pels treballadors dels equips de treball, en matèria de treballs temporals en alçada:

1 punt per cada operari propi amb formació de treballs verticals adscrits a l'execució del contracte (incloent l'encarregat d'obra), dels totals demanats a la solvència tècnica, fins a un màxim de 6 punts.

*Acreditat mitjançant certificats de realització del curs i declaració de l'empresari conforme es tracta de personal propi.*

Que l'empresa disposi de personal propi amb certificat de realització de curs de treballs verticals que compleixi amb el Reial Decret 2177/2004, permet assegurar una major especialització de l'empresa en la realització d'aquests treballs i per tant és un indicador de qualitat que s'assegura una ràpida resposta en cas d'imprevistos i el compliment de la planificació dels treballs.

**4) Oferta en concepte de menor termini de resposta (en hores) davant d'una incidència amb un equip mínim de 4 operaris, tots ells habilitats per realitzar treballs verticals i amb els materials i equips necessaris: fins a 12 punts.**

Al licitador que presenti el menor nombre d'hores (diürnes, nocturnes i festius) per donar resposta des de l'avís per part de Vallter/FGC, per sota de les demanades al plec tècnic (això són mínim 2h i per sota de 6h), se li assignarà la màxima puntuació: **12 punts.**

A la resta, se li assignarà la puntuació que resulti de l'aplicació de la següent fórmula:

$$\text{Puntuació oferta} = 12 \times \frac{\text{Menor termini de resposta (h)}}{\text{Número d'hores oferta}}$$

El licitador que oferti per sota del mínim establert o iguali el termini establert a la licitació, obtindrà zero punts.

**5) Oferta en concepte de maquinària pròpia per a l'execució dels treballs: 2 punts**

*Disposar de maquinària pròpia, fins a un màxim de 2 punts, d'acord amb la següent puntuació:*

- Martells de perforació d'ancoratges propis: 1 punt
- Patí de perforació (trineu) propi: 1 punt

Tenir maquinària en propietat, o amb contracte de Leasing/Renting, o en propietat d'empreses del mateix grup empresarial, amb un mínim de tres mesos, demostra que el personal que executarà l'obra ja té experiència i coneixement en la utilització d'aquest tipus de maquinària i, per tant, experiència en aquest tipus d'obres i consegüentment és un indicador de qualitat. A més a més, aquest fet fa que es conegui millor el seu funcionament en tractar-se d'una perforadora de bulons o carro patí de perforació (maquinària molt específica) i es pugui donar resposta més ràpida a qualsevol contratemps que la màquina presenti durant l'execució de l'obra. En

conseqüència provocarà sinergies que redundaran en una millora, en tots els sentits, de l'execució de l'obra (millor preu, millor coneixement, més rapidesa...).

*Cal aportar una declaració responsable conforme la maquinaria és de la seva propietat, o es disposa de contracte en Leasing o Renting, amb un mínim de 3 mesos, o en cas de ser propietat d'alguna empresa del mateix grup empresarial cal aportar declaració responsable conforme aquesta forma part del mateix grup empresarial.*

**6) Oferta en concepte de qualitat social basada en criteris d'igualtat de gènere: 1 punt**

Incorporació de dones a l'equip d'execució del contracte en algun dels perfils demanats a les condicions essencials d'execució al PPT: **1 punt**

*Indicar nom de la treballadora que s'adscriu al contracte, indicar el perfil que ocuparà i adjuntar el seu Currículum, en el moment de presentar l'oferta.*

En el cas de produir-se baixes o substitucions, s'haurà de mantenir la incorporació de dones en els perfils ofertats.

**7) Oferta en concepte de qualitat social basada en les condicions laborals dels treballadors: 9 punts**

Al licitador que acrediti el major percentatge del personal adscrit a l'execució de l'obra amb contracte laboral indefinit, en el moment de presentar l'oferta, se li assignarà la màxima puntuació: punts. Al licitador que acrediti un percentatge igual o inferior al 50% obtindrà zero punts. A la resta se li assignarà la puntuació que resulti de l'aplicació de la següent fórmula:

$$\text{Puntuació oferta} = 9 \times \frac{\text{Oferta}}{\text{Millor oferta (\% més alt)}}$$

En el cas de produir-se noves contractacions, baixes o substitucions, s'haurà de mantenir el % ofertat durant tota l'obra.

**8) Oferta en concepte de condicions ambientals a l'execució del contracte: 2 punts**

Proposta relativa a la disposició de Plans Ambientals vinculats a l'execució del contracte.

Es donarà com a màxim 2 punts, segons el següent:

- Al licitador que oferti la disposició d'un Pla de Gestió de Residus a aplicar en l'execució del contracte se li assignarà 1 punt  
*En cas de ser adjudicatari, es presentarà un Pla de Gestió de Residus específic que s'aplicarà en l'execució del contracte.*
- Al licitador que oferti la disposició d'un Pla d'Assegurament de la Qualitat i el Medi Ambient (que inclourà el Pla de Gestió de Residus) vinculat a l'execució del contracte se li assignaran 1 punts.



*En cas de ser adjudicatari, es presentarà un Pla d'Assegurament de la Qualitat i el Medi Ambient específic que s'aplicarà en l'execució del contracte.*

**9) Coneixement de la zona d'actuació: 5 punts**

Atenent a la importància del coneixement de l'entorn en el qual es desenvoluparan les obres, es donarà una puntuació de 5 punts, al licitador que acrediti haver assistit a la visita prèvia concertada per Vallter o personal d'FGC.

En aquesta licitació, Vallter considera que és molt recomanable la visita prèvia a les obres per conèixer in situ les seves característiques.

Els talussos 40 i 41 es situen a la carretera d'accés a Vallter, únic accés a aquesta estació. L'obra s'ha de comptabilitzar amb l'ús de la carretera i s'haurà d'efectuar la gestió de la circulació garantint sempre el pas de vehicles entre l'estació de Vallter i Setcases.

Durant la visita, es revisaran els punts d'acopi, la logística de l'obra així com aspectes ambientals in situ al situar-se l'obra dins el Parc natural de les Capçaleres del Ter-Freser.

Per VALLTER l'assistència a la visita ajuda a garantir que l'oferta presentada pels licitadors recull la definició i condicionants més reals de l'obra a executar i afavoreix el seu desenvolupament posterior. Per aquest motiu es considera puntuar la visita amb 5 punts.

*Adjuntar certificat d'assistència entregat per VALLTER.*

## ANNEX 5

### MODEL D'AVAL

L'entitat \_\_\_( raó social de l'entitat de crèdit o societat de garantia recíproca)\_\_\_, NIF \_\_\_\_\_, amb domicili (a efectes de notificacions i requeriments) a \_\_\_\_\_, CP \_\_\_\_\_, localitat \_\_\_\_\_, i en el seu nom \_\_\_\_( nom i cognoms dels apoderats)\_\_\_, amb poders suficients per a obligar-la en aquest acte, segons resulta de la verificació de la representació que es ressenya a la part inferior d'aquest document,

#### AVALA

A\_\_\_( nom i cognoms o raó social de l'avalat)\_\_\_, NIF \_\_\_\_\_, en concepte de garantia definitiva, en els termes establerts al Plec de Clàusules Administratives, per a respondre de les obligacions següents: adjudicació de \_\_\_\_(reproduir l'objecte de contracte)\_\_\_, davant: VALLTER,SA (d'ara endavant VALLTER), per un import d'euros (en xifres i en lletres):\_\_\_\_\_.

L'entitat avalista declara sota la seva responsabilitat, que aconpleix els requisits previstos en la normativa de contractació pública. Aquest aval s'atorga solidàriament respecte a l'obligat principal, amb renúncia expressa al benefici d'excussió i amb compromís de pagament al primer requeriment de VALLTER. El present aval restarà en vigor fins que VALLTER, o qui en el seu nom sigui habilitat legalment, autoritzi la seva cancel·lació o devolució.

(Lloc i data)

(Raó social de l'entitat)

(Signatura dels apoderats)

#### VERIFICACIÓ DE LA REPRESENTACIÓ PER L'ASSESSORÍA JURÍDICA

<u>Província</u>	<u>Data</u>	<u>Núm. o codi</u>
------------------	-------------	--------------------

## ANNEX 6

### MODEL DE CERTIFICAT D'ASSEGURANÇA DE CAUCIÓ

Certificat núm. \_\_\_\_

\_\_\_\_(raó social complerta de l'assegurador)\_\_\_\_ (d'ara endavant assegurador), amb domicili a, \_\_\_\_\_, i CIF \_\_\_\_\_, degudament representat per \_\_\_\_ (nom i cognoms de l'apoderat o apoderats)\_\_\_\_, amb poders suficients per a obligar en aquest acte, segons resulta de la verificació de la representació que es ressenya a la part inferior d'aquest document,

#### ASSEGURA

A \_\_\_\_ (nom i cognoms o raó social de la persona assegurada) \_\_\_\_, NIF \_\_\_\_\_, en concepte de beneficiari de la assegurança davant: VALLTER, SA, (d'ara endavant VALLTER), fins l'import d'euros\_\_ (en lletres i xifres)\_\_\_\_, en els termes i condicions establerts al Plec de Clàusules Administratives pel que es regeix el contracte de \_\_\_\_ (reproduir l'objecte de contracte)\_\_\_\_, en concepte de garantia definitiva, per a respondre de les obligacions, penalitats i altres despeses que es puguin derivar conforme a les normes i altres condicions administratives precitades davant VALLTER.

La falta de pagament de la prima, sigui única, primera o següents, no donarà dret a l'assegurador a resoldre el contracte, ni aquest quedarà extingit, ni la cobertura de l'assegurador suspesa, ni aquest alliberat de la seva obligació, en cas de que l'assegurador hagi de fer efectiva la garantia.

L'assegurador no podrà oposar a VALLTER les excepcions que puguin correspondre-li contra el prenedor de l'assegurança.

L'assegurador assumeix el compromís d'indemnitzar a VALLTER al primer requeriment La present assegurança de caució continuarà vigent fins que VALLTER, o qui en el seu nom sigui habilitat legalment, autoritzi la seva cancel·lació o devolució.

(Lloc i data)

(Assegurador)

(signatura)

#### VERIFICACIÓ DE LA REPRESENTACIÓ PER L'ASSESSORIA JURÍDICA

<u>Província</u>	<u>Data</u>	<u>Núm. o codi</u>
------------------	-------------	--------------------

## ANNEX 7

### **PRINCIPIS ÈTICS I REGLES DE CONDUCTA ALS QUALS ELS LICITADORS, ELS CONTRACTISTES I ELS SUBCONTRACTISTES HAN D'ADEQUAR LA SEVA ACTIVITAT EN LES SEVES RELACIONS EN L'ÀMBIT DE LA CONTRACTACIÓ PÚBLICA AMB EL SECTOR PÚBLIC DE CATALUNYA**

Tenint en compte el codi ètic d'FGC i les seves societats aprovat pel Consell d'Administració el 30/03/2017, disponible per consulta a la pagina web d'FGC, i d'acord amb l'article 55.2 de la Llei 19/2014, del 29 de desembre, de transparència, accés a la informació pública i bon govern, les administracions i els organismes compresos en l'àmbit d'aplicació d'aquesta llei han d'incloure, en els plecs de clàusules contractuals i en les bases de convocatòria de subvencions o ajuts, els principis ètics i les regles de conducta als quals han d'adequar l'activitat els contractistes i les persones beneficiàries, i han de determinar els efectes d'un eventual incompliment d'aquests principis.

En compliment d'aquesta previsió legal, es fan públics els principis ètics i les regles de conducta als quals els licitadors i els contractistes han d'adequar la seva activitat en les seves relacions contractuals en l'àmbit de la contractació pública del sector públic de Catalunya.

Aquests principis i regles de conducta han d'ésser inclosos en tots els plecs de clàusules o documents reguladors de la contractació.

Així mateix, i de conformitat amb l'article 3.5 de la Llei 19/2014, els contractes del sector públic han d'incloure les obligacions dels adjudicataris de facilitar informació establertes per aquesta llei, sens perjudici del compliment de les obligacions de transparència.

1.- Els licitadors, els contractistes i subcontractistes han d'adoptar una conducta èticament exemplar, abstenir-se de realitzar, fomentar, proposar o promoure qualsevol mena de pràctica corrupta i posar en coneixement dels òrgans competents qualsevol manifestació d'aquestes pràctiques que, al seu parer, sigui present o pugui afectar el procediment o la relació contractual. Particularment s'abstindran de realitzar qualsevol acció que pugui vulnerar els principis d'igualtat d'oportunitats i de lliure concurrència.

2.- Amb caràcter general, els licitadors, els contractistes i subcontractistes en l'exercici de la seva activitat, assumeixen les obligacions següents:

- a) Observar els principis, les normes i els cànons ètics propis de les activitats, els oficis i/o les professions corresponents a les prestacions objectes dels contractes.
- b) No realitzar accions que posin en risc l'interès públic en l'àmbit del contracte o de les prestacions a licitar.
- c) Denunciar les situacions irregulars que es puguin presentar en els processos de contractació pública o durant l'execució dels contractes.

- d) Abstenir-se de realitzar conductes que tinguin per objecte o puguin produir l'efecte d'impedir, restringir o falsejar la competència com per exemple els comportaments col·lusoris o de competència fraudulenta (ofertes de resguard, eliminació d'ofertes, assignació de mercats, rotació d'ofertes, etc.).

3.- En particular, els licitadors, els contractistes i els subcontractistes assumeixen les obligacions següents:

- a) En el moment de presentar l'oferta, el licitador ha de declarar si té alguna situació de possible conflicte d'interès, als efectes del que disposa l'article 64 de la LCSP, o relació equivalent al respecte amb parts interessades en el projecte. Si durant l'execució del contracte es produís una situació d'aquestes característiques el contractista o subcontractista està obligat a posar-ho en coneixement de l'òrgan de contractació.
- b) No sol·licitar, directament o indirectament, que un càrrec o empleat públic influeixi en l'adjudicació del contracte.
- c) No oferir ni facilitar a càrrecs o empleats públics avantatges per a ells mateixos o per a terceres persones amb la voluntat d'incidir en un procediment contractual.
- d) Respectar els principis de lliure mercat i de concurrència competitiva i abstenir-se de realitzar conductes que tinguin per objecte o puguin produir l'efecte d'impedir, restringir o falsejar la competència, com per exemple els comportaments col·lusoris o de competència fraudulenta (ofertes de resguard, eliminació d'ofertes, assignació de mercats, rotació d'ofertes, etc.).
- e) Respectar els acords i les normes de confidencialitat i No utilitzar informació confidencial, coneguda mitjançant el contracte i/o durant la licitació, per obtenir, directament o indirectament, un avantatge o benefici.
- f) Els contractista ha de col·laborar amb l'òrgan de contractació en les actuacions que aquest realitzi per al seguiment i/o l'avaluació del compliment del contracte, particularment facilitant la informació que li sigui sol·licitada per a aquestes finalitats.
- g) El contractista ha de complir les obligacions de facilitar informació que la legislació de transparència i els contractes del sector públic imposen als adjudicataris en relació amb l'Administració o administracions de referència, sens perjudici del compliment de les obligacions de transparència que els ptoquin de forma directa per previsió legal.
- h) Els licitadors, contractistes i subcontractistes, o llurs empreses filials o vinculades, es comprometen a complir rigorosament la legislació tributària, laboral i de seguretat social i, específicament, a no fer

operacions financeres contràries a la normativa tributària en països que no tinguin normes sobre control de capitals i siguin considerats paradisos fiscals per la Unió Europea.

- i) Denunciar els actes dels quals tingui coneixement i que puguin comportar una infracció de les obligacions contingudes en aquesta clàusula.

4.- Aquestes obligacions tenen la consideració de condicions essencials d'execució del contracte. L'incompliment de les obligacions contingudes a l'apartat anterior per part dels licitadors o contractistes s'ha de preveure com a causa, d'acord amb la legislació de contractació pública, de resolució del contracte, sens perjudici d'aquelles altres possibles conseqüències previstes a la legislació vigent i de les penalitats establertes en aquest plec.

## ANNEX 8

### **AUTORITZACIÓ RELATIVA A LA CONSTITUCIÓ/DIPÒSIT DE LA GARANTIA DEFINITIVA A TRAVÉS DE RETENCIÓ EN FACTURA**

El/la senyor/a            amb DNI            i domicili a            , que actua en nom i representació de            , als efectes de la seva participació en el procediment núm.            per a la contractació de .            manifesta, que l'empresa que representa:

En el cas de ser adjudicatària del contracte sol·licita que l'import corresponent a la garantia definitiva del contracte es faci efectiu a través de retenció en factura, la qual autoritzo a través d'aquesta declaració.

(Data, signatura i segell de l'empresa)

**PLEC DE PRESCRIPCIONS TÈCNIQUES PARTICULARS QUE REGIRAN LA  
LICITACIÓ PER A LA CONTRACTACIÓ DE L'EXECUCIÓ DE LES OBRES  
D'ESTABILITZACIÓ DELS TALUSSOS 41 i 42 DE PRIORITAT P1 DE LA  
CARRETERA D'ACCÉS A VALLTER 2000**



## ÍNDEX

1. OBJECTE DEL PLEC.....	1
2. ACTUACIONS .....	1
3. EXECUCIÓ DELS TREBALLS .....	2
4. DELEGAT D'OBRA .....	3
5. ANNEXES.....	4
ANNEX NÚM. 1 .....	5
ANNEX NÚM. 2 .....	6
ANNEX NÚM. 3 .....	7
ANNEX NÚM. 4 .....	8

## 1. OBJECTE DEL PLEC

El present Plec de Prescripcions Tècniques Particulars té com a objectiu definir les operacions necessàries per a la contractació de l'execució de les **Obres d'estabilització dels talussos 41 i 42 de Prioritat 1 de la carretera d'accés a Vallter 2000**, complementant allò especificat al Plec de Condicions Tècniques d'FGC i Plec General d'obres d'FGC, que es troben a la web d'FGC.

En tot allò que no s'especifica al present Plec Particular, el contractista haurà d'acomplir allò especificat en el Plec de Prescripcions Tècniques General d'FGC, així com en les normatives d'obligat compliment, en especial aquelles relatives a la Prevenció de riscos laborals i Reial decret 1627/1997. Per aquest motiu, l'adjudicatari comunicarà al Coordinador de Seguretat i Salut (qui actuarà com a representant d'FGC) els seus riscos i mesures preventives inherents a la seva activitat. Així mateix, rebrà del Coordinador de Seguretat i Salut els propis del lloc de treball a tots els efectes oportuns.

Per a treballar a les instal·lacions d'FGC és obligatori que les empreses contractistes estiguin inscrites en el Registre intern d'empreses en Prevenció de Riscos Laborals. L'alta en aquest registre és fa a la següent adreça web [www.fgc.cat](http://www.fgc.cat).

## 2. ACTUACIONS

Les actuacions a dur a terme per a la realització de les obres objecte del present plec són les que es contemplen al projecte constructiu que s'acompanya com a Annex 1 d'aquest plec, i el pressupost de les actuacions és el de l'addenda de l'Annex 2.

Els capítols objecte d'aquesta licitació amb els seus imports són:

CONCEPTE	IMPORT
<b>00.01</b> Partides generals	-
<b>00.01.00.01 XPA2OBR1</b> Partida alçada a justificar per al desenvolupament i aplicació del Pla de Seguretat i Salut	2.283,94 €
<b>00.01.00.02 PPA1OB01</b> Partida alçada d'abonament íntegre per a la mobilització, transport i desmobilització de maquinària i equips, instal·lació a l'obra i posada en marxa (*)	600,00 €
<b>00.01.00.03 XPA2OBR2</b> Partida alçada a justificar per a la gestió del tall de la carretera d'accés i donar pas alternatiu per un carril a durant les obres (*)	500,00 €
<b>00.01.00.04 XPAI0102</b> Partida a justificar per imprevistos derivats de la descoberta de perills ocults no detectats fins a l'entrada de l'obra. Actuacions de purga o estabilització (*)	4.000,00 €
<b>00.02 Talús VT81TA41</b>	45.267,55 €
<b>00.03 Talús VT81TA42</b>	31.218,55 €
Total PEM	<b>83.870,04 €</b>
<i>Despeses Generals (13%)</i>	10.903,11 €
<i>Benefici Industrial (6%)</i>	5.032,20 €
<b>TOTAL PEC (abans d'IVA)</b>	<b>99.805,35 €</b>

(\*) La Partides alçades: **PPA1OB01, XPAI0102 i XPA2OBR2 NO admeten baixa** i per tant cal ofertar-les en PEC, segons preu indicat a aquest plec tècnic. En cas contrari l'oferta quedarà desqualificada, a excepció de que, l'oferta global no es modifiqui, un cop realitzada la homogeneïtzació.

Per a poder disposar d'un millor coneixement de l'estat de l'objecte d'aquesta licitació i per tal que els licitadors puguin fer una oferta concorde amb allò demanat per FGC en aquest plec, és recomanable la realització d'una visita "in situ" a la zona on s'executaran els treballs, en la qual es farà una descripció detallada dels requeriments tècnics, l'abast de les actuacions a executar i els condicionats específics a tenir en compte, com a complement a allò descrit en aquest plec tècnic.

**Serà obligatori per part del contractista, facilitar a la Direcció d'Obra tota la documentació de l'obra necessària per a poder redactar el Projecte d'Obra Executada.**

### 3. EXECUCIÓ DELS TREBALLS

El contractista proposarà en el termini de dues setmanes el pla d'obra desenvolupat, el qual haurà d'ésser aprovat per FGC.

No serà objecte de reclamació qualsevol impediment als treballs derivats de la compatibilització en l'espai o en el temps de les tasques a realitzar amb les d'altres contractistes o del propi personal de Vallter 2000 que puguin estar treballant a la zona, bé sigui per obres de Vallter 2000 o d'Administracions competents.

No serà objecte de reclamació de cap tipus la demora en l'inici de les obres ni l'aturada de les obres per causes alienes a FGC.

Es consideren inclosos en el pressupost de licitació de l'obra els costos associats als següents treballs:

- Preparació, manteniment i reposició final d'accessos, zones d'abassegament, i altres zones de treball que es preveu utilitzar durant les obres.
- Il·luminació nocturna.
- Consum aigua.
- Taxes per obtenir els permisos necessaris per part d'Administracions i/o propietaris privats.
- Pla de control de qualitat.
- Permisos de vol i gestió terrenys càrrega materials.
- Transport de materials.
- Retirada de restes vegetals o forestals.
- Revegetació i adequació de terreny en cas d'afectació

El programa de realització dels treballs i horaris hauran d'ésser planificats conjuntament amb FGC.

Es preveu una durada de l'obra de **9 setmanes**.

Per les condicions meteorològiques de l'emplaçament (Alta muntanya), no es podran executar els treballs aproximadament des de desembre fins al mes d'abril. En època estival no es realitzaran treballs al ser setmanes de aflluència de circulació en la carretera i no ser compatible amb les purgues a carretera, acopi de materials, etc... .

**En cas de que l'obra s'interrumpeixi per l'inici del període hivernal no serà motiu de reclamació:**

- L'aturada de l'obra abans d'hivern.
- Ni la nova posada en marxa posterior quan les condicions meteorològiques ja siguin les adients (primavera).

El contractista haurà de complir tots els requisits i normativa de treballs en seguretat en carreteres. Haurà de disposar de senyalització, personal de banderes, control semafòric etc.. sense cost per a FGC.

L'execució de l'obra haurà de garantir en tot moment l'accés entre Vallter i Setcases, en tot cas sota aprovació de la D.O i CSS es podrà afectar el pas d'un (1) carril deixant l'altre operatiu.

Cada dia s'haurà de deixar el tram de treball en perfectes condicions i en especial els divendres. Els espais d'abassegament hauran d'estar autoritzats per FGC i en les cunetes no es permetrà abassegar material.

No es podrà treballar els caps de setmana, excepte autorització de la propietat.

L'obra està situada dins el Parc natural de Capçaleres del Freser, s'haurà de tenir especial cura amb l'entorn, la neteja i la no afectació al medi natural.

Serà d'obligat compliment les normatives segons el "MANUAL DE PREVENCIÓ DE RISCOS LABORALS I AMBIENTALS PER A EMPRESES EXTERNES. VALLTER 2000" de l'Annex 3.

Al final de cada jornada de treball s'enviarà un resum dels treballs realitzats, adjuntant fotografies de l'estat de l'obra, els elements de senyalització i seguretat, etc. El sistema de comunicació s'acordarà amb FGC.

El contractista haurà de presentar abans d'inici d'obra tota la documentació pertinent referent al servei de vol d'helicòpter per l'aprovació del CSS.

Els permisos (Medi ambient, transport, etc..) per efectuar treballs amb helicòpter seran gestionats i a càrrec del contractista.

Previ a les jornades de treball d'helicòpter (fins abans de 72h), el contractista haurà de presentar al CSS per la seva aprovació, el pla de vol (sortida, recorregut i arribada), tipus d'Helicòpter, nom de pilot i mesures de prevenció en la càrrega, transport i descàrrega. **SENSE AQUESTA APROVACIÓ I APLICACIÓ NO ES PODRÀ EXECUTAR AQUEST TIPUS DE TRANSPORT.**

El/la Delegat/da d'Obra haurà d'assistir a les visites d'obra que s'estableixin i disposar a obra dels mitjans auxiliars necessaris per realitzar amidaments, comprovacions, etc.

El personal del contractista tindrà les qualificacions i homologacions (formació en treballs verticals) necessàries per poder realitzar les tasques assignades.

El contractista serà responsable de qualsevol afectació a serveis i/o instal·lacions tant de FGC com de tercers.

En cas d'incidències amb caràcter d'urgència (aquelles que poden afectar a la circulació de la carretera) caldrà donar resposta amb un equip mínim de 4 operaris per realitzar treballs verticals i amb els materials i equips necessaris en un termini màxim de sis (6) hores des de l'avís per part d'FGC.

#### **4. DELEGAT D'OBRA**

El contractista nomenarà un Delegat/da d'Obra que serà l'interlocutor amb FGC.

Aquest Delegat/da, en cas de ser Enginyer/a de Camins, Canals i Ports haurà de visar la seva actuació com a tal al col·legi d'Enginyers de Camins, Canals i Ports de Barcelona.

Serà obligatori que el Delegat/da d'Obra o bé el/la Cap d'obra tinguin signatura digital per tal realitzar els tràmits de forma telemàtica.

## 5. ANNEXES

S'adjunta la següent documentació tècnica, complementària a aquest Plec:

- ANNEX NÚM. 1:** PROJECTE D'ACTUACIÓ DE MILLORA ALS TALUSSOS DE P1 I P2 DE LACARRETERA D'ACCÉS A VALLTER 2000
- ANNEX NÚM. 2:** ADDENDA PRESSUPOST
- ANNEX NÚM. 3:** MANUAL DE PREVENCIÓ DE RISCOS LABORALS I AMBIENTALS PER A EMPRESES EXTERNES DE VALLTER 2000
- ANNEX NÚM. 4:** GUIA PER A LA REDACCIÓ DEL PLA DE PREVENCIÓ DEL CONSUM D'ALCOHOL I DROGUES EN EL TREBALL PER A EMPRESES QUE TREBALLEN PER FGC A XARXA FERROVIÀRIA I PROJECTES

**ANNEX NÚM. 1**

**ANNEX NÚM. 2**

## **PRESSUPOST VT81TA41 i VT81TA42**



## Pressupost

---

**PRESSUPOST**

Pàg.: 1

Obra	00	Actuacions VT81TA41 i VT81TA42
Capítol	01	Partides Generals
Capítol (1)	00	Partides generals

NUM. CODI	UA	DESCRIPCIÓ	PREU	AMIDAMENT	IMPORT	
1	XPA2OBR1	PA	Partida alçada a justificar per al desenvolupament i aplicació del Pla de Seguretat i Salut. Seguirà el que preveu l'Estudi de Seguretat i Salut del projecte, incloent totes les adaptacions que el curs de les obres demanin per a la prevenció dels riscos laborals d'acord amb les indicacions de la direcció d'obra. (P - 10)	2.283,94	1,000	2.283,94
2	PPA10B01	PA	Partida alçada d'abonament íntegre per a la mobilització, transport i desmobilització de maquinària i equips, instal·lació a l'obra i posada en marxa. Retirada de materials i neteja periòdica i final de l'obra. Inclou totes les operacions, de transport terrestre. Inclou l'ajust de la planificació de l'obra als condicionants en funció de les circumstàncies al llarg del curs de les obres. (P - 9)	600,00	1,000	600,00
3	XPA2OBR2	PA	Partida alçada a justificar per a la gestió del tall de la carretera d'accés i donar pas alternatiu per un carril a durant les obres. Inclou la presència de personal en cas de tall i desdoblament dels accessos per a desviació i regulació del pas. També inclou el subministrament i col·locació de barreres de seguretat o altres elements necessaris. (P - 11)	500,00	1,000	500,00
4	XPAI0102	PA	Partida alçada a justificar per a imprevistos derivats de la descoberta de perills ocults, no detectats fins a l'entrada en obra. Actuacions de purga o estabilització. També contempla modificacions en les actuacions de protecció previstes, a causa de noves observacions, segons criteri de direcció d'obra. (P - 12)	4.000,00	1,000	4.000,00
<b>TOTAL</b>	<b>Capítol (1)</b>		<b>00.01.00</b>		<b>7.383,94</b>	

Obra	00	Actuacions VT81TA41 i VT81TA42
Capítol	02	Talús VT81TA41
Capítol (1)	01	Actuacions prèvies

NUM. CODI	UA	DESCRIPCIÓ	PREU	AMIDAMENT	IMPORT	
1	M111LP04	m2	Desbrossada i purga lleugera manual de talús per personal especialista, mitjançant palanques de pota de cabra per a la purga controlada de blocs inestables per rodolament, retirada manual o disposició en situació estable, sota criteri de la direcció d'obra. Contempla tasques de desbrossada, tala d'arbustos, retirada de terra vegetal de vores escarpades i dipòsit dispers i segur als voltants. Amidament de superfície real en alçat a sanejar. (P - 2)	2,14	950,000	2.033,00
2	M11SCUN	m	Neteja de cuneta del peu del talús. Inclou els preparatius necessaris, la protecció de la via (carretera) i instal·lacions públiques properes, enfront la caiguda de les roques i la retirada posterior del material mobilitzat a la zona d'abassegament. Es consideren tasques de manteniment de la infraestructura viària. (P - 4)	7,47	90,000	672,30
3	M111TALA	u	Tala d'arbre existent a capçalera de talús, de més de 5 m d'alçada i 10 cm de diàmetre. Inclou el control de caiguda, trossejat, soca, càrrega i transport a l'abocador dels materials resultants, cànon d'abocament i manteniment de l'abocador. (P - 3)	26,16	4,000	104,64
<b>TOTAL</b>	<b>Capítol (1)</b>		<b>00.02.01</b>		<b>2.809,94</b>	

Obra	00	Actuacions VT81TA41 i VT81TA42
Capítol	02	Talús VT81TA41
Capítol (1)	02	Actuacions de reforç

EUR

**PRESSUPOST**

Pàg.: 2

NUM. CODI	UA	DESCRIPCIÓ	PREU	AMIDAMENT	IMPORT	
1	M1311210	m2	Malla metàl·lica de doble trenat, pas de malla de 80x100 mm i filferro galvanitzat de diàmetre 2,7mm i secció de filferro de 5,73 mm <sup>2</sup> , per a la conducció de la caiguda de pedres i l'erosió del talús. Inclou la subjecció perimetral dels sistema amb eslingues de cables (Y-1770, d=20 mm i L=4m i diàmetre de perforació màx.=45mm) en roca i injectades amb beurada d'aigua/ciment. S'adaptarà al terreny amb ancoratges intermitjos a mode de piquetes de barra d'acer corrugat B-500 S de d=25 mm, com a mínim 2 m de profunditat i injectades amb beurada d'aigua/ciment, per tal d'assegurar que queden embegudes preferentment en roca travessant l'horitzó edàfic i els possibles sòls col·luvials-eluvials. En capçalera serà remuntada de 2 a 3 m del cap de talús i es tancarà perimetralment amb cable d=16 mm de diàmetre (límit elàstic de 1770 MPa) ancorat i en tensió. Inclou subministrament i muntatge complet en terreny abrupte de muntanya. Mesura de la superfície total efectiva instal·lada segons requeriments DO, sense considerar els solapaments entre rotllos. (P - 7)	8,36	950,000	7.942,00
2	M123XC20	m	Llaçades amb cable d'acer de diàmetre d=12mm, d'acer Y-1770 (límit elàstic de 1770 MPa), de composició 6 (12+6+1) +1 i ànima tèxtil, galvanitzat en calent amb una massa mínima de 60 g/m <sup>2</sup> de Zinc, amb resistència última a tracció no inferior a 91 kN. Fixades als ancoratges de cable d'acer (eslingues) o pern (no inclosos), i tensades. Inclou el subministrament i instal·lació completa per a l'ajust de la xarxa DT sobre talús en terreny accessible i abrupte de muntanya, incloses parts proporcionals d'elements de fixació, solapaments i retalls sobrants. Mesura de la longitud útil col·locada. (P - 6)	6,94	352,000	2.442,88
3	M121P125	m	Pern d'ancoratge passiu de barra roscada d'acer GEWI (500/550MPa) de diàmetre d=25 mm i longitud L<= 5m amb perforació de 45 mm amb martell manual i injecció de resina bicomponent o beurada de ciment. Inclou el subministrament i col·locació completa i ajust, placa, enroscat i pintat. Realitzat en terreny accessible de muntanya. (P - 5)	46,02	264,000	12.149,28
4	M131UI1	m3	Buidatge de bosses de material solt acumulat en xarxa metàl·lica de doble trenat existent. Inclou el repicat manual de blocs majors i la retirada de terres i el control de caiguda, trossejat de vegetació, càrrega dels materials resultants a la zona d'abassegament i els seu manteniment. (P - 8)	23,19	5,000	115,95
5	G35A531A	m2	Retirada de xarxa de triple torsió instal·lada en talús. Inclou afluixar premsables, retirada dels cables perimetrals i tallat de les caps de les eslingues. (P - 1)	20,85	950,000	19.807,50
<b>TOTAL</b>	<b>Capítol (1)</b>		<b>00.02.02</b>		<b>42.457,61</b>	

Obra	00	Actuacions VT81TA41 i VT81TA42
Capítol	03	Talús VT81TA42
Capítol (1)	01	Actuacions prèvies

NUM. CODI	UA	DESCRIPCIÓ	PREU	AMIDAMENT	IMPORT	
1	M111LP04	m2	Desbrossada i purga lleugera manual de talús per personal especialista, mitjançant palanques de pota de cabra per a la purga controlada de blocs inestables per rodolament, retirada manual o disposició en situació estable, sota criteri de la direcció d'obra. Contempla tasques de desbrossada, tala d'arbustos, retirada de terra vegetal de vores escarpades i dipòsit dispers i segur als voltants. Amidament de superfície real en alçat a sanejar. (P - 2)	2,14	375,000	802,50
2	M11SCUN	m	Neteja de cuneta del peu del talús. Inclou els preparatius necessaris, la protecció de la via (carretera) i instal·lacions públiques properes, enfront la caiguda de les roques i la retirada posterior del material mobilitzat a la zona d'abassegament. Es consideren tasques de manteniment de la infraestructura viària. (P - 4)	7,47	75,000	560,25

EUR

**PRESSUPOST**

Pàg.: 3

3	M111TALA	u	Tala d'arbre existent a capçalera de talús, de més de 5 m d'alçada i 10 cm de diàmetre. Inclou el control de caiguda, trossejat, soca, càrrega i transport a l'abocador dels materials resultants, cànon d'abocament i manteniment de l'abocador. (P - 3)	26,16	3,000	78,48
---	----------	---	---	-------	-------	-------

<b>TOTAL</b>	<b>Capitol (1)</b>	<b>00.03.01</b>				<b>1.441,23</b>
--------------	--------------------	-----------------	--	--	--	-----------------

Obra	00	Actuacions VT81TA41 i VT81TA42
Capitol	03	Talús VT81TA42
Capitol (1)	02	Actuacions de reforç

NUM.	CODI	UA	DESCRIPCIÓ	PREU	AMIDAMENT	IMPORT
1	M1311210	m2	Malla metàl·lica de doble trenat, pas de malla de 80x100 mm i filferro galvanitzat de diàmetre 2.7mm i secció de filferro de 5,73 mm <sup>2</sup> , per a la conducció de la caiguda de pedres i l'erosió del talús. Inclou la subjecció perimetral dels sistema amb eslingues de cables (Y-1770, d=20 mm i L=4m i diàmetre de perforació màx.=45mm) en roca i injectades amb beurada d'aigua/ciment. S'adaptarà al terreny amb ancoratges intermitjos a mode de piquetes de barra d'acer corrugat B-500 S de d=25 mm, com a mínim 2 m de profunditat i injectades amb beurada d'aigua/ciment, per tal d'assegurar que queden embegudes preferentment en roca travessant l'horitzó edàfic i els possibles sòls col·luvials-eluvials. En capçalera serà remuntada de 2 a 3 m del cap de talús i es tancarà perimetralment amb cable d=16 mm de diàmetre (límit elàstic de 1770 MPa) ancorat i en tensió. Inclou subministrament i muntatge complet en terreny abrupte de muntanya. Mesura de la superfície total efectiva instal·lada segons requeriments DO, sense considerar els solapaments entre rotllos. (P - 7)	8,36	375,000	3.135,00
2	M123XC20	m	Llaçades amb cable d'acer de diàmetre d=12mm, d'acer Y-1770 (límit elàstic de 1770 MPa), de composició 6 (12+6+1) +1 i ànima tèxtil, galvanitzat en calent amb una massa mínima de 60 g/m <sup>2</sup> de Zinc, amb resistència última a tracció no inferior a 91 kN. Fixades als ancoratges de cable d'acer (eslingues) o pems (no inclosos), i tensades. Inclou el subministrament i instal·lació completa per a l'ajust de la xarxa DT sobre talús en terreny accessible i abrupte de muntanya, incloses parts proporcionals d'elements de fixació, solapaments i retalls sobrants. Mesura de la longitud útil col·locada. (P - 6)	6,94	441,040	3.060,82
3	M121P125	m	Pern d'ancoratge passiu de barra roscada d'acer GEWI (500/550MPa) de diàmetre d=25 mm i longitud L<= 5m amb perforació de 45 mm amb martell manual i injecció de resina bicomponent o beurada de ciment. Inclou el subministrament i col·locació completa i ajust, placa, enroscat i pintat. Realitzat en terreny accessible de muntanya. (P - 5)	46,02	340,000	15.646,80
4	M131UH1	m3	Buidatge de bosses de material solt acumulat en xarxa metàl·lica de doble trenat existent. Inclou el repicat manual de blocs majors i la retirada de terres i el control de caiguda, trossejat de vegetació, càrrega dels materials resultants a la zona d'abassegament i els seu manteniment. (P - 8)	23,19	5,000	115,95
5	G35A531A	m2	Retirada de xarxa de triple torsió instal·lada en talús. Inclou afuixar premsacables, retirada dels cables perimetrals i tallat de les caps de les eslingues. (P - 1)	20,85	375,000	7.818,75
<b>TOTAL</b>	<b>Capitol (1)</b>	<b>00.03.02</b>				<b>29.777,32</b>

EUR

## Resum del pressupost

---

## RESUM DE PRESSUPOST

Pàg.: 1

NIVELL 2: Capítol			Import
Capítol	00.01	Partides Generals	7.383,94
Capítol	00.02	Talús VT81TA41	45.267,55
Capítol	00.03	Talús VT81TA42	31.218,55
<b>Obra</b>	<b>00</b>	<b>Actuacions VT81TA41 i VT81TA42</b>	<b>83.870,04</b>
			<b>83.870,04</b>
NIVELL 1: Obra			Import
Obra	00	Actuacions VT81TA41 i VT81TA42	83.870,04
			<b>83.870,04</b>

## PRESSUPOST D'EXECUCIÓ PER CONTRACTE

Pàg. 1

PRESSUPOST D'EXECUCIÓ MATERIAL.....	83.870,04
13 % Despeses Indirectes SOBRE 83.870,04.....	10.903,11
6 % Benefici Industrial SOBRE 83.870,04.....	5.032,20

## PRESSUPOST D'EXECUCIÓ PER CONTRACTE

99.805,35

21 % IVA SOBRE 99.805,35.....	20.959,12
-------------------------------	-----------

<b>TOTAL PRESSUPOST PER CONTRACTE AMB IVA INCLÒS</b>	<b>120.764,47</b>
--	-------------------

Aquest pressupost d'execució per contracte (IVA inclòs) puja a cent vint mil set-cents seixanta-quatre euros amb quaranta-set cèntims

Barcelona, gener de 2024



Dulcis Santana, Enginyera geòloga

Col·legiada nº 7704

**ANNEX NÚM. 3**



**Manual de  
Prevenió de  
Riscos Laborals i  
Ambientals per a  
empreses externes**

**Vallter 2000**



**Prevenió i  
Responsabilitat Social**

Data: Juliol 2018  
Revisió: 01

# ÍNDEX

## 1. Introducció

1.1 OBJECTIU .....	4
1.2 ÀMBIT D'APLICACIÓ .....	5

## 2. Coordinació d'activitats empresarials

2.1 NORMES GENERALS DE COORDINACIÓ PER A EMPRESES EXTERNES .....	7
2.1.1 ABANS DE COMENÇAR LES FEINES .....	7
2.1.2 SUPERVISIÓ I CONTROL .....	8
2.2 PRESENCIA DE RECURS PREVENTIU.....	9
2.3 SUPERVISIÓ PER PART DE VALLTER .....	10

## 3. Mesures preventives

3.1 NORMES GENERALS DE COMPORTAMENT .....	12
3.2 EN CAS D'EMERGÈNCIA.....	13
3.3 TREBALLS EN L'ENTORN NATURAL .....	14
3.4 EQUIPS I MÀQUINES DE TREBALL .....	16
3.5 CIRCULACIÓ DE VEHICLES.....	18
3.6 HELICOPTERS.....	20
3.7 TREBALLS FORESTALS.....	24
3.8 TREBALLS A SALES TÈCNiques.....	26
3.9 TREBALLS EN ALTURA .....	28
3.10 TREBALLS EN ESPAIS CONFINATS .....	29
3.11 ATMOSFERES EXPLOSIVES .....	32
3.12 TREBALLS EN CALENT .....	33
3.13 TREBALLS AMB RISC ELÈCTRIC .....	36
3.14 MANIPULACIÓ DE PRODUCTES QUÍMICS .....	38
3.15 RISC BIOLÒGIC (DISPENSARIS MÈDICS).....	40
3.16 PRESTACIÓ DE SERVEIS DE CARA AL PÚBLIC .....	41

## 4. Especificacions ambientals i d'actuació

4. ESPECIFICACIONS AMBIENTALS .....	43
-------------------------------------	----



# 1

Introducció

## 1.1 OBJECTIU

Aquest manual constitueix un dels mitjans de col·laboració de Vallter SA (en endavant Vallter) amb les empreses externes que desenvolupin activitats a les instal·lacions i dependències de Vallter.

En aquest manual s'inclou informació sobre els riscos específics de les instal·lacions i dependències de Vallter que pugin afectar als treballadors de les empreses externes, així com les mesures preventives, les normes i els procediments generals de seguretat que són d'obligat compliment.

Les mesures preventives, normes i procediments que apareixen en aquest manual no substitueixen les disposicions legals vigents, ni les indicacions de seguretat específiques de les avaluacions de riscos i plans de seguretat i salut. En alguns casos les complementen, i en altres serveixen per assenyalar els aspectes més rellevants d'aplicació a les instal·lacions gestionades per Vallter.

La informació facilitada haurà de ser tinguda en consideració per les empreses externes, en les avaluacions de riscos i plans de seguretat i salut, en la planificació de la seva activitat preventiva i en la informació i formació a impartir als seus treballadors.

Totes les persones que treballen a les instal·lacions i dependències de Vallter cal que respectin les indicacions d'aquest manual, per garantir la seva seguretat, així com la de la resta de persones.

**Entre tots aconseguirem un entorn de treball respectuós amb la seguretat de les persones i el medi ambient.**

## 1.2 ÀMBIT D'APLICACIÓ

De manera no exhaustiva es citen activitats de Vallter S.A. que cal regular d'acord al **Real Decreto 171/2004**:

### Manteniment d'equips

- Comunicacions
- Manteniment de les màquines trepitjaneu
- Pintura
- Reparacions menors
- Sistemes i informàtica

### Manteniment d'instal·lacions

- Desbrossament forestal
- Manteniment instal·lacions elèctriques
- Manteniment remuntadors
- Pintura
- Reparacions menors
- Revisions especials en remuntadors
- Sembra i revegetació de pistes
- Senyalització
- Subministrament d'energia
- Subministrament instal·lacions complementàries
- Subministrament remuntadors
- Treballs a pistes
- Treballs de fusteria
- Treballs forestals

### Obres menors sense projecte

- Rehabilitacions
- Impermeabilitzacions
- Instal·lació de cintes transportadora
- Instal·lació de xarxa troncal
- Instal·lació sistema de control accessos

- Muntatge de paravents
- Treballs de paleta
- Treballs de lampisteria
- Treballs de serralleria
- Treballs de pintura
- Treballs de fusteria

### Prestació de serveis i activitats de lleure

- Neteja
- Desinsectació i desinfectació
- Atenció al client
- Publicitat i màrqueting
- Botigues
- Restauració
- Tir amb arc
- *Tubbing*

Cal regular d'acord al **Real Decreto 1627/1997** aquelles **obres de construcció amb projecte**, com les que es citen de manera no exhaustiva a continuació:

- Condicionament d'instal·lacions
- Conservació i treballs de pintura i neteja
- Construcció o obra civil.
- Desmantellament
- Enderrocament
- Excavació o moviment de terres.
- Manteniment
- Muntar i desmuntar elements prefabricats
- Rehabilitació
- Reparació
- Sanejament
- Transformació

**2**

**Coordinació  
d'activitats  
empresarials**

## 2.1 NORMES GENERALS DE COORDINACIÓ PER A EMPRESES EXTERNES

### 2.1.1 ABANS DE COMENÇAR LES FEINES

Per a treballar a les instal·lacions i dependències de Vallter és obligatori que les empreses externes estiguin **registrades com a proveïdors de Vallter**.

Hi ha tres **etapes abans d'iniciar les feines**:

- 1. Registre d'Empreses Externes en Prevenció de Riscos Laborals i Ambientals:** Te lloc una única vegada per a cada empresa externa. Es renova cada quatre anys.
- 2. Coordinació específica:** Te lloc un cop l'empresa externa ja està registrada, però abans de començar una obra concreta o la prestació d'un servei durant un determinat període de temps.

Es pot fer mitjançant dos procediments, en funció de si la empresa farà una obra o servei sense projecte u obres amb projecte.

- 3. Nomenament d'un Director o Encarregat** de l'obra o del servei.

### REGISTRE D'EMPRESES EXTERNES EN PREVENCIÓ DE RISCOS LABORALS I AMBIENTALS

Vallter posa a disposició de les empreses externes el *Manual de Prevenció de Riscos Laborals i Ambientals per a Empreses Externes*, juntament amb un certificat pel qual l'empresa es compromet a acomplir els aspectes preventius i de medi ambient en la coordinació d'activitats..

L'alta en el registre d'empreses en Prevenció de Riscos Laborals i Ambientals és condició indispensable perquè l'empresa adjudicatària pugui efectuar els treballs que se li hagin pogut contractar.

### COORDINACIÓ ESPECÍFICA

En el cas d'obres i serveis sense projecte, es celebrarà una reunió inicial de coordinació amb cadascuna de les empreses externes.

En aquesta reunió, Vallter comunica els riscos i mesures preventives de les instal·lacions i dependències de Vallter amb Fitxes de Comunicació de Riscos específiques per instal·lacions i dependències, que completen i amplien la informació del *Manual de Prevenció de Riscos Laborals i Ambientals per a Empreses Externes*. A l'empresa externa se li sol·licita documentació específica atenent als treballs o serveis a realitzar: avaluació de riscos i planificació específica, certificats d'aptitud, d'informació i formació, i de formacions específiques dels treballadors.

Un cop lliurada la totalitat de la documentació sol·licitada, les dades dels treballadors s'incorporen a un fitxer a disposició de Vallter.

En el cas d'una obra amb projecte la coordinació es fa d'acord al RD 1627/1997.

Les empreses externes han d'informar als seus treballadors, que presten els seus serveis en les instal·lacions de Vallter, sobre les indicacions establertes en el *Manual de Prevenció de Riscos Laborals i Ambientals per a Empreses Externes*, les Fitxes de Comunicació de Riscos, i en l'Avaluació de Riscos específica o en el Pla de Seguretat i Salut.

També hauran de traslladar aquesta informació a les empreses que pugin subcontractar als efectes de la corresponent informació als treballadors d'aquella.

**Qualsevol subcontractació haurà de ser comunicada prèviament a Vallter i requerirà d'una aprovació abans que es pugi fer efectiva.**

### NOMENAMENT D'UN DIRECTOR O ENCARREGAT

Cada empresa externa que realitzi treballs a les instal·lacions i dependències de Vallter haurà de designar un Director o Encarregat responsable de l'execució de les feines.

El Director o Encarregat serà l'únic interlocutor amb els responsables tècnics de Vallter.

L'empresa externa comunicarà a Vallter el seu nom i les seves informacions de contacte. L'empresa externa també donarà a conèixer al Director o Encarregar el contingut, l'abast i les limitacions del treball a realitzar.

El personal de l'empresa externa serà dirigit en tot moment pel seu Director o Encarregat de, de qui rebran les instruccions de treball, tot complint les normes laborals i de prevenció de riscos laborals que li siguin d'aplicació

### 2.1.2 SUPERVISIÓ I CONTROL

La facultat de supervisió i control s'integra en els funcions i mecanismes habituals, que realitzen els responsables de la contractació d'empreses externes de Vallter, executat pel personal tècnic.

Les empreses externes han de proporcionar les facilitats necessàries per l'acompliment d'aquestes funcions.

Entre els mecanismes de supervisió i control es troben les visites al lloc de treball. Durant la visita es poden fer diferents actuacions a criteri del personal tècnic de Vallter:

- Identificació dels treballadors i la comprovació de la comunicació prèvia de les dades corresponents a aptitud, informació i formació en matèria de PRL,
- Condicions de treball
- Compliment dels procediments i permisos de treball

- Qualsevol altra circumstància acordada prèviament o que afecti a altres treballs.

Les empreses externes podran ser requerides per realitzar mesures correctores i/o l'aportació de documentació addicional, en funció dels resultats de la visita.

**Les activitats de supervisió i control no substitueixen ni exoneren a les empreses externes del compliment de les seves obligacions.**

## 2.2 PRESENCIA DE RECURS PREVENTIU

D'acord a la Llei 31/1995 serà necessària la presència de recurs preventiu en el lloc del treball en els següents casos:

a) Si els riscos **es poden veure agreujats** o modificats en el desenvolupament del procés o de la activitat per la **concurrència d'operacions diverses** que es desenvolupin successivament i que facin necessari el control de la correcta aplicació dels mètodes de treball:

- Treballs en **ascensors i muntacàrregues**, amb l'equip en moviment.
- Treballs en **calent** (soldadura, oxi-tall, esmerilat, trepat,...) i/o amb equips elèctrics en emplaçaments amb **risc d'incendi o explosió**.
- Treballs en **calent** (soldadura, oxi-tall, esmerilat, trepat,...) i/o amb equips elèctrics en **presència de líquids o gasos inflamables** o de recipients que els hagin contingut.
- Altres treballs en zones en què existeixi **risc d'explosió o existència d'atmosferes explosives**.
- **Elevació de càrregues amb equips de treball**, quan la visibilitat sigui insuficient i amb presència de treballadors en les proximitats.
- **Conducció d'equips de treball automotors**, en condicions de **visibilitat insuficient** o amb concurrència de maquinària automotora i treballadors a peu en un espai limitat.
- **Obres de construcció**.

b) Si es realitzen activitats o processos **reglamentàriament perillosos** o amb riscos especials:

- Treballs amb risc especialment greu de **caiguda des d'altura**.
- Treballs amb **risc de sepultament o enfonsament**.
- Activitats en les que s'utilitzen **màquines que no tinguin declaració CE de conformitat**:

a) Màquines antigues incloses en l'Annex IV de l'RD 1435/1992, sense declaració CE de conformitat per ser anteriors a 1995.

b) Obres de construcció i altres activitats externalitzades

- Treballs en **espais confinats**.
- Treballs amb **risc d'ofegament per immersió**.

c) Si hi ha un requeriment de la Inspecció de Treball a partir de les condicions de treball detectades.

**A Vallter també serà necessària la presència de recurs preventiu en el lloc del treball en els següents casos:**

- Treballs amb **risc elèctric en alta tensió**.
- Voladures controlades amb **explosius**.

**La designació de recurs preventiu és una mesura complementària.**

En cap cas substitueix altres obligacions en matèria preventiva.

La necessitat de presència de recurs preventiu haurà d'estar assenyalada a l'**Avaluació de Riscos** de les feines que es realitzen, o al **Pla de Seguretat i Salut** en obres de construcció amb projecte.

## 2.3 SUPERVISIÓ PER PART DE VALLTER

Amb independència de la relació de concurrència existent, o de si es tracta d'un treball o servei regulat d'acord al RD 171/2004 o al RD 1627/1997, **Vallter supervisarà els treballs encomanats i podrà realitzar visites de control i/o auditories a les empreses externes.**

Aquestes visites de control i/o auditories podran ser tant comunicades prèviament d'acord a una planificació, com no planificades i sense avís previ.

Les **no conformitats** de les normes de prevenció de riscos laborals i ambientals que s'observin en les visites de control i/o auditories es podran classificar en dues categories:

- **No conformitat menor:** Són situacions insegures o incompliments legals i/o de la normativa interna, Avaluació de Riscos o del Pla de Seguretat i Salut que poden donar lloc a accidents lleus o incidents.
- **No conformitat major:** Són situacions insegures o incompliments legals i/o de la normativa interna, Avaluació de Riscos o del Pla de Seguretat i Salut que poden donar lloc a accidents greus o molt greus.

**Si s'observen disconformitats majors, Vallter es reserva el dret de paraitzar les feines.**

El personal de Vallter podrà impedir l'entrada o desallotjar de les instal·lacions qualsevol dels treballadors del contractista que no compleixi les normes de prevenció de riscos laborals i ambientals.

Per incident i accident s'entén:

- **Incident:** Situació no desitjada que, malgrat no provoca les conseqüències d'un accident, podria haver-ho fet en circumstàncies lleugerament diferents.
- **Accident:** Situació no desitjada que acostuma a comportar lesions a persones, sovint amb aturades de l'activitat productiva, i/o danys materials a les instal·lacions o al medi ambient.

Si s'observen disconformitats menors, Vallter podrà exigir als contractistes que adrecin la situació en el menor temps possible abans de continuar les feines.



# 3

Mesures preventives

### 3.1 NORMES GENERALS DE COMPORTAMENT

Com a norma general de comportament per fer feina a les instal·lacions de Vallter cal tenir en compte les següents indicacions.

- **Respecteu les normes internes, les senyals d'advertència i les indicacions de seguretat** que hi ha a Vallter.
- **Seguiu les instruccions i el manual dels equips** i maquinària amb la que trebal·leu.
- **Feu servir els equips de protecció individual necessaris (EPI).**
- **Ateneu sempre a les indicacions que us proporcioni el personal de Vallter,** especialment en situacions d'emergència.
- **En cas d'accident o d'una emergència comuniqueu la situació immediatament** al personal de Vallter.
- Encara que no hagi ocorregut un accident **comuniqueu a Vallter S.A. els incidents o situacions** que us sembli que poden arribar a provocar accidents, lesions, o danys a la instal·lació o al medi ambient.
- **Feu servir les eines adients per a cada tasca.** No utilitzeu els equips o materials per a finalitats diferents a les que indica el proveïdor.
- **No manipuleu equips que desconeu,** ni feu tasques per a les que no esteu preparats o no teniu formació.
- **Accediu només a les àrees necessàries per la vostra feina.** No entreu a zones ni a sales tècniques si no esteu autoritzats.
- **No porteu persones no relacionades amb la vostra tasca sense l'autorització de Vallter S.A.:** amics, familiars, nens, etc.
- **No modifiqueu o desmunteu màquines ni instal·lacions sense autorització.**
- **Planifiqueu les feines a fer abans de començar,** no espereu al darrer moment, evitau trobar-vos situacions que suposin un risc important.
- **Sou responsables de l'ordre i la neteja al vostre lloc de treball.** En acabar les tasques recolliu adientment el material i els residus generats.
- **Respecteu a la resta de persones que treballen o visiten Vallter,** i eviteu distreure'ls de la seva feina, especialment si feu tasques perilloses.
- **Animeu als vostres companys a seguir les indicacions de seguretat.** No us rigueu ni feu broma d'altres treballadors que treballen de manera segura.
- **No jugueu ni feu bromes pesades al lloc de treball,** molts accidents tenen lloc per distraccions d'aquest tipus.
- **No es permet treballar sota l'efecte de l'alcohol o les drogues.**

**Tingueu seny:**

**NO US ARRISQUEU  
INNECESSÀRIAMENT**

Si teniu dubtes, situacions imprevistes, o altres problemes, abans d'actuar tot sols parleu amb el personal de Vallter.

**NO FEU RES IL·LEGAL O  
QUE CONTRADIGUI LA  
NORMATIVA INTERNA**

En general, no feu res que pugui donar mala imatge de Vallter o de la vostra empresa.

## 3.2 EN CAS D'EMERGÈNCIA

### SI DETECTEU UNA EMERGÈNCIA COMUNIQUEU-LA IMMEDIATAMENT AL CENTRE DE CONTROL



972.136 057

#### INDIQUEU CLARAMENT

1. QUI TRUCA
2. QUÈ PASSA
3. ON PASSA

Verifiqueu que el missatge s'ha entès

- Podeu fer servir els pulsadors d'alarma quan hi hagi a prop del lloc on treballeu.
- En el cas de treballs en horaris que no estigui operatiu el Centre de Control ho haureu de comunicar al Cap d'Explotació (650.912 730).
- En casos extremadament urgents o quan no pugueu contactar amb cap dels telèfons anteriors truqueu directament al



### CAL QUE FEU ATENCIÓ A LA SENYALITZACIÓ D'EVACUACIÓ DE L'EDIFICI O INSTAL·LACIÓ.

Aquesta senyalització és la que haureu de seguir si en situació d'emergència cal abandonar la dependència, i us conduirà cap a l'exterior o zona segura.

La distingireu perquè es quadrada o rectangular, amb pictograma o text en blanc sobre fons verd.

### EN CAS D'ACCIDENT DE TREBALL

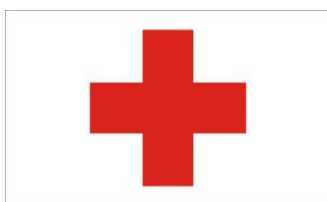

- Comuniqueu-lo al Centre de Control (972.136 057) o als telèfons alternatius facilitats.
- Envieu a l'àrea contractant l'informe d'investigació de l'accident en un termini màxim de 48 hores.
- Si l'accident és greu, truqueu directament al



### 3.3 TREBALLS EN L'ENTORN NATURAL

A Vallter molts treballs es desenvolupen en zones d'alta muntanya a l'aire lliure. Podeu trobar els següents riscos:



**Caigudes** provocades per terrenys irregulars o amb molta pendent.



**Despreniments** sobtats de terreny, roques, neu, així com esllavissades i enfonsaments.



**Clima advers** amb canvis sobtats: vent, pluja, llamps, boira, neu, gel, etc.



A l'hivern, i en alguns moments de l'estiu, pot haver-hi **temperatures extremes**



A la muntanya cal vigilar la exposició prolongada a la **radiació ultraviolada** de la llum solar.



Segons l'època de l'any hi ha **risc biològic** per picadures d'insectes, o lesions per animals.



Segons l'època de l'any algunes persones tenen **al·lèrgia** a plantes, animals o altres agents biològics.

Aquestes feines es poden veure agreujades segons el període de l'any i la naturalesa de les tasques.

En feines en entorns naturals, els llocs de treball poden estar allunyats i mal comunicats, i en cas d'accident el rescat i l'evacuació de persones pot ser complex.

#### INDICACIONS GENERALS

- **Abans de començar planifiqueu els espais als que accedireu i les rutes que seguireu.** En cas de dubte, consulteu al personal de Vallter.
- **Consulteu la previsió meteorològica de les zones en les que treballareu.** Podeu fer servir el lloc web [www.meteo.cat](http://www.meteo.cat).
- **No us arrisqueu sense necessitat.** Cal planificar les feines considerant les alarmes meteorològiques existents
- Prepareu **roba i calçat adient** per a la muntanya d'acord a l'època de l'any i la previsió meteorològica.



- Si hi ha canvis perillosos de les condicions meteorològiques durant les feines, **atureu l'execució dels treballs abans que la situació empitjori.** Si és segur, torneu cap a zones on hi hagi protecció.
- **No us arrisqueu a travessar o romandre en terrenys poc segurs.** Busqueu rutes alternatives, o torneu després amb l'equip de muntanya necessari.
- Si esteu exposats al sol durant molta estona, **feu servir protecció solar.**
- A l'estiu, dins de la farmaciola, **porteu productes per picadures d'insectes** i petites ferides comuns.

**Abans de començar comuniqueu a Vallter les zones, les dates i a quines hores treballareu.**

Sigueu precisos, indicant el total de persones i els seus noms. Si feu canvis de la planificació, també cal que els comuniqueu.

## TREBALLS A LA NEU

Al hivern trobareu neu i gel en els treballs en l'entorn natural a l'aire lliure.

En aquestes situacions, a més dels riscos habituals de l'entorn natural, podeu estar exposats als següents riscos:



**Caigudes i cops** provocats per lliscaments. Les lesions més comuns són als genolls i a les mans.



Risc d'hipotèrmia per **baixes temperatures**.



A les pistes podeu patir **xocs** amb esquiadors i usuaris de les instal·lacions



**Allaus** i moviments sobtats de neu.



Risc de congelació al caure dins llacs i envasaments amb una capa de **gel fràgil**.

## INDICACIONS GENERALS

- **Utilitzeu ulleres de protecció** per protegir-vos dels raigs ultraviolats.
- **Respecteu una distància de seguretat amb els esquiadors** i usuaris de la pista.
- **No us atureu al mig de les pistes** ni als llocs estrets i sense visibilitat.
- **Respecteu les senyals** de les pistes i els remuntadors mecànics
- **Eviteu fer soroll prop de grans acumulacions de neu**, ni de posar en marxa equips que generin vibracions importants.
- **No camineu sobre llacs o envasaments congelats**. Si resulta imprescindible, comuniqueu al personal de Vallter, i

planifiqueu la operació. Hauran de participar com a mínim dues persones, una d'elles sempre fora del gel. Qui accedeixi al gel haurà d'anar lligat.

## DESPLAÇAMENTS ESQUIANT

- Les empreses contractistes **tenen prohibit desplaçar-se esquiant per les pistes sense l'autorització de Vallter**.
- Si esteu autoritzats, **eviteu esquiar fora de pista**. Els perills naturals de la muntanya no estan senyalitzats i es poden produir allaus.
- **Cal escollir un material homologat adaptat al vostre nivell tècnic, a la vostra altura i al pes**, així com mantenir una bona regulació i manteniment de les fixacions.
- **Les trajectòries i els avançaments es faran amb prudència**, i no han de suposar mai un perill.
- **Adapteu la velocitat i la trajectòria** a les vostres capacitats, a la visibilitat, a l'estat del terreny i a la neu.
- **En cas de molta aflluència d'esquiadors, cal reduir la velocitat**, sobretot en les zones de principiants, a prop de les cues i al final de les pistes.



### 3.4 EQUIPS I MÀQUINES DE TREBALL

Un equip de treball és qualsevol màquina, aparell, instrument o instal·lació que es fa servir a la feina.



**És responsabilitat vostra fer un ús segur dels equips de treball**

Tota la maquinària i els equips de treball de la vostra empresa hauran de ser segurs i estar homologats.

#### REQUERIMENTS DOCUMENTALS

- Cada equip de treball comprat a un fabricant o a un proveïdor, **haurà d'estar homologat i disposar de marcat CE.** 
- Cada equip de treball dissenyat, elaborat o modificat per vosaltres, haurà de tenir **el certificat de conformitat al Real Decreto 1215/1997 sobre disposiciones mínimas de seguridad y salud para la utilización por los trabajadores de los equipos de trabajo.**
- Cada equip de treball que li apliqui, haurà d'haver superat les seves **inspeccions tècniques reglamentàries** (per exemple, la ITV per a vehicles).

- Pels equips de treball que ho necessitin, **els operadors han de tenir les llicències legals requerides** (per exemple, carnet de gruista).
- Els operadors d'equips han d'haver **rebut formació específica** sobre el seu ús.
- Cada equip haurà de disposar de **manual d'instruccions** o de procediments de treball, com a mínim en una llengua comprensible pels operadors que faran servir-lo.

#### PRINCIPIS GENERALS D'ÚS D'EQUIPS



**No permeteu l'accés d'altres persones a la zona de perill** que pot generar la màquina.



**No manipuleu comandaments si desconeixeu el seu ús.** Abans consulteu el manual.



**No us acosteu a les parts perilloses** de les màquines: Parts mòbils, punts calents, zones en tensió...



Feu servir els **resguards de protecció** de les màquines. No els sabotegeu de cap manera.



**Mantingueu tancat l'accés a les parts perilloses** de l'interior de la màquina.



Si no feu servir la màquina, **atureu-la.** Si és necessari, desconnecteu l'energia.



**Feu servir els EPI** que indiqui el manual de la màquina, o les seves senyals d'advertència.

## MÀQUINES DE TALLER

Són eines comuns a tallers de tot tipus com torns, fresadores, serres, polidores, etc.



En general, existeixen els següents riscos:



Cops, talls, o lesions produïdes per **contactes amb parts mòbils** de l'equip.



Cops per **caiguda de material**, especialment del que deixeu sobre la màquina.



Risc de **contacte amb superfícies calentes** de la màquina.



Risc d'**electrocució** per contacte amb parts de la màquina en tensió.



**Projecció de partícules**, fums, serradures, o altres residus nocius per a la salut.



Segons el tipus de feina, pot haver-hi exposició prolongada a **soroll**.

Feu servir els següents EPI:



**Guants de seguretat**, per protegir-vos de talls i de cops.



**Botes de seguretat** per reduir el dany si us cau material sobre els peus.



**Roba de treball** que no es pugui enganxar a les eines. Tampoc porteu anells, rellotges, polseres.



Feu servir **protecció ocular** (o facial si convé) per protegir-vos de la projecció de partícules.



Si l'equip ho indica, feu servir **protecció auditiva**.

### Feu servir sempre els resguards de seguretat de les màquines



No retireu els resguards de l'equip sota cap concepte. No sabotegeu la màquina per que funcioni sense els resguards.

- Abans de posar els equips en marxa, **verifiqueu els resguards de seguretat**: Han d'estar posats.
- **No feu servir equips deteriorats**. Cal revisar regularment l'estat de les màquines i reparar-les. Això inclou els resguards: Si no funcionen correctament, cal arreglar-los abans de continuar la feina.
- **Feu servir l'equip adient per a cada treball**. Cal utilitzar aquestes eines de manera correcta i no utilitzar-les amb altres finalitats que les seves específiques.
- **Netegeu els equips amb freqüència**. Han d'estar sense olis, greixos, pols, serradures, etc. Seguiu el manual del fabricant.

### 3.5 CIRCULACIÓ DE VEHICLES

Per desplaçar persones i materials fins als diversos punts de Vallter és habitual fer servir cotxes, furgonetes i vehicles tot terreny per algunes pistes muntanya.

Al hivern, el personal de Vallter us pot acompanyar ocasionalment amb moto de neu fins a algun punt concret.



En general, per circular amb vehicles cal que considereu els següents riscos:



A les vies principals hi ha els **riscos del trànsit de vehicles** de qualsevol desplaçament comú.



A les pistes de muntanya podeu trobar **terreny irregular**, pendents importants, fang o esllavissament de terres.



A l'hivern podeu trobar **paviment lliscant** per gel o neu.



Podeu trobar **animals en llibertat** o animals de pastura que creuen les pistes.



A l'interior del vehicle podeu patir **cops per càrrega mal distribuïda**.

#### Compliu el codi de circulació



Cal portar el cinturó de seguretat, i no fer servir telèfons, *walkie-talkies*, ni altres aparells si conduïu.

#### IDONEÏTAT DEL VEHICLE

- Els vehicles han d'haver superat les inspeccions reglamentaries (ITV) i estar en bon estat.
- El total de passatgers no ha de ser superior a les places autoritzades pel vehicle. Això inclou el conductor.
- Les persones s'asseuren a les places autoritzades del vehicle. No es pot transportar passatgers o a la part posterior de vehicles tipus *pick-up*, o a l'interior de furgonetes.



- El pes total entre càrrega i passatgers no pot excedir el pes màxim autoritzat pel vehicle.
- Cal que els objectes a carregar siguin de dimensions adients a la capacitat del vehicle i les normes legals que regulen.
- Si inevitablement la càrrega sobresurt del vehicle cal seguir les indicacions del Codi de Circulació.
- El vehicle ha de ser apte per les vies o pistes per les que circularà i per les condicions meteorològiques previstes. En cas de dubte de l'estat de les pistes, consulteu al personal de Vallter.



- **Minimitzeu els objectes i el pes que transporteu.** Deixeu fora aquells que siguin innecessaris.
- Si feu diversos desplaçaments, **dividiu la càrrega i el volum de manera equivalent a cada viatge.**

### ADECUACIÓ DE LA CÀRREGA

A l'interior del vehicle la càrrega mal distribuïda pot provocar accidents. Per exemple, en un xoc contra un arbre a 50 km/h un maletí de 5 kg sense fixar a la part posterior del vehicle pot arribar a colpejar a un passatger amb una força equivalent de 45 kg.

Per evitar cassos com aquest, us donem les següents indicacions:

- **És necessari que el vehicle disposi de mampares separadores de la càrrega**, o d'un compartiment específic per la càrrega. En general, l'habitacle per passatgers ha d'estar aïllat del material que es transporta.
- **No situeu la càrrega on pugi reduir la visibilitat del conductor.**
- **Col·loqueu els objectes a transportar dins dels compartiments de càrrega** (maleter), fins i tot els meus lleugers. No poseu objectes sobre els seients.
- **Distribuiu la càrrega compensadament per tal que no afecti l'estabilitat del vehicle:** No poseu tots els objectes pesants a una banda i els lleugers a l'altra.
- **Col·loqueu els objectes més pesants a la part inferior** i la resta a sobre.
- **Lligueu la càrrega amb cordes**, ganxos, xarxes, cintes o elements equivalents. És perillós que la càrrega es pugui moure lliurement.
- **Procureu no omplir els compartiments de càrrega al màxim.** És força habitual carregar amb un objecte inesperat a la tornada. Per això convé deixar un espai lliure per imprevistos.

Si teniu que portar mols objectes petits, de poc volum, és adient:

- **Agrupar els objectes petits dins de caixes tancades**, maletes o contenidors, i carregar-los tots junts com un objecte de gran volum.

- **Guardar els objectes de poc volum en compartiments tancats** (guantera) o als compartiments de les portes.

### MOTOS DE NEU

Al hivern a Vallter també es fan desplaçaments amb motos de neu

- Les motos de neu han d'anar equipades amb **arc antivolcada i dispositiu d'aturada** en cas de caiguda o accident.
- Per portar moto de neu **és obligatori el casc reglamentari**
- També és obligatori tenir **formació sobre conducció de motoneus** impartida pel constructor o una entitat autoritzada.
- És adient que porteu **roba còmoda per a fred i neu**, sobretot guants i unes botes de muntanya aïllants de la neu i la humitat. És adient que porteu accessoris com gorra, polars i ulleres de sol en dies de llum.



- **No feu servir penjolls o cadenes** que es puguin enganxar als elements de transmissió de la moto.
- Cal conduir a **velocitat moderada** controlant els desplaçaments d'altres motoneus, deixant una distància de seguretat.
- Cal **extremar les precaucions a les zones de gel.**
- Si és possible, **eviteu circular al costat de pendents** i barrancs.
- **Eviteu generar molt soroll prop de grans acumulacions de neu.**
- **No deixeu mai la moto de neu aparcada a una zona de pendent.**
- Recordeu que **una mateixa ruta pot variar en seguretat en funció de la quantitat de neu**, o de l'estat del camí.

### 3.6 HELICOPTERS

A Vallter hi accedeixen helicòpters per tal de transportar material, per a operacions d'emergència, o bé per a inspeccions de línies elèctriques. Hi ha els següents riscos:



**Caiguda de personal a diferent nivell** en l'accés i descens de l'helicòpter i en operacions de manteniment i muntatge dels medis auxiliars per operar (ganxo baricèntric, cables...)



**Contactes elèctrics directes** i possibles contactes i interferències amb línies d'Alta i Mitjana Tensió.



**Riscos d'incendi i explosió** per possibles deficiències en les operacions de repostatge de combustible.



**Risc d'atrapament** amb les parts mòbils de l'helicòpter.



**Exposició al soroll** produït per l'helicòpter, així com a les vibracions a l'interior de la cabina.



**Atrapament per o entre objectes** per desordre o falta de neteja a l'interior de l'helicòpter.



**Risc de sobreesforços** per possible manipulació de càrregues i muntatge de ganxo baricèntric i d'altres mitjans auxiliars de pes.

El personal de vol (pilot, mecànic i auxiliar) **hauran d'estar en possessió de la titulació** corresponent exigida per la legislació aeronàutica per a la instrucció o acompanyament de clients en la pràctica d'activitats aèries quan ho exigeixi la citada legislació.

#### INDICACIONS GENERALS

- El pilot serà el responsable de l'equip. Es responsabilitat seva planificar, preparar i executar amb seguretat tots els treballs.
- Es disposarà d'un responsable del treball que servirà d'enllaç amb el responsable de l'empresa d'helicòpters. Qualsevol mesura de seguretat a prendre serà consultada entre ambdós.
- Tot treball es realitzarà amb coneixement i autorització de Vallter.
- El responsable de l'empresa d'helicòpters i el personal sota la seva responsabilitat tenen totalment prohibit efectuar treballs sense l'autorització corresponent.
- L'aeronau haurà de complir amb els calendaris de manteniment i renovació de peces (manteniment programat) indicats pel fabricant.
- Abans i després d'iniciar l'activitat es realitzarà una inspecció a fi de detectar possibles deficiències u anomalies als helicòpters.

## EQUIPS DE PROTECCIÓ



És necessari fer servir peto o **roba d'alta visibilitat** per facilitar que el pilot us vegi



**Casc de seguretat, també reflectant, per tal que us vegi perfectament el pilot**



**Guants de cuir**, per protegir-vos de talls i de cops



**Botes de seguretat** per reduir el dany contra agents mecànics



**Protecció auditiva**

## NORMES PER A VOLS

És necessari disposar de **tots el permisos per a vols de la Direcció General d'Aviació Civil**.

S'haurà de preveure els vols per zones especials com: aeroports, zones militars, o altres zones restringides, perilloses o prohibides.

- L'helicòpter haurà de superar la **inspecció pre-vol** abans de l'enlairament.
- La revisió del pre-vol només podrà ser realitzada per **personal tècnic aeronàutic qualificat** (mecànic o pilot).
- Abans i després de cada vol **es revisarà l'estat de fixacions i ancoratges** de tots els equips instal·lats a l'helicòpter.

- Abans d'iniciar els treballs es facilitarà la màxima informació quant a les **condicions atmosfèriques de la ruta escollida i també del lloc de destí**.
- **No es volarà amb meteorologia adversa** (boira, pluja, tempesta, vent fort i/o turbulències). Els criteris de valoració seran establerts pel pilot de l'aeronau.
- **Es cancel·laran els vols** les condicions atmosfèriques dels quals siguin inferiors a una visibilitat horitzontal no inferior a una milla i a un sostre mínim de 1000 peus sobre el terreny.
- En cas de vents moderats, i durant les maniobres d'estacionament i semiestacionament, **serà recomanable emproar l'aeronau contra el vent**.
- **Queda prohibida la realització de maniobres innecessàries**.
- **Tota la tripulació és responsable de notificar** qualsevol situació o incidència de possible perill al pilot.
- **No haurà de pujar cap persona diferent de la necessària** per a la realització del treball.
- **S'accedirà a l'helicòpter per la part frontal o zones assenyalades pel pilot**.
- **En accedir a l'helicòpter s'haurà d'inclinar lleugerament el cap i assegurar-se que cap objecte pugui volar-se amb el vent del rotor**.
- No es podrà iniciar el vol fins que tot el personal estigui amb el seu **cinturó de seguretat fixat**.



- **El cinturó de seguretat no podrà ser retirat** fins que l'aeronau no estigui en terra, i el rotor estigui totalment aturat.
- S'ha de disposar d'un **marge de seguretat de temps de vol** que no ha de

ser sobrepassat mai. Es prohibeix esgotar els temps d'autonomia de vol.

- A fi d'evitar vibracions, **es recomana mantenir una postura correcta**, facilitada pels seients o banquetes.
- La subjecció a l'aparell no oferirà un nivell elevat de vibracions. Es recomana l'ús de **cinturons antivibradors**.
- Queda **totalment prohibit fumar en els vols**. Tampoc haurà d'ingerir begudes alcohòliques o drogues durant els treballs.
- En proximitat a aeroports, aeròdroms i similars **s'hauran de respectar totes les normes establertes** pel Reglament de Circulació Aèria, i l'AIP d'Espanya.
- En **situacions d'emergència** tot empleat de l'empresa d'helicòpters ha de conèixer les instruccions que s'ha de seguir en cas d'emergència.

#### OPERACIONS D'EMERGÈNCIA

- El propòsit d'aquest tipus d'activitats és arribar mitjançant l'ús de l'helicòpter a llocs de difícil accés, a fi de col·laborar en matèria de protecció civil i medi ambient, rescat i salvament de persones i trasllats de quadrilles per a incendis forestals, en els que l'únic mitjà possible de transport o accés és l'helicòpter.
- L'helicòpter que s'emprarà per auxiliar poblacions haurà de ser polivalent, **equipat amb càrrega externa i grua de rescat**, a fi de poder realitzar tasques diverses de salvament en llocs de difícil accés.



#### VOLS PROPERS A LÍNIES ELÈCTRIQUES

En els treballs de càrrega externa i llançament d'aigua no se sobrepassaran les distàncies mitjanes de seguretat establides a fi d'evitar contactes amb línies aèries.

Per als treballs d'inspecció que es realitzin en proximitats d'instal·lacions d'alta tensió, en tensió, mai se sobrepassaran les distàncies mínimes de seguretat establertes.



Tensió entre fases (KV): fins a 220 KV o  
Distàncies de seguretat mínima: **6,00 m**

Tensió entre fases (KV): fins a 380 KV o  
Distàncies de seguretat mínima: **8,00 m**

En les distàncies a respectar s'ha de tenir en compte **la forma i dimensions de l'aeronau**.

#### CÀRREGA DE COMBUSTIBLE

- En la manipulació de material inflamable (combustible) **hauran de respectar-se en tot moment les indicacions del responsable del vehicle de repostatge**.
- El **camió cisterna amb el combustible** es col·locarà a la dreta del punt on aterrarà l'helicòpter.
- El **camió cisterna d'aigua** es localitzarà a l'esquerra d'aquest punt.
- En les operacions de repostatge, han d'adoptar-se les oportunes mesures de precaució, s'empraran **cables de massa amb derivació a terra** entre camió i helicòpter.
- **No s'ha de fumar**.

## TRANSPORT DE MATERIALS

- El pilot haurà de **comprovar si el pes** de la càrrega a transportar a l'altura requerida està dins les especificacions que autoritza la casa constructora de l'aeronau.
- Tant el pilot com l'equip de terra que ho assisteixi, hauran de realitzar un **estudi previ**, concretant el punt des d'on s'hissarà la càrrega i on serà posada, calculant els temps de les rotacions i les seqüències de repostatge de l'aeronau, així com els litres que requereix en cada repostatge.
- Abans de l'inici de qualsevol operació **es comprovarà el funcionament correcte de l'obertura automàtica del ganxo** i es prestarà especial atenció en l'elecció del cable de càrrega que haurà de tenir una longitud tres vegades superior al volum de la càrrega a transportar.
- Per a aquest tipus d'activitat s'usarà un helicòpter proveït d'un ganxo baricèntric (Càrrec Hook), **degudament homologat** per al model de l'aeronau i miralls per observar la càrrega i el ganxo.
- Els equips i materials estaran **identificats** amb el seu nom o distintiu.
- Tot equip ha d'estar en perfectes condicions d'ús i seguretat.
- Els equips han **d'emplaçar-se i usar-se de forma segura** i no han d'obstruir l'accés i/o sortida de l'aeronau.
- Els equips hauran d'estar **fixats i assegurats a l'estructura de l'aeronau**, de manera que no poden desplaçar-se.
- A l'interior de l'helicòpter cal mantenir una adequada **ordenació** dels materials i les eines manuals en llocs destinats per a elles.
- Les eines tallants o amb puntes agudes **es guardaran proveïdes de protectors** de cuir metàl·lics.

## MANIPULACIÓ MANUAL DE MATERIALS

- La manipulació manual de càrregues, materials o equips es realitzarà amb els mitjans auxiliars adequats. Es recomana proporcionar els mitjans com escales, rampes, plataformes elevadores, etc.
- **No es manipularan manualment pesos superiors a 25 kg.**
- Quan hagin de manipular-se càrregues de 25 kg, el pes es repartirà **entre dues persones** o s'utilitzaran mitjans auxiliars adequats.

Per a l'alçament de càrregues és adient procedir de la manera següent:

- **Avaluar la càrrega** i analitzar que mitjans es disposa.
- **Situar-se al costat de la càrrega**, recolzar els peus fermament, separant-los 50 cm, tenint en compte el sentit posterior del desplaçament.
- **Flexionar les cames** doblgant els genolls.
- Assegurar-se **d'agafar bé la càrrega** amb el palmell de la mà i la base de 10 dits, mantenint recte el canell.
- Aixecar la càrrega mitjançant l'adreçament de les cames **mantenint l'esquena recta i alineada**.
- **No aixecar la càrrega per sobre de la cintura** en un sol moviment.

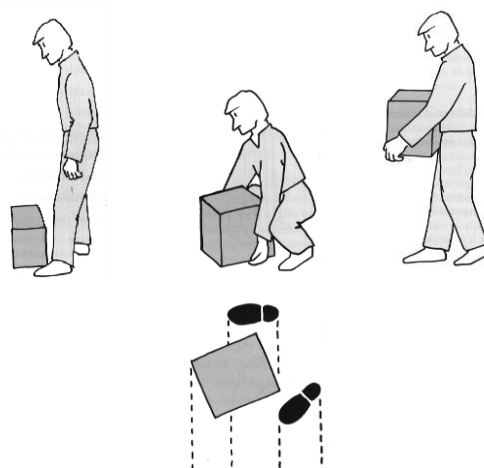

### 3.7 TREBALLS FORESTALS

Els treballs de manteniment forestal tenen lloc a l'aire lliure i normalment són força exigents a nivell físic.

Els accidents més freqüents tenen a veure amb les eines de tall que es fan servir i la caiguda de branques i troncs. També podeu trobar el següents riscos:



Talls i cops per utilització d'eines de treball motoritzades.



Lesions provocades per la caiguda d'arbres, branques i troncs



**Caigudes a diferent nivell** en cas que es pugi a arbres, escales o plataformes.



Exposició prolongada al **soroll** dels motors de les eines de treball



**Projecció de partícules**, serradures, i pols durant les feines.



**Risc ergonòmic** per llargues jornades, postures forçades, elevada càrrega física, vibracions, etc.



**Risc d'incendi** per vessament del combustible, guspies elèctriques o punts calents de les màquines.

Els EPI indicats per aquests treballs són:



**Botes de seguretat** amb puntera reforçada, per evitar lesions als peus per caiguda de material o contacte fortuït amb eines de tall.



**Casc de seguretat**, per reduir el impacte de la caiguda de branques.



**Guants de seguretat**, per protegir-vos de talls i de superfícies irregulars de la fusta i material que recolliu.



**Pantalla facial**, ulleres o un medi de protecció equivalent per evitar la projecció de partícules sobre ulls i cara.



**Protecció auditiva**, per reduir el risc de pèrdua de capacitat d'audició.



**Arnès** en cas de treballs sobre arbres o escales, o en zones de molta pendent.

- Abans de començar la feina, **planifiquen el trajecte** i coordineu-vos amb personal de Vallter per a la recollida de les branques i troncs.



- En arribar a l'àrea de treball, **exploren breument el terreny** per detectar possibles àrees insegures (esllavissament, forats, arbres mig caiguts, etc.)

- Abans de començar **senyalitzeu l'àrea de treball** per evitar que visitants i turistes s'acostin als treballs.



- Si al bosc trobeu visitants o turistes, atureu la feina i informeu-los que estan en una zona de treballs forestals i que han de mantenir una distància de seguretat. Podeu continuar les feines mentre siguin visibles i estiguin allunyats de la zona de perill de caiguda de troncs i projecció de partícules.

- **Planifiquen els descansos adients, i porteu aigua per beure.** Les feines forestals són dures, i si els treballadors estan cansats la probabilitat de patir accidents augmenta.
- **Assegureu-vos que els equips estan en bones condicions.** Els equips de tall en mal estat poden provocar accidents i acostumen a vibrar més del necessari. Si durant les feines s'espantlen, és perillós seguir fent-los servir sense reparar.
- **Seguiu un procediment de treball** on s'indiquin les postures correctes i les maniobres adients per la feina.



- Per reduir el risc d'incendi al bosc cal **emmagatzemar el combustible en una zona segura**, en un lloc allunyat de la vegetació i de focus d'ignició.

### 3.8 TREBALLS A SALES TÈCNIQUES

A les instal·lacions de Vallter hi ha sales tècniques amb equips industrials o materials d'ús professional, com quadres elèctrics, productes químics, calderes, conduccions de gas o aigua, etc.



Sales de transformadors i quadres elèctrics



Sales de bombes de neu artificial



Sales de remuntadors



Sales d'instal·lació d'aigua



Magatzems d'olis, greixos i productes químics.



Cuines i serveis.

Podeu trobar els següents tipus:

- Sales de neu artificial
- Sales dels remuntadors
- Sales de transformació elèctrica
- Sales amb instal·lacions de gas o aigua
- Sales amb instal·lació contra incendis
- Sales informàtiques
- Tallers mecànics o de fusteria
- Tallers de reparació de vehicles
- Magatzems de productes químics
- Magatzems de material, equips i vehicles.
- Altres sales de serveis: Cuines, consultes mèdiques, sales de neteja, etc.

#### INDICACIONS GENERALS

Els riscos depenen molt de la feina que hi feu, però cal seguir aquestes indicacions generals:



**No entreu a sales sense autorització.** Entreu només a les necessàries per la feina.



**No manipuleu instal·lacions sense autorització.**

Manipuleu només les necessàries per la feina.



**Respecteu les senyals de seguretat** de la sala en la que trebal·leu.



Per treballar cal **fer servir els EPI** que indiqui la instal·lació.



Si teniu que fer reparacions **poseu les instal·lacions en un estat segur** abans d'accedir a parts peril·loses.



Si teniu dubtes sobre la instal·lació, **consulteu al personal tècnic de Vallter.**



## CENTRAL I SUBCENTRALS ELÈCTRIQUES

A la central i subcentrals elèctriques existeix un risc de contacte elèctric si es manipulen incorrectament els transformadors i equips existents, o bé si s'hi fan operacions perilloses

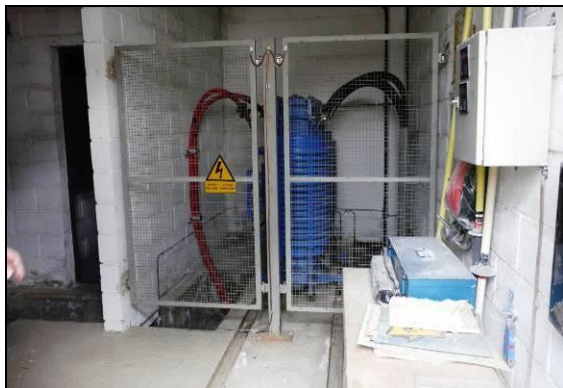

Si treballeu en aquestes instal·lacions **vegeu l'apartat de treballs amb risc elèctric.**

Tot i que els elements perillosos estan protegits per tancaments, seguiu les següents indicacions:

- **No obriu, retireu ni forceu les tanques de protecció** si no es necessari per la vostra feina.
- **Extremeu les precaucions si feu servir elements llargs** que poden entrar en contacte amb elements en tensió. Manteniu-los allunyat dels punt en tensió.
- Si dubteu si un element està en tensió, **no el toqueu** ni us acosteu.

### 3.9 TREBALLS EN ALTURA

La caiguda de persones acostuma a ser un dels accidents laborals amb conseqüències més greus.

Les feines que es realitzen a Vallter sovint poden requerir treballar amb desnivells superiors a 2 m d'altura. En general, podeu trobar les següents situacions:

- Treballs en remuntadors i torres
- Treballs en façanes o construccions
- Treballs en sostres o cobertes
- Treballs en escales o bastides
- Treballs prop de barrancs o desnivells

**Per treballs a alçades superiors a 2 m és obligatori l'ús de arnès de seguretat (*baudrier*)**



Inclou tot tipus de treball realitzat fora de plataformes o de bastides protegides segons normativa: Amb baranes de 90 cm, barra intermèdia i sòcol.

Els professionals que realitzen treballs en altura (electricistes, instal·ladors, manobres) fan anar un arnès adaptat a les seves necessitats.

Els arnesos de seguretat es fabriquen i comercialitzen especialment dissenyats per cada un dels usos possibles.

- Els operaris que executin feines en altura portaran arnès, amb la seva corda ben fixada als cables de vida, degudament tensades.
- Recordeu que el arnès és un EPI d'ús personal. Cal que cada persona en disposi d'un, en bones condicions, i que tingui la formació suficient per fer-lo servir correctament.
- En el muntatge d'estructures es procurarà reduir al mínim possible la realització de treballs en altura que requereixin arnès.



- Es planificarà que l'obra avanci de manera que **es pugin instal·lar les plataformes de treball necessàries** per accedir a parts superiors sense arnès.
- En el perímetre i a l'interior de les estructures **es disposarà del nombre suficient de línies de vida** o punts d'enganxament per a enganxar els elements del arnès.
- Les xarxes de seguretat disponibles **no són substituïdes dels arnesos**. Són mesures de protecció complementàries.
- Abans d'iniciar les feines sobre una superfície fràgil **s'inspeccionarà l'estat de la coberta fràgil**.
- **No es trepitjarà directament sobre la superfície fràgil**. Es farà sobre passarel·les de 50 cm d'amplada, mínim.



- Si és possible les passarel·les estaran recolzades pels extrems sobre una estructura segura.
- Sota cobertes fràgils és recomanable instal·lar xarxes per protegir els riscos de caiguda de persones i de materials.

### 3.10 TREBALLS EN ESPAIS CONFINATS

Un **recinte confinat** es qualsevol espai amb les següents característiques:

- Entrada o sortida de persones complexa per l'obertura limitada.
- No està concebut per a ser ocupat de manera continuada per treballadors.
- Ventilació natural desfavorable.
- Possibilitat d'acumulació de contaminants químics tòxics o inflamables.
- Possibilitat de manca d'oxigen.

Una característica dels accidents en aquests espais són la gravetat de les seves conseqüències tant entre les persones que realitzen el treball com per a les persones que poden prestar ajuda en cas d'accident.

Els espais confinats més comuns que podeu trobar a Vallter són les **arquetes subterrànies**.



Els principals riscos en aquests espais són:



**Risc d'asfíxia** per manca d'oxigen a l'interior de l'espai confinat.



**Risc d'intoxicació** o asfíxia per acumulació de gasos tòxics a l'interior de l'espai confinat.



**Risc d'explosió** per acumulació de gasos inflamables a l'interior de l'espai confinat.



**Caigudes, talls o contusions** per il·luminació deficient, l'estretor de l'espai, i l'adopció de postures incòmodes.



Amplificació del **soroll**, especialment si es fan servir eines mecàniques a l'interior de l'espai.

Els EPI necessaris són:



Per accedir és necessari portar un arnés o cinturó amb una **corda de seguretat** lligada a l'exterior.



Si feu servir eines que fan soroll a l'interior d'un espai confinat feu servir **protecció auditiva**.

També necessitareu:



Un **equip de mesura en continu** per avaluar les condicions d'explosivitat, del nivell d'oxigen i la toxicitat (monòxid de carboni, sulfur d'hidrogen,...).



**Equips per il·luminar** l'interior amb llanternes o focus.

Aquests equips hauran de ser antideflagrants en cas que hi hagi risc d'acumulació de gasos inflamables a l'interior de l'espai.

## ABANS DE COMENÇAR

Abans de entrar a un espai confinat **cal que ho comuniquem al personal de Vallter** i planifiquem la operació.

L'accés a qualsevol espai confinat està **restringit a personal específicament autoritzat** i només es pot treballar amb l'obtenció prèvia d'un **permís de treball**.

Com a mínim haureu de contemplar els següents punts:

- Sempre que els mitjans tècnics ho permetin, s'han de realitzar els treballs **des de l'exterior de l'espai confinat**.
- Les operacions a l'interior dels espais confinats es realitzaran per un **equip format com a mínim per dues persones**, un dels quals ha de tenir la **formació i ha de estar designat com a recurs preventiu** i romandrà permanentment a l'espai exterior vigilant l'execució dels treballs.

Abans d'entrar **comproveu mitjançant aparells de medició homologats i ben calibrats que la atmosfera és segura:**

- La concentració d'oxigen cal que sigui superior al 19,5 %.
- La concentració de CO (monòxid de carboni) ha de ser menor de 12,5 ppm.
- La concentració de gasos explosius ha de ser igual o menor a 0,25 %.
- La concentració de H<sub>2</sub>S (àcid sulfhídric) ha de ser igual o menor a 2,5 ppm.

- S'ha de **ventilar adequadament** el recinte, mitjançant ventilació forçada si és necessari.
- El recurs preventiu ha de tenir la preparació i els **mitjans necessaris per prestar ajut i garantir un rescat eficaç** en cas d'emergència.
- **Senyalitzeu els accessos** a l'espai confinat i poseu senyals o cartells indicant que s'està treballant.

## INDICACIONS GENERALS

- **Porteu mitjans per il·luminar l'interior com llanternes o focus**. Cal que siguin

antideflagrants si existeix la possibilitat d'acumulació de gasos inflamables a l'interior del espai.

- Les persones que entren a l'interior hauran de portar cinturó o arnés de seguretat amb **una corda fixada en un punt exterior**, per casos d'emergència, i mantenir **comunicació constant** amb el recurs preventiu de l'exterior.
- **Cal fer servir casc** si hi ha risc de despenjament d'objectes a l'interior de l'espai.

Per a garantir que l'atmosfera sigui segura durant totes les operacions, **els treballadors portaran sempre mesuradors i es faran mesures en continu durant tota la durada dels treballs.**

- Si es detecta alguna **condició perillosa** a l'interior de l'espai confinat (falta d'oxigen, risc d'explosió i/o toxicitat), **s'aturaran els treballs** i s'**evacuarà** les persones de l'interior immediatament. El responsable dels treballs clausurarà l'entrada i **donarà avís** a Vallter.
- En el cas que una persona a l'interior perdi el coneixement **el rescat s'intentarà per la corda de seguretat**.
- En els rescats, **en cap circumstància les persones de l'exterior s'arriscaran a entrar al recinte sense protecció**.
- **Per rescatar persones d'un espai confinat serà necessari accedir-hi amb un equip de respiració autònom i corda de seguretat**.

## A LA FINALITZACIÓ DELS TREBALLS

- En **acabar** les tasques, s'ha de deixar la zona ordenada i neta, retirar la senyalització / delimitació (si es cau) i **tancar el permís de treball**.

## SOLDADURA EN ESPAIS CONFINATS

Si és necessari fer operacions de soldadura a l'interior d'un possible espai confinat serà necessari:

- Les botelles de gasos de soldadura o els equip autògens **s'instal·laran a l'exterior**.
- Els cables o conductes de soldadura s'introduiran al recinte **només el temps necessari per a realitzar l'operació**, i es retiraran immediatament després.
- **No es deixaran torxes en funcionament** a l'interior del recinte.
- En el treball de soldadura es mantindrà el recinte amb **ventilació forçada** amb un sistema d'impulsió d'aire.
- En el cas que les operacions de soldadura previstes siguin molt llargues (més d'una hora) **serà necessari instal·lar un sistema d'extracció localitzada de fums**, el més proper possible al punt de soldadura.

### 3.11 ATMOSFERES EXPLOSIVES

En els tallers, i a d'altres dependències, hi ha instal·lacions o equips que fan servir productes combustibles o inflamables:



Les vàlvules i brides de les canonades poden tenir **fuites puntuals de gas** en cas de desgast o mal funcionament.



Els **vessaments accidentals** de líquids inflamables també poden generar atmosferes explosives



Els **aerosols** i les boires de productes combustibles poden suposar una atmosfera explosiva.

Els llocs on es poden donar aquestes situacions s'anomenen **zones classificades per risc d'atmosfera explosiva** o zones ATEX i tenen la següent senyal:



Hi ha diversos tipus de zona classificada EX:

- **ZONA 0:** Àrea de treball en la que la atmosfera explosiva és present de manera permanent, o per un període de temps prolongat, o amb freqüència.
- **ZONA 1:** Àrea de treball en la que és probable, en condicions normals d'explotació, la formació ocasional d'una atmosfera explosiva.
- **ZONA 2:** Àrea de treball en la que no és probable, en condicions normal d'explotació, la formació d'una atmosfera explosiva o bé, que en el cas de formar-se, només serà present durant breus períodes de temps.

En els tallers podeu trobar zones com:

- Instal·lacions de gas natural i calderes.
- Magatzems de pintures o dissolvents.
- Magatzems de gasos inflamables (Acetilè).
- Cabines de pintura.
- Dipòsits i sortidors de combustible.
- Sales de càrrega de bateries elèctriques.



Accés a un magatzem d'inflamables

En aquestes àrees cal mantenir les següents precaucions mínimes:



**No enceneu cap tipus de foc**, ni fumeu, a les zones classificades ATEX.



**No es permet l'ús d'equip elèctric convencional** a les zones classificades ATEX. És com si estiguéssiu a una benzinera.



Els equips elèctrics per zones classificades han tenir el **marcat ATEX** i han de ser adients pel tipus de zona.

**Si heu de fer treballs mecànics, elèctrics, o de foc a zones classificades consulteu al personal de Vallter abans d'iniciar les feines.**

## 3.12 TREBALLS EN CALENT

Comprenen tots els treballs de tall i soldadura que comporten riscos d'incendi, cremada, radiació infraroja, i d'inhalació de fums metàl·lics. També hi pot haver risc elèctric, d'explosió, de radiació ultraviolada, soroll, exposició a ozó, diòxid de nitrogen i monòxid de carboni.

Per fer un treball en calent s'ha de obtenir un **Permís de Treballs en calent**. Aquest permís només serà vàlid per a una única feina i durant una mateixa actuació.

Els treballs en calent tenen associats els següents riscos:



**Risc d'incendi o explosió** de l'equip de soldadura o dels materials o instal·lacions que hi ha al voltant.



Risc de **contacte amb superfícies calentes** del material que s'està soldant.



**Risc d'electrocució** en el cas de soldadura elèctrica.



Lesions oculars provocades per l'emissió de **radiació** de l'arc elèctric.



**Inhalació de fums, gasos i partícules metàl·liques**, de caràcter nociu o tòxic.

### INDICACIONS GENERALS

- Les àrees en les que es facin aquestes operacions hauran d'estar **lliures de materials combustibles o inflamables**.
- Els equips de soldadura, els carros de botelles de gas, i les mànegues de gas se situaran **allunyats de fonts de calor**.
- Els equips de soldadura, els carros de botelles de gas, i les mànegues de gas se situaran **allunyats de les instal·lacions elèctriques en tensió**.
- Els equips de soldadura, els carros de botelles de gas, i les mànegues de gas **no se situaran sota cap lloc on s'estiguin generant guspies**.
- En bastides i plataformes elevades si es fan operacions de tallar o soldar que pugin generar guspies o residus calents que pugin caure **s'haurà de disposar de lones ignífuges**. Caldrà acordonar els nivells inferiors quant sigui necessari
- A l'interior de locals **es procurarà proporcionar una ventilació adient** per evitar concentracions perilloses de gasos i fums de soldadura. Es preferible fer servir extracció localitzada sobre el punt de producció de fums que no pas ventilació general.
- **Si no es possible disposar de ventilació suficient, es treballarà amb protecció respiratòria**.
- **Està prohibit escalfar o tallar recipients que contenen, o que han contingut, substàncies inflamables**.
- Davant el risc de lesions oculars i cremades a la pell per radiacions i calor, **caldrà fer servir els EPI adients**.

Els EPI indicats són:



**Guants de protecció contra contactes tèrmics**



**Roba de treball adient** a la tasca de tall o soldadura que es realitzarà.



**Protecció facial**, en particular protecció ocular contra les radiacions del arc elèctric.



En llocs poc ventilats, si la vostra avaluació de riscos ho indica, cal fer servir **protecció respiratòria**.



A més dels EPI, és necessari **disposar dels mitjans d'extinció necessaris** propers al lloc on es realitza el treball en calent, que tinguin fàcil accés en cas d'emergència.

### ABANS DE COMENÇAR

- **Delimitar i aïllar la zona de treball.** (Pantalles, catifes ignífugues, etc.).
- Realitzar la **neteja i adequació** de l'àrea de treball.
- **Comprovar l'absència de material combustible, explosiu, inflamable, corrosiu, tòxic**, taques d'oli a la zona de treball i adjacents, incloses les peces a treballar.
- **Revisar el correcte estat dels equips i eines** necessaris per a la realització de les tasques.
- **Disposar dels EPI corresponents** segons l'avaluació de riscos i revisar el seu correcte estat.
- Verificar que els **equips elèctrics i/o pneumàtics estan consignats** i les **canonades i/o mànegues de servei estan tancades**.
- Verificar que els mitjans d'extinció es troben en **correcte estat d'inspecció** (pressió, càrrega, accessoris, etc.)

- **Tenir clar les actuacions en cas d'emergència** (vies d'evacuació, ubicació d'extintors, etc.).
- En cas de **treball a l'aire lliure**, **verificar que els factors externs** (direcció del vent, condicions atmosfèriques, etc.) **permeten realitzar els treball amb seguretat**.
- En cas de treball a **zones d'especial perillositat** (espais confinats, treball en altura, risc elèctric d'alta tensió, etc.), segueix les **indicacions de seguretat** i els **procediments específics** al respecte.

### A LA FINALITZACIÓ DELS TREBALL

- **Comprovar que els equips de treball utilitzats estan en condició segura** (aturats i/o desconnectats), abans de donar per finalitzats els treballs.
- Comprovar que s'han **utilitzat els EPIs corresponents fins a la finalització dels treballs**.
- **Comprovar que la zona de treball es troba neta** (sense residus generats durant les feines, materials incandesents, guspines, etc.) i **que les eines estan recollides**.
- Comprovar que els **equips d'extinció d'incendis s'han tornat a col·locar a la seva ubicació original**.

### INDICACIONS PER TIPUS DE SOLDADURA

#### SOLDADURA ELÈCTRICA

- **El equips de soldadura elèctrica es posaran a terra** abans de començar les operacions.
- **Els cables i la pinça de terra han de ser, preferiblement, d'una sola peça.** Es situarà la connexió a terra el més a prop possible de la peça a soldar.
- **No es deixarà cap elèctrode sobre peces o instal·lacions metàl·liques.**
- **Es disposarà d'un recipient resistent al foc**, al costat del equip de soldadura, per deixar-hi els elèctrodes calents.
- No es llençarà al medi ambient, ni al terra, **restes d'elèctrodes o de material de soldadura**.



- En cas de pluja, **es cobrirà amb una lona els equips de soldadura.**
- En acabar el treball, o interrompre les feines durant un període prolongat, **es desconnectaran els equips de soldadura** de les seves fonts d'alimentació.
- No es connectarà cap eina portàtil a la màquina de soldar sense que la presa de corrent disposi de **la protecció adient contra sobreintensitats i protecció diferencial.**

### SOLDADURA AUTÒGENA I OXITALL

- Abans de començar el treball **cal verificar que l'estat de les mànegues, les vàlvules, i les ampolles sigui correcte.**
- **Esta totalment prohibit l'ús d'ampolles d'acetilè tombades o inclinades.**
- **Les ampolles cal mantenir-les lluny de fonts de calor, i amb una subjecció ferma que eviti que pugin caure.**
- Les mànegues de gasos combustibles seran de **color diferent** a las d'oxigen.
- **Les mànegues seran d'una sola peça.** Si fos necessari empalmar-ne dues, caldrà fer-ho amb *racors* de connexió normalitzada.
- **A la sortida de cada reductor de pressió, s'instal·larà una vàlvula antiretorn.** El bufador també disposarà de vàlvula antiretorn.
- **Cal disposar d'un suport adient per deixar-hi el bufador,** de manera que la flama no es dirigeixi a una zona perillosa. No està permès penjar el bufador dels reductors de pressió.
- **Les ampolles d'oxigen no es manipularan amb guants o mans greixoses.** Cal evitar el contacte entre l'oxigen i el greix. No s'engreixaran els accessoris d'aquests cilindres.
- **En acabar la feina es tancaran les vàlvules de les ampolles** i es buidarà de pressió les mànegues.
- Les **ampolles s'apilaran separades,** amb distinció expressa de llocs d'emmagatzematge per a les esgotades i les plenes.

### 3.13 TREBALLS AMB RISC ELÈCTRIC

A Vallter es fan treballs elèctrics a sales tècniques, sales de transformadors, sales de bombes, remuntadors, torres aèries, línies soterrades, etc.

En aquests treballs podeu estar exposats als següents riscos:



Electrocucions i cremades per **contacte directe** amb elements en tensió



Electrocucions, cremades, cops i caigudes provocades per **arc elèctric** prop d'elements en tensió.



**Risc d'incendi o explosió** de la instal·lació elèctrica.

Són feines molt especialitzades que estan regulades pel **Real Decreto 614/2001 sobre disposiciones mínimas para la protección de la salud y seguridad de los trabajadores frente a riesgo eléctrico**.

**Tot el personal que realitzi treballs elèctrics ha d'estar AUTORITZAT per escrit per la seva empresa.**



La vostra empresa ha de disposar d'una llista de tots els treballadors autoritzats i qualificats.



**És prohibeix l'accés a les instal·lacions elèctriques al personal no autoritzat.**

#### INDICACIONS ELÈCTRIQUES GENERALS

- **No es pot treballar en instal·lacions en tensió**, excepte si és imprescindible per la operació que es vol fer.
- **Es considerarà que les instal·lacions estan en tensió fins que no es comprovi el contrari.**
- **A les zones de perill no està permès que hi accedeixi ningú** fins que no es suprimeixi la tensió.
- **A les zones de proximitat només hi poden accedir treballadors autoritzats o qualificats.** Depenent de l'operació hauran d'estar supervisats per un responsable de treball.
- **Fora de les zones de proximitat poden estar la resta de treballadors.** Els treballadors autoritzats han de vigilar que la resta de treballadors no entrin a la zona de proximitat.

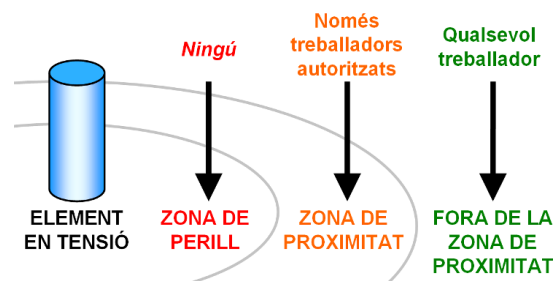

**Les distàncies de les zones de perill i de proximitat són en funció de la tensió de la instal·lació.**

- **No es faran servir escales metàl·liques en zones de perill, ni en zones de proximitat.**
- **No es realitzaran feines elèctriques en cas de tempesta** o altres condicions meteorològiques adverses que pugin provocar sobretensions a la instal·lació.
- **Serà necessari disposar d'un protocol d'actuació** que descriu els passos que es seguiran, els equips, les verificacions, etc.

- **Abans d'iniciar les feines cal determinar els equips necessaris**, així com eines, materials i instal·lacions auxiliars segons la naturalesa de la tasca que és realitza.

Entre altres, destaquem els següents:



**Guants aïllants**



**Calçat aïllant**



**Perxa**



**Banqueta aïllant**



**Equips de mesura**



**Connexió a terra**



**Manta apagafocs**



**Extintors**

### 3.14 MANIPULACIÓ DE PRODUCTES QUÍMICS

Una substància perillosa es aquella que te característiques toxicològiques i fisico-químiques que poden produir dany a la salut de les persones o al medi ambient.



Els productes químics més habituals que es poden trobar en diverses feines de Vallter són:

- Pintures i vernissos
- Combustibles per equips i instal·lacions
- Productes de taller: dissolvents, alcohols, lubricants, olis i greixos per màquines...
- Productes de neteja: lleixius, detergents, desengreixants, neteja vidres, etc.
- Altres: productes per tractament de piscines o de circuits d'aigua, additius com anticorrosius, o anticongelants, etc...

#### INDICACIONS GENERALS

- **Seguiu les indicacions de l'etiqueta i de la fitxa de seguretat del producte.** Això inclou:
  - Fer servir els EPI que indiqui.
  - Emmagatzemar el producte en les condicions indicades.
  - Recollir els residus i els vessaments d'acord a les indicacions.
- **Consulteu al proveïdor del producte o al vostre servei de prevenció si no enteneu alguna informació** de la etiqueta o de la fitxa de seguretat del producte, o si no sabeu com triar els EPI adients per manipular-lo.
- Disposeu de **la fitxa de seguretat del producte a prop del lloc de treball.**

- En cas d'intoxicació o lesió amb un producte químic i acudiu al servei mèdic, **doneu al metge la fitxa de seguretat** del producte implicat. D'aquesta manera tindrà més informació per tractar els ferits correctament.
- **No retireu mai l'etiqueta dels envasos** de productes químics. Tots els envasos han d'estar identificats amb el nom del producte, els seus riscos, i les seves indicacions de seguretat.
- **No transvaseu els productes fora del seu envàs original.** Si és imprescindible fer-ho, identifiqueu el nou envàs amb un rètol permanent (etiqueta) que indiqui com a mínim el nom del producte. Especialment cal vigilar de **no transvasar productes químics a botelles d'aigua o de refrescos.** Hi ha risc que un altre treballador begui d'una botella on hi ha un producte químic i tingui una cremada o una intoxicació.



- **Si no feu servir un envàs, tanqueu-lo.** Evitareu la generació de vapors.
- **No barregeu productes químics si no està indicat en els procediments** de les operacions que realitzareu. Poden produir-se reaccions perilloses no previstes.
- **No fumeu, beveu, ni mengeu** quant manipuleu productes químics.
- **No emmagatzemeu productes químics juntament amb begudes o aliments.** Cal mantenir-los allunyats per evitar que es contaminin.
- **Netegeu-vos les mans** després de treballar amb productes químic.

#### PINTURES, VERNISSOS I DISSOLVENTS

- Les pintures, vernissos i dissolvents **s'emmagatzemaran en llocs preparats especialment per fer-ho.** Haurà de garantir que tindran bona ventilació i estaran allunyats de fonts d'ignició.
- **Per preparar mesclades, els líquids es barrejaran en un recipient, llençant-los de la menor altura possible, en un lloc ben ventilat.**

- Abans de començar a pintar **protegiu el terra i altres elements propers a la zona de treball** d'esquitxos i vessaments accidentals.
- Abans d'aplicar la pintura **es verificarà que la superfície no presenta focus d'ignició o punts calents** que pugin provocar un incendi.
- **No s'aplicarà pintura en spray sobre equips elèctrics o motors** que no estiguin preparats pel risc d'explosió.
- **Durant les tasques de pintat està prohibit que es realitzin feines elèctrics, o de tall o soldadura en zones properes.**
- **No llenceu aquests productes, ni els seus residus, per la pica o per la claveguera.** Tampoc els llenceu a l'entorn natural.

### PRODUCTES DE NETEJA

- **Feu servir els productes d'un en un.** No els barregeu. Si teniu que aplicar-los sobre una superfície, assequeu-la entre el primer i el segon producte, o be aclariu-la abans amb aigua.
- Específicament en desinfeccions, **no barregeu lleixiu amb sulfamat** (hipoclorit sòdic amb àcid clorhídric). Els vapors que es produeixen són tòxics i molt irritants per les vies respiratòries.
- **No apliqueu aigua ni productes de neteja sobre equips elèctrics endollats a la xarxa.**
- **Feu servir guants que s'ajustin be.** Si no estan ben ajustats, us pot entrar humitat a l'interior.
- Per evitar molèsties **eviteu tenir les mans impregnades de productes neteja durant massa estona.** Al acabar la feina, o entre operacions, assequeu-vos les mans.
- **Al acabar la feina d'una zona, recolliu tots els envasos.** No deixeu productes de

neteja en vies de pas on pugin accedir-hi nens.

- **Guardeu els envasos verticalment, en una superfície plana.** No feu apilaments inestables dels productes de neteja. Es poden produir besaments accidentals.



### EN CAS DE VESSAMENT DE PRODUCTES DE NETEJA:

1. **Doneu la alarma**, si s'escau, a l'organisme o a la persona més adient.
2. **Proveïu-vos de materials de protecció:** Guants, botes, ulleres...
3. Procureu **aturar la fuga o el vessament.**
4. **Recolliu les fuites líquides amb material absorbent. Si és sòlida es pot recollir directament.**
5. **Porteu el residu generat al seu contenidor específic**, o al magatzem d'olis.
6. **Netegeu la zona afectada amb aigua.** Recolliu aquesta aigua en un bidó i porteu-la al seu contenidor específic, o al magatzem d'olis.

### 3.15 RISC BIOLÒGIC (DISPENSARIS MÈDICS)



Les instal·lacions de Vallter disposen de **dispensari mèdic**, que presta serveis d'assistència general per a dolències comunes i primers auxilis.

Algunes feines d'àmbit no mèdic poden requerir que personal extern accedeixi a aquests dispensaris (per exemple, personal de neteja).



Un mal ús del material mèdic dels dispensaris, o els seus residus, pot suposar un **risc biològic**.

Si no sou personal mèdic, cal seguir les següents indicacions:

- No manipular ni fer ús de **cap producte ni dispositiu** que serveixi per al tractament, cura i desinfecció de ferides.
- No manipular, ingerir, ni fer ús de **cap medicament**.
- **No tocar instrumental quirúrgic i/o tècnico-sanitari** que hi hagi dins de la dependència.
- Cal recollir sempre les escombraries amb **guants de protecció**.
- **No tocar sota cap concepte el receptacle que conté les agulles utilitzades** i que està marcat amb signes de risc biològic i biocontaminant, doncs ha d'ésser retirat per personal especialitzat.
- **No obrir sota cap concepte l'aparell esterilitzador** de material de cures.

### 3.16 PRESTACIÓ DE SERVEIS DE CARA AL PÚBLIC

A Vallter, en funció de l'època de l'any, hi treballen empreses externes de serveis, normalment de cara al públic.



Els més comuns són serveis de restauració i activitats de lleure (moltes d'elles a l'entorn natural) com bicicletes, parc aventura als arbres, *tubbing*, etc.

#### VIOLÈNCIA EN TREBALLS PÚBLICS

Treballant en una instal·lació de concurrència pública amb visitants, esteu exposats a dos tipus de violència: Tipus I i tipus II (classificació de la NTP 489 sobre violència al treball):

**Violència tipus I:** Es caracteritza perquè qui executa les accions violentes no té relació amb la víctima. És a dir, que no existeix un relació comercial o de prestació de serveis. Els casos més habituals és el robatori, ja sigui de diners en efectiu com de bens materials.

**Violència tipus II:** Es caracteritza perquè existeix una relació comercial o de prestació de serveis entre qui executa les accions violentes i la víctima. El cas més habitual és un client o visitant que reacciona violentament contra la persona que li ofereix un servei.

Us donem les següents indicacions generals:

- Per treballar cara al públic **cal que la vostra empresa doni formació als treballadors per afrontar i reaccionar davant de conflictes.**
- Disposeu al lloc de treball d'un **telèfon o ràdio** o un altre medi de comunicació.

- Si hi ha signes de conflicte, **no us deixeu dur per la situació**, manteniu la calma i la sang freda.
- **No falteu mai al respecte dels visitants:** No els insulteu, provoqueu, o doneu peu a crear situacions de conflicte o agreujar-los.
- **Eviteu situar persones amb tendències conflictives en posicions de cara al públic.** Si es tracta de persones amb malalties o sota medicació forta, consulteu al vostre servei de vigilància de la salut sobre l'aptitud mèdica per treballar cara al públic.
- **Planifiqueu i senyalitzeu les cues i les esperes**, de manera que s'evitin possibles conflictes entre clients.
- Si guardeu diners o feu caixa, **procureu tenir la quantitat mínima de diners necessària al lloc de treball** cara el públic. Procureu portar-lo amb freqüència a zones segures fora de l'abast del públic general.
- **Senyalitzeu les àrees on no pot accedir el públic general.** Si és possible, limiteu aquestes àrees amb barreres físiques.
- Si és viable, **organitzeu el treball de manera que no hi hagi un únic treballador de cara al públic.** Si no és viable, procureu organitzar-lo de manera que rebi visites ocasionals d'altres treballadors, o es comuniqui amb altres treballadors periòdicament.
- **Si un client us ataca o amenaça, aviseu immediatament al personal de Vallter.** Això també es vàlid si observeu a clients o visitants cometent danys a les instal·lacions, o robant a altres visitants.
- Encara que no hi hagi un conflicte, **si observeu visitants potencialment problemàtics o sospitosos alerteu al personal de Vallter** per prevenir possibles conflictes posteriors. (Per exemple, en estat d'embriaguesa, o exhibint armes).

# 4

**Especificacions  
ambientals d'actuació**



## 4. ESPECIFICACIONS AMBIENTALS

El compromís de Vallter en matèria ambiental s'estructura a l'entorn del compliment de la legislació vigent i del principi de prevenció de la contaminació.

Aquest compromís corporatiu es fa també extensiu a totes aquelles persones, empreses i indústries que realitzin treballs en instal·lacions, centres i dependències de Vallter.

Com a criteri general, qualsevol treball s'haurà d'ajustar a la **normativa ambiental estatal, autonòmica o local que regeixi per a qualsevol vector (residus, sorolls, emissions, etc.)**.

També la **maquinària** que utilitzin les empreses externes s'haurà d'ajustar a les especificacions de l'apartat d'Equips i Màquines de Treball, d'aquest manual.

### A. Especificacions en matèria de residus

- Si els treballs a desenvolupar per les empreses externes són susceptibles de generar residus (per exemple, residus de la construcció), caldrà que aquestes ho comuniquin prèviament a Vallter.
- **Es respectaran els criteris de recollida selectiva** ens aquells llocs i dependències que disposin de contenidors a l'efecte i se **segregaran els residus generats adequadament**, en funció de la seva tipologia.
- **En cap cas es podrà dipositar els residus generats en llocs que no estiguin destinats a aquesta finalitat.** Caldrà respectar les zones de càrrega i descàrrega, així com les condicions de les zones d'acopi i/o d'emmagatzematge de residus, d'acord amb els punts I i II de l'apartat B d'aquest capítol.
- Les empreses disposaran de la **documentació acreditativa del transport, gestió i dipòsit dels residus** dels quals se n'hagin fet càrrec, i la posaran a disposició de Vallter a sol·licitud d'aquesta.

### B. Especificacions per a les zones d'acopi de materials i punts d'emmagatzematge de residus

Les actuacions relacionades amb zones d'acopi de materials i/o punts d'emmagatzematge de residus **hauran de ser prèviament comunicades, acordades i aprovades per Vallter.**

#### I. Zones d'acopi de materials

Totes aquelles obres o actuacions que requereixin d'una zona d'emmagatzematge temporal d'eines o materials, hauran de contemplar en la seva planificació els següents aspectes:

- La seva ubicació
- Les condicions d'acopi
- Els horaris en que s'utilitzaran. La planificació dels treballs haurà de tenir en compte la seva possible afectació en caps de setmana, festius, època estival, etc.
- Els itineraris des de la zona de descàrrega fins al punt de treball
- El transport o emmagatzematge de la runa o d'altres residus (vegeu punt B.II)
- Qualsevol actuació susceptible d'originar molèsties als clients.

Les zones d'acopi hauran d'estar degudament tancades, i disposaran del següents elements:

- Una tanca revisada
- Senyalització d'obra amb malla, ben visible
- **Habilitació d'una zona adequada específicament per a dipositar els productes químics en ús**, proveïda de cubetes de retenció en quantitat i capacitat suficient, com a mesura preventiva davant del risc de vessaments accidentals.
- **Habilitació d'una zona específica per a maquinària**, proveïda dels elements de protecció necessaris per a evitar que les possibles pèrdues d'olis o combustibles es puguin infiltrar al sòl.
- Zona d'acopi de ciments, morters, guix o similars.

- Zona de tractament d'aigua de neteja de cubes de formigó.

## II. Punts d'emmagatzematge de residus

En el cas que els treballs desenvolupats a les instal·lacions de Vallter generin residus, i un cop aprovada la ubicació d'un punt per al seu emmagatzematge, aquest haurà d'acomplir les següents condicions:

- Una tanca (revisada o d'altre tipus) que acoti l'espai dedicat a l'emmagatzematge de residus.
- Dotar l'espai de senyalització com a punt d'emmagatzematge de residus, ben visible.
- **Habilitació d'una zona adequada específicament per a dipositar els residus de productes químics o d'aigües brutes**, provista de cubetes de retenció en quantitat i capacitat suficient, com a mesura preventiva davant del risc de vessaments accidentals.
- Ubicació de contenidors d'emmagatzematge segregat, per tipus de residu.
- **Etiquetatge dels contenidors de residus especials**, que compleixi tots els requisits i continguts normatius sobre la matèria.
- Els punts d'emmagatzematge hauran d'estar ordenats.

## III. Criteris d'actuació en cas de vessament accidental de productes químics

En cas que es produeixi el vessament accidental d'un producte, amb caràcter general cal adoptar les següents mesures:

- **Proveir-se dels equips de protecció adequats** segons el tipus de producte (guants, ulleres, mascareta, etc.) abans de manipular-lo, d'acord amb les indicacions de la seva **Fitxa de Seguretat**, que haurà d'estar disponible en el lloc de realització dels treballs.
- Aturar el vessament i/o la fuga en el seu origen, sempre que sigui possible.
- Recollir el material si és sòlid, o en cas contrari escampar material absorbent. Col·locar barreres físiques, si cal.

- Dipositar el material absorbent brut utilitzat en una cubeta o contenidor específic per a aquest tipus de residu o bé en un contenidor separatament de la resta de residus.

Caldrà informar al personal de Vallter de qualsevol incidència ambiental que es produeixi en el curs dels treballs, i també si necessiteu la seva assistència.





**FGC**  
**Ferrocarrils**  
de la Generalitat  
de Catalunya



---

**GUIA PER A LA REDACCIÓ DEL  
PLA DE PREVENCIÓ CONTRA EL CONSUM  
D'ALCOHOL I DROGUES EN EL TREBALL PER A  
EMPRESSES QUE TREBALLEN PER FGC A XARXA  
FERROVIÀRIA I PROJECTES**

---

## ÍNDEX

	Pàgina
1. CONSIDERACIONS GENERALS.....	1
2. CONTINGUT DEL PLA DE PREVENCIÓ CONTRA EL CONSUM D'ALCOHOL I DROGUES EN EL TREBALL.....	1

## **1. CONSIDERACIONS GENERALS.**

La present guia es redacta per definir el contingut mínim del **Pla de prevenció contra el consum d'alcohol i drogues en el treball**, que hauran d'elaborar les empreses que treballin per FGC en contractes gestionats per l'àrea de Xarxa Ferroviària i Projectes.

Previ a l'inici de les obres, el Contractista elaborará el **Pla de prevenció contra el consum d'alcohol i drogues en el treball**, que haurà de presentar al Responsable del contracte i a Serveis Generals dels FGC (ffurne@fgc.cat) per a la seva aprovació en base al que s'estableix en la present guia.

## **2. CONTINGUT DEL PLA DE PREVENCIÓ CONTRA EL CONSUM D'ALCOHOL I DROGUES EN EL TREBALL.**

Aquest pla haurà de contenir, com a mínim, el següent contingut, indispensable, per a ser considerat com a tal (pla):

- 1) Detallar el compliment de les mesures que són obligatòries per contracte per assegurar la prevenció de consum d'alcohol i drogues en l'execució del contracte i el seu control. Així, s'haurà d'adjuntar un cronograma, amb el detall de les accions que es faran al llarg del temps que duri l'obra.

El pla haurà de contemplar com a obligació la següent:

***En aplicació d'una política de prevenció i control, per evitar l'accidentalitat a les obres, FGC estableix com a element imprescindible, per a una correcta prevenció de riscos laborals la prevenció i detecció de possibles accidents que es puguin produir com a conseqüència de la ingesta d'alcohol, drogues i/o medicaments. Per tant i en aplicació de la mateixa, el contractista s'obliga, per a la prevenció i detecció de les possibles incidències en el seu personal i/o del personal de les empreses que subcontracti, a fer proves per detectar alcohol o detectar la ingesta o incorporació a l'organisme psicotròpics, estimulants tòxics o altres substàncies anàlogues, entre les quals s'inclouen, els medicaments sota l'efecte dels quals s'alteri la capacitat, l'estat físic o mental apropiat per treballar en les condicions fixades en el contracte i en tot cas per les tasques assignades.***

**El contractista s'obliga a efectuar aleatòriament aquestes proves, tant al seu personal com el de les seves subcontractes, com a mínim cada tres mesos, i sempre que li requereixi FGC.**

**El contractista s'obliga a comunicar a FGC, amb una setmana d'anticipació, quan i quines proves efectuarà, a quines persones, i, a comunicar el resultat a FGC. Si les proves s'haguessin d'efectuar per raons d'urgència, ho comunicarà el més aviat possible.**

Aquest cronograma detallarà, com a mínim, la realització d'una prova inicial a tot el personal del contractista o d'empreses subcontractades, adscrit a l'execució del contracte, i la següent, com a mínim, als 3 mesos següents, així com totes aquelles accions de millora que es disposin addicionalment i que permetin assegurar el compliment de les obligacions indicades.

---

El Contractista comunicarà a FGC la realització de les proves i els resultats agregats, juntament amb un informe del servei aliè contractat a aquest efecte, així com còpia de les factures que assegurin la seva realització o qualsevol altre document que acrediti la realització de les mateixes i que sigui acceptat com a vàlid per FGC (ex. certificació de l'empresa aliena que realitza els controls acreditativa de les dades i fets indicats).

- 2) Continuarà l'obligació expressa del contractista d'adoptar les mesures necessàries, amb les persones que hagin donat positiu en aquestes proves, o altres que es puguin fer a instàncies d'FGC, per assegurar la correcta execució del contracte sense incompliments en relació a l'execució de treballs havent consumit/donat positiu en l'esmentat control.
- 3) Per cada positiu que es detecti per consum d'alcohol i/o de drogues per part d'FGC, el contractista restarà obligat a realitzar una formació de, com a mínim, 2 hores amb tot el personal de l'obra, propi i d'empreses subcontractades, en matèria relacionada amb el consum de substàncies tòxiques i alcohol en el treball. Aquesta formació s'haurà d'acreditar documentalment a FGC a través de la justificació del control d'assistència obligatori del personal propi o d'empreses subcontractades, i les factures de les despeses incorregudes per part de les persones formadores i lloguer/cessió d'espais o altra documentació que sigui admesa per FGC i que permeti acreditar l'anterior.
- 4) L'obligació del contractista de fer difusió entre el seu personal i del corresponent a les empreses subcontractistes, del material que els facilitarà FGC per conscienciar sobre els riscos derivat del consum i evitar el consum d'alcohol i drogues en el treball a FGC.

Els quatre punts anterior són el contingut mínim que haurà de contenir el pla, el qual podrà incorporar també aquelles mesures que el contractista consideri oportunes en l'objectiu d'evitar el consum d'alcohol i drogues en el treball.





## PROPOSICIÓ ECONÒMICA

Jordi Dalmau Vilimelis, major d'edat, amb D.N.I. núm. 3765 veí de Lleida, província de Lleida, amb domicili al carrer Baró de Maials, número 20, ent. 2, de professió Director General, en nom i representació de SOLUTIONOMA, S.L., presenta oferta en relació a la licitació per la contractació de "Obres d'estabilització dels talussos 41 i 42 de Prioritat 1 a la carretera d'accés a Vallter 2000. POS53/24", acceptant expressament el contingut i condicions del plec i de la licitació i, en el cas de ser adjudicatari, es compromet a executar-lo per les condicions econòmiques que es detallen a continuació:

Segons taula adjunta i preus desglossats del pressupost del projecte annexat de l'addenda de l'annex 2 del PPT:

CONCEPTE	IMPORT OFERTAT
<b>00.01 Partides generals</b>	<b>8.786,89 €</b>
00.01.00.01 XPA2OBR1 Partida alçada a justificar per al desenvolupament i aplicació del Pla de Seguretat i Salut	2.717,89 €
00.01.00.02 PPA1OB01 Partida alçada d'abonament íntegre per a la mobilització, transport i desmobilització de maquinària i equips, instal·lació a l'obra i posada en marxa	714,00 €
01.00.00.03 XPA2OBR2 Partida alçada a justificar per a la gestió del tall de la carretera d'accés i donar pas alternatiu per un carril a durant les obres	595,00 €
00.01.00.04 XPAI0102 Partida a justificar per imprevistos derivats de la descoberta de perills ocults no detectats fins a l'entrada de l'obra. Actuacions de purga o estabilització	4.760,00 €
<b>00.02 Talús VT81TA41</b>	<b>40.096,87 €</b>
<b>00.03 Talús VT81TA42</b>	<b>33.813,90 €</b>
Total	82.697,66 €
IVA	17.366,51 €
<b>Total (amb IVA)</b>	<b>100.064,17 €</b>

Lleida, a 26 d'abril de 2024

8765  
JORDI DALMAU  
(R: B65858938)

Firmado digitalmente  
por 8765 JORDI  
DALMAU (R:  
B65858938)  
Fecha: 2024.04.26  
17:52:56 +02'00'

Jordi Dalmau Vilimelis





## PROPOSICIÓ TÈCNICA (CRITERIS OBJECTIUS)

Jordi Dalmau Vilimelis, major d'edat, amb D.N.I. núm. 8765 veí de Lleida, província de Lleida, amb domicili al carrer Baró de Maials, número 20, ent. 2, de professió Director General, en nom i representació de SOLUTIONOMA, S.L., presenta oferta en relació a la licitació per la contractació de "Obres d'estabilització dels talussos 41 i 42 de Prioritat 1 a la carretera d'accés a Vallter 2000. POS53/24", acceptant expressament el contingut i condicions del plec i de la licitació i, en el cas de ser adjudicatari, es compromet a executar-lo per les condicions que es detallen a continuació:

Segons taula adjunta:

	Oferta en concepte de	Proposta total = A+B	Mínim Requerit (A)	Adicionals (B)
2.	Termini de garantia	24 mesos	12 mesos	12 mesos
3.	Personal propi adscrit a l'obra amb certificat de realització de curs de treballs verticals	6 operaris		
4.	Termini de resposta davant d'una incidència	2 hores		
5.	Maquinària pròpia per a l'execució dels treballs	-		
	• Martells de perforació d'ancoratges propi	Sí		
	• Patí de perforació (trineu) propi	Sí		
6.	Qualitat social basada en criteris d'igualtat de gènere	-		
	Incorporació de dones a l'equip d'execució del contracte	No		
7.	Qualitat social basada en les condicions laborals dels treballadors	-		
	• Percentatge (a puntuar a partir del 50%) de personal adscrit a l'execució de l'obra amb contracte laboral indefinit	100%		
8.	Condicions ambientals	-		
	• Disposició d'un Pla d'Assegurament de la Qualitat i el Medi Ambient	Sí		
	• Disposició d'un pla de gestió de residus	Sí		
9.	Coneixement de la zona d'actuació	Sí		
	Assistència a la visita prèvia concertada per FGC			

Taula del personal propi adscrit a l'obra amb certificat de realització de curs de treballs verticals ofertats:

	Nom de l'agent
1	Florin Alexandru Muresan
2	Abdelhaq Amharrar
3	Djibril Sow
4	Karim Zouhair
5	Khaled Maizia
6	Miguel A. Saldarriaga Vasquez

Taula del concepte de qualitat social basada en criteris d'igualtat de gènere, indicant el perfil que ocuparà la dona incorporada a l'equip d'execució del contracte dels perfils demanats a la solvència tècnica de l'annex 2 del plec de condicions particulars:

Nom i cognoms de la treballadora	Perfil que ocuparà

Lleida, a 26 d'abril de 2024

Jordi Dalmau Vilimelis

8765  
JORDI DALMAU  
(R: B65858938)

Firmado digitalmente por  
8765 JORDI DALMAU  
(R: B65858938)  
Fecha: 2024.04.26 17:53:39  
+02'00'



# CODI DE CONTRACTACIÓ SOCIALMENT RESPONSABLE

DE FERROCARRILS DE LA GENERALITAT  
DE CATALUNYA I DE LES SEVES  
SOCIETATS MERCANTILS





# CON- TIN- GUT.

1. INTRODUCCIÓ	05
2. MARC NORMATIU DE REFERÈNCIA	06
3. CRITERI D'APLICABILITAT	07
4. EIXOS D'ACTUACIÓ	08
5. VIGÈNCIA	11



# INTRODUCCIÓ

**Ferrocarrils de la Generalitat de Catalunya** (en endavant FGC) és una empresa pública de la Generalitat de Catalunya, dedicada al transport de viatgers per ferrocarril i a la gestió d'activitats de turisme i muntanya, de les que destaquen la gestió d'estacions d'esquí.

La seva actuació ha d'emmarcar-se amb una clara voluntat de servei públic, per aquest motiu, és essencial dotar la contractació de l'empresa d'elements que afavoreixin la integració d'aspectes socials, ètics i ambientals.

L'actual Llei de Contractes del Sector Públic (Llei 9/2017), recull en el seu Preàmbul quins són els principis que han inspirat la redacció i aprovació d'aquesta llei, identificant com a un dels objectius essencials, obtenir contractacions amb una millor relació qualitat-preu.

En aquesta línia, s'estableix **“l'obligació dels òrgans de contractació de vetllar perquè el disseny dels criteris d'adjudicació permeti obtenir obres, subministraments i serveis de gran qualitat, concretament mitjançant la inclusió d'aspectes qualitatius, mediambientals, socials i innovadors, vinculats a l'objecte del contracte”**.

FGC ha adoptat com a principi general, reptes i obligació en la seva contractació, integrar aquests aspectes, esdevenint un model de contractació socialment responsable, tant en aspectes socials, ambientals, ètics, així com relacionats amb la perspectiva de gènere.

En el marc de l'Estratègia 10/30, un dels quatre eixos estratègics incorporats de forma transversal a tots els àmbits de l'empresa són la sostenibilitat i les persones. Així, FGC aposta per un model d'empresa en el qual la Responsabilitat Social esdevé un element essencial, incorporant-lo com un dels set àmbits de l'Agenda Estratègica 10/30 d'FGC.

Com a element vertebrador en aquesta estratègia d'empresa, s'ha contemplat la compra socialment responsable com a pilar bàsic, amb la voluntat de que FGC pugui convertir-se en referent en el sector públic català, per la seva capacitat d'influir en el seu entorn a través de la contractació pública fomentant mesures de respecte al Medi Ambient, d'inclusió social, de millora de la qualitat del treball, d'igualtat d'oportunitats entre dones i homes, de lluita contra la corrupció i de promoció del comerç just i de proximitat.

Això implica que el disseny de les licitacions no només s'enfoqui en adquirir un producte, servei o obra sinó que també tingui en compte molts altres aspectes relacionats amb el contracte que tindran afectacions en la nostra societat

En aquesta línia d'actuació, s'ha elaborat el present **codi** de Contractació Socialment Responsable, el qual recull les condicions mínimes que s'hauran d'aplicar en tots els procediments de contractació de Ferrocarrils de la Generalitat de Catalunya.

Aquest **codi** es publicarà al Perfil de Contractant d'FGC, inserit a la Plataforma de Contractació de la Generalitat de Catalunya, esdevenint un conjunt de condicions a aplicar en els seus procediments de contractació.



# MARC NORMATIU DE REFERÈNCIA

# 2

Aquest **codi** s'ha elaborat tenint en compte el marc de referència normatiu general que es detalla a continuació:

- Llei 9/2017, de 8 de novembre, de Contractes del Sector Públic.
- Instrucció 1-2019, de 6 de juny, de la *Direcció General de Contractació Pública del Departament de la Vicepresidència i d'Economia i Hisenda*, sobre la incorporació de la clàusula ètica als plecs de clàusules administratives que regeixin les contractacions dels departaments de l'*Administració de la Generalitat de Catalunya* i el seu Sector Públic.
- Directriu 1/2019, de 19 de juny de 2019, de la *Direcció General de Contractació Pública*, per la qual es fixen criteris per a l'aplicació de les clàusules de millores laborals i salarials com a criteri de valoració en determinats contractes.
- Guia per a la incorporació de la perspectiva de gènere en els contractes públics, aprovada per *Acord de Govern de la Generalitat de Catalunya* de 12 de setembre de 2018.
- **codi** per a una contractació socialment responsable en l'àmbit de l'*Administració de la Generalitat de Catalunya* i el Sector Públic que en depèn, aprovat per *Acord de Govern de la Generalitat de Catalunya* de 20 de juny de 2017.





# CRITERI D'APLICABILITAT

# 3

Com a criteri general d'aplicació, s'estableix l'obligació d'incorporar condicions socialment responsables a tota la contractació de Ferrocarrils de la Generalitat de Catalunya sotmesa a licitació.

L'objecte i finalitats de Ferrocarrils de la Generalitat de Catalunya permeten que les seves contractacions puguin ser susceptibles de contenir condicions d'aquest tipus (atenent al seu objecte i sempre d'acord amb les condicions que preveu la normativa de contractació pública), afavorint una millora en la qualitat de les condicions en les que contracta aquesta empresa.

En aquest sentit, essent aquest el criteri d'actuació general, en el cas de que es consideri que una contractació no és susceptible d'incorporar aquestes condicions, serà necessari motivar-ho i justificar-ho adequadament en la documentació necessària prèvia que ha de constar a l'expedient de contractació.

En tot cas, la incorporació d'aquestes condicions es farà respectant els principis que han de regir la contractació dels Estats de la Unió Europea, els quals estan incorporats a la Llei de Contractes del Sector Públic i que es resumeixen en:

- **Concurrencia**
- **No discriminació**
- **Transparència**
- **Publicitat**
- **Llibertat d'accés**
- **Igualtat de tracte**

Les condicions socialment responsables estaran vinculades amb l'objecte del contracte i es fixaran atenent al principi de proporcionalitat entre la finalitat/objectiu a assolir, l'objecte del contracte i la resta de condicions essencials d'aquella contractació.



# EIXOS D'ACTUACIÓ

# 4

Les **condicions socialment responsables** previstes en aquest **codi** seran d'aplicació en els processos de contractació sotmesos a licitació (contemplant tota la tipologia de procediments, inclosos, els negociats sense publicitat), que siguin susceptibles d'incorporar aquestes condicions i en els àmbits d'actuació que es detallen a continuació.

Se seleccionaran les condicions més adequades per a cada contracte tenint en compte la naturalesa i finalitat de l'objecte.

- Condicions socialment responsables:
  - condicions socials laborals
  - condicions relatives a la igualtat de gènere
  - condicions d'afavoriment de l'accés de les pimes a la contractació pública
- Condicions ambientalment responsables
- Condicions relacionades amb les conductes èticament responsables

Aquestes condicions es podran incorporar en la contractació que sigui susceptible com a:

- Criteris de selecció (condicions de solvència)
- Criteris d'adjudicació
- Condicions especials d'execució
- Condicions tècniques obligatòries

## 4.1. CONDICIONS SOCIALMENT RESPONSABLES

FGC, com a empresa pública de la Generalitat, pren consciència de la necessitat d'impulsar un model de contractació que incorpori, com a garantia de qualitat, la inclusió de condicions socialment responsables.

L'article 28 de la LCSP, estableix que *"les entitats del sector públic valoraran la incorporació de consideracions socials, mediambientals i d'innovació, així com promouran la participació de la pime (..)"*

Aquest objectiu va més enllà del compliment estricte de la llei, posicionant a FGC com a capdavantera en la matèria.

En tots els procediments de licitació gestionats per Ferrocarrils de la Generalitat de Catalunya, s'inclouran condicions que afavoreixin la qualitat social de la contractació, sempre en el marc del que estableix la LCSP.

Es contemplen, com a àmbits que poden incidir en aquesta qualitat social els següents:

1. Condicions socials aplicables al contracte
2. Condicions que afavoreixin el respecte a la perspectiva de gènere en els contractes
3. Condicions que dotin a la contractació d'uns principis ètics

Aquestes condicions es podran fixar:

- Com a criteri de solvència tècnica/professional dels licitadors
- Com a criteri d'adjudicació
- Com a condició especial d'execució

Els responsables dels contractes hauran d'incorporar aquelles condicions socials que siguin adients, en relació a l'objecte del contracte.

Només s'admetrà, com excepcionalitat, la no inclusió de condicions socialment responsables en aquells expedients de licitació en els que, de forma motivada, el responsable del contracte justifiqui, en la documentació inicial, la impossibilitat d'incloure aquestes condicions en aquella contractació.

Es tindran en especial consideració la incorporació de condicions relatives a:

- Ètica en la contractació pública
- Mesures en matèria d'igualtat de gènere
- Condicions d'accessibilitat/disseny universal (inclusiu)
- Afavoriment de la contractació de personal en situació de risc d'exclusió social
- Mesures que permetin l'accés de les pimes a la contractació (Guia de bones pràctiques per al foment de l'accés de les PIME a la Contractació del sector públic de Catalunya)
- Reserva de contractes (o lots) a CET/empreses d'inserció
- Condicions relacionades amb millores laborals (conciliació/horaris, etc.)
- Obligacions específiques per als subcontractistes, en matèria de contractació socialment responsable

Es podran incorporar com annex a aquest **codi**, exemples de condicions a incorporar en els procediments de licitació d'FGC.



### **Condicions aplicables al personal d'FGC que participi en la contractació**

Tot el personal que participi directament o indirectament en la contractació, sotmetrà la seva actuació al **codi** de principis i conductes recomanables en la contractació pública, aprovat per Acord de Govern de la Generalitat de Catalunya d'1 d juliol de 2014 i actualitzat per l'Acord de govern de 9 de maig de 2017.

## 4.2. CONDICIONS AMBIENTALMENT RESPONSABLES

# 4

En tots els procediments de licitació gestionats per Ferrocarrils de la Generalitat, s'inclouran condicions que afavoreixin la qualitat ambiental de la contractació.

Aquestes condicions es podran fixar:

- com a criteri de solvència tècnica/professional dels licitadors
- com a criteri d'adjudicació
- com a condició especial d'execució

Els responsables dels contractes hauran d'incorporar aquelles condicions ambientals que siguin adients, en relació a l'objecte del contracte.

Només s'admetrà, com excepcionalitat, la no inclusió de condicions ambientalment responsables en aquells expedients de licitació en els que, de forma motivada, el responsable del contracte justifiqui, en la documentació inicial, la impossibilitat d'incloure aquestes condicions en aquella contractació.

Es podran incorporar com Annex a aquest [codi](#), exemples de condicions a incorporar en els procediments de licitació d'FGC.



Aquest **codi** va ser aprovat pel Comitè de Direcció de Ferrocarrils de la Generalitat de Catalunya el 20 de gener del 2020, amb una vigència indefinida o bé fins a la seva derogació o bé la seva substitució per un nou **codi**.





**FGC**

Ferrocarrils  
de la Generalitat  
de Catalunya