

Servei de Contractació, Patrimoni i Inversions
Unitat de Contractació

CONTRACTE DE L'OBRA PROJECTE "MILLORA DE L'ACCESSIBILITAT TURÍSTICA. ESPAI 1522 I MUSEU DE L'AIGUA I EL TÈXTIL", EN EL MARC DEL PLA DE RECUPERACIÓ, TRANSFORMACIÓ I RESILIÈNCIA – FINANÇAT PER LA UNIÓ EUROPEA - NEXTGENERATIONEU

CON.LIA2023000092

D'una part, l'Il·lm. senyor Marc Aloy Guàrdia, alcalde de l'Excm. Ajuntament de Manresa, que actua en nom i representació d'aquest ens local, assistit pel secretari general, que dona fe de l'acte.

De l'altra, el senyor Víctor Riera Sangüesa, amb NIF número 39.354.699-C, en representació de la mercantil SUAPER CONSTRUCCIONES, SL, titular del CIF B-60.487.030, domiciliada al carrer Joaquim Borràs, núm. 55 9-1 - 08296 de Castellbell i el Vilar, de conformitat amb els poders que obren a l'expedient.

Reconeixent-se mútua capacitat jurídica i d'obrar per aquest atorgament, les parts

EXPOSEN

1. L'Ajuntament de Manresa, per acord de la Junta de Govern Local, en sessió que va tenir lloc el dia 7 de febrer de 2024, va aprovar el plec de clàusules administratives, la memòria, l'expedient de contractació i la despesa de l'obra Projecte "Millora de l'accessibilitat turística. Espai 1522 i Museu de l'Aigua i el Tèxtil", en el marc del Pla de Recuperació, Transformació i Resiliència – Finançat per la Unió Europea - NextGenerationEU, amb un pressupost màxim de licitació de 103.442,57 €, IVA inclòs, a adjudicar mitjançant procediment obert.
2. La mesa de contractació, reunida en data 12 d'abril de 2024, va aprovar la puntuació final obtinguda pels licitadors que van participar en el procediment, i va proposar l'adjudicació del contracte a la mercantil SUAPER CONSTRUCCIONES, SL, per un import de 85.000,00 €, IVA no inclòs, en haver obtingut un total de 67 punts.
3. L'adjudicatària ha sol·licitat la constitució de la garantia definitiva, per un import de 4.250,00€, mitjançant retenció en el preu en la primera factura i posteriors si fos necessari per cobrir-ne l'import total.
4. L'Ajuntament de Manresa, per acord de la Junta de Govern Local, en sessió que ha tingut lloc el dia 28 de maig de 2024, ha adjudicat el contracte de l'obra Projecte "Millora de l'accessibilitat turística. Espai 1522 i Museu de l'Aigua i el Tèxtil", en el marc del Pla de Recuperació, Transformació i Resiliència – Finançat per la Unió Europea - NextGenerationEU, a favor de la proposició

número 1, presentada per la mercantil SUAPER CONSTRUCCIONES, SL, per un import de 85.000,00 €, IVA no inclòs.

5. Que l'adjudicatària declara no incórrer en cap supòsit legal d'incompatibilitat i incapacitat per a contractar amb l'Ajuntament.

Les dues parts, tenint i reconeixent-se capacitat legal per obligar-se i contractar,

CONVENEN

PRIMER. L'Ajuntament de Manresa i la mercantil SUAPER CONSTRUCCIONES, SL, amb CIF B-60.487.030, domiciliada al carrer Joaquim Borràs, núm. 55 9-1 - 08296 de Castellbell i el Vilar, acorden formalitzar, en aquest acte, el contracte de l'obra Projecte "Millora de l'accessibilitat turística. Espai 1522 i Museu de l'Aigua i el Tèxtil", en el marc del Pla de Recuperació, Transformació i Resiliència – Finançat per la Unió Europea - NextGenerationEU, per un import de 85.000,00 €, IVA no inclòs.

El termini d'execució, segons la proposta de l'adjudicatària, és de dotze setmanes.

SEGON. En cas que hi haguessin subcontractacions, SUAPER CONSTRUCCIONES, SL, es compromet a presentar a l'Ajuntament de Manresa les declaracions dels annexos VI, VII i VIII del plec de clàusules administratives de tots els subcontractistes que participin en el contracte, en el moment que es coneguin. Així mateix, contractista i subcontractistes es comprometen a donar compliment especialment a les obligacions previstes a la clàusula 38a i 43a del plec de clàusules administratives, vinculades al Pla de Recuperació, Transformació i Resiliència, sense perjudici del compliment de la resta de disposicions aplicables.

TERCER. La mercantil SUAPER CONSTRUCCIONES, SL s'obliga a l'exacta execució del contracte, de conformitat amb el plec de clàusules administratives que regeixen la present contractació i que s'adjunta al present contracte com a annex núm. 1; i de conformitat amb la proposició econòmica i tècnica del contractista, la qual consta adjunta al present contracte com a annex núm. 2, assumint al seu risc i ventura, totes les responsabilitats fiscals, laborals i civils que es derivin del compliment i incompliment de les obligacions que contreu.

També tindrà caràcter contractual el projecte aprovat en data 8 de setembre de 2023.

QUART. L'Ajuntament de Manresa retindrà, en el moment de l'aprovació de la facturació de l'obra, un import de quatre mil dos-cents cinquanta euros (4.250,00 €), corresponent al 5% del preu d'adjudicació, en concepte de garantia definitiva del contracte, d'acord amb el plec de clàusules administratives i la sol·licitud de retenció en el preu de l'adjudicatària.

CINQUÈ. El present contracte s'atorga a risc i ventura de l'adjudicatària, que assumirà totes les responsabilitats civils, fiscals i laborals que es derivin d'aquesta contractació i del compliment o incompliment del plec de clàusules que regula el contracte.

En tot el que no s'estableix en el present contracte, en els seus annexos i en el projecte, seran d'aplicació les disposicions indicades a la clàusula 3a del plec de clàusules administratives.

ANNEX I

SERVEI DE CONTRACTACIÓ, PATRIMONI I INVERSIONS
UNITAT DE CONTRACTACIÓ

PLEC DE CLÀUSULES ADMINISTRATIVES REGULADORES DEL CONTRACTE ADMINISTRATIU DE L'OBRA PROJECTE "MILLORA DE L'ACCESSIBILITAT TURÍSTICA. ESPAI 1522 I MUSEU DE L'AIGUA I EL TÈXTIL", EN EL MARC DEL PLA DE RECUPERACIÓ, TRANSFORMACIÓ I RESILIÈNCIA – FINANÇAT PER LA UNIÓ EUROPEA – NEXTGENERATIONEU

CAPÍTOL I DISPOSICIONS GENERALS

Clàusula 1a. Objecte del contracte. Constitueix l'objecte del contracte l'execució de l'obra Projecte "Millora de l'accessibilitat turística. Espai 1522 i Museu de l'Aigua i el Tèxtil", en el marc del Pla de Recuperació, Transformació i Resiliència – Finançat per la Unió Europea – NextGenerationEU, aprovat definitivament amb efectes del dia 8 de setembre de 2023, del qual se'n adjunta documentació bàsica com **annex número I**.

L'objecte del contracte té la codificació següent:

Codi CPV	Vocabulari Comú de Contractes Públics 2008
45200000-9	Treballs generals de construcció d'immobles i obres d'enginyeria civil
Codi CPA	Classificació de Productes per Activitats 2008
42	Obres d'enginyeria civil i treballs de construcció per a obres d'enginyeria civil.

Integren el contracte, el present plec de clàusules administratives i el projecte. En cas que existeixi contradicció entre el contingut del plec de clàusules tècniques i el d'aquest plec de clàusules administratives, prevaldrà el d'aquest darrer. També tenen caràcter contractual el programa de treball acceptat per l'òrgan de contractació, els quadres de preus i el document en què es formalitzi el contracte.

L'obra s'executarà amb estricta subjecció al projecte aprovat, a les clàusules d'aquest plec i seguint les instruccions que en la seva interpretació donin els facultatius directors de l'obra al contractista.

El contractista assumeix la plena responsabilitat civil fins i tot davant tercers, que es derivi del compliment o incompliment contractual i a l'efecte s'obliga a tenir contractada l'assegurança corresponent.

Aquesta contractació està finançada pel Pla de Recuperació, Transformació i Resiliència (PRTR en endavant), aprovat per Consell de Ministres el 27 d'abril de 2021 i pel Reglament (UE) núm. 2021/241 del Parlament Europeu i del Consell, de 12 de febrer de 2021, pel qual s'estableix el Mecanisme de Recuperació i Resiliència, així

com amb el requerit en la Decisió d'Execució del Consell relativa a l'aprovació de l'avaluació del pla de recuperació i resiliència d'Espanya (Fons NEXT GENERATION).

Justificació de la necessitat: les obres que es proposa contractar tenen per objectiu millorar l'accessibilitat universal, sempre que la protecció del patrimoni arquitectònic local i nacional ho permeti. La memòria recull les actuacions d'enderroc, de construcció i d'acabat de l'Espai 1522, els lavabos de dones del Teatre Conservatori i el Museu de l'Aigua i el Tèxtil. El projecte també recull altres actuacions necessàries per posar en ús els espais, com ara l'adequació de les instal·lacions elèctriques, d'enllumenat, de fontaneria i de sanejament. Per acabar, es preveu recuperar una part de l'antic Claustre en els banys del Teatre Conservatori. L'actuació és recollida a les previsions municipals d'inversions a la ciutat, d'acord amb el pressupost vigent de l'Ajuntament de Manresa.

Justificació de la indivisibilitat en lots: l'obra prevista abasta un sol àmbit d'actuació i té un import inferior als 500.000,00 euros i ,d'acord amb la directriu 1/2018 de la Direcció General de Contractació Pública, quedaria justificada la seva no divisió en lots. No obstant això, cal remarcar que l'actuació, per la seva pròpia naturalesa, tècnicament no és possible executar-la a través de la subdivisió del contracte per lots ja que els capítols d'obra previstos estan totalment vinculats entre ells i són interdependents a l'hora de la seva execució.

Clàusula 2a. Necessitat i idoneïtat del contracte i objectius vinculats al PRTR.

Les necessitats administratives a satisfer, la idoneïtat de l'objecte del contracte, la justificació del procediment, no divisió en lots, del/s criteri/s d'adjudicació i de la resta de requeriments recollits a la Llei 9/2017, de 8 de novembre, de contractes del sector públic, per la que es transposen a l'ordenament jurídic espanyol les Directives del Parlament Europeu i del Consell 2014/23/UE i 2014/24/UE, de 26 de febrer de 2014 (LCSP) estan acreditats a l'expedient CONEXP2023000076.

En data 20 de setembre de 2021, l'Ajuntament de Manresa va presentar el "Pla de sostenibilitat turística de la destinació Manresa: destinació del Camí Ignasià" a la convocatòria extraordinària 2021 dels plans de sostenibilitat turística en destinacions, oberta per la Secretaria d'Estat de Turisme (SETUR) del Ministeri d'Indústria, Comerç i Turisme. Aquesta convocatòria s'emmarca en l'Estratègia de Sostenibilitat Turística en Destinacions, que es troba dins del PRTR, finançat pel programa Next Generation EU.

El 15 de novembre de 2021, i en sessió formalment convocada del Comitè Consultiu de Catalunya (format per la SETUR, l'Administració de la Generalitat de Catalunya, la Federació de Municipis de Catalunya i un representant de cada destinació urbana o de ciutat amb identitat turística que havia presentat un pla de sostenibilitat turística) es van valorar els projectes presentats i es va acordar proposar incloure al Pla territorial de sostenibilitat turística en destinació de Catalunya 2021 (PTSTDC-21) un total de dinou projectes de plans de sostenibilitat en destinació, entre ells el Pla de sostenibilitat turística de la destinació Manresa: destinació del Camí Ignasià.

En la reunió del 21 de desembre de 2021, la Conferència Sectorial de Turisme va aprovar l'Acord pel qual es fixen els criteris de distribució, així com el repartiment resultant per a les comunicats autònomes, del crèdit destinat al finançament de les actuacions d'inversió d'entitats locals en el marc del component 14, inversió 1 del Pla de recuperació, transformació i resiliència. En aquest Acord es va ratificar el PTSTDC-21 i es va acordar la transferència dels Fons corresponents a les comunitats autònomes.

Per resolució de 10 de juny de 2022 del Departament d'Empresa i Treball de la Generalitat de Catalunya (modificada en data 13 de juliol de 2022), i en execució de l'Acord de la Conferència Sectorial de Turisme de data 21 de desembre de 2021, modificat pel de 29 de març de 2022, s'atorga una subvenció per l'import de 2.500.000,00 d'euros a l'Ajuntament de Manresa, per tal de finançar el Pla de sostenibilitat turística, anomenat Pla de sostenibilitat turística de la destinació Manresa: destinació del Camí Ignasià.

Clàusula 3a. Naturalesa i règim jurídic. Aquest contracte té naturalesa jurídica administrativa, com a contracte d'obres, d'acord amb el que estableix l'article 13 de l'LCSP.

Per a tot allò no regulat en els plecs de clàusules, serà d'aplicació la normativa següent:

- Directiva 2014/24/UE, del Parlament Europeu i del Consell, de 26 de febrer de 2014, sobre contractació pública.
- LCSP, en el seu contingut bàsic determinat a la seva disposició final primera.
- Reglament general de la Llei de contractes de les administracions públiques, aprovat per Reial decret 1098/2001, de 12 d'octubre (RGLCAP).
- Llei 19/2014, de 29 de desembre, de transparència, accés a la informació pública i bon govern.
- Llei 39/2015, d'1 d'octubre, de procediment administratiu comú de les administracions públiques.
- Llei 40/2015, d'1 d'octubre, de règim jurídic del sector públic.
- Llei 7/1985, de 2 d'abril, reguladora de les bases de règim local (LRBRL).
- Decret legislatiu 2/2003, de 28 d'abril, pel qual s'aprova el Text refós de la Llei municipal i de règim local de Catalunya (TRLMRLC).
- Decret 179/1995, de 13 de juny, pel qual s'aprova el Reglament d'obres, activitats i serveis del ens locals (ROAS).

- Reial decret legislatiu 781/1986, de 18 d'abril, pel qual s'aprova el Text refós de les disposicions vigents en matèria de règim local (TRRL), en els seus aspectes bàsics.
- LCSP, en els seus aspectes considerats no bàsics.
- Altres disposicions administratives aplicables.

Pel fet que l'actuació estigui finançada pel PRTR:

- Reglament (UE) 2020/2094 del Consell, de 14 de desembre de 2020, pel que s'estableix un instrument de Recuperació de la Unió Europea per donar suport a la recuperació després de la crisi de la COVID-19.
- Reglament (UE) 2021/241 del Parlament Europeu i del Consell, de 12 de febrer de 2021, pel qual s'estableix el Mecanisme de Recuperació i Resiliència i la resta de normativa que el desenvolupi.
- El reglament (UE) 2020/852 del Parlament Europeu i del Consell, de 18 de juny de 2020, relatiu a l'establiment d'un marc per a facilitar les inversions sostenibles i pel que es modifica el Reglament (UE) 2019/2088, ja que totes les actuacions que s'executin dins del PRTR han de complir el principi de no causar un perjudici significatiu als objectius mediambientals recollits a l'article 17 de l'esmentat Reglament.
- La "Guia tècnica sobre l'aplicació de principi de "no causar un perjudici significatiu" en virtut del Reglament relatiu al Mecanisme de Recuperació i resiliència significatiu" en virtut del Reglament relatiu al Mecanisme de Recuperació i Resiliència (2021/C 58/07)" ("Guia Tècnica de la Comissió Europea").
- L'Acord del Consell de Ministres, de 27 d'abril de 2021, pel que s'aprova el Pla de Recuperació, Transformació i Resiliència i la Decisió d'execució del Consell relativa a l'aprovació de l'avaluació del Pla de Recuperació, Transformació i Resiliència d'Espanya.
- La normativa interna aplicable a la gestió, seguiment i control que s'estableixi per al Pla de Recuperació, Transformació i Resiliència d'Espanya.
- Reial decret llei 36/2020, de 30 de desembre, pel qual s'aproven mesures urgents per a la modernització de l'Administració Pública i per a l'execució del PRTR.
- Ordre HFP 1030/2021, de 29 de setembre, per la qual es configura el sistema de gestió del PRTR.

- Ordre HFP 1031/2021, de 29 de setembre, per la que s'estableix el procediment i format de la informació a proporcionar per les entitats del sector públic estatal, autonòmic i local per al seguiment del compliment de fites i objectius i d'execució pressupostària i comptable de les mesures dels components del PRTR.
- Ordre HFP 55/2023, de 24 de gener, relativa a l'anàlisi sistemàtic del risc de conflicte d'interès en els procediments que executen el PRTR.
- La normativa relativa a la prevenció i correcció del frau i la corrupció, la prevenció del conflicte d'interès i el doble finançament, d'acord amb les previsions del Reglament (UE, Euratom) 2018/1046 del Parlament Europeu i del Consell, de 18 de juliol, sobre les normes financeres aplicables al pressupost general de la Unió, pel que es modifiquen els Reglaments (UE) 1316/2013, (UE) 223/2014 i (UE) 283/2014 i la Decisió 541/2014/UE, i per la que es deroga el Reglament (UE, Euratom) 966/2012.
- La resta de normativa reguladora del PRTR.

En defecte de dret administratiu, s'estarà al dret privat.

En particular, s'han de tenir en compte durant tot el procés de contractació les mesures previstes en el Reglament 2021/241 adreçades a evitar el doble finançament (article 9); les mesures contra el frau, la corrupció i el conflicte d'interessos (article 22.2.b); les mesures per al registre de les dades dels beneficiaris en una base de dades única (article 22.2.d)); la subjecció als controls dels organismes europeus (article 22.2.e); l'obligació de conservació de la documentació (article 22.2.f) i les normes sobre comunicació i publicitat, d'acord amb allò que preveu l'article 34.

Així mateix, la persona física o jurídica que resulti adjudicatària haurà de garantir mitjançant declaració responsable el respecte al principi de «no causar un perjudici significatiu» (DNSH), així com el compliment de la metodologia de seguiment de les ajudes conforme al que preveu el PRTR, a l'article 5.2 del Reglament (UE) número 2021/241 del Parlament Europeu i del Consell de 12 de febrer de 2021, i la seva normativa de desenvolupament, en particular el que requereix la Decisió d'Execució del Consell relativa a l'aprovació de l'avaluació del Pla de recuperació i resiliència d'Espanya (CID), i les condicions de l'etiquetatge climàtic i digital. També s'hauran de respectar aquelles qüestions previstes a l'annex del Reial decret 1074/2021, de 7 de desembre.

El present contracte queda subjecte a totes les clàusules previstes al Pla de mesures antifrau i anticorrupció de l'Ajuntament de Manresa, i a les mesures que s'adoptin per a la seva implementació i el contractista que resulti adjudicatari es comprometrà, en el seu moment, al seu compliment. Aquest pla es pot trobar a:

<https://www.manresa.cat/transparencia/menu/14970-pla-antifrau>

L'Ajuntament de Manresa es reserva la possibilitat de sol·licitar als participants en aquesta contractació la informació sobre la seva titularitat real, si l'Administració tributària no disposa de la informació corresponent, de conformitat amb l'article 7, apartat tercer, de l'Ordre HFP 55/2023, de 24 de gener. La manca de presentació serà motiu d'exclusió del procediment.

A més, el contracte queda sotmès a la normativa nacional i de la Unió Europea en matèria de protecció de dades.

Clàusula 4a. Termini del contracte. El termini d'execució del contracte serà de sis (6) mesos, comptats des de la data que s'indiqui a l'acta de comprovació del replanteig a què fa referència l'apartat 2 de la clàusula 4a d'aquest plec.

Tenint en compte que el contracte està finançat amb el PRTR, que exigeix el compliment estricte de fites i objectius, serà necessari que l'adjudicatari adscriuï tots aquells mitjans materials i personals necessaris pel compliment d'aquest termini o aquell que proposi a la seva oferta.

Clàusula 5a. Valor estimat del contracte i pressupost de licitació. El valor estimat del contracte és de vuitanta-cinc mil quatre-cents vuitanta-nou euros amb setanta-tres cèntims (85.489,73 €), IVA no inclòs. A aquest import hi resulta d'aplicació un IVA al 21%, que comporta un import de disset mil nou-cents cinquanta-dos euros amb vuitanta-quatre cèntims (17.952,84 €).

Així doncs, el pressupost de licitació màxim serà de cent tres mil quatre-cents quaranta-dos euros amb cinquanta-set cèntims (103.442,57 €), IVA inclòs.

No seran acceptades aquelles ofertes que superin aquests imports màxims.

Clàusula 6a. Consignació pressupostària. A les aplicacions pressupostàries números 4323 6320723 i 3360 6320023 del pressupost de l'exercici 2024 existeix consignació suficient per tramitar aquesta contractació.

Clàusula 7a. Despeses. Aniran a càrrec del contractista les despeses corresponents a l'atorgament del contracte i tots els impostos, taxes i arbitris que es derivin de l'adjudicació i formalització del contracte.

Així mateix, l'adjudicatari es farà càrrec, si escau, del dipòsit de garantia per a l'execució d'obres davant de qualsevol organisme oficial o companyia de serveis que així ho requereixi.

L'adjudicatari assumirà l'elaboració i col·locació dels cartells anunciadors de l'obra; el corresponent al model municipal i, si escau, el corresponent a altres administracions implicades que puguin finançar l'actuació. Per aquest segon cas caldrà tenir en compte els manuals de marca relatius al PRTR i altres ens atorgants d'ajuts que poguessin finançar l'actuació.

L'adjudicatari es farà càrrec de les despeses derivades del tancament de l'obra i de les senyalitzacions que siguin necessàries.

Clàusula 8a. Jurisdicció competent. El present contracte tindrà naturalesa administrativa i les parts quedaran sotmeses expressament a la legislació de contractes del sector públic i les seves disposicions de desenvolupament. Supletòriament, s'aplicaran la resta de normes de dret administratiu i en el seu defecte, les normes de dret privat.

Les qüestions litigioses sorgides sobre la interpretació, modificació, resolució i efectes d'aquest contracte seran resoltes per l'òrgan de contractació, els acords del qual posaran fi a la via administrativa i seran immediatament executius. En contra d'ells, tindrà lloc el recurs de reposició i el contenciós administratiu, de conformitat amb el que disposa la normativa d'aplicació.

Clàusula 9a. Identificació d'òrgans. En compliment de la disposició addicional 32a de l'LCSP, cal identificar com a òrgan administratiu amb competències en matèria de comptabilitat pública, la Intervenció Municipal, i com a òrgan de contractació, l'alcalde president. No obstant això, mitjançant resolució número 11.376, del dia 23 de juny de 2023, publicada al BOP del dia 27 de juny de 2023, es va delegar la competència en la Junta de Govern Local.

CAPÍTOL II

PROCEDIMENT DE CONTRACTACIÓ

Clàusula 10a. Procediment d'adjudicació. Tenint en compte el valor estimat del contracte i el percentatge que representa que representa la puntuació del criteri de judici de valor respecte la totalitat, el procediment d'adjudicació serà l'obert, amb l'aplicació de diversos criteris d'adjudicació per al càlcul de la puntuació de les ofertes, en virtut d'allò que estableixen els articles 116.4.c) i 145 de l'LCSP.

Mitjançant aquest procediment, tot empresari interessat pot presentar la seva proposició, sempre que reuneixi la solvència que més endavant s'indica.

Clàusula 11a. Tramitació ordinària. La tramitació de l'expedient de contractació es farà de manera ordinària, en els termes previstos a l'article 116 de l'LCSP. La contractació no està subjecta a regulació harmonitzada i no és susceptible de recurs especial en matèria de contractació.

Clàusula 12a. Capacitat. Podran presentar-se a la licitació les persones físiques o jurídiques, espanyoles o estrangeres, que tinguin plena capacitat d'obrar, disposin de la solvència econòmica i tècnica requerida en aquest plec i no estiguin incurses en cap de les prohibicions per contractar amb el sector públic de les assenyalades en l'article 71 de l'LCSP.

El contracte s'atorgarà a una sola persona física o jurídica, o a una unió temporal d'empresaris a constituir-se a l'efecte, que s'obligui de forma solidària davant l'Ajuntament i compleixi amb el que preceptua l'article 69 de l'LCSP.

En relació amb les persones jurídiques, es requereix una capacitat especial per contractar, que:

- Les seves prestacions estiguin compreses dins dels fins, l'objecte o l'àmbit d'activitat que, d'acord amb els seus estatuts o regles fundacionals, els siguin propis i cal acreditar que es disposa d'una organització amb elements personals i materials suficients per l'execució deguda del contracte.
- Si pertanyen a la Unió Europea, han d'estar habilitades per realitzar la prestació de què es tracta, i si la legislació de l'estat en què estiguin establertes exigeix una autorització especial o la pertinença a una determinada organització per poder prestar-hi el servei, han d'acreditar que compleixen aquest requisit.
- En el supòsit de persones jurídiques dominants d'un grup de societats, es podrà tenir en compte les societats pertanyents al grup, a efectes d'acreditació de la classificació, sempre que aquesta acreditati que té, efectivament, a la seva disposició, els mitjans de les societats esmentades necessàries per l'execució del contracte.

La presentació de proposició per part dels licitadors presumeix que aquests accepten de manera incondicionada les clàusules d'aquest plec i la declaració responsable que reuneixen totes i cadascuna de les condicions exigides per contractar amb l'Ajuntament.

En aplicació de l'acord del ple de 21 de març de 2019, les empreses licitadores, contractistes o subcontractistes o empreses filials o interposades d'aquest contracte públic no poden realitzar operacions financeres en paradisos fiscals, segons la llista de països elaborada per les Institucions Europees o avalada per aquestes o, en el seu defecte, per l'estat espanyol, o fora d'ells i que siguin considerades delictives, en els termes establerts com ara delictes de blanqueig de capitals, frau fiscal o contra la Hisenda Pública. A aquests efectes s'ha incorporat la part corresponent a la declaració que s'adjunta al plec com a **annex número II**.

En cas que un licitador declari que té relacions amb paradisos fiscals i, un cop l'Ajuntament hagi estudiat la documentació descriptiva dels moviments financers, podrà excloure'l de la contractació.

Clàusula 13a. Mitjans de comunicació electrònics. D'acord amb la disposició addicional quinzena de l'LCSP, la tramitació d'aquesta licitació comporta la pràctica de les notificacions i comunicacions que en derivin per mitjans exclusivament electrònics.

Les comunicacions i les notificacions que es facin durant el procediment de contractació i durant la vigència del contracte s'efectuaran per mitjans electrònics a través del sistema de notificació e-NOTUM, d'acord amb l'LCSP i la Llei 39/2015, d'1 d'octubre, del procediment administratiu comú de les administracions públiques. A aquests efectes, s'enviaran els avisos de la posada a disposició de les notificacions i

les comunicacions a les adreces de correu electrònic i als telèfons mòbils que les empreses hagin facilitat a aquest efecte en el DEUC / la declaració responsable, d'acord amb el que s'indica en aquest plec. Un cop rebuts el/s correu/s electrònic/s i, en el cas que s'hagin facilitat també telèfons mòbils, els SMS, indicant que la notificació corresponent s'ha posat a disposició a e-NOTUM, haurà/n d'accedir-hi la/les persones designada/es, mitjançant l'enllaç que s'enviarà a aquest efecte. En l'espai virtual on hi ha dipositada la notificació, es permet accedir a dita notificació amb certificat digital o amb contrasenya.

Els terminis a comptar des de la notificació es computaran des de la data d'enviament de l'avís de notificació, si l'acte objecte de notificació s'ha publicat el mateix dia en el Perfil de contractant de l'òrgan de contractació.

En cas contrari, els terminis es computaran des de la recepció de la notificació per part de l'empresa a qui s'adreça.

Clàusula 14a. Solvència econòmica i tècnica. Les empreses que es presentin a la contractació podran acreditar la seva solvència econòmica i tècnica, mitjançant la classificació empresarial, o bé, mitjançant els mitjans descrits en el segon punt:

1. La classificació com a empreses contractistes d'obres, en el grup, subgrup i categoria que s'indica a continuació, segons el sistema de classificació establert per l'article 25 del RGLCAP:
 - ✓ Grup C, Subgrups 1, 2, 4, 6 i 8, categoria 1
2. Mitjans per acreditar la solvència:

ECONÒMICA

Volum anual de negocis del licitador o candidat, que referit a l'any de més volum de negoci dels tres últims acabats ha de ser almenys una vegada i mitja el valor estimat del contracte (això és 128.234,60 €).

El volum anual de negocis del licitador o candidat s'ha d'acreditar per mitjà dels seus comptes anuals aprovats i dipositats al Registre Mercantil, si l'empresari està inscrit al Registre, i en cas contrari pels que disposi el registre oficial en què hagi d'estar inscrit. Els empresaris individuals no inscrits al Registre Mercantil han d'acreditar el seu volum anual de negocis mitjançant els seus llibres d'inventaris i comptes anuals legalitzats pel Registre Mercantil.

TÈCNICA ó PROFESSIONAL

Els licitadors hauran d'acreditar l'execució d'obres de tipologia semblant durant els últims cinc anys, avalats per certificats de bona execució. Els certificats hauran d'incloure l'entitat contractant, la data d'execució, l'objecte i l'import. El requisit mínim per considerar la solvència tècnica

serà que l'import acumulat de la tipologia d'obres indicada, degudament acreditades, durant el millor any dels últims cinc, hagi assolit com a mínim la xifra de 100.000,00 euros. Per a realitzar el sumatori, cadascuna de les esmentades obres individualment considerada no podrà ser inferior a 25.000,00 euros.

Clàusula 15a. Publicació de l'anunci de licitació. L'obertura del termini de presentació de proposicions es farà pública mitjançant la inserció d'un anunci de licitació en el perfil del contractant de l'Ajuntament de Manresa (www.manresa.cat) i a la Plataforma de contractació pública electrònica VORTAL (es.vortal.biz o l'enllaç directe <https://community.vortal.biz/PRODSTS/Users/Login/Index?SkinName=AytoManresa>)

Clàusula 16a. Lloc i termini de presentació de les proposicions. Els interessats en prendre part en la licitació podran presentar les seves ofertes durant un termini de vint-i-sis (26) dies naturals, a partir de la publicació de l'anunci de licitació en el perfil del contractant de l'Ajuntament de Manresa (www.manresa.cat). En cas que el còmput acabi en dia inhàbil, es prorrogarà fins al dia hàbil següent.

En el perfil del contractant constarà la data límit de presentació de les ofertes.

La presentació de proposicions es podrà realitzar durant les 24 hores del dia, tots els dies de l'any, excepte l'últim dia del termini en el que la presentació d'ofertes es podrà tramitar fins a les 14:00 h.

D'acord amb les disposicions addicionals 15a i següents de l'LCSP, la presentació de proposicions cal efectuar-se per mitjans electrònics. En aquests termes, l'Ajuntament de Manresa posa a la disposició dels licitadors la plataforma Vortal, únic mecanisme possible de presentació d'ofertes. Es pot accedir a la mateixa des de la següent adreça web es.vortal.biz o també a l'enllaç que s'indica a continuació, garantint-se en tot moment la lliure concurrència, no discriminació i restricció d'accés a dit procediment.

<https://community.vortal.biz/PRODSTS/Users/Login/Index?SkinName=AytoManresa>

La plataforma de contractació pública contractada per l'Ajuntament de Manresa, compleix íntegrament tots els requisits legals i tècnics previstos en l'LCSP i demés normativa de desenvolupament, garantint-se en tot moment que:

- No són discriminatoris, trobant-se a disposició del públic de forma compatible amb les tecnologies de la informació i comunicació d'ús general.
- Tota la informació i les especificacions tècniques necessàries per a la presentació electrònica de les ofertes i sol·licituds de participació es troben a disposició de totes les parts interessades al perfil del contractant de l'Ajuntament de Manresa, sent d'ús general i amplia implantació.

- Els sistemes de comunicacions i per a l'intercanvi i emmagatzematge d'informació garanteixen la igualtat entre els licitadors i la integritat de les dades transmeses, i que només els òrgans competents, en la data assenyalada per això, puguin tenir accés als mateixos, o que en cas d'incompliment d'aquesta prohibició d'accés, la violació pugui detectar-se amb claredat.
- L'aplicació permet acreditar la data i hora de l'emissió o recepció de les comunicacions, la integritat del seu contingut i el remitent i destinatari de les mateixes.
- Tots els actes i manifestacions de voluntat dels òrgans administratius o de les empreses licitadores o contractistes que tinguin efectes jurídics i s'emetin tant en la fase preparatòria com en les fases de licitació, adjudicació i execució del contracte són autèntics mitjançant una firma electrònica reconeguda, garantint-se tècnicament que la firma s'ajusta a les disposicions d'aquesta norma.

AVÍS IMPORTANT

Per tot el descrit en els paràgrafs anteriors, la presentació de proposicions i documents per a aquest procediment es farà exclusivament a través de la plataforma electrònica de contractació pública VORTAL, des de l'enllaç directe <https://community.vortal.biz/PRODSTS/Users/Login/Index?SkinName=AytoManresa>. Igualment, totes les notificacions i comunicacions entre l'òrgan de contractació i els interessats s'efectuaran, exclusivament, per mitjans electrònics. Les proposicions que no es presentin per mitjans electrònics, en la forma que determina aquest plec, seran excloses. L'accés a la plataforma és gratuït.

És important que els licitadors verifiquin amb antelació suficient, abans de la signatura i enviament de les proposicions, els requisits de programari per a la presentació de proposicions a través de la plataforma VORTAL: JAVA, sistema operatiu, navegador (explorer per signatura), etc.

Es pot verificar i actualitzar gratuïtament la versió de JAVA accedint a la pàgina del fabricant <http://java.com/es/download/installed.jsp>.

Pel que fa al sistema operatiu i altres configuracions dels equips, la comprovació es pot fer polsant sobre l'enllaç <https://next.vortal.biz/PRODPT1BusinessLine/Common/SystemRequirementsValidatorCommon/Index> o sobre l'opció "Validació del sistema" disponible en el peu de pàgina d'accés a la plataforma.

Si es tenen dubtes sobre la versió de JAVA a utilitzar i/o sobre la configuració dels equips es pot contactar amb el Servei d'Atenció al Client de VORTAL a

través del correu info@vortal.es o a través del 917 89 65 57 de dilluns a divendres de 08:00 a 18:00 h.

Per accedir a la plataforma, els licitadors que no estiguin donats d'alta hauran de registrar-se a la mateixa adreça es.vortal.biz, polsant el botó “Login”, de tal manera que:

- Hauran de polsar “Donar-se d'alta” i complimentar el registre d'usuari.
- Registrar l'empresa, o associar-se a una empresa ja existent a la plataforma.
- Finalment, si és el cas, sol·licitar un certificat d'autenticació emès per VORTAL, gratuït, per accedir a la plataforma i a la informació detallada del procediment.

Es pot obtenir més informació sobre els tràmits electrònics relatius al registre en el mateix portal, contactant amb el Servei de Gestió de Clients de VORTAL al número 917 89 65 57 o a través de correu electrònic: info@vortal.es, en horari de dilluns a divendres, de 08:00 a 18:00 h.

Una vegada efectuat el registre gratuït en la plataforma de licitació electrònica VORTAL, tal com s'indica en el present plec, cal seguir els passos que es descriuen a continuació per accedir a l'expedient:

1. Dirigir-se a la pàgina d'accés a la plataforma de l'Ajuntament de Manresa en el següent enllaç <https://community.vortal.biz/PRODSTS/Users/Login/Index?SkinName=AytoManresa>.
2. Accedir a l'apartat Buscar licitacions on hi ha la informació relativa a aquest i altres expedients de l'Ajuntament. Cal seleccionar i copiar el número d'aquest expedient.
3. Accedir a la plataforma mitjançant l'usuari i la contrasenya definits en el procés de registre, i enganxar el número d'expedient en el cercador disponible per a tal fi a l'Àrea de treball. Prémer sobre la lupa per realitzar la recerca.
4. Per accedir a tota la informació del procediment, hauran de polsar a “Detall”.

Després de polsar a “Estic interessat”, per enviar l'oferta haurà de polsar a “Les meves ofertes”, en el botó “crear oferta”:

- A la pestanya “Informació general”, introduir una referència per a la seva oferta.
- A la pestanya “Formulari de resposta” haurà de contestar les preguntes en cadascun dels sobres, si n'hi ha, en què haurà de complimentar els preus de la seva oferta, tenint en compte els criteris indicats a les columnes “Descripció” i “Unitats”.
- A la pestanya “Documents” haurà d'adjuntar tota la documentació requerida en el present plec, dins els sobres corresponents.

- Una vegada contestat el formulari de resposta, haurà de polsar el botó “Tancar formulari”.

Una vegada fets tots els passos anteriors, haurà de polsar el botó “Finalitzar oferta”. Posteriorment, haurà de polsar el botó “Firmar tots” i seleccionar un certificat reconegut per a la firma de documents.

Els licitadors o candidats hauran de firmar mitjançant signatura electrònica reconeguda, vàlidament emesa per un Prestador de Serveis de Certificació que garanteixi la identitat i integritat del document, l’oferta i tots els documents associats a la mateixa, en els que sigui necessària la firma de l’apoderat, de conformitat amb el que estableix la Llei 59/2003, de 19 de desembre, i demés disposicions de contractació pública electrònica.

Serà necessari que la persona que signi l’oferta mitjançant la plataforma VORTAL sigui la mateixa que consti en els documents de la proposició o bé una altra amb poders de representació suficients i que es puguin acreditar davant l’Ajuntament de Manresa.

La firma electrònica reconeguda, segons l’article 3 de la Llei 59/2003, de 19 de desembre, de firma electrònica, és la firma electrònica avançada basada en un certificat reconegut (vàlidament emesa per un Prestador de Serveis de Certificació) i generada mitjançant un dispositiu segur de creació de firma (per exemple, DNI electrònic, o altres targetes criptogràfiques que recullin els requisits establerts a la norma de referència).

Els certificats reconeguts acceptats per la plataforma VORTAL són:

- ACCV.
- DNI electrònic.
- IZEMPE.
- ANCERT.
- Camerfirma.
- CATCert.
- FNMT – CERES.
- FIRMA PROFESSIONAL.

A continuació, haurà de polsar el botó “Encriptar i enviar”, de tal manera que tota l’oferta, i la documentació associada a la mateixa, quedarà xifrada, sense que es pugui accedir al seu contingut fins que es porti a terme l’obertura per l’Ajuntament. Seguidament, apareixerà una finestra en què s’hauran d’acceptar les recomanacions per a l’enviament de l’oferta a la plataforma, i per acabar, haurà de polsar el botó “Presentar”.

Si de cas s’interromp el servei per causes tècniques, aquesta s’anunciarà als potencials usuaris del Registre amb l’antelació màxima possible. Si la interrupció no és programada, sempre que sigui possible, l’usuari visualitzarà en el seu accés un missatge en el que es comuniqui aquesta circumstància.

S'entendrà complert el termini si s'inicia la transmissió dins del mateix i finalitza amb èxit.

Una vegada presentada una proposició a través de la plataforma VORTAL, es generarà un avís de recepció electrònic que garantirà la data, hora i contingut de l'oferta.

La presentació de les proposicions presumeix l'acceptació incondicionada pel licitador o candidat del contingut de la totalitat dels plecs, sense excepció.

Clàusula 17a. Forma de presentació de les proposicions. Les proposicions per prendre part en la licitació es presentaran a la Plataforma de licitació electrònica VORTAL i seran firmats electrònicament segons el descrit anteriorment.

- Sobre núm. 1, contindrà la documentació administrativa enumerada a la clàusula 18a d'aquest plec.
- Sobre núm. 2, contindrà la documentació enumerada a la clàusula 19a d'aquest plec, la qual correspon a l'element a valorar mitjançant judici de valor.
- Sobre núm. 3, contindrà la documentació enumerada a la clàusula 20a d'aquest plec, la qual correspon a l'oferta econòmica i l'ampliació del termini de garantia, a valorar de manera automàtica.

Els documents relatius al sobre número 1 es tindran en compte per considerar si l'oferta s'admet pura i simplement, o per si s'admet condicionadament (en cas que hi hagi errors esmenables) o bé per considerar-la no admesa.

Els documents relatius al sobre número 2 es tindran en compte per valorar les ofertes segons el criteri no associat a cap fórmula (ponderable segons un judici de valor).

Els documents relatius al sobre número 3 es tindran en compte per valorar les ofertes segons els criteris avaluable de manera automàtica.

El contingut de l'oferta que resulti adjudicatària passarà a ser propietat de l'Ajuntament del Manresa, sense que l'empresa licitadora tingui dret a cap contraprestació econòmica per aquest fet.

Cap licitador no podrà presentar més que una proposició i tampoc no podrà subscriure cap proposta amb unió temporal amb d'altres si ho ha fet individualment o constar en més d'una unió temporal. La infracció d'aquesta condició implicarà la inadmissió de totes les propostes subscrietes per ell.

Clàusula 18a. Sobre número 1. Documentació administrativa. El primer sobre, anomenat sobre número 1, contindrà els documents següents:

- 1) Document Únic Europeu de Contractació (DEUC), correctament emplenat, segons el model adjunt com a **annex III**.

En el DEUC les empreses declaren el següent:

- Que la societat està constituïda vàlidament i que de conformitat amb el seu objecte social es pot presentar a la licitació, així com que la persona signatària del DEUC té la deguda representació per presentar la proposició i el DEUC;
- Que compleix els requisits de classificació empresarial o solvència;
- Que no està incursa en prohibició de contractar;
- Que compleix amb la resta de requisits que s'estableixen en aquest plec i que es poden acreditar mitjançant el DEUC.

A més, les empreses licitadores indicaran en el DEUC, si escau, la informació relativa a la persona o les persones habilitades per representar-les en aquesta licitació. El DEUC s'ha de presentar signat electrònicament per la persona o les persones que tenen la deguda representació de l'empresa per presentar la proposició.

En el cas d'empreses que concorrin a la licitació amb el compromís d'agrupar-se en una unió temporal si resulten adjudicatàries del contracte, cadascuna ha d'acreditar la seva personalitat, capacitat i solvència, i presentar un DEUC separat. A més del DEUC, han d'aportar un document on consti el compromís de constituir-se formalment en unió temporal en cas de resultar adjudicatàries del contracte.

En el cas que l'empresa licitadora recorri a la solvència i mitjans d'altres empreses de conformitat amb el que preveu l'article 75 de l'LCSP, o tingui la intenció de subscriure subcontractes, ha d'indicar aquesta circumstància en el DEUC.

L'aportació de la documentació justificativa del compliment dels requisits exigits en aquest plec el compliment dels quals s'ha indicat en el DEUC, l'haurà d'efectuar l'empresa licitadora en qui recaigui la proposta d'adjudicació per haver presentat l'oferta amb una millor relació qualitat preu, amb caràcter previ a l'adjudicació.

Tanmateix, l'òrgan de contractació o la mesa de contractació podrà demanar a les empreses licitadores que presentin la totalitat o una part de la documentació justificativa del compliment dels requisits previs, quan considerin que hi ha dubtes raonables sobre la vigència o fiabilitat del DEUC o quan sigui necessari per al bon desenvolupament del procediment.

- 2) Declaració responsable, signada electrònicament, per al compliment de les condicions establertes per contractar amb el sector públic conforme a la

normativa nacional, d'acord amb el model que consta com a **annex número II**.

Clàusula 19a. Sobre número 2. Els licitadors presentaran una proposta de planificació de l'execució que minimitzi l'afectació de les obres sobre el funcionament dels edificis i sobre el seu entorn. El pla d'execució aportat haurà de garantir i justificar l'acompliment del termini d'obra previst o la possible reducció que es pugui proposar. La documentació aportada haurà d'incloure almenys un diagrama de planificació de les obres i la descripció de les actuacions proposades per minimitzar les afectacions esmentades

Clàusula 20a. Sobre número 3. El sobre número 3 (**annex número IV**) contindrà els documents següents:

1. Oferta econòmica. No seran acceptades aquelles ofertes superiors a 85.489,73 €, IVA no inclòs. En cas de divergència entre l'oferta econòmica expressada en lletres i en xifres, prevaldrà aquella indicada en lletres. En cas d'establir un import diferent en aquest annex i en el camp numèric de la plataforma Vortal, també prevaldrà el primer.
2. Proposta d'ampliació del termini de garantia de l'obra, respecte del mínim previst a la clàusula 76a d'aquest plec. L'ampliació prevista s'haurà d'expressar en anys complets.

En cap cas, els licitadors podran incloure en els sobres números 1 i 2, cap dada o referència a aquells criteris o aspectes que s'han d'incloure en sobres posteriors; i que d'alguna manera poguessin desvirtuar el secret de les propostes de valoració (*doctrina de la contaminació documental*).

En cas contrari, la proposta en qüestió serà exclosa de la present licitació.

Clàusula 21a. Mesa de contractació. Pel que a fa la composició i règim de la Mesa de contractació, és procedent fer una remissió al contingut de l'acord del Ple municipal de data 18 de juliol de 2019, modificat pel mateix òrgan en sessió del dia 27 de gener de 2022, relatiu a la Mesa de contractació permanent, que es troba publicat al Perfil del contractant de l'Ajuntament de Manresa.

Clàusula 22a. Obertura de les proposicions. L'Ajuntament de Manresa qualificarà, internament, la documentació administrativa (sobre 1). L'obertura dels sobres 1, 2 i 3 es farà a través de la plataforma electrònica de contractació pública VORTAL. El sistema informàtic que suporta la plataforma VORTAL té un dispositiu que permet acreditar fefaentment el moment de l'obertura dels sobres i el secret de la informació que hi estigui inclosa.

La mesa desestimarà aquells licitadors que no aportin tota la documentació requerida o que no acreditin la capacitat i solvència exigides.

La mesa concedirà un termini de tres dies per a la resolució d'errors o omissions. La comunicació als interessats es farà electrònicament al correu electrònic que haguessin indicat.

Un cop qualificada internament la documentació del sobre número 1 i, esmenats, si s'escau, els defectes observats, es farà l'obertura de la documentació relativa al criteri la quantificació del qual depèn d'un judici de valor (sobre 2).

L'obertura del sobre corresponent als criteris quantificables automàticament (sobre 3) es farà posteriorment.

En tot cas, no s'acceptaran aquelles proposicions que:

- Tinguin contradiccions, omissions, errors o esmenes que no permetin conèixer clarament allò que l'Ajuntament estimi fonamental per considerar l'oferta econòmica.
- No tinguin concordança amb la documentació examinada i admesa.
- Excedeixin del preu indicat a la clàusula 5a d'aquest plec.
- Variïn substancialment el model de proposició establert.

A continuació la mesa procedirà a la valoració de les ofertes en la seva totalitat, d'acord amb la puntuació obtinguda en els diferents criteris.

Clàusula 23a. Criteris d'adjudicació. Les propostes seran valorades d'acord amb els criteris establerts en aquesta clàusula i segons disposa l'article 145 de l'LCSP. La puntuació màxima total serà de 82 punts, que es distribuïran en funció de l'aplicació dels criteris següents:

- a) Criteri avaluable segons un judici de valor. Pla de minimització de les afectacions de les obres al funcionament dels edificis i al seu entorn (40 punts). Es tindran en compte els aspectes següents:

1. Idoneïtat i viabilitat tècniques de les actuacions i procediments proposats de minimització de les afectacions sobre el funcionament de l'edifici i sobre el seu entorn (fins a 20 punts).

S'atorgarà la màxima puntuació si la proposta de procediments i mitjans és adaptada a l'obra i es contempen solucions significatives respecte de les propostes mínimes descrites en el projecte.

Es puntuarà en un grau menor si la proposta de procediments i mitjans és adequada però no es proposen solucions significatives respecte de les propostes descrites en el projecte.

Obtindran menys puntuació aquelles ofertes que continguin propostes que presentin algun tipus de mancança. La major o menor puntuació atindrà a la repercussió d'aquesta mancança i la seva vinculació amb la viabilitat del projecte.

No s'atorgarà cap tipus de puntuació quan no es fixin propostes o quan les que s'hagin proposat no siguin viables tècnicament o bé quan no siguin adequades a les finalitats de l'obra.

2. Coherència i viabilitat tècnica dels diagrames de planificació aportats (fins a 20 punts).

El diagrama de planificació es valorarà positivament si és exhaustiu i coherent amb els requeriments, incloent detalls i aportacions que resultin significatius.

La puntuació serà menor si el diagrama proposat compleix amb els requeriments del projecte, però no amb un grau tant elevat d'exhaustivitat i coherència.

Si la descripció del diagrama presenta algunes mancances que calgui replantejar sense que això suposi que la proposta esdevingui inviable, la puntuació serà inferior.

Finalment, no hi haurà valoració si no es presenta l'apartat o aquest té mancances significatives que facin la proposta de diagrama inviable o no adequada a les finalitats de l'obra.

b) Criteris automàtics

1) Oferta econòmica (fins a 40 punts).

$$P = 40 \times (B/O)$$

P: puntuació

O: oferta del licitador

B: oferta més baixa de les considerades

Les ofertes econòmiques considerades seran aquelles que no incloguin valors anormals o desproporcionats. Tindran la consideració d'ofertes amb valors anormals o desproporcionats – i, per tant, no rebran puntuació en els criteris d'adjudicació – aquelles en què el percentatge de baixa sigui superior en més de 8 unitats percentuals respecte al càlcul de la mitjana de les baixes.

La mitjana de les baixes es calcularà com la mitjana aritmètica de les ofertes admeses al procediment obert, llevat de les dues ofertes més altes i les dues més baixes de l'esmentat grup d'ofertes, que no es tindran en

compte per a l'esmentat càlcul. Quan el nombre d'ofertes admeses al procediment sigui inferior a set, per calcular l'esmentada mitjana aritmètica no es tindran en compte l'oferta més alta ni l'oferta més baixa. Quan el nombre d'ofertes admeses sigui inferior a cinc, per calcular l'esmentada mitjana aritmètica es tindran en compte totes les ofertes admeses.

En cas que només hi hagi una sola oferta admesa, l'oferta econòmica es podrà considerar anormal o desproporcionada quan representi una baixa superior al 20% respecte del pressupost de licitació.

En cas que una oferta o varies puguin incloure valors anormals o desproporcionats, serà d'aplicació el règim previst a l'article 149 de l'LCSP. A aquests efectes, es requerirà mitjançant proveïment de l'instructor de l'expedient al licitador o licitadors que les haguessin presentat perquè justifiquin raonadament i detallat el baix nivell de preus o costos, o qualsevol altre paràmetre que hagi definit l'anormalitat de l'oferta.

La mesa de contractació avaluarà tota la informació i documentació proporcionada pel licitador i elevarà de forma motivada la corresponent proposta d'acceptació o rebuig a l'òrgan de contractació.

- 2) Ampliació del termini de garantia de l'obra (fins a 2 punts). S'atorgarà mig punt per cada any addicional de garantia que es proposi fins a un màxim de quatre (4) anys d'ampliació.

Per tal de continuar en el procés selectiu i obrir el sobre número 3, serà necessari que els licitadors hagin assolit una puntuació mínima del 50% en el criteri avaluable segons un judici de valor (20 punts).

L'oferta amb una millor relació qualitat preu serà la que obtingui una major puntuació en aplicació dels aspectes indicats en aquesta clàusula.

En cas que es produeixi un empat en aplicació dels criteris anteriors, tindran preferència en l'adjudicació del contracte les proposicions presentades que tinguin a la plantilla un nombre de persones treballadores fixes amb discapacitat superior al 2 per cent, sempre que aquestes proposicions igualin en els seus termes les d'una millor relació qualitat preu des del punt de vista dels criteris que serveixin de base per a l'adjudicació. A aquests efectes, en el cas d'empreses amb menys de 50 persones treballadores, al % de persones treballadores fixes amb discapacitat en plantilla que declarin caldrà sumar-li un 2%, amb la finalitat de, en el seu cas, poder fer la comparativa de manera equitativa amb el % que acrediten les empreses amb més de 50 persones treballadores. La referència a prendre en consideració per calcular el percentatge indicat de persones discapacitades serà el del darrer mes natural anterior al de publicació de l'anunci de licitació.

En el cas que l'oferta sigui presentada per una UTE, el percentatge de persones amb discapacitat que declari cada societat es ponderarà amb el percentatge de

participació que tingui cada empresa integrant de la unió segons l'escrit indicat a la clàusula 18a, apartat primer, d'aquest plec.

Si un licitador presenta convenis, acords o compromisos amb terceres entitats vinculats amb mesures alternatives al compliment del 2% previst en la legislació d'integració social de minusvàlids, només es computarà el percentatge del 2% a efectes de resoldre l'empat indicat.

Si diverses empreses licitadores queden igualades quant a la proposició amb una millor relació qualitat preu i, a més, acrediten tenir relació laboral amb persones amb discapacitat en un percentatge igual o superior al 2 per cent, tindrà preferència en l'adjudicació del contracte l'empresa licitadora que disposi en la seva plantilla d'un percentatge més elevat de persones treballadores fixes amb discapacitat.

En cas que l'element consistent en el nombre de treballadors o treballadores amb discapacitat no resolgui l'empat, s'aplicaran per l'ordre indicat els criteris previstos a les lletres b), c) i d) de l'apartat 2 de l'article 147 de l'LCSP.

La documentació acreditativa o vinculada als criteris de desempat indicat es requerirà en el moment en que es produeixi l'empat (147.1 LCSP).

CAPÍTOL III ADJUDICACIÓ I FORMALITZACIÓ DEL CONTRACTE

Clàusula 24a. Classificació de les ofertes i proposta d'adjudicació. Un cop valorades les ofertes, l'instructor remetrà a l'òrgan de contractació la corresponent proposta d'adjudicació en què figuraran ordenades les ofertes de forma decreixent, incloent la puntuació atorgada a cadascuna d'elles per aplicació dels criteris indicats a la clàusula 23a i identificant aquella amb una millor relació qualitat preu.

Clàusula 25a. Presentació de la documentació justificativa del compliment dels requisits previs pel licitador que hagi presentat l'oferta amb una millor relació qualitat preu. L'òrgan de contractació, en vista de la proposta formulada per la mesa, classificarà per ordre decreixent les proposicions presentades i requerirà a través de proveïment emès per l'instructor de l'expedient al licitador que hagi presentat l'oferta amb una millor relació qualitat preu perquè en el termini de 10 dies hàbils a comptar des d'aquell en què hagi rebut el requeriment, presenti:

- a) Documents que acreditin la personalitat jurídica de l'entitat licitadora

Si es tracta d'una persona jurídica espanyola, escriptura de constitució, estatuts o acta fundacional, en els que constin les normes per les que es regeix la seva activitat, degudament inscrits, si escau, en el Registre Públic corresponent. En aquests documents haurà d'acreditar-se que la finalitat o activitat de la societat té relació directa amb l'objecte del contracte.

Si és una persona jurídica no espanyola d'algun Estat membre de la Unió Europea o signatari de l'acord sobre l'Espai Econòmic Europeu, inscripció en el

registre procedent d'acord amb la legislació de l'estat en el qual estigui establerta, o mitjançant la presentació d'una declaració jurada o certificat.

Per la resta de persones jurídiques estrangeres, informe de la Missió Diplomàtica Permanent d'Espanya a l'estat corresponent o de l'Oficina Consular en l'àmbit de la qual radiqui el domicili de l'empresa.

En tot cas, les empreses estrangeres han d'incloure una declaració per la qual se sotmetin a la jurisdicció dels Jutjats i Tribunals espanyols de qualsevol ordre, per totes les incidències que de manera directa o indirecta puguin sorgir del contracte, amb renúncia, si s'escau, al fur jurisdiccional estranger que pogués correspondre al licitador.

Els documents acreditatius de la personalitat de les empreses estrangeres es presentaran traduïts de manera oficial a les llengües catalana o castellana per part d'un traductor jurat amb títol suficient.

b) Documents que acreditin la facultat d'actuar a nom de tercers.

Quan s'actui en representació d'una societat o d'una persona jurídica, haurà d'acompanyar un poder notarial per a representar a la persona o entitat en nom de la qual concorre davant l'administració i el seu DNI, o del document que en el seu cas els substitueixi reglamentàriament. Si l'empresa és una persona jurídica, el poder haurà d'estar inscrit en el registre mercantil. Si es tracta d'un poder per a un acte concret, no cal la inscripció en el registre mercantil, d'acord amb el que disposa l'article 94.1 apartat 5 del Reglament d'aquest registre.

c) Documentació acreditativa de la solvència exigida en la clàusula 14a d'aquest plec.

d) Quan s'exerceixin activitats subjectes a l'Impost sobre activitats econòmiques: alta, referida a l'exercici corrent, o últim rebut, juntament amb una declaració responsable de no haver-se donat de baixa en la matrícula del citat impost o, si escau, declaració responsable de trobar-se exempt.

e) Constitució de la garantia que, si escau, sigui procedent o sol·licitud formal demanant que l'Ajuntament de Manresa retengui l'import corresponent a la garantia en qüestió, en el moment de l'aprovació de la primera certificació i posteriors si fos necessari per cobrir l'import.

f) Certificats acreditatius d'estar al corrent de les obligacions tributàries i de Seguretat Social, llevat que l'Ajuntament de Manresa obtingui un resultat positiu mitjançant la utilització de sistemes d'interoperabilitat.

De conformitat amb el que estableix l'article 96.2 de l'LCSP i 7.1 del Decret 107/2005, de 31 de maig, de creació del Registre Electrònic d'Empreses licitadores de la Generalitat de Catalunya les empreses inscrites en aquest Registre no han d'aportar els documents i les dades que hi figuren. En qualsevol cas, caldrà aportar

una declaració sobre l'alteració o no de les dades existents al Registre de licitadors, d'acord amb el model que s'adjunta com a **annex V**.

L'òrgan de contractació ha de consultar d'ofici, en la fase procedimental que correspongui, si hi ha informació registral de les empreses que liciten en el procediment d'adjudicació en curs.

Les empreses inscrites estan exemptes de lliurar materialment la documentació que acredita: la personalitat jurídica; la capacitat d'obrar i la representació; l'alta en l'impost d'activitats econòmiques, i el rebut del darrer pagament o, si s'escau, la declaració d'exempció.

En qualsevol cas, les empreses inscrites en el RELI no quedaran exemptes de presentar la documentació relativa a aquelles dades exigides en el plec i que no figurin en el Registre.

Considerant que el contracte estarà finançat amb fons NGEU, el proposat com a adjudicatari també haurà de presentar:

1) Declaracions responsables del contractista i subcontractistes, signades electrònicament d'acord amb els models que consten com a annexos a aquest document:

a) La complementació i presentació de la Declaració d'absència de conflicte d'interessos (DACI) (**annex VI**).

b) Declaració de compromís d'obligacions derivades del PRTR (**annex VII**). Aquesta declaració inclou:

- Declaració responsable relativa al compromís de compliment dels principis transversals establerts en el PRTR i que poguessin afectar a l'àmbit objecte de contractació.
- Declaració responsable del preceptiu compliment de les obligacions assumides en matèria d'etiquetat verd i etiquetat digital i els mecanismes establerts per al seu control.
- Declaració expressa del compromís amb el Pla antifrau i anticorrupció – incloent el conflicte d'interessos-.
- Declaració responsable del compromís a respectar els principis d'economia circular i evitar impactes negatius significatius en el medi ambient en l'execució de les actuacions executades en el marc del PRTR.
- Declaració responsable de no incórrer en doble finançament i que, si escau, no consta risc d'incompatibilitat amb el règim d'ajudes d'Estat.
- Declaració de compliment de les condicions establertes al PRTR i normativa desenvolupament.

c) Declaració de cessió i tractament de dades en relació amb l'execució d'actuacions del PRTR, en el seu cas (**annex VIII**).

L'Ajuntament de Manresa es reserva la possibilitat de sol·licitar aquestes declaracions al contractista, referides a l'adjudicatari i també als subcontractistes, durant l'execució del contracte, a efectes d'assegurar el manteniment de les condicions.

2) Acreditació de la inscripció al Cens d'empresaris, professionals i retenidors de l'Agència Estatal de l'Administració Tributària.

Si no es complimenta de manera adequada el requeriment en el termini assenyalat, s'entendrà que el licitador ha retirat la seva oferta, se li exigirà el 3% del pressupost de licitació, IVA exclòs, en concepte de penalitat, i es procedirà, en aquest cas, a demanar la mateixa documentació al licitador següent, per l'ordre en què hagin quedat classificades les ofertes (art. 150.2 de l'LCSP).

L'eventual falsedat en les declaracions del licitador podran derivar en causa de prohibició de contractar amb el sector públic, segons la previsió de l'article 71.1.e) de l'LCSP, així com en causa de resolució d'aquest contracte (en cas de conèixer-les amb posterioritat a la seva formalització).

Així mateix, el licitador que no complimenti el que estableix aquesta clàusula dins el termini assenyalat, amb concurrència de dol, culpa o negligència, podrà ser declarat en prohibició de contractar segons el que preveu l'article 71.2. a) de l'LCSP.

Clàusula 26a. Garantia definitiva. La garantia definitiva serà l'equivalent a un 5% del preu ofert pel potencial adjudicatari i podrà constituir-se en qualsevol dels mitjans previstos en l'article 108. 1 de l'LCSP i 55 i següents del RGLCAP, d'acord amb la forma que contempla l'**annex número IX** d'aquest plec de clàusules.

Si es tracta d'una UTE, la garantia definitiva podrà ser constituïda per una o per diverses de les empreses participants en la unió, sempre que es garanteixi solidàriament a tots els integrants de la unió temporal.

D'altra banda, de conformitat amb l'article 108.2 de l'LCSP, l'esmentada garantia es podrà constituir mitjançant retenció en el preu practicada sobre la primera certificació i posteriors si fos necessari per cobrir l'import, en el moment de la seva aprovació, si així ho ha sol·licitat el contractista mitjançant el document que s'adjunta al plec com **annex número IX**.

La Tresoreria Municipal emetrà un justificant acreditatiu de la constitució del dipòsit.

En cas que es facin efectives sobre aquesta garantia les penalitats o indemnitzacions exigibles a l'adjudicatari, aquest haurà de reposar o ampliar aquella en la quantia que correspongui en el termini de quinze (15) dies naturals des de l'execució, incorrent en cas contrari en causa de resolució.

Clàusula 27a. Adjudicació. L'adjudicació, que serà motivada, concretarà i fixarà els termes definitius del contracte, es notificarà als licitadors i, simultàniament, es publicarà en el perfil del contractant.

La notificació contindrà la informació necessària que permeti als interessats en els procediments d'adjudicació interposar recurs suficientment fonamentat contra la decisió d'adjudicació, i en particular, l'exigida per l'article 151.2 de l'LCSP.

És aplicable a la motivació de l'adjudicació l'excepció de confidencialitat que conté l'article 154.7 de l'LCSP.

En tot cas, en la notificació i en el perfil del contractant s'indicarà el termini en què s'ha de procedir a la formalització del contracte, d'acord amb el que disposa l'article 153.3 de l'LCSP.

La notificació es portarà a terme per mitjans electrònics de conformitat amb el que estableix la disposició addicional 15^a de l'LCSP.

L'acte d'adjudicació es pot recórrer d'acord amb el que preveuen els articles 123 i següents de la Llei 39/2015. En la notificació s'assenyalarà el règim de recursos aplicable i l'òrgan competent per a resoldre'ls.

Clàusula 28a. Formalització del contracte. El contracte s'haurà de formalitzar en document administratiu de manera que s'ajusti amb exactitud a les condicions de la licitació, constituint aquest document títol suficient per accedir a qualsevol registre públic. No obstant, el contractista podrà sol·licitar que el contracte s'elevi a escriptura pública, corrent del seu càrrec les corresponents despeses. En cap cas es podran incloure en el document en què es formalitzi el contracte clàusules que impliquin alteració dels termes de l'adjudicació.

El contracte es perfecciona amb la seva formalització, i en cap cas, es podrà iniciar l'execució del contracte sense la seva prèvia formalització.

Prèviament a la signatura del contracte, el/la representant de l'adjudicatari haurà de presentar davant l'òrgan de contractació:

1. Els documents que acreditin la seva identitat i representació.
2. Si l'adjudicatari fos una Unió temporal d'empreses (UTE), escriptura pública de la seva constitució, CIF assignat i nomenament de representant amb poder suficient.

La formalització del contracte s'ha d'efectuar en el termini màxim de 15 dies hàbils comptats des del següent al de la recepció per l'adjudicatari de la notificació de l'adjudicació.

Quan per causes imputables a l'adjudicatari no s'hagi formalitzat el contracte dins del termini indicat, se li exigirà el 3% del pressupost de licitació, IVA exclòs, en concepte de penalitat, que es farà efectiu en primer lloc contra la garantia definitiva, si s'hagués constituït. En aquest cas el contracte s'adjudicarà al següent licitador per l'ordre de classificació de les ofertes.

Si les causes de la no formalització són imputables a l'Administració, s'indemnitzarà al contractista dels danys i perjudicis que la demora li pogués ocasionar.

La formalització del contracte es farà pública segons el que disposa l'article 154 de l'LCSP.

CAPÍTOL IV RELACIONS GENERALS ENTRE LES PARTS CONTRACTANTS

Clàusula 29a. Prerogatives de l'Administració. L'Ajuntament de Manresa ostentarà les prerogatives d'interpretar el contracte, resoldre els dubtes que ofereixi el seu compliment, modificar-lo per raons d'interès públic, declarar la responsabilitat imputable al contractista arran de l'execució del contracte, suspendre l'execució del mateix i acordar-ne la seva resolució i els efectes d'aquesta, garantint en tot cas, l'audiència al contractista.

Clàusula 30a. Confidencialitat. Sens perjudici de les disposicions de l'LCSP, relatives a la publicitat de l'adjudicació i a la informació que ha de donar-se als candidats i als licitadors, aquests podran designar com a confidencial, part de la informació facilitada per ells al formular les ofertes, en especial el que respecta als secrets tècnics o comercials i als aspectes confidencials de les mateixes. Els òrgans de contractació no podran difondre aquesta informació sense el seu consentiment.

En el supòsit que una part de la proposta sigui designada per la pròpia empresa com a confidencial, caldrà identificat clarament aquesta documentació i presentar-la en un arxiu independent a efectes que pugui ser clarament diferenciada i discriminada en el marc d'un expedient electrònic, en aquells supòsits que qualsevol interessat sol·liciti l'accés a l'expedient.

En cas contrari, no serà possible donar a aquesta informació un tractament diferenciat.

De la mateixa manera, el contractista haurà de respectar el caràcter confidencial d'aquella informació a la qual tingui accés amb ocasió de l'execució del contracte, i que se li hagués donat l'esmentat caràcter en els plecs o en el contracte, o que per la seva pròpia naturalesa hagi de tractar-se com a tal. Aquest deure es mantindrà durant un termini de 5 anys des del coneixement d'aquesta informació.

Clàusula 31a. Política de protecció de dades. 1. El licitador seleccionat per a l'adjudicació del contracte, en qualitat d'encarregat del tractament, haurà d'aplicar mesures tècniques i organitzatives de compliment apropiades, de manera que els tractaments que realitzi siguin conforme amb el Reglament (UE) 2016/679 del Parlament Europeu i del Consell de 27 d'abril de 2016 relatiu a la protecció de les persones físiques pel que fa al tractament de dades personals i a la lliure circulació d'aquestes dades i pel qual es deroga la Directiva 95/46/CE (Reglament general de protecció de dades) i la Llei orgànica 3/2018 de protecció de dades personals i garantia de drets digitals.

Aquesta obligació del contractista de sotmetre's a la normativa nacional i de la Unió Europea en matèria de protecció de dades, té el caràcter d'obligació contractual essencial del contracte, en els termes previstos a l'article 211 de la Llei 9/2017, de 8 de novembre, de Contractes del Sector Públic, pel que es transposa a l'ordenament jurídic espanyol les Directives del Parlament Europeu i del Consell 2014/23/UE i 2014/24/UE, de 26 de febrer de 2014.

En tot cas, el licitador proposat com a adjudicatari haurà de complir amb les següents obligacions:

- a. Determinar la finalitat per a la qual es permetrà l'accés a les dades personals necessàries per a l'execució del contracte, sota l'àmbit de responsabilitat del responsable del tractament.
- b. Sotmetre's en tot cas a la normativa nacional i de la Unió Europea en matèria de protecció de dades, sense perjudici del que s'estableix en l'últim paràgraf de l'apartat 1 de l'article 202.
- c. Presentar abans de la formalització del contracte una declaració en la qual posi de manifest on estaran situats els servidors i des d'on es prestaran els serveis associats a aquests.
- d. Comunicar qualsevol canvi que es produeixi, al llarg de la vida del contracte, de la informació facilitada en la declaració a què es refereix la lletra c) anterior.
- e. Indicar en la seva oferta, si tenen previst subcontractar els servidors o els serveis associats a aquests, el nom o el perfil empresarial, definit per referència a les condicions de solvència professional o tècnica, dels subcontractistes als quals es vagi a encomanar la seva realització.

L'encarregat del tractament podrà demostrar el compliment de la legislació sobre protecció de dades mitjançant mecanismes de certificació, mitjançant la designació d'un Delegat de Protecció de Dades, havent-se adherit a un Codi Tipus o sotmetent-se a un control de garanties del compliment per part de l'òrgan de contractació.

2. L'encarregat del tractament i els seus treballadors autoritzats per al tractament de dades personals queden, expressament i específicament obligats, a mantenir absoluta confidencialitat i a guardar estricta secret sobre tota aquella informació referida a dades personals a la qual puguin accedir i que puguin conèixer com a conseqüència de la prestació del servei.

3. Aquestes obligacions subsistiran indefinidament fins i tot després de finalitzar o extingir-se aquest contracte i després de finalitzar o extingir-se la vinculació dels treballadors amb l'encarregat del tractament.

En particular, l'encarregat del tractament garantirà que les persones autoritzades per tractar dades personals s'hagin compromès a respectar la confidencialitat o estiguin subjectes a una obligació de confidencialitat de naturalesa professional o estatutària, i també garantirà la formació necessària en matèria de protecció de dades de les persones autoritzades per tractar dades personals.

L'òrgan de contractació, en qualitat de responsable del tractament, lliurarà a l'encarregat del tractament instruccions documentades respecte a la realització de tots els tractaments per part de l'encarregat, incloent, si fos procedent, instruccions respecte a les transferències de dades personals a un tercer país o a una organització internacional.

4. L'òrgan de contractació vetllarà, de forma prèvia i durant tot el tractament, pel compliment de la legislació vigent sobre protecció de dades i podrà supervisar el tractament, inclosa la realització d'inspeccions i auditories.

L'encarregat del tractament realitzarà les activitats de tractament necessàries per compte de l'Entitat, per a l'execució de la prestació del servei.

5. L'encarregat del tractament posarà a la disposició del responsable del tractament tota la informació necessària per demostrar el compliment de les seves obligacions, així com per permetre i contribuir a la realització d'auditories, incloses inspeccions, per part del responsable del tractament o d'un altre auditor autoritzat pel responsable.

6. L'encarregat del tractament haurà de portar, per escrit, un registre de totes les categories d'activitats de tractament efectuades per compte del responsable, que contingui el que determina l'article 30.2 del Reglament General de Protecció de Dades.

7. L'encarregat del tractament implantarà les mesures apropiades respecte a la seguretat del tractament, d'acord amb l'anàlisi de riscos realitzada i les mesures de seguretat apropiades, adoptades pel responsable del tractament.

8. L'encarregat del tractament comunicarà a l'entitat les sol·licituds d'exercici dels drets d'accés, rectificació, supressió i oposició, limitació del tractament i a no ser objecte de decisions individualitzades automatitzades, en relació amb les dades objecte de l'encàrrec, quan les persones afectades exerceixin els drets davant l'encarregat.

La comunicació ha de fer-se de forma immediata i en cap cas més enllà del dia laborable següent al de la recepció de la sol·licitud, juntament, si escau, amb altres informacions que puguin ser rellevants per resoldre la sol·licitud.

9. L'encarregat del tractament donarà compliment al deure informació, facilitant, en el moment de la recollida de les dades, la informació relativa als tractaments de dades que es realitzaran, de mutu acord amb l'òrgan de contractació.

10. L'encarregat del tractament notificarà a l'entitat les violacions de la seguretat de les dades personals, sense dilació indeguda, i en qualsevol cas abans del termini màxim de 48 hores, juntament amb tota la informació rellevant per a la documentació i comunicació de la incidència, d'acord amb el que disposa l'article 33 del Reglament General de Protecció de Dades.

11. L'encarregat del tractament informarà immediatament al responsable si, en la seva opinió, una instrucció infringeix el Reglament o altres disposicions en matèria de protecció de dades.

12. L'encarregat del tractament queda obligat, respecte a les dades personals objecte de tractament:

- a. A tractar les dades personals amb l'exclusiva finalitat de prestar els serveis encomanats i a no a aplicar-les o utilitzar-les per a una finalitat incompatible, tret que compti amb l'autorització expressa del responsable del tractament, en els supòsits legalment admissibles.
- b. A no difondre les dades ni permetre l'accés a les dades ni comunicar-los ni difondre'ls, ni tan sols per a la seva conservació o emmagatzematge, sense l'autorització del responsable.

L'encarregat pot comunicar les dades a altres encarregats del tractament del responsable, d'acord amb les instruccions del responsable. En aquest cas, el responsable identificarà, de forma prèvia i per escrit, l'empresa a la qual s'han de comunicar les dades, les dades a comunicar i les mesures de seguretat a aplicar per procedir a la comunicació.

13. Si l'encarregat ha de transferir dades personals a un tercer país o a una organització internacional, en virtut del Dret de la Unió o de l'ordenament jurídic espanyol que li sigui aplicable, informará al responsable d'aquesta exigència legal de manera prèvia, tret que tal dret ho prohibeixi per raons importants d'interès públic.

14. L'encarregat del tractament no recorrerà a un altre encarregat sense l'autorització prèvia per escrit, específica o general, del responsable.

En cas, que l'encarregat del tractament recorri a un altre encarregat, amb l'autorització assenyalada a l'apartat anterior, per dur a terme determinades activitats de tractament per compte del responsable, el responsable del tractament notificarà al nou encarregat, que haurà de complir les mateixes obligacions de protecció de dades que les estipulades en aquest document, informant-los sobre elles, en el termini de 48 hores.

En tot cas, correspon a l'encarregat inicial regular la nova relació de manera que el nou encarregat quedi subjecte a les mateixes condicions (instruccions, obligacions, mesures de seguretat...) i amb els mateixos requisits formals que ell, referent a l'adequat tractament de les dades personals i a la garantia dels drets de les persones afectades.

En el cas d'incompliment per part del nou encarregat, l'encarregat inicial seguirà sent plenament responsable davant el responsable referent al compliment de les seves obligacions.

Els subcontractistes-encarregats del tractament quedaran obligats només davant el contractista principal, responsable de l'execució del contracte davant de l'Administració, al compliment de l'obligació de sotmetiment a la normativa nacional i de la Unió Europea en matèria de protecció de dades.

15. L'encarregat del tractament haurà de retornar a l'òrgan de contractació les dades de caràcter personal i, si escau, els suports on constin, una vegada complerta la prestació. La devolució ha de comportar l'esborrat total de les dades existents en els equips informàtics utilitzats per l'encarregat. No obstant això, l'encarregat pot conservar una còpia, amb les dades degudament bloquejades, mentre puguin derivar-se responsabilitats de l'execució de la prestació.

Clàusula 32a. Coneixement per part del contractista del contracte i de les seves normes reguladores. El desconeixement del contracte en qualsevol dels seus termes, dels documents annexos que en formen part o de les instruccions, plec o normes de tota índole promulgats per l'Ajuntament que puguin tenir aplicació a l'execució del que s'ha pactat, no eximirà al contractista de l'obligació del seu compliment.

Clàusula 33a. Direcció de l'obra. La direcció facultativa ha d'anar a càrrec d'un tècnic competent de la corporació, o contractat per aquesta, que tingui titulació adequada i suficient. La direcció de l'obra comporta la comprovació i vigilància de la correcta realització.

El director facultatiu és el responsable de la direcció de l'obra, amb independència que compti amb col·laboradors, i assumeix la responsabilitat final de l'execució de l'obra.

Les facultats de la direcció són les que determina l'article 53 del Reglament d'obres, activitats i serveis, aprovat per Decret 179/1995, de 13 de juny i la normativa tècnica professional que en cada cas sigui d'aplicació.

El director designat serà comunicat al contractista per l'Ajuntament abans de la data de la comprovació del replanteig, i aquest director procedirà d'igual forma respecte al seu personal col·laborador. Les variacions d'un o altre que s'esdevinguin durant l'execució de l'obra seran posades en coneixement del contractista, per escrit.

Clàusula 34a. Contractista i el seu personal d'obra. S'entén per "contractista" la part contractant obligada a executar l'obra.

S'entén per "delegat d'obra del contractista" (d'ara endavant "delegat") el tècnic de grau mig o superior designat expressament pel contractista i acceptat per l'Ajuntament, amb capacitat professional per a:

- Ostentar la representació del contractista, quant a l'execució i bon ritme de les obres.
- Organitzar l'execució de l'obra i interpretar i posar en pràctica les ordres rebudes de la direcció.
- Proposar a aquesta o col·laborar amb ella en la resolució dels problemes que es plantegin durant l'execució.

L'Ajuntament podrà requerir al contractista la designació d'un nou delegat i, en el seu cas, de qualsevol facultatiu que d'ell depengui, quan així ho justifiqui el ritme dels treballs.

Clàusula 35a. Ordres al contractista i llibre d'incidències. El "Llibre d'ordres" o document equivalent que s'expedeixi a criteri de la direcció facultativa s'obrirà a la data de comprovació del replanteig i es tancarà a la de la recepció definitiva.

La direcció anotarà en ell les ordres, instruccions i comunicacions que estimi oportunes, autoritzant-les amb la seva firma.

Un cop acabat el termini de garantia, el "Llibre d'ordres" passarà a poder de l'Ajuntament, si bé podrà ser consultat en tot moment pel contractista.

A peu d'obra també hi haurà d'haver el "Llibre d'incidències" a què fa referència el Reial Decret 1627/1997, pel qual s'estableixen disposicions mínimes de seguretat i salut en les obres de construcció.

Aquest llibre es confeccionarà d'acord amb l'Ordre del Departament de Treball de la Generalitat de 12 de gener de 1998.

Clàusula 36a. Facultats de l'Ajuntament respecte del personal del contractista.

Quan el contractista, o les persones que depenguin d'ell, incorrin en actes o omissions que comprometin o pertorbin el bon ritme de les obres o el compliment del programa de treball, l'Ajuntament podrà exigir-li l'adopció de mesures concretes i eficaces per aconseguir o restablir el bon ordre en l'execució del que s'ha pactat, sense perjudici de les disposicions vigents quant al compliment dels terminis i les causes de resolució del contracte.

Clàusula 37a. Principis ètics i regles de conducta.

1. Els licitadors i els contractistes han d'adoptar una conducta èticament exemplar, abstenir-se de fomentar, proposar o promoure qualsevol mena de pràctica corrupta i posar en coneixement dels òrgans competents qualsevol manifestació d'aquestes pràctiques que, al seu parer, sigui present o pugui afectar el procediment o la relació contractual.

2. Amb caràcter general, els licitadors i els contractistes, en l'exercici de la seva activitat, assumeixen les obligacions següents:

- a) Observar els principis, les normes i els cànons ètics propis de les activitats, els oficis i/o les professions corresponents a les prestacions contractades.
- b) No realitzar accions que posin en risc l'interès públic.
- c) Denunciar les situacions irregulars que es puguin presentar en els processos de contractació pública.

3. En particular, els licitadors i els contractistes assumeixen les obligacions següents, amb el caràcter d'obligacions contractuals essencials:

- a) Comunicar immediatament a l'òrgan de contractació les possibles situacions de conflicte d'interessos.
- b) No sol·licitar, directament o indirectament, que un càrrec o empleat públic influeixi en l'adjudicació del contracte en interès propi.
- c) No oferir ni facilitar a càrrecs o empleats públics avantatges personals o materials, ni per a ells mateixos ni per a persones vinculades amb el seu

entorn familiar o social, amb la voluntat d'incidir en un procediment contractual.

- d) No realitzar qualsevol altra acció que pugui vulnerar els principis d'igualtat d'oportunitats i de lliure concurrència.
- e) Respectar els principis de lliure mercat i de concurrència competitiva i abstenir-se de realitzar conductes que tinguin per objecte o puguin produir l'efecte d'impedir, restringir o falsejar la competència, com per exemple els comportaments col·lusoris o de competència fraudulenta (ofertes de resguard, eliminació d'ofertes, assignació de mercats, rotació d'ofertes, etc.). Així mateix, denunciar qualsevol acte o conducta dirigits a aquelles finalitats i relacionats amb la licitació o el contracte dels quals tingués coneixement.
- f) No utilitzar informació confidencial, coneguda mitjançant el contracte, per obtenir, directament o indirectament, un avantatge o benefici econòmic en interès propi.
- g) Col·laborar amb l'òrgan de contractació en les actuacions que aquest realitzi per al seguiment i/o l'avaluació del compliment del contracte, particularment facilitant la informació que li sigui sol·licitada per a aquestes finalitats.
- h) Complir les obligacions de facilitar informació que la legislació de transparència i els contractes del sector públic imposen als adjudicataris en relació amb l'Administració o administracions de referència, sens perjudici del compliment de les obligacions de transparència que els pertoquin de forma directa per previsió legal.

El lliurament o la difusió d'aquesta informació s'haurà de realitzar en formats oberts i reutilitzables amb la major desagregació possible de les dades i amb inclusió de les metadades corresponents.

- i) Denunciar els actes dels quals tingui coneixement i que puguin comportar una infracció de les obligacions contingudes en aquesta clàusula.

4. L'incompliment de qualsevol de les obligacions contingudes a l'apartat anterior per part dels licitadors o contractistes podrà ser causa d'exclusió de la licitació o de resolució del contracte, sens perjudici d'aquelles altres possibles conseqüències previstes a la legislació vigent.

Clàusula 38a. Altres obligacions derivades del Pla de recuperació durant l'execució. Aquesta contractació estarà finançada amb fons procedents del PRTR (RDL 36/2020), trobant-se subjecte als controls de la Comissió Europea, l'Oficina de Lluita Antifrau, el Tribunal de Comptes Europeu i la Fiscalia Europea, i al dret d'aquests òrgans a l'accés a la informació sobre el contracte i a les normes sobre conservació de la documentació, d'acord amb el que es disposa en l'article 132 del reglament financer.

Així mateix, el contractista queda subjecte, a més, de la normativa relacionada amb el PRTR i la que resulta d'aplicació en matèria de contractació, i molt especialment al compliment específic de l'obligació d'aportar per part del contractista i dels subcontractistes la informació relativa al titular real del beneficiari final dels fons en la forma prevista a l'article 10 de l'Ordre HFP/1031/2021, de 29 de setembre:

- NIF del beneficiari.
- Nom de la persona física o raó social de la persona jurídica.
- Domicili fiscal de la persona física o jurídica.

I la subjecció de contractista i subcontractistes a les obligacions següents:

- Compliment dels principis transversals establerts en el PRTR i que poguessin afectar a l'àmbit objecte de contractació.
- Compliment de les obligacions assumides en matèria d'etiquetat verd i etiquetat digital i els mecanismes establerts per al seu control i al principi de no causar un dany significatiu i les conseqüències en cas d'incompliment.
- Compliment del pla antifrau i anticorrupció- incloent el conflicte d'interessos- aprovat per l'Ajuntament de Manresa (el vigent actualment o posteriors aprovats) i la seva normativa de desenvolupament.
- L'emplenament i presentació de la Declaració d'absència de conflicte d'interessos(DACI) i de la resta de declaracions responsables previstes a la clàusula 25a pel present document. Aquestes podran fer referència tant al contractista com als, si s'escau, subcontractistes.
- Prohibició de doble finançament. Així mateix, informació sobre l'existència de qualssevol altres fons (no només europeus) que hagin contribuït també al finançament del mateix contracte.
- L'adopció dels compromisos d'obligat compliment en matèria de comunicació, encapçalaments i logos, de tal manera que totes las actuacions de comunicació relacionades amb el Pla incorporaran el logo oficial del PRTR (article 9 de l'Ordre HFP/1030/2021).
(accessible a <https://planderecuperacion.gob.es/identidad-visual>).

En totes las actuacions de comunicació relacionades amb el Pla es deixarà constància que es tracta d'una actuació finançada per "la Unió Europea-NextGeneration EU", garantint que tots els destinataris finals coneixen l'origen del finançament.

- El deure de compliment de les obligacions d'informació previstes a l'article 8.2 de l'Ordre HFP/1030/2021, de 29 de setembre; així com la subjecció als controls de la Comissió Europea, l'Oficina de Lluita Antifrau, el Tribunal de Comptes Europeu i la Fiscalia Europea i el dret d'aquests òrgans a l'accés a la informació sobre el contracte, així com a les normes sobre conservació de la documentació i comunicació, d'acord amb el que disposa l'article 132 del Reglament Financer.

Totes les obligacions anteriors, derivades del PRTR, tenen la condició d'essencials i el seu incompliment podrà ser motiu de resolució del contracte.

CAPÍTOL V OBLIGACIONS SOCIALS, LABORALS I ECONÒMIQUES

Clàusula 39a. Obligacions fiscals, laborals, socials, administratives. El contractista estarà obligat al compliment de les disposicions vigents en matèria fiscal, laboral, seguretat social, de seguretat i salut en el treball i a obtenir al seu càrrec tots els permisos necessaris per a l'execució de l'obra. En particular haurà de tenir en compte:

- a) Quan les prestacions a desenvolupar estiguin subjectes a ordenança laboral o conveni col·lectiu, està obligada a complir amb les disposicions de l'ordenança laboral i conveni laboral corresponent.
- b) L'empresa adoptarà les mesures de seguretat i higiene en el treball que siguin de pertinent obligació o necessàries en ordre a la més perfecta prevenció dels riscos que puguin afectar a la vida, integritat i salut dels treballadors i treballadores. Ha de complir, així mateix, les obligacions en matèria de prevenció de riscos laborals establertes per la normativa vigent i també ha d'acreditar el compliment de les obligacions següents:
 - L'avaluació de riscos i planificació de l'activitat preventiva corresponent a l'activitat contractada.
 - La formació i informació en matèria preventiva a les persones treballadores que emprarà en l'execució del contracte.
 - El justificant del lliurament d'equips de protecció individual que, si escau, siguin necessaris.
- c) L'empresa ha de complir l'obligació de contractar, si escau, el 2 per cent de treballadors amb discapacitat o adoptar les mesures alternatives legalment previstes.
- d) Si l'empresa subcontracta part de la prestació, ha d'exigir a les empreses subcontractistes els justificants de les obligacions anteriors.

El contractista, subcontractista o, si és el cas, el treballador autònom s'obliga durant l'execució de l'obra a complir els principis de l'acció preventiva recollits a l'article 15 de la Llei de prevenció de riscos laborals, desenvolupant a l'efecte les tasques o activitats i assumint les obligacions contingudes als articles 10, 11 i 12 del Reial decret 1627/1997, de 24 d'octubre.

Les escomeses provisionals, els tancaments de l'obra, i les mesures de protecció necessàries per garantir la seguretat aniran per compte del contractista, a càrrec de les despeses generals del pressupost del contracte.

Clàusula 40a. Risc i ventura. L'execució del contracte es farà a risc i ventura del contractista i aquest únicament tindrà dret a ser indemnitzat per l'Ajuntament en els

casos i forma que determina i estableix l'article 239 de l'LCSP, si bé en l'expedient haurà d'acreditar que, prèviament al succés, havia pres les mesures i precaucions raonables per tal de prevenir i evitar que els treballs realitzats i l'equip adscrit puguin patir danys per esdeveniments naturals.

En la valoració dels danys causats es tindrà en compte l'adopció de les mesures i precaucions raonables per part del contractista.

Clàusula 41a. Danys causats com a conseqüència de l'execució de les obres. El contractista serà responsable durant l'execució de les obres de tots els danys i perjudicis directes o indirectes, que es puguin ocasionar a qualsevol persona, propietat o servei, públic o privat, com a conseqüència dels actes, omissions o negligències del personal al seu càrrec, o d'una deficient organització, protecció o senyalització de les obres.

Les propietats i els serveis públics o privats que resultin danyats hauran de ser reparats pel contractista, restablint les condicions primitives o compensant adequadament els danys i perjudicis causats, d'acord amb la legislació vigent.

Serà per compte del contractista, d'acord amb l'article 196 de l'LCSP, l'obligació d'indemnitzar els esmentats danys que s'originin a tercers.

Clàusula 42a. Subcontractació de parts d'obra. En cas que l'adjudicatari vulgui subcontractar parcialment l'execució del contracte, haurà de complir obligatòriament amb el que preveu l'article 215 de l'LCSP, en especial, comunicant prèviament a l'Ajuntament qualsevol subcontractació i preveient que els subcontractistes tinguin l'aptitud i solvència per als treballs que hagin d'executar en l'obra.

La comunicació prèvia dels treballs que es pretenguin executar per empreses subcontractades es realitzarà a la direcció facultativa per escrit amb una antelació mínima de cinc dies a la data en què els treballs a executar pel subcontractista hagin de començar. En aquest escrit es justificarà la necessitat teòrica de subcontractar, que en cap cas suposarà la simple prestació personal sense especialització prèvia, ni prestamisme personal encobert.

La subcontractació de parts d'obra haurà de complir necessàriament amb les prescripcions establertes a la Llei 32/2006, de 18 d'octubre, reguladora de la subcontractació en el sector de la construcció.

Quan el contractista incompleixi les condicions per a la subcontractació establertes a l'article 215.2 de l'LCSP, tindrà les conseqüències previstes a l'article 215.3, amb subjecció al règim següent pel que fa a la penalitat:

- Es farà efectiva mitjançant deducció de les quantitats que, en concepte de pagament total o parcial, s'hagin d'abonar al contractista, o sobre la garantia, conforme a l'article 194.2 de l'LCSP.

Com a regla general, la seva quantia serà un 5% de l'import del subcontracte, llevat que, motivadament, l'òrgan de contractació estimi que l'incompliment és greu o molt

greu, cas en el qual podrà assolir fins un 10% o fins al màxim legal del 50%, respectivament. La reiteració en l'incompliment podrà tenir-se en compte per valorar la gravetat.

Les empreses contractistes i subcontractistes hauran de complir amb aquestes obligacions:

- a) Disposar d'infraestructura i mitjans adequats per dur a terme l'activitat i exercir directament la direcció dels treballs.
- b) Acreditar que el seu personal disposa de la formació necessària en matèria de prevenció de riscos laborals.
- c) Acreditar que disposa d'una organització preventiva adequada.
- d) Disposar del percentatge mínim de treballadors i treballadores amb contracte indefinit que la llei indica.
- e) Estar inscrit en el Registre d'empreses acreditades.
- f) Complir els límits en el règim de subcontractació establerts en la Llei.
- g) Disposar cada empresa contractista del Llibre de subcontractació i donar accés al Llibre de subcontractació a tots els agents que intervenen en l'obra i representants dels treballadors i treballadores a l'obra.
- h) Informar els representants dels treballadors i treballadores de totes les empreses de l'obra, sobre totes les contractacions o subcontractacions de l'obra, així com de les mesures previstes per a la coordinació d'activitats.

D'acord amb l'article 4 de la Llei 32/2006, de 18 d'octubre, les empreses que vulguin ser contractades o subcontractades en una obra de construcció han d'acreditar que estan inscrites en el Registre d'Empreses Acreditades i han de tenir un nombre de persones treballadores contractades amb caràcter indefinit no inferior al 30 per cent, per tal de garantir l'estabilitat laboral.

Per evitar pràctiques que puguin derivar en riscos per a la seguretat i salut laboral s'ha d'estar al que disposa l'article 5 de la Llei 32/2006, de 18 d'octubre.

CAPÍTOL VI EXECUCIÓ DE L'OBRA

Secció Primera Disposicions generals

Clàusula 43a. Condicions especials d'execució. S'estableixen les següents condicions especials d'execució, d'acord amb allò que estableix l'article 202.1 de l'LCSP:

- 1) En cas d'existir subcontractació, l'empresa contractista ha de presentar la documentació que justifiqui el compliment efectiu dels terminis d'abonament a les empreses subcontractistes, quan sigui requerit per/la responsable del contracte i, en tot cas, una vegada finalitzada la prestació.
- 2) L'empresa contractista ha de mantenir, durant la vigència del contracte, les condicions laborals i socials de les persones treballadores ocupades en

l'execució del contracte, fixades en el moment de presentar l'oferta, segons el conveni que sigui d'aplicació.

El/la responsable del contracte podrà requerir a l'empresa contractista que declari formalment que ha complert l'obligació. Així mateix, el/la responsable del contracte o l'òrgan de contractació podran requerir als òrgans de representació de les persones treballadores que informin al respecte.

- 3) L'empresa contractista desenvoluparà una comunicació inclusiva i aquests efectes haurà de garantir:
 - a) Que en les activitats derivades de l'execució del contracte no s'utilitzen llenguatge o imatges sexistes, que no atemptin contra la igualtat de les persones amb diversitat funcional de qualsevol tipus, els drets de la infantesa, o que no siguin respectuoses amb la cura pel medi ambient, la sostenibilitat i els drets dels animals.
 - b) L'ús d'una comunicació que no incorri en qualsevol tipus de discriminació per raó d'orientació i/o identitat sexual, origen, edat, creences o altres condicions o circumstàncies personals o socials.
 - c) En les comunicacions derivades de l'execució del contracte, evitar l'exaltació de la violència i fomentar la diversitat cultural, fugint dels estereotips negatius perpetuadors de prejudicis.
- 4) Mesures contra l'assetjament sexual i per raó de sexe
 - a) L'empresa contractista ha d'adoptar en l'execució del contracte mesures per prevenir, controlar i eradicar l'assetjament sexual, així com l'assetjament per raó de sexe. També ha d'aplicar les mesures destinades a promoure la igualtat entre homes i dones, d'acord amb el que preveu la Llei 17/2015, de 21 de juliol, d'igualtat efectiva entre homes i dones.
 - b) El contractista, durant l'execució del contracte, ha d'incorporar la perspectiva de gènere i evitar els elements de discriminació sexista de l'ús del llenguatge i la imatge.
- 5) Les noves contractacions de personal que l'empresa adjudicatària d'aquest contracte hagi de fer per executar-lo han d'efectuar-se preferentment entre persones que es trobin en situació legal d'atur conforme al que preveu l'article 267 del Reial Decret Legislatiu 8/2015, de 30 d'octubre, pel qual s'aprova el Text refós de la Llei general de la Seguretat Social i, quan sigui possible, entre col·lectius amb particulars dificultats d'inserció en el mercat laboral definits en la Llei 27/2002, de 20 de desembre, sobre mesures legislatives per regular les empreses d'inserció sociolaboral, o persones que disposin del certificat de discapacitat.

- 6) L'empresa es sotmet a la normativa nacional i de la Unió Europea en matèria de protecció de dades. Aquesta obligació es considera essencial.
- 7) Les actuacions que es duuguin a terme respectaran el principi de «no causar un perjudici significatiu al medi ambient» (principi do no significant harm - DNSH) en compliment amb el que es disposa en el Reglament (UE) 2021/241 del Parlament Europeu i del Consell, de 12 de febrer de 2021, pel qual s'estableix el Mecanisme de Recuperació i Resiliència, i la seva normativa de desenvolupament, en particular el Reglament (UE) 2020/852, relatiu a l'establiment d'un marc per a facilitar les inversions sostenibles i la Guia Tècnica de la Comissió Europea (2021/C 58/01) sobre l'aplicació d'aquest principi, així com amb el requerit en la Decisió d'Execució del Consell relativa a l'aprovació de l'avaluació del pla de recuperació i resiliència d'Espanya i el seu document annex. També s'hauran de respectar aquelles qüestions previstes a l'annex del Reial decret 1074/2021, de 7 de desembre.
- 8) L'entitat contractant garantirà el ple compliment del principi de «no causar un perjudici significatiu al medi ambient» (principi do no significant harm - DNSH) i, en el seu cas, l'etiquetatge climàtic i digital, d'acord amb el que es preveu en el Pla de Recuperació, Transformació i Resiliència, aprovat per Consell de Ministres el 27 d'abril de 2021 i pel Reglament (UE) núm. 2021/241 del Parlament Europeu i del Consell, de 12 de febrer de 2021, pel qual s'estableix el Mecanisme de Recuperació i Resiliència, així com amb el requerit en la Decisió d'Execució del Consell relativa a l'aprovació de l'avaluació del pla de recuperació i resiliència d'Espanya.
- 9) En cas de subcontractar part o tota l'activitat objecte d'aquest contracte, l'entitat adjudicatària haurà de preveure mecanismes per a assegurar que els subcontractistes compleixin amb el principi de «no causar un perjudici significatiu al medi ambient» en el sentit de l'article 17 del Reglament (UE) 2020/852.
- 10) El contractista complirà les obligacions comptables recollides a l'article 5 de la Ordre 1031/2021, de 29 de setembre.

L'incompliment de les condicions especials anteriors podrà ser motiu de penalització, d'acord amb el règim previst a la clàusula 71a.

Clàusula 44a. Comprovació del replanteig. Inici de les obres. 1. La comprovació de replanteig té per objecte la verificació de la conformitat o disconformitat de les parts contractants amb el replanteig de l'obra, així com també posar de manifest les observacions que es considerin oportunes, amb els efectes previstos per la normativa vigent. La comprovació s'ha de fer el dia senyalat per l'Ajuntament, amb presència del tècnic de l'Ajuntament encarregat de la direcció de l'obra i del contractista, de la qual cosa s'estendrà acta de resultat.

2. El contractista iniciarà les obres el dia que a tal efecte s'indiqui a l'acta de comprovació de replanteig.

Clàusula 45a. Modificacions acordades com a conseqüència de la comprovació del replanteig. Si com a conseqüència de la comprovació del replanteig es dedueix la necessitat d'introduir modificacions en el projecte que s'ha d'executar, el director redactarà en el termini de quinze dies i sense perjudici de la remissió immediata de l'acta, una estimació raonada de l'import d'aquelles modificacions.

Si l'Ajuntament decideix la modificació del projecte, es procedirà a redactar les modificacions precises per a la seva viabilitat, acordant la suspensió temporal, total o parcial, de l'obra i ordenant, en aquest últim cas, la iniciació dels treballs en aquelles parts no afectades per les modificacions previstes en el projecte. Una vegada aprovada la modificació, serà la vigent als efectes del contracte.

Clàusula 46a. Contingut del pla de seguretat i salut en el treball. El contractista resta obligat a elaborar un pla de seguretat i salut en el treball, en el qual s'han d'analitzar, estudiar, desenvolupar i complementar les previsions contingudes als estudis, de conformitat amb les prescripcions de l'article 7 del Reial decret 1627/1997, de 24 d'octubre.

Clàusula 47a. Lliurament i aprovació del pla de seguretat i salut. El contractista adjudicatari haurà de lliurar a l'Ajuntament el pla de seguretat i salut en els terminis que li indiqui la direcció facultativa, disposant d'un temps màxim d'1 setmana per resoldre les esmenes, per raó de defectes o omissions, que l'Ajuntament faci avinents. La correcció d'aquests defectes o omissions condicionarà l'aprovació del pla per part de la corporació.

L'Ajuntament aprovarà el pla de seguretat i salut en el treball, el qual haurà de ser informat prèviament pel coordinador en matèria de seguretat i salut, o en el seu defecte, pel director tècnic de l'obra.

Clàusula 48a. Inspecció de l'obra. Incumbeix a l'Ajuntament exercir, d'una manera continuada i directa, la inspecció de l'obra durant la seva execució, a través de la direcció, sense perjudici que pugui confiar aquestes funcions, d'una forma complementària, a qualsevol altre dels seus òrgans i representants.

El contractista o el seu delegat, haurà d'acompanyar la direcció durant les visites inspectores.

Clàusula 49a. Senyalització de l'obra i altres obligacions durant l'execució. El contractista estarà obligat a instal·lar les senyals precises per indicar l'accés a l'obra, la circulació en la zona que ocupen els treballs i els punts de possible perill degut al seu ritme, tant en la zona esmentada com en els seus límits llindants i immediacions i altres indrets de la ciutat en què s'estimi necessari per la direcció facultativa, en especial quan es provoquin canvis en la circulació o s'afecti al trànsit.

El contractista complirà les ordres que rebí per escrit de la direcció quant a instal·lació de senyals complementàries o modificacions de les que hagi instal·lat.

Les despeses que originin la senyalització indicada en aquesta clàusula aniran a càrrec del contractista i es consideraran incloses dins les despeses generals del pressupost.

L'adjudicatari tindrà també les altres obligacions previstes a la clàusula 7a d'aquest plec. També haurà de respectar la normativa de publicitat dels ajuts vinculats al PRTR.

Clàusula 50a. Interrupció de les obres. Per cap motiu el contractista pot interrompre el compliment d'aquest contracte sense el consentiment formal de l'Ajuntament, llevat del cas de demora en el pagament, sempre que en aquest últim cas no hagi renunciat a aquest dret i es compleixin els requisits exigits per l'LCSP i les normes reglamentàries.

Clàusula 51a. Aportació d'equip i maquinària. El contractista queda obligat a aportar a les obres, en el termini estipulat, l'equip de maquinària i medis auxiliars que siguin precisos per a la seva bona execució. Aquest equip també inclourà el tancat i protecció de l'obra, així com les escomeses provisionals que siguin necessàries.

Clàusula 52a. Materials procedents d'excavacions o demolicions en la pròpia obra. Els materials o productes resultants d'excavacions o demolicions que no utilitzi el contractista en l'obra, seran dipositats per l'adjudicatari a la Planta de Tractament corresponent o en els punts i formes que ordeni la direcció, encara que aquesta podrà autoritzar al contractista que disposi lliurement d'aquests materials.

Clàusula 53a. Instruccions i normes d'obligat compliment en la matèria. Els materials utilitzats a l'obra hauran d'ajustar-se a les instruccions i normes promulgades per l'Administració que versin sobre condicions generals i homologació de materials.

Clàusula 54a. Magatzems. En el cas que el contractista emmagatzemi a l'obra els materials que hi utilitza, ho ha de fer de manera que asseguri la conservació i eviti la destrucció o deteriorament d'aquests materials. A tal efecte, seguirà les instruccions que rebi de la direcció.

El mateix criteri ha de seguir el contractista en els magatzems que estableixi pel seu compte.

Clàusula 55a. Recepció i recusació de materials. El contractista solament podrà fer servir els materials en l'obra previ examen i acceptació per la direcció en els termes i forma que aquesta assenyali pel correcte compliment de les condicions convingudes.

Si la direcció no accepta determinats materials sotmesos al seu examen, ho comunicarà per escrit motivat al contractista, donant-li un termini d'audiència abans de resoldre definitivament.

En tot cas, la recepció dels materials per la direcció no eximeix al contractista de la seva responsabilitat de compliment de les característiques exigides per als mateixos.

Clàusula 56a. Retirada de materials no emprats en l'obra. A mesura que es realitzin els treballs, el contractista haurà de procedir, pel seu compte, a la policia de l'obra i a la retirada dels materials arreplegats que ja no tinguin servei en la mateixa.

Secció Segona

Obres defectuoses o mal executades

Clàusula 57a. Obres defectuoses o mal executades. Fins l'acabament del termini de garantia del contracte, el contractista respondrà de l'execució de l'obra contractada i de les faltes que hi haguessin, sense que sigui eximent ni li doni cap dret la circumstància que els representants de l'Administració hagin examinat o reconegut, durant la seva construcció, les parts i unitats de l'obra o els materials emprats o el fet que aquests elements hagin estat inclosos en els amidaments i certificacions parcials.

El contractista queda exempt de responsabilitat quan l'obra defectuosa o mal executada sigui conseqüència immediata i directa d'una ordre de l'Administració o de vicis del projecte.

Clàusula 58a. Demolició i reconstrucció de les obres defectuoses o mal executades i les seves despeses. Si s'adverteixen vicis o defectes en la construcció o es tenen raons fundades per creure que n'existeixen d'ocults en l'obra executada, la direcció ordenarà, durant el curs de l'execució i sempre abans que s'acabi el termini de garantia, la demolició i reconstrucció de les unitats d'obra en què es donin aquelles circumstàncies o les accions precises per a comprovar l'existència d'aquests defectes ocults.

Si la direcció ordena la demolició i reconstrucció per haver advertit vicis o defectes evidents en la construcció, les despeses d'aquestes operacions seran a compte del contractista.

En el cas d'ordenar-se la demolició i reconstrucció d'unitats d'obra per creure existents en elles vicis o defectes ocults, les despeses també seran a càrrec del contractista si resulta comprovada l'existència real d'aquells vicis o defectes; en cas contrari, aniran a càrrec de l'Administració.

Secció tercera

Modificació del contracte

Clàusula 59a. Modificació del contracte. Per a la modificació del contracte serà d'aplicació allò previst en els articles 203 i següents de l'LCSP així com allò previst específicament pel contracte d'obres a l'article 242 de l'LCSP.

No tindran la consideració de modificacions aquells supòsits previstos a la part final de l'apartat quart de l'article 242 de l'LCSP.

CAPÍTOL VII

ABONAMENT DE L'OBRA EXECUTADA

Secció primera Amidament i valoració

Clàusula 60a. Amidaments. La direcció realitzarà mensualment, l'amidament de les unitats d'obra executades durant el període de temps anterior.

Per a les obres o parts d'obra les dimensions i característiques de les quals hagin de quedar posteriorment i definitiva ocultes, el contractista està obligat a avisar a la direcció amb la suficient antelació, a fi que aquesta pugui realitzar els corresponents amidaments i presa de dades, aixecant els plànols que les defineixin, la conformitat dels quals subscriurà el contractista o el seu Delegat.

A falta d'avis previ, l'existència del qual correspon provar al contractista, aquest queda obligat a acceptar les decisions de l'Ajuntament sobre el particular.

Clàusula 61a. Relacions valorades. La direcció, prenent com a base els amidaments de les unitats d'obra executada a què es refereix la clàusula anterior i els preus contractats, redactarà mensualment la corresponent relació valorada a l'origen.

Amb la finalitat que l'Ajuntament estigui informat de l'estat i marxa de l'obra, el director no pot ometre la redacció d'aquesta relació valorada mensual encara que algun mes l'obra executada hagi estat de petit volum o fins i tot nul·la.

L'obra realitzada es valorarà segons els preus d'execució material que figurin en el pressupost del projecte per cada unitat d'obra i segons els preus fixats per a les noves unitats d'obra no previstes en el contracte que hagin estat degudament autoritzades (valoració d'execució material).

Al resultat de la valoració d'execució material efectuada d'acord amb el que preveu el paràgraf anterior, i per tal de poder expedir les certificacions a què es refereix la clàusula següent, s'hi afegiran els percentatges que en concepte de despeses generals d'estructura (despeses generals de l'empresa i benefici industrial) s'hagin adoptat en la contractació. A la xifra que resulti s'hi multiplicarà el coeficient d'adjudicació i s'obindrà així l'import de la relació valorada, que permetrà emetre la corresponent certificació. A aquest import caldrà aplicar el percentatge que correspongui en concepte d'IVA.

Clàusula 62a. Certificacions. Les certificacions s'expediran pel director prenent com a base la relació valorada mensual, en els 10 dies següents del període a què corresponguin.

Clàusula 63a. Audiència del contractista. En la mateixa data en què el director expedeix la certificació, en trametrà al contractista una còpia juntament amb la relació valorada corresponent, als efectes que l'adjudicatari hi doni la conformitat o formuli esmenes en el termini de 10 dies hàbils, comptats a partir del de recepció dels expressats documents.

En el seu defecte, i transcorregut aquest termini, ambdós documents es consideraran acceptats pel contractista, com si hagués subscrit en ells la seva conformitat.

Secció segona Abonament de les obres

Clàusula 64a. Requisits per l'abonament. El contractista tindrà dret a l'abonament d'acord amb els preus convinguts i l'obra que realment executi amb subjecció al projecte que va servir de base a la licitació, a les seves modificacions aprovades i a les ordres donades per escrit per l'Ajuntament.

Clàusula 65a. Preus unitaris. Tots els treballs, mitjans auxiliars i materials que siguin necessaris per a la correcta execució i acabat de qualsevol unitat d'obra es consideraran inclosos en el seu preu encara que no figurin tots ells especificats en la descomposició o descripció dels preus.

De conformitat amb l'article 28 del Decret 179/1995, de 13 de juny, pel qual s'aprova el Reglament d'obres, activitats i serveis dels ens locals, formen part dels preus unitaris de l'obra totes aquelles despeses que puguin ser considerades com a costos indirectes, llevat d'aquelles que en el pressupost siguin valorades en unitat d'obra.

Clàusula 66a. Partides alçades. Es consideraran a l'efecte del seu abonament,

- Com *partides alçades a justificar*, les susceptibles de ser mesurades en totes les seves parts en unitats d'obra, amb preus unitaris, i
- Com *partides alçades d'abonament íntegre*, aquelles referides a treballs l'especificació dels quals figuri en els documents contractuals del projecte i que no siguin susceptibles de ser mesurades segons el plec de clàusules.

Les *partides alçades a justificar* s'abonaran als preus del contracte, d'acord amb les seves condicions i amb el resultat de les medicions corresponents.

Quan els preus d'una o varies unitats d'obra de les que integrin una *partida alçada a justificar*, no figurin inclosos en els quadres de preus, es procedirà conforme al que disposa l'article 242.2 de l'LCSP.

Per tal que la introducció dels nous preus així determinats no es consideri modificació del projecte, hauran de complir-se simultàniament les dues condicions següents:

- Que l'Ajuntament contractant hagi aprovat, a més dels nous preus, la justificació i descomposició del pressupost de la partida alçada.
- Que l'import total de l'esmentada partida alçada, tenint en compte en la seva valoració tant els preus inclosos en els quadres de preus com els nous preus d'aplicació, no excedeixi del seu import pressupostat en el projecte.

Les *partides alçades d'abonament íntegre* s'abonaran al contractista en la seva totalitat, una vegada finalitzats els treballs o obres als quals es refereixin, d'acord amb

les condicions del contracte i sens perjudici d'allò que el plec pugui preveure respecte al seu abonament fraccionat en casos justificats.

Quan l'especificació dels treballs o obres constitutius d'una *partida alçada d'abonament íntegre* no figuri en els documents contractuals del projecte o ho faci d'una forma incompleta, imprecisa o insuficient als efectes de la seva execució, cal tenir en compte les instruccions que a l'efecte estableixi per escrit el director facultatiu.

Clàusula 67a. Abonament de les certificacions d'obra. El pagament s'efectuarà prèvia aprovació per l'òrgan competent de les oportunes certificacions d'obra, expedides pel director. El contractista presentarà davant el registre general de l'Ajuntament per a cada certificació, simultàniament o de forma independent, una factura ajustada en tot cas a la normativa aplicable, en la qual figuri de forma separada l'IVA repercutit.

La no presentació de la factura o les certificacions interromprà el termini contractual per a la meritació d'interessos.

Els errors materials, aritmètics o de transcripció d'una certificació d'obra, conformada pel contractista, tinguin o no causa en errors materials del pressupost del projecte o de les relacions valorades, no perjudicaran l'Ajuntament. En el supòsit de detectar-se després de l'expedició de la certificació d'obra corresponent, el termini de pagament o la possible acreditació d'interessos no es computaran fins l'endemà de l'esmena, que consistirà en l'expedició d'una nova certificació.

La factura indicada s'haurà de trametre electrònicament a l'Ajuntament de Manresa.

Clàusula 68a. Revisió de preus. No serà procedent revisió contractual de preus.

Clàusula 69a. Altres. El contractista no podrà reclamar cap variació en els preus inclosos en els quadres del pressupost del projecte, ni tindrà dret tampoc a cap reclamació, basant-se en la insuficiència, error o omissió en el càlcul del cost de qualsevol dels elements dels esmentats preus.

CAPÍTOL VIII INCIDÈNCIES DEL CONTRACTE

Clàusula 70a. Demora en l'execució. El contractista està obligat a complir el contracte dins el termini total fixat per a la seva realització i també dins dels terminis parcials assenyalats per a la seva execució successiva.

La constitució en mora del contractista no precisarà intimació prèvia per part de l'Ajuntament.

Els endarreriments o incompliments totals, o si escau parcials, en l'execució de les obres, sempre que no siguin imputables a l'Ajuntament, podran ser penalitzats d'acord amb allò que estableix el primer paràgraf de l'apartat 3 de l'article 193 de l'LCSP (penalitats diàries o resolució).

S'aplicarà el mateix règim per aquells endarreriments o incompliments relacionats amb el ritme o calendari per a la realització de les obres fixat per la direcció, sempre que no siguin imputables a l'Ajuntament.

La potestat d'imposar penalitats per demora en l'execució s'entén com alternativa a la facultat de resoldre el contracte, quan així sigui procedent.

Clàusula 71a. Altres multes. Sens perjudici de la resolució del contracte per incompliment de les seves obligacions, l'alcalde president, a proposta del director de les obres i prèvia audiència al contractista per un termini de 10 dies, podrà imposar a l'adjudicatari una penalització consistent en multa de fins al 10% del preu del contracte, IVA exclòs, per l'incompliment d'obligacions diferents a les previstes a la clàusula anterior. Entre altres, els incompliments que podran donar lloc a la imposició de multes seran:

- Si, al temps de la recepció, les obres no es troben en estat de ser rebudes per causes imputables al contractista.
- Per defectes en la qualitat dels materials.
- Per defectes en l'execució de l'obra.
- En cas d'incompliment de qualsevol de les obligacions indicades a les clàusules 39a a 42a d'aquest plec.
- Per incompliment de les condicions especials d'execució previstes a la clàusula 43a.
- Per no respectar manifestament les ordres dictades per la direcció facultativa.

En tot cas, la imposició de les penalitats no eximirà el contractista de l'obligació que legalment li incumbeix quant a la reparació dels defectes.

Clàusula 72a. Pagament de les multes i responsabilitats. Les multes imposades al contractista es faran efectives d'acord amb prelació que s'indica a continuació, sempre que el contractista dins el termini que se li atorgui no hagi procedit al seu pagament:

1r. Deducció en la primera i, si s'escau, successives certificacions que expedeixi la direcció facultativa i aprovi l'òrgan competent l'Ajuntament després de la imposició de la multa, sempre que la certificació no hagi estat embargada d'acord amb allò que estableix l'article 198.7 de l'LCSP i fins i tot quan el contractista hagi transmès el dret a cobrament de la certificació.

2n. Quan no sigui possible deduir la multa de les certificacions o quan l'import d'aquestes sigui insuficient, s'incautarà la garantia definitiva en l'import necessari per cobrir la multa imposada. A tal efecte, el contractista haurà de completar la garantia incautada.

3r. Quan l'abonament de l'import de les multes no quedi cobert en la seva totalitat per la garantia definitiva, l'Ajuntament podrà utilitzar els mitjans d'execució forçosa que preveu la Llei 39/2015, d'1 d'octubre, del procediment administratiu comú de les administracions públiques.

CAPÍTOL IX EXTINCIÓ DEL CONTRACTE

Clàusula 73a. Causes d'extinció. L'extinció del contracte es produirà pel seu compliment i la resta d'actes posteriors o bé per la seva resolució.

Secció primera Compliment del contracte

Clàusula 74a. Comunicació de la finalització de les obres. El contractista o el seu delegat ha de comunicar per escrit a la direcció facultativa, la data en què cregui haver realitzat i finalitzat l'objecte del contracte.

El compliment del contracte, entès com la realització de la totalitat del seu objecte d'acord amb els seus termes i a satisfacció de l'Ajuntament, exigirà la recepció de l'obra dins el mes següent d'haver-se produït la seva completa execució, mitjançant un acte formal i positiu de recepció o conformitat.

Clàusula 75a. Acta de recepció. L'Ajuntament, a instància del director facultatiu, fixarà la data i l'hora en què tindrà lloc la recepció formal de les obres executades. Aquesta circumstància serà comunicada amb l'antelació suficient i per escrit als interessats.

El contractista té l'obligació d'assistir a les recepcions d'obra. Si per causes que li són imputables no compleix amb aquesta obligació, no podrà exercir cap dret derivat de la seva assistència.

En l'acta de recepció també hi assistirà la Intervenció municipal, d'acord amb les previsions de la disposició addicional tercera de l'LCSP.

De la recepció s'ha d'estendre una acta, que signaran el tècnic director de l'obra, el representant de l'Ajuntament, el contractista i la intervenció municipal.

Quan les obres no es trobin en estat de ser rebudes es farà constar així a l'acta i el director indicarà els defectes observats i detallarà les instruccions necessàries així com el termini de reparació. Si transcorregut aquest termini el contractista no ho hagués executat, se li podrà concedir un nou termini improrrogable o declarar desert el contracte.

Aquesta acta es sotmetrà al coneixement de l'Ajuntament que dictarà la resolució pertinent sense perjudici del dret del contractista a obtenir en via jurisdiccional la declaració que procedeixi sobre el que resolgui l'Ajuntament.

Transcorregut un mes de l'aixecament de l'acta sense que l'Ajuntament hagi dictat la resolució pertinent, s'entendran desestimades les observacions o reclamacions que hagi formulat el contractista.

D'existir defectes reparables en l'acabament de les obres que no evitin el seu ús, es podran rebre les mateixes per l'Ajuntament, fent-se constar en l'acta de recepció

aquests defectes, que hauran d'ésser corregits pel contractista durant el termini de garantia.

Per raons d'interès públic o mutu acord podran fer-se recepcions parcials de part o parts de les obres.

Sempre que per raons excepcionals d'interès públic degudament motivades a l'expedient, l'òrgan de contractació acordi l'ocupació efectiva de les obres o la seva posada en servei per a l'ús públic, fins i tot sense complir amb l'acte formal de recepció, en el moment en què concorrin aquestes circumstàncies es produiran els efectes i conseqüències propis de l'acte de recepció de les obres, en els termes que estableix l'article 168 del Reglament general de la Llei de contractes de les administracions públiques.

Clàusula 76a. Termini de garantia. El termini de garantia, que es començarà a comptar a partir de la data en què sigui formalitzada la recepció de les obres, serà d'un (1) any. Els licitadors podran ampliar aquest període en les seves proposicions.

En cas de recepcions parcials de parts d'obra, el termini de garantia de les parts rebudes començarà a comptar-se des de la data de la respectiva recepció.

Clàusula 77a. Medició general. El director de l'obra comunicarà per escrit al contractista el dia i l'hora en què es procedirà a l'amidament general de l'obra executada, tenint en compte que la certificació final de les obres haurà de ser aprovada dins del termini de 2 mesos comptats a partir de l'última acta de recepció.

El contractista té l'obligació d'assistir a la presa de dades i realització de l'amidament general que efectuarà la direcció. Si per causes que li són imputables no compleix aquesta obligació, no podrà exercir cap reclamació en ordre al resultat de l'amidament ni respecte dels actes posteriors de l'Ajuntament que es basin en aquest resultat.

Per realitzar l'amidament general s'utilitzaran com a dades complementàries la comprovació del replanteig, els replantejos parcials, els amidaments efectuats durant l'execució de les obres, el llibre d'obres i la resta de documentació que considerin necessària el director i el contractista.

D'aquest acte d'amidament s'estendrà una acta que signaran el director i el contractista o el seu delegat, en la qual es faran constar les observacions i/o objeccions que cregui convenient manifestar el contractista. En cas que no assisteixi a l'amidament, la direcció remetrà al contractista un exemplar d'aquesta acta.

Clàusula 78a. Certificació final de les obres executades. El director formularà la certificació final de les obres executades aplicant el resultat de l'amidament general dels preus i condicions econòmiques del contracte.

Un cop emesa la certificació final i abans que l'òrgan competent l'aprovi, en serà lliurat un exemplar al contractista a l'efecte que manifesti la seva conformitat o, si s'escau, les observacions i/o objeccions que cregui oportunes.

Si el contractista formula objeccions, les dirigirà per escrit a l'Ajuntament a través del director, el qual emetrà un informe amb caràcter previ a la resolució. Si no hi ha cap tipus de manifestació del contractista dins del termini indicat, s'entendrà que es disposa de la seva conformitat en relació amb el resultat i els detalls de la certificació final.

Clàusula 79a. Verificació de l'estat de les obres durant el termini de garantia.

Durant el termini de garantia fixat en el contracte i, en tot cas, quinze (15) dies abans del seu acabament, la direcció facultativa procedirà a l'examen i inspecció de l'obra executada. Si del resultat d'aquestes actuacions se'n desprèn que l'obra no es troba en perfectes condicions, l'Ajuntament comunicarà al contractista per escrit les objeccions existents i dictarà les instruccions oportunes per a la reparació de l'obra executada, amb indicació d'un termini per dur-ho a terme.

Durant aquest termini el contractista continuarà encarregant-se de la conservació de les obres, sense dret a percebre cap quantitat per ampliació del termini de garantia. Així mateix, aquesta circumstància provocarà la interrupció del termini de garantia fins que els defectes observats hagin estat esmenats a satisfacció de l'Ajuntament.

Un cop comprovada la inexistència de defectes i transcorregut el termini de garantia, l'Ajuntament tramitarà la devolució de la garantia definitiva del contracte.

Clàusula 80a. Responsabilitat per vicis ocults. Si l'obra s'arruïna amb posterioritat a l'expiració del termini de garantia per vicis ocults de la construcció, a conseqüència de l'incompliment del contracte per part del contractista, aquest últim respondrà dels danys i perjudicis durant el termini de quinze anys a comptar des de la data de l'acta de recepció.

Un cop transcorregut aquest termini sense que s'hagi manifestat cap dany o perjudici, quedarà totalment extingida la responsabilitat del contractista.

Clàusula 81a. Cancel·lació de garanties constituïdes i liquidació. Un cop esgotat el termini de garantia, i sempre que l'informe del director facultatiu sigui favorable, l'Ajuntament procedirà a la devolució o cancel·lació de la garantia o garanties constituïdes, de conformitat amb l'article 111 de l'LCSP.

Així mateix, es procedirà a la liquidació de les obligacions pendents, aplicant-se per al seu pagament allò que preveu l'article 198 de l'LCSP.

Secció segona

Resolució del contracte

Clàusula 82a. Resolució del contracte. Seran causes de resolució del contracte:

- a) Aquelles que estableix l'article 245 de l'LCSP.
- b) La demora en l'execució, d'acord amb el que estableix l'article 193.3 de l'LCSP i la clàusula 70a d'aquest plec.

- c) El fet d'incórrer el contractista en qualsevol de les causes de prohibició per a contractar estipulades a l'article 71 de l'LCSP.
- d) L'incompliment de les condicions especials d'execució previstes en aquest plec.
- e) L'incompliment de qualsevol obligació essencial del contracte, i molt especialment les obligacions derivades del PRTR.
- f) L'incompliment del pagament de salaris i condicions laborals, previst a la clàusula corresponent d'aquest plec.
- g) L'incompliment del pla de mesures antifrau de l'Ajuntament de Manresa i de les signatures de les DACI, tal i com s'estableix en el plec.
- h) Qualsevol altre prevista legalment o en els plecs.

Quan el contracte sigui resolt per incompliment culpable del contractista, li serà incautada la garantia i haurà, a més, d'indemnitzar l'Ajuntament pels danys i perjudicis ocasionats. La fixació i valoració dels danys i perjudicis causats serà verificada pel director i resolta per l'Ajuntament, amb audiència prèvia del contractista.

La resolució del contracte s'acordarà, d'ofici o a instància de part, per l'òrgan competent i es regularà per la Secció 5a del Capítol I del Títol II del Llibre II de l'LCSP.

Clàusula 83a. Termini per retirar instal·lacions i equip. Adoptada la resolució del contracte, la direcció fixarà amb el contractista un termini per retirar les instal·lacions i equip aportat a l'obra objecte del contracte.

El regidor delegat d'Urbanisme i Mobilitat
Carles Garcia Estany

ANNEX I

DOCUMENTACIÓ BÀSICA DEL PROJECTE

1. ÀMBIT DEL PROJECTE I OBJECTE DE LES OBRES

La present memòria recull el conjunt d'operacions necessàries per portar a terme les obres de millora de l'accessibilitat en els edificis turístics de l'Espai 1522 i el Museu de l'Aigua i el Tèxtil de Manresa.

2. CONTEXT GENERAL I ANTECEDENTS

Espai 1522

Superfície del cos: La zona d'actuació de l'Espai 1522 comprèn la planta baixa, i disposa d'una superfície construïda total de 202.92m².

Descripció: L'Espai 1522 es troba dins de l'edifici del Conservatori, a la zona est de la planta baixa; s'hi actua en el vestíbul, les rampes i en la il·luminació. Els lavabos s'allotgen a l'edifici del Teatre Conservatori, on s'hi actua en el vestíbul previ, el lavabo adaptat i els lavabos de dones.

Sistema constructiu: L'Espai 1522 s'allotja en un antic claustre, amb estructura de pedra, revestiments de guix i paviment de pedra basàltica de la Garrotxa. Els lavabos es construeixen amb envans ceràmics, fals sostre de plaques d'escaiola, revestiments de rajola de valència i guix, paviment de rajola i cabines d'HPL.

Amb motiu del 500 aniversari de l'estada de Sant Ignasi de Loiola a Manresa, celebrat l'any 2022, l'Ajuntament de Manresa va iniciar, l'any 2014, una campanya de recuperació i posada en valor de tots aquells emplaçaments amb els quals el Sant va tenir relació. Una de les primeres operacions que es va dur a terme va ser la creació d'un Centre d'Interpretació de la Manresa Ignasiana, per tal d'explicar com era la ciutat en aquella època. Amb aquest objectiu, es va escollir un emplaçament suficientment representatiu de la Manresa medieval, alhora que estretament lligat a la història del Sant: l'antic convent de frares dominics –o antic convent dels predicadors-, edifici on Sant Ignasi va fer-hi estada en tres ocasions diferents.

L'esmentat convent es va començar a construir l'any 1321, adossat a la muralla construïda durant el mateix segle, i constava d'un claustre gòtic, les dependències bàsiques de la residència dels frares i una petita capella annexa, la qual no es va acabar fins el 1438.

Durant el s. XVII i XVIII, es va reformar i ampliar la capella, fins a convertir-la en l'Església de sant Pere Màrtir, i es va reconvertir el claustre en neoclàssic.

Després de la desamortització de Mendizábal, el convent va esdevenir de titularitat municipal, i el 1877 es van iniciar les obres de construcció d'un teatre en el seu emplaçament. Per a construir-lo, es va enderrocar l'ala nord del claustre (on es va alçar la caixa escènica de l'equipament), i es va encaixar la platea i les llotges al pati del claustre. Aquesta decisió va permetre salvar tres de les quatre ales del claustre. Les successives actuacions dutes a terme des de llavors van anar amagant i/o desvirtuant el claustre preexistent, mitjançant l'addició de nous tancaments i/o revestiments, fins a fer-lo gairebé irreconeixible.

L'any 2015 es van iniciar les obres de creació del Centre d'Interpretació, que va rebre el nom comercial d'Espai 1522. Aquestes van consistir, bàsicament, en la recuperació de l'ala est del claustre, a partir de l'enderroc dels tancaments i divisòries afegits, el repicat i sanejat dels paraments originals i la restauració de les voltes, arcs i columnes preexistents. A part, es va dotar l'espai de les instal·lacions bàsiques per a permetre la seva immediata posada en funcionament (electricitat, telecomunicacions i seguretat). L'any 2019 es va dur a terme una primera ampliació d'aquest espai, mitjançant la recuperació parcial de l'ala sud de l'antic claustre, així com unes petites actuacions de millora de l'accessibilitat i del condicionament climàtic de l'espai original. L'espai 1522 no disposa de lavabos propis, fent-ne us els del Teatre Conservatori.

Superfície del cos:	La zona d'actuació del Museu de l'Aigua i el Tèxtil comprèn la planta soterrani, la planta baixa i la planta primera, amb una superfície construïda total 99.81m ² .
Descripció:	Les actuacions tenen lloc a la planta soterrani, la planta baixa i la planta primera, actuant en el lavabo adaptat i el vestíbul previ, l'escala principal i secundària, la sortida d'emergència, l'ascensor/muntacàrregues i el vestíbul d'entrada al Museu.
Sistema constructiu:	El Museu de l'Aigua i el Tèxtil té una estructura d'arcs i voltes de pedra amb reforços de formigó, combinada amb pilars i forjats de formigó armat. El paviment és una solera de formigó armat pintada i els revestiments són de pedra o guix. El lavabo adaptat es realitza amb envans ceràmics, porta de fusta, revestiments de rajola i guix, i paviment de rajola. L'escala és de peces especials de terratzo pintat.

El Museu està situat on antigament hi havia els Dipòsits Vells de Manresa, lloc on es recollien i s'emmagatzemaven 12.000 m³ d'aigua provinents de la Sèquia i que van ser construïts pel mestre d'obres Marià Potó i projectats per l'enginyer Enrique León, entre el 1861 i el 1865. Aquest edifici està format per tres dipòsits idèntics i independents, cadascun dels quals fa 19,78 metres d'amplada i 8,50 metres d'alçada. La coberta de cadascun dels dipòsits està formada per dues voltes de pedra que descansen sobre els murs perimetrals i

una filera d'arcs i pilars central.

L'edifici va ser construït per tal de poder disposar d'una reserva d'aigua que pogués fer front a un eventual tall de la Sèquia (canal que des del segle XIV condueix aigua del Llobregat a la ciutat de Manresa). Aquesta construcció, a més, anava lligada a la primera xarxa de distribució d'aigua per tota la ciutat a través de canonades de plom. Fins l'any 1980 subministrava aigua a les parts baixes de la ciutat.

L'important creixement de la ciutat durant el darrer terç del segle XIX, juntament amb l'augment de la demanda de connexió a la xarxa de distribució per part de molts ciutadans, va fer que ben aviat aquests dipòsits es quedessin petits. Per això, entre el 1884 i el 1888 es van construir uns nous dipòsits de major capacitat a Can Font. Des del mateix moment d'entrada en funcionament d'aquests nous dipòsits, els de la Creu Guixera van començar a anomenar-se els Dipòsits Vells.

L'any 1991 es va restaurar l'edifici amb motiu del 125è aniversari de Caixa Manresa. El Museu es va fundar l'any 1992 per iniciativa de l'empresa municipal Aigües de Manresa SA, l'Ajuntament de Manresa i el Museu de la Ciència i de la Tècnica de Catalunya, i compta amb la destacada col·laboració del Gremi de Cintaires de Catalunya.

3. DETERMINACIONS DEL PLANEJAMENT URBANÍSTIC VIGENT

Espai 1522

L'Espai 1522 es troba en un solar classificat com a *sòl urbà* i qualificat al POUM com a *sistema d'equipament cultural*, amb clau E.4.

L'edifici del Conservatori és declarat Bé de Protecció Urbanística (BPU) i la part del claustre és declarada Bé Cultural d'Interès Local (BCIL), en la categoria de Patrimoni arquitectònic, i tal com recull la fitxa P022 corresponent del *Pla Especial Urbanístic de Protecció del Patrimoni Històric, Arquitectònic, Arqueològic, Paleontològic, Geològic i Paisatgístic de Manresa* (PEUPM), el Teatre Conservatori té un nivell de protecció Parcial i el claustre Integral i <<es protegeix el bé en la seva totalitat>>.

Atès aquest nivell de protecció, per l'aprovació del projecte, caldrà el corresponent informe preceptiu de la Comissió de Patrimoni local.

Tot i això, cal dir que l'actuació que es proposa no altera l'edifici ni les seves característiques arquitectòniques (volumetria, tipologia, composició), ja que només implica petites remodelacions d'espais sense cap rellevància històrica ni artística, exceptuant la recuperació d'una part del claustre del Teatre Conservatori.

Museu de l'Aigua i el Tèxtil

El Museu de l'Aigua i el Tèxtil es troba en un solar classificat com a *sòl urbà* i

qualificat al POUM com a *sistema d'equipament cultural*, amb clau E.4.

L'edifici del Museu de l'Aigua i el Tèxtil és declarat Bé Cultural d'Interès Local (BCIL), en la categoria de Patrimoni arquitectònic, i tal com recull la fitxa P018 corresponent del *Pla Especial Urbanístic de Protecció del Patrimoni Històric, Arquitectònic, Arqueològic, Paleontològic, Geològic i Paisatgístic de Manresa* (PEUPM), té un nivell de protecció Parcial.

Atès aquest nivell de protecció, per l'aprovació del projecte, caldrà el corresponent informe preceptiu de la Comissió de Patrimoni local.

Tot i això, cal dir que l'actuació que es proposa no altera l'edifici ni les seves característiques arquitectòniques (volumetria, tipologia, composició), ja que només implica petites remodelacions d'espais sense cap rellevància històrica ni artística.

4. ESTAT PREVI DE L'ÀMBIT DEL PROJECTE

Les actuacions en l'Espai 1522 comprenen diferents espais:

- Vestíbul d'entrada amb taulell de recepció.
- Espai museístic amb rampes.
- Lavabos del Teatre Conservatori

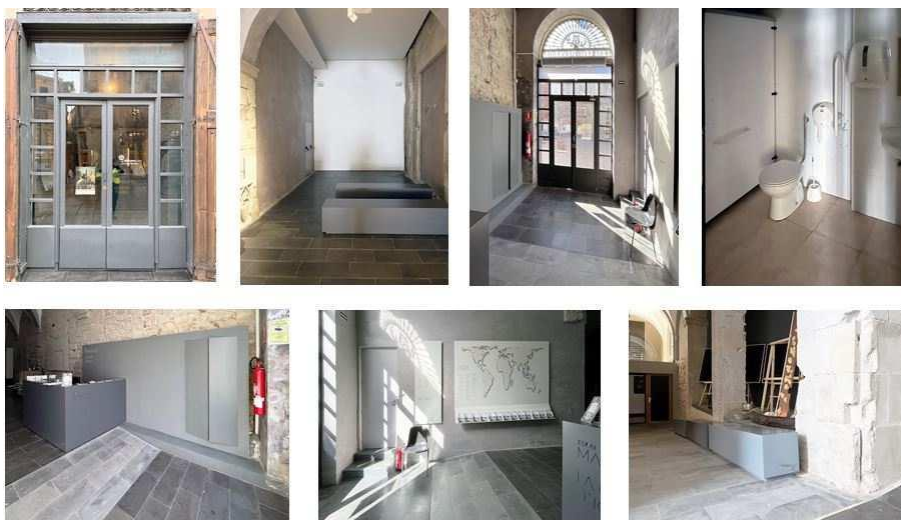

Estructuralment no presenta cap patologia segons inspecció visual i presa de dades inicials.

En l'Espai 1522, els materials en els espais d'intervenció són: paviment de lloses de pedra de la Garrotxa de 30 x 60 cm i 2 cm de guix, revestiments de guix i pedra ^{imatges de l'estat actual} original del claustre, fals sostre de guix laminat, mobiliari de fusta de DM lacada i fusteria de fusta i vidre simple.

Quant als lavabos del Teatre Conservatori, els materials són: paviment de rajola de valència de mides 30 x 30 cm i color marró clar, revestiments de guix i de rajola de valència de 40 x 20 cm de color blanc, fals sostre de plaques d'escaiola, cabines de panells d'HPL de color verd i blanc, sanitaris de ceràmica de color blanc i porta de fusta lacada.

Les deficiències que presenta l'Espai 1522 tenen a veure amb l'accessibilitat, com la manca de passamans, manca de paviment podotàctil, l'entrada i el taulell informatiu no són accessibles a persones amb mobilitat reduïda, manca de mobiliari adaptat i manca d'il·luminació en la zona audiovisual. El problema més greu el presenta el lavabo adaptat que no compleix amb les exigències mínimes d'accessibilitat actuals, per tant cal substituir la cabina i portes de l'ascensor i canviar alguns elements del lavabo adaptat; a més a més, els materials d'aquest àmbit reflecteixen el desgast ocasionat per l'ús.

Per aquesta raó, es proposa una intervenció per a millorar l'accessibilitat del Museu de l'Aigua i el Tèxtil amb la substitució de la cabina de l'ascensor i les portes, la incorporació de passamans i paviment podotàctil i el canvi de la pica i mirall del lavabo adaptat.

L'àmbit del projecte queda restringit a l'entrada del Museu, l'ascensor, l'escala principal, la sortida d'emergència i el bany adaptat, actuant en planta baixa i planta soterrani.

5. PROPOSTA GENERAL D'INTERVENCIÓ ALS EDIFICIS

El present projecte té per objectiu millorar l'accessibilitat universal, sempre i qual la protecció del patrimoni arquitectònic local i nacional ho permeti. La memòria recull les actuacions d'enderroc, de construcció i d'acabat de l'Espai 1522, els lavabos de dones del Teatre Conservatori i el Museu de l'Aigua i el Tèxtil. El projecte també recull altres actuacions necessàries per posar en ús els espais, com ara l'adequació de les instal·lacions elèctrica, d'enllumenat, de fontaneria i de sanejament. Per acabar, es preveu recuperar una part de l'antic Claustre en els banys del Teatre Conservatori.

6. DESCRIPCIÓ DE LA PROPOSTA

Globalment es donarà solució als problemes d'accessibilitat actual dels diferents espais (vestíbuls, accessos, nuclis verticals de comunicació, escales i rampes, espais expositius i lavabos).

a. Intervenció arquitectònica

Espai 1522

L'actuació és petita i es localitza en tres espais molt concrets: l'accés i vestíbul, el passadís d'accés al Teatre i els lavabos de dones del Teatre Conservatori.

Els enderrocs es situen a l'accés i al banys de dones. En l'accés, s'enderroca la porta principal de fusta i vidre simple, així com d'altres elements auxiliars per tal de deixar els brancals sense retranquejos entre exterior i interior. Es retira el

taulell informatiu actual de fusta de DM lacada, tenint cura de les connexions de la xarxa elèctrica que hi passa a través del moble. S'enderroca un tram de les peces de pedra de la Garrotxa de la rampa d'accés, intentant recuperar-les en la mesura del possible. Es procedeix al desmuntatge i posterior muntatge dels panells informatius el vestíbul, els quals es desplacen per tal d'encabir el nou passamà.

Quant als enderrocs del bany de dones del Teatre Conservatori, consisteixen en retirar la porta d'accés als banys, enderrocar una part de mur, retirar diversos panells de fusta d'HPL i la seva subestructura. S'enderroca el paviment de rajola de 30 x 30 cm i els revestiments de rajola de valència de 40 x 60 cm, així com els sanitaris i elements auxiliars com portarotllos, saboner, mirall, etc. Aquests elements es guarden per a un posterior aprofitament per a un altre equipament, per tant, s'ha de vigilar en tot moment de no malmetre'ls. S'enderroca també una part del fals sostre de plaques d'escaiola i l'envà de fàbrica ceràmica de totxana que hi ha davant de l'estructura de l'antic claustre medieval. En aquest cas, cal parar atenció en retirar l'obra ceràmica sense afectar ni malmetre l'estructura de pedra conservada. Cal retirar també part de les instal·lacions actuals de fontaneria, electricitat i enllumenat.

La retirada de runa es realitza amb contenidors ubicats el més a prop possible sense obturar els accessos de l'Espai 1522 ni del Teatre Conservatori. Els elements contigus als espais que s'han de reformar pertanyen a la mateixa finca, tot i així cal fer inspecció visual dels elements propers. L'enderroc s'ha de fer de dalt a baix, amb mitjans manuals o mecànics, seguint aquest ordre: retirada de mobiliari, sanitaris i altres elements d'equipament, portes, fals sostre, revestiments verticals, enderroc de divisions verticals i paviment. Un cop acabats els enderrocs, es fa una revisió general dels espais contigus. Qualsevol element malmès durant les obres d'enderroc s'han de restituir tal com eren i correrà a càrrec de l'empresa contractada.

De forma general, la millora de l'accessibilitat s'efectua en els elements més necessaris, així, es substitueix la porta d'entrada de l'Espai 1522 per una d'automàtica de vidre, es col·loquen dos passamans accessibles a la rampa d'accés, i s'incorpora un taulell informatiu adaptat. També es millora els espais anteriors i posterior a les rampes amb paviment podotàctil, es posa nou mobiliari adaptat i es millora la il·luminació de la zona audiovisual. En la rampa d'accés al Teatre, s'instal·la un passamà.

Quant al nou lavabo adaptat, és necessari prescindir d'una de les cabines actuals, per tal de poder adaptar el bany a les mesures mínimes d'accessibilitat exigides; a més a més es reubiquen els sanitaris i elements auxiliars. Aquest lavabo es tanca amb una estructura de fusta d'HPL i es separa dels banys de dones amb un envà ceràmic. Es refà el fals sostre amb plaques de guix laminat amb una nova il·luminació. Per acabar, es recupera i consolida la pedra del claustre en un parament del bany adaptat.

Totes les actuacions es faran seguint les indicacions de la documentació gràfica i memòria d'aquest projecte i segons les indicacions de la Direcció de Facultativa.

Museu de l'Aigua i el Tèxtil

L'actuació és petita i es localitza en espais molt concrets: l'accés i vestíbul de la planta baixa, l'ascensor en les tres plantes, l'escala principal d'accés a la planta soterrani, la sortida d'emergència i el bany adaptat, ambdós de planta soterrani. Els enderrocs es localitzen al vestíbul, al bany adaptat i a l'ascensor. En l'accés, s'enderroca i rebaixa el paviment de formigó lliscat 2,5 cm, tot just després de la porta de vidre automàtica. Aquest rebaix serveix per una posterior col·locació d'estora de fibra de coco per eixugar les sabates i reduir el risc de lliscament. Quant al bany adaptat, es retira el lavabo amb ceràmic amb el peu i el mirall. L'aixeta s'ha de treure amb cura per tant de guardar-la per a un posterior aprofitament.

Els enderrocs també comprenen la retirada de l'ascensor/muntacàrregues existent, començant per desmuntant les portes dels diferents pisos i enderrocant els envans on s'hi allotgen. La cabina s'ha de desmuntar per parts tal i com indiqui el fabricant i la Direcció Facultativa. La retirada de l'ascensor implica que s'ha de tenir especial cura en el seu desmantellament, seguint les especificacions de seguretat i salut; cal seguir el pla de seguretat del contractista i també les especificacions de l'empresa que realitza el manteniment actual de l'aparell, així com les del fabricant i també de la Direcció Facultativa.

La retirada de runa es realitza amb contenidors ubicats el més a prop possible sense obturar l'accés del Museu. Els elements contigus als espais que s'han de reformar pertanyen a la mateixa finca, tot i així cal fer inspecció visual dels elements propers. L'enderroc s'ha de fer de dalt a baix, amb mitjans manuals o mecànics, seguint aquest ordre: retirada de mobiliari, sanitaris i altres elements d'equipament, portes, fals sostre, revestiments verticals, enderroc de divisions verticals i paviment. Un cop acabats els enderrocs, es fa una revisió general dels espais contigus. Qualsevol element malmès durant les obres d'enderroc s'han de restituir tal com eren i correrà a càrrec de l'empresa contractada.

De forma general, la millora de l'accessibilitat s'efectua en els elements més necessaris, així, es col·loca una barana i passamà accessibles a l'escala principal i es realitza una rampa adaptada en la sortida d'emergència de la planta soterrani. Es col·loca paviment podotàctil abans i després de les escales, davant de l'ascensor i com a guia cap al taulell informatiu. A l'entrada es disposa una estora de fibra de coco que absorbirà l'aigua i la humitat per tal d'evitar relliscades. S'incorpora també, nou mobiliari accessible per a l'espai expositiu. Quant al nou lavabo adaptat, es col·loca un lavabo mural penjat i un mirall per tal de complir amb les mesures mínimes d'accessibilitat.

Totes les actuacions es faran seguint les indicacions de la documentació gràfica i memòria d'aquest projecte i segons les indicacions de la Direcció de Facultativa.

b. Acabats

Espai 1522

En l'accés i el vestíbul els materials i acabats emprats són els següents:

- Paviment de lloses de pedra basàltica de la Garrotxa de mesures 30 x 60 cm i 2 cm de gruix, col·locades amb morter mixt 1:2:10. Tant l'especejament a trencajunts, com l'acabat superficials han de ser com els existents. El paviment descansa sobre un recrescut de la rampa, realitzat amb encofrat perdut de totxana i omplert de morter de ciment.
- Abans i després de la rampa d'accés, es col·loquen tires de carborúndum amb una amplada total de 400 mm. Les mesures de cada tira són: llargada igual a la de la rampa (1,50 m aproximadament), 50 mm d'amplada i separades 30 mm entre elles, amb un gruix de 2 mm. Són de color negre, ressaltant sobre el paviment i col·locades mitjançant adhesiu, tot seguint les indicacions del fabricant i de la Direcció Facultativa.
- Revestiment interior i exterior sobre la porta, format per un panell registrable de fusta de DM hidròfug, de gruix 19 mm i densitat de 800 kg/m³, amb reacció al foc B-s2 d0. L'acabat és lacat en color "Antracita" amb referència Ral 7016. Els dos panells es col·loquen sobre una subestructura conformada per perfils d'acer laminat en calent del tipus L-60.8, amb una capa d'imprimació antioxidant i dues capes d'acabat en pintura d'esmalt setinada, de color "Antracita" amb referència RAL 7016.
- Es pinta també la reixa superior de la porta, amb pintura d'esmalt setinada, de color "Antracita" amb referència RAL 7016.
- Porta automàtica d'obertura lateral corredissa esquerra i fulles de vidre laminar de 6 + 6, de la casa "Manusa"; té unes mides de 2.58 metres de llargada i 3.05 metres d'alçada. El model de l'operador corredís és VISIO+125, de 230V LCEstàndard, amb un grup de 2 motors trifàsics de tracció directe alimentat amb xarxa monofàsica de 115V-T/50Hz; i electrònica de control de tipus IoT/Wifi/GRF. Disposa també de bateria d'emergència supervisada com a via d'evacuació. La fusteria és d'alumini de 35mm de secció i queda oculta en la part superior darrere del revestiment de DM. En la part inferior no té marc i disposa de guies. Els sensors de detecció i seguretat DDS-A exterior i interior tenen tecnologia dual mitjançant infrarojos i microones, amb funció d'activació i detecció de seguretat en zona de tancament de fulles, per a vies d'evacuació. La porta s'ancora a un perfil laminat en calent del tipus U-100, amb una capa d'imprimació antioxidant i dues capes d'acabat en pintura d'esmalt setinada, de color "Antracita" amb referència RAL 7016.
- Taulell accessible de fusta de DM lacat de mides generals del taulell de 325 x 176 x 115 cm, i de gruix de placa variable entre 19 i 50 mm. El taulell es compon de dues parts, la primera té una alçada de 115 cm i és formada per panell de DM de 19 cm de gruix, on es disposa d'un calaixos verticals per emmagatzemar informació d'interès turístic, aquesta alçada permet ocultar l'ordinador però facilita la visió de l'entrada. Aquesta part té un sòcol de 50 mm d'alçada i enretirat 50 mm, on es disposa d'una tira de LED amb difusor de llum transparent de 14 W/m de potència, temperatura de color 3.000K i eficàcia lluminosa de 150 lm/W. La imatge corporativa de l'espai 1522 es talla amb làser i pel

darrere s'hi col·loca una pantalla LED amb difusor de llum translúcid, de 40W de potència, temperatura de color 3.000K i eficàcia lluminosa de 110 lm/W. L'accés a aquesta instal·lació es realitza a través d'una porta feta amb el mateix DM lacat, amb frontissa oculta i sistema d'obertura Push Open. Tota aquesta part del taulell informatiu es laca amb pintura d'esmalt setinat de color "Antracita" amb referència RAL 7016. La segona part del taulell la comprèn la zona de treball i la part accessible; es forma amb panell de fusta de DM de 50 mm de gruix, amb una alçada de 85 cm. És totalment oberta sota del taulell, permetent ésser utilitzat per a les persones amb mobilitat reduïda i cadira de rodes. L'acabat d'aquesta segona part és un lacat amb pintura d'esmalt setinat i de color "Blanc Perla" amb referència Ral 1013. El taulell disposa d'un punt de treball format per quatre columnes de dos elements cadascuna, tres d'aquestes columnes tenen alimentació elèctrica amb endolls, i una columna té la xarxa, tot encastat en l'estructura del propi mostrador. El cables passen a l'espai de treball a través d'una obertura de 180 x 50 mm i amb una tapa metàl·lica lacada de color "Blanc Perla" amb referència Ral 1013.

- Doble passamà format per perfil d'acer tubular circular de 30 mm de diàmetre, ancorat al parament vertical amb rodó d'acer de diàmetre 10 mm i resina bicomponent d'altres prestacions. Acabat amb imprimació antioxidant i dues capes de pintura d'esmalt setinat de color "Antracita" amb referència RAL 7016. Es col·loquen en dues alçades diferents, a 90 i 70 cm respectivament.

En la rampa cap a l'espai expositiu i la zona audiovisual, els materials i acabats emprats són els següents:

- Abans i després de la rampa, es col·loquen tires de carborúndum amb una amplada total de 400 mm. Les mesures de cada tira són: llargada igual a la de la rampa (3.80 m aproximadament), 50 mm d'amplada i separades 30 mm entre elles, amb un gruix de 2 mm. Són de color negre, ressaltant sobre el paviment i col·locades mitjançant adhesiu, tot seguint les indicacions del fabricant.
- Es col·loquen 6 cadires accessibles model C3K del distribuïdor "Kadira Mobiliari i Projectes", amb estructura de 4 potes d'acer pintat amb pintura epòxid de color gris fosc, i carcassa de polipropilè també de color gris fosc, amb braços estructurals i seient tipus galeta Nappel.

En la rampa d'accés als lavabos del teatre Conservatori, els materials i acabats emprats són els següents:

- Abans i després de la rampa, es col·loquen tires de carborúndum amb una amplada total de 400 mm. Les mesures de cada tira són: llargada igual a la de la rampa (3.50 m aproximadament), 50 mm d'amplada i separades 30 mm entre elles, amb un gruix de 2 mm. Són de color negre, ressaltant sobre el paviment i col·locades mitjançant adhesiu, tot seguint les indicacions del fabricant.
- Passamà d'acer en forma de T, format a partir de dues xapes soldades, de secció 70 x 10 mm i 40 x 10 mm respectivament; els peus es formen amb xapa de secció 70 x 10mm i es solda amb el passamà. Els peus s'encasten al paviment com a mínim 10 cm (depenent de les indicacions del fabricant i de la Direcció Facultativa) amb resina epòxid bicomponent

d'altres prestacions. L'acabat és amb una capa antioxidant i dues d'acabat amb pintura d'esmalt setinat de color "Antracita" amb referència RAL 7016. Es col·loca 20 cm separada de la paret i té una alçada de 90 cm.

En el lavabos del Teatre Conservatori, els materials i acabats emprats són els següents:

- L'envà de separació de la cambra higiènica adaptada i els lavabos existents de dones és ceràmic de 7 cm de gruix, realitzat amb peces de supermaó de 500 x 200 x 70 mm, amb morter de ram de paleta industrialitzat M-10, de 10 N/mm².
- Paviment continu de mircociment format per una capa de base de regularització de 15 mm de gruix amb morter autoanivellant de ciment tipus CT-C30-F5-A12. Acabat amb revestiment continu multicapa, amb una capa base de morter i una capa d'acabat de morter epòxid amb afegit de quars.
- Revestiment continu de paraments verticals del vestíbul previ i de la cambra higiènica amb mircociment format per un arrebossat de regularització de 15 mm de gruix amb morter de ciment mixt 1:2:10, remolinat i lliscat amb ciment pòrtland amb filler calcari 32.5 R. Acabat amb revestiment continu multicapa, amb una capa base de morter i una capa d'acabat de morter epòxid amb afegit de quars.
- Enguixat en el parament vertical del passadís del Teatre, amb guix tipus B1 i lliscat amb guix C6. Acabat pintat amb pintura plàstica d'acabat llis, amb una capa segelladora i dues d'acabat, de color a escollir per la Direcció Facultativa, el més semblant a l'existent.
- Enrajolat del parament vertical del bany de dones amb prèvia base d'arrebossat de regularització de 15 mm de gruix amb morter de ciment mixt 1:2:10, remolinat i lliscat amb ciment pòrtland amb filler calcari 32.5 R. Acabat enrajolat amb rajola de València de color blanc de mesures 20 x 40 cm, d'especejament i aspecte similars a les existents; col·locades amb morter cimentós tipus C1 i rejuntat amb beurada blanca CG1.
- Revestiment de pedra recuperada de l'antic claustre situat a la cambra higiènica adaptada. El tractament d'aquesta pedra comprèn tres procediments. El primer es el raspallat manual de les restes d'arrebossat un cop eliminada l'obra de fàbrica. El segon consisteix en buidar, netejar i segellar el junts entre les pedres amb morter amb additius de ciment blanc de ram de paleta 1:1:7 amb colorant. El tercer pas és hidrofugar el parament amb protector hidròfug.
- Cel ras continu de plaques de guix laminat tipus hidròfuga (H) de 12,50 mm de gruix i vora afinada (BA), subjectada a perfil·leria d'acer galvanitzat fixada al sostre i mestres col·locades cada 40 cm. Acabat pintat del fals sostre amb pintura plàstica d'acabat llis, amb una capa segelladora i dues d'acabat, de color "Blanc Pur" amb referència RAL 9010.
- La porta d'entrada al vestíbul previ és de 90 x 220 cm, de fusta de pi i lacada de color gris similar a l'existent de la porta d'entrada als banys masculins (en cas que no coincideixi el color, es procedeix a lacar ambdues portes, marcs i tapetes del mateix color). Els mecanismes d'obertura són d'acer inoxidable o cromat, assimilant-se als existents. La

porta d'entrada als lavabos femenins és de 80 x 220 cm, de fusta de pi i lacada de color "Blanc Pur" amb referència RAL 9010. Els mecanismes d'obertura són d'acer inoxidable.

- La cambra higiènica adaptada es separa del vestíbul amb un tancament de fusta d'HPL de la casa "Trespa" i de color "White" amb referència E0-00 d'acabat setinat. La porta d'accés és corredissa amb un ample de pas de 80cm, disposa de maneta i sistema de tancament interior accessible d'acer inoxidable, marcant si l'espai està ocupat o lliure amb codi de color vermell/verd. L'estructura de subjecció dels panells és d'acer inoxidable.
- Taulell i sòcol de pedra granítica natural nacional, de mides 225 x 50 i 2 cm de gruix per a suport dels rentamans del lavabo de dones. Disposa de tres forats pels rentamans i es col·loca sobre un suport mural existent encastat al parament. En cas que durant les obres d'enderroc es malmeti el parament vertical, aquest es protegirà amb un sòcol més gran.

Totes les actuacions es faran seguint les indicacions de la documentació gràfica i memòria d'aquest projecte i segons les indicacions de la Direcció de Facultativa.

Museu de l'Aigua i el Tèxtil

En l'accés i el vestíbul els materials i acabats emprats són els següents:

- En la rampa d'accés es col·loquen tires de carborúndum separades cada 30 cm. Les mesures de cada tira són: llargada igual a la de la rampa (4.97 m aproximadament), 50 mm d'amplada i amb un gruix de 2 mm. Són de color negre, ressaltant sobre el paviment i col·locades mitjançant adhesiu, tot seguint les indicacions del fabricant.
- Estora de coco de 20 mm de gruix amb base de PVC, sobre capa de regularització de pasta de morter. Es col·loca sense adherir i disposa d'un marc perimetral d'acer inoxidable de perfil L-25, cargolat a la base. Les mesures de l'estora són de 2910 x 2050 mm.
- Paviment podotàctil direccional des de l'entrada fins al nou taulell, format per tires de carborúndum amb una amplada total de 400 mm. Les mesures de cada tira varia segons la forma en L, amb una llargada mitja de 4.15 m aproximadament, 50 mm d'amplada i separades 30 mm entre elles, amb un gruix de 2 mm. Són de color negre, ressaltant sobre el paviment i col·locades mitjançant adhesiu, tot seguint les indicacions del fabricant.

En la rampa, les escales i l'ascensor, els materials i acabats emprats són els següents:

- Rampa exterior realitzada amb encofrat perdut de peces ceràmiques tipus totxana, amb reomplert de morter tipus M-10 i acabat superficial i lateral lliscat. Té unes mides de 190 x 150 i salva un desnivell de 13 cm, tenint un pendent constant del 8.60%. Es disposen tires de carborúndum separades cada 30 cm. Les mesures de cada tira són: llargada igual a la de la rampa (1.90 m aproximadament), 50 mm d'amplada i amb un gruix de 2 mm. Són de color negre, ressaltant sobre el paviment i col·locades mitjançant adhesiu, tot seguint les indicacions del fabricant.

- Abans i després de l'escala i l'ascensor (en planta soterrani i planta baixa), es col·loquen tires de carborúndum amb una amplada total de 400 mm. Les mesures de cada tira són: llargada a l'escala de 1.80 m i a l'ascensor de 2.05 m, 50 mm d'amplada i separades 30 mm entre elles, amb un gruix de 2 mm. Són de color negre, ressaltant sobre el paviment i col·locades mitjançant adhesiu, tot seguint les indicacions del fabricant.
- Als graons de l'escala es col·loca una tira de carborúndum a cada graó, separat 30 mm del final de l'estesa. Les mesures de cada tira són: llargada variable del graó, 50 mm d'amplada i amb un gruix de 2 mm.
- Doble passamà format per perfil d'acer inoxidable tubular circular de 30 mm de diàmetre, amb suports verticals de les mateixes característiques, ancorats als graons amb rodó de 10 mm i resina bicomponent d'altres prestacions. La unió entre el passamà intermedi i entre el passamà superior i els peus, es realitza amb rodons d'acer inoxidable de 10 mm de diàmetre, soldats amb soldadura autògena segons especificacions dels plànols i la Direcció Facultativa. Els passamans es col·loquen en dues alçades diferents, a 90 i 70 cm respectivament.
- Passamà simple format per perfil d'acer inoxidable tubular circular de 30 mm de diàmetre, ancorat al paravent vertical i soldat amb soldadura autògena a la barana existent, mitjançant rodons d'acer inoxidable de 10 mm de diàmetre.
- L'envà de tancament del forat d'ascensor és ceràmic de 10 cm de gruix, realitzat amb peces de supermaó de 500 x 200 x 100 mm, amb morter de ram de paleta industrialitzat M-10, de 10 N/mm².
- Cabina d'ascensor, de mides 2.00 x 4.50 m i alçada de 2.60 m, d'acabat interior, il·luminació i comandament de control a escollir per la Direcció Facultativa de la casa "Orona". Col·locada segons les especificacions del fabricant i seguint les prescripcions del Pla de Seguretat i Salut i la Direcció Facultativa. L'interior ha de ser accessible, amb botons col·locats a una alçada fàcilment manipulable per persones amb mobilitat reduïda, i ressaltat en Braille. Ha de disposar també d'una síntesis de veu apta per a persones amb discapacitat visual, que avisi del tancament i obertura de portes i també de la planta on es troba.
- Portes de cabina d'acer inoxidable tipus Inox-plus de la casa "Orona". L'obertura s'efectua amb quatre portes, d'una llargada total de 1.80 m i una alçada de 2.50m.
- Portes d'embarcament (en planta soterrani, planta baixa i planta primera) d'acer inoxidable tipus Inox-plus de la casa "Orona". L'obertura s'efectua amb quatre portes, d'una llargada total de 1.80 m i una alçada de 2.50m.

Totes les actuacions es faran seguint les indicacions de la documentació gràfica i memòria d'aquest projecte i segons les indicacions de la Direcció de Facultativa.

c. Instal·lació elèctrica i d'enllumenat

Espai 1522

En la zona audiovisual es col·loca un nou projector en l'estructura penjada existent i enfocant cap a la zona dels bancs. Ha de tenir una encesa pròpia manual des del quadre elèctric general. Des d'aquí es passa una línia monofàsica fins al projector seguint el traçat més eficient i curt possible, dins de les beines i passos existents en el paviment i el fals sostre.

Es modifica la instal·lació actual de la línia elèctrica que alimenta el taulell, per tal de poder disposar d'il·luminació (tira LED del sòcol i pantalla LED del logotip), i dels sis endolls del punt de treball.

Quant als lavabos del Teatre Conservatori, s'aprofita la instal·lació existent fins a la caixa de derivació més propera. El control d'enceses es situa en una sala d'accés restringit a escaigs metres. A partir de la caixa de derivació es fa una instal·lació nova que alimenta:

- Il·luminació del vestíbul previ
- Il·luminació del lavabo adaptat
- Equipament auxiliar del lavabo adaptat (eixugamans, saboner i aixeta automàtica)

En tots els casos, el cable és de tipus 0.6/1 kV F + N + T, dins de tub gris dur i ha d'estar separat 3 cm de qualsevol altre instal·lació en tot el seu recorregut.

Les lluminàries són de tipus LED i el control de les enceses es farà directament des del quadre elèctric general. De lluminàries, n'hi ha de tres tipologies:

- Luminària decorativa tipus downlight, de forma circular amb diàmetre 220 mm, 20 W de potència, temperatura de color 3.500 K i eficàcia lluminosa de 120 lm/W, amb equip elèctric no regulable, aïllament classe I, cos d'alumini i grau de protecció IP44. Col·locat encastat i enrasat al sostre.
- Luminària decorativa tipus downlight, de forma circular amb diàmetre 95mm, 14W de potència, temperatura de color 3.500 K i eficàcia lluminosa de 120 lm/W, amb equip elèctric no regulable, aïllament classe I, cos d'alumini i grau de protecció IP44. Col·locat encastat i enrasat al sostre.
- Tira de LED amb difusor transparent de llum, de 14 W/m de potència, temperatura de color 3.000 K i eficàcia lluminosa de 150 lm/W. Col·locada superficialment en el sòcol del taulell informatiu.
- Pantalla LED amb difusor de llum translúcid, de 40 W de potència i temperatura de color 3.000 K i eficàcia lluminosa de 110 lm/W. Col·locada superficialment dins del taulell informatiu.

Totes les lluminàries s'han de col·locar segons indiquin els plànols, seguint les especificacions del fabricant i de la Direcció Facultativa.

d. Instal·lació de fontaneria

Espai 1522

En el lavabos de dones i en la cambra adaptada, la instal·lació de fontaneria ha d'anar en tot moment per sota de la línia elèctrica, seguint el recorregut més curt i eficient possible, evitant girs innecessaris per a garantir-ne el bon

funcionament. La xarxa ha d'estar oculta dins de regates en els paraments verticals o sobre del fals sostre. S'aprofita l'entrada de l'aigua existent realitzant-ne les derivacions pertinents.

Hi ha d'haver una clau de pas general per tancar tot el circuit d'aigua dels lavabos i una clau de pas per a la cambra higiènica adaptada. També s'ha de disposar d'una clau de pas abans de cada sanitari o aixeta.

La xarxa d'aigua potable es freda. Tota la instal·lació ha de seguir les especificacions del fabricant i de la Direcció Facultativa.

Museu de l'Aigua i el Tèxtil

En el lavabo adaptat, només s'ha de connectar la nova pica, i s'ha de disposar d'una clau de pas abans de cada sanitari o aixeta.

La xarxa d'aigua potable es freda. Tota la instal·lació ha de seguir les especificacions del fabricant i de la Direcció Facultativa.

e. Instal·lació de sanejament

Espai 1522

S'aprofita la connexió del sanejament actual, en la qual s'hi connecta els següents sanitaris:

- L'inodor adaptat es desplaça aproximadament 1,50 m i es connecta amb sanejament actual mitjançant un tub de PVC de 110 mm de diàmetre; aquest queda soterrat.
- El rentamans es connecta en el sanejament actual o en nou tub de l'inodor, depenent del circuit més curt. Es realitza amb tub de PVC de 40 mm de diàmetre; aquest queda sota terra i, en cas necessari, dins d'una regata en el nou envà de supermaó.

Tota la instal·lació de sanejament és oculta dins de regates o soterrada. Tota la instal·lació ha de seguir les especificacions del fabricant i de la Direcció Facultativa.

Museu de l'Aigua i el Tèxtil

S'aprofita la connexió del sanejament actual de la pica, col·locant un nou sífó cromat per al lavabo mural.

Tota la instal·lació ha de seguir les especificacions del fabricant i de la Direcció Facultativa.

f. Sanitaris

Espai 1522

Els sanitaris proposats són els següents:

- Inodor complet de color blanc per a lavabo adaptat de 75cm de llargada, model "MERIDIAN" amb referència A34224H000; cisterna de doble descàrrega de 3 i 6 litres, amb referència A34124H000; tapa amb obertura central amb referència A801230004; tot de la casa "Roca".
- Lavabo mural de "Fineceramic" de color blanc i amb sobreeixidor, model "INSPIRA", amb referència A32752C000 de la casa "Roca". Aixeta amb detecció automàtica, d'acer inoxidable i col·locada sobre lavabo. El sifó té acabat cromat.
- Lavabo de color blanc col·locat sobre taulell i amb sobreeixidor, model "The Gap Square", amb referència A3270Y8000 de la casa "Roca". Aixeta amb temporitzador i col·locada sobre lavabo, model "Fluent" amb referència A5A4A24C00. El sifó té acabat cromat.

Museu de l'Aigua i el Tèxtil

Els sanitaris proposats són els següents:

- Lavabo mural de "Fineceramic" de color blanc i amb sobreeixidor, model "INSPIRA", amb referència A32752C000 de la casa "Roca". Aixeta amb detecció automàtica aprofitada de l'actual. El sifó té acabat cromat.

Tots els sanitaris s'han de col·locar segons indiquin els plànols, seguint les especificacions del fabricant i de la Direcció Facultativa.

g. Equipaments higiènics

Espai 1522

Els equipaments higiènics proposats són els següents:

- Barra de recolzament abatible i de gir vertical, d'acer inoxidable setinat, per a inodor per a persones amb mobilitat reduïda, amb referència BG0800CS de "Mediclinics" o equivalent.
- Canviador vertical de Polipropilè de color blanc, amb referència CP0016 de "Mediclinics" o equivalent.
- Dossificador de sabó automàtic, d'acer inoxidable setinat, amb referència DJ0037ACS de "Mediclinics" o equivalent.
- Eixugamans d'acer inoxidable setinat, model "SMARTFLOW", amb referència M04ACS de "Mediclinics" o equivalent.
- Escombreta ancorada a la paret, d'acer inoxidable setinat amb referència ES1002CS de "Mediclinics" o equivalent.
- Paperera higiènica d'acer inoxidable, amb referència PP0006CS de "Mediclinics o equivalent".
-

Tots els equipaments higiènics s'han de col·locar segons indiquin els plànols, seguint les especificacions del fabricant i de la Direcció Facultativa.

7. TERMINIS D'EXECUCIÓ I PERÍODE DE GARANTIA

La disponibilitat pressupostaria divideix la intervenció en tres fases:

- FASE 01: La fase inicial comprèn pràcticament la totalitat de l'actuació de l'Espai 1522, exceptuant el paviment podotàctil i la barana de la

rampa més llarga. Del Museu de l'Aigua i el Tèxtil es realitzen les actuacions a l'entrada, l'escala i el bany, a excepció de l'ascensor, el paviment podotàctil i un tram de barana de l'escala principal.

- FASE 02: En aquesta segona fase es realitzaran les obres corresponents al desmuntatge de l'ascensor del Museu de l'Aigua i el Tèxtil i posterior col·locació de la nova cabina i portes.
- FASE 03: Corresponen les obres de col·locació del paviment podotàctil i passamans.

La previsió per la realització de les diferents fases és la següent:

- FASE 01: Tres mesos.
- FASE 02: Cinc mesos.
- FASE 03: Un mes.

El període mínim de garantia és d'1 any des de l'acabament de les obres.

8. PARÀMETRES BÀSICS DEL PROJECTE

Superfície total de projecte:	302.74 m2
Pressupost total de l'actuació (iva inclòs):	103.442,57 €
Cost actuació per m2:	341,69 €/m2

Pressupost d'execució material	71.840,11
13% despeses generals	9.339,21
6% benefici industrial	4.310,41
Pressupost de contracte	85.489,73
21% IVA	17.952,84
Pressupost de contracte (IVA inclòs)	103.442,57
Conceptes complementaris	0,00
Pressupost per a coneixement de l'administració	103.442,57

El pressupost d'execució material de l'actuació és de Setanta-un mil vuit-cents quaranta euros amb onze cèntims d'euro (71.840,11€).

El pressupost d'execució per contracte és de Vuitanta-cinc mil quatre-cents vuitantanou euros amb setanta-tres cèntims d'euro (85.489,73 €).

El pressupost per contracte (iva inclòs) de l'actuació és de Cent tres mil quatre-cents quaranta-dos euros amb cinquanta-set cèntims d'euro (103.442,57 €).

9. RESUM DEL PRESSUPOST

FASE 01

Pressupost d'execució material	28.379,93
13% despeses generals	3.689,39
6% benefici industrial	1.702,80

Pressupost de contracte	33.772,12
21% IVA	7.092,14
Pressupost de contracte (IVA inclòs)	40.864,26
Conceptes complementaris	0,00
Pressupost per a coneixement de l'administració	40.864,26

El pressupost d'execució material és de Vint-i-vuit mil tres-cents setanta-nou euros amb noranta-tres cèntims d'euro (28.379,93 €).

El pressupost d'execució per contracte és de trenta-tres mil set-cents setanta-dos euros amb dotze cèntims d'euro (33.772,12 €).

El pressupost per contracte (iva inclòs) és de Quaranta mil vuit-cents seixanta-quatre euros amb vint-i-sis cèntims d'euro (40.864,26 €).

FASE 02

Pressupost d'execució material	39.731,61
13% despeses generals	5.165,11
6% benefici industrial	2.383,90
Pressupost de contracte	47.280,62
21% IVA	9.928,93
Pressupost de contracte (IVA inclòs)	57.209,55
Conceptes complementaris	0,00
Pressupost per a coneixement de l'administració	57.209,55

El pressupost d'execució material és de Trenta-nou mil set-cents trenta-un euros amb seixanta-un cèntims d'euro (39.731,61 €).

El pressupost d'execució per contracte és de Quaranta-set mil dos-cents vuitanta euros amb seixanta-dos cèntims d'euro (47.280,62 €).

El pressupost per contracte (iva inclòs) és de Cinquanta-set mil dos-cents nou euros amb cinquanta-cinc cèntims d'euro (63.968,82 €).

FASE 03

Pressupost d'execució material	3.728,57
13% despeses generals	484,71
6% benefici industrial	223,71
Pressupost de contracte	4.436,99
21% IVA	931,77
Pressupost de contracte (IVA inclòs)	5.368,76
Conceptes complementaris	0,00
Pressupost per a coneixement de l'administració	5.368,76

El pressupost d'execució material és Tres mil set-cents vint-i-vuit euros amb cinquanta-set cèntims d'euro (3.728,57 €).

El pressupost d'execució per contracte és de Quatre mil quatre-cents trenta-sis euros amb noranta-nou cèntims d'euro (4.436,99 €).
El pressupost per contracte (iva inclòs) és Cinc mil tres-cents seixanta-vuit euros amb setanta-sis cèntims d'euro (5.368,76 €).

- Que l'empresa disposa d'un pla d'igualtat d'oportunitats entre les dones i els homes.
 - Sí
 - NO
 - NO obligat per normativa
- Que reuneix algun/s dels criteris de desempat previstos en el PCAP.
 - Sí
 - NO
- Respecte a l'impost sobre el valor afegit (IVA), l'empresa:
 - Està subjecta a l'IVA.
 - Està no subjecta o exempta de l'IVA i són vigents les circumstàncies que donaren lloc a la no subjecció o l'exempció.
- Respecte a l'impost d'activitats econòmiques (IAE), l'empresa:
 - Està subjecta a l'IAE.
 - Està no subjecta o exempta de l'IAE i són vigents les circumstàncies que donaren lloc a la no subjecció o a l'exempció.
- Que en el cas que el contracte requereixi que el contractista faci tractament de dades personals, indicar la següent informació:
 - No té previst subcontractar els servidors ni els serveis associats a aquests
 - Té previst subcontractar els servidors o els serveis associats a aquests

En el cas de subcontractació, indicar el nom o perfil empresarial del subcontractista que s'haurà de definir per referència a les condicions de solvència professional i tècnica	
--	--

- Es designa com a persona/es autoritzada/es per a rebre l'avís de les notificacions, comunicacions i requeriments per mitjans electrònics a :¹

Persona/es autoritzada/es	DNI	Correu electrònic professional	Mòbil professional

El licitador/contractista declara que ha obtingut el consentiment exprés de les persones a qui autoritza per a rebre les notificacions, comunicacions i requeriments derivades d'aquesta contractació, per tal que l'Ajuntament de Manresa pugui facilitar-les al servei e-Notum a aquests efectes.

- Que, en el cas que formulin ofertes empreses vinculades, el grup empresarial que pertanyen és (..... indiqueu les empreses que el componen.....).
- Que, cas de resultar proposat com a adjudicatari, es compromet a aportar la

¹ Si l'adreça electrònica o el número de telèfon mòbil facilitats a l'efecte d'avís de notificació, comunicacions i requeriments quedessin en desús, s'haurà de comunicar la dita circumstància, per escrit, a l'Ajuntament de Manresa per tal de fer la modificació corresponent o revocar l'autorització de notificació electrònica.

documentació assenyalada en el plec de clàusules administratives.

- Pel que fa a la realització de conductes fiscals responsables, en el marc de la reforma del sistema fiscal internacional:²

- L'empresa que represento, filials o interposades no realitzen operacions financeres en paradisos fiscals considerades delictives, segons la llista de països elaborada per les Institucions Europees o avalades per aquestes o, en el seu defecte, l'Estat espanyol o fora d'ells, en els termes legalment establerts, com delictes de blanqueig de capitals, frau fiscal o contra la Hisenda pública.
- L'empresa que represento, filials o interposades té relacions legals amb paradisos fiscals, i a tal efecte, adjunta la documentació descriptiva dels moviments financers concrets en els països en els quals opera, i tota la informació relativa a aquestes actuacions.

Data i signatura

² Marcar l'opció que correspongui i, si escau, aportar la documentació corresponent.

ANNEX III MODEL DE DOCUMENT EUROPEU ÚNIC DE CONTRACTACIÓ

FORMULARI NORMALITZAT DEL DOCUMENT EUROPEU ÚNIC DE CONTRACTACIÓ (DEUC)

Part I : Informació sobre el procediment de contractació i el poder adjudicador o l'entitat adjudicadora

En el cas dels procediments de contractació en els quals s'hagi publicat una convocatòria de licitació en el Diari Oficial de la Unió Europea, la informació exigida en la part I s'obté automàticament, sempre que s'utilitzi el servei DEUC electrònic (1) per generar i emplenar el DEUC: referència de l'anunci corresponent (2) publicat en el Diari Oficial de la Unió Europea:

DOUE S número , data / / , pàgina

Número de l'anunci en el DO S: /s -

Si no es publica una convocatòria de licitació en el DOUE, el poder adjudicador o l'entitat adjudicadora ha de consignar la informació que permeti identificar de forma inequívoca el procediment de contractació.

Si la publicació d'un anunci en el Diari Oficial de la Unió Europea no és obligatòria, faciliteu altres dades que permetin identificar inequívocament el procediment de contractació (per exemple, la referència de la publicació a l'àmbit nacional):

INFORMACIÓ SOBRE EL PROCEDIMENT DE CONTRACTACIÓ

La informació exigida en la part I s'obté automàticament, sempre que s'utilitzi el servei DEUC electrònic esmentat anteriorment per generar i emplenar el DEUC. En cas contrari, l'operador econòmic haurà de consignar aquesta informació:

Identitat del contractant (3)	Resposta
Nom	<i>Dades a emplenar per l'empresa</i>
De quina contractació es tracta?	<i>Dades a emplenar per l'empresa</i>
Títol o breu descripció de la contractació (4):	<i>Dades a emplenar per l'empresa</i>
Número de referència de l'expedient assignat pel poder adjudicador o l'entitat adjudicadora (si escau) (5):	<i>Dades a emplenar per l'empresa</i>

La resta d'informació a totes les altres seccions del DEUC ha de ser consignada per l'operador econòmic.

- (1) Els serveis de la Comissió posaran gratuïtament el servei DEUC electrònic a disposició dels poders adjudicadors, les entitats adjudicatòries, els operadors econòmics, els proveïdors dels serveis electrònics i altres parts interessades. **Aquest document és una traducció literal del DEUC al català. No recupera les dades publicades al DOUE.**
- (2) En el cas dels **poders adjudicadors**: un **anunci d'informació prèvia** utilitzat com a mitjà de convocatòria de licitació o un **anunci de contracte**.
En el cas de les **entitats adjudicatàries**: un **anunci periòdic indicatiu** que s'utilitzi com a mitjà de convocatòria de licitació, un **anunci de contracte** o un **anunci sobre l'existència d'un sistema de classificació**.
- (3) S'ha de reproduir la informació que figuri en la secció I, punt I.1, de l'anunci corresponent. En cas de contractació conjunta, s'ha d'indicar el nom de tots els contractants.
- (4) Vegeu els punts II. 1.1 i II. 1.3 de l'anunci corresponent.
- (5) Vegeu el punt II. 1.1 de l'anunci corresponent.

Informació general	Resposta
L'operador econòmic és una microempresa, una petita o una mitjana empresa (7)?	Sí <input type="radio"/> No <input type="radio"/>
<p>Únicament en el cas de contractació reservada (8): l'operador econòmic, és un taller protegit o una empresa social (9) o preveu que el contracte s'executi en el marc de programes d'ocupació protegit?</p> <p>Si la resposta és afirmativa:</p> <p>Quin és el percentatge corresponent de treballadors discapacitats o desafavorits?</p> <p>En cas necessari, especifiqueu a quina categoria o categories pertanyen els treballadors discapacitats o desafavorits de què es tracti.</p>	<p>Sí <input type="radio"/> No <input type="radio"/></p> <p><i>Dades a emplenar per l'empresa</i></p> <p><input type="text"/> %</p> <p><i>Dades a emplenar per l'empresa</i></p> <p><input type="text"/></p>
Figura l'operador econòmic inscrit en una llista oficial d'operadors econòmics autoritzats o té un certificat equivalent (per exemple, en el marc d'un sistema nacional de (pre)classificació)?	<p>Sí <input type="radio"/> No <input type="radio"/> No escau <input type="radio"/></p> <p><i>En cas afirmatiu, la vostra empresa està classificada a la Generalitat i/o a l'Estat?</i></p> <p>Generalitat <input type="checkbox"/> Estat <input type="checkbox"/></p>
<p>En cas afirmatiu:</p> <p>Responen a la resta de preguntes d'aquesta secció, a la secció B i, quan calgui, a la secció C d'aquesta part, empleneu, quan calgui, la part V i, en qualsevol cas, empleneu i signeu la part VI</p> <p>a) Indiqueu el nom de la llista o certificat i el número d'inscripció o certificat corresponent</p> <p>b) Si el certificat d'inscripció o la certificació estan disponibles en format electrònic, indiqueu:</p>	<p>a) <i>Dades a emplenar per l'empresa</i></p> <p>- Nom de la llista o certificat:</p> <p>Obres: <input type="checkbox"/> Serveis: <input type="checkbox"/></p> <p>- Número d'inscripció o certificat corresponent (NIF, NIE, VIES o DUNS de l'empresa):</p> <p><input type="text"/></p> <p>b) (adreça de la pàgina web, autoritat o organisme expedidor, referència exacta de la documentació):</p> <p><input type="text"/></p>

(7) Vegeu la Recomanació de la Comissió de 6 de maig de 2003 sobre la definició de microempreses, petites i mitjanes empreses (DO L 124 de 20.5.2003, p.36). Aquesta dada se sol·licita exclusivament amb finalitats estadístiques.

Microempresa: empresa amb **menys de 10 treballadors** i amb una xifra de negocis anual o balanç total anual que **no excedeix els 2 milions EUR**.

Petita empresa: empresa amb **menys de 50 treballadors** i amb una xifra de negocis anual o balanç total anual que **no excedeix els 10 milions EUR**.

Mitjana empresa: empresa que **no és ni una microempresa ni una petita empresa**, que té **menys de 250 treballadors** i que **el seu volum de negocis anual no excedeix de 50 milions EUR o que el seu balanç total anual no excedeix de 43 milions EUR**.

(8) Vegeu l'anunci del contracte, punt III.1.5

(9) És a dir, que el seu objectiu principal sigui la integració social i professional de persones discapacitades o desafavorides.

<p>c) Indiqueu les referències en què es basa la inscripció o certificació, i, si escau, la classificació obtinguda a la llista oficial (10):</p> <p>d) La inscripció o la certificació inclou tots els criteris de selecció exigits?</p> <p>En cas negatiu:</p> <p>Consigneu, a més, la informació que falti a la part IV, seccions A, B, C o D, segons procedeixi.</p> <p>ÚNICAMENT en el cas que ho exigeixin l'anunci corresponent o els plecs de contractació:</p> <p>e) L'operador econòmic pot presentar un certificat respecte al pagament de les cotitzacions a la seguretat social i als impostos o facilitar informació que permeti al poder adjudicador o a la entitat adjudicadora obtenir-lo directament a través d'una base de dades nacional de qualsevol estat membre que es pugui consultar gratuïtament?</p> <p>Si la documentació corresponent està disponible en format electrònic, indiqueu:</p>	<p>c) <i>Dades a emplenar per l'empresa (grup, subgrup i categoria):</i></p> <p>d) Sí <input type="radio"/> No <input type="radio"/></p> <p>e) <i>Aquesta dada consta al RELI. Si hi esteu inscrits i està actualitzada, indiqueu-ho aquí: <input type="checkbox"/> En cas contrari, contesteu:</i></p> <p>Sí <input type="radio"/> No <input type="radio"/></p> <p>(adreça de la pàgina web, autoritat o organisme expedidor, referència exacta de la documentació):</p> <p><i>Dades a emplenar per l'empresa</i></p>
<p>Forma de participació</p>	<p>Resposta</p>
<p>L'operador econòmic està participant en el procediment de contractació juntament amb altres (11)?</p>	<p>Sí <input type="radio"/> No <input type="radio"/></p>
<p>En cas afirmatiu, assegureu-vos que els altres interessats presenten un formulari DEUC separat</p>	
<p>En cas afirmatiu:</p> <p>a) Indiqueu la funció de l'operador econòmic dins del grup (responsable principal, responsable de tasques específiques, etc.):</p> <p>b) Identifiqueu els altres operadors econòmics que participen en el procediment de contractació conjuntament:</p>	<p>a) <i>Dades a emplenar per l'empresa</i></p> <p>b) <i>Dades a emplenar per l'empresa</i></p>

<p>c) Si s'escau, nom del grup participant:</p>	<p>c) <i>Dades a emplenar per l'empresa</i></p>
<p>Lots Si escau, indicació del lot o lots respecte als quals l'operador econòmic desitgi presentar una oferta:</p>	<p>Resposta <i>Dades a emplenar per l'empresa</i></p>

(10) Les referències i la classificació, si escau, consten a la certificació.

(11) En particular, en el si d'un grup, consorci, empresa en participació o similars.

B: INFORMACIÓ SOBRE ELS REPRESENTANTS DE L'OPERADOR ECONÒMIC

Si escau, indiqueu el nom i l'adreça de la persona o persones habilitades per representar l'operador econòmic a l'efecte del present procediment de contractació.

Representació, si escau	Resposta
Nom i cognoms; juntament amb la data i lloc de naixement, si escau:	<p><i>Aquesta dada consta al RELI. Si hi esteu inscrits i està actualitzada, indiqueu-ho aquí: <input type="checkbox"/> En cas contrari, contesteu: Aquesta dada podria constar al ROLECE. Si hi esteu inscrits i està actualitzada, indiqueu-ho aquí: <input type="checkbox"/> En cas contrari, contesteu:</i></p> <p><i>Dades a emplenar per l'empresa:</i></p>
Càrrec/ capacitat en què actua:	<p><i>Aquesta dada consta al RELI. Si hi esteu inscrits i està actualitzada, indiqueu-ho aquí: <input type="checkbox"/> En cas contrari, contesteu: Aquesta dada podria constar al ROLECE. Si hi esteu inscrits i està actualitzada, indiqueu-ho aquí: <input type="checkbox"/> En cas contrari, contesteu:</i></p>
Adreça postal:	<i>Dades a emplenar per l'empresa</i>
Telèfon:	<i>Dades a emplenar per l'empresa</i>
Correu electrònic:	<i>Dades a emplenar per l'empresa</i>
En cas necessari, faciliteu informació detallada sobre la representació (les seves formes, abast, finalitat, etc...)	<p><i>Aquesta dada consta al RELI. Si hi esteu inscrits i està actualitzada, indiqueu-ho aquí: <input type="checkbox"/> En cas contrari, contesteu: Aquesta dada podria constar al ROLECE. Si hi esteu inscrits i està actualitzada, indiqueu-ho aquí: <input type="checkbox"/> En cas contrari, contesteu:</i></p>

C: INFORMACIÓ SOBRE EL RECURS A LA CAPACITAT D'ALTRES ENTITATS

Recurs	Resposta
L'operador econòmic es basa en la capacitat d'altres entitats per satisfer els criteris de selecció considerats en la part IV i els criteris i les normes (si escau) considerats en la part V (més avall)?	Sí <input type="radio"/> No <input type="radio"/>

En cas afirmatiu, faciliteu un formulari DEUC separat per a cada una de les entitats considerades que reculli la informació exigida en les **seccions A i B d'aquesta part i en la part III**, degudament emplenat i signat per les entitats esmentades.

Aquí, també s'inclourà el personal tècnic o els organismes tècnics que no estiguin integrats directament en l'empresa de l'operador econòmic, especialment els responsables de control de qualitat, quan es tracti de contractes públics d'obres, el personal tècnic o els organismes tècnics de què es disposi l'operador econòmic per a l'execució de l'obra.

Sempre que resulti adient, pel que fa a la capacitat o les capacitats específiques en què es basi l'operador econòmic, s'ha de consignar la informació exigida en les parts IV i V per cadascuna de les entitats de què es tracti (12).

D: INFORMACIÓ RELATIVA ALS SUBCONTRACTISTES EN LA CAPACITAT DELS QUALS NO ES BASA L'OPERADOR ECONÒMIC

(Aquesta secció s'ha d'emplenar únicament si el poder adjudicador o l'entitat adjudicadora exigeixen expressament aquesta informació).

Subcontractació	Resposta
L'operador econòmic té la intenció de subcontractar alguna part del contracte a tercers?	<p>Sí <input type="radio"/> No <input type="radio"/></p> <p>En cas afirmatiu i en la mesura que es conegui aquesta dada, enumereu els subcontractistes previstos: <i>Dades a emplenar per l'empresa</i></p> <div style="border: 1px solid black; height: 150px; width: 100%;"></div>

Si el poder adjudicador o l'entitat adjudicadora sol·liciten expressament aquesta informació, a més de la considerada en aquesta secció, faciliteu la informació requerida en les seccions A i B d'aquesta part i en la part III per a cadascun dels subcontractistes, o cadascuna de les categories de subcontractistes.

(12) Per exemple, quan es tracti d'organismes tècnics encarregats del control de qualitat: part IV, secció C, punt 3.

Part III: Motius d'exclusió

A: MOTIUS REFERITS A CONDEMNES PENALS

<p>L'article 57, apartat 1, de la Directiva 2014/24/UE estableix els motius d'exclusió següents:</p> <ol style="list-style-type: none"> 1. Participació en una organització delictiva (13); 2. Corrupció (14); 3. Fraus (15); 4. Delictes de terrorisme o delictes lligats a les activitats terroristes (16); 5. Blanqueig de capitals o finançament del terrorisme (17); 6. Treball infantil i altres formes de tracta d'éssers humans (18).

Motius referits a condemnes penals d'acord amb les disposicions nacionals d'aplicació dels motius enumerats a l'article 57, apartat 1, de la Directiva	Resposta
<p>Ha estat el mateix operador econòmic, o qualsevol persona que sigui membre del seu òrgan d'administració, de direcció o de supervisió o que tingui poders de representació, decisió o control en ell, objecte, per algun dels motius enumerats més amunt, d'una condemna en sentència ferma que s'hagi dictat, com a màxim, en els cinc anys anteriors o en què s'hagi establert directament un període d'exclusió que encara sigui d'aplicació?</p>	<p>Sí <input checked="" type="radio"/> No <input type="radio"/></p> <p>Si la documentació corresponent està disponible en format electrònic, indiqueu: (adreça de la pàgina web, autoritat o organisme expedidor, referència exacta de la documentació) (19):</p> <p><i>Dades a emplenar per l'empresa</i></p>

- (13) D'acord amb la definició de l'article 2 de la Decisió marc 2008/841/JAI del Consell, de 24 d'octubre de 2008, relativa a la lluita contra la delinqüència organitzada (DO L 300 de 11.11.2008, p.42).
- (14) D'acord amb la definició de l'article 3 del Conveni relatiu a la lluita contra els actes de corrupció en què estan implicats funcionaris de les comunitats europees o dels estats membres de la Unió Europea (DO C 195 de 25.6.1997, p.1) i l'article 2, apartat 1, de la Decisió marc 2003/568/JAI del Consell, de 22 de juliol de 2003, relativa a la lluita contra la corrupció en el sector privat (DO L 192 de 31.7.2003 p.54). Aquest motiu d'exclusió inclou també la corrupció tal com es defineixi en la legislació nacional del poder adjudicador (entitat adjudicadora) o de l'operador econòmic.
- (15) En el sentit de l'article 1 del Conveni relatiu a la protecció dels interessos financers de les comunitats europees (DO C 316 de 27.11.1995, p. 48).
- (16) D'acord amb les definicions de la Decisió marc del Consell, de 13 de juny de 2002, sobre la lluita contra el terrorisme (DO L 164 de 22.6.2002, p. 3). Aquest motiu d'exclusió engloba també la inducció o complicitat per cometre un delictes o la temptativa de cometre'l, tal com es considera en l'article 4 de la Decisió marc esmentada.
- (17) D'acord amb la definició de l'article 1 de la Directiva 2005/60/CE del Parlament Europeu i del Consell, de 26 d'octubre de 2005, relativa a la prevenció de la utilització del sistema financer per al blanqueig de capitals i per al finançament del terrorisme (DO L 309 de 25.11.2005, p. 15).
- (18) D'acord amb la definició de l'article 2 de la Directiva 2011/36/UE del Parlament Europeu i del Consell, de 5 d'abril de 2011, relativa a la prevenció i lluita contra la tracta d'éssers humans i a la protecció de les víctimes i per la qual se substitueix la Decisió marc 2002/7629/JAI del Consell (DO L 101 de 15.4.2011, p.1).
- (19) Repetiu tantes vegades com sigui necessari.

<p>En el cas de condemna, l'operador econòmic ha adoptat mesures per demostrar la seva credibilitat tot i l'existència d'un motiu corresponent d'exclusió ("autocorrecció")? (22)</p>	<p>Sí <input type="radio"/> No <input type="radio"/></p>
<p>En cas afirmatiu, descriu les mesures adoptades (23):</p>	<p><i>Dades a emplenar per l'empresa</i></p>

(22) De conformitat amb les disposicions nacionals d'aplicació de l'article 57, apartat 6, de la Directiva 2014/24/UE.

(23) L'explicació ha de demostrar la idoneïtat de les mesures adoptades tenint en compte el caràcter dels delictes comesos (puntual, reiterat, sistemàtic, etc.).

B: MOTIUS REFERITS AL PAGAMENT D'IMPOSTOS O DE COTITZACIONS A LA SEGURETAT SOCIAL

Pagament d'impostos o de cotitzacions a la seguretat social	Resposta	
<p>L'operador econòmic ha complert totes les seves obligacions relatives al pagament d'impostos o de cotitzacions a la seguretat social, tant en el país en què està establert com a l'estat membre del poder adjudicador o l'entitat adjudicadora, si no coincideix amb el seu país d'establiment?</p>	<p>Sí <input type="radio"/> No <input type="radio"/></p>	
<p>En cas negatiu, indiqueu:</p> <p>a) País o estat membre de què es tracta</p> <p>b) A quant ascendeix l'import?</p> <p>c) De quina manera ha quedat establert aquest incompliment?</p> <p style="margin-left: 20px;">1) Mitjançant una resolució administrativa o judicial:</p> <ul style="list-style-type: none"> - Aquesta resolució és ferma i vinculant? - Indiqueu la data de la condemna o resolució. - En cas de condemna, i sempre que s'hi estableixi directament, durada del període d'exclusió. <p style="margin-left: 20px;">2) Per altres mitjans. Especifiqueu-los.</p> <p>d) L'operador econòmic ha complert les seves obligacions mitjançant el pagament o acord vinculant amb vista al pagament dels impostos o les cotitzacions de la seguretat social que degui, inclosos, si escau, els interessos meritats o les multes imposades?</p>	<p style="text-align: center;"><i>Dades a emplenar per l'empresa</i> Impostos</p> <p>a) <input style="width: 100%;" type="text"/></p> <p>b) <input style="width: 100%;" type="text"/></p> <p>c1) Sí <input type="radio"/> No <input type="radio"/></p> <p style="margin-left: 20px;">- Sí <input type="radio"/> No <input type="radio"/></p> <p style="margin-left: 20px;">- <input style="width: 100%;" type="text"/></p> <p style="margin-left: 20px;">- <input style="width: 100%;" type="text"/></p> <p>c2) <input style="width: 100%; height: 50px;" type="text"/></p> <p>d) Sí <input type="radio"/> No <input type="radio"/></p> <p>En cas afirmatiu, especifiqueu:</p> <input style="width: 100%; height: 50px;" type="text"/>	<p style="text-align: center;"><i>Dades a emplenar per l'empresa</i> Cotitzacions socials</p> <p>a) <input style="width: 100%;" type="text"/></p> <p>b) <input style="width: 100%;" type="text"/></p> <p>c1) Sí <input type="radio"/> No <input type="radio"/></p> <p style="margin-left: 20px;">- Sí <input type="radio"/> No <input type="radio"/></p> <p style="margin-left: 20px;">- <input style="width: 100%;" type="text"/></p> <p style="margin-left: 20px;">- <input style="width: 100%;" type="text"/></p> <p>c2) <input style="width: 100%; height: 50px;" type="text"/></p> <p>d) Sí <input type="radio"/> No <input type="radio"/></p> <p>En cas afirmatiu, especifiqueu:</p> <input style="width: 100%; height: 50px;" type="text"/>
<p>Si la documentació corresponent relativa al pagament d'impostos o de cotitzacions socials està disponible en format electrònic, indiqueu:</p>	<p>(adreça de la pàgina web, autoritat o organisme expedidor, referència exacte de la documentació): (24)</p> <input style="width: 100%; height: 40px;" type="text"/>	

(24) Repetiu tantes vegades com sigui necessari.

C: MOTIUS REFERITS A LA INSOLVÈNCIA, ELS CONFLICTES D'INTERESSOS O LA FALTA PROFESSIONAL (25)

Convé tenir en compte que, a l'efecte de la present contractació, alguns dels motius d'exclusió següents es poden haver definit amb més precisió a la legislació nacional, a l'anunci corresponent o en els plecs de la contractació. Així, la legislació nacional pot, per exemple, establir que el concepte de "falta professional greu" inclou diverses formes de conducta diferents.

Informació relativa a qualsevol possible insolvència, conflicte d'interessos o falta professional	Resposta
Segons el seu bon saber i entendre, l'operador econòmic ha incomplert les seves obligacions en els àmbits de la legislació laboral, social i mediambiental (26)?	<p>Sí <input type="radio"/> No <input type="radio"/></p>
	<p>En cas afirmatiu, l'operador econòmic ha adoptat mesures per demostrar la seva credibilitat tot i l'existència d'aquest motiu d'exclusió ("autocorrecció")?</p> <p>Sí <input type="radio"/> No <input type="radio"/></p> <p>Si ho ha fet, descriuiu les mesures adoptades: <i>Dades a emplenar per l'empresa</i></p> <div style="background-color: #f0f0f0; height: 300px; margin-top: 5px;"></div>

(25) Vegeu l'article 57, apartat 4, de la Directiva 2014/24/UE.

(26) Tal com es consideren a efectes de la present contractació en la legislació nacional, en l'anunci corresponent o als plecs de la contractació o a l'article 18, apartat 2, de la Directiva 2014/24/UE.

<p>S'ha declarat l'operador econòmic culpable d'una falta professional greu (29)?:</p> <p>En cas afirmatiu, especifiqueu:</p>	<p>Sí <input type="radio"/> No <input type="radio"/></p> <p><i>Dades a emplenar per l'empresa</i></p> <hr/> <p>En cas afirmatiu, ha adoptat l'operador econòmic mesures autocorrectives ?</p> <p>Sí <input type="radio"/> No <input type="radio"/></p> <p>Si ho ha fet, descriuiu les mesures adoptades:</p> <p><i>Dades a emplenar per l'empresa</i></p> <hr/>
<p>L'operador econòmic ha subscrit acords amb altres operadors econòmics destinats a falsejar la competència?</p> <p>En cas afirmatiu, especifiqueu:</p>	<p>Sí <input type="radio"/> No <input type="radio"/></p> <p><i>Dades a emplenar per l'empresa</i></p> <hr/> <p>En cas afirmatiu, ha adoptat l'operador econòmic mesures autocorrectives ?</p> <p>Sí <input type="radio"/> No <input type="radio"/></p> <p>Si ho ha fet, descriuiu les mesures adoptades:</p> <p><i>Dades a emplenar per l'empresa</i></p> <hr/>
<p>L'operador econòmic té coneixement d'algun conflicte d'interessos (30) degut a la seva participació en el procediment de contractació?</p> <p>En cas afirmatiu, especifiqueu:</p>	<p>Sí <input type="radio"/> No <input type="radio"/></p> <p><i>Dades a emplenar per l'empresa</i></p> <hr/>

(29) Si escau, vegeu les definicions en la legislació nacional, l'anunci corresponent o els plecs de la contractació.

(30) Segons s'assenyala en la legislació nacional, l'anunci corresponent o els plecs de contractació.

<p>L'operador econòmic o alguna empresa relacionada amb ell, ha assessorat al poder adjudicador o l'entitat adjudicadora o ha intervingut d'alguna altre forma en la preparació del procediment de contractació?</p> <p>En cas afirmatiu, especifiqueu:</p>	<p>Sí <input type="radio"/> No <input type="radio"/></p> <p><i>Dades a emplenar per l'empresa</i></p>
<p>L'operador econòmic ha experimentat la rescissió anticipada d'un contracte públic anterior, un contracte anterior amb una entitat adjudicadora o un contracte de concessió anterior o la imposició de danys i perjudicis o altres sancions comparables en relació amb aquest contracte anterior?</p> <p>En cas afirmatiu, especifiqueu:</p>	<p>Sí <input type="radio"/> No <input type="radio"/></p> <p><i>Dades a emplenar per l'empresa</i></p> <p>En cas afirmatiu, ha adoptat l'operador econòmic mesures autocorrectives ?</p> <p>Sí <input type="radio"/> No <input type="radio"/></p> <p>Si ho ha fet, descriuiu les mesures adoptades:</p> <p><i>Dades a emplenar per l'empresa</i></p>
<p>L'operador econòmic pot confirmar que:</p> <p>a) no ha estat declarat culpable de falsedat greu en proporcionar la informació exigida per verificar la inexistència de motius d'exclusió o el compliment dels criteris de selecció,</p> <p>b) no ha ocultat aquesta informació,</p> <p>c) ha pogut presentar sense demora els documents justificatius exigits pel poder adjudicador o l'entitat adjudicadora, i</p> <p>d) no ha intentat influir indegudament en el procés de presa de decisions del poder adjudicador, obtenir informació confidencial que pugui conferir-li avantatges indegudes en el procediment de contractació, o proporcionar per negligència informació enganyosa que pugui tenir una influència important en les decisions relatives a l'exclusió, selecció o adjudicació?</p>	<p>Sí <input type="radio"/> No <input type="radio"/></p>

**D: ALTRES MOTIUS D'EXCLUSIÓ QUE PODEN ESTAR PREVISTOS EN LA
LEGISLACIÓ NACIONAL DE L'ESTAT MEMBRE DEL PODER
ADJUDICADOR O L'ENTITAT ADJUDICADORA**

Motius d'exclusió purament nacionals	Resposta
<p>Els motius d'exclusió purament nacionals que s'especifiquen a l'anunci corresponent o als plecs de la contractació són aplicables?</p> <p>Si la documentació exigida a l'anunci corresponent o als plecs de la contractació està disponible en format electrònic, indiqueu:</p>	<p>Sí <input type="radio"/> No <input type="radio"/></p> <p>(adreça de la pàgina web, autoritat o organisme expedidor, referència exacta de la documentació) (31): <i>Dades a emplenar per l'empresa</i></p>
<p>En cas que sigui aplicable qualsevol dels motius d'exclusió pròpiament nacionals, l'operador econòmic ha adoptat mesures correctives?</p> <p>Si ho ha fet, descriuiu les mesures adoptades:</p>	<p>Sí <input type="radio"/> No <input type="radio"/></p> <p><i>Dades a emplenar per l'empresa</i></p>

(31) Repetiu tantes vegades com sigui necessari.

Part IV: Criteris de selecció

En relació amb els criteris de selecció (secció α o seccions A a D de la present part), l'operador econòmic declara que:

A: INDICACIÓ GLOBAL RELATIVA A TOTS ELS CRITERIS DE SELECCIÓ

L'operador econòmic només ha d'emplenar aquesta casella en cas que el poder adjudicador o l'entitat adjudicadora hagin indicat, a l'anunci corresponent o als plecs de la contractació a què es refereix l'anunci, que l'operador econòmic pot limitar-se a emplenar la secció α de la IV part ometent qualsevol altra secció de la IV part.

Compliment de tots els criteris de selecció	Resposta
Compleix els criteris de selecció requerits:	Sí <input type="radio"/> No <input type="radio"/>

A: IDONEÏTAT

L'operador econòmic només ha de facilitar informació quan el poder adjudicador o l'entitat adjudicadora exigeixin el compliment dels criteris de selecció en qüestió a l'anunci corresponent o als plecs de la contractació a què es refereix l'anunci.

Idoneïtat	Resposta
<p>1) Figura inscrit en un registre professional o mercantil en el seu estat membre d'establiment (32) :</p> <p>Si la documentació corresponent està disponible en format electrònic, indiqueu:</p>	<p><i>Aquesta data podria constar al ROLECE. Si hi esteu inscrits i està actualitzada, indiqueu-ho aquí:</i> <input type="checkbox"/> <i>En cas contrari, contesteu:</i></p> <p>(adreça de la pàgina web, autoritat o organisme expedidor, referència exacta de la documentació): <i>Dades a emplenar per l'empresa</i></p>
<p>2) Quan es tracti de contractes de serveis:</p> <p>Cal disposar d'una autorització específica o estar afiliat a una organització determinada per a poder prestar el servei en el país d'establiment de l'operador econòmic?</p> <p>Si la documentació corresponent està disponible en format electrònic, indiqueu:</p>	<p>Sí <input type="radio"/> No <input type="radio"/></p> <p>En cas afirmatiu, especifiqueu quina autorització o afiliació i indiqueu si l'operador econòmic compleix aquest requisit.</p> <p><i>Aquesta dada consta al RELI. Si hi esteu inscrits i està actualitzada, indiqueu-ho aquí:</i> <input type="checkbox"/> <i>En cas contrari, contesteu:</i> <i>Aquesta data podria constar al ROLECE. Si hi esteu inscrits i està actualitzada, indiqueu-ho aquí:</i> <input type="checkbox"/> <i>En cas contrari, contesteu:</i></p> <p>(adreça de la pàgina web, autoritat o organisme expedidor, referència exacta de la documentació): <i>Dades a emplenar per l'empresa</i></p>

(32) Tal i com es considera a l'annex XI de la Directiva 2014/24/UE, els operadors econòmics de determinats estats membres poden haver de complir altres requisits establerts al dit annex.

B: SOLVÈNCIA ECONÒMICA I FINANCERA

L'operador econòmic només ha de facilitar informació quan el poder adjudicador o l'entitat adjudicadora exigeixin el compliment dels criteris de selecció a l'anunci corresponent o als plecs de la contractació a què es refereix l'anunci.

Solvència econòmica i financera	Resposta
<p>1a) El seu volum de negocis anual ("general") durant el nombre d'exercicis exigint a l'anunci corresponent o als plecs de la contractació és el següent:</p> <p>i/o:</p>	<p><i>Aquesta dada consta al RELI. Si hi esteu inscrits i està actualitzada, indiqueu-ho aquí: <input type="checkbox"/> En cas contrari, contesteu:</i> <i>Aquesta dada podria constar al ROLECE. Si hi esteu inscrits i està actualitzada, indiqueu-ho aquí: <input type="checkbox"/> En cas contrari, contesteu:</i></p> <p>Exercici: Volum de negocis: Moneda:</p> <p><input type="text"/> <input type="text"/> <input type="text"/></p> <p>Exercici: Volum de negocis: Moneda:</p> <p><input type="text"/> <input type="text"/> <input type="text"/></p> <p>Exercici: Volum de negocis: Moneda:</p> <p><input type="text"/> <input type="text"/> <input type="text"/></p>
<p>1b) El seu volum de negocis anual mitjà durant el nombre d'exercicis exigint a l'anunci corresponent o als plecs de la contractació és el següent (33) :</p>	<p>(nombre d'exercicis, volum de negocis mitjà): <i>Dades a emplenar per l'empresa</i></p> <p><input type="text"/> , <input type="text"/> moneda</p>
<p>Si la documentació corresponent està disponible en format electrònic, indiqueu</p>	<p>(adreça de la pàgina web, autoritat o organisme expedidor, referència exacta de la documentació): <i>Dades a emplenar per l'empresa</i></p> <p><input type="text"/></p>

(33) Només si l'anunci corresponent o els plecs de la contractació ho permeten.

<p>2a) El seu volum de negocis anual ("específic") durant el nombre d'exercicis exigits en l'àmbit d'activitat cobert pel contracte i que s'especifica a l'anunci corresponent o als plec de la contractació és el següent:</p> <p>i/o:</p> <p>2b) El seu volum de negocis anual mitjà en l'àmbit i durant el nombre d'exercicis exigits en l'anunci corresponent o els plec de la contractació és el següent (34):</p> <p>Si la documentació corresponent està disponible en format electrònic, indiqueu</p>	<p><i>Dades a emplenar per l'empresa.</i></p> <table border="0"> <tr> <td>Exercici:</td> <td>Volum de negocis:</td> <td>Moneda:</td> </tr> <tr> <td><input type="text"/></td> <td><input type="text"/></td> <td><input type="text"/></td> </tr> <tr> <td>Exercici:</td> <td>Volum de negocis:</td> <td>Moneda:</td> </tr> <tr> <td><input type="text"/></td> <td><input type="text"/></td> <td><input type="text"/></td> </tr> <tr> <td>Exercici:</td> <td>Volum de negocis:</td> <td>Moneda:</td> </tr> <tr> <td><input type="text"/></td> <td><input type="text"/></td> <td><input type="text"/></td> </tr> </table> <p>(nombre d'exercicis, volum de negocis mitjà):</p> <p><i>Dades a emplenar per l'empresa.</i></p> <p><input type="text"/>, <input type="text"/> <input type="text"/> moneda</p> <p>(adreça de la pàgina web, autoritat o organisme expedidor, referència exacta de la documentació):</p> <p><i>Dades a emplenar per l'empresa</i></p> <div style="background-color: #e0e0e0; height: 150px; width: 100%;"></div>	Exercici:	Volum de negocis:	Moneda:	<input type="text"/>	<input type="text"/>	<input type="text"/>	Exercici:	Volum de negocis:	Moneda:	<input type="text"/>	<input type="text"/>	<input type="text"/>	Exercici:	Volum de negocis:	Moneda:	<input type="text"/>	<input type="text"/>	<input type="text"/>
Exercici:	Volum de negocis:	Moneda:																	
<input type="text"/>	<input type="text"/>	<input type="text"/>																	
Exercici:	Volum de negocis:	Moneda:																	
<input type="text"/>	<input type="text"/>	<input type="text"/>																	
Exercici:	Volum de negocis:	Moneda:																	
<input type="text"/>	<input type="text"/>	<input type="text"/>																	
<p>3) Si no es disposa de la informació sobre el volum de negocis (general o específic) en relació amb tot el període considerat, indiqueu la data de creació de l'empresa o de l'inici de les activitats de l'operador econòmic.</p>	<p><i>Aquesta data podria constar al ROLECE. Si hi esteu inscrits i està actualitzada, indiqueu-ho aquí: <input type="checkbox"/> En cas contrari, contesteu:</i></p> <p><input type="text"/></p>																		

(34) Només si l'anunci corresponent o els plec de la contractació ho permeten.

1b) Únicament quan es tracti de **contractes públics de subministraments o contractes públics de serveis:**

Durant el període de referència (39), l'operador econòmic ha realitzat les següents principals entregues del tipus especificat o prestat els següents principals serveis del tipus especificat: en elaborar la llista, indiqueu els imports, les dates i els destinataris públics o privats (40):

Nombre d'anys (aquest període s'especifica a l'anunci corresponent o als plecs de la contractació):

Dades a emplenar per l'empresa

Aquesta dada consta al RELI. Si hi esteu inscrits i està actualitzada, indiqueu-ho aquí: En cas contrari, contesteu:

Descripció	imports	dates	destinatari

(39) Els poders adjudicadors poden **exigir** fins a tres anys i **admetre** experiència que datï de **més** de tres anys.

(40) En altres paraules, caldrà enumerar tots els destinataris i la llista haurà d'incloure els clients tant públics com privats dels subministraments o els serveis de què es tracti.

<p>5) Quan els productes o serveis que s'hagi de subministrar siguin complexos o, excepcionalment, en el cas de productes o serveis que siguin necessaris per a un fi particular:</p> <p>L'operador econòmic autoritzarà que es verifiqui (42) la seva capacitat de producció o la seva capacitat tècnica i, si escau, els mitjans d'estudi i investigació de què disposa, així com les mesures de control de la qualitat que s'aplicaran?</p>	<p>Sí <input type="radio"/> No <input type="radio"/></p>
<p>6) Els qui a continuació s'indiquen posseeixen els títols d'estudis i professionals següents:</p> <p>a) el mateix proveïdor de serveis o contractista i/o (depenent dels requisits fixats a l'anunci corresponent o als plecs de la contractació)</p> <p>b) el seu personal directiu</p>	<p>a) <i>Dades a emplenar per l'empresa:</i></p> <p>b) <i>Dades a emplenar per l'empresa</i></p>
<p>7) L'operador econòmic pot aplicar les mesures de gestió mediambiental en executar el contracte següents:</p>	<p><i>Dades a emplenar per l'empresa</i></p>

(42) La verificació la farà el poder adjudicador, on en el seu nom, quan aquest així ho autoritzi, un organisme oficial competent del país en què està establert el proveïdor de subministrament o de serveis.

<p>8) La plantilla mitjana anual de l'operador econòmic i el nombre de directius durant els tres últims anys van ser els següents:</p>	<p><i>Dades a emplenar per l'empresa</i></p> <p>Any: Plantilla mitja anual: <input type="text"/> <input type="text"/></p> <p>Any: Plantilla mitja anual: <input type="text"/> <input type="text"/></p> <p>Any: Plantilla mitja anual: <input type="text"/> <input type="text"/></p> <p><i>Dades a emplenar per l'empresa</i></p> <p>Any: Nombre de directius: <input type="text"/> <input type="text"/></p> <p>Any: Nombre de directius: <input type="text"/> <input type="text"/></p> <p>Any: Nombre de directius: <input type="text"/> <input type="text"/></p>
<p>9) L'operador econòmic ha de disposar de la maquinària, el material i l'equip tècnic següents per executar el contracte:</p>	<p><i>Aquesta dada consta al RELI. Si hi esteu inscrits i està actualitzada, indiqueu-ho aquí: <input type="checkbox"/> En cas contrari, contesteu:</i></p> <div style="background-color: #e0e0e0; height: 300px; width: 100%;"></div>
<p>10) L'operador econòmic té eventualment el propòsit de subcontractar (43) la part (és a dir, percentatge) del contracte següent:</p>	<p><i>Dades a emplenar per l'empresa</i></p> <p><input type="text"/> %</p>

(43) Teniu en compte que, si l'operador econòmic, ha decidit subcontractar part del contracte i compta amb la capacitat del subcontractista per a dur a terme aquesta part, haurà d'emplenar un DEUC separat en relació amb el dit subcontractista (vegeu la part II, secció C, més amunt).

<p>11) Quan es tracti de contractes públics de subministraments:</p> <p>L'operador econòmic facilitarà les mostres, descripcions o fotografies requerides dels productes que s'hagin de subministrar, sense necessitat d'adjuntar certificats d'autenticitat.</p> <p>Quan procedeixi, l'operador econòmic declararà així mateix, que facilitarà els certificats d'autenticitat requerits.</p> <p>Si la documentació corresponent està disponible en format electrònic, indiqueu:</p>	<p>Sí <input type="radio"/> No <input type="radio"/></p> <p>Sí <input type="radio"/> No <input type="radio"/></p> <p>(adreça de la pàgina web, autoritat o organisme expedidor, referència exacta de la documentació):</p> <p><i>Dades a emplenar per l'empresa</i></p>
<p>12) Quan es tracti de contractes públics de subministraments:</p> <p>L'operador econòmic pot presentar els certificats oportuns expedits per instituts o serveis oficials encarregats del control de qualitat, de competència reconeguda, que acrediten la conformitat dels productes perfectament detallada mitjançant referències a les especificacions o normes tècniques, conforme amb el que preveu l'anunci corresponent o els plecs de la contractació?</p> <p>Si la resposta és negativa, expliqueu perquè i indiqueu quins altres mitjans de prova es poden aportar:</p> <p>Si la documentació corresponent està disponible en format electrònic, indiqueu:</p>	<p>Sí <input type="radio"/> No <input type="radio"/></p> <p><i>Dades a emplenar per l'empresa</i></p> <p>(adreça de la pàgina web, autoritat o organisme expedidor, referència exacta de la documentació):</p> <p><i>Dades a emplenar per l'empresa</i></p>

L'operador econòmic pot presentar **certificats** expedits per organismes independents que acreditin que aplica els **sistemes o normes de gestió mediambiental requerits**?

Sí No

Si la resposta és negativa, expliqueu perquè i especifiqueu de quins altres mitjans de prova sobre els sistemes o normes de gestió mediambiental es disposa:

Dades a emplenar per l'empresa

Si la documentació corresponent està disponible en format electrònic, indiqueu:

(adreça de la pàgina web, autoritat o organisme expedidor, referència exacta de la documentació):

Dades a emplenar per l'empresa

Part VI: Declaracions finals

El sotasignat o sotasignats declaren formalment que la informació comunicada en les parts II-V és exacta i veraç i ha estat facilitada amb ple coneixement de les conseqüències d'una falsa declaració de caràcter greu.

El sotasignat o sotasignats declaren formalment que podran aportar els certificats i altres tipus de proves documentals considerats sense tardança, quan els siguin sol·licitats, excepte en cas que:

- a) el poder adjudicador o l'entitat adjudicadora tinguin la possibilitat d'obtenir els documents justificatius de què es tracti directament, accedint a una base de dades nacional de qualsevol estat membre que pugui consultar-se de forma gratuïta (47) , o*
- b) a partir del 18 d'octubre de 2018 com a molt tard (48), el poder adjudicador o l'entitat adjudicadora ja posseeixen aquests els documents.*

El sotasignat o sotasignats consenten formalment que indiqueu el poder adjudicador o l'entitat adjudicadora segons figuri en la part I, secció A *tingui accés als documents justificatius de la informació que s'ha facilitat en* indiqueu la part/secció/punt/s corresponent/s *del present Document Europeu Únic de Contractació, a efectes* indiqueu el procediment de contractació: (breu descripció, referència de publicació en el Diari Oficial de la Unió Europea, número de referència).

Data, lloc i, quan s'exigeixin o siguin necessàries, signatures:

(47) Sempre i que l'operador econòmic hagi facilitat la informació necessària (adreça de la pàgina web, autoritat o organisme expedidor, referència exacta de la documentació) que permeti fer-ho al poder adjudicador o l'entitat adjudicadora . Si calgués, s'haurà d'atorgar el consentiment corresponent per accedir a aquesta base de dades.

(48) Depenent de l'aplicació a l'àmbit nacional de l'article, 59, apartat 5, paràgraf segon, de la Directiva 2014/24/UE.

ANNEX IV

MODEL D'OFERTA ECONÒMICA I D'AMPLIACIÓ DEL TERMINI DE GARANTIA

PROPOSICIÓ AL PROCEDIMENT OBERT CONVOCAT PER L'AJUNTAMENT DE MANRESA PER A LA CONTRACTACIÓ DE L'OBRA PROJECTE "MILLORA DE L'ACCESSIBILITAT TURÍSTICA. ESPAI 1522 I MUSEU DE L'AIGUA I EL TÈXTIL", EN EL MARC DEL PLA DE RECUPERACIÓ, TRANSFORMACIÓ I RESILIÈNCIA – FINANÇAT PER LA UNIÓ EUROPEA – NEXTGENERATIONEU

El/La Sr./Sra....., amb DNI núm....., major d'edat, veí de, amb domicili al carrer..... núm... pis... amb capacitat jurídica i d'obrar per aquest atorgament, actuant en nom propi (o en representació de..... amb NIF domiciliada al carrer), concorre al procediment obert del contracte de l'obra Projecte "Millora de l'accessibilitat turística. Espai 1522 i Museu de l'Aigua i el Tèxtil", en el marc del Pla de Recuperació, Transformació i Resiliència – Finançat per la Unió Europea – NextGenerationEU, convocat per l'Ajuntament de Manresa, acceptant i sotmetent-se plenament al plec de clàusules administratives que regirà la contractació esmentada, subjectant-se als preceptes legals que regulen la contractació del sector públic.

Fa constar que reuneix totes i cadascuna de les condicions exigides per contractar amb l'administració local i declara sota la seva responsabilitat que no es troba incurs en cap de les circumstàncies que impedeixin contractar amb el sector públic, que determina l'article 71 de la Llei de contractes del sector públic.

Acompanya la documentació exigida en les clàusules 18a, 19a i 20a del plec de clàusules administratives.

I FORMULA:

- **OFERTA ECONÒMICA** amb un import de euros (... €)¹ [en xifra i en lletres], i un IVA de ... euros (... €) [en xifra i en lletres].
- **AMPLIACIÓ DEL TERMINI DE GARANTIA DE L'OBRA** en anys²
El que suposa un període total de garantia de anys.

[Data i signatura]

Sr. alcalde president de l'Excm. Ajuntament de Manresa

¹ L'import de l'oferta no podrà ser superior a: 85.489,73 €, IVA no inclòs

² El termini mínim de garantia establert al plec és d'1 any. L'ampliació s'expressarà en anys complets.

ANNEX V

DECLARACIÓ SOBRE L'ALTERACIÓ DE LES DADES QUE FIGUREN AL REGISTRE DE LICITADORS

DECLARACIÓ RESPONSABLE DE NO ALTERACIÓ DE LES DADES ANOTADES EN EL REGISTRE DE LICITADORS

Nom	Cognoms	NIF
En representació de l'empresa		CIF
Domiciliada a efectes de notificacions		Població
		CP
Telèfon	Fax	Correu electrònic
Número d'inscripció en el Registre Electrònic d'Empreses Licitadores:		Expedient de contractació al qual es concorre:

Declara sota la seva responsabilitat:

- Que les dades d'aquesta empresa que consten en el Registre Electrònic d'Empreses Licitadores no han estat alterades en cap de les seves circumstàncies i que es corresponen a la diligència del Registre que s'acompanya a aquesta declaració.
- Que les dades d'aquesta empresa que consten en el Registre Electrònic d'Empreses Licitadores referents a:
 - _____
 - _____
 - _____

han sofert alteració segons s'acredita mitjançant els documents que s'adjunten a la present declaració i que aquests extrems han estat comunicats al Registre en data _____, mantenint-se la resta de les dades sense cap alteració respecte del contingut de la diligència del Registre.

[Lloc, data i signatura]

ANNEX VI

Declaració d'absència de conflicte d'interessos (DACI)

Expedient: CONEXP2023000076

Contracte: Obra Projecte "Millora de l'accessibilitat turística. Espai 1522 i Museu de l'Aigua i el Tèxtil", en el marc del Pla de Recuperació, Transformació i Resiliència – Finançat per la Unió Europea – NextGenerationEU.

El Sr./La Sra. _____ amb DNI
_____ que actua en nom i representació de l'empresa
_____, amb
NIF _____, declara responsablement:

Primer. Que la meua representada està assabentada del previst a la normativa vigent d'aplicació en matèria de conflictes d'interessos, en especial, del que disposen l'article 61 del Reglament (UE, Euratom) 2018/1046 del Parlament Europeu i del Consell, de 18 de juliol (Reglament financer de la UE); i l'article 64.2 de la Llei 9/2017, de 8 de novembre, de Contractes del Sector Públic.

Segon. Que no es troba incursa en cap conflicte d'interès potencial o real vinculat al contracte referit a l'encapçalament.

Tercer. Que es compromet a adequar la seva conducta als principis informadors de la contractació pública i evitar els conflictes d'interessos que existeixin o puguin existir.

Quart. Que es compromet a comunicar amb la major brevetat possible, directament a l'òrgan de contractació, qualsevol irregularitat o conflicte d'interessos, real o potencial, en què es trobi o de què tingui coneixement que es produeixi durant la licitació del contracte o la seva execució.

Cinquè. Que està assabentada que l'incompliment per les empreses licitadores de les regles de conducta definides en la present declaració, així com les establertes al plec de clàusules administratives, pot derivar en causa de prohibició de contractar si concorren els requisits de l'article 71 LCSP.

Sisè. Que està assabentada que, en relació amb l'empresa contractista i les empreses subcontractistes i proveïdores i mitjans auxiliars, les regles de conducta definides es consideren obligacions contractuals essencials i la seva infracció es qualifica com a falta molt greu si concorre dol, culpa o negligència de l'empresa, amb imposició de penalitats, segons la previsió de l'article 192.1 o la resolució del contracte, d'acord amb el que preveu l'article 211.1.f) de la LCSP i eventual determinació de causa de prohibició de contractar segons la previsió de l'article 71.2.c).

(Data i signatura, nom complet i DNI)

ANNEX VII

Model de declaració de compromís en relació amb l'execució d'actuacions del pla de recuperació, transformació i resiliència (PRTR)

El Sr./Sra., amb DNI, com a titular de l'òrgan/Conseller Delegat/ Gerent/ de l'entitat, amb NIF, i domicili fiscal a

....., que participa com a contractista/ens destinatari de l'encàrrec/ subcontractista en la contractació de l'obra Projecte "Millora de l'accessibilitat turística. Espai 1522 i Museu de l'Aigua i el Tèxtil", en el marc del Pla de Recuperació, Transformació i Resiliència – Finançat per la Unió Europea – NextGenerationEU (CONEXP2023000076), manifesta el compromís de la persona/entitat que representa amb els estàndards més exigents en relació amb el compliment de les normes jurídiques, ètiques i morals, adoptant les mesures necessàries per prevenir i detectar el frau.

Tanmateix, manifesta ésser coneixedor de l'existència del Pla antifrau aprovat per l'Ajuntament de Manresa, així com del seu contingut. Assumeix el compromís per donar-ne compliment, així com de les modificacions o refoses que s'aprovin per l'òrgan competent de l'Ajuntament.

Adicionalment, atenent el contingut del PRTR, es compromet a respectar els principis d'economia circular i evitar impactes negatius significatius en el medi ambient («DNSH» pels seus sigles en anglès «*do no significant harm*») en l'execució de les actuacions dutes a terme en el marc del dit Pla, i manifesta que no incorre en doble finançament i que, si escau, no consta risc d'incompatibilitat amb el règim d'ajudes d'Estat.

Aquesta declaració porta implícita totes aquelles qüestions indicades a la lletra b) de l'apartat 1) de la clàusula 25a del plec de clàusules administratives i assumeixo el compromís de complir amb les obligacions derivades del PRTR, d'acord amb la seva normativa reguladora.

(Data i signatura).

ANNEX VIII

Model de declaració de cessió i tractament de dades en relació amb l'execució d'actuacions del pla de recuperació, transformació i resiliència (PRTR)

El Sr./La Sra., com a Conseller Delegat/Gerent/de l'entitat amb DNI, i domicili fiscal a, que participa com a contractista/subcontractista en la contractació de l'obra Projecte "Millora de l'accessibilitat turística. Espai 1522 i Museu de l'Aigua i el Tèxtil", en el marc del Pla de Recuperació, Transformació i Resiliència – Finançat per la Unió Europea – NextGenerationEU (CONEXP2023000076), declara conèixer la normativa que és aplicable, en particular els següents apartats de l'article 22, del Reglament (UE) 2021/241 del Parlament Europeu i del Consell, de 12 de febrer de 2021, pel qual s'estableix el Mecanisme de Recuperació i Resiliència:

1. La lletra d) de l'apartat 2: «demanar, a efectes d'auditoria i control de l'ús de fons en relació amb les mesures destinades a l'execució de reformes i projectes en el marc del pla d'inversió i recuperació, en un format electrònic que permeti realitzar cerques en una base de dades única, les categories harmonitzades de dades següents:
 - i. El nom del perceptor final dels fons;
 - ii. El nom del contractista i del subcontractista, quan el perceptor final dels fons sigui un poder adjudicador de conformitat amb el Dret de la Unió o nacional en matèria de contractació pública;
 - iii. Els noms, cognoms i dates de naixement dels titulars reals del perceptor dels fons o del contractista, segons es defineix a l'article 3, punt 6, de la Directiva (UE) 2015/849 del Parlament Europeu i del Consell (26);
 - iv. Una llista de mesures per a l'execució de reformes i projectes d'inversió en el marc del pla de recuperació i resiliència, juntament amb l'import total del finançament públic d'aquestes mesures i que indiqui la quantia dels fons desemborsats en el marc del Mecanisme i d'altres fons de la Unió» .
2. Apartat 3: «Les dades personals sol·licitades a l'apartat 2, lletra d), del present article només seran tractats pels Estats membres i per la Comissió als efectes i durada de la corresponent auditoria de l'aprovació de la gestió pressupostària i dels procediments de control relacionats amb la utilització dels fons relacionats amb l'aplicació dels acords a què es refereixen els articles 15, apartat 2, i 23, apartat 1. En el marc del procediment d'aprovació de la gestió de la Comissió, de conformitat amb l'article 319 del TFUE, el Mecanisme estarà subjecte a la presentació d'informes en el marc de la informació financera i de rendició de comptes integrades a què fa referència l'article 247 del Reglament Financer i, en particular, per separat, a l'informe anual de gestió i rendiment».

D'acord amb el marc jurídic exposat, accedeixo a la cessió i al tractament de les dades amb les finalitats expressament indicades en els articles esmentats.

(Data i signatura).

ANNEX IX

MODELS DE GARANTIA DEFINITIVA I DE SOL·LICITUD DE RETENCIÓ EN EL PREU

MODEL DE GARANTIA MITJANÇANT VALORS ANOTATS (amb inscripció)

El Sr./La Sra. (nom i cognoms) en representació de NIF amb domicili (a efectes de notificacions i requeriments) a al carrer/plaça/avinguda CP.

PIGNORA

a favor de l'Ajuntament de Manresa els següents valors representats mitjançant anotacions en compte, dels quals és titular qui pignora i que s'identifiquen com segueix:

Table with 6 columns: Nombre valors, Emissió (entitat emissora, classe del valor i data d'emissió), Codi valor, Referència del Registre, Valor nominal unitari, Valor de realització dels valors en data d'inscripció.

En virtut del que disposa l'article 107 de la Llei 9/2017 de contractes del sector públic (LCSP), s'imposa la constitució d'aquesta garantia per respondre de les obligacions següents: (detallar l'objecte del contracte o obligació assumida pel garantit)

contretes per (contractista o persona física o jurídica garantida)

NIF amb domicili (a efectes de notificacions i requeriments) a al carrer/plaça/avinguda CP, (localitat), la quantitat de (en lletra i en xifra)

Aquest contracte s'atorga de conformitat i amb plena subjecció al que disposa la LCSP, les seves normes de desenvolupament i a la normativa reguladora de la Caixa de la corporació.

(nom o raó social de qui pignora) (firma/es)

Amb la meua intervenció, el Notari (firma)

El/La Sr./Sra.

amb DNI, en representació de (entitat adherida encarregada del Registre comptable) certifica la inscripció de la penyora.

(data) (firma)

MODEL DE GARANTIA MITJANÇANT PIGNORACIÓ DE PARTICIPACIONS DE FONDS D'INVERSIÓ

El/La Sr./Sra. (nom i cognoms) _____ en representació de _____ NIF _____ amb domicili (a efectes de notificacions i requeriments) _____ al carrer/plaça/avinguda _____ CP. _____.

PIGNORA

a favor de l'Ajuntament de Manresa les següents participacions, de les quals és titular qui pignora i que s'identifiquen com segueix:

Nombre participacions	Identificació del fons d'inversió (nom i número de registre administratiu de la CNMV)	Entitat Gestora	Entitat dipositària	Valor liquidatiu a la data d'inscripció	Valor total

En virtut del que disposa l'article 107 de la Llei 9/2017 de contractes del sector públic (LCSP), s'imposa la constitució d'aquesta garantia per respondre de les obligacions següents: (detallar l'objecte del contracte o obligació assumida pel garantit) _____

concretes per (contractista o persona física o jurídica garantida) _____ NIF _____

amb domicili (a efectes de notificacions i requeriments) a _____ al carrer/plaça/avinguda _____

_____ CP _____, _____ (localitat), la quantitat de _____ (en lletra i en xifra)

Aquest contracte s'atorga de conformitat i amb plena subjecció al que disposa la LCSP, les seves normes de desenvolupament i a la normativa reguladora de la Caixa de la Corporació. L'Entitat Gestora del Fons es compromet a mantenir la penyora sobre les participacions assenyalades, i no reemborsa, en cap cas, al partícip el valor de les participacions mentre subsisteixi la penyora, així com a procedir al reembossament de les participacions a favor de la Caixa de la corporació al primer requeriment de l'Ajuntament de Manresa.

_____ (nom o raó social de qui pignora)
_____ (firma/es)

Amb la meua intervenció, el Notari

(firma) _____

El/La _____ Sr./Sra. _____ amb DNI _____, en representació de (Entitat gestora del fons) _____ certifica la constitució de la penyora sobre les participacions indicades (data) _____ (firma) _____

MODEL D'AVAL

L'entitat (raó social de l'entitat de crèdit o societat de garantia recíproca) _____

_____ NIF _____ amb domicili (a efectes de
notificacions i requeriments) a _____ al carrer /
plaça/avinguda _____
CP _____ i en el seu nom (nom i cognoms dels Apoderats) _____

amb poders suficients per obligar-lo en aquest acte, segons resulta de la verificació de la representació de la part inferior d'aquest document,

AVALA

a: (nom i cognoms o raó social de l'avalat) _____,
NIF _____

en virtut del que disposa: l'article 107 de la Llei 9/2017 de contractes del sector públic (LCSP), s'imposa la constitució d'aquesta garantia per respondre de les obligacions següents: (detallar l'objecte del contracte o obligació assumida pel garantit) davant l'**Ajuntament de Manresa** per import de _____ (en lletra i xifra).

L'entitat avalista declara sota la seva responsabilitat que compleix els requisits previstos a l'article 56.2 del Reglament general de la Llei de contractes de les administracions públiques. Aquest aval s'atorga solidàriament respecte a l'obligat principal, amb renúncia expressa al benefici d'excusió i amb compromís de pagament al primer requeriment de l'Ajuntament de Manresa, amb subjecció als termes previstos a la LCSP, en les seves normes de desenvolupament i en la normativa reguladora de la Caixa de la corporació.

Aquest aval estarà en vigor fins que l'òrgan de contractació de l'Ajuntament de Manresa o qui en nom seu sigui habilitat legalment autoritzi la seva cancel·lació o devolució d'acord amb allò que estableix a la LCSP i legislació complementària.

(lloc i data)
(raó social de l'entitat)
(firma dels Apoderats)

VALIDACIÓ DE PODERS PER L'ASSESSORIA JURIDICA DE LA CGD O ADVOCACIA DE L'ESTAT

Província:	Data:	Número o Codi:
------------	-------	----------------

MODEL DE CERTIFICAT D'ASSEGURANÇA DE CAUCIÓ

Certificat número (1) _____
_____ (en endavant, assegurador), amb domicili a
_____ carrer _____
_____, i CIF _____
_____, degudament representat pel sr. (2) _____
_____, amb poders suficients per obligar-lo en
aquest acte, segons resulta de la validació de poders que es ressenya a la part inferior d'aquest documents,

ASSEGURA

A (3) _____ NIF/CIF _____, en concepte
de prenedor de l'assegurança, davant (4) _____,
_____ en endavant assegurat, fins a l'import de (5)
_____ (en lletra i xifra) en
els termes i condicions establerts a la Llei 9/2017 de contractes del sector públic (LCSP), normativa de
desenvolupament i plec de clàusules administratives pels quals es regeix el contracte (6)

_____ en concepte de garantia (7)
per respondre de les obligacions, penalitats i la resta de despeses que es puguin derivar conforme a les
normes i la resta de condicions administratives precitades davant l'assegurador.

L'assegurador declara, sota la seva responsabilitat, que compleix els requisits exigits a l'article 57.1 del
Reglament general de la Llei de contractes de les administracions públiques.

La falta de pagament de la prima, sigui única, primera o següents, no donarà dret a l'assegurador a resoldre el
contracte, ni aquest quedarà extingit, ni la cobertura de l'assegurador suspesa, ni aquest alliberat de la seva
obligació, cas que l'assegurador hagi de fer efectiva la garantia.

L'assegurador no podrà oposar a l'assegurat les excepcions que puguin correspondre-li contra el prenedor de
l'assegurança.

L'assegurador assumeix el compromís d'indemnitzar l'assegurat al primer requeriment de l'Ajuntament de
Manresa, en els termes establerts a la LCSP, i normes de desenvolupament.

La present assegurança de caució estarà en vigor fins que (4) _____
_____ o qui en el seu nom sigui habilitat legalment per a
tal fi, autoritzi la seva cancel·lació o devolució, d'acord amb el que estableix a la LCSP i legislació
complementària.

Lloc i data

Firma:

Assegurador

VALIDACIÓ DE PODERS PER L'ASSESSORIA JURIDICA DE LA CDG O ADVOCACIA DE L'ESTAT

Província:	Data:	Número o Codi:
------------	-------	----------------

INSTRUCCIONS PER OMLIR EL MODEL

- (1) _____ S'expressarà la raó social completa de l'entitat asseguradora.
- (2) _____ Nom i cognoms de l'Apoderat o Apoderats.
- (3) _____ Nom de la persona assegurada.
- (4) _____ Organ de contractació.
- (5) _____ Import en lletra pel qual es constitueix l'assegurança.
- (6) _____ Identificar individualment de manera suficient (naturalesa, classe, etc.) el contracte en virtut del qual es presta la caució.
- (7) Expressar la modalitat d'assegurança de què es tracta, provisional, definitiva, etc.

SOL-LICITUD DE CONSTITUCIÓ DE LA GARANTIA DEFINITIVA PER LA VIA DE RETENCIÓ EN EL PREU

Sr./Sra..... amb DNI núm.
..... en representació de
.....NIF núm. domiciliada a
.....
.....

MANIFESTO

Que a l'empara de l'article 108.2 de la Llei de contractes del sector públic, l'entitat que represento, s'acull a la possibilitat de constituir la garantia definitiva del contracte mitjançant retenció en el preu practicada sobre la primera certificació i posteriors si fos necessari per cobrir l'import, en el moment de la seva aprovació.

SOL-LICITO

Que es defereixi la constitució de la garantia definitiva fins al moment d'aprovació de la primera certificació i posteriors si fos necessari per cobrir l'import, i es procedeixi llavors a retenir-ne part del preu, en l'import suficient per fer front a la garantia, això és, un cinc per cent (5%) de l'import d'adjudicació, segons la clàusula 26a del plec de clàusules administratives.

ANNEX II

SOBRE 2

CRITERIS D'ADJUDICACIÓ I L'AVALUACIÓ DELS QUALS DEPENEN D'UN JUDICI DE VALOR

ESPAI 1522

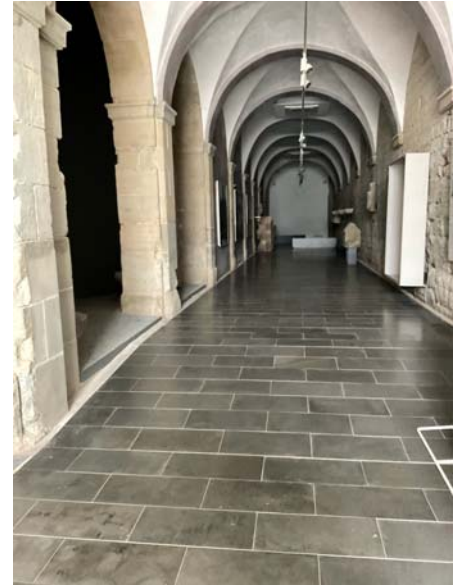
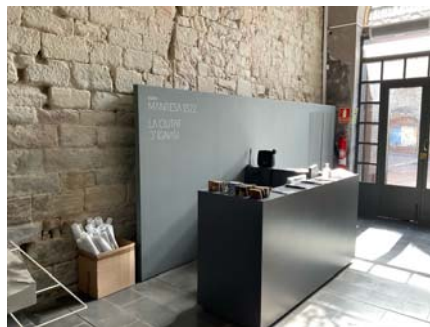

MUSEU DE L'AIGUA I EL TÈXTIL

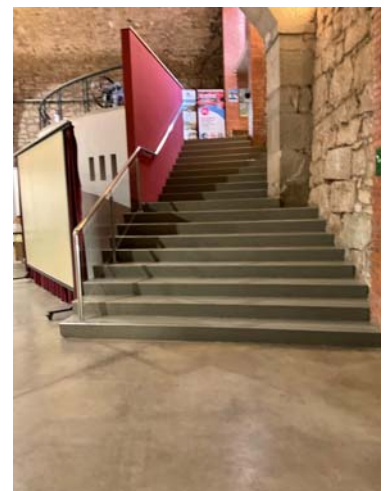

MILLORA ACCESSIBILITAT TURÍSTICA ESPAI 1522 I MUSEU DE L'AIGUA I EL TÈXTIL

ÍNDEX SOBRE 2

1. **PLA DE MINIMITZACIÓ DE LES AFECTACIONS A L'ENTORN URBÀ DE L'OBRA(40 PUNTS)**
 - a) **Idoneïtat i viabilitat tècniques de les actuacions i procediments proposats per minimitzar les afectacions a l'entorn urbà de l'obra(fins a 20 punts)**
 - b) **Coherència i viabilitat tècnica dels diagrames de planificació aportats(fins a 20 punts)**

1 PLA DE MINIMITZACIÓ DE LES AFECTACIONS A L'ENTORN URBÀ DE L'OBRA(40 PUNTS)

Prèviament al desenvolupament dels diferents punts que conformen la documentació tècnica, seguint allò que recull el plec de clàusules administratives, farem cinc cèntims de l'objecte de les futures obres de millora de l'accessibilitat en els edificis turístics de l'**Espai 1522** i el **Museu de l'Aigua i el Textil de Manresa**.

A diferència de les licitacions convencionals, aquesta en concret té una peculiaritat especial i es tracta principalment que aquesta aplegi actuacions en dos edificis que s'emporten en ubicacions diferents, molt separades una de l'altre.

SUAPER, va efectuar una visita d'obra guiada amb els responsables tècnics de l'Ajuntament de Manresa, per a conèixer de primera mà i en profunditat, l'àmbit i les característiques de les futures obres d'ambdós edificis.

L'ajuntament de Manresa va encomanar el corresponent encàrrec amb el propòsit de millorar l'accessibilitat dels dos equipaments culturals que tenen una concurrència de turistes elevada.

A grans trets indiquem a continuació, les característiques que presenten cadascuna de les edificacions, iniciant l'explicació per l'**Espai 1522** i finalitzant aquesta, per la del Museu del Tèxtil i l'Aigua.

Espai 1522(Àmbit 1)

Aquest espai ocupa la planta baixa dins de l'edifici del Conservatori. A grans trets es distingeixen tres àmbits d'actuació, el vestíbul, les cambres higièniques i el passadís de connexió entre aquests dos espais.

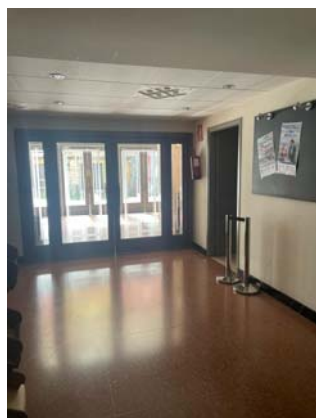
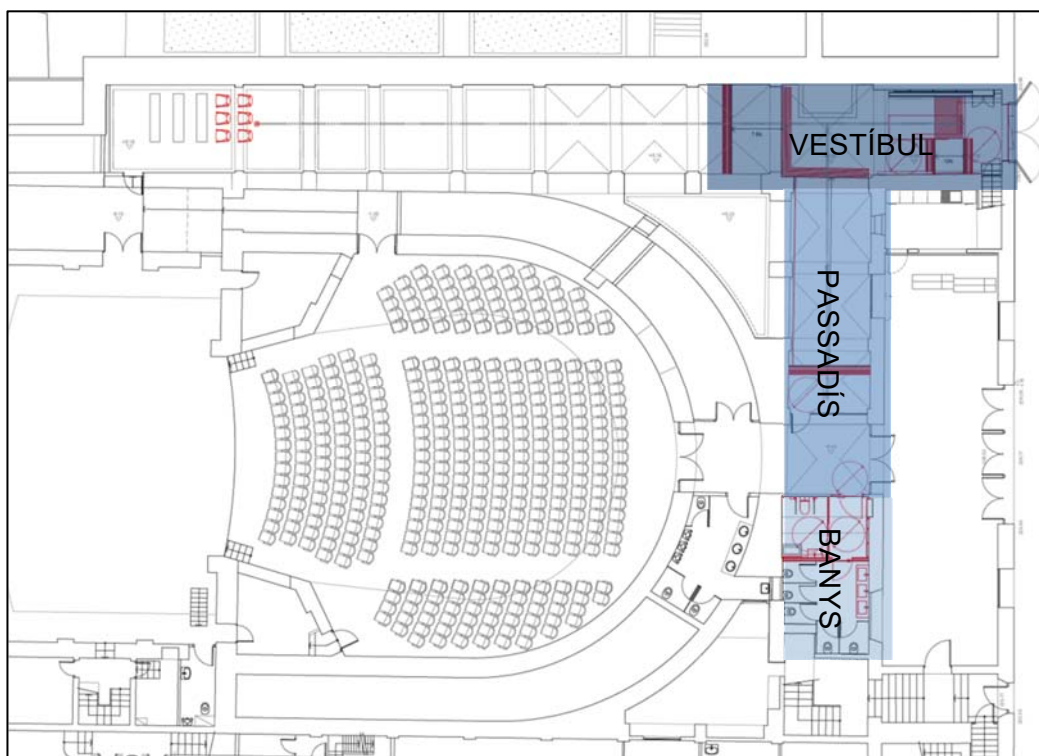

Museu de l'Aigua i el Tèxtil(Àmbit 2)

A diferència de l'altre equipament, aquí les actuacions ocupen diferents plantes, efectuant-se varies intervencions alhora en planta soterrani i baixa, a excepció de la planta primera que només contempla una sola intervenció. Les intervencions són a l'ascensor-muntacàrregues, un bany, una escala, una rampa, així com l'entrada.

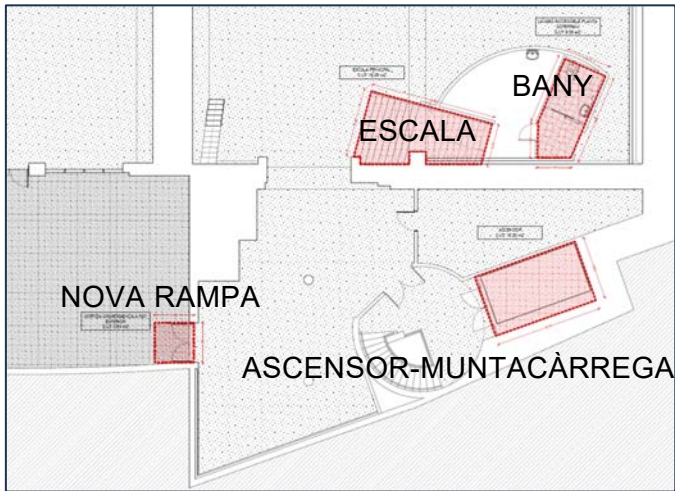

P.SOTERRANI

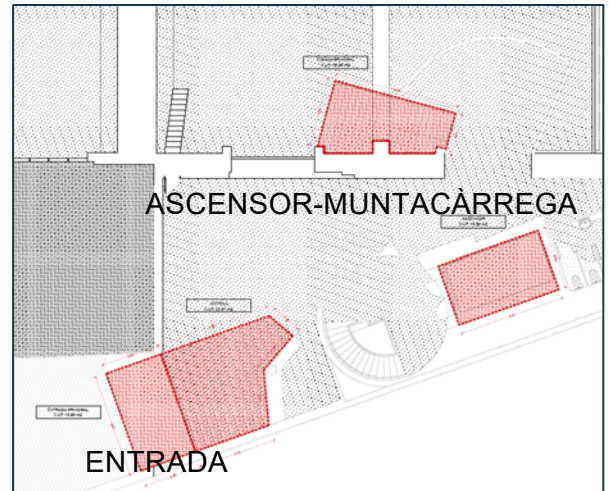

P.BAIXA

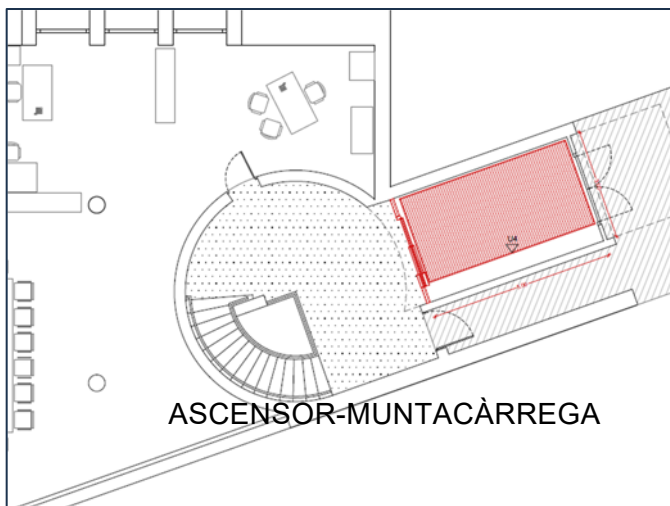

P.PRIMERA

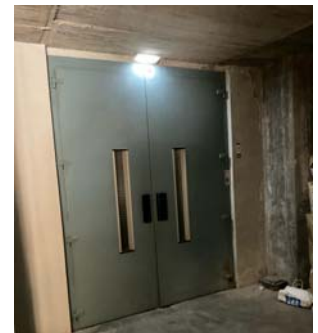

Tot seguit, passem a desenvolupar els punts que són objecte de valoració.

a) Idoneïtat i viabilitat tècniques de les actuacions i procediments proposats per minimitzar les afectacions a l'entorn urbà de l'obra(fins a 20 punts)

Atès que la licitació compila dos equipaments, seguidament indicarem el procediment que durem a terme per els diferents capítols d'obra que es preveuen executar per a cadascun d'ells.

Els capítols d'obra prevists que requereixen de l'aplicació de mesures per minimitzar les molèsties i que desenvoluparem en concreció, són els que indicarem a continuació:

- ❖ Implantació d'obra
- ❖ Desmuntatges i enderrocs
- ❖ Tancaments i divisòries ceràmiques
- ❖ Instal·lacions
- ❖ Equipaments sanitaris
- ❖ Fusteria interior i exterior
- ❖ Paviments

- ❖ Revestiments
- ❖ Cel rasos
- ❖ Accesoris de cambres higièniques
- ❖ Fusteria
- ❖ Serralleria
- ❖ Mobiliari
- ❖ Ascensor

A banda dels capítols d'obra que fruit de la seva execució poden suposar un agravi per l'entorn, hi ha d'altres factors que també poden perjudicar l'activitat dels edificis turístics de l'**Espai 1522** i el **Museu de l'Aigua i el Tèxtil**, entre els quals s'hi troben els recorreguts de la maquinària, els accessos de la mateixa, els horaris, la contaminació atmosfèrica(pols-soroll), etc.

PLA DE MINIMITZACIÓ

Anàlisi interferència número 1: Accessibilitat-Mobilitat

La mobilitat de l'entorn i l'accessibilitat als dos edificis turístics es poden veure's afectats durant l'execució de les obres, suposant una gran molèstia per als usuaris i turistes que diàriament visiten aquests equipaments. Aquest és un dels majors hàndicaps a l'hora d'executar les obres. Es per això, que serà primordial disposar d'una organització i planificació d'obra que tingui en consideració el respectar els accessos i la mobilitat interior de les instal·lacions, en el major grau possible.

Proposta número 1 del Pla de minimització de interferències, en relació a l'accessibilitat-mobilitat

En primer lloc, **SUAPER** en base al seu reconeixement a la visita d'obra efectuada i a la documentació facilitada per l'Ajuntament de Manresa, va analitzar en deteniment allò relacionat amb el punt que ens interessa.

Tant a l'**Espai 1522** com en el **Museu de l'Aigua i Tèxtil**, s'han d'efectuar actuacions en accessos principals, a més a més que en d'altres dependències. La manera més efectiva de minimitzar en major grau l'afectació dels accessos i la mobilitat interior dels equipaments, consisteix en efectuar les actuacions de cada instal·lació per subfases de forma consecutiva, deixant com a darrera actuació aquella zona més susceptible de patir interferències, ja que es tracten de zones de molta concurrència. D'aquesta manera les obres poden conivir d'una forma més ordenada amb l'activitat quotidiana de cada centre, passant aquestes desapercebudes.

Espai 1522(Àmbit 1)

Un clar exemple de l'aplicació del procediment que acabem d'exposar, el podem comprovar en l'organització d'obra que hem proposat per l'**Espai 1522**. Aquest espai contempla tres àmbits d'obra d'actuació ben diferenciats, el vestíbul, uns banys i el passadís de comunicació entre aquests dos. Per tal de no comprometre els 3 àmbits alhora, hem suggerit iniciar l'activitat per els banys, seguidament del passadís i com a darrera actuació, el vestíbul. Efectuant les obres d'aquesta manera, actuem en els banys, deixant operatius uns d'altres en les proximitats i permetent en aquesta subfase, la resta dels dos espais lliures de interferències. Un cop finalitzada la primera subfase, es podrà deixar operativa aquesta cambra higiènica, proseguint amb la segona subfase, la intervenció del passadís. Tot i que no es comprometrà del tot l'amplada del passadís, proposem que durant les intervencions, s'eviti el pas de turistes i usuaris per aquest.

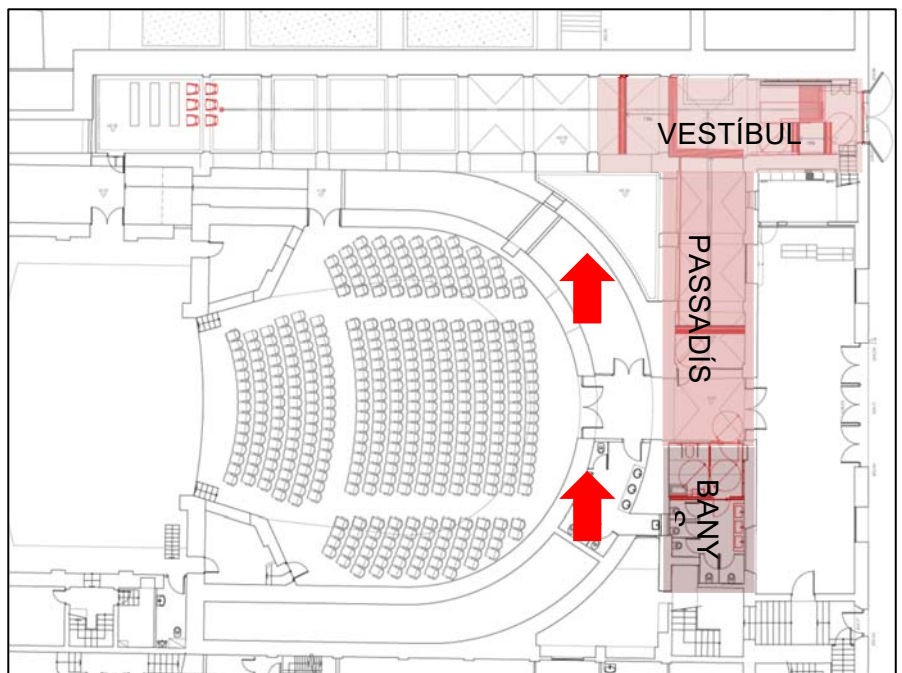

Arribats a aquest punt, s'haurà assolit l'execució de 2/3 parts de l'obra, restant una tercera i última intervenció, sens dubte la més delicada. No obstant, l'accés alternatiu d'usuaris i turistes s'efectuarà per l'altre accés habilitat que disposa la instal·lació. En la pàgina anterior, mostrem de forma gràfica, el que acabem de descriure per a un major enteniment. Això també es reflecteix en la planificació d'obra que adjuntem en el segon i darrer punt d'aquest document "Coherència i viabilitat tècnica dels diagrames de planificació aportats".

Museu de l'Aigua i el Tèxtil

Seguint el criteri que hem dit i considerant que aquest equipament recull un major número d'àmbits d'actuació esparcits i en diferents plantes respecte l'anterior, primer s'executaran aquells espais que menys concurrència tinguin, evitant així les entrades principals i nuclis de comunicació entre plantes en fases preliminars. La nostra proposta d'organització per minimitzar les interferències d'accés i mobilitat en aquest equipament, consistirà en iniciar les actuacions evitant l'entrada i zones molt concorregudes. Dit això, de forma esquemàtica, ja que ho indiquem en la nostra planificació mitjançant diagrama de GANTT, la seqüència d'execució serà:

- I. Àmbit ascensor i actuació bany planta soterrani
 - Desmuntatge de l'aparell elevador.
 - Retirada portes batents
 - Enderroc parets nucli aparell elevador
 - Retirada ascensor
 - Muntatge ascensor
 - Parets tancament aparell elevador
 - Noves portes aparell elevador
- II. Nova rampa planta soterrani
- III. Actuació a escala de muntatge passamà
- IV. Execució entrada
- V. Paviments podotàctils plantes

Anàlisi interferència número 2: Horari de treball

Som coneixedors que la concurrència de visitants i turistes és elevada, intensificant-se sobretot els caps de setmana i festius. D'altre banda, els àmbits d'actuació de l'**Espai 1522** són contigus al teatre conservatori, sent aquest un espai molt freqüentat diàriament en diferents franges horàries, fet que pot suposar una gran interferència. S'ha de tenir en consideració la gran afluència d'aquests equipaments ja que tenen una gran activitat i que en ells, s'organitzen esdeveniments.

Proposta número 2 del Pla de minimització de interferències, en relació a l'horari de treball

SUAPER, per tal de no interferir en cap moment l'activitat quotidiana dels dos equipaments culturals, en el cas de resultar adjudicatari, planificarà i consensuarà amb els responsables de cada centre i el tècnic municipal de l'Ajuntament de Manresa, l'horari més adient per executar les obres en concordança amb el normal desenvolupament del dia a dia dels centres. Establirem des d'un inici uns horaris, restringint aquelles actuacions que més molèsties puguin produir, efectuant-se aquestes exclusivament fora de l'horari dels centres



SUAPER, tot i que efectuarà gairebé totes les actuacions amb mitjans propis, transmetrà directrius als seus subcontractistes en relació a les franges horàries permeses i els obligarà que aquestes tinguin caràcter contractual.

A banda dels horaris, s'haurà de tenir coneixement dels esdeveniments que estan prevists a cadascun dels centres, des de l'inici fins a la final d'obra. **SUAPER** es coneixedor que l'Ajuntament té un calendari molt atapeït i que prioritzarem.

Anàlisi interferència número 3: Contaminació atmosfèrica

Fruit de l'execució de qualsevol obra, s'origina una contaminació atmosfèrica que es tradueix en una major generació de decibels i emissió de CO₂,

Proposta número 3 del Pla de minimització de interferències, en relació a la contaminació atmosfèrica

Totes aquelles actuacions que comportin generació de soroll i dispersió de pols en suspensió, aniran acompanyades per mesures preventives i en el pitjor dels casos, per l'aplicació de mesures correctores d'urgència.

Els mitjans auxiliars i la maquinària que emprarem serà elèctrica, evitant aquelles alimentada per combustibles fòssils, minimitzant l'emissió de soroll. Tot i les mesures encaminades que implantarem per a mitigar qualsevol interferència, disposarem d'aparell mesurador de decibels, sonòmetre digital.

Diàriament efectuarem batudes de neteja tant de l'àmbit de les obres com del seu entorn més immediat.



Anàlisi interferència número 4: Implantació d'obra.

De forma paral·lela a l'execució dels diferents capítols d'obra, es primordial la implantació d'obra. Aquesta implantació recull una sèrie d'elements entre els que cal destacar, les instal·lacions provisionals, tancaments d'obra, ubicació de contenidors i l'aplec de material, entre d'altres. S'ha de tenir en consideració que els dos àmbits d'actuació, no disposen d'espais per al desplegament de la implantació d'obra. En aquest tipus de instal·lacions, es molt important mantenir els espais lliures d'ocupacions i obstacles, mantenint un ambient que no alteri l'arquitectura i els recorreguts dels visitants/turistes.

Proposta número 4 del Pla de minimització de interferències, en relació a la implantació d'obra

En primer lloc, volem recalcar que la nostra empresa es troba a menys de 14 km de Manresa, a Castellbell i el Vilar, i coneixem en profunditat la ciutat de Manresa i el casc antic de Manresa. Entre els diferents elements que engloba la implantació de l'obra, **SUAPER** proposa:

- ❖ Instal·lacions de benestar. En cap cas, es col·locaran casetes d'obra a l'exterior de l'edifici. Atès que la nostra empresa disposa d'oficines i nau magatzem a Castellbell i el Vilar, el nostre personal propi sortirà de les nostres instal·lacions ja preparats, amb la vestimenta d'obra adequada..
- ❖ Tancaments d'obra. Considerant que les actuacions tenen lloc a l'interior, si que caldrà de forma puntual, la disposició d'algun tancament d'obra en algun moment. Per facilitar-nos la seva manipulació, proposem per aquestes eventualitats, tanques de Pvc .
- ❖ Ubicació i tipus de contenidors. Tot i que el volum de residus tant dels enderrocats com els sobrants de la pròpia obra són reduïts, en cap cas, s'empraran contenidors metàl·lics convencionals. Suggestim, la disposició de saques de runa de 1 m³, que aniran dipositats a l'interior de l'obra, sobre palets de fusta per a facilitar el seu trasllat amb transpalet elèctric.
- ❖ Aplec de material. S'evitarà en tot moment la disposició de material innecessari aplegat, i més a la via Pública. **SUAPER** emprará la metodologia Just in Time, és a dir, disposar del material necessari en cada moment, evitant aplecs a peu d'obra.



Anàlisi interferència número 5: Desmuntatges-enderrocats

Es tracta d'un dels capítols que originen una major molèstia respecte la resta de capítols, ja que sol generar una gran quantitat de pols, en el cas de rehabilitacions i genera soroll que és completament incompatible amb els equipaments que són objecte d'estudi.

Proposta número 5 del Pla de minimització de interferències, en relació als desmuntatges-enderrocats

A l'hora d'acomplir les tasques associades a aquest capítol, s'efectuarà amb criteri medi ambiental, és a dir, emprant metodologies que comportin una minimització de contaminació atmosfèrica i abogant per l'economia circular.

Tot el residu generat, es dipositarà en saques de runa de 1 m³ dipositades sobre palets de fusta que nosaltres mateixos retirarem amb l'ajuda de transpalet elèctric fins a l'exterior. El procediment que emprarem en relació aquest capítol, serà el següent:

- Els residus es vessaran en saques de 1m³.
- Les saques s'ubicaran en els àmbits d'actuació dipositades sobre palets de fusta.
- Amb l'ajuda d'un transpalet elèctric, traslladarem en les franges horàries anteriorment indicades, les saques fins a l'exterior just en el mateix moment que hi hagi el nostre camió pluma de 3500 Kg que s'encarregarà de traslladar les saques de runa a abocador autoritzat de residus.
- En aquells casos en que no sigui factible el ús de saques de 1m³, s'empraran saques de ràfia de menor capacitat i de forma manual amb molta cura, es vessarà el residu en les saques de 1m³.
- En relació a la traçabilitat de la gestió de residus, **SUAPER** entregarà a la Direcció Facultativa tots els certificats dels residus i volum abocats.

En el cas del desmuntatge de l'ascensor, atès que la fracció de residu serà metàl·lica i de dimensions considerables, es proposa efectuar a peu d'obra el major esmicolament possible, sempre i quan no comporti una gran alteració per l'entorn.



Anàlisi interferència número 6: Tancaments i divisòries ceràmiques

En els dos àmbits d'actuació, l'**Espai 1522** i el **Museu de l'Aigua i el Tèxtil**, en allò que fa referència a les divisòries interiors que hi ha previstes, ambdues solucions són amb peces ceràmiques, comportant el ús d'aigua per l'elaboració del morter i l'aplicació del mateix pel rejuntat de peces. Hi ha d'altres alternatives molt més netes que podrien aplicar-se.

El projecte, en l'**Espai 1522** i més concretament en els banys ha estimat la col·locació de mampara de cabina sanitària amb panell de HPL. El metratge és irrisori, però tot i així s'haurà de tenir en compte que en moltes ocasions no es disposa d'un estoccatge disponible per a segons quins colors.

Proposta número 6 del Pla de minimització de interferències, en relació als tancaments i divisòries ceràmics i de cartró guix

Tenint en compte, els tancaments o divisòries de projecte, el trasllat de material a peu d'obra, no serà gaire preocupant. En principi, el trasllat d'aquest, tranquil·lament es podrà efectuar en furgoneta i en el cas més desfavorable, amb el camió pluma de 3500 Kg que té **SUAPER**. Tot el material anirà dipositat sobre palets de fusta, com hem anat comentant amb anterioritat, per facilitar la seva descàrrega des del camió fins al trasllat interior a l'edifici, amb l'ajuda de transpalet elèctric.

Per a l'execució de les divisòries ceràmiques caldrà elaborar morter a peu d'obra. Proposem efectuar el morter de forma manual amb paleta i cabàs d'obra. D'aquesta manera, evitarem el ús de formigonera. Hi ha previst efectuar divisòries per el bany de l'àmbit 1 (**Espai 1522**) i tancaments pel nou aparell elevador del **Museu de l'Aigua i el Tèxtil**.

Com alternativa a les divisòries ceràmiques convencionals, proposem el ús de plaques de cartró guix. Aquestes no precisen d'aigua ni de morter, a banda que s'assoleixen uns rendiments d'obra més òptims. En el cas que aquesta solució fos aprovada per la Direcció Facultativa i l'Ajuntament de Manresa, aquesta no suposaria cap sobrecost per a l'Ajuntament sent assumida la millora per **SUAPER**.



Com hem comentat en el últim punt de l'anàlisi de interferència d'aquest mateix capítol, el projecte ha projectat en el bany que és objecte d'estudi de l'**Espai 1522**, un panell de HPL. En el cas de resultar adjudicatari de la present licitació, **SUAPER**, a l'inici de l'obra posarà a l'abast de la Direcció Facultativa, un mostrari de panells HPL, amb els colors disponibles amb el propòsit de no endarrerir les obres.



Anàlisi interferència número 7: Instal·lacions

En matèria de instal·lacions, aquestes tenen poca presència en els dos equipaments. D'una banda, s'ha d'efectuar la instal·lació integral del nou bany de l'**Espai 1522** i en segon i últim, l'adequació de la instal·lació de l'aparell elevador del **Museu de l'Aigua i el Tèxtil** i una petita adequació d'un lavabo a la planta soterrani.

A l'hora d'acomplir qualsevol tipus de instal·lació s'ha de procurar fer-ho amb alerta, ja que una mala actuació pot repercutir en l'edifici, suposant una greu molèstia.

Proposta número 7 del Pla de minimització de interferències, en relació a les instal·lacions

Abans d'efectuar el desmantellament de les instal·lacions, s'analitzarà en deteniment quines es poden veure's afectades per tal de no interferir en elles. Aquest desmantellament es materialitzarà amb consciència, evitant el seu desmuntatge de forma desordenada i evitant en la mesura possible, la generació de pol i l'emissió de soroll.

Procurarem efectuar aquestes accions quan els equipament tinguin menys activitat i extremarem les mesures. **SUAPER**, disposarà a peu d'obra d'un petit generador amb el propòsit de garantir el subministrament elèctric vers a qualsevol eventualitat que pogués sorgir.

Anàlisi interferència número 8: Paviments

En ambdós equipaments s'han d'efectuar intervencions de paviments. A l'**Espai 1522**, s'ha d'efectuar la pavimentació dels banys, així com la reposició del paviment igual que l'existent al vestíbul, al eliminar un tram de la rampa per a ubicar-hi el nou taulell de l'entrada. Tot i que s'haurà de tenir cura a l'hora d'executar tots els tipus de paviments, s'extremaran les mesures un cop s'acabi d'executar el paviment dels banys, consistent en paviment continu de resines epoxi ja que pot veure's malmès durant la construcció de les partides precedents en la cambra higiènica.

Pel que a l'altre equipament, el corresponent al **Museu de l'Aigua i el Tèxtil**, també hi ha intervencions en els paviments, ja que s'executa una petita rampa a planta soterrani i es substitueix un tram de l'entrada principal de planta baixa per un pelfut de coco. Com a darrera actuació en referència a aquest capítol d'obra i que es comuna en els dos espais, és la incorporació de franges de paviment podotàctil superposades als paviments de diferents dependències amb carborúndum.

Proposta número 8 del Pla de minimització de interferències, en relació als paviments

En principi de l'execució dels paviments no s'espera gaire complexitat a l'hora de la seva posada en pràctica, però si que s'han de preveure una sèrie de factors per tal de mitigar les interferències amb l'activitat quotidiana de cada equipament.

Termes que s'aplicaran a l'hora d'acomplir les actuacions dels diferents paviments:

Espai 1522

- De totes les actuacions que es contemplen en aquest equipament, el bany, el vestíbul i el passadís de connexió entre ambdós, a l'hora de prioritzar l'ordre d'execució es deixarà com a darrera actuació la del vestíbul, ja que es la que té una major concurrència. Quan s'actui en aquesta última estança, els usuaris i turistes podran accedir a l'equipament per l'altre accés que hi ha habilitat. Per suposat, senyalitzarem degudament els accessos per als usuaris i turistes i informarem de les actuacions que s'estaran duent a terme en tot moment. Es tindrà una cura especial a l'hora d'executar els paviments, tant pel soroll que es podrà generarà com per la brutícia fruit de les obres que s'ocasionarà.

- Finalitzat el rescrescut i el paviment superficial de resines del bany, es protegirà el mateix per que no pateixi cap tipus de dany. Cobrirem el mateix amb cartrons en la totalitat de la superfície del bany.

Espai Museu de l'Aigua i el Tèxtil

- Ja que hi ha varies àrees de treball i a més a més en diferents plantes, s'organitzaran de forma que s'executaran les que puguin interrompre en major mesura, com a darrera actuació. Aquest es el cas de l'actuació que s'ha d'efectuar en l'accés de planta baixa.

De forma comuna per als dos àmbits, executarem com a última operació, la col·locació de les franges o bandes de carborúndum, ja que s'han de instal·lar en rampes i accessos, zones molt transitades. Aquestes operacions s'efectuaran fora de l'horari dels equipaments.

Anàlisi interferència número 9: Cel rasos

El projecte ha previst col·locar un cel ras continu en els lavabos de l'**Espai 1522**. En principi, d'aquesta actuació no se'n preveu cap molèstia rellevant que pugui alterar l'activitat quotidiana de l'equipament en qüestió.

Proposta número 9 del Pla de minimització de interferències, en relació als cels rasos

Les plaques de cartró guix per l'execució dels cel rasos seran transportades en aquest cas per furgonetes, considerant les dimensions que tenen les plaques de pladur. El trasllat fins a l'interior de l'edifici s'efectuarà de forma manual, però s'haurà de tenir cura durant la seva manipulació i trasllat ja que són delicades al cops, desprenent-se amb facilitat, embrutant l'entorn ja que les plaques de guix es caracteritzen per tenir un nucli de guix i unes parets de cartró fines. Es per això que es tindrà una cura especial durant el seu trasllat i en el cas de patir alguna trencadissa, netejar-la de immediat per mantenir els àmbits en perfecte estat.

SUAPER, en el cas de resultar adjudicatari de la present licitació, es compromet a mantenir urbà, els recorreguts en perfecte estat de neteja i conservació. L'encarregat d'obra qui estarà a peu d'obra durant tota la jornada laboral, efectuarà revisions periòdiques per cerciorar-se que tot es troba en perfecte estat.

Anàlisi interferència número 10: Tractaments superficials

Aquest capítol fa referència a la intervenció que s'ha de dur a terme en un dels paraments dels lavabos de l'**Espai 1522**, consistent en el raspallat de restes d'arrebossat existent, sanejament del parament a base del segellat de junts i posterior hidrofugat ja que aquesta superfície es troba en una cambra humida. Es preveu fruit de la seva execució, un pèl de generació de pols en suspensió.

Proposta número 10 del Pla de minimització de interferències, en relació als tractaments superficials

S'emprarà eines de ma, i seran actuacions molt artesanals, de les quals **SUAPER** disposa d'una dilatada experiència, rehabilitant masies i cases de poble. Les feines es faran amb molta cura i la neteja i raspallat dels paraments, s'efectuaran previ humectat de les superfícies.

El residu que es generi es dipositarà en saques de ràfia que posteriorment seran vertides en les saques de runa de 1 m³.

La neteja dels utensilis, eines de ma, s'efectuaran minuciosament a l'interior de l'edifici, informant-se a tots els operaris que quedarà completament prohibit vessar l'aigua resultant de la neteja d'aquesta, fent ús dels inodors, una pràctica molt habitual en la construcció.

Per a les actuacions que tinguin lloc en aquest bany de l'**Espai 1522**, es proposa treballar fins a l'últim moment amb la porta que en l'actualitat disposa aquesta cambra, d'aquesta manera tindrem sectoritzat aquest espai del seu entorn evitant la dispersió de pols i el soroll. Per tal de garantir encara més que mantindrem l'equipament lliure de pols durant l'execució de les obres, segellarem aquesta.

Anàlisi interferència número 11: Revestiments

El projecte ha projectat diferents tipus de revestiments per als paraments horitzontals i verticals. Entre els diferents revestiments es compta amb rajoles ceràmiques, arrebossats, enguixats i la imprimació amb pintures per als elements de guix i el cel ras de pladur. Aquestes actuacions es contemplan com a darreres actuacions i tot i que no són gaire complexes, si que precisen d'una sèrie de consideracions que s'haurien d'implantar.

Els elements que s'utilitzen per efectuar els arrebossats i enguixats venen en sacs que de forma involuntària poden trencar-se, desprenent-se amb facilitat el guix i el morter en sec, embrutant les superfícies.

Proposta número 11 del Pla de minimització de interferències, en relació als revestiments

La disposició dels elements dels revestiments, el guix, morter i la pintura s'efectuarà amb l'ajuda d'un transpalet elèctric fins als àmbits d'actuació. Els sacs i els pots de pintura, prèviament seran dipositats sobre palets de fusta, per facilitar-ne el seu trasllat. Dels elements prevists per efectuar els revestiments, **SUAPER**, proposa com alternativa a la pintura plàstica dels paraments horitzontals i verticals, pintura plàstica ecològica.

Aquest tipus de pintura, a diferència de la plàstica convencional, va desproveïda de dissolvents que a l'hora d'aplicar-se no emet gasos nocius al medi ambient i a les pròpies persones. A més a més, millora les prestacions, oferint un temps d'assecat molt més ràpid.

Aquesta millora, no suposarà cap cost per l'Ajuntament de Manresa, sent assumida per **SUAPER**, en el cas de resultar adjudicatari.

Una mesura que s'haurà de considerar, tot i que la pintura estarà desproveïda de dissolvents, serà apilar aquest material en estances ventilades i amb superfícies de contenció de líquids per evitar qualsevol tipus de vessament involuntari. Estarà prohibit, tot i que ja ho hem comentat, vessar qualsevol element de rebuig als inodors o lavabos. **SUAPER**, es cerciorarà que els residus generats vagin desats en els contenidors que pertoquin.



Anàlisi interferència número 12: Fusteria

En allò que fa referència a la fusteria, igual que en d'altres capítols, aquesta té presència en ambdós espais. D'una banda, en l'**Espai 1522** s'ha d'efectuar la incorporació de les portes dels lavabos i la substitució de la porta d'accés al vestíbul per una d'automàtica. Pel que fa al **Museu de l'Aigua i el Tèxtil**, ja que es substitueix l'aparell elevador, també es canvien les portes d'aquest.

Sens dubte de les fusteries previstes, les que es recullen a l'**Espai 1522**, requeriran de major atenció a l'hora d'acomplir-se, ja que durant la seva execució es pot dificultar el normal funcionament de l'equipament, sobretot el de la porta automàtica del vestíbul, ja que és un dels accessos principals a l'edifici.

Proposta número 12 del Pla de minimització de interferències, en relació a la fusteria

Com ja hem esmentat en punts anteriors, serà imprescindible organitzar les tasques per subfases, deixant com a actuacions finals, aquelles que més poden comprometre el dia a dia dels equipaments culturals. Un clar exemple d'això es la substitució de la porta del vestíbul de l'**Espai1522**. Durant la seva substitució que s'efectuarà en l'últim moment, prèviament es col·locaran tancaments d'obra i senyalització informativa per indicar l'accés alternatiu per un d'altre del que disposa l'edifici.

Es tindrà que tenir la certesa que s'haurà d'elaborar la comanda de la porta automàtica tipus MANUSA en la major brevetat possible, un cop es formalitzi el contracte, ja que es tracta d'un element que té un temps d'entrega superior respecte d'altres elements.

Pel que fa a la fusteria metàl·lica de l'ascensor del **Museu de l'Aigua i el Tèxtil**, s'intentarà allargar al màxim la seva retirada fins a la incorporació del nou aparell elevador, per reduir el temps que l'aparell elevador estarà inoperatiu.

Anàlisi interferència número 13: Ascensor

Aquest capítol només es contempla en l'espai del **Museu de l'Aigua i el Tèxtil**. Es de totes les actuacions previstes, la que requereix de major atenció ja que l'ascensor es tracta d'un element que té un termini d'entrega elevat. A banda que la seva substitució serà difícil ja que les actuacions tenen lloc en un equipament en ús, s'haurà de fer una bona previsió a l'hora d'elaborar la comanda.

Proposta número 13 del Pla de minimització de interferències, en relació a l'ascensor

Sens dubte l'actuació més complexa, en relació aquest capítol, resideix en l'evacuació de l'aparell elevador existent, el trasllat interior del nou fins a la seva ubicació recurrent espais interiors del Museu i en el termini d'entrega del nou ascensor que és molt elevat.

L'ascensor prèviament al seu transport fins a l'obra, vindrà paletitzat i amb protecció de film, per protegir-lo de qualsevol dany durant el transport des de taller, així com el trasllat des de l'exterior del Museu fins a l'interior de l'edifici. Ja que la descàrrega de l'ascensor serà una mica aparatosa, durant aquesta actuació que s'efectuarà en la franges horàries més adequades, aquesta anirà acompanyada en tot moment per peons senyalistes. Es tindrà molta cura durant la descàrrega de l'ascensor, senyalitzant i delimitant les zones de maniobres, acompanyades de la presència de peons senyalistes.

Anàlisi interferència número 14: Serralleria

Hi ha actuacions de serralleria en els dos equipaments, a l'**Espai 1522** i al **Museu de l'Aigua i el Tèxtil**. En el primer d'ells, aquest capítol es reproduïx en el passadís que connecta el vestíbul amb el bany incorporant un passamà d'acer i en la porta d'accés al vestíbul, en la que s'ha de implementar perfil·leria per ancorar la guia de la nova porta automàtica. Pel que fa al segon equipament, al **Museu**, també s'incorpora un passamà en l'escala.

La interferència serà notable en els dos casos, ja que als àmbits on s'emplacen són espais de gran concurrència, per la qual cosa la molèstia serà significativament a ambdós equipaments.

Proposta número 14 del Pla de minimització de interferències, en relació a la serralleria

Aquest capítol, de la mateixa manera que succeeix amb la resta, precisa del seu trasllat des de taller o magatzem fins a l'àmbit de les obres. El trasllat dels elements de serralleria s'efectuarà en la franges horàries prèviament pactades amb els responsables de cada equipament amb un camió pluma que no superi els 3500 Kg. El material serà descarregat a peu d'obra en palet de fusta, i seguidament amb l'ajuda del transpalet elèctric, es repartirà fins als àmbits d'actuació. Des de l'interior, de forma manual es desplegaran els diferents elements de serralleria.

Tot i que el material vindrà elaborat des de taller, es pot requerir d'actuacions puntuals de soldadura elèctrica a peu d'obra per efectuar alguns remats. Es tindrà molta cura en efectuar els treballs de soldadura, escollint espais en els que no hi pugui veure el dany d'elements ja executats i es supervisaran en detall les intervencions. D'un oblit en aquest tipus d'actuacions, es poden produir incendis. Emprarem mantes ignífugues, per protegir l'entorn més immediat, per tal de no malemtre'l.

Anàlisi interferència número 15: Sanitaris i equipaments

De totes les actuacions, segurament es la de menor rellevància, ja sigui per la seva execució com per la seva afectació a l'entorn. Aquest capítol té més pes en l'àmbit de l'**Espai 1522**, ja que contempla la implantació de varis equips sanitaris i equipament de bany.

Proposta número 15 del Pla de minimització de interferències, en relació als sanitaris i equipaments

Donat el fet que aquest capítol com hem comentat, no suposa gaire atenció per la seva simplicitat, tant sols podem recalcar altre vegada que serà primordial efectuar les tasques del transport en les franges indicades per **SUAPER**. Serà la darrera actuació, prèvia als remats finals d'obra.

Anàlisi interferència número 16: Mobiliari i altres(cortines de cotó)

Es tracta de les darreres actuacions, no per això les menys rellevants. El mobiliari bàsicament es concentra a l'**Espai 1522**, justament al taulell de la recepció de l'equipament.

Proposta número 17 del Pla de minimització de interferències, en relació al mobiliari i altres

Tot i que tots els elements precisen d'una correcta manipulació per tal de no patir danys, el mobiliari en concret requereix d'una atenció especial per la seva fragilitat i per que és un d'aquells elements més vistosos.

Tot i que no es preveu una fabricació gaire longeva en el temps, proposem que una vegada es formalitzi el contracte, el fuster efectui una primera visita per prendre mesures juntament amb el responsable d'obra i el tècnic municipal ja que aquest taulell es farà a mida.

Aquest pla de minimització encaminat a l'afectació de l'entorn urbà, en cap cas tindrà caràcter limitatiu, podent ser ampliat segons les necessitats reals de l'obra. **SUAPER**, en el cas de resultar adjudicatari de la present licitació, establirà una relació pròxima i col·loquial amb els responsables de cada equipament, l'Ajuntament de Manresa i la Direcció Facultativa, amb el propòsit d'aportar aquelles mesures que facilitin l'execució de les obres.

b) Coherència i viabilitat tècnica dels diagrames de planificació aportats(fins a 20 punts)

A l'hora de quantificar la durada de les obres, hi ha una discordança entre el que indica el plec de clàusules administratives(6 mesos) i la memòria del projecte que fa una previsió de 3 mesos per una fase 1^a, 5 mesos per una fase 2^a i un 1 mes per a la 3^a fase.

SUAPER, en base a la seva dilatada experiència en aquest tipus d'obra, ha considerat que les obres es poden executar efectuant els dos equipaments a la vegada amb equips independents, reduint considerablement el termini previst fins assolir els 3 mesos d'obra. A l'hora de definir aquest termini, s'ha considerat la setmana laboral compresa entre dilluns i divendres, i l'equivalència de 1 mes=4 setmanes, de la qual cosa se'n extreu que la nostra proposta en setmanes, es de 12. **SUAPER** ha tingut en compte que el subministre de l'ascensor un cop s'efectuï la comanda, és d'aproximadament 6 setmanes

La planificació d'obra s'ha efectuat amb el programa MICROSOFT PROJECT, mostrant la ruta crítica en color vermell. Aquesta ruta crítica es aquella que ens indica aquelles precedències que no tenen folgança, i que requereixen d'una atenció especial per part de **SUAPER**.

A l'hora d'efectuar la planificació d'obra, s'han tingut en consideració varis elements que tot seguit indiquem:

**Llistat d'activitats**

Per a la planificació és important determinar els lligams entre les activitats, ja que moltes no es poden realitzar si prèviament no s'ha executat una altra.

La combinació de tots els lligams dona lloc a activitats amb folgances i a activitats que no en tenen. Per tant, serà crucial identificar aquelles activitats que condicionen la resta.

En principi, la interpretació gràfica de la nostra planificació mitjançant diagrama de GANTT segueix un ordre d'execució lògic que ens defineix el camí crític i per tant, ens indica aquelles activitats que han de ser observades amb deteniment.

Equips i Maquinària proposada

Cada unitat d'obra té assignat un equip diferent format pel personal i per la maquinària necessària per executar l'activitat. **SUAPER**, comptarà per a les obres en el cas de resultar adjudicatari de personal propi especialitzat, per a la major part dels capítols d'obra. Per a la resta, subcontractarem les feines a industrials de la nostra confiança, especialitzats en aquest tipus d'obres.

Pel que fa als mitjans auxiliars i maquinària, aquesta es dimensionarà a les necessitats reals de l'obra, en aquest cas petita i eines de ma atenent-nos a les actuacions estimades.

Taula de rendiments

Amb la finalitat de desenvolupar un adequat i representatiu Programa de Treball de les obres objecte de contractació, s'ha elaborat una taula de rendiments exclusivament per a l'obra objecte d'estudi. La **Taula de Justificació de Rendiments de les Activitats**, atenent als amidaments i al pressupost del document de Projecte, incorpora un **Coefficient Reductor** de seguretat per considerar la climatologia, les festivitats anuals i un minorament sota consideració de les possibles complexitats i/o problemes que es puguin originar en el desenvolupament de l'activitat en qüestió. De totes formes, gran part dels rendiments presos s'han quantificat en base a l'extensa experiència que té **SUAPER** en aquest tipus d'obres.

Equip humà

L'equip de treball estarà constituït per un equip tècnic multidisciplinari(Tècnic titulats i encarregat) i una sèrie d'operaris especialitzats. L'estimació de mà d'obra en punta d'execució, és de 15 persones aproximadament, tot i que es pot ampliar segons requeriments de la pròpia obra.

Estudi econòmic

Aquest fa referència a la relació entre l'assignació dels pressupostos i el pla d'obra. **SUAPER**, en el cas de resultar adjudicatari i per tal de portar un minucios control econòmic en tot moment, efectuarà certificacions mensuals, prèvia presentació a l'inici de les obres del histograma de certificacions mensuals previstes en base a l'assignació econòmica de cada partida i al període que s'executarà cadascun d'ells.

Per suposat, la planificació d'obra serà dinàmica, podent-se adaptar als requeriments de l'Ajuntament de Manresa, respectant els dies festius del municipi, establint la setmana laboral de dilluns a divendres, excloent els caps de setmana i festius.

En la darrera pàgina, adjuntem el planning d'obra en format A3 per capítols i partides d'obra. Per suposat, la planificació d'obra serà dinàmica, podent-se adaptar als requeriments de l'Ajuntament de Manresa

SUAPER CONSTRUCCIONES SL
B60487030
JOAQUIM BORRAS, 55, 9-1a
08296 CASTELLBELL I EL VILAR
BARCELONA

ANNEX IV

MODEL D'OFERTA ECONÒMICA I D'AMPLIACIÓ DEL TERMINI DE GARANTIA

PROPOSICIÓ AL PROCEDIMENT OBERT CONVOCAT PER L'AJUNTAMENT DE MANRESA PER A LA CONTRACTACIÓ DE L'OBRA PROJECTE "MILLORA DE L'ACCESSIBILITAT TURÍSTICA. ESPAI 1522 I MUSEU DE L'AIGUA I EL TÈXTIL", EN EL MARC DEL PLA DE RECUPERACIÓ, TRANSFORMACIÓ I RESILIÈNCIA – FINANÇAT PER LA UNIÓ EUROPEA – NEXTGENERATIONEU

El/La Sr.Victor Riera Sangüesa amb DNI núm 39354699C, major d'edat, veí de Castellbell i el Vilar, amb domicili al carrer Joaquim Borrás núm 55 pis 9-1 amb capacitat jurídica i d'obrar per aquest atorgament, actuant en nom propi (o en representació de Suaper Cosntrucciones sl amb NIF B60487030 domiciliada al carrer Joaquim Borrás, 55, 9-1 de Castellbell i el Vilar),concorre al procediment obert del contracte de L'OBRA Projecte "Millora de l'accessibilitat turística. Espai 1522 i museu de l'Aigua i el Textil.", en el marc del Pla de Recuperació, Transformació i Resiliència Finançat per la Unió Europea NextGenerationEU, convocat per l'Ajuntament de Manresa, acceptant i sotmetent-se plenament al plec de clàusules administratives que regirà la contractació esmentada, subjectant-se als preceptes legals que regulen la contractació del sector públic.

Fa constar que reuneix totes i cadascuna de les condicions exigides per contractar amb l'Administració local i declara sota la seva responsabilitat que no es troba incurs en cap de les circumstàncies que impedeixin contractar amb el sector públic, que determina l'article 71 de la Llei de contractes del sector públic.

Acompanya la documentació exigida en les clàusules 18a, 19a i 20a del plec de clàusules administratives.

I FORMULA:

- **OFERTA ECONÒMIC** amb un import Vuitanta-cin mil euros (85.000,00€) , i un IVA de Disset mil vuit-cent cinquanta Euros (17.850,00€)
- **AMPLIACIÓ DEL TERMINI DE GARANTIA DE L'OBRA en 0 anys²**
El que suposa un període total de garantia de 1 any.

Catellbell i el Vilar 04/03/2024

Sr. alcalde president de l'Excm. Ajuntament de Manresa

¹ L'import de l'oferta no podrà ser superior a: 85.489,73 €, IVA no inclòs

² El termini mínim de garantia establert al plec és d'1 any. L'ampliació s'expressarà en anys complets.

I en prova de conformitat, les parts signen el present contracte mitjançant firma electrònica, sense unitat d'acte, amb efectes a partir del moment en què estigui signat per totes les parts.

SUAPER CONSTRUCCIONES, SL (B-
60.487.030)