

Projecte executiu	Projecte d'actuacions PER ESPAIS CULTURALS A LA PLAÇA DE LA RAVAL I AL PARC DE LA VIA
Situació	Plaça entre els carrers St Antoni, Matarraña, de Fesol i Pau Casals I al parc de la via a l'antiga Estació de Renfe a la població de l'Aldea
Sol·licitant	Ajuntament de l'Aldea
Arquitecte	Damia Encontrado Sol
febrer 2024	

ÍNDIX DEL PROJECTE

I.- MEMÒRIA.

I.01. Memòria Descriptiva.

1. Generalitats.
2. Antecedents.
3. Objectius.
4. Justificació de la solució adoptada.
5. Pressupost.
6. Previsió de l'execució
7. Avaluació estètica i paisatgística

I.02. Memòria Tècnica.

1. Descripció del procés constructiu. Característiques constructives.
2. Terminis d'execució i garanties.
3. Declaració d'obra complerta.
4. Classificació del contractista.

I.03. Annexos a la Memòria.

1. Justificació de la normativa vigent aplicable.
2. Estudi de gestió dels residus.
3. Reportatge fotogràfic.
5. Justificació de preus.
6. Pla de control de qualitat.

II.- AMIDAMENTS I PRESSUPOST.

II.01. Amidaments

II.02. Quadre de Preus 1

II.03. Quadre de preus 2

II.04. Amidament i Pressupost

II.05. Pressupost d'execució per contracte

III.- PLEC DE CONDICIONS.

III.01. Plec de Condicions Facultatives

III.02. Plec de Condicions Tècniques

IV.- ESTUDI BÀSIC DE SEGURETAT I SALUT.

V.- PLÀNOLS.

- 01- Situació/Emplaçament ubicació actuacions i entorn dels dos espais Culturals
- 02- Superfícies/cotes/acabats plaça de la Raval
- 03- Seccions i detalls plaça de la Raval
- 04- Instal.lacions plaça de la Raval
- 05- Superfícies/cotes/acabats parc de la via
- 06- façanes parc de la via
- 07- instal.lacions parc de la via

I. MEMÒRIA

01. MEMÒRIA DESCRIPTIVA
I. MEMÒRIA

I.01. MEMÒRIA DESCRIPTIVA

I.01. GENERALITATS

L'Aldea és un municipi situat al sud del límit comarcal, entre Deltebre, Camarles i Tortosa, en la línia que separa la primitiva costa del Delta, amb una població de 4530 habitants, una altitud de 9 metres i una extensió de 35,4 km².

El municipi de L'Aldea a mantingut tradicionalment la seva condició com a zona de pas i de comunicació des de l'època romana.

La fisonomia de la població, segueix allargassada al voltant de l'Av. Catalunya (antiga carretera), donar lloc a dos nuclis de població importants: El Barri de la Raval i el de l'Estació. Des de l'any 1983 que el municipi es segrega de Tortosa, i també més recentment des de de la posada en servei la variant de la N-340, l'octubre 2013, el barris s'han intentat unir. Als anys 80 col·locant edifici de l'ajuntament entre tots dos, i actualment fent des de l'ajuntament importants actuacions d'urbanització a l'Avinguda Catalunya, per facilitar la seva comunicació també a peu. Però la vida diària segueix donant-se independentment en cada un dels barris..

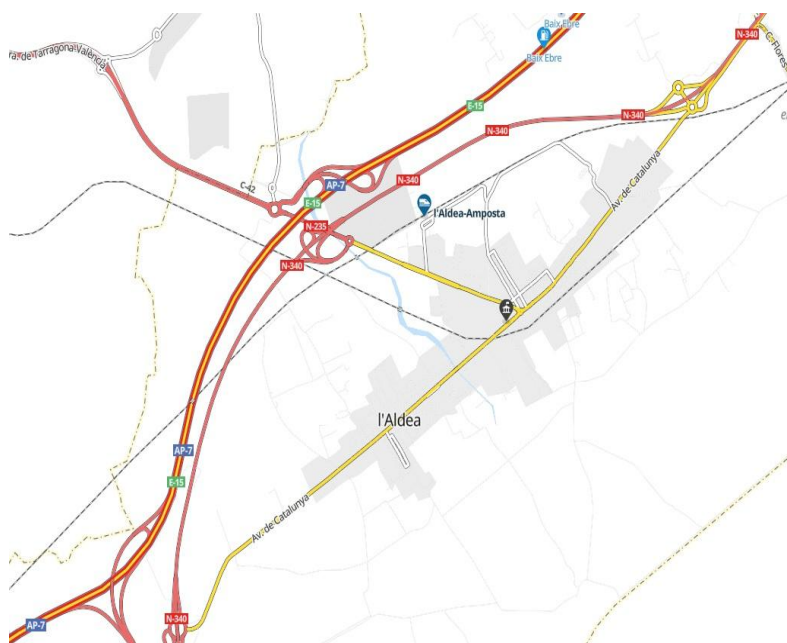

I.02. ANTECEDENTS

Es tracta per tant de dotar d'espais per poder dur a terme activitats culturals i també d'esbarjo, que un cop realitzades les obres, sols requereixen per dur-les a terme actuacions d'attrezzo.

L'eix principal de totes dues propostes que es plantegen per separat per estar físicament separades seria a la plaça de la Raval entre els carrers Matarranya, Pau Casals, St Antoni i De fesol i al Parc de la via a l'antiga estació de Renfe, on es planteja bàsicament una sol·lució constructiva a base d'un paviment de formigó, que a de facilitar la col·locació d'escenaris, pantalles de cinema, cadires, en cas de actuacions o parades de fires, exposicions i de moltes altres, activitats culturals de petit format que organitza el municipi. La resta d'elements que incorpora la memòria valorada, com l'enllumenat, la facilitació de punts de subministrament elèctric, l'arbrat, el mobiliari urbà o la dotació d'un espai de parc infantil a la zona del barri de la

Raval, no deixen de ser els complements necessaris per a facilitar el propòsit d'apropar a la gent les activitats culturals i d'altres tipus, que requereix un municipi allargat com el nostre (2,5 Km de llarg), per una població tant sols de 4332 habitants

Emplaçament

El objecte d'aquest projecte es situarà a la plaça que confronten els carrers C/ Matarraña, de Fesol, St antoni i Pau Casals per a la Plaça de la Raval i el Parc de la via a l'antiga estació de Renfe de la població de l'Aldea.

Promotor

El promotor del projecte és l'Ajuntament de l'Aldea.
NIF P-4318400-A
AV. Catalunya s/n – 43896 – l'Aldea

Tecnic

Damià Encontrado Sol Arquitecte Municipal
DNI 40916915F col.legiat 72356-8 C/Lligallo de Carvallo l'Aldea 43896

I.03. OBJECTIUS

Els objectius i finalitat de la redacció d'aquest projecte és l'establiment i definició de les característiques tècniques i constructives de les obres a realitzar per una sèrie d'actuacions vinculades a uns espais culturals.

Així doncs, amb aquesta finalitat s'incorporen al present projecte tots els elements gràfics, numèrics o descriptius necessaris per a definir a nivell constructiu i valorar a nivell econòmic el conjunt d'aquestes obres.

Integren el present projecte els documents següents:

- Memòria descriptiva i tècnica.
- Valoració dels treballs d'execució necessaris.
- Documentació gràfica definitòria de l'estat actual i les obres de rehabilitació, construcció i urbanització previstes.
- Altres documents tècnics i/o administratius necessaris (plecs de condicions, estudi bàsic de seguretat,...)

Cal assenyalar al respecte de la oportunitat d'aquest projecte i de les obres que se'n deriven, que aquest document tècnic es redacta d'acord a les directrius establertes pels responsables de L'Ajuntament de l'Aldea.

Usos

FITXA URBANÍSTICA			
Planejament vigent	NNSS de l'Ajuntament de l'Aldea		
Classificació	Sòl Urbà i Sol no urbà	Qualificació	Clau 6

I.04. JUSTIFICACIÓ DE LA SOLUCIÓ ADOTADA

Estat actual ACTUACIÓ ESPAI CULTURAL PLAÇA DE LA RAVAL

Estat actual

Actualment es compon d'una plaça dintre de sol urbà que confronta als carrers de Fesol Carrer Matarranya, Carrer Pau Casals i C/St Antoni. En l'actualitat es troba sense urbanitzar i està delimitat el seu perímetre amb una vorada i a la part del carrer de fesol amb una vorera de 1m d'amplada. Existeix una previsió soterrada de connexió d'instal·lacions enllumenat i anclatges de faroles.

Sol·lució adoptada

Es proposa urbanitzar la plaça de la Raval amb la seva totalitat. Constructivament la base principal és un paviment de formigó, que a més de facilitar la col·locació d'escenaris, pantalles de cinema, cadires, en cas de actuacions o parades de fires, exposicions i de moltes altres activitats culturals de petit format que organitza el municipi. A sobre la construcció d'una graderia de formigó armat. La resta d'elements que incorpora la memòria valorada, com l'enllumenat, la facilitació de punts de subministrament elèctric, l'arbrat, el mobiliari urbà o la dotació d'un espai de parc infantil a la zona del barri de la Raval, no deixen de ser els complements necessaris per a facilitar el propòsit d'apropar a la gent les activitats culturals i d'altres tipus, que requereix un municipi allargat com el nostre (2,5 Km de llarg), per una població tant sols de 4332 habitants.

Fotografies estat actual ACTUACIÓ ESPAI CULTURAL PLAÇA DE LA RAVAL

	
<p>C/ Pau Casals</p>	<p>C/ de St Antoni</p>
	
<p>C/ De Fesol</p>	<p>C/Matarraña</p>
	
<p>Vista general plaça de LA RAVAL</p>	

Estat actual ACTUACIÓ ESPAI CULTURAL PARC DE LA VIA

Estat actual

Actualment es compona d'una campa que ocupa part de l'antiga via ferrea dintre de sol urbà que confronta als edificis de l'antiga estació de Renfe i el Magatzem que esta ubicat enfront. En l'actualitat es troba sense urbanitzar solament amb un paviment de rajola i la resta amb reg asfàltic i esta delimitat el seu perímetre amb les façanes dels dos edificis

Sol.lució adoptada

Es proposa urbanitzar el parc de la via parcialment segons indicacions del plànols adjunts. Constructivament la base principal es un paviment de formigó, que a de facilitar la col·locació d'escenaris, pantalles de cinema, cadires, en cas de actuacions o parades de fires, exposicions i de moltes altres activitats culturals de petit format que organitza el municipi. A mes a mes la rehabilitació de les façanes dels dos edificis anteriorment nomenats. La resta d'elements que incorpora la memòria valorada, com l'enllumenat, la facilitació de punts de subministrament elèctric o el mobiliari urbà no deixen de ser els complements necessaris per a facilitar el propòsit d'apropar a la gent les activitats culturals i d'altres tipus, que requereix un municipi allargat com el nostre (2,5 Km de llarg), per una població tant sols de 4332 habitants

Fotografies estat actual ACTUACIÓ ESPAI CULTURAL PARC DE LA VIA

<p>Edifici antiga estació de tren</p> 	<p>Edifici magatzem</p> 
 <p>Façanes-instal.lacions edifici estació</p>	 <p>Façanes-instal.lacions edifici estació</p>

ACTUACIÓ Superfícies

superfícies construïdes	plaça de La Raval	m2
	Zona Ajardinada	367.00
	Grades	110.00
	parc infantil	136.00
	zona pavimentada	737.00
TOTAL		1350.00

superfícies construïdes	parc de l'Estacio	m2
	Façanes edifici antiga estacio	233.00
	Voladiu edifici magatzem	38.00
	zona pavimentada	1140.00
TOTAL		1411.00

TOTAL SUPERFICIE D'INTERVENCIÓ: 2761,00M2

ACTUACIÓ VOLUMS ENDERROC

Es preveu un volum enderroc de 40,88m³ i un pes de 61,40tn

I.05. PRESSUPOST

El pressupost total d'execució material de les obres previstes en el "Projecte executiu d'obres d'actuació per els espais culturals de la plaça de la Raval i el Parc de la Via de l'Aldea" és de **127.992,10€ (cent vint i set mil nou cents noranta dos euros amb deu cèntims)**.

Conseqüentment, el pressupost total per contracte (PEC), inclòs el benefici industrial, les despeses generals i l'impost sobre el valor afegit (IVA) puja a la quantitat de **184.295,83 € (cent vuitanta quatre mil dos cents noranta cinc amb vuitanta tres cèntims)** segons relació adjunta:

PEM		127.992,10 €
Benefici Industrial	6%	7.679,53 €
Despeses Generals	13%	16.638,97 €
Suma		152.310,60 €
IVA	21%	31.985,23 €

Execució per contracta 184.295,83 €

I.06. PREVISIÓ DE L'EXECUCIÓ

Ateses les característiques del present projecte, està prevista la seva execució en una sola fase i els treballs d'execució tindrien una durada aproximada de 12 setmanes per a les dues Actuacions

I.07. AVALUACIÓ ESTÈTICA I PAISATGÍSTICA

Zona d'actuació dintre de casc urbà.

02. MEMÒRIA TÈCNICA

I. MEMÒRIA

I.02. MEMÒRIA TECNICA

I.02.01 CARACTERÍSTIQUES CONSTRUCTIVES

I.02.01.01 TREBALLS PREVIS

Abans de començar l'obra caldrà que l'empresa constructora realitzi el Pla de Seguretat i Salut que haurà de ser aprovat per l'Ajuntament de l'Aldea mitjançant un informe previ del Coordinador de Seguretat i Salut.

També abans del començament dels treballs caldrà que l'empresa constructora realitzi la corresponent comunicació d'obertura del centre de treball tal com es detalla en la normativa vigent de seguretat i salut a les obres de construcció.

En tots els treballs caldrà mantenir les mesures oportunes de seguretat per evitar tot tipus de danys i accidents de persones, eines i/o màquines (veure el corresponent Estudi Bàsic de Seguretat i Salut).

Topografia i replanteig.

La topografia amb què s'ha comptat per al present document tècnic, s'ha realitzat "in situ" expressament per a aquest projecte, i amb les alineacions i nivells de coordenades ETRS89 del facilitades per l'Ajuntament de l'Aldea, de tal manera que es pot entendre suficient i real i serveix de base fiable per al replanteig inicial de les obres. Aquest aixecament topogràfic s'ha realitzat en coordenades amb aparell GPS STONEX S850A per a la plaça de la Raval

Les obres estan ubicades, segons les Normes Subsidiàries de Planejament, en terrenys classificats com a clau 6. La seva situació és fàcilment accessible, vials urbans.

Pel que fa a serveis afectats caldrà tenir cura els paviments existents, instal·lacions soterrades i aeris de subministrament elèctric.

Moviment de terres- excavació

En els terrenys de l'àmbit del projecte cal enretirar els materials o paviments que queden dintre la zona d'afectació de les obres i altres materials-construccions que puguin interrompre en el transcurs de l'obra

Re aprofitament del material d'excavació terres a dintre la parcel·la a la plaça de la raval. Es deixarà en acopi per posterior reutilització al trasdos de mur de la graderia

I.02.01.02 TREBALLS DE CONDICIONAMENT DEL TERRENY

Moviments de terres.

A la plaça de la Raval es procedirà al replanteig i definició de nivells i rasants segons plànol. Es realitza a partir d'un aixecament topogràfic definint als plànols que ve definit per les construccions ja realitzades que defineixen la cota de rasant en base a lo projectat adequat als nous paviments de formigó a executar

Un cop realitzat el rebaix-neteja, es procedirà a l'aportació d'una base d'àrid reciclat, degudament regat i compactat al proctor modificat del 95% per a la plaça de la Raval A l'espai cultural del parc de la via es preveu formigonar sobre el paviment existent. Solament es retirarà la part grafiada en el plànol d'enderroc.

Excavació de la rasa per a previsió d'instal·lacions enllumenat a la plaça de la Raval i parc de la via.

Tots els residus re aprofitables terres seran reutilitzats en actuacions dintre la mateixa obra per terraplenar el trasdos del mur de la graderia a la plaça de la Raval Els que no es transportaran a abocador controlat.

Enderrocs.

A la plaça de la Raval Es retira la vorera existent al c/De fesol.

Al Parc de la Via es retira la vorera i subbase fins una amplada de 2m i llargada 38m amb un gruix aproximat de 15cm. Igualment per als dos laterals de la zona pavimentada existent aquest amb un gruix inferior aproximadament 10cm

Càrrega mecànica en camió i transport a abocador de l'enderroc.

Es preveu la retirada existent d'instal·lacions aerees de cablejat Electric/telefonía de la façana del edifici de l'antiga estació i posterior reposició

Si bé no s'han previst grans enderroc ni l'afectació substancial d'elements portants, independentment de l'entitat de les operacions d'enderroc previstes, aquestes es realitzaran amb totes les mesures de seguretat necessàries per evitar tot tipus de danys i accidents.

En qualsevol cas els volums i tipologia dels residus d'enderroc generats apareixen definits i quantificats en el corresponent Estudi de gestió dels residus .

I.02.01.03 TREBALLS DE PAVIMENTACIÓ I INSTAL·LACIONS

Pavimentació i altres

Es procedirà al replanteig i definició de nivells i rasants pel tècnic municipal i director de l'obra per trams de tota la zona d'actuació als dos espais culturals en el moment de l'inici de les obres i es farà constar amb l'acta de replanteig.

A la plaça de la Raval un cop realitzat la neteja esbrossada amb mitjans mecànics, es procedirà, seguint les indicacions de la DF, a la col·locació d'una capa de subbase amb àrid d'uns 25 cm. per tota la superfície d'actuació compactada al 95% del PM previ col·locació de geotèxtil a la zona terrosa.

Realització de la grada amb formigó armat a la plaça de la Raval

Zona pavimentada amb formigó amb fibres acabat imprès de color IVORI de 12cm de gruix amb formigó HM20/B/12/LLB.

Delimitació de la zona pavimentada amb un jardí taulo de 100x20x8cm en la zona Delimitació dels escossells a la part formigonada per la plantació d'arbrat delimitat amb vorada encofrada segons indicacions de planol.

Delimitació de la zona terrosa amb un gruix de 15cm de tot-u reciclat a la part terrosa. Acabat de sauló al parc infantil gruix 5cm

Al Parc de la via un cop realitzat els treballs d'enderroc es realitza la zona pavimentada amb formigó amb fibres acabat imprès de color IVORI de 12cm de gruix amb formigó HM20/B/12/LLB
Rehabilitació de les façanes i voladiu de les dues edificacions existents al parc de la via

Instal·lacions.

No s'han previst instal·lacions en tot el recorregut solament es deixa la previsió passa tubs d'instal·lacions soterrades elèctriques per al parc de la via

A la plaça de la Raval instal·lacions existents d'arquetes prefabricades i arranc de farola per a posterior suministre de 4 fanal amb distribució de llum radialment simètrica MODEL SIDNEY O SIMILAR, amb lluminària cilíndrica , columna cilíndrica de plàstic de 2600 mm altura

I 1 columna CILINDRICA MODEL TEKNO O SIMILAR d'acer galvanitzat de 3 mm d'espessor, de 10000 mm d'altura

Arbrat.

Es plantarà un arbrat segons indicacions de plànol cada 10m. El tipus d'arbrat seran a decidir per la direcció facultativa.

Pintura

Pintura en totes les actuacions segons projecte redactat

I.02.02 TERMINIS D'EXECUCIÓ, REVISIÓ DE PREUS I GARANTIES

Ateses les característiques i tipologia de l'obra en qüestió s'ha previst una execució dels treballs amb un termini màxim de **12 setmanes**

En qualsevol cas, el termini de garantia previst és de **12 mesos** des de la finalització i recepció de les obres de cadascuna de les fases, entenent aquest període com a suficient per a poder observar el comportament de l'obra executada i poder, si s'escau, corregir i/o reparar qualsevol defecte que s'hagi detectat.

I.02.03 DECLARACIÓ D'OBRA COMPLETA

En compliment a l'art. 17 de la Llei 3/2007, de 4 de juliol, d'Obra Pública i dels articles 121 i 123 del Reglament general de la llei de contractes del sector públic (Llei 3/2011, 14 de novembre), es fa constar que l'obra definida en el present projecte és completa per entendrens que comprèn tots i cadascun dels elements necessaris i que, per tant és susceptible d'ésser lliurada a l'ús general i públic que li correspon.

I.02.04 CLASSIFICACIÓ DEL CONTRACTISTA

Tenint en compte que les presents obres es realitzaran per fases, i que cadascuna de les fases té un pressupost superior als 150.000 €, en compliment de l'article 26. *Categorías de clasificación de los contratos de obras* del Real Decreto 773/2015, de 28 d'agost, pel qual es modifiquen determinats perceptes del *Reglamento General de la Ley de Contratos de las Administraciones Públicas*, aprovat pel Real Decreto 1098/2001, de 12 de octubre, s'estableix una classificació dintre la categoria 6, exigible a les empreses que puguin participar en el procés d'adjudicació del corresponent contracte d'execució d'obres.

L'Aldea, març de 2024.

Damia Encontrado Sol
Arquitecte
Col·legiat 72356-8 COAC

0.3 ANNEXOS A LA MEMÒRIA

I.MEMÒRIA

0.1 Justificació a la normativa vigent
0.3 ANNEXOS A LA MEMÒRIA
I.MEMÒRIA

I.03. ANNEXOS A LA MEMÒRIA

I.03.01 JUSTIFICACIÓ DE LA NORMATIVA VIGENT APLICABLE

I.03.01.01. COMPLIMENT DEL REIAL DECRET 105/2008, d'1 de febrer, pel qual es regula la producció i gestió dels residus de construcció i de demolició i del DECRET 89/2010, de 29 de juny, pel qual s'aprova el Programa de gestió de residus de la construcció de Catalunya (PROGROC), es regula la producció i gestió dels residus de la construcció i demolició, i el cànon sobre la deposició controlada dels residus de la construcció.

Aquestes operacions han de suposar, tal i com s'indica en els amidaments i pressupost del present projecte, Tots aquests residus són susceptibles de ser traslladats a terrenys del promotor per ser reutilitzats en futures obres i/o actuacions. Els no aprofitables es transportaran a abocador autoritzat.

En qualsevol cas, el conjunt de la gestió dels residus d'obra es troba degudament justificada en l'annex 2. Estudi de gestió dels residus.

I.03.01.02. NORMATIVA URBANÍSTICA.

L'àmbit del projecte dels espais culturals es troba ubicat dins del municipi de l'Aldea i la normativa urbanística que li resulta d'aplicació són les Normes Subsidiàries de Planejament, aprovades definitivament el 9 de maig de 2005.

D'acord amb aquesta normativa el present projecte es situa en una zona de sòl urbà CLAU 6

I.03.01.06. ALTRA NORMATIVA TÈCNICA APLICABLE.

AMBIT GENERAL

Ley de Ordenación de la Edificación.

Ley 38/1999 (BOE: 06/11/99), modificació: llei 52/2002, (BOE 31/12/02) Modificada pels Pressupostos generals de l'estat per a l'any 2003. art. 105

Codi Tècnic de l'Edificació

RD 314/2006, de 17 de març de 2006 (BOE 28/03/2006)

Normas para la redacción de proyectos y dirección de obras de edificación

D 462/71 (BOE: 24/3/71) modificat pel RD 129/85 (BOE: 7/2/85)

Normas sobre el libro de Ordenes y asistencias en obras de edificación

O. 9/6/71 (BOE: 17/6/71) correcció d'errors (BOE: 6/7/71) modificada per l'O. 14/6/71 (BOE: 24/7/91)

Libro de Ordenes y visitas

D 461/1997, de 11 de març

Certificado final de dirección de obras

D. 462/71 (BOE: 24/3/71)

REQUISITS BASICS DE QUALITAT

REQUISIT BÀSIC DE FUNCIONALITAT

Funcionalitat

Normativa en funció de l'ús: Habitatge

Acreditació de determinats requisits prèviament a l'inici de la construcció d'habitatges

D. 282/91 (DOGC: 15/1/92)

Llei de l'habitatge

Llei 24/91 (DOGC: 15/1/92)

Llibre de l'edifici

D. 206/92 (DOGC: 7/10/92)

Es regula el llibre de l'edifici dels habitatges existents i es crea el programa per a la revisió de l'estat de conservació dels edificis d'habitatges

D. 158/97 (DOGC: 16/7/97)

Requisits mínims d'habitabilitat en els edificis d'habitatges i de la cèdula d'habitabilitat

D 259/2003 (DOGC: 30/10/03) correcció d'errades: DOGC: 6/02/04)

Accessibilitat

Llei de promoció de l'accessibilitat i supressió de barreres arquitectòniques

Llei 20/91 DOGC: 25/11/91

Codi d'accessibilitat de Catalunya de desplegament de la Llei 20/91

D 135/95 DOGC: 24/3/95

Ley de integración social de los minusválidos

Ley 13/82 BOE 30/04/82

CTE DB SU-1 Seguretat enfront al risc de caigudes

RD 314/2006 "Codi Tècnic de l'Edificació" BOE 28/03/2006

Telecomunicacions

Infraestructuras comunes en los edificios para el acceso a los servicios de telecomunicación

RD Ley 1/98 de 27 de febrero (BOE: 28/02/98), modificació Ley 10/2005 (BOE 15/06/2005)

Reglamento regulador de las infraestructuras comunes de telecomunicaciones para el acceso a los servicios de telecomunicación en el interior de los edificios y de la actividad de instalación de equipos y sistemas de telecomunicaciones.

(deroga el RD. 279/1999, (BOE: 9/03/99; d'aplicació a Catalunya en quant al servei de telefonia bàsica).

RD 401/2003 (BOE: 14/06/2003)

Orden CTE/1296/2003, por la que se desarrolla el reglamento regulador de las infraestructuras comunes de telecomunicaciones para el acceso a los servicios de telecomunicación en el interior de los edificios y de la actividad de instalación de equipos y sistemas de telecomunicaciones, aprobado por el real decreto 401/2003.

Orden CTE/1296/2003, de 14 de mayo. (BOE 27.06.2003)

Modificació de l'àmbit d'aplicació del RD Ley 1/98 en la modificació de la Ley de Ordenación de la Edificación

Ley 38/1999 (BOE 6/11/99)

Canalitzacions i infraestructures de radiodifusió sonora, televisió, telefonia bàsica i altres serveis per cable als edificis.

D. 172/99 (DOGC: 07/07/99)

Norma tècnica de les infraestructures comunes de telecomunicacions als edificis per a l'accés al servei de telecomunicacions per cable

D 116/2000 (DOGC: 27/03/00)

Norma tècnica de les infraestructures comunes dels edificis per a la captació, adaptació i distribució dels senyals de radiodifusió, televisió i altres serveis de dades associats, procedents d'emissions terrestres i de satèl·lit.

D 117/2000 (DOGC: 27/03/00)

Reglament del registre d'instal·ladors de telecomunicacions de Catalunya

D 360/1999 (DOGC: 31/12/99) D. 122/2002 (DOGC: 30/04/2002)

REQUISIT BÀSIC DE SEGURETAT

Seguretat estructural

SE 1 DB SE 1 Resistència i estabilitat

SE 2 DB SE 2 Aptitud al servei

RD 314/2006 "Codi Tècnic de l'Edificació" BOE 28/03/2006

Seguretat en cas d'incendis

CTE DB SI Seguretat en cas d'Incendi

RD 314/2006 "Codi Tècnic de l'Edificació" BOE 28/03/2006

Condicionants urbanístics i de protecció contra incendis en els edificis complementaris a l'NBE-CPI-91

D 241/94 (DOGC: 30/1/95)

Clasificación de los productos de construcción y de los elementos constructivos en función de sus propiedades de reacción y de resistencia frente al fuego

RD 312/2005 (BOE: 2/04/2005)

Reglamento de Seguridad Contra Incendios en Establecimientos Industriales (RSCIEI)

RD 2267/2004, (BOE: 17/12/2004)

Seguretat d'utilització

CTE DB SU-1 Seguretat enfront al risc de caigudes

CTE DB SU-2 Seguretat enfront al risc d'impacte o enganxades

CTE DB SU-3 Seguretat enfront al risc "d'aprisionament"

CTE DB SU-5 Seguretat enfront al risc causat per situacions d'alta ocupació

CTE DB SU-6 Seguretat enfront al risc d'ofegament

CTE DB SU-7 Seguretat enfront al risc causat per vehicles en moviment

RD 314/2006 "Codi Tècnic de l'Edificació" BOE 28/03/2006

REQUISIT BÀSIC D'HABITABILITAT

Estalvi d'energia

CTE DB HE-1 Limitació de la demanda energètica

CTE DB HE-2 Rendiment de les Instal·lacions Tèrmiques (RITE)

CTE DB HE-3 Eficiència energètica de les instal·lacions d'il·luminació

CTE DB HE-4 Contribució solar mínima d'aigua calenta sanitària

CTE DB HE-5 Contribució fotovoltaica mínima d'energia elèctrica

RD 314/2006 "Codi Tècnic de l'Edificació" BOE 28/03/2006

Es regula l'adopció de criteris ambientals i d'ecoeficiència en els edificis

D 21/2006 (DOGC: 16/02/2006) Donada la incidència en diferents àmbits es torna a referenciar en cadascun d'ells

Salubritat

CTE DB HS 1 Protecció enfront de la humitat

CTE DB HS 2 Recollida i evacuació de residus

CTE DB HS 3 Qualitat de l'aire interior

CTE DB HS 4 Subministrament d'aigua

CTE DB HS 5 Evacuació d'aigües

RD 314/2006 "Codi Tècnic de l'Edificació" BOE 28/03/2006

Es regula l'adopció de criteris ambientals i d'ecoeficiència en els edificis

D 21/2006 DOGC: 16/02/2006

Protecció enfront del soroll

NBE-CA-88 condiciones acústicas en los edificios

O 29/9/88 BOE: 8/10/88

Llei de protecció contra la contaminació acústica

Llei 16/2002, DOGC 3675, 11.07.2002

Ley del ruido

Ley 37/2003, BOE 276, 18.11.2003

Es regula l'adopció de criteris ambientals i d'ecoeficiència en els edificis

D 21/2006 DOGC: 16/02/2006

SISTEMES ESTRUCTURALS

CTE DB SE 1 Resistència i estabilitat

CTE DB SE 2 Aptitud al servei

CTE DB SE AE Accions en l'edificació

CTE DB SE C Fonaments

CTE DB SE A Acer

CTE DB SE M Fusta

CTE DB SE F Fàbrica

RD 314/2006 "Codi Tècnic de l'Edificació" BOE 28/03/2006

NCSE-02 Norma de Construcción Sismorresistente. Parte general y edificación

RD 997/2002, de 27 de setembre (BOE: 11/10/02)

NRE-AEOR-93. norma reglamentària d'edificació sobre accions en l'edificació en les obres de rehabilitació estructural dels sostres d'edificis d'habitatges

O. 18/1/94 (DOGC: 28/1/94)

EFHE Instrucción para el proyecto y la ejecución de forjados unidireccionales de hormigón estructural realizado con elementos prefabricados

RD 642/2002 (BOE: 6/08/02)

EHE Instrucción de Hormigón Estructural

RD 2661/98 de 11 de setembre (BOE: 13/01/99)

SISTEMES CONSTRUCTIUS

CTE DB HS 1 Protecció enfront de la humitat

RD 314/2006 "Codi Tècnic de l'Edificació" BOE 28/03/2006

Materials i elements de construcció

RB-90 pliego general de prescripciones técnicas generales para la recepción de bloques de hormigón en las obras de construcción

O 4/7/90 (BOE: 11/07/90)

RC-92 Instrucción para la recepción de cales en obras de rehabilitación de suelos

O 18/12/92 (BOE: 26/12/92)

UC-85 recomanacions sobre l'ús de cendres volants en el formigó

O 12/4/85 (DOGC: 3/5/85)

RC-03 Instrucción para la recepción de cementos

RD 1797/2003 (BOE: 16/01/04)

RY-85 pliego general de condiciones para la recepción de yesos y escayolas en las obras de construcción

O 31/5/85 (BOE: 10/6/85)

RL-88 pliego general de condiciones para la recepción de los ladrillos cerámicos en las obras de construcción

O 27/7/88 (BOE: 3/8/88)

INSTAL·LACIONS

Instal·lacions de protecció contra incendis

Reglamento de Instalaciones de Protección Contra Incendios (RIPCI)

RD 1942/93 (BOE:14/12/93)

Instal·lacions de fontaneria

CTE DB HS 4 Subministrament d'aigua

RD 314/2006 "Codi Tècnic de l'Edificació" BOE 28/03/2006

CTE DB HE-4 Contribució solar mínima d'aigua calenta sanitària

RD 314/2006 "Codi Tècnic de l'Edificació" BOE 28/03/2006

Regulación de los contadores de agua fría

O 28/12/88 (BOE: 6/3/89)

Mesures de foment per a l'estalvi d'aigua en determinats edificis i habitatges (d'aplicació obligatòria als edificis destinats a serveis públics de la generalitat de catalunya, així com en els habitatges finançats amb ajuts atorgats o gestionats per la generalitat de catalunya).

D 202/98 (DOGC: 06/08/98)

Condicions higienicosanitàries per a la prevenció i el control de la legionel·losi.

D 352/2004 (DOGC 29/07/2004)

Criterios higiénico-sanitarios para la prevención y control de la legionelosis.

RD 865/2003 (BOE 18/07/2003)

Criterios sanitarios del agua de consumo humano

RD 140/2003 (BOE 21/02/2003)

Es regula l'adopció de criteris ambientals i d'ecoeficiència en els edificis

D 21/2006 DOGC: 16/02/2006

Instal·lacions tèrmiques

CTE DB HE-2 Rendiment de les Instal·lacions Tèrmiques (remet al RITE)

RD 314/2006 "Codi Tècnic de l'Edificació" BOE 28/03/2006

RITE Reglament d'Instal·lacions Tèrmiques en els edificis

RD 1751/1998, modificat pel RD 1218/2002

Procediment d'actuació de les empreses instal·ladores-mantenidores de les entitats d'inspecció i control i dels titulars en les instal·lacions regulades pel reglament d'instal·lacions tèrmiques en els edificis (RITE) i les seves instruccions tècniques complementaries.

O 3.06.99 (DOGC: 11/05/99)

Directiva 2002/91/CE Eficiència Energètica de los edificios

(DOCE 04.01.2003)

Requisitos mínimos de rendimiento de las calderas

RD 275/1995

Aplicación de la Directiva 97/23/CE relativa a los equipos de presión y que modifica el RD 1244/1979 que aprobó el reglamento de aparatos a presión.

(deroga el RD 1244/79 en los aspectos referentes al diseño, fabricación y evaluación de conformidad)

RD 769/99 (BOE: 31/06/99)

Reglamento de aparatos a presión. Instrucciones técnicas complementarias

(en vigor per als equips exclosos o no contemplats al RD 769/99)

RD 1244/79 (BOE: 29/5/79) correcció d'errades (BOE: 28/6/79) modificació (BOE: 12/3/82)

Instal·lacions de ventilació

CTE DB HS 3 Qualitat de l'aire interior

RD 314/2006 "Codi Tècnic de l'Edificació" BOE 28/03/2006

Instal·lacions d'electricitat

Reglamento electrotécnico para baja tensión (REBT). Instrucciones Técnicas Complementarias

RD 842/2002 (BOE 18/09/02)

CTE DB HE-5 Contribució fotovoltaica mínima d'energia elèctrica

RD 314/2006 "Codi Tècnic de l'Edificació" BOE 28/03/2006

Procediment administratiu per a l'aplicació del Reglament Electrotècnic de Baixa Tensió

D. 363/2004 (DOGC 26/8/2004)

Procediment administratiu per a l'aplicació del reglament electrotècnic de baixa tensió

Instrucció 7/2003, de 9 de setembre

Condicions de seguretat en les instal·lacions elèctriques de baixa tensió d'habitatges

Instrucció 9/2004, de 10 de maig

Certificat sobre compliment de les distàncies reglamentàries d'obres i construccions a línies elèctriques

Resolució 4/11/1988 (DOGC 30/11/1988)

Reglamento sobre condiciones técnicas y garantías de seguridad en centrales eléctricas y centros de transformación

RD 3275/82 (BOE: 1/12/82) correcció d'errors (BOE: 18/1/83)

Normas sobre ventilación y acceso de ciertos centros de transformación

Resolució 19/6/84 (BOE: 26/6/84)

Reglamento de líneas aéreas de alta tensión

D 3151/1968

Actividades de transporte, distribución, comercialización, suministro y procedimientos de autorización de instalaciones de energía eléctrica

RD 1955/2000 (BOE: 27/12/2000)

Instal·lacions d'il·luminació

CTE DB HE-3 Eficiència energètica de les instal·lacions d'il·luminació

RD 314/2006 "Codi Tècnic de l'Edificació" BOE 28/03/2006

CTE DB SU-1 Seguretat enfront al risc causat per il·luminació inadequada

RD 314/2006 "Codi Tècnic de l'Edificació" BOE 28/03/2006

Instal·lacions de parallamps

CTE DB SU-8 Seguretat enfront al risc causat per l'acció del llamp

RD 314/2006 "Codi Tècnic de l'Edificació" BOE 28/03/2006

Instal·lacions d'evacuació

CTE DB HS 5 Evacuació d'aigües

RD 314/2006 "Codi Tècnic de l'Edificació" BOE 28/03/2006

Instal·lacions de recollida i evacuació de residus

CTE DB HS 2 Recollida i evacuació de residus

RD 314/2006 "Codi Tècnic de l'Edificació" BOE 28/03/2006

Instal·lacions de combustibles

Gas natural i GLP

Reglamento de instalaciones de gas en locales destinados a usos domésticos, colectivos o comerciales

RD 1853/93 (BOE: 24/11/93)

Reglamento general del servicio público de gases combustibles

D 2913/73 (BOE: 21/11/73) modificació (BOE: 21/5/75; 20/2/84)

Instrucción sobre documentación y puesta en servicio de las instalaciones receptoras de gases combustibles

O 17/12/85 (BOE: 9/1/86) correcció d'errades (BOE: 26/4/86)

Reglamento de redes y acometidas de combustibles gaseosos e instrucciones mig

O 18/11/74 (BOE: 6/12/74) modificació (BOE: 8/11/83; 23/7/84)

Reglamento sobre instalaciones de almacenamiento de gases licuados del petróleo (glp) en depósitos fijos

O 29/1/86 (BOE: 22/2/86) correcció d'errades (BOE: 10/6/86)

Normes per a instal·lacions de gasos líquuats del petroli (glp) amb dipòsits mòbils de capacitat superior a 15 kg

Resolució 24/07/63 (BOE: 11/09/63)

Extracte de les normes a les quals s'han de sotmetre els dipòsits mòbils amb capacitat no superior als 15 kg de gasos líquats del petroli (glp) i la seva instal·lació

Resolució 25/02/63 (BOE: 12/03/63)

Reglamento de aparatos que utilizan combustibles gaseosos. Instrucciones técnicas complementarias

RD 494/88 (BOE: 25/5/88) correcció d'errades (BOE: 21/7/88)

Aparatos a gas

RD 1428/1992

Gas-oil

Instrucción Técnica Complementaria MI-IP-03 "Instalaciones Petrolíferas para uso propio"

RD 1523/99 (BOE: 22/10/99)

Instal·lacions d'ascensors

Disposiciones de aplicación de la Directiva del Parlamento Europeo y del Consejo, 95/16/CE, sobre ascensores

RD 1314/97 (BOE: 30/9/97) (BOE 28/07/98)

Aplicació del RD 1314/1997, de disposicions d'aplicació de la Directiva del Parlament Europeu i del Consell 95/16/CE, sobre ascensors

O 31/06/99 (DOGC: 11/06/99)correcció d'errades (DOGC: 05/08/99)

Reglamento de aparatos elevadores

O 30/6/66 (BOE: 26/7/66)correcció d'errades (BOE: 20/9/66)modificacions (BOE: 28/11/73; 12/11/75; 10/8/76; 13/3/81; 21/4/81; 25/11/81)

Aclariments de diferents articles del reglamento de aparatos elevadores

O 23/12/81 (DOGC: 03/02/82)

Reglamento de aparatos de elevación y su manutención

Instrucciones Técnicas Complementarias

(Derogat pel RD 1314/1997, excepte els articles 10, 11, 12, 13, 14, 15, 19 i 23)

RD 2291/85 (BOE: 11/12/85)regulació de l'aplicació (DOGC: 19/1/87)modificacions (DOGC: 7/2/90)

ITC-MIE-AEM-1 Instrucción Técnica Complementaria referida a ascensores electromecánicos.

(Derogada pel RD 1314/1997 llevat dels articles que remeten als articles vigents del reglament anteriorment esmentats)

O. 23/09/87 (BOE: 6/10/87, 12/05/88, 21/10/88, 17/09/91, 12/10/91)

Prescripciones Técnicas no previstas a la ITC-MIE-AEM-1 y aprobación de descripciones técnicas

derogada pel RD 1314/1997 llevat dels articles que remeten als articles vigents del reglament anteriorment esmentats.

Resolució 27/04/92 (BOE: 15/05/92)

Condiciones técnicas mínimas exigibles a los ascensores y normas para realizar las inspecciones periódicas

O. 31/03/81 (BOE: 20/04/81)

Condicions tècniques de seguretat als ascensors

O. 9/4/84 (DOGC: 30/5/84)ampliació de terminis del DOGC: 4/2/87 i 7/2/90)

Aplicació per entitats d'inspecció i control de condicions tècniques de seguretat i inspecció periòdica

Resolució 22/06/87 (DOGC 20/07/87)

Se autoriza la instalación de ascensores sin cuarto de máquinas

Resolució 3/04/97 (BOE: 23/4/97)correcció d'errors (BOE: 23/5/97)

Se autoriza la instalación de ascensores con máquinas en foso

Resolució 10/09/98 (BOE: 25/9/98)

Prescripciones para el incremento de la seguridad del parque de ascensores existentes

RD 57/2005 (BOE: 4/2/2005)

CONTROL DE QUALITAT

Directiva 89/106/CEE de productes de construcció

Transposada pel RD 1630/1992, de desembre, modificat pel RD 1329/1995.

Clasificación de los productos de construcción y de los elementos constructivos en función de sus propiedades de reacción y de resistencia frente al fuego

RD 312/2005 (BOE: 2/04/2005)

Control de qualitat en l'edificació

D 375/88 (DOGC: 28/12/88) correcció d'errades (DOGC: 24/2/89) desplegament (DOGC: 24/2/89, 11/10/89, 22/6/92 i 12/9/94)

Obligatorietat de fer constar en el programa de control de qualitat les dades referents a l'autorització administrativa relativa als sostres i elements resistents

O 18/3/97 (DOGC: 18/4/97)

Criteris d'utilització en l'obra pública de determinats productes utilitzats en l'edificació.

R 22/6/98 (DOGC: 3/8/98)

Autorización de uso de sistemas de forjados o estructuras para pisos y cubiertas

RD 1630/80 (BOE: 8/8/80)

Actualización de las fichas de autorización de uso de sistemas de forjados

R 30/1/97 (BOE: 6/3/97)

Autorització administrativa per als fabricants de sistemes de sostres per a pisos i cobertes i d'elements resistents components de sistemes

D 71/95 (DOGC: 24/3/95) desplegament (o. de 31/10/95, DOGC: 8/11/95)

RESIDUS D'OBRA I ENDERROCS

Regulador de la producció i gestió dels residus de construcció i demolició

RD 105/2008, d'1 de febrer (BOE: 13/02/2008)

Residus

Llei 6/93, de 15 juliol, modificada per la Llei 15/2003, de 13 de juny i per la Llei 16/2003, de 13 de juny.

Operaciones de valorización y eliminación de residuos y la lista europea de residuos
O. MAM/304/2002, de 8 febrero

Regulador dels enderrocs i altres residus de la construcció.

D. 201/1994, 26 juliol, (DOGC:08/08/94), modificat pel D. 161/2001, de 12 juny
D. 259/2003 (DOGC: 30/10/2003) correcció d'errades: (DOGC: 6/02/04)

0.2 Estudi de gestió de residus
0.3 ANNEXOS A LA MEMÒRIA
I.MEMÒRIA

ESTUDI DE GESTIÓ DE RESIDUS

Enderroc, Rehabilitació, Ampliació

REAL DECRETO 210/2018, Programa de prevenció i gestió de residus i recursos de Catalunya (PRECAT20)
REAL DECRETO 105/2008, Regulador de la producció i gestió de residus de construcció i enderroc

tipus
quantitats
codificació

DECRET 89/2010 (derogat parcialment i modificat), pel que s'aprova el Programa de gestió de residus de la construcció de Catalunya (PROGROC), es regula la producció i gestió dels residus de la construcció i demolició, i el cànon sobre la deposició controlada dels residus de la construcció.

DECRET 21/2006 Adopció de criteris ambientals i d'ecoeficiència als edificis

IDENTIFICACIÓ DE L'EDIFICI

Obra:	espais culturals plaça de la raval i parc de la via		
Situació:	entre carrers Matarraña, De fesol, St antoni i Pau casals i plaça de l'estació		
Municipi:	l'Aldea	Comarca:	Baix Ebre

AVALUACIÓ I CARACTERÍSTIQUES DELS RESIDUS

Materials d'excavació (es considerin o no residus, mesurats sense esponjament)

Codificació residus LER	Pes	Volum
Ordre MAM/304/2002		
grava i sorra compacta	0.00	0.00
grava i sorra solta	0.00	0.00
argiles	0.00	0.00
terra vegetal	0.00	0.00
pedraplè	0.00	0.00
terres contaminades 170503	25.92	14.40
altres	0.00	0.00
totals d'excavació	25.92 t	14.40 m³

Destí de les terres i materials d'excavació

Els materials d'excavació que es reutilitzen a la mateixa obra o en una altra d'autoritzada, no es consideren residu sempre que el seu nou ús pugui ser acreditat. En una mateixa obra poden coexistir terres reutilitzades i terres portades a abocador	no es considera residu:		és residu:	
	reutilització		a l'abocador	
	mateixa obra	altra obra		
	-	-	SI	

Residus d'enderroc

Codificació residus LER	Pes/m ² (tones/m ²)	Pes (tones)	Volum aparent/m ² (m ³ /m ²)	Volum aparent (m ³)
Ordre MAM/304/2002				
obra de fàbrica 170102	0.542	0.000	0.512	0.000
formigó 170101	0.084	24.434	0.062	10.288
petris 170107	0.052	11.048	0.082	7.190
metalls 170407	0.004	0.000	0.001	0.000
fustes 170201	0.023	0.000	0.066	0.000
vidre 170202	0.001	0.000	0.004	0.000
plàstics 170203	0.004	0.000	0.004	0.000
guixos 170802	0.027	0.000	0.004	0.000
betums 170302	0.009	0.000	0.001	0.000
fibrociment 170605	0.010	0.000	0.018	0.000
definir altres:	-	0.000	-	0.000
0	0.000	0.000	0.000	0.000
altre material 2	0.000	0.000	0.000	0.000
totals d'enderroc	0.7556	35.48 t	0.7544	17.48 m³

Residus de construcció

Codificació res	Pes/m ² (tones/m ²)	Pes (tones)	Volum aparent/m ² (m ³ /m ²)	Volum aparent (m ³)
Ordre MAM/304/2				
sobrants d'execució	0.0500	0.0000	0.0896	0.0000
obra de fàbrica 170102	0.0150	0.0000	0.0407	0.0000
formigó 170101	0.0320	0.0000	0.0261	0.0000
petris 170107	0.0020	0.0000	0.0118	0.0000
guixos 170802	0.0039	0.0000	0.0097	0.0000
altres	0.0010	0.0000	0.0013	0.0000
embalatges	0.0380	0.0000	0.0285	0.0000
fustes 170201	0.0285	0.0000	0.0045	0.0000
plàstics 170203	0.0061	0.0000	0.0104	0.0000
paper i cartró 170904	0.0030	0.0000	0.0119	0.0000
metalls 170407	0.0004	0.0000	0.0018	0.0000
totals de construcció		0.00 t		0.00 m³

INVENTARI DE RESIDUS PERILLOSOS.

Dins l'obra s'han detectat aquests residus perillosos, els quals es separaran i gestionaran per separat per evitar que contaminin altres residus

Materials de construcció que contenen amiant	-	altres	especificar	-
Residus que contenen hidrocarburs	-		especificar	-
Residus que contenen PCB	-		especificar	-
Terres contaminades	-		especificar	-

ESTUDI DE GESTIÓ DE RESIDUS

**Enderroc, Rehabilitació,
Ampliació**

minimització
gestió dins obra

MINIMITZACIÓ

PROJECTE. durant l'elaboració del projecte s'han pres les següents mesures per tal de minimitzar els residus

1.- S'ha previst reutilitzar en obra parts dels materials que es retiren	si
2.- S'han optimitzat les seccions resistents de pilars, jàsseres, parets, fonaments, etc.	-
3.- L'adequació de l'edifici al terreny, genera un equilibri de moviments de terres	-
4.- El sistema constructiu és industrialitzat i prefabricat, es munta en obra sense generar gairebé residus	-
5.-	-
6.-	-

OBRA. a l'obra es duran a terme les accions següents

1.- Emmagatzematge adient de materials i productes	si
2.- Conservació de materials i productes dins el seu embalatge original fins al moment de la seva utilització	-
3.- Els materials granulars (graves, sorres, etc.) es dipositaran en contenidors rígids o sobre superfícies dures	-
4.-	-
5.-	-
6.-	-

ELEMENTS DE CONSTRUCCIÓ REUTILITZABLES

fusta en bigues reutilitzables	0.00 t	0.00 m ³
fusta en llates, tarimes, parquets reutilitzables o reciclables	0.00 t	0.00 m ³
acer en perfils reutilitzables	0.00 t	0.00 m ³
altres :	0.00 t	0.00 m ³
Total d'elements reutilitzables	0.00 t	0.00 m³

GESTIÓ (obra)

Terres

Excavació / Mov. terres	Volum m ³ (+20%)	Reutilització (m ³)		Terres per a l'abocador volum aparent (m ³)
		a la mateixa obra	a altra autoritzada	
grava i sorra compacta	0.0	0.00	0.00	0.00
grava i sorra solta	0.0	0.00	0.00	0.00
argiles	0.0	0.00	0.00	0.00
terra vegetal	0.0	0.00	0.00	0.00
pedregatge	0.0	0.00	0.00	0.00
altres	0.0	0.00	0.00	0.00
terres contaminades	17.3			17.28
Total	17.3	0.00	0.00	17.28

SEPARACIÓ DE RESIDUS A OBRA. Cal separar individualitzadament en les fraccions següents si la generació per cadascú d'ells a l'obra supera les quantitats que segueixen

R.D. 105/2008	tones	Projecte	cal separar	tipus de residu
Formigó	80	24.43	no	inert
Maons, teules i ceràmics	40	0.00	no	inert
Metalls	2	0.00	no	no especial
Fusta	1	0.00	no	no especial
Vidres	1	0.00	no	no especial
Plàstics	0.50	0.00	no	no especial
Paper i cartró	0.50	0.00	no	no especial
Especials*	inapreciable	inapreciable	si	especial

* Dins els residus especials hi ha inclosos els envasos que contenen restes de matèries perilloses, vernissos, pintures, disolvents, desencofrants, etc... i els materials que hagin estat contaminats per aquests. Tot i ser difícilment quantificables, estan presents a l'obra i es separaran i tractaran a part de la resta de residus

Malgrat no ser obligada per tots els tipus de residus, s'han previst operacions de destrüa i recollida selectiva dels residus a l'obra en contenidors o espais reservats pels següents residus

	R.D. 105/2008	projecte*
Inerts	Contenedor per Formigó	no no
	Contenedor per Ceràmics (maons,teules...)	no si
No especials	Contenedor per Metalls	no no
	Contenedor per Fustes	no no
	Contenedor per Plàstics	no no
	Contenedor per Vidre	no no
	Contenedor per Paper i cartró	no no
Especials	Contenedor per Guixos i altres no especials	no no
	Perillosos (un contenidor per cada tipus de residu especial)	si si

* A la cel·la que **projecte** apareixen per defecte les dades del R.D. 105/2008. Es permet la possibilitat d'incrementar les fraccions que se separen, per poder-ne millorar la gestió, però **en cap cas es permet no separar si el R.D. ho obliga.**

ESTUDI DE GESTIÓ DE RESIDUS

**Enderroc, Rehabilitació,
Ampliació**

gestió fora obra
pressupost

GESTIÓ (fora obra) els residus es gestionaran fora d'obra a:

Degut a la manca d'espai, les operacions de separació de residus les realitzarà fora de l'obra un gestor autoritzat				-
Instal·lacions de reciclatge i/o valorització				-
Dipòsit autoritzat de terres, enderroc i runes de la construcció				-
Tipus de residu i Nom, adreça i codi de gestor del residu				
tipus de residu	gestor	adreça	codi del gestor	
residu 1	gestor	adreça	codi del gestor	

PRESSUPOST

S'ha considerat pel càlcul del pressupost estimatiu :	Costos*	
Les previsions de separació de l'apartat de gestió i :	Classificació a obra: entre 12-16 €/m³	12.00
Un esponjament mig de tot tipus de residu del 35%	Transport: entre 5-8 €/m³ (mínim 100 €)	5.00
La distància mitjana a l'abocador : 15 Km	Abocador: runa neta (separada): entre 4-10 €/m³	4.00
Els residus especials i perillosos en bidons de 200 l.	Abocador: runa bruta (barrejat): entre 15-25 €/m³	15.00
Contenidors de 5 m³ per a cada tipus de residu	Especials**: num. transports a 200 €/ transport	0
Lloguer de contenidors inclòs en el preu	Gestor terres: entre 5-15 €/m³	5.00
La gestió de terres inclou la seva caracterització***	Gestor terres contaminades: entre 70-90 €/m³	70.00

* Els preus recollits per l'OCT s'han obtingut dels abocadors i valoritzadors de Catalunya, que han subministrat dades (2008-2009)
 ** Malgrat ser de difícil quantificació, sempre hi haurà residus especials a obra, per tant sempre caldrà una previsió de nombre de transports per la seva correcta gestió
 *** La caracterització de terres o de qualsevol residu, permet saber amb exactitud quins elements contaminants o no, i amb quines proporcions hi són presents (dins el cost s'ha previst una caracterització, independentment del volum de terres. Cost de cada caracterització 1.000 euros)

RESIDU	Volum	Classificació	Transport	Valoritzador / Abocador	
Excavació	m³ (+20%)	12.00 €/m³	5.00 €/m³	runa neta 4.00 €/m³	runa bruta 15.00 €/m³
Terres	0.00	-	-	0.00	
Terres contaminades	17.28	1373.62	100.00		2179.46
Construcció m³ (+35%)					
Formigó	13.89	-	69.44	-	208.33
Maons i ceràmics	0.00	0.00	-	0.00	-
Petris barrejats	9.71	-	48.53	-	145.60
Metalls	0.00	-	-	-	0.00
Fusta	0.00	-	-	-	0.00
Vidres	0.00	-	-	-	0.00
Plàstics	0.00	-	-	-	0.00
Paper i cartró	0.00	-	-	-	0.00
Guixos i no especials	0.00	-	-	-	0.00
Altres	0.00	0.00	-	-	-
Perillosos Especials	0.00	0.00			0.00
23.60 0.00 217.98 0.00 2,533.39					

Elements Auxiliars	
Casefes d'emmagatzematge	0.00
Compactadores	0.00
Matxucadora de petris	0.00
Altres tipus de contenidors (per contenir líquids, beurades de formigó, etc.)	0.00
	0.00
	0.00

El pressupost estimatiu de la gestió de residus és de : **2,751.37 €**

El volum dels residus és de : **40.88 m³**

El pressupost de la gestió de residus és de : **548,35 euros**

DOCUMENTACIÓ GRÀFICA. INSTAL·LACIONS PREVISTES : TIPUS I DIMENSIONS DE CONTENIDORS DE RESIDUS PER OBRES

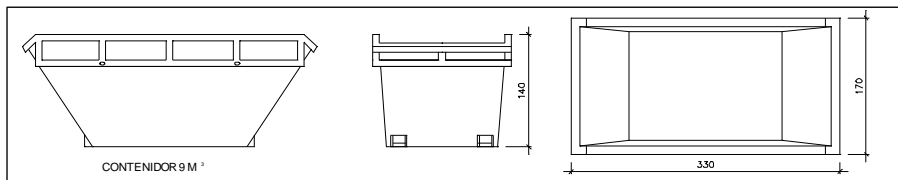

Contenedor 9 m³. Apte per a formigó, ceràmics, petris i fusta

unitats	5
---------	---

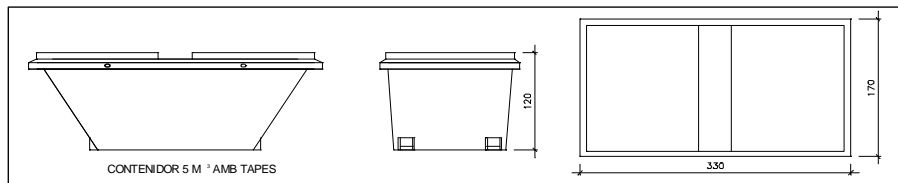

Contenedor 5 m³. Apte per a plàstics, paper i cartró, metalls i fusta

unitats	-
---------	---

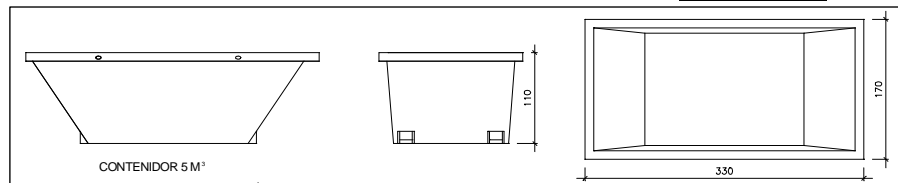

Contenedor 5 m³. Apte per a formigó, ceràmics, petris, fusta i metalls

unitats	-
---------	---

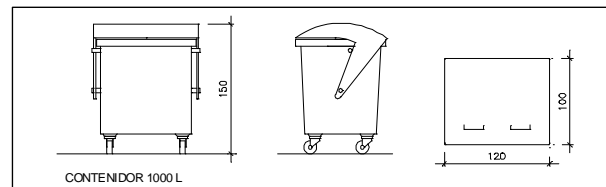

Contenedor 1000 L. Apte per a paper i cartró, plàstics

unitats	-
---------	---

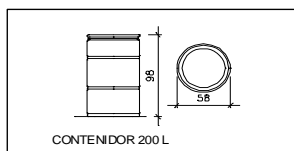

Bidó 200 L. Apte per a residus especials

unitats	-
---------	---

El **Reial Decret 105/2008**, estableix que cal facilitar plànols de les instal·lacions previstes per a emmagatzematge, maneig, separació i altres operacions de gestió dels residus dins l'obra, si s'escau.

Donada la tipologia del projecte i per tal de no duplicar informació, aquests plànols d'instal·lacions previstes són a:

Estudi de Seguretat i Salut	-
Annex 1 d'aquest Estudi de Gestió de Residus	-

Posteriorment aquests plànols poden ser objecte d'adaptació a les característiques particulars de l'obra i els seus sistemes d'execució, previ acord de la direcció facultativa.

A més dels elements descrits, tal i com consta al pressupost, a l'obra hi haurà altres instal·lacions com :

Casetes d'emmagatzematge	-
Compactadores	-
Matxucadora de petris	-
Altres tipus de contenidors (per contenir líquids, beurades de formigó, etc..)	-
	-
	-

Les operacions destinades a la tria, classificació, transport i disposició dels residus generats a obra, s'ajustaran al que determina el Pla de Gestió de Residus elaborat per el Contractista, aprovat per la Direcció Facultativa i acceptat per la Propietat.

Aquest Pla ha estat elaborat en base a l'Estudi de Gestió de Residus, que s'inclou al projecte.

Si degut a modificacions en l'execució de l'obra o d'altres, cal fer modificacions a la gestió en obra dels residus, aquestes modificacions es documentaran per escrit i seran aprovades si s'escau per la Direcció Facultativa i se'n donarà comunicació per a la seva acceptació a la Propietat.

ESTUDI DE GESTIÓ DE RESIDUS

**Enderroc, Rehabilitació,
Ampliació**
dipòsit

IMPORT A DIPOSITAR DAVANT DEL GESTOR DE RESIDUS COM A GARANTIA DE LA GESTIÓ DE RESIDUS

DIPÒSIT SEGONS REAL DECRETO 210/2018

Per les característiques del projecte, de com s'executarà l'obra i donades les operacions de minimització abans descrites, el càlcul inicial de generació de residus, a efectes del càlcul del dipòsit, s'estima que es podrà reduir en un percentatge del:

	Previsió inicial de l'Estudi	% de reducció per minimització	Previsió final de l'Estudi
Total excavació (tones)	25.92 T		25.92 T
Total construcció i enderroc (tones)	35.48 T	0.00 %	35.48 T

Càlcul del dipòsit			
Residus d'excavació */ **	0 T	11 euros/T	0.00 euros
Residus de construcció i enderroc **	61.4 T	11 euros/T	675.40 euros
PES TOTAL DELS RESIDUS			61.4 Tones
Total dipòsit ***			675.40 euros

* Es recorda que les **terres i pedres d'excavació que es reutilitzin** en la mateixa obra o en una altra d'autoritzada **no es consièrent residu** i per tant **NO** s'han d'incloure en el càlcul del dipòsit.

**Trasvassar les dades dels totals d'excavació i construcció de la Previsió final de L'Estudi (apartat superior)

***Dipòsit mínim 150€

I.03.01 REPORTATGE FOTOGRÀFIC

Reportatge fotogràfic – Estat actual ACTUACIO espai cultural PLAÇA DE LA RAVAL

Interior plaça de la Raval



Reportatge fotogràfic – Estat actual ACTUACIO espai cultural PARC DE LA VIA

Voladiu i instal.lacions



Damia Encontrado Sol
Arquitecte
Col.legiat 72356-8 COAC

0.3 0.4 Justificació de preus
ANNEXOS A LA MEMÒRIA
I.MEMÒRIA

0.5 Pla de control de qualitat

0.3 ANNEXOS A LA MEMÒRIA

I.MEMÒRIA

I.03.01.05 PLA DE CONTROL DE QUALITAT

I.03.01.05.1 CONTINGUT DEL PLA DE CONTROL. TIPUS DE CONTROL

El contingut del Pla de Control segons el CTE és el següent:

1.- Prescripcions sobre els materials. (CONTROL DE RECEPCIÓ EN OBRA).

Característiques tècniques que han de reunir els productes, equips i sistemes que s'utilitzin en les obres, així com els condicionants del seu subministrament, recepció i conservació, emmagatzematge i manipulació, les garanties de qualitat i el control de recepció que s'hagi de realitzar incloent el mostreig del producte, els assaigs a realitzar, els criteris d'acceptació i rebuig, i les accions a adoptar i els criteris d'ús, conservació i manteniment.

2.- Prescripcions en quan a l'execució per unitats d'obra. (CONTROL D'EXECUCIÓ).

Característiques tècniques de cada unitat d'obra indicant el seu procés d'execució, normes d'aplicació, condicions que han de complir-se abans de la seva realització, toleràncies admissibles, condicions d'acabat, conservació i manteniment, control d'execució, assaigs i proves, garanties de qualitat, criteris d'acceptació i rebuig.

3.- Prescripcions sobre verificacions en l'edifici acabat. (CONTROL DE L'OBRA ACABADA).

S'indicaran les verificacions i proves de servei que s'hagin de realitzar per comprovar les prestacions finals de l'edifici.

Així doncs, podem dir que el Pla de Control de Materials i Execució d'obra ha de generar diversos tipus de controls, que són els següents:

A) Per materials.

A1.- INSPECCIONS:

Controls de recepció en obra de productes, equips i sistemes.

Tenen per objecte comprovar que les característiques tècniques dels productes, equips i sistemes subministrats satisfan el que s'exigeix en projecte.

Es faran a partir de:

- El control de la documentació dels subministrament, que com a mínim contindrà els següents documents:
- Documents d'origen, full de subministrament i etiquetat.
- Certificat de garantia del fabricant
- Documents de conformitat o autoritzacions administratives, inclòs el marcat CE.
- El control mitjançant distintius de qualitat o avaluacions tècniques d'idoneïtat. A2.

ASSAIGS:

Comprovació de característiques de materials segons el que estableix la reglamentació vigent. S'efectuarà d'acord amb els criteris establerts en el projecte o indicats per la DF.

B) Per unitats d'obra.

B1. VERIFICACIONS.

Operacions de control d'execució d'unitats d'obra. Es comprovarà l'adequació i conformitat amb el projecte.

B2. PROVES DE SERVEI.

Assaigs de funcionament de sistemes complets d'obra, un cop finalitzada aquesta. Seran les previstes en projecte o les ordenades per la DF i exigides per la legislació aplicable.

Passem tot seguit a enumerar les proves i controls mínimes que caldrà realitzar per tal de complir amb el que estableix el CTE en relació al Control de Materials i Execució, així com amb el Decret 375/88 de la Generalitat de Catalunya, si bé en el Plec de Condicions es detallen amb més concreció els controls a realitzar.

I.03.01.05.2 LLISTAT MÍNIM DE PROVES I CONTROLS A REALITZAR

02. 01.- SUBSISTEMA MOVIMENT DE TERRES.

- Excavació:
 - Control de moviments de l'excavació.
 - Control del material de replè i del grau de compactat.
- Gestió de l'aigua:
 - Control del nivell freàtic.
 - Anàlisi de les inestabilitats de les estructures soterrades a causa trencaments hidràulics.
- Millora o reforç del terreny:
 - Control de las propietats del terreny posteriorment a la millora.
- Ancoratges al terreny:
 - Segons norma UNE EN 1537:2001

02. 02.- SUBSISTEMA SOTA-RASSANT FONAMENTS.

02.02.01. DADES PREVIES i DE MATERIALS.

- Estudi geotècnic.
- Anàlisi de les aigües, sempre que hi hagi indici que aquestes puguin ser àcides, salines o d'agressivitat potencial.
- Control geomètric del replanteig i nivell de la fonamentació. Fixació de les toleràncies segons DB SE C "Seguridad Estructural Cimientos".
- Control del formigó armat segons EHE "EHE Instrucción de Hormigón Estructural y DB SE C Seguridad Estructural Cimientos". (Veure apartat 3)
- Control de fabricació i transport del formigó armat. (Veure apartat 3)

02. 03.- SUBSISTEMA ESTRUCTURES DE FORMIGÓ ARMAT. EHE.

02.03.01. CONTROL DE MATERIALS

Control dels components del formigó segons EHE, la Instrucció per a la Recepció de Ciments, els Segells de Control o Marques de Qualitat i el Plec de Prescripcions Tècniques Particulars:

- Ciment (Decret 375/88 de la Generalitat)
- Aigua per pastar (Decret 375/88 de la Generalitat)
- Àrids (Decret 375/88 de la Generalitat)
- Altres components (abans de l'inici de l'obra)
 - o Additius per a formigó (Decret 375/88 de la Generalitat)
 - o Addicions per elaborar formigó: Cendres volants (Decret 375/88 de la Generalitat)
 - o Addicions per elaborar formigó: Fum de sílice (Decret 375/88 de la Generalitat)
- Pel formigó fet en obra (Decret 375/88 de la Generalitat)

Control de qualitat del formigó segons EHE i el Plec de Prescripcions Tècniques Particulars:

- Resistència (Decret 375/88 de la Generalitat)
- Consistència (Decret 375/88 de la Generalitat)
- Durabilitat (Decret 375/88 de la Generalitat)
- Pel formigó fet en obra (Decret 375/88 de la Generalitat)

Assaigs de control del formigó:

(Decret 375/88 de la Generalitat)

- Modalitat 1: Control a nivell reduït
- Modalitat 2: Control al 100 %
- Modalitat 3: Control estadístic del formigó
- Assaigs d'informació complementària (en els casos contemplats per la EHE en els articles 72º i 75º i en 88.5, o quan així s'indiqui en el Plec de Prescripcions Tècniques Particulars).
- Pel formigó fet en obra (Decret 375/88 de la Generalitat)

Control de qualitat de l'acer:

(Decret 375/88 de la Generalitat)

- Control a nivell reduït:
- Només per armadures passives.
- Control a nivell normal:
- S'ha de realitzar tant per armadures actives com a passives.
- És l'únic vàlid per a formigó pretesat.
- Tant per productes certificats com pels que no ho siguin, els resultats de control de l'acer han de ser coneguts abans de formigonar.
- Comprovació de soldabilitat:
- En el cas d'existir empalmes per soldadura

Altres controls:

- Control de dispositius d'ancoratge i empalmes de soldadures posttesades.
- Control de les beines i accessoris per les armadures de pretesat.
- Control dels equips de tesat.
- Control dels productes d'injecció.

02.03.02. CONTROL DE LA EXECUCIÓ Nivells del control de l'execució:

(Decret 375/88 de la Generalitat)

- Control d'execució a nivell reduït:
- Una inspecció per cada lot en que s'ha dividit l'obra.
- Control de recepció a nivell normal:
- Existència de control extern.
- Dues inspeccions per cada lot en que s'ha dividit l'obra.
- Control d'execució a nivell intens:
- Sistema de qualitat propi del constructor.
- Existència de control extern.
- Tres inspeccions per lot en que s'ha dividit l'obra.

Fixació de toleràncies d'execució. Altres controls:

- Control del tesat de les armadures actives.
- Control d'execució de la injecció.
- Assaigs d'informació complementària de l'estructura (proves de càrrega i d'altres assaigs no destructius)

02. 04.- SUBSISTEMA ESTRUCTURES D'OBRA DE FÀBRICA

Recepció de materials:

(Decret 375/88 de la Generalitat)

- Peces:
 - Declaració del fabricant sobre la resistència i la categoria (categoria I o categoria II) de las peces.
- Sorres
- Ciments i cal
- Morters secs preparats i formigons preparats
- Comprovació de dosificació y resistència

Control de fàbrica:

(Decret 375/88 de la Generalitat)

- Tres categories d'execució:
 - Categoria A: peces i morter amb certificació d'especificacions, fàbrica amb assaigs previs i control diari d'execució.
 - Categoria B: peces (llevat succió, retracció i expansió per humitat) i morter amb certificació d'especificacions i control diari d'execució.
 - Categoria C: no compleix algun dels requisits de B.

Morters i formigons de replè

(Decret 375/88 de la Generalitat)

- Control de dosificació, barreja i posada en obra

Armadura:

(Decret 375/88 de la Generalitat)

- Control de recepció i posada en obra

Protecció de fàbriques en execució:

(Decret 375/88 de la Generalitat)

- Protecció contra danys físics
- Protecció de la coronació
- Manteniment de la humitat
- Protecció contra gelades
- Trava temporal

- Limitació de l'alçada d'execució per dia

02. 05.- SUBSISTEMA EVAQUACIÓ / INSTAL·LACIONS DE SANEJAMENT.

Control de qualitat de la documentació del projecte:

- El projecte defineix i justifica la solució de les instal·lacions d'evacuació d'aigües residuals.

Subministrament i recepció de productes:

- Es comprovarà la existència de marcat CE.

Control d'execució en obra:

- Execució de acord a las especificacions de projecte.
- Comprovació de vàlvules de desguàs.
- Comprovació de muntatge dels sifons individuals i pots sifònics.
- Comprovació del pendent dels canals.
- Comprovació del pendent dels canals.
- Verificar execució de xarxes de petita evacuació.
- Comprovació de baixants i xarxa de ventilació.
- Verificació de la xarxa horitzontal penjada i la soterrada (arquetes i pous).
- Verificació dels dipòsits de recepció i d'elevació i control.
- Prova estanqueïtat parcial.
- Prova d'estanquitat total.
- Prova amb aigua.
- Prova amb aire.
- Prova amb fum.

0.1 AMIDAMENTS

II. AMIDAMENTS I PRESSUPOST

Cuadre de preus 1 i 2 i resum PEC

Pressupost i amidament

Pressupost parcial nº 1 PLAÇA DE LA RAVAL

Codi	U	Denominació	Amidament	Preu	Total
1.1 ADL005	m ²	<p>Esbrossada i neteja del terreny, amb mitjans mecànics. Comprèn els treballs necessaris per retirar de les zones previstes per a l'edificació o urbanització: arbres, petites plantes, mala herba, brossa, fustes caigudes, runes, escombraries o qualsevol altre material existent, fins a una profunditat no menor que el gruix de la capa de terra vegetal, considerant com mínima 25 cm; i càrrega a camió.</p> <p>Inclou: Replanteig en el terreny. Remoció mecànica dels materials d'esbrossada. Retirada i disposició mecànica dels materials objecte d'esbrossada. Càrrega a camió.</p> <p>Criteri d'amidament de projecte: Superfície mesurada en projecció horitzontal, segons documentació gràfica de Projecte.</p> <p>Criteri de mesura d'obra: Es mesurarà, en projecció horitzontal, la superfície realment executada segons especificacions de Projecte, sense incloure els increments per excessos d'excavació no autoritzats.</p> <p>Criteri de valoració econòmica: El preu no inclou la tala d'arbres ni el transport dels materials retirats.</p>			
		Total m ²	1.350,000	0,35	472,50
1.2 DMX050	m ²	<p>Demolició de paviment exterior i subbase de rajoles i/o llosetes de formigó amb martell pneumàtic, i càrrega manual sobre camió o contenidor.</p> <p>Inclou: Demolició de l'element. Fragmentació dels enderrocs en peces manejables. Retirada i arplegat de enderrocs. Neteja de les restes de l'obra. Càrrega manual d'enderrocs sobre camió o contenidor.</p> <p>Criteri d'amidament de projecte: Superfície mesurada segons documentació gràfica de Projecte.</p> <p>Criteri de mesura d'obra: S'amidarà la superfície realment enderrocada segons especificacions de Projecte.</p> <p>Criteri de valoració econòmica: El preu inclou el picat del material d'unió, però no inclou la demolició de la base suport.</p>			
	Uts.	m1	Amplada	Alçada	Subtotal
		vorerer			
		c/de fesol			
	2	4,800	1,000		9,600
	1	25,000	1,000		25,000
		Total m ²			34,600
				15,61	540,11
1.3 ADE010	m ³	<p>Excavació de rases per fonamentacions fins a una profunditat de 2 m, en terra d'argila semidura, amb mitjans mecànics, i càrrega a camió.</p> <p>Inclou: Replanteig general i fixació dels punts i nivells de referència. Col·locació de les lliteres en els cantons i extrems de les alineacions. Excavació en successives rases horitzontals i extracció de terres. Refinat de fons i laterals a mà, amb extracció de les terres. Càrrega a camió de les terres excavades.</p> <p>Criteri d'amidament de projecte: Volum mesurat sobre les seccions teòriques de l'excavació, segons documentació gràfica de Projecte, sense duplicar cantonades ni encontres.</p> <p>Criteri de mesura d'obra: Es mesurarà el volum teòric executat segons especificacions de Projecte, sense duplicar cantonades ni encontres i sense incloure els increments per excessos d'excavació no autoritzats, ni el reblert necessari per a reconstruir la secció teòrica per defectes imputables al Contractista. Es mesurarà l'excavació una vegada realitzada i abans que sobre ella s'efectuï cap tipus de reblert. Si el Contractista tanqués l'excavació abans de conformat l'amidament, s'entendrà que s'avé al que unilateralment determini el director de l'execució de l'obra.</p> <p>Criteri de valoració econòmica: El preu no inclou el transport dels materials excavats.</p>			
	Uts.	Llargada	Amplada	Alçada	Subtotal
		sabata mur			
		40,000	0,600	0,500	12,000
		40,000	0,400	0,400	6,400
		Total m ³			18,400
				24,31	447,30

Pressupost parcial nº 1 PLAÇA DE LA RAVAL

Codi	U	Denominació	Amidament	Preu	Total	
1.4 ADE010b	m³	Excavació de rases per instal·lacions fins a una profunditat de 2 m, en terra de sorra solta, amb mitjans mecànics, i càrrega a camió. Inclou: Replanteig general i fixació dels punts i nivells de referència. Col·locació de les lliteres en els cantons i extrems de les alineacions. Excavació en successives rases horitzontals i extracció de terres. Refinat de fons amb extracció de les terres. Càrrega a camió de les terres excavades. Criteri d'amidament de projecte: Volum mesurat sobre les seccions teòriques de l'excavació, segons documentació gràfica de Projecte, sense duplicar cantonades ni encontres. Criteri de mesura d'obra: Es mesurarà el volum teòric executat segons especificacions de Projecte, sense duplicar cantonades ni encontres i sense incloure els increments per excessos d'excavació no autoritzats, ni el reblert necessari per a reconstruir la secció teòrica per defectes imputables al Contractista. Es mesurarà l'excavació una vegada realitzada i abans que sobre ella s'efectuï cap tipus de reblert. Si el Contractista tanqués l'excavació abans de conformat l'amidament, s'entendrà que s'avé al que unilateralment determini el director de l'execució de l'obra. Criteri de valoració econòmica: El preu no inclou el transport dels materials excavats.				
	Uts.	Llargada	Amplada	Alçada	Subtotal	
instal·lacions línia elèctrica		30,000	0,200	0,200	1,200	
		Total m³			1,200	51,82
					62,18	
1.5 UXE010	m³	Estabilització d'esplanada, mitjançant l'estesa en tongades de material adequat, gruix mig estimat i posterior compactació de 25 a 35 cm i una densitat seca no inferior al 100% de la màxima obtinguda en l'assaig Proctor Modificat, realitzat segons UNE 103501. Inclús aportació de material adequat, càrrega, transport i descàrrega a peu de tall del material i humectació d'aquest. Inclou: Replanteig general i fixació dels punts i nivells de referència. Traçat dels cantells de la base del terraplenament. Preparació de la superfície de recolzament. Càrrega, transport i estès per tongades d'espessor uniforme. Humectació o dessecació de cada tongada. Compactació per tongades. Estripat de paviment, allisada, reperfilat i formació de pendents. Càrrega a camió. Criteri d'amidament de projecte: Volum mesurat sobre els perfils dels plànols topogràfics de Projecte, que defineixen el moviment de terres a realitzar en obra. Criteri de mesura d'obra: S'amidarà el volum de reblert sobre els perfils transversals del terreny realment executats, compactats i acabats segons especificacions de Projecte. Criteri de valoració econòmica: El preu no inclou la realització de l'assaig Proctor Modificat.				
	m2	Llargada	Amplada	Alçada	Subtotal	
subbase plaça zona ajardinada	1.350			0,250	337,500	
	367			0,150	55,050	
		Total m³			392,550	9,70
					3.807,74	
1.6 ADR020	m³	Reblert en extradós de mur de formigó, amb material de la propia excavació i terreny natural existent i compactació en tongades successives de 30 cm d'espessor màxim amb safata vibrant de guiat manual, fins a assolir una densitat seca no inferior al 95% de la màxima obtinguda en l'assaig Proctor Modificat, realitzat segons UNE 103501. Inclou: Transport i descàrrega del material de reblert a peu de tall. Estesa del material de reblert en tongades d'espessor uniforme. Humectació o dessecació de cada tongada. Compactació. Criteri d'amidament de projecte: Volum mesurat sobre les seccions teòriques de l'excavació, segons documentació gràfica de Projecte. Criteri de mesura d'obra: Es mesurarà, en perfil compactat, el volum realment executat segons especificacions de Projecte, sense incloure els increments per excessos d'excavació no autoritzats. Criteri de valoració econòmica: El preu no inclou la realització de l'assaig Proctor Modificat.				
	Uts.	Llargada	m2	Alçada	Subtotal	
trasdos mur sota grada		35,000		0,800	28,000	
		Total m³			28,000	19,78
					553,84	

Pressupost parcial nº 1 PLAÇA DE LA RAVAL

Codi	U	Denominació	Amidament	Preu	Total
1.7 UXC010	m ²	<p>M2 PAVIMENTO DE HORMIGON IMPRESO DE 12 CM CON ACABADO COLOR IVORIE Y MOLDE MANTA FINA</p> <p>Formación de pavimento impreso de 12 cm de espesor, realizado con hormigón HA20/B/12/LLB fabricado en planta, con 3kg de fibra de vidrio por m3. Realización de capa de rodadura del pavimento impreso con aditivo Pavistamp HD (aditivo coloreado para la decoración de suelos resistente a las sales compuesto de cemento, áridos de sílice, aditivos orgánicos y pigmentos) de la firma Pavistamp Compañía o similar, color Ivorie mediante espolvoreo con un rendimiento de 4-6kg/m2 y acabado impreso en relieve mediante estampación con moldes con textura Manta Fina previa aplicación de desmoldeante en polvo Despi (desmoldeante impalpable para impresos) de la firma Pavistamp Compañía o similar, color a elegir por la D.F. Limpieza final de hormigón mediante proyección de agua a presión más limpieza con resina F-250. (resina acrílica base agua) de la firma Pavistamp Compañía o similar.</p> <p>Preparación de superficie para la correcta aplicación del hormigón, colocación y retirada de encofrados, ejecución de juntas, hormigón extendido, regleado y curado. SI fuese necesario la aplicación de más cantidad de hormigón para llegar a cotas de nivelación, es necesario consultar.</p> <p>Inclou: Preparació de la superfície de recolzament del formigó. Replanteig dels junts de construcció, de dilatació i de retracció. Col·locació d'encofrats. Estesa de nivells. Reg de la superfície base. Abocat, estesa i vibrat del formigó. Anivellat i remolinat manual del formigó. Curat del formigó. Aplicació manual del morter acolorit endurecedor. Aplicació del desmoldejant fins a aconseguir una cobriment total. Impressió del formigó mitjançant motlles. Retirada d'encofrats. Neteja de la superfície de formigó, mitjançant màquina hidronetejadora d'aigua a pressió. Aplicació de la resina d'acabat.</p> <p>Criteri d'amidament de projecte: Superfície mesurada en projecció horitzontal, segons documentació gràfica de Projecte.</p> <p>Criteri de mesura d'obra: Es mesurarà, en projecció horitzontal, la superfície realment executada segons especificacions de Projecte.</p>			
	Uts.	Llargada	Amplada	Alçada	Subtotal
		plaça	1.350,000		1.350,000
		zona verda	-367,000		-367,000
		zona grada	-110,000		-110,000
		parc infantil	-136,000		-136,000
		Total m ²			737,000
				28,91	21.306,67
1.8 CRL010	m ²	<p>Capa de formigó de neteja i anivellació de fons de fonamentació, de 10 cm d'espessor, de formigó HL-150/B/20, fabricat en central i abocament des de camió, en el fons de l'excavació prèviament realitzada.</p> <p>Inclou: Replanteig. Col·locació de tocs i/o formació de mestres.</p> <p>Abocament i compactació del formigó. Coronació i enrasament del formigó.</p> <p>Criteri d'amidament de projecte: Superfície mesurada sobre la superfície teòrica de l'excavació, segons documentació gràfica de Projecte.</p> <p>Criteri de mesura d'obra: Es mesurarà la superfície teòrica executada segons especificacions de Projecte, sense incloure els increments per excessos d'excavació no autoritzats.</p>			
	Uts.	Llargada	Amplada	Alçada	Subtotal
		subbase grada i mur	35,000	2,500	87,500
		Total m ²			87,500
				6,25	546,88

Pressupost parcial nº 1 PLAÇA DE LA RAVAL

Codi	U	Denominació	Amidament	Preu	Total	
1.9 ANS035	m ²	Muntatge de sistema d'encofrat recuperable de fusta, per a grada, format per taulons i tauler de fusta melaminic per acabat vist, en 1 us, i posterior desmuntatge del sistema d'encofrat. Inclús elements de sustentació, fixació i apuntaments necessaris per a la seva estabilitat i líquid desencofrant per evitar l'adherència del formigó a l'encofrat. Inclou remat berenjano de cantonera Inclou: Neteja i preparació del plànol de suport. Replanteig. Aplicació del líquid desencofrant. Muntatge del sistema d'encofrat. Col·locació d'elements de sustentació, fixació i apuntament. Aplomat i anivellació de l'encofrat. Humectació de l'encofrat. Desmuntatge del sistema d'encofrat. Neteja i emmagatzematge de l'encofrat. Criteri d'amidament de projecte: Superfície d'encofrat en contacte amb el formigó, mesurada segons documentació gràfica de Projecte. Criteri de mesura d'obra: Es mesurarà la superfície d'encofrat en contacte amb el formigó realment executada segons especificacions de Projecte.				
	ut	Llargada	m2	Alçada	Subtotal	
grada 1	1	32,400		0,400	12,960	
grada 2	1	34,000		0,400	13,600	
grada 3	1	35,600		0,400	14,240	
lateral 1	1		2,000		2,000	
lateral						
mur	1	40,000		1,450	58,000	
		Total m ²		100,800	21,14	2.130,91
1.10 CSV010	m ³	Sabata correguda de fonamentació, de formigó armat, realitzada en excavació prèvia, amb formigó HA-25/B/20/IIa fabricat en central, i abocament des de camió, i acer UNE-EN 10080 B 500 S, amb una quantia aproximada de 50 kg/m ³ . Inclús armadures d'espera dels pilars o altres elements, filferro de lligar, i separadors. Inclou: Replanteig i traçat de les bigues i dels pilars o altres elements estructurals que es recolzin en les mateixes. Col·locació de separadors i fixació de les armadures. Abocament i compactació del formigó. Coronació i enrasament de fonaments. Curat del formigó. Criteri d'amidament de projecte: Volum mesurat sobre les seccions teòriques de l'excavació, segons documentació gràfica de Projecte. Criteri de mesura d'obra: Es mesurarà el volum teòric executat segons especificacions de Projecte, sense incloure els increments per excessos d'excavació no autoritzats. Criteri de valoració econòmica: El preu inclou l'elaboració de la ferralla (tall, doblegat i conformat d'elements) en taller industrial i el muntatge en el lloc definitiu de la seva col·locació en obra, però no inclou l'encofrat.				
	Uts.	Llargada	Amplada	Alçada	Subtotal	
sabata mur		40,000	0,600	0,400	9,600	
		40,000	0,400	0,400	6,400	
		Total m ³		16,000	119,29	1.908,64
1.11 EHM010	m ³	Mur de formigó armat 2C, de fins a 3 m d'altura, gruix 30 cm, superfície plana, i tauler de fusta melaminic per acabat vist, en 1 us, una cara exterior solament realitzat amb formigó HA-25/B/20/IIa fabricat en central, i abocament amb cubilot, i acer UNE-EN 10080 B 500 S, amb una quantia aproximada de 40 kg/m ³ , executat en condicions complexes; muntatge i desmuntatge de sistema d'encofrat amb acabat tipus industrial per revestir, realitzat amb panells metàl·lics modulars, amortitzables en 150 usos. Inclús filferro de lligar, separadors, passamurs per a pas dels tensors i líquid desencofrant per evitar l'adherència del formigó a l'encofrat. Inclou: Neteja i preparació de la superfície de recolzament. Replanteig. Col·locació de les armadures amb separadors homologats. Formació de juntes. Col·locació de passamurs per a pas dels tensors. Neteja i emmagatzematge de l'encofrat. Abocament i compactació del formigó. Desmuntatge del sistema d'encofrat. Curat del formigó. Neteja de la superfície de coronació del mur. Reparació de defectes superficials, si s'escau. Criteri d'amidament de projecte: Volum mesurat sobre la secció teòrica de càlcul, segons documentació gràfica de Projecte, deduint els buits de superfície major de 2 m ² . Criteri de mesura d'obra: Es mesurarà el volum teòric executat segons especificacions de Projecte, deduint els buits de superfície major de 2 m ² . Criteri de valoració econòmica: El preu inclou l'elaboració i el muntatge de la ferralla en el lloc definitiu de la seva col·locació en obra.				

Pressupost parcial nº 1 PLAÇA DE LA RAVAL

Codi	U	Denominació			Amidament	Preu	Total	
		Uts.	Llargada	Amplada	Alçada	Subtotal		
mur tancament grada			40,000	0,200	1,450	11,600		
			Total m³			11,600	233,80	2.712,08
1.12 NGL010	m²		Làmina geotextil, de 0,2 mm d'espessor i 184 g/m² de massa superficial, col·locada sobre el terreny o sobre un emmacat.					
			Inclou: Col·locació de la làmina separadora. Resolució de cavalcaments i unions.					
			Criteri d'amidament de projecte: Superfície mesurada segons documentació gràfica de Projecte.					
			Criteri de mesura d'obra: Es mesurarà la superfície realment executada segons especificacions de Projecte, incloent els lliuraments i els solapes.					
		m2	Llargada	Amplada	solap	Subtotal		
zona ajardinada parc infantil		367			1,050	385,350		
		136			1,050	142,800		
			Total m²			528,150	1,47	776,38
1.13 ADR010	m³		Reblert envoltant i principal de rases per instal·lacions, amb sorra de 0 a 5 mm de diàmetre i compactació en tongades successives de 20 cm d'espessor màxim amb safata vibrant de guiat manual, fins a assolir una densitat seca no inferior al 95% de la màxima obtinguda en l'assaig Proctor Modificat, realitzat segons UNE 103501. Inclús cinta o distintiu indicador de la instal·lació.					
			Inclou: Estesa del material de reblert en tongades d'espessor uniforme. Humectació o dessecació de cada tongada. Col·locació de cinta o distintiu indicador de la instal·lació. Compactació.					
			Criteri d'amidament de projecte: Volum mesurat sobre les seccions teòriques de l'excavació, segons documentació gràfica de Projecte.					
			Criteri de mesura d'obra: Es mesurarà, en perfil compactat, el volum realment executat segons especificacions de Projecte, sense incloure els increments per excessos d'excavació no autoritzats.					
			Criteri de valoració econòmica: El preu no inclou la realització de l'assaig Proctor Modificat.					
		Uts.	Llargada	Amplada	Alçada	Subtotal		
rasa electrica			30,000	0,300	0,300	2,700		
			Total m³			2,700	23,48	63,40
1.14 CSV010b	m³		Grada correguda, de formigó armat, realitzada en tauler de fusta melaminic per acabat vist, amb formigó HAF-25/P-1,8-3,0/F/20/IIa fabricat en central, amb una quantia aproximada de 40 kg/m³, i abocament amb cubilot, i acer UNE-EN 10080 B 500 S, amb una quantia aproximada de 2 kg/m³. Inclús armadures d'espera dels pilars o altres elements, filferro de lligar, i separadors.					
			Inclou: Replanteig i traçat de les bigues i dels pilars o altres elements estructurals que es recolzin en les mateixes. Col·locació de separadors i fixació de les armadures. Abocament i compactació del formigó. Coronació i enrasament de fonaments. Curat del formigó.					
			Criteri d'amidament de projecte: Volum mesurat sobre les seccions teòriques de l'excavació, segons documentació gràfica de Projecte.					
			Criteri de mesura d'obra: Es mesurarà el volum teòric executat segons especificacions de Projecte, sense incloure els increments per excessos d'excavació no autoritzats.					
			Criteri de valoració econòmica: El preu inclou l'elaboració de la ferralla (tall, doblegat i conformat d'elements) en taller industrial i el muntatge en el lloc definitiu de la seva col·locació en obra, però no inclou l'encofrat.					
		Uts.	Llargada	Amplada	Alçada	Subtotal		
grada 1		1	32,400	0,400	0,400	5,184		
grada 2		1	34,000	0,400	0,400	5,440		
grada 3		1	35,600	0,400	0,500	7,120		
			Total m³			17,744	122,52	2.173,99

Pressupost parcial nº 1 PLAÇA DE LA RAVAL

Codi	U	Denominació	Amidament	Preu	Total
1.15 UXB010	m	Subministrament i col·locació de peces de vorera prefabricada de formigó jardí taulo, 100x20x8 cm, per a jardí, amb cara superior plana. Tot allò realitzat sobre ferm compost per base de formigó no estructural HNE-20/P/20, de 10 cm de gruix, executada segons pendents del projecte i col·locada sobre explanada, no inclosa en aquest preu. Inclús excavació, rejuntat amb morter de ciment, industrial, M-5 i neteja. Inclou: Replanteig d'alineacions i nivells. Abocat i estesa del formigó. Col·locació de les peces. Reblert de juntes amb morter. Assentat i anivellació. Criteri d'amidament de projecte: Longitud mesurada segons documentació gràfica de Projecte. Criteri de mesura d'obra: Es mesurarà la longitud realment executada segons especificacions de Projecte.			
	Uts.	Llargada	Amplada	Alçada	Subtotal
vorada					
parterres		160,000			160,000
		Total m			160,000
				19,82	3.171,20
1.16 IEO010	m	Subministrament i instal·lació soterrada de canalització de tub corbable, subministrat en rotllo, de polietilè de doble paret (interior llisa i exterior corrugada), de color taronja, de 63 mm de diàmetre nominal, resistència a la compressió 450 N, col·locat sobre llit de sorra de 5 cm d'espessor, degudament compactada i anivellada amb picó vibrant de guiat manual, reblert lateral compactant fins als ronyons i posterior reblert amb la mateixa sorra fins a 10 cm per sobre de la generatriu superior de la canonada. Inclús cinta de senyalització. Inclou: Replanteig. Execució del llit de sorra per a seient del tub. Col·locació del tub. Col·locació de la cinta de senyalització. Execució del reblert envoltant de sorra. Criteri d'amidament de projecte: Longitud mesurada segons documentació gràfica de Projecte. Criteri de mesura d'obra: Es mesurarà la longitud realment executada segons especificacions de Projecte. Criteri de valoració econòmica: El preu inclou els equips i la maquinària necessaris per al desplaçament i la disposició en obra dels elements, però no inclou l'excavació ni el reblert principal.			
	Uts.	Llargada	Amplada	solap	Subtotal
instalacio					
ns linea					
electrica		40,000		1,050	42,000
		Total m			42,000
				5,16	216,72
1.17 UIV010	U	Fanal per a enllumenat viari compost de columna CILINDRICA MODEL TEKNO O SIMILAR d'acer galvanitzat de 3 mm d'espessor, de 10000 mm d'altura, acabat pintat, amb caixa de connexió i protecció, amb fusibles, conductor aïllat de coure per 0,6/1 kV de 2x2,5 mm ² , presa de terra amb pica, pericó de pas i derivació de 40x40x60 cm, amb bastiment i tapa de ferro fos; i 2 lluminària modular de fosa d'alumini, acabat pintat al forn, regulable, de 150 W, factor de potència major de 0,95, de 630x330x84 mm, amb 54 LED XT-E R5, temperatura de color 3000 K, índex de reproducció cromàtica major de 80, índex d'enlluernament unificat menor de 12, flux lluminós 16422 lúmens, amb graus de protecció IP68 i IK10. Inclou: Replanteig. Fixació de la columna. Muntatge, connexionat i comprovació del seu correcte funcionament. Criteri d'amidament de projecte: Nombre d'unitats previstes, segons documentació gràfica de Projecte. Criteri de mesura d'obra: Es mesurarà el nombre d'unitats realment executades segons especificacions de Projecte. Criteri de valoració econòmica: El preu no inclou l'excavació de la fonamentació ni la formació de la fonamentació.			
		Total U			1,000
				1.718,44	1.718,44

Codi	U	Denominació	Amidament	Preu	Total
1.18 UII020	U	<p>Fanal amb distribució de llum radialment simètrica MODEL SIDNEY O SIMILAR, amb lluminària cilíndrica de 140 mm de diàmetre , columna cilíndrica de plàstic de 2600 mm altura, per a 1 làmpades fluorescents T5 de 54 W, amb cos d'alumini injectat, alumini i acer inoxidable, cilindre de plàstic, de color blanc, portalàmpades G 5, balast electrònic, classe de protecció I, grau de protecció IP65, cable de 3 m de longitud, amb placa d'ancoratge i perns, amb caixa de connexió i protecció, amb fusibles, presa de terra amb pica i pericó de pas i derivació de 40x40x60 cm, amb bastiment i tapa de ferro fos. Inclús làmpades.</p> <p>Inclou: Replanteig. Fixació de la columna. Execució de la connexió a terra. Muntatge, connexionat i comprovació del seu correcte funcionament. Criteri d'amidament de projecte: Nombre d'unitats previstes, segons documentació gràfica de Projecte.</p> <p>Criteri de mesura d'obra: Es mesurarà el nombre d'unitats realment executades segons especificacions de Projecte.</p> <p>Criteri de valoració econòmica: El preu no inclou l'excavació de la fonamentació ni la formació de la fonamentació.</p>	4,000	956,98	3.827,92
1.19 UHP010	U	<p>Fornícula prefabricada de formigó, per a allotjament de caixa de protecció i mesura d'energia elèctrica, de 760x250x1200 mm de dimensions exteriors, formada per ciment, àrid, fibres d'acer i polipropilè. Totalment muntada i portilla amb clau.</p> <p>Inclou: Preparació de la superfície de recolzament. Replanteig. Hissat i presentació de la fornícula mitjançant grua. Col·locació, aplomat i anivellació. Rejuntat i neteja. Muntatge i desmuntatge d'estintolaments complementaris.</p> <p>Criteri d'amidament de projecte: Nombre d'unitats previstes, segons documentació gràfica de Projecte.</p> <p>Criteri de mesura d'obra: Es mesurarà el nombre d'unitats realment executades segons especificacions de Projecte.</p>	1,000	269,13	269,13
1.20 EAS006	U	<p>Placa d'ancoratge d'acer UNE-EN 10025 S275JR en perfil pla, amb trepant central, de 400x400 mm , i muntatge sobre 4 perns d'acer corrugat UNE-EN 10080 B 500 S de 12 mm de diàmetre i 50 cm de longitud total, embotits al formigó fresc, i cargolats amb volanderes, rosca i contrafemella una vegada endurit el formigó del fonament. Inclús morter d'autoanivellació expansiu per a reblert de l'espai resultant entre el formigó endurit i la placa i protecció anticorrosiva aplicada a les rosques i extrems dels perns.</p> <p>Inclou: Neteja i preparació de la superfície de recolzament. Replanteig i marcat dels eixos. Col·locació i fixació provisional de la placa. Aplomat i anivellació. Replè amb morter. Aplicació de la protecció anticorrosiva.</p> <p>Criteri d'amidament de projecte: Nombre d'unitats previstes, segons documentació gràfica de Projecte.</p> <p>Criteri de mesura d'obra: Es mesurarà el nombre d'unitats realment executades segons especificacions de Projecte.</p> <p>Criteri de valoració econòmica: El preu inclou els talls, les escapçadures, les platines, les peces especials i els elements auxiliars de muntatge.</p>	1,000	41,08	41,08
1.21 UAA011	U	<p>marc i tapa de ferro colat classe B-125 segons UNE-EN 124 per arqueta existent.</p> <p>Inclou: Replanteig. Col·locació de la tapa i els accessoris. Comprovació del seu correcte funcionament.</p> <p>Criteri d'amidament de projecte: Nombre d'unitats previstes, segons documentació gràfica de Projecte.</p> <p>Criteri de mesura d'obra: Es mesurarà el nombre d'unitats realment executades segons especificacions de Projecte.</p> <p>Criteri de valoració econòmica: El preu no inclou l'excavació ni el replé del extradós.</p>	7,000	35,49	248,43

Pressupost parcial nº 1 PLAÇA DE LA RAVAL

Codi	U	Denominació	Amidament	Preu	Total
1.22 CSZ015	m³	Sabata de fonamentació de formigó en massa, realitzada amb formigó HM-20/B/20/I fabricat en central i abocament des de camió. Inclou: Replanteig i traçat de les sabates i dels pilars o altres elements estructurals que es recolzin en les mateixes. Abocament i compactació del formigó. Coronació i enrasament de fonaments. Curat del formigó. Criteri d'amidament de projecte: Volum teòric, segons documentació gràfica de Projecte. Criteri de mesura d'obra: Es mesurarà el volum teòric executat segons especificacions de Projecte, sense incloure els increments per excessos d'excavació no autoritzats. Criteri de valoració econòmica: El preu no inclou l'encofrat.			
		Total m³	1,000	105,91	105,91
1.23 YCS020	U	Quadre elèctric d'obra per a una potència màxima de 10 kW, compost per armari de distribució amb dispositiu d'emergència, preses i els interruptors automàtics magnetotèrmics i diferencials necessaris, amortitzable en 4 usos. Inclou: Col·locació de l'armari. Muntatge, instal·lació i comprovació. Desmuntatge de l'element. Transport fins al lloc de magatzematge o retirada a contenidor. Muntatge, connexionat i comprovació del seu correcte funcionament. Criteri d'amidament de projecte: Nombre d'unitats previstes, segons Estudi o Estudi Bàsic de Seguretat i Salut. Criteri de mesura d'obra: Es mesurarà el nombre d'unitats realment col·locades segons especificacions d'Estudi o Estudi Bàsic de Seguretat i Salut.			
		Total U	1,000	425,28	425,28
1.24 IEH010	m	Cable unipolar RV-K, sent la seva tensió assignada de 0,6/1 kV, reacció al foc classe Eca, amb conductor de coure classe 5 (-K) de 6 mm² de secció, amb aïllament de polietilè reticulat (R) i coberta de PVC (V). Fins i tot accessoris i elements de subjecció. Totalment muntat, connexionat i provat. Inclou: Estesa del cable. Connexionat. Criteri d'amidament de projecte: Longitud mesurada segons documentació gràfica de Projecte. Criteri de mesura d'obra: Es mesurarà la longitud realment executada segons especificacions de Projecte.			
		Total m	235,000	3,63	853,05
1.25 IEP021	U	Presa de terra composta per pica d'acer courat de 2 m de longitud, clavada en el terreny, connectada a pont per a comprovació, dintre d'una arqueta de registre de polipropilè de 30x30 cm. Fins i tot grapa abraçadora per a la connexió de l'elèctrode amb la línia d'enllaç i additius per a disminuir la resistivitat del terreny. Inclou: Replanteig. Clavat de la pica. Col·locació de l'arqueta de registre. Connexió de l'elèctrode amb la línia d'enllaç. Connexió a la xarxa de terra. Muntatge, connexionat i comprovació del seu correcte funcionament. Criteri d'amidament de projecte: Nombre d'unitats previstes, segons documentació gràfica de Projecte. Criteri de mesura d'obra: Es mesurarà el nombre d'unitats realment executades segons especificacions de Projecte. Criteri de valoració econòmica: El preu no inclou l'excavació ni el replé del extradós.			
		Total U	1,000	153,16	153,16
1.26 BT		soterrament de baixa tensio			
		Total	1,000	7.107,05	7.107,05
1.27 URD020	m	Canonada de reg per degoteig, formada per tub de polietilè, color negre, de 20 mm de diàmetre exterior, amb degoters integrats, situats cada 30 cm. Inclús accessoris de connexió. Inclou: Replanteig i traçat. Col·locació de la canonada. Connexionat i comprovació del seu correcte funcionament. Criteri d'amidament de projecte: Longitud mesurada segons documentació gràfica de Projecte. Criteri de mesura d'obra: Es mesurarà la longitud realment executada segons especificacions de Projecte.			
		Total m	200,000	2,48	496,00

Pressupost parcial nº 1 PLAÇA DE LA RAVAL

Codi	U	Denominació	Amidament	Preu	Total
1.28 URM030	U	<p>Programador electrònic per a regatge automàtic, per a 4 estacions, amb 1 programa i 3 arrencades diàries del programa, alimentació per bateria de 9 V, amb capacitat per posar en funcionament diverses electrovàlvules simultàniament i col·locació mural en interior. Inclús programació. Totalment muntat i connexionat.</p> <p>Inclou: Instal·lació en la superfície de la paret. Connexionat elèctric amb les electrovàlvules. Connexionat elèctric amb el transformador. Programació.</p> <p>Criteri d'amidament de projecte: Nombre d'unitats previstes, segons documentació gràfica de Projecte.</p> <p>Criteri de mesura d'obra: Es mesurarà el nombre d'unitats realment executades segons especificacions de Projecte.</p>			
		Total U	1,000	148,56	148,56
1.29 UJP010	U	<p>Plantació de arbre tipus a decidir de 12 a 14 cm de perímetre de tronc a 1 m del terra, en clot de 60x60x60 cm realitzat amb mitjans mecànics; subministrament en contenidor. Inclús terra vegetal garbellada i substrats vegetals fertilitzats.</p> <p>Inclou: Laboreig i preparació del terreny amb mitjans mecànics. Abonat del terreny. Plantació. Col·locació de tutor. Primer reg.</p> <p>Criteri d'amidament de projecte: Nombre d'unitats previstes, segons documentació gràfica de Projecte.</p> <p>Criteri de mesura d'obra: Es mesurarà el nombre d'unitats realment executades segons especificacions de Projecte.</p>			
		Uts. Llargada Amplada Alçada Subtotal			
		tipus arbre 30		30,000	
		Total U	30,000	128,55	3.856,50
1.30 UJD010	m ²	<p>Cobriment decoratiu del terreny, transitable, amb àrid, realitzada mitjançant: una capa d'anivellació de sorra de sauló de 5 cm de gruix.</p> <p>Inclou: Transport i descàrrega del material a peu de tall. Estès del material de drenatge en una capa de grossor uniforme. Estès del material d'anivellació en una capa de grossor uniforme. Disposició de les reixetes alveolars. Reblert de les cel·les amb àrid. Neteja.</p> <p>Criteri d'amidament de projecte: Superfície mesurada segons documentació gràfica de Projecte.</p> <p>Criteri de mesura d'obra: Es mesurarà la superfície realment executada segons especificacions de Projecte.</p>			
		m2 Llargada Amplada Alçada Subtotal			
		parc 136		136,000	
		Total m ²	136,000	4,09	556,24
1.31 GRA020	m ³	<p>Transport amb camió de residus inerts de formigons, morters i prefabricats produïts en obres de construcció i/o demolició, a abocador específic, instal·lació de tractament de residus de construcció i demolició externa a l'obra o centre de valorització o eliminació de residus, situat a 10 km de distància.</p> <p>Criteri d'amidament de projecte: Volum teòric, estimat a partir del pes i la densitat aparent dels diferents materials que componen els residus, segons documentació gràfica de Projecte.</p> <p>Criteri de mesura d'obra: Es mesurarà, incloent l'estufament, el volum de residus realment transportat segons especificacions de Projecte.</p> <p>Criteri de valoració econòmica: El preu inclou el temps d'espera en obra durant les operacions de càrrega, el viatge d'anada, la descàrrega i el viatge de tornada, però no inclou la càrrega en obra.</p>			
		m2 m3 Amplada Alçada Subtotal			
		vorera 30		0,200	6,000
		varis 5,000		5,000	
		Total m ³	11,000	4,08	44,88

Pressupost parcial nº 1 PLAÇA DE LA RAVAL

Codi	U	Denominació	Amidament	Preu	Total
1.32 GTA010	U	<p>Transport de terres amb contenidor de 7 m³, a abocador específic, instal·lació de tractament de residus de construcció i demolició externa a l'obra o centre de valorització o eliminació de residus. També servei de lliurament, lloguer i recollida en obra del contenidor.</p> <p>Inclou: Càrrega a camió del contenidor. Transport de residus de construcció a l'abocador específic, instal·lació de tractament de residus de construcció i demolició externa a l'obra o centre de valorització o eliminació de residus.</p> <p>Criteri d'amidament de projecte: Nombre d'unitats previstes, segons documentació gràfica de Projecte.</p> <p>Criteri de mesura d'obra: Es mesurarà el nombre d'unitats realment transportades segons especificacions de Projecte.</p>			
		Total U	2,000	102,66	205,32
1.33 GRB020	m ³	<p>Cànon d'abocament per lliurament de residus inerts de formigons, morters i prefabricats produïts a obres de construcció i/o demolició, en abocador específic, instal·lació de tractament de residus de construcció i demolició externa a l'obra o centre de valorització o eliminació de residus.</p> <p>Criteri d'amidament de projecte: Volum teòric, estimat a partir del pes i la densitat aparent dels diferents materials que componen els residus, segons documentació gràfica de Projecte.</p> <p>Criteri de mesura d'obra: Es mesurarà, incloent l'estufament, el volum de residus realment entregat segons especificacions de Projecte.</p> <p>Criteri de valoració econòmica: El preu no inclou el transport.</p>			
		Total m ³	11,000	7,30	80,30
1.34 GTB010	U	<p>Cànon d'abocament per lliurament de contenidor de 7 m³ amb terres procedents de l'excavació, en abocador específic, instal·lació de tractament de residus de construcció i demolició externa a l'obra o centre de valorització o eliminació de residus. Sense incloure servei d'entrega, lloguer, recollida en obra del contenidor i transport.</p> <p>Criteri d'amidament de projecte: Nombre d'unitats previstes, segons documentació gràfica de Projecte.</p> <p>Criteri de mesura d'obra: Es mesurarà el nombre d'unitats realment entregades segons especificacions de Projecte.</p>			
		Total U	2,000	15,76	31,52
1.35 UMB120	U	<p>Conjunt de taula de jardí, compost per taula rectangular de 80x180x55 cm de taulons de fusta de pi tractada en autoclau amb 2 banc e 46x180 cm, de taulons de fusta de pi tractada en autoclau . i cargolam d'acer zincat. Inclús anivellació dels components.</p> <p>Inclou: Col·locació i anivellació dels components.</p> <p>Criteri d'amidament de projecte: Nombre d'unitats previstes, segons documentació gràfica de Projecte.</p> <p>Criteri de mesura d'obra: Es mesurarà el nombre d'unitats realment executades segons especificacions de Projecte.</p>			
		Total U	2,000	293,05	586,10
1.36 UME010	U	<p>Paperera d'acer electrozincat, amb suport vertical, de tipus basculant amb clau, boca circular, de 30 litres de capacitat, de xapa perforada de 1 mm d'espessor pintada amb pintura de polièster color dimensions totals 785x380x360, amb tacs i cargols d'acer a una superfície suport (no inclosa en aquest preu).</p> <p>Inclou: Replanteig d'alineacions i nivells. Col·locació i fixació de les peces.</p> <p>Criteri d'amidament de projecte: Nombre d'unitats previstes, segons documentació gràfica de Projecte.</p> <p>Criteri de mesura d'obra: Es mesurarà el nombre d'unitats realment executades segons especificacions de Projecte.</p>			
		Total U	3,000	78,94	236,82

Pressupost parcial nº 1 PLAÇA DE LA RAVAL

Codi	U	Denominació	Amidament	Preu	Total
1.37 UVA010	m	Tanca de fusta de pi tractada en autoclau amb sals hidrosolubles, amb classe d'ús 4 segons UNE-EN 335, formada per muntants i travessers rectangulars de 7x7 cm i 100 cm d'altura separats 25 cm entre si, fixada a la fonamentació amb cargols estructurals d'acer zincat. Inclou portilla d'accés Inclou: Replanteig i marcat d'eixos. Tall i encaix de les peces. Col·locació i fixació provisional de la tanca. Aplomat i anivellació. Fixació definitiva de la tanca. Criteri d'amidament de projecte: Longitud mesurada a eixos, segons documentació gràfica de Projecte. Criteri de mesura d'obra: Es mesurarà a eixos, la longitud realment executada segons especificacions de Projecte.			
		Total m	60,000	29,88	1.792,80
1.38 Seguretat i salut					
1.38.1 YCR030	m	Clos provisional de solar compost per tanques traslladables de 3,50x2,00 m, formades per panell de malla electrosoldada amb plec de reforç, de 200x100 mm de pas de malla, amb filferros horitzontals de 5 mm de diàmetre i verticals de 4 mm, soldats en els extrems a pals verticals de 40 mm de diàmetre, acabat galvanitzat, amortitzables en 5 usos i bases prefabricades de formigó, de 65x24x12 cm, amb 8 orificis, per a suport dels pals, amortitzables en 5 usos, fixades al paviment amb platines de 20x4 mm i tacs d'expansió d'acer. Malla d'ocultació de polietilè d'alta densitat, color verd, col·locada sobre les tanques. Inclou: Muntatge del conjunt. Fixació de les bases al paviment. Col·locació de la malla. Desmuntatge del conjunt. Transport fins al lloc de magatzematge o retirada a contenidor. Criteri d'amidament de projecte: Longitud mesurada segons Estudi o Estudi Bàsic de Seguretat i Salut. Criteri de mesura d'obra: S'amidarà la longitud realment muntada segons especificacions d'Estudi o Estudi Bàsic de Seguretat i Salut.			
		Total m	75,000	3,13	234,75
1.38.2 YCX010	U	Conjunt de sistemes de protecció col·lectiva, necessaris per al compliment de la normativa vigent en matèria de Seguretat i Salut en el Treball. Inclús manteniment en condicions segures durant tot el període de temps que es requereixi, reparació o reposició i transport fins al lloc d'emmagatzematge o retirada a contenidor. Criteri d'amidament de projecte: Nombre d'unitats previstes, segons Estudi o Estudi Bàsic de Seguretat i Salut. Criteri de mesura d'obra: Es mesurarà el nombre d'unitats realment col·locades segons especificacions d'Estudi o Estudi Bàsic de Seguretat i Salut.			
		Total U	1,000	238,97	238,97
1.38.3 YIX010	U	Conjunt d'equips de protecció individual, necessaris per al compliment de la normativa vigent en matèria de Seguretat i Salut en el Treball. Criteri d'amidament de projecte: Nombre d'unitats previstes, segons Estudi o Estudi Bàsic de Seguretat i Salut. Criteri de mesura d'obra: Es mesurarà el nombre d'unitats realment subministrades segons especificacions d'Estudi o Estudi Bàsic de Seguretat i Salut.			
		Total U	1,000	238,97	238,97
1.38.4 YPC005	U	Mes de lloguer de lavabo portàtil de polietilè, de 1,20x1,20x2,35 m, color gris, sense connexions, amb vàter químic anaerobi amb sistema de descàrrega de bomba de peu, mirall, porta amb pany i sostre translúcid per a entrada de llum exterior. Inclou: Muntatge, instal·lació i comprovació. Criteri d'amidament de projecte: Nombre d'unitats previstes, segons Estudi o Estudi Bàsic de Seguretat i Salut. Criteri de mesura d'obra: Amortització en forma de lloguer mensual, segons condicions definides en el contracte subscrit amb l'empresa sumministradora. Criteri de valoració econòmica: El preu inclou la neteja i el manteniment del lavabo durant el període de lloguer.			
		Total U	2,000	121,94	243,88

Pressupost parcial nº 1 PLAÇA DE LA RAVAL

Codi	U	Denominació	Amidament	Preu	Total
1.38.5 YSX010	U	Conjunt d'elements d'abalisament i senyalització provisional d'obres, necessaris per al compliment de la normativa vigent en matèria de Seguretat i Salut en el Treball. Inclús manteniment en condicions segures durant tot el període de temps que es requereixi, reparació o reposició, canvi de posició i transport fins al lloc d'emmagatzematge o retirada a contenidor. Criteri d'amidament de projecte: Nombre d'unitats previstes, segons Estudi o Estudi Bàsic de Seguretat i Salut. Criteri de mesura d'obra: Es mesurarà el nombre d'unitats realment col·locades segons especificacions d'Estudi o Estudi Bàsic de Seguretat i Salut.			
		Total U	1,000	89,43	89,43

Pressupost parcial nº 2 PARC DE LA VIA

Codi	U	Denominació	Amidament			Preu	Total
2.1 DMX050b	m ²	Demolició de paviment exterior i subbase de rajoles i/o llosetes de formigó amb martell pneumàtic, i càrrega manual sobre camió o contenidor. Inclou: Demolició de l'element. Fragmentació dels enderrocs en peces manejables. Retirada i arreglat de enderrocs. Neteja de les restes de l'obra. Càrrega manual d'enderrocs sobre camió o contenidor. Criteri d'amidament de projecte: Superfície mesurada segons documentació gràfica de Projecte. Criteri de mesura d'obra: S'amidarà la superfície realment enderrocada segons especificacions de Projecte. Criteri de valoració econòmica: El preu inclou el picat del material d'unió, però no inclou la demolició de la base suport.					
	Uts.	ml	Amplada	Alçada	Subtotal		
voreres front edifici entrega soleres	2	30,000	0,300		18,000		
	1	38,000	2,000		76,000		
		Total m ²			94,000	6,92	650,48
2.2 ADE010c	m ³	Excavació de rases per instal·lacions fins a una profunditat de 2 m, en terra de sorra solta, amb mitjans mecànics, i càrrega a camió. Inclou: Replanteig general i fixació dels punts i nivells de referència. Col·locació de les lliteres en els cantons i extrems de les alineacions. Excavació en successives rases horitzontals i extracció de terres. Refinat de fons amb extracció de les terres. Càrrega a camió de les terres excavades. Criteri d'amidament de projecte: Volum mesurat sobre les seccions teòriques de l'excavació, segons documentació gràfica de Projecte, sense duplicar cantonades ni encontres. Criteri de mesura d'obra: Es mesurarà el volum teòric executat segons especificacions de Projecte, sense duplicar cantonades ni encontres i sense incloure els increments per excessos d'excavació no autoritzats, ni el reblert necessari per a reconstruir la secció teòrica per defectes imputables al Contractista. Es mesurarà l'excavació una vegada realitzada i abans que sobre ella s'efectuï cap tipus de reblert. Si el Contractista tanqués l'excavació abans de conformat l'amidament, s'entendrà que s'avé al que unilateralment determini el director de l'execució de l'obra. Criteri de valoració econòmica: El preu no inclou el transport dels materials excavats.					
	Uts.	Llargada	Amplada	Alçada	Subtotal		
instal·lacions		90,000	0,400	0,400	14,400		
		Total m ³			14,400	12,14	174,82
2.3 RSN100	m	Junt o tall de retracció en paviment continu de formigó, de 5 a 10 mm d'amplada i 20 mm de profunditat, mitjançant tall amb disc de diamant. Inclou: Replanteig de la junta. Cort del formigó. Neteja final de la junta. Criteri d'amidament de projecte: Longitud mesurada segons documentació gràfica de Projecte. Criteri de mesura d'obra: Es mesurarà la longitud realment executada segons especificacions de Projecte.					
		Total m			60,000	3,50	210,00
2.4 OXP010	U	Lloguer diari de plataforma elevadora de tisoires, motor dièsel, de 10 m d'altura màxima de treball. Inclou: Revisió periòdica per a garantir la seva estabilitat i condicions de seguretat. Criteri d'amidament de projecte: Nombre d'unitats previstes, segons documentació gràfica de Projecte. Criteri de mesura d'obra: Amortització en forma de lloguer diari, segons condicions definides en el contracte subscrit amb l'empresa suministradora. Criteri de valoració econòmica: El preu inclou el manteniment i l'assegurança de responsabilitat civil.					
		Total U			20,000	82,85	1.657,00

Pressupost parcial nº 2 PARC DE LA VIA

Codi	U	Denominació	Amidament	Preu	Total
2.5 OXP020	U	Transport a obra i retirada de plataforma elevadora de tissors, motor dièsel, de 10 m d'altura màxima de treball. Criteri d'amidament de projecte: Nombre d'unitats previstes, segons documentació gràfica de Projecte. Criteri de mesura d'obra: Es mesurarà el nombre d'unitats realment executades segons especificacions de Projecte.			
		Total U	2,000	111,65	223,30

2.6 UXC010b	m ²	M2 PAVIMENTO DE HORMIGON IMPRESO DE 12 CM CON ACABADO COLOR IVORIE Y MOLDE MANTA FINA Formación de pavimento impreso de 12 cm de espesor, realizado con hormigón HA20/B/12/LLB (no incluido en el precio el suministro de hormigón) fabricado en planta, con 3kg de fibra de vidrio por m3. Realización de capa de rodadura del pavimento impreso con aditivo Pavistamp HD (aditivo coloreado para la decoración de suelos resistente a las sales compuesto de cemento, áridos de sílice, aditivos orgánicos y pigmentos) de la firma Pavistamp Compañía o similar, color Ivorie mediante espolvoreo con un rendimiento de 4-6kg/m2 y acabado impreso en relieve mediante estampación con moldes con textura Manta Fina previa aplicación de desmoldeante en polvo Despi (desmoldeante impalpable para impresos) de la firma Pavistamp Compañía o similar, color a elegir por la D.F. Limpieza final de hormigón mediante proyección de agua a presión más limpieza con resina F-250. (resina acrílica base agua) de la firma Pavistamp Compañía o similar. Preparación de superficie para la correcta aplicación del hormigón, colocación y retirada de encofrados, ejecución de juntas, hormigón extendido, regleado y curado. SI fuese necesario la aplicación de más cantidad de hormigón para llegar a cotas de nivelación, es necesario consultar. Inclou: Preparació de la superfície de recolzament del formigó. Replanteig dels junts de construcció, de dilatació i de retracció. Col·locació d'encofrats. Estesa de nivells. Reg de la superfície base. Abocat, estesa i vibrat del formigó. Anivellat i remolinat manual del formigó. Curat del formigó. Aplicació manual del morter acolorit endurecedor. Aplicació del desmoldejant fins a aconseguir una cobriment total. Impressió del formigó mitjançant motlles. Retirada d'encofrats. Neteja de la superfície de formigó, mitjançant màquina hidronetejadora d'aigua a pressió. Aplicació de la resina d'acabat. Criteri d'amidament de projecte: Superfície mesurada en projecció horitzontal, segons documentació gràfica de Projecte. Criteri de mesura d'obra: Es mesurarà, en projecció horitzontal, la superfície realment executada segons especificacions de Projecte.			
-------------	----------------	--	--	--	--

	Uts.	Llargada	Amplada	Alçada	Subtotal
paviments		30,000	38,000		1.140,000
		Total m ²			1.140,000
					28,91
					32.957,40

2.7 RYP100	m ²	Preparació de superfície de rajol i morter mitjançant projecció en sec de material abrasiu format per partícules de silicat d'alumini, eliminant contaminants, capa de morter de ciment i partícules soltes del suport. Inclou: Muntatge de la protecció contra la pols. Muntatge i preparació de l'equip. Aplicació mecànica del raig de partícules. Desmuntatge de l'equip. Neteja de la superfície suport. Retirada i apilament del material projectat i les restes generades. Càrrega del material projectat i les restes generades sobre camió o contenidor. Criteri d'amidament de projecte: Superfície mesurada segons documentació gràfica de Projecte. Criteri de mesura d'obra: Es mesurarà la superfície realment executada segons especificacions de Projecte.			
------------	----------------	---	--	--	--

	Uts.	Llargada	m2	Alçada	Subtotal
façanes antiga estacio	2		76,000		152,000
	2		57,000		114,000
		Total m ²			266,000
					4,93
					1.311,38

Pressupost parcial nº 2 PARC DE LA VIA

Codi	U	Denominació	Amidament	Preu	Total		
2.8 RLH010	m ²	<p>Aplicació de tractament superficial de protecció hidròfuga per a façanes de maó cara vista, mitjançant impregnació hidròfuga i oleòfuga, incolora, a base d'alcoxisilà de alquil en base aquosa, sense dissolvents, amb una profunditat mitja de penetració de 6,8 mm, aplicada en mans successives fins a la saturació de l'element (rendiment: 0,1 l/m²). Inclús neteja de la superfície suport.</p> <p>Inclou: Neteja general del parament suport. Aplicació de l'hidrofugant. Criteri d'amidament de projecte: Superfície mesurada segons documentació gràfica de Projecte, amb el mateix criteri que el suport base.</p> <p>Criteri de mesura d'obra: Es mesurarà la superfície realment executada segons especificacions de Projecte, amb el mateix criteri que el suport base.</p>					
	m2	Llargada	Amplada	Alçada	Subtotal		
façanes estacio	266				266,000		
		Total m ²			266,000	3,21	853,86
2.9 RYY011	m ²	<p>Reparació puntual de revestiment de morter amb fissures generalitzades i defectes superficials mitjançant aplicació d'una primera capa de morter ciment, estès amb llana, col·locació de malla de fibra de vidre, antiàlcalis i aplicació d'una segona capa del mateix morter, fins assolir un gruix mitjà total de 5 mm, amb un rendiment de 10 kg/m², per procedir posteriorment al seu acabat final (no inclòs en aquest preu). Inclús humectació prèvia del suport.</p> <p>Inclou: Humectació del suport. Aplicació de la primera capa de morter. Col·locació de la malla. Aplicació de la segona capa de morter. Criteri d'amidament de projecte: Superfície mesurada segons documentació gràfica de Projecte.</p> <p>Criteri de mesura d'obra: Es mesurarà la superfície realment executada segons especificacions de Projecte.</p>					
	m2	Llargada	Amplada	Alçada	Subtotal		
façanes estacio	20				20,000		
		Total m ²			20,000	20,65	413,00
2.10 RYY011b	m ²	<p>Reparació de revestiment-reconstrucció-encofrat-desencofrat de morter-formigo amb fissures i parts trencades generalitzades i defectes superficials mitjançant aplicació d'una primera capa de formigo-morter de reparació, estès amb llana o encofrat, col·locació de malla de fibra de vidre o reforç metàl·lic o encadellat, i aplicació d'una segona capa de morter de ciment, fins assolir un gruix mitjà per evitar despreniments i forma original. Inclús humectació prèvia del suport.</p> <p>Inclou: Humectació del suport. Aplicació de la primera capa de morter. Col·locació de la malla. Aplicació de la segona capa de morter. Criteri d'amidament de projecte: Superfície mesurada segons documentació gràfica de Projecte.</p> <p>Criteri de mesura d'obra: Es mesurarà la superfície realment executada segons especificacions de Projecte.</p>					
	m2	Llargada	Amplada	Alçada	Subtotal		
voladiu magatzem	38				38,000		
		Total m ²			38,000	57,65	2.190,70
2.11 QUC011	m	<p>reparació substitució c inclinada amb una pendent existent, de 500 mm d'amplada color fibrocement, per a coberta de fibrocement sense amianto, amb accessoris de fixació, col·locades amb amianto, amb accessoris de fixació, col·locades sobre les plaques, amb un cavalcament mínim de 10 cm. Inclús accessoris de fixació de les peces a les plaques.</p> <p>Inclou: Replanteig i col·locació de les peces d'acabat sobre les plaques de coberta. Fixació de les peces a les plaques.</p> <p>Criteri d'amidament de projecte: Longitud mesurada en veritable magnitud, segons documentació gràfica de Projecte.</p> <p>Criteri de mesura d'obra: Es mesurarà en veritable magnitud, la longitud realment executada segons especificacions de Projecte.</p>					
	Uts.	Llargada	Amplada	Alçada	Subtotal		
remat coberta voladiu		27,700			27,700		
		Total m			27,700	22,90	634,33

Pressupost parcial nº 2 PARC DE LA VIA

Codi	U	Denominació	Amidament	Preu	Total
2.12 RPE010	m ²	Formació de revestiment continuu de morter de ciment, tipus GP CSIII W1, a bona vista, de 15 mm de gruix, aplicat sobre un parament vertical exterior acabat superficial rugós, per a servir de base a un posterior revestiment. Inclús col·locació de malla de fibra de vidre antiàlcalis per a reforç de trobades entre materials diferents i en els fronts de forjat, a un 20% de la superfície del parament, formació de juntes, racons, mestres amb separació entre elles no superior a tres metre, arestes, queixals, brancals, llindes, acabaments en els trobament amb paraments, revestiments o altres elements rebuts en la seva superfície. Inclou: Col·locació de la malla entre diferents materials i en els fronts de forjat. Espejament de panys de treball. Realització de mestres. Aplicació del morter. Realització de juntes i punts de trobada. Acabat superficial. Cura del morter. Criteri d'amidament de projecte: Superfície mesurada segons documentació gràfica de Projecte, sense deduir forats menors de 4 m ² i deduint, en els buits de superfície major de 4 m ² , l'excés sobre 4 m ² . Criteri de mesura d'obra: Es mesurarà la superfície realment executada segons especificacions de Projecte, deduint, en els buits de superfície major de 4 m ² , l'excés sobre 4 m ² .			
	m2	Llargada	Amplada	Alçada	Subtotal
obertures magatzem-v aris	10				10,000
		Total m ²			10,000
					17,57
					175,70
2.13 FFQ010	m ²	Full de partició interior, de 14 cm d'espessor, de fàbrica de maó ceràmic calat (gero), per revestir, 29x14x9 cm, amb junts horitzontals i verticals de 10 mm d'espessor, rebuda amb morter de ciment industrial, color gris, M-5, subministrat a granel. Inclou: Replanteig i traçat en el sostre dels envans a realitzar. Marcat en els pilars dels nivells de referència general de planta i de nivell de paviment. Col·locació i aplomat de mires de referència. Col·locació, aplomat i anivellació de bastiments i bastiments de base de portes i armaris. Estesa de fils entre mires. Col·locació de les peces per filades a nivell. Rebuda a l'obra dels bastiments i bastiments base. Trobades de la fàbrica amb façanes, pilars i envans. Trobada de la fàbrica amb el forjat superior. Neteja del parament. Criteri d'amidament de projecte: Superfície mesurada segons documentació gràfica de Projecte, sense duplicar cantonades ni encontres, deduint els buits de superfície major de 3 m ² . En els buits que no es dedueixin, estan inclosos els treballs de realitzar la superfície interior del buit. Criteri de mesura d'obra: Es mesurarà la superfície realment executada segons especificacions de Projecte, sense duplicar cantonades ni encontres, deduint els buits de superfície major de 3 m ² . En els buits que no es dedueixin, estan inclosos els treballs de realitzar la superfície interior del buit.			
	m2	Llargada	Amplada	Alçada	Subtotal
obertures magatzem	3				3,000
		Total m ²			3,000
					22,64
					67,92

Pressupost parcial nº 2 PARC DE LA VIA

Codi	U	Denominació	Amidament	Preu	Total		
2.14 RFP010	m ²	<p>Aplicació manual de dues mans de pintura plàstica color blanc, acabat mat, textura llisa, la primera mà diluïda amb un 15 a 20% d'aigua i la següent diluïda amb un 5 a 10% d'aigua o sense diluir, (rendiment: 0,1 l/m² cada mà); prèvia aplicació d'una mà d'emprimació acrílica reguladora de l'absorció, sobre parament exterior de morter. Inclús solució d'àcid clorhídric al 10% per eliminar les eflorescències salines (salnitre) presents en el 20% de la superfície suport.</p> <p>Inclou: Preparació, neteja i escatat previ del suport. Preparació de la mescla. Aplicació d'una mà de fons. Aplicació de dues mans d'acabat.</p> <p>Criteri d'amidament de projecte: Superfície mesurada segons documentació gràfica de Projecte, amb el mateix criteri que el suport base.</p> <p>Criteri de mesura d'obra: Es mesurarà la superfície realment executada segons especificacions de Projecte, amb el mateix criteri que el suport base.</p> <p>Criteri de valoració econòmica: El preu inclou la protecció dels elements de l'entorn que puguin veure's afectats durant els treballs i la resolució de punts singulars.</p>					
	Uts.	m2	Amplada	Alçada	Subtotal		
antiga estacio	2	26,000			52,000		
	2	20,000			40,000		
magatzem	2	112,000			224,000		
	2	46,000			92,000		
voladiu magatzem forats	2	56,000			112,000		
		-20,000			-20,000		
		Total m ²			500,000	6,94	3.470,00
2.15 LPM021	U	<p>Preparacio porta exterior corredissa existent cega, de dues fulles existents, amb entaulat horitzontal de taules de fusta massissa de pi melis, envernissada en taller; bastiment de base de pi país de 120x35 mm; galzes massissos, de pi melis de 120x20 mm; tapajunts massissos, de pi melis de 70x15 mm en ambdues cares. Inclús ferraments de penjar, de tanca i tirador amb maneta per a tancament d'alumini, sèrie bàsica.. Inclús ferraments de penjar, de tanca i tirador amb maneta per a tancament d'alumini, sèrie bàsica.</p> <p>Inclou: Presentació de la porta. Col·locació de les ferramentes de penjar i guies. Col·locació de les fulles. Col·locació dels ferraments de tancament. Col·locació d'accessoris. Ajustament final.</p> <p>Criteri d'amidament de projecte: Nombre d'unitats previstes, segons documentació gràfica de Projecte.</p> <p>Criteri de mesura d'obra: Es mesurarà el nombre d'unitats realment executades segons especificacions de Projecte.</p>					
		Total U			2,000	957,53	1.915,06
2.16 RMB020	m ²	<p>Formació de capa de vernís sintètic, per exteriors, incolor, acabat setinat, sobre superfície de porta de fusta, mitjançant aplicació d'una mà de fons protector, insecticida, fungicida i termicida, transparent i incolor, (rendiment: 0,24 l/m²), com fixador de superfície i dues mans d'acabat amb vernís sintètic a porus tancat, a base de resines alquídiques i filtres ultraviolat, (rendiment: 0,067 l/m² cada mà).</p> <p>Preparació del suport mitjançant escatat de la seva superfície i posterior neteja, abans de començar l'aplicació de la mà d'emprimació i de cada mà de vernís, encintat i tractament de juntes.</p> <p>Inclou: Preparació i neteja de la superfície suport. Aplicació de la mà de fons. Aplicació successiva, amb intervals d'assecat, de les mans d'acabat.</p> <p>Criteri d'amidament de projecte: Superfície mesurada segons documentació gràfica de Projecte, sense descomptar buits, considerant la superfície que tanquen, definida per les seves dimensions màximes, per una sola cara.</p> <p>Criteri de mesura d'obra: Es mesurarà la superfície realment executada segons especificacions de Projecte, per una sola cara, considerant la superfície que tanquen, definida per les seves dimensions màximes.</p>					
	Uts.	Llargada	Amplada	Alçada	Subtotal		
fusteries	20				20,000		
		Total m ²			20,000	36,85	737,00

Pressupost parcial nº 2 PARC DE LA VIA

Codi	U	Denominació	Amidament	Preu	Total
2.17 RNE020	m ²	<p>Aplicació manual de dues mans d'esmalt sintètic d'assecat ràpid, a base de resines alquídiques, color a escollir, acabat brillant, (rendiment: 0,077 l/m² cada mà); prèvia aplicació d'una mà d'emprimació sintètica antioxidant d'assecat ràpid, a base de resines alquídiques, color gris, acabat mat (rendiment: 0,125 l/m²), sobre reixa d'acer.</p> <p>Inclou: Preparació i neteja de la superfície suport. Aplicació d'una mà d'emprimació. Aplicació de dues mans d'acabat.</p> <p>Criteri d'amidament de projecte: Superfície del polígon envolupant, mesurada segons documentació gràfica de Projecte, per una sola cara, sense descomptar buits.</p> <p>Criteri de mesura d'obra: Es mesurarà la superfície del polígon envolupant de les unitats realment executades segons especificacions de Projecte, per una sola cara.</p>			
		Total m ²	10,000	21,63	216,30
2.18 IEO010b	m	<p>Subministrament i instal·lació soterrada de canalització de tub corbable, subministrat en rotllo, de polietilè de doble paret (interior llisa i exterior corrugada), de color taronja, de 63 mm de diàmetre nominal, resistència a la compressió 450 N, col·locat sobre llit de sorra de 5 cm d'espessor, degudament compactada i anivellada amb picó vibrant de guiat manual, reblert lateral compactant fins als ronyons i posterior reblert amb la mateixa sorra fins a 10 cm per sobre de la generatriu superior de la canonada. Inclús cinta de senyalització.</p> <p>Inclou: Replanteig. Execució del llit de sorra per a seient del tub. Col·locació del tub. Col·locació de la cinta de senyalització. Execució del reblert envoltant de sorra.</p> <p>Criteri d'amidament de projecte: Longitud mesurada segons documentació gràfica de Projecte.</p> <p>Criteri de mesura d'obra: Es mesurarà la longitud realment executada segons especificacions de Projecte.</p> <p>Criteri de valoració econòmica: El preu inclou els equips i la maquinària necessaris per al desplaçament i la disposició en obra dels elements, però no inclou l'excavació ni el reblert principal.</p>			
	Uts.	Llargada	Amplada	solap	Subtotal
		projectors	100,000	1,050	105,000
		Total m		105,000	5,37
					563,85
2.19 UIP010	U	<p>Projector per a jardí-campa, de 150 mm de diàmetre , per a 1 làmpada fluorescent compacta TCA-SE de 16 W, amb cos de poliamida reforçada amb fibra de vidre, vidre transparent, balast electrònic, portalàmpades E 27, classe de protecció II, grau de protecció IP65, aïllament classe F, cable i endoll, amb pica per a terra. Inclús làmpades.</p> <p>Inclou: Replanteig. Muntatge, connexió i comprovació del seu correcte funcionament.</p> <p>Criteri d'amidament de projecte: Nombre d'unitats previstes, segons documentació gràfica de Projecte.</p> <p>Criteri de mesura d'obra: Es mesurarà el nombre d'unitats realment executades segons especificacions de Projecte.</p>			
		Total U	1,000	159,57	159,57
2.20 IEO010c	m	<p>Subministrament i instal·lació soterrada de canalització de tub corbable, subministrat en rotllo, de polietilè de doble paret (interior llisa i exterior corrugada), de color taronja, de 63 mm de diàmetre nominal, resistència a la compressió 450 N, col·locat sobre llit de sorra de 5 cm d'espessor, degudament compactada i anivellada amb picó vibrant de guiat manual, reblert lateral compactant fins als ronyons i posterior reblert amb la mateixa sorra fins a 10 cm per sobre de la generatriu superior de la canonada. Inclús cinta de senyalització.</p> <p>Inclou: Replanteig. Execució del llit de sorra per a seient del tub. Col·locació del tub. Col·locació de la cinta de senyalització. Execució del reblert envoltant de sorra.</p> <p>Criteri d'amidament de projecte: Longitud mesurada segons documentació gràfica de Projecte.</p> <p>Criteri de mesura d'obra: Es mesurarà la longitud realment executada segons especificacions de Projecte.</p> <p>Criteri de valoració econòmica: El preu inclou els equips i la maquinària necessaris per al desplaçament i la disposició en obra dels elements, però no inclou l'excavació ni el reblert principal.</p>			
	Uts.	Llargada	Amplada	Alçada	Subtotal
		tub corrugat	100,000		100,000
		Total m		100,000	5,16
					516,00

Pressupost parcial nº 2 PARC DE LA VIA

Codi	U	Denominació	Amidament	Preu	Total
2.21 IEH010b	m	<p>Cable unipolar RV-K, sent la seva tensió assignada de 0,6/1 kV, reacció al foc classe Eca, amb conductor de coure classe 5 (-K) de 6 mm² de secció, amb aïllament de polietilè reticulat (R) i coberta de PVC (V). Fins i tot accessoris i elements de subjecció. Totalment muntat, connexionat i provat.</p> <p>Inclou: Estesa del cable. Connexionat.</p> <p>Criteri d'amidament de projecte: Longitud mesurada segons documentació gràfica de Projecte.</p> <p>Criteri de mesura d'obra: Es mesurarà la longitud realment executada segons especificacions de Projecte.</p>			
		Total m	180,000	3,79	682,20
2.22 YCS020b	U	<p>Quadre elèctric d'obra per a una potència màxima de 10 kW, compost per armari de distribució amb dispositiu d'emergència, preses i els interruptors automàtics magnetotèrmics i diferencials necessaris, amortitzable en 4 usos.</p> <p>Inclou: Col·locació de l'armari. Muntatge, instal·lació i comprovació. Desmuntatge de l'element. Transport fins al lloc de magatzematge o retirada a contenidor. Muntatge, connexionat i comprovació del seu correcte funcionament.</p> <p>Criteri d'amidament de projecte: Nombre d'unitats previstes, segons Estudi o Estudi Bàsic de Seguretat i Salut.</p> <p>Criteri de mesura d'obra: Es mesurarà el nombre d'unitats realment col·locades segons especificacions d'Estudi o Estudi Bàsic de Seguretat i Salut.</p>			
		Total U	1,000	429,53	429,53
2.23 UME010b	U	<p>Paperera d'acer electrozincat, amb suport vertical, de tipus basculant amb clau, boca circular, de 30 litres de capacitat, de xapa perforada de 1 mm d'espessor pintada amb pintura de polièster color dimensions totals 785x380x360, amb tacs i cargols d'acer a una superfície suport (no inclosa en aquest preu).</p> <p>Inclou: Replanteig d'alineacions i nivells. Col·locació i fixació de les peces.</p> <p>Criteri d'amidament de projecte: Nombre d'unitats previstes, segons documentació gràfica de Projecte.</p> <p>Criteri de mesura d'obra: Es mesurarà el nombre d'unitats realment executades segons especificacions de Projecte.</p>			
		Total U	3,000	79,26	237,78
2.24 UMB010	U	<p>Banc amb respatller, de formigo, de 180 cm de longitud, recolzar sobre suports sense fixar sobre una base de formigó existent. Totalment muntat.</p> <p>Inclou: Replanteig d'alineacions i nivells. Excavació. Execució de la base de formigó. Col·locació i fixació de les peces.</p> <p>Criteri d'amidament de projecte: Nombre d'unitats previstes, segons documentació gràfica de Projecte.</p> <p>Criteri de mesura d'obra: Es mesurarà el nombre d'unitats realment executades segons especificacions de Projecte.</p>			
		Total U	4,000	572,80	2.291,20
2.25 UMB010b	U	<p>Cadira amb respatller, de formigo, de 180 cm de longitud, recolzar sobre suports sense fixar sobre una base de formigó existent. Totalment muntat.</p> <p>Inclou: Replanteig d'alineacions i nivells. Excavació. Execució de la base de formigó. Col·locació i fixació de les peces.</p> <p>Criteri d'amidament de projecte: Nombre d'unitats previstes, segons documentació gràfica de Projecte.</p> <p>Criteri de mesura d'obra: Es mesurarà el nombre d'unitats realment executades segons especificacions de Projecte.</p>			
		Total U	8,000	176,16	1.409,28
2.26 ISC010	m	<p>Canaló circular de PVC, de desenvolupament 250 mm, color gris clar, unió amb junta elàstica, per a recollida d'aigües, format per peces preformades, fixades amb gafes especials de subjecció al ràfec, amb una pendent mínima del 0,5%. Inclús suports, cantonades, tapes, acabaments finals, peces de connexió a baixants i peces especials.</p> <p>Inclou: Replanteig del recorregut del canaló i de la situació dels elements de subjecció. Fixació del material auxiliar per a muntatge i subjecció a l'obra. Muntatge, connexionat i comprovació del seu correcte funcionament.</p> <p>Criteri d'amidament de projecte: Longitud mesurada segons documentació gràfica de Projecte.</p> <p>Criteri de mesura d'obra: Es mesurarà la longitud realment executada segons especificacions de Projecte.</p>			
		Total m	27,700	14,79	409,68

Pressupost parcial nº 2 PARC DE LA VIA

Codi	U	Denominació	Amidament	Preu	Total
2.27 ISB011	m	Baixant exterior de la xarxa d'evacuació d'aigües pluvials, formada per tub de PVC, sèrie B, de 160 mm de diàmetre i 3,2 mm de gruix; unió enganxada . Inclús líquid netejador, adhesiu per a tubs i accessoris de PVC, material auxiliar para muntatge i subjecció a l'obra, accessoris i peces especials. Inclou: Replanteig del recorregut del baixant i de la situació dels elements de subjecció. Presentació en sec dels tubs. Fixació del material auxiliar per a muntatge i subjecció a l'obra. Muntatge, connexionat i comprovació del seu correcte funcionament. Criteri d'amidament de projecte: Longitud mesurada segons documentació gràfica de Projecte. Criteri de mesura d'obra: Es mesurarà la longitud realment executada segons especificacions de Projecte.			
		Total m	10,000	21,10	211,00
2.28 GRA020b	m³	Transport amb camió de residus inertes de formigons, morters i prefabricats produïts en obres de construcció i/o demolició, a abocador específic, instal·lació de tractament de residus de construcció i demolició externa a l'obra o centre de valorització o eliminació de residus, situat a 10 km de distància. Criteri d'amidament de projecte: Volum teòric, estimat a partir del pes i la densitat aparent dels diferents materials que componen els residus, segons documentació gràfica de Projecte. Criteri de mesura d'obra: Es mesurarà, incloent l'estufament, el volum de residus realment transportat segons especificacions de Projecte. Criteri de valoració econòmica: El preu inclou el temps d'espera en obra durant les operacions de càrrega, el viatge d'anada, la descàrrega i el viatge de tornada, però no inclou la càrrega en obra.			
	m2	m3	Amplada	Alçada	Subtotal
vorera	60			0,200	12,000
varis		5,000			5,000
		Total m³			17,000
				5,43	92,31
2.29 GRB020b	m³	Cànon d'abocament per lliurament de residus inertes de formigons, morters i prefabricats produïts a obres de construcció i/o demolició, en abocador específic, instal·lació de tractament de residus de construcció i demolició externa a l'obra o centre de valorització o eliminació de residus. Criteri d'amidament de projecte: Volum teòric, estimat a partir del pes i la densitat aparent dels diferents materials que componen els residus, segons documentació gràfica de Projecte. Criteri de mesura d'obra: Es mesurarà, incloent l'estufament, el volum de residus realment entregat segons especificacions de Projecte. Criteri de valoració econòmica: El preu no inclou el transport.			
		Total m³	17,000	7,30	124,10
2.30 PA		preparacio de la subbase puntualment per la existencia de l'antiga via ferrea enterrada			
		Total	1,000	7.455,80	7.455,80
2.31 Seguretat i Salut					
2.31.1 YCR030b	m	Clos provisional de solar compost per tanques traslladables de 3,50x2,00 m, formades per panell de malla electrosoldada amb plecs de reforç, de 200x100 mm de pas de malla, amb filferros horitzontals de 5 mm de diàmetre i verticals de 4 mm, soldats en els extrems a pals verticals de 40 mm de diàmetre, acabat galvanitzat, amortitzables en 5 usos i bases prefabricades de formigó, de 65x24x12 cm, amb 8 orificis, per a suport dels pals, amortitzables en 5 usos, fixades al paviment amb platines de 20x4 mm i tacs d'expansió d'acer. Malla d'ocultació de polietilè d'alta densitat, color verd, col·locada sobre les tanques. Inclou: Muntatge del conjunt. Fixació de les bases al paviment. Col·locació de la malla. Desmuntatge del conjunt. Transport fins al lloc de magatzematge o retirada a contenidor. Criteri d'amidament de projecte: Longitud mesurada segons Estudi o Estudi Bàsic de Seguretat i Salut. Criteri de mesura d'obra: S'amidarà la longitud realment muntada segons especificacions d'Estudi o Estudi Bàsic de Seguretat i Salut.			
		Total m	80,000	3,30	264,00

Pressupost parcial nº 2 PARC DE LA VIA

Codi	U	Denominació	Amidament	Preu	Total
2.31.2 YIX010b	U	<p>Conjunt d'equips de protecció individual, necessaris per al compliment de la normativa vigent en matèria de Seguretat i Salut en el Treball. Criteri d'amidament de projecte: Nombre d'unitats previstes, segons Estudi o Estudi Bàsic de Seguretat i Salut. Criteri de mesura d'obra: Es mesurarà el nombre d'unitats realment subministrades segons especificacions d'Estudi o Estudi Bàsic de Seguretat i Salut.</p>			
		Total U	1,000	188,84	188,84
2.31.3 YCX010b	U	<p>Conjunt de sistemes de protecció col·lectiva, necessaris per al compliment de la normativa vigent en matèria de Seguretat i Salut en el Treball. Inclús manteniment en condicions segures durant tot el període de temps que es requereixi, reparació o reposició i transport fins al lloc d'emmagatzematge o retirada a contenidor. Criteri d'amidament de projecte: Nombre d'unitats previstes, segons Estudi o Estudi Bàsic de Seguretat i Salut. Criteri de mesura d'obra: Es mesurarà el nombre d'unitats realment col·locades segons especificacions d'Estudi o Estudi Bàsic de Seguretat i Salut.</p>			
		Total U	1,000	188,84	188,84
2.31.4 YSX010b	U	<p>Conjunt d'elements d'abalisament i senyalització provisional d'obres, necessaris per al compliment de la normativa vigent en matèria de Seguretat i Salut en el Treball. Inclús manteniment en condicions segures durant tot el període de temps que es requereixi, reparació o reposició, canvi de posició i transport fins al lloc d'emmagatzematge o retirada a contenidor. Criteri d'amidament de projecte: Nombre d'unitats previstes, segons Estudi o Estudi Bàsic de Seguretat i Salut. Criteri de mesura d'obra: Es mesurarà el nombre d'unitats realment col·locades segons especificacions d'Estudi o Estudi Bàsic de Seguretat i Salut.</p>			
		Total U	1,000	188,84	188,84

Pressupost d'execució material

1. PLAÇA DE LA RAVAL	64.721,03
2. PARC DE LA VIA	63.271,07
	<hr/>
Total:	127.992,10

Puja el pressupost d'execució material a l'expressada quantitat de CENT VINT-I-SET MIL NOU-CENTS NORANTA-DOS EUROS AMB DEU CÈNTIMS.

Quadre de preus nº 1

Advertència

Els preus designats en lletra en aquest quadre, amb la rebaixa que resulti en la subhasta en el seu cas, són els que fan de base al contracte, i s'utilitzaran per valorar l'obra executada, segons la Clàusula 46 del Plec de Clàusules Administratives Generals per a la Contractació d'Obres de l'Estat, considerant inclosos en ells els treballs, mitjans auxiliars i materials necessaris per a l'execució de la unitat d'obra que defineixen, d'acord amb el que prescriu la Clàusula 51 del Plec abans esmentat, de manera que el Contractista no podrà reclamar que s'introdueixi cap modificació, sota cap pretext d'error o omissió.

Nº	Designació	Import	
		En xifra (Euros)	En lletra (Euros)
1	U Lloguer diari de plataforma elevadora de tisoires, motor dièsel, de 10 m d'altura màxima de treball. Inclou: Revisió periòdica per a garantir la seva estabilitat i condicions de seguretat. Criteri d'amidament de projecte: Nombre d'unitats previstes, segons documentació gràfica de Projecte. Criteri de mesura d'obra: Amortització en forma de lloguer diari, segons condicions definides en el contracte subscrit amb l'empresa suministradora. Criteri de valoració econòmica: El preu inclou el manteniment i l'assegurança de responsabilitat civil.	82,85	VUITANTA-DOS EUROS AMB VUITANTA-CINC CÈNTIMS
2	U Transport a obra i retirada de plataforma elevadora de tisoires, motor dièsel, de 10 m d'altura màxima de treball. Criteri d'amidament de projecte: Nombre d'unitats previstes, segons documentació gràfica de Projecte. Criteri de mesura d'obra: Es mesurarà el nombre d'unitats realment executades segons especificacions de Projecte.	111,65	CENT ONZE EUROS AMB SEIXANTA-CINC CÈNTIMS

Quadre de preus nº 1

Nº	Designació	Import	
		En xifra (Euros)	En lletra (Euros)
3	<p>m³ Excavació de rases per fonamentacions fins a una profunditat de 2 m, en terra d'argila semidura, amb mitjans mecànics, i càrrega a camió.</p> <p>Inclou: Replanteig general i fixació dels punts i nivells de referència. Col·locació de les lliteres en els cantons i extrems de les alineacions. Excavació en successives rases horitzontals i extracció de terres. Refinat de fons i laterals a mà, amb extracció de les terres. Càrrega a camió de les terres excavades.</p> <p>Criteri d'amidament de projecte: Volum mesurat sobre les seccions teòriques de l'excavació, segons documentació gràfica de Projecte, sense duplicar cantonades ni encontres.</p> <p>Criteri de mesura d'obra: Es mesurarà el volum teòric executat segons especificacions de Projecte, sense duplicar cantonades ni encontres i sense incloure els increments per excessos d'excavació no autoritzats, ni el reblert necessari per a reconstruir la secció teòrica per defectes imputables al Contractista. Es mesurarà l'excavació una vegada realitzada i abans que sobre ella s'efectuï cap tipus de reblert. Si el Contractista tanqués l'excavació abans de conformat l'amidament, s'entendrà que s'avé al que unilateralment determini el director de l'execució de l'obra.</p> <p>Criteri de valoració econòmica: El preu no inclou el transport dels materials excavats.</p>	24,31	VINT-I-QUATRE EUROS AMB TRENTA-U CÈNTIMS
4	<p>m³ Excavació de rases per instal·lacions fins a una profunditat de 2 m, en terra de sorra solta, amb mitjans mecànics, i càrrega a camió.</p> <p>Inclou: Replanteig general i fixació dels punts i nivells de referència. Col·locació de les lliteres en els cantons i extrems de les alineacions. Excavació en successives rases horitzontals i extracció de terres. Refinat de fons amb extracció de les terres. Càrrega a camió de les terres excavades.</p> <p>Criteri d'amidament de projecte: Volum mesurat sobre les seccions teòriques de l'excavació, segons documentació gràfica de Projecte, sense duplicar cantonades ni encontres.</p> <p>Criteri de mesura d'obra: Es mesurarà el volum teòric executat segons especificacions de Projecte, sense duplicar cantonades ni encontres i sense incloure els increments per excessos d'excavació no autoritzats, ni el reblert necessari per a reconstruir la secció teòrica per defectes imputables al Contractista. Es mesurarà l'excavació una vegada realitzada i abans que sobre ella s'efectuï cap tipus de reblert. Si el Contractista tanqués l'excavació abans de conformat l'amidament, s'entendrà que s'avé al que unilateralment determini el director de l'execució de l'obra.</p> <p>Criteri de valoració econòmica: El preu no inclou el transport dels materials excavats.</p>	51,82	CINQUANTA-U EUROS AMB VUITANTA-DOS CÈNTIMS

Quadre de preus nº 1

Nº	Designació	Import	
		En xifra (Euros)	En lletra (Euros)
5	<p>m³ Excavació de rases per instal·lacions fins a una profunditat de 2 m, en terra de sorra solta, amb mitjans mecànics, i càrrega a camió.</p> <p>Inclou: Replanteig general i fixació dels punts i nivells de referència. Col·locació de les lliteres en els cantons i extrems de les alineacions. Excavació en successives rases horitzontals i extracció de terres. Refinat de fons amb extracció de les terres. Càrrega a camió de les terres excavades.</p> <p>Criteri d'amidament de projecte: Volum mesurat sobre les seccions teòriques de l'excavació, segons documentació gràfica de Projecte, sense duplicar cantonades ni encontres.</p> <p>Criteri de mesura d'obra: Es mesurarà el volum teòric executat segons especificacions de Projecte, sense duplicar cantonades ni encontres i sense incloure els increments per excessos d'excavació no autoritzats, ni el reblert necessari per a reconstruir la secció teòrica per defectes imputables al Contractista. Es mesurarà l'excavació una vegada realitzada i abans que sobre ella s'efectuï cap tipus de reblert. Si el Contractista tanqués l'excavació abans de conformat l'amidament, s'entendrà que s'avé al que unilateralment determini el director de l'execució de l'obra.</p> <p>Criteri de valoració econòmica: El preu no inclou el transport dels materials excavats.</p>	12,14	DOTZE EUROS AMB CATORZE CÈNTIMS
6	<p>m² Esbrossada i neteja del terreny, amb mitjans mecànics. Comprèn els treballs necessaris per retirar de les zones previstes per a l'edificació o urbanització: arbres, petites plantes, mala herba, brossa, fustes caigudes, runes, escombraries o qualsevol altre material existent, fins a una profunditat no menor que el gruix de la capa de terra vegetal, considerant com mínima 25 cm; i càrrega a camió.</p> <p>Inclou: Replanteig en el terreny. Remoció mecànica dels materials d'esbrossada. Retirada i disposició mecànica dels materials objecte d'esbrossada. Càrrega a camió.</p> <p>Criteri d'amidament de projecte: Superfície mesurada en projecció horitzontal, segons documentació gràfica de Projecte.</p> <p>Criteri de mesura d'obra: Es mesurarà, en projecció horitzontal, la superfície realment executada segons especificacions de Projecte, sense incloure els increments per excessos d'excavació no autoritzats.</p> <p>Criteri de valoració econòmica: El preu no inclou la tala d'arbres ni el transport dels materials retirats.</p>	0,35	TRENTA-CINC CÈNTIMS

Quadre de preus nº 1

Nº	Designació	Import	
		En xifra (Euros)	En lletra (Euros)
7	<p>m³ Reblert envoltant i principal de rases per instal·lacions, amb sorra de 0 a 5 mm de diàmetre i compactació en tongades successives de 20 cm d'espessor màxim amb safata vibrant de guiat manual, fins a assolir una densitat seca no inferior al 95% de la màxima obtinguda en l'assaig Proctor Modificat, realitzat segons UNE 103501. Inclús cinta o distintiu indicador de la instal·lació.</p> <p>Inclou: Estesa del material de reblert en tongades d'espessor uniforme. Humectació o dessecació de cada tongada. Col·locació de cinta o distintiu indicador de la instal·lació. Compactació.</p> <p>Criteri d'amidament de projecte: Volum mesurat sobre les seccions teòriques de l'excavació, segons documentació gràfica de Projecte.</p> <p>Criteri de mesura d'obra: Es mesurarà, en perfil compactat, el volum realment executat segons especificacions de Projecte, sense incloure els increments per excessos d'excavació no autoritzats.</p> <p>Criteri de valoració econòmica: El preu no inclou la realització de l'assaig Proctor Modificat.</p>	23,48	VINT-I-TRES EUROS AMB QUARANTA-VUIT CÈNTIMS
8	<p>m³ Reblert en extradós de mur de formigó, amb material de la propia excavació i terreny natural existent i compactació en tongades successives de 30 cm d'espessor màxim amb safata vibrant de guiat manual, fins a assolir una densitat seca no inferior al 95% de la màxima obtinguda en l'assaig Proctor Modificat, realitzat segons UNE 103501.</p> <p>Inclou: Transport i descàrrega del material de reblert a peu de tall. Estesa del material de reblert en tongades d'espessor uniforme. Humectació o dessecació de cada tongada. Compactació.</p> <p>Criteri d'amidament de projecte: Volum mesurat sobre les seccions teòriques de l'excavació, segons documentació gràfica de Projecte.</p> <p>Criteri de mesura d'obra: Es mesurarà, en perfil compactat, el volum realment executat segons especificacions de Projecte, sense incloure els increments per excessos d'excavació no autoritzats.</p> <p>Criteri de valoració econòmica: El preu no inclou la realització de l'assaig Proctor Modificat.</p>	19,78	DINOU EUROS AMB SETANTA-VUIT CÈNTIMS

Quadre de preus nº 1

Nº	Designació	Import	
		En xifra (Euros)	En lletra (Euros)
9	<p>m² Muntatge de sistema d'encofrat recuperable de fusta, per a grada, format per taulons i tauler de fusta melaminic per acabat vist, en 1 us, i posterior desmuntatge del sistema d'encofrat. Inclús elements de sustentació, fixació i apuntaments necessaris per a la seva estabilitat i líquid desencofrant per evitar l'adherència del formigó a l'encofrat. Inclou remat berenjeno de cantonera</p> <p>Inclou: Neteja i preparació del plànol de suport. Replanteig. Aplicació del líquid desencofrant. Muntatge del sistema d'encofrat. Col·locació d'elements de sustentació, fixació i apuntament. Aplomat i anivellació de l'encofrat. Humectació de l'encofrat. Desmuntatge del sistema d'encofrat. Neteja i emmagatzematge de l'encofrat.</p> <p>Criteri d'amidament de projecte: Superfície d'encofrat en contacte amb el formigó, mesurada segons documentació gràfica de Projecte.</p> <p>Criteri de mesura d'obra: Es mesurarà la superfície d'encofrat en contacte amb el formigó realment executada segons especificacions de Projecte.</p>	21,14	VINT-I-U EUROS AMB CATORZE CÈNTIMS
10	soterrament de baixa tensio	7.107,05	SET MIL CENT SET EUROS AMB CINC CÈNTIMS
11	<p>m² Capa de formigó de neteja i anivellació de fons de fonamentació, de 10 cm d'espessor, de formigó HL-150/B/20, fabricat en central i abocament des de camió, en el fons de l'excavació prèviament realitzada.</p> <p>Inclou: Replanteig. Col·locació de tocs i/o formació de mestres. Abocament i compactació del formigó. Coronació i enrasament del formigó.</p> <p>Criteri d'amidament de projecte: Superfície mesurada sobre la superfície teòrica de l'excavació, segons documentació gràfica de Projecte.</p> <p>Criteri de mesura d'obra: Es mesurarà la superfície teòrica executada segons especificacions de Projecte, sense incloure els increments per excessos d'excavació no autoritzats.</p>	6,25	SIS EUROS AMB VINT-I-CINC CÈNTIMS

Quadre de preus nº 1

Nº	Designació	Import	
		En xifra (Euros)	En lletra (Euros)
12	<p>m³ Sabata correguda de fonamentació, de formigó armat, realitzada en excavació prèvia, amb formigó HA-25/B/20/IIa fabricat en central, i abocament des de camió, i acer UNE-EN 10080 B 500 S, amb una quantia aproximada de 50 kg/m³. Inclús armadures d'espera dels pilars o altres elements, filferro de lligar, i separadors.</p> <p>Inclou: Replanteig i traçat de les bigues i dels pilars o altres elements estructurals que es recolzin en les mateixes. Col·locació de separadors i fixació de les armadures. Abocament i compactació del formigó. Coronació i enrasament de fonaments. Curat del formigó.</p> <p>Criteri d'amidament de projecte: Volum mesurat sobre les seccions teòriques de l'excavació, segons documentació gràfica de Projecte.</p> <p>Criteri de mesura d'obra: Es mesurarà el volum teòric executat segons especificacions de Projecte, sense incloure els increments per excessos d'excavació no autoritzats.</p> <p>Criteri de valoració econòmica: El preu inclou l'elaboració de la ferralla (tall, doblegat i conformat d'elements) en taller industrial i el muntatge en el lloc definitiu de la seva col·locació en obra, però no inclou l'encofrat.</p>	119,29	CENT DINOU EUROS AMB VINT-I-NOU CÈNTIMS
13	<p>m³ Grada correguda, de formigó armat, realitzada en tauler de fusta melaminic per acabat vist, amb formigó HAF-25/P-1,8-3,0/F/20/IIa fabricat en central, amb una quantia aproximada de 40 kg/m³, i abocament amb cubilot, i acer UNE-EN 10080 B 500 S, amb una quantia aproximada de 2 kg/m³. Inclús armadures d'espera dels pilars o altres elements, filferro de lligar, i separadors.</p> <p>Inclou: Replanteig i traçat de les bigues i dels pilars o altres elements estructurals que es recolzin en les mateixes. Col·locació de separadors i fixació de les armadures. Abocament i compactació del formigó. Coronació i enrasament de fonaments. Curat del formigó.</p> <p>Criteri d'amidament de projecte: Volum mesurat sobre les seccions teòriques de l'excavació, segons documentació gràfica de Projecte.</p> <p>Criteri de mesura d'obra: Es mesurarà el volum teòric executat segons especificacions de Projecte, sense incloure els increments per excessos d'excavació no autoritzats.</p> <p>Criteri de valoració econòmica: El preu inclou l'elaboració de la ferralla (tall, doblegat i conformat d'elements) en taller industrial i el muntatge en el lloc definitiu de la seva col·locació en obra, però no inclou l'encofrat.</p>	122,52	CENT VINT-I-DOS EUROS AMB CINQUANTA-DOS CÈNTIMS

Quadre de preus nº 1

Nº	Designació	Import	
		En xifra (Euros)	En lletra (Euros)
14	<p>m³ Sabata de fonamentació de formigó en massa, realitzada amb formigó HM-20/B/20/I fabricat en central i abocament des de camió.</p> <p>Inclou: Replanteig i traçat de les sabates i dels pilars o altres elements estructurals que es recolzin en les mateixes. Abocament i compactació del formigó. Coronació i enrasament de fonaments. Curat del formigó.</p> <p>Criteri d'amidament de projecte: Volum teòric, segons documentació gràfica de Projecte.</p> <p>Criteri de mesura d'obra: Es mesurarà el volum teòric executat segons especificacions de Projecte, sense incloure els increments per excessos d'excavació no autoritzats.</p> <p>Criteri de valoració econòmica: El preu no inclou l'encofrat.</p>	105,91	CENT CINC EUROS AMB NORANTA-U CÈNTIMS
15	<p>m² Demolició de paviment exterior i subbase de rajoles i/o llosetes de formigó amb martell pneumàtic, i càrrega manual sobre camió o contenidor.</p> <p>Inclou: Demolició de l'element. Fragmentació dels enderrocs en peces manejables. Retirada i arreplegat de enderrocs. Neteja de les restes de l'obra. Càrrega manual d'enderrocs sobre camió o contenidor.</p> <p>Criteri d'amidament de projecte: Superfície mesurada segons documentació gràfica de Projecte.</p> <p>Criteri de mesura d'obra: S'amidarà la superfície realment enderrocada segons especificacions de Projecte.</p> <p>Criteri de valoració econòmica: El preu inclou el picat del material d'unió, però no inclou la demolició de la base suport.</p>	15,61	QUINZE EUROS AMB SEIXANTA-U CÈNTIMS
16	<p>m² Demolició de paviment exterior i subbase de rajoles i/o llosetes de formigó amb martell pneumàtic, i càrrega manual sobre camió o contenidor.</p> <p>Inclou: Demolició de l'element. Fragmentació dels enderrocs en peces manejables. Retirada i arreplegat de enderrocs. Neteja de les restes de l'obra. Càrrega manual d'enderrocs sobre camió o contenidor.</p> <p>Criteri d'amidament de projecte: Superfície mesurada segons documentació gràfica de Projecte.</p> <p>Criteri de mesura d'obra: S'amidarà la superfície realment enderrocada segons especificacions de Projecte.</p> <p>Criteri de valoració econòmica: El preu inclou el picat del material d'unió, però no inclou la demolició de la base suport.</p>	6,92	SIS EUROS AMB NORANTA-DOS CÈNTIMS

Quadre de preus nº 1

Nº	Designació	Import	
		En xifra (Euros)	En lletra (Euros)
17	<p>U Placa d'ancoratge d'acer UNE-EN 10025 S275JR en perfil pla, amb trepant central, de 400x400 mm , i muntatge sobre 4 pernns d'acer corrugat UNE-EN 10080 B 500 S de 12 mm de diàmetre i 50 cm de longitud total, embotits al formigó fresc, i cargolats amb volanderes, rosca i contrafemella una vegada endurit el formigó del fonament. Inclús morter d'autoanivellació expansiu per a reblert de l'espai resultant entre el formigó endurit i la placa i protecció anticorrosiva aplicada a les rosques i extrems dels pernns.</p> <p>Inclou: Neteja i preparació de la superfície de recolzament. Replanteig i marcat dels eixos. Col·locació i fixació provisional de la placa. Aplomat i anivellació. Replè amb morter. Aplicació de la protecció anticorrosiva.</p> <p>Criteri d'amidament de projecte: Nombre d'unitats previstes, segons documentació gràfica de Projecte.</p> <p>Criteri de mesura d'obra: Es mesurarà el nombre d'unitats realment executades segons especificacions de Projecte.</p> <p>Criteri de valoració econòmica: El preu inclou els talls, les escapçadures, les platines, les peces especials i els elements auxiliars de muntatge.</p>	41,08	QUARANTA-U EUROS AMB VUIT CÈNTIMS
18	<p>m³ Mur de formigó armat 2C, de fins a 3 m d'altura, gruix 30 cm, superfície plana, i tauler de fusta melaminic per acabat vist, en 1 us, una cara exterior solament realitzat amb formigó HA-25/B/20/IIa fabricat en central, i abocament amb cubilot, i acer UNE-EN 10080 B 500 S, amb una quantia aproximada de 40 kg/m³, executat en condicions complexes; muntatge i desmuntatge de sistema d'encofrat amb acabat tipus industrial per revestir, realitzat amb panells metàl·lics modulars, amortitzables en 150 usos. Inclús filferro de lligar, separadors, passamurs per a pas dels tensors i líquid desencofrant per evitar l'adherència del formigó a l'encofrat.</p> <p>Inclou: Neteja i preparació de la superfície de recolzament. Replanteig. Col·locació de les armadures amb separadors homologats. Formació de juntes. Col·locació de passamurs per a pas dels tensors. Neteja i emmagatzematge de l'encofrat. Abocament i compactació del formigó. Desmuntatge del sistema d'encofrat. Curat del formigó. Neteja de la superfície de coronació del mur. Reparació de defectes superficials, si s'escau.</p> <p>Criteri d'amidament de projecte: Volum mesurat sobre la secció teòrica de càlcul, segons documentació gràfica de Projecte, deduint els buits de superfície major de 2 m².</p> <p>Criteri de mesura d'obra: Es mesurarà el volum teòric executat segons especificacions de Projecte, deduint els buits de superfície major de 2 m².</p> <p>Criteri de valoració econòmica: El preu inclou l'elaboració i el muntatge de la ferralla en el lloc definitiu de la seva col·locació en obra.</p>	233,80	DOS-CENTS TRENTA-TRES EUROS AMB VUITANTA CÈNTIMS

Quadre de preus nº 1

Nº	Designació	Import	
		En xifra (Euros)	En lletra (Euros)
19	<p>m² Full de partició interior, de 14 cm d'espessor, de fàbrica de maó ceràmic calat (gero), per revestir, 29x14x9 cm, amb junts horitzontals i verticals de 10 mm d'espessor, rebuda amb morter de ciment industrial, color gris, M-5, subministrat a granel.</p> <p>Inclou: Replanteig i traçat en el sostre dels envans a realitzar. Marcat en els pilars dels nivells de referència general de planta i de nivell de paviment. Col·locació i aplomat de mires de referència. Col·locació, aplomat i anivellació de bastiments i bastiments de base de portes i armaris. Estesa de fils entre mires. Col·locació de les peces per filades a nivell. Rebuda a l'obra dels bastiments i bastiments base. Trobades de la fàbrica amb façanes, pilars i envans. Trobada de la fàbrica amb el forjat superior. Neteja del parament.</p> <p>Criteri d'amidament de projecte: Superfície mesurada segons documentació gràfica de Projecte, sense duplicar cantonades ni encontres, deduïnt els buits de superfície major de 3 m². En els buits que no es dedueixin, estan inclosos els treballs de realitzar la superfície interior del buit.</p> <p>Criteri de mesura d'obra: Es mesurarà la superfície realment executada segons especificacions de Projecte, sense duplicar cantonades ni encontres, deduïnt els buits de superfície major de 3 m². En els buits que no es dedueixin, estan inclosos els treballs de realitzar la superfície interior del buit.</p>	22,64	VINT-I-DOS EUROS AMB SEIXANTA-QUATRE CÈNTIMS
20	<p>m³ Transport amb camió de residus inertes de formigons, morters i prefabricats produïts en obres de construcció i/o demolició, a abocador específic, instal·lació de tractament de residus de construcció i demolició externa a l'obra o centre de valorització o eliminació de residus, situat a 10 km de distància.</p> <p>Criteri d'amidament de projecte: Volum teòric, estimat a partir del pes i la densitat aparent dels diferents materials que componen els residus, segons documentació gràfica de Projecte.</p> <p>Criteri de mesura d'obra: Es mesurarà, incloent l'estufament, el volum de residus realment transportat segons especificacions de Projecte.</p> <p>Criteri de valoració econòmica: El preu inclou el temps d'espera en obra durant les operacions de càrrega, el viatge d'anada, la descàrrega i el viatge de tornada, però no inclou la càrrega en obra.</p>	4,08	QUATRE EUROS AMB VUIT CÈNTIMS

Quadre de preus nº 1

Nº	Designació	Import	
		En xifra (Euros)	En lletra (Euros)
21	<p>m³ Transport amb camió de residus inerts de formigons, morters i prefabricats produïts en obres de construcció i/o demolició, a abocador específic, instal·lació de tractament de residus de construcció i demolició externa a l'obra o centre de valorització o eliminació de residus, situat a 10 km de distància.</p> <p>Criteri d'amidament de projecte: Volum teòric, estimat a partir del pes i la densitat aparent dels diferents materials que componen els residus, segons documentació gràfica de Projecte.</p> <p>Criteri de mesura d'obra: Es mesurarà, incloent l'estufament, el volum de residus realment transportat segons especificacions de Projecte.</p> <p>Criteri de valoració econòmica: El preu inclou el temps d'espera en obra durant les operacions de càrrega, el viatge d'anada, la descàrrega i el viatge de tornada, però no inclou la càrrega en obra.</p>	5,43	CINC EUROS AMB QUARANTA-TRES CÈNTIMS
22	<p>m³ Cànon d'abocament per lliurament de residus inerts de formigons, morters i prefabricats produïts a obres de construcció i/o demolició, en abocador específic, instal·lació de tractament de residus de construcció i demolició externa a l'obra o centre de valorització o eliminació de residus.</p> <p>Criteri d'amidament de projecte: Volum teòric, estimat a partir del pes i la densitat aparent dels diferents materials que componen els residus, segons documentació gràfica de Projecte.</p> <p>Criteri de mesura d'obra: Es mesurarà, incloent l'estufament, el volum de residus realment entregat segons especificacions de Projecte.</p> <p>Criteri de valoració econòmica: El preu no inclou el transport.</p>	7,30	SET EUROS AMB TRENTA CÈNTIMS
23	<p>m³ Cànon d'abocament per lliurament de residus inerts de formigons, morters i prefabricats produïts a obres de construcció i/o demolició, en abocador específic, instal·lació de tractament de residus de construcció i demolició externa a l'obra o centre de valorització o eliminació de residus.</p> <p>Criteri d'amidament de projecte: Volum teòric, estimat a partir del pes i la densitat aparent dels diferents materials que componen els residus, segons documentació gràfica de Projecte.</p> <p>Criteri de mesura d'obra: Es mesurarà, incloent l'estufament, el volum de residus realment entregat segons especificacions de Projecte.</p> <p>Criteri de valoració econòmica: El preu no inclou el transport.</p>	7,30	SET EUROS AMB TRENTA CÈNTIMS

Quadre de preus nº 1

Nº	Designació	Import	
		En xifra (Euros)	En lletra (Euros)
24	<p>U Transport de terres amb contenidor de 7 m³, a abocador específic, instal·lació de tractament de residus de construcció i demolició externa a l'obra o centre de valorització o eliminació de residus. També servei de lliurament, lloguer i recollida en obra del contenidor.</p> <p>Inclou: Càrrega a camió del contenidor. Transport de residus de construcció a l'abocador específic, instal·lació de tractament de residus de construcció i demolició externa a l'obra o centre de valorització o eliminació de residus.</p> <p>Criteri d'amidament de projecte: Nombre d'unitats previstes, segons documentació gràfica de Projecte.</p> <p>Criteri de mesura d'obra: Es mesurarà el nombre d'unitats realment transportades segons especificacions de Projecte.</p>	102,66	CENT DOS EUROS AMB SEIXANTA-SIS CÈNTIMS
25	<p>U Cànon d'abocament per lliurament de contenidor de 7 m³ amb terres procedents de l'excavació, en abocador específic, instal·lació de tractament de residus de construcció i demolició externa a l'obra o centre de valorització o eliminació de residus. Sense incloure servei d'entrega, lloguer, recollida en obra del contenidor i transport.</p> <p>Criteri d'amidament de projecte: Nombre d'unitats previstes, segons documentació gràfica de Projecte.</p> <p>Criteri de mesura d'obra: Es mesurarà el nombre d'unitats realment entregades segons especificacions de Projecte.</p>	15,76	QUINZE EUROS AMB SETANTA-SIS CÈNTIMS
26	<p>m Cable unipolar RV-K, sent la seva tensió assignada de 0,6/1 kV, reacció al foc classe Eca, amb conductor de coure classe 5 (-K) de 6 mm² de secció, amb aïllament de polietilè reticulat (R) i coberta de PVC (V). Fins i tot accessoris i elements de subjecció. Totalment muntat, connexionat i provat.</p> <p>Inclou: Estesa del cable. Connexionat.</p> <p>Criteri d'amidament de projecte: Longitud mesurada segons documentació gràfica de Projecte.</p> <p>Criteri de mesura d'obra: Es mesurarà la longitud realment executada segons especificacions de Projecte.</p>	3,63	TRES EUROS AMB SEIXANTA-TRES CÈNTIMS
27	<p>m Cable unipolar RV-K, sent la seva tensió assignada de 0,6/1 kV, reacció al foc classe Eca, amb conductor de coure classe 5 (-K) de 6 mm² de secció, amb aïllament de polietilè reticulat (R) i coberta de PVC (V). Fins i tot accessoris i elements de subjecció. Totalment muntat, connexionat i provat.</p> <p>Inclou: Estesa del cable. Connexionat.</p> <p>Criteri d'amidament de projecte: Longitud mesurada segons documentació gràfica de Projecte.</p> <p>Criteri de mesura d'obra: Es mesurarà la longitud realment executada segons especificacions de Projecte.</p>	3,79	TRES EUROS AMB SETANTA-NOU CÈNTIMS

Quadre de preus nº 1

Nº	Designació	Import	
		En xifra (Euros)	En lletra (Euros)
28	<p>m Subministrament i instal·lació soterrada de canalització de tub corbable, subministrat en rotllo, de polietilè de doble paret (interior llisa i exterior corrugada), de color taronja, de 63 mm de diàmetre nominal, resistència a la compressió 450 N, col·locat sobre llit de sorra de 5 cm d'espessor, degudament compactada i anivellada amb picó vibrant de guiat manual, reblert lateral compactant fins als ronyons i posterior reblert amb la mateixa sorra fins a 10 cm per sobre de la generatriu superior de la canonada. Inclús cinta de senyalització.</p> <p>Inclou: Replanteig. Execució del llit de sorra per a seient del tub. Col·locació del tub. Col·locació de la cinta de senyalització. Execució del reblert envoltant de sorra.</p> <p>Criteri d'amidament de projecte: Longitud mesurada segons documentació gràfica de Projecte.</p> <p>Criteri de mesura d'obra: Es mesurarà la longitud realment executada segons especificacions de Projecte.</p> <p>Criteri de valoració econòmica: El preu inclou els equips i la maquinària necessaris per al desplaçament i la disposició en obra dels elements, però no inclou l'excavació ni el reblert principal.</p>	5,16	CINC EUROS AMB SETZE CÈNTIMS
29	<p>m Subministrament i instal·lació soterrada de canalització de tub corbable, subministrat en rotllo, de polietilè de doble paret (interior llisa i exterior corrugada), de color taronja, de 63 mm de diàmetre nominal, resistència a la compressió 450 N, col·locat sobre llit de sorra de 5 cm d'espessor, degudament compactada i anivellada amb picó vibrant de guiat manual, reblert lateral compactant fins als ronyons i posterior reblert amb la mateixa sorra fins a 10 cm per sobre de la generatriu superior de la canonada. Inclús cinta de senyalització.</p> <p>Inclou: Replanteig. Execució del llit de sorra per a seient del tub. Col·locació del tub. Col·locació de la cinta de senyalització. Execució del reblert envoltant de sorra.</p> <p>Criteri d'amidament de projecte: Longitud mesurada segons documentació gràfica de Projecte.</p> <p>Criteri de mesura d'obra: Es mesurarà la longitud realment executada segons especificacions de Projecte.</p> <p>Criteri de valoració econòmica: El preu inclou els equips i la maquinària necessaris per al desplaçament i la disposició en obra dels elements, però no inclou l'excavació ni el reblert principal.</p>	5,37	CINC EUROS AMB TRENTA-SET CÈNTIMS

Quadre de preus nº 1

Nº	Designació	Import	
		En xifra (Euros)	En lletra (Euros)
30	<p>m Subministrament i instal·lació soterrada de canalització de tub corbable, subministrat en rotllo, de polietilè de doble paret (interior llisa i exterior corrugada), de color taronja, de 63 mm de diàmetre nominal, resistència a la compressió 450 N, col·locat sobre llit de sorra de 5 cm d'espessor, degudament compactada i anivellada amb picó vibrant de guiat manual, reblert lateral compactant fins als ronyons i posterior reblert amb la mateixa sorra fins a 10 cm per sobre de la generatriu superior de la canonada. Inclús cinta de senyalització.</p> <p>Inclou: Replanteig. Execució del llit de sorra per a seient del tub. Col·locació del tub. Col·locació de la cinta de senyalització. Execució del reblert envoltant de sorra.</p> <p>Criteri d'amidament de projecte: Longitud mesurada segons documentació gràfica de Projecte.</p> <p>Criteri de mesura d'obra: Es mesurarà la longitud realment executada segons especificacions de Projecte.</p> <p>Criteri de valoració econòmica: El preu inclou els equips i la maquinària necessaris per al desplaçament i la disposició en obra dels elements, però no inclou l'excavació ni el reblert principal.</p>	5,16	CINC EUROS AMB SETZE CÈNTIMS
31	<p>U Presa de terra composta per pica d'acer courat de 2 m de longitud, clavada en el terreny, connectada a pont per a comprovació, dintre d'una arqueta de registre de polipropilè de 30x30 cm. Fins i tot grapa abraçadora per a la connexió de l'elèctrode amb la línia d'enllaç i additius per a disminuir la resistivitat del terreny.</p> <p>Inclou: Replanteig. Clavat de la pica. Col·locació de l'arqueta de registre. Connexió de l'elèctrode amb la línia d'enllaç. Connexió a la xarxa de terra. Muntatge, connexionat i comprovació del seu correcte funcionament.</p> <p>Criteri d'amidament de projecte: Nombre d'unitats previstes, segons documentació gràfica de Projecte.</p> <p>Criteri de mesura d'obra: Es mesurarà el nombre d'unitats realment executades segons especificacions de Projecte.</p> <p>Criteri de valoració econòmica: El preu no inclou l'excavació ni el replé del extradós.</p>	153,16	CENT CINQUANTA-TRES EUROS AMB SETZE CÈNTIMS

Quadre de preus nº 1

Nº	Designació	Import	
		En xifra (Euros)	En lletra (Euros)
32	<p>m Baixant exterior de la xarxa d'evacuació d'aigües pluvials, formada per tub de PVC, sèrie B, de 160 mm de diàmetre i 3,2 mm de gruix; unió enganxada . Inclús líquid netejador, adhesiu per a tubs i accessoris de PVC, material auxiliar para muntatge i subjecció a l'obra, accessoris i peces especials.</p> <p>Inclou: Replanteig del recorregut del baixant i de la situació dels elements de subjecció. Presentació en sec dels tubs. Fixació del material auxiliar per a muntatge i subjecció a l'obra. Muntatge, connexionat i comprovació del seu correcte funcionament.</p> <p>Criteri d'amidament de projecte: Longitud mesurada segons documentació gràfica de Projecte.</p> <p>Criteri de mesura d'obra: Es mesurarà la longitud realment executada segons especificacions de Projecte.</p>	21,10	VINT-I-U EUROS AMB DEU CÈNTIMS
33	<p>m Canaló circular de PVC , de desenvolupament 250 mm, color gris clar, unió amb junta elàstica, per a recollida d'aigües, format per peces preformades, fixades amb gafes especials de subjecció al ràfec, amb una pendent mínima del 0,5%. Inclús suports, cantonades, tapes, acabaments finals, peces de connexió a baixants i peces especials.</p> <p>Inclou: Replanteig del recorregut del canaló i de la situació dels elements de subjecció. Fixació del material auxiliar per a muntatge i subjecció a l'obra. Muntatge, connexionat i comprovació del seu correcte funcionament.</p> <p>Criteri d'amidament de projecte: Longitud mesurada segons documentació gràfica de Projecte.</p> <p>Criteri de mesura d'obra: Es mesurarà la longitud realment executada segons especificacions de Projecte.</p>	14,79	CATORZE EUROS AMB SETANTA-NOU CÈNTIMS
34	<p>U Preparació porta exterior corredissa existent cega, de dues fulles existents, amb entaulat horitzontal de taules de fusta massissa de pi melis, envernissada en taller; bastiment de base de pi país de 120x35 mm; galzes massissos, de pi melis de 120x20 mm; tapajunts massissos, de pi melis de 70x15 mm en ambdues cares. Inclús ferraments de penjar, de tanca i tirador amb maneta per a tancament d'alumini, sèrie bàsica.. Inclús ferraments de penjar, de tanca i tirador amb maneta per a tancament d'alumini, sèrie bàsica.</p> <p>Inclou: Presentació de la porta. Col·locació de les ferramentes de penjar i guies. Col·locació de les fulles. Col·locació dels ferraments de tancament. Col·locació d'accessoris. Ajustament final.</p> <p>Criteri d'amidament de projecte: Nombre d'unitats previstes, segons documentació gràfica de Projecte.</p> <p>Criteri de mesura d'obra: Es mesurarà el nombre d'unitats realment executades segons especificacions de Projecte.</p>	957,53	NOU-CENTS CINQUANTA-SET EUROS AMB CINQUANTA-TRES CÈNTIMS

Quadre de preus nº 1

Nº	Designació	Import	
		En xifra (Euros)	En lletra (Euros)
35	<p>m² Làmina geotextil, de 0,2 mm d'espessor i 184 g/m² de massa superficial, col·locada sobre el terreny o sobre un emmacat.</p> <p>Inclou: Col·locació de la làmina separadora. Resolució de cavalcaments i unions.</p> <p>Criteri d'amidament de projecte: Superfície mesurada segons documentació gràfica de Projecte.</p> <p>Criteri de mesura d'obra: Es mesurarà la superfície realment executada segons especificacions de Projecte, incloent els lliuraments i els solapes.</p>	1,47	U EURO AMB QUARANTA-SET CÈNTIMS
36	<p>preparacio de la subbase puntualment per la existencia de l'antiga via ferrea enterrada</p>	7.455,80	SET MIL QUATRE-CENTS CINQUANTA-CINC EUROS AMB VUITANTA CÈNTIMS
37	<p>m reparacio substitucio c inclinada amb una pendent existent, de 500 mm d'amplada color fibrocement, per a coberta de fibrocement sense amianto, amb accessoris de fixació, col·locades amb amianto, amb accessoris de fixació, col·locades sobre les plaques, amb un cavalcament mínim de 10 cm. Inclús accessoris de fixació de les peces a les plaques.</p> <p>Inclou: Replanteig i col·locació de les peces d'acabat sobre les plaques de coberta. Fixació de les peces a les plaques.</p> <p>Criteri d'amidament de projecte: Longitud mesurada en veritable magnitud, segons documentació gràfica de Projecte.</p> <p>Criteri de mesura d'obra: Es mesurarà en veritable magnitud, la longitud realment executada segons especificacions de Projecte.</p>	22,90	VINT-I-DOS EUROS AMB NORANTA CÈNTIMS
38	<p>m² Aplicació manual de dues mans de pintura plàstica color blanc, acabat mat, textura llisa, la primera mà diluïda amb un 15 a 20% d'aigua i la següent diluïda amb un 5 a 10% d'aigua o sense diluir, (rendiment: 0,1 l/m² cada mà); prèvia aplicació d'una mà d'emprimació acrílica reguladora de l'absorció, sobre parament exterior de morter. Inclús solució d'àcid clorhídric al 10% per eliminar les eflorescències salines (salnitre) presents en el 20% de la superfície suport.</p> <p>Inclou: Preparació, neteja i escatat previ del suport. Preparació de la mescla. Aplicació d'una mà de fons. Aplicació de dues mans d'acabat.</p> <p>Criteri d'amidament de projecte: Superfície mesurada segons documentació gràfica de Projecte, amb el mateix criteri que el suport base.</p> <p>Criteri de mesura d'obra: Es mesurarà la superfície realment executada segons especificacions de Projecte, amb el mateix criteri que el suport base.</p> <p>Criteri de valoració econòmica: El preu inclou la protecció dels elements de l'entorn que puguin veure's afectats durant els treballs i la resolució de punts singulars.</p>	6,94	SIS EUROS AMB NORANTA-QUATRE CÈNTIMS

Quadre de preus nº 1

Nº	Designació	Import	
		En xifra (Euros)	En lletra (Euros)
39	<p>m² Aplicació de tractament superficial de protecció hidròfuga per a façanes de maó cara vista, mitjançant impregnació hidròfuga i oleòfuga, incolora, a base d'alcoxisilà de alquil en base aquosa, sense dissolvents, amb una profunditat mitja de penetració de 6,8 mm, aplicada en mans successives fins a la saturació de l'element (rendiment: 0,1 l/m²). Inclús neteja de la superfície suport.</p> <p>Inclou: Neteja general del parament suport. Aplicació de l'hidrofugant.</p> <p>Criteri d'amidament de projecte: Superfície mesurada segons documentació gràfica de Projecte, amb el mateix criteri que el suport base.</p> <p>Criteri de mesura d'obra: Es mesurarà la superfície realment executada segons especificacions de Projecte, amb el mateix criteri que el suport base.</p>	3,21	TRES EUROS AMB VINT-I-U CÈNTIMS
40	<p>m² Formació de capa de vernís sintètic, per exteriors, incolor, acabat setinat, sobre superfície de porta de fusta, mitjançant aplicació d'una mà de fons protector, insecticida, fungicida i termicida, transparent i incolor, (rendiment: 0,24 l/m²), com fixador de superfície i dues mans d'acabat amb vernís sintètic a porus tancat, a base de resines alquídiques i filtres ultraviolat, (rendiment: 0,067 l/m² cada mà). Preparació del suport mitjançant escatat de la seva superfície i posterior neteja, abans de començar l'aplicació de la mà d'emprimació i de cada mà de vernís, encintat i tractament de juntes.</p> <p>Inclou: Preparació i neteja de la superfície suport. Aplicació de la mà de fons. Aplicació successiva, amb intervals d'assecat, de les mans d'acabat.</p> <p>Criteri d'amidament de projecte: Superfície mesurada segons documentació gràfica de Projecte, sense descomptar buits, considerant la superfície que tanquen, definida per les seves dimensions màximes, per una sola cara.</p> <p>Criteri de mesura d'obra: Es mesurarà la superfície realment executada segons especificacions de Projecte, per una sola cara, considerant la superfície que tanquen, definida per les seves dimensions màximes.</p>	36,85	TRENTA-SIS EUROS AMB VUITANTA-CINC CÈNTIMS

Quadre de preus nº 1

Nº	Designació	Import	
		En xifra (Euros)	En lletra (Euros)
41	<p>m² Aplicació manual de dues mans d'esmalt sintètic d'assecat ràpid, a base de resines alquídiques, color a escollir, acabat brillant, (rendiment: 0,077 l/m² cada mà); prèvia aplicació d'una mà d'emprimació sintètica antioxidant d'assecat ràpid, a base de resines alquídiques, color gris, acabat mat (rendiment: 0,125 l/m²), sobre reixa d'acer.</p> <p>Inclou: Preparació i neteja de la superfície suport. Aplicació d'una mà d'emprimació. Aplicació de dues mans d'acabat.</p> <p>Criteri d'amidament de projecte: Superfície del polígon envoltant, mesurada segons documentació gràfica de Projecte, per una sola cara, sense descomptar buits.</p> <p>Criteri de mesura d'obra: Es mesurarà la superfície del polígon envoltant de les unitats realment executades segons especificacions de Projecte, per una sola cara.</p>	21,63	VINT-I-U EUROS AMB SEIXANTA-TRES CÈNTIMS
42	<p>m² Formació de revestiment continuu de morter de ciment, tipus GP CSIII W1, a bona vista, de 15 mm de gruix, aplicat sobre un parament vertical exterior acabat superficial rugós, per a servir de base a un posterior revestiment. Inclús col·locació de malla de fibra de vidre antiàlcalis per a reforç de trobades entre materials diferents i en els fronts de forjat, a un 20% de la superfície del parament, formació de juntes, racons, mestres amb separació entre elles no superior a tres metre, arestes, queixals, brancals, llindes, acabaments en els trobament amb paraments, revestiments o altres elements rebuts en la seva superfície.</p> <p>Inclou: Col·locació de la malla entre diferents materials i en els fronts de forjat. Especejament de panys de treball. Realització de mestres. Aplicació del morter. Realització de juntes i punts de trobada. Acabat superficial. Cura del morter.</p> <p>Criteri d'amidament de projecte: Superfície mesurada segons documentació gràfica de Projecte, sense deduir forats menors de 4 m² i deduïnt, en els buits de superfície major de 4 m², l'excés sobre 4 m².</p> <p>Criteri de mesura d'obra: Es mesurarà la superfície realment executada segons especificacions de Projecte, deduïnt, en els buits de superfície major de 4 m², l'excés sobre 4 m².</p>	17,57	DISSET EUROS AMB CINQUANTA-SET CÈNTIMS
43	<p>m Junta o tall de retracció en paviment continu de formigó, de 5 a 10 mm d'amplada i 20 mm de profunditat, mitjançant tall amb disc de diamant.</p> <p>Inclou: Replanteig de la junta. Cort del formigó. Neteja final de la junta.</p> <p>Criteri d'amidament de projecte: Longitud mesurada segons documentació gràfica de Projecte.</p> <p>Criteri de mesura d'obra: Es mesurarà la longitud realment executada segons especificacions de Projecte.</p>	3,50	TRES EUROS AMB CINQUANTA CÈNTIMS

Quadre de preus nº 1

Nº	Designació	Import	
		En xifra (Euros)	En lletra (Euros)
44	<p>m² Preparació de superfície de rajol i morter mitjançant projecció en sec de material abrasiu format per partícules de silicat d'alumini, eliminant contaminants, capa de morter de ciment i partícules soltes del suport.</p> <p>Inclou: Muntatge de la protecció contra la pols. Muntatge i preparació de l'equip. Aplicació mecànica del raig de partícules. Desmuntatge de l'equip. Neteja de la superfície suport. Retirada i apilament del material projectat i les restes generades. Càrrega del material projectat i les restes generades sobre camió o contenidor.</p> <p>Criteri d'amidament de projecte: Superfície mesurada segons documentació gràfica de Projecte.</p> <p>Criteri de mesura d'obra: Es mesurarà la superfície realment executada segons especificacions de Projecte.</p>	4,93	QUATRE EUROS AMB NORANTA-TRES CÈNTIMS
45	<p>m² Reparació puntual de revestiment de morter amb fissures generalitzades i defectes superficials mitjançant aplicació d'una primera capa de morter ciment, estès amb llana, col·locació de malla de fibra de vidre, antiàlcalis i aplicació d'una segona capa del mateix morter, fins assolir un gruix mitjà total de 5 mm, amb un rendiment de 10 kg/m², per procedir posteriorment al seu acabat final (no inclòs en aquest preu). Inclús humectació prèvia del suport.</p> <p>Inclou: Humectació del suport. Aplicació de la primera capa de morter. Col·locació de la malla. Aplicació de la segona capa de morter.</p> <p>Criteri d'amidament de projecte: Superfície mesurada segons documentació gràfica de Projecte.</p> <p>Criteri de mesura d'obra: Es mesurarà la superfície realment executada segons especificacions de Projecte.</p>	20,65	VINT EUROS AMB SEIXANTA-CINC CÈNTIMS
46	<p>m² Reparació de revestiment-reconstrucció-encofrat-desencofrat de morter-formigo amb fissures i parts trencades generalitzades i defectes superficials mitjançant aplicació d'una primera capa de formigo-morter de reparació, estès amb llana o encofrat, col·locació de malla de fibra de vidre o reforç metàl·lic o encadellat, i aplicació d'una segona capa de morter de ciment, fins assolir un gruix mitjà per evitar despreniments i forma original. Inclús humectació prèvia del suport.</p> <p>Inclou: Humectació del suport. Aplicació de la primera capa de morter. Col·locació de la malla. Aplicació de la segona capa de morter.</p> <p>Criteri d'amidament de projecte: Superfície mesurada segons documentació gràfica de Projecte.</p> <p>Criteri de mesura d'obra: Es mesurarà la superfície realment executada segons especificacions de Projecte.</p>	57,65	CINQUANTA-SET EUROS AMB SEIXANTA-CINC CÈNTIMS

Quadre de preus nº 1

Nº	Designació	Import	
		En xifra (Euros)	En lletra (Euros)
47	<p>U marc i tapa de ferro colat classe B-125 segons UNE-EN 124 per arqueta existent. Inclou: Replanteig. Col·locació de la tapa i els accessoris. Comprovació del seu correcte funcionament.</p> <p>Criteri d'amidament de projecte: Nombre d'unitats previstes, segons documentació gràfica de Projecte.</p> <p>Criteri de mesura d'obra: Es mesurarà el nombre d'unitats realment executades segons especificacions de Projecte.</p> <p>Criteri de valoració econòmica: El preu no inclou l'excavació ni el replé del extradós.</p>	35,49	TRENTA-CINC EUROS AMB QUARANTA-NOU CÈNTIMS
48	<p>U Fornícula prefabricada de formigó, per a allotjament de caixa de protecció i mesura d'energia elèctrica, de 760x250x1200 mm de dimensions exteriors, formada per ciment, àrid, fibres d'acer i polipropilè. Totalment muntada i portilla amb clau. Inclou: Preparació de la superfície de recolzament. Replanteig. Hissat i presentació de la fornícula mitjançant grua. Col·locació, aplomat i anivellació. Rejuntat i neteja. Muntatge i desmuntatge d'estintolaments complementaris.</p> <p>Criteri d'amidament de projecte: Nombre d'unitats previstes, segons documentació gràfica de Projecte.</p> <p>Criteri de mesura d'obra: Es mesurarà el nombre d'unitats realment executades segons especificacions de Projecte.</p>	269,13	DOS-CENTS SEIXANTA-NOU EUROS AMB TRETZE CÈNTIMS
49	<p>U Fanal amb distribució de llum radialment simètrica MODEL SIDNEY O SIMILAR, amb lluminària cilíndrica de 140 mm de diàmetre, columna cilíndrica de plàstic de 2600 mm altura, per a 1 làmpades fluorescents T5 de 54 W, amb cos d'alumini injectat, alumini i acer inoxidable, cilindre de plàstic, de color blanc, portalàmpades G 5, balast electrònic, classe de protecció I, grau de protecció IP65, cable de 3 m de longitud, amb placa d'ancoratge i perns, amb caixa de connexió i protecció, amb fusibles, presa de terra amb pica i pericó de pas i derivació de 40x40x60 cm, amb bastiment i tapa de ferro fos. Inclús làmpades.</p> <p>Inclou: Replanteig. Fixació de la columna. Execució de la connexió a terra. Muntatge, connexionat i comprovació del seu correcte funcionament.</p> <p>Criteri d'amidament de projecte: Nombre d'unitats previstes, segons documentació gràfica de Projecte.</p> <p>Criteri de mesura d'obra: Es mesurarà el nombre d'unitats realment executades segons especificacions de Projecte.</p> <p>Criteri de valoració econòmica: El preu no inclou l'excavació de la fonamentació ni la formació de la fonamentació.</p>	956,98	NOU-CENTS CINQUANTA-SIS EUROS AMB NORANTA-VUIT CÈNTIMS

Quadre de preus nº 1

Nº	Designació	Import	
		En xifra (Euros)	En lletra (Euros)
50	<p>U Projector per a jardí-campa, de 150 mm de diàmetre , per a 1 làmpada fluorescent compacta TCA-SE de 16 W, amb cos de poliamida reforçada amb fibra de vidre, vidre transparent, balast electrònic, portalàmpades E 27, classe de protecció II, grau de protecció IP65, aïllament classe F, cable i endoll, amb pica per a terra. Inclús làmpades.</p> <p>Inclou: Replanteig. Muntatge, connexionat i comprovació del seu correcte funcionament.</p> <p>Criteri d'amidament de projecte: Nombre d'unitats previstes, segons documentació gràfica de Projecte.</p> <p>Criteri de mesura d'obra: Es mesurarà el nombre d'unitats realment executades segons especificacions de Projecte.</p>	159,57	CENT CINQUANTA-NOU EUROS AMB CINQUANTA-SET CÈNTIMS
51	<p>U Fanal per a enllumenat viari compost de columna CILINDRICA MODEL TEKNO O SIMILAR d'acer galvanitzat de 3 mm d'espessor, de 10000 mm d'altura, acabat pintat, amb caixa de connexió i protecció, amb fusibles, conductor aïllat de coure per 0,6/1 kV de 2x2,5 mm², presa de terra amb pica, pericó de pas i derivació de 40x40x60 cm, amb bastiment i tapa de ferro fos; i 2 lluminària modular de fosa d'alumini, acabat pintat al forn, regulable, de 150 W, factor de potència major de 0,95, de 630x330x84 mm, amb 54 LED XT-E R5, temperatura de color 3000 K, índex de reproducció cromàtica major de 80, índex d'enlluernament unificat menor de 12, flux lluminós 16422 lúmens, amb graus de protecció IP68 i IK10.</p> <p>Inclou: Replanteig. Fixació de la columna. Muntatge, connexionat i comprovació del seu correcte funcionament.</p> <p>Criteri d'amidament de projecte: Nombre d'unitats previstes, segons documentació gràfica de Projecte.</p> <p>Criteri de mesura d'obra: Es mesurarà el nombre d'unitats realment executades segons especificacions de Projecte.</p> <p>Criteri de valoració econòmica: El preu no inclou l'excavació de la fonamentació ni la formació de la fonamentació.</p>	1.718,44	MIL SET-CENTS DIVUIT EUROS AMB QUARANTA-QUATRE CÈNTIMS
52	<p>m² Cobriment decoratiu del terreny, transitable, amb àrid, realitzada mitjançant: una capa d'anivellació de sorra de sauló de 5 cm de gruix.</p> <p>Inclou: Transport i descàrrega del material a peu de tall. Estès del material de drenatge en una capa de grossor uniforme. Estès del material d'anivellació en una capa de grossor uniforme. Disposició de les reixetes alveolars. Reblert de les cel·les amb àrid. Neteja.</p> <p>Criteri d'amidament de projecte: Superfície mesurada segons documentació gràfica de Projecte.</p> <p>Criteri de mesura d'obra: Es mesurarà la superfície realment executada segons especificacions de Projecte.</p>	4,09	QUATRE EUROS AMB NOU CÈNTIMS

Quadre de preus nº 1

Nº	Designació	Import	
		En xifra (Euros)	En lletra (Euros)
53	<p>U Plantació de arbre tipus a decidir de 12 a 14 cm de perímetre de tronc a 1 m del terra, en clot de 60x60x60 cm realitzat amb mitjans mecànics; subministrament en contenidor. Inclús terra vegetal garbellada i substrats vegetals fertilitzats.</p> <p>Inclou: Laboreig i preparació del terreny amb mitjans mecànics. Abonat del terreny. Plantació. Col·locació de tutor. Primer reg.</p> <p>Criteri d'amidament de projecte: Nombre d'unitats previstes, segons documentació gràfica de Projecte.</p> <p>Criteri de mesura d'obra: Es mesurarà el nombre d'unitats realment executades segons especificacions de Projecte.</p>	128,55	CENT VINT-I-VUIT EUROS AMB CINQUANTA-CINC CÈNTIMS
54	<p>U Banc amb respatller, de formigo , de 180 cm de longitud, recolzar sobre suports sense fixar sobre una base de formigó existent. Totalment muntat.</p> <p>Inclou: Replanteig d'alineacions i nivells. Excavació. Execució de la base de formigó. Col·locació i fixació de les peces.</p> <p>Criteri d'amidament de projecte: Nombre d'unitats previstes, segons documentació gràfica de Projecte.</p> <p>Criteri de mesura d'obra: Es mesurarà el nombre d'unitats realment executades segons especificacions de Projecte.</p>	572,80	CINC-CENTS SETANTA-DOS EUROS AMB VUITANTA CÈNTIMS
55	<p>U Cadira amb respatller, de formigo , de 180 cm de longitud, recolzar sobre suports sense fixar sobre una base de formigó existent. Totalment muntat.</p> <p>Inclou: Replanteig d'alineacions i nivells. Excavació. Execució de la base de formigó. Col·locació i fixació de les peces.</p> <p>Criteri d'amidament de projecte: Nombre d'unitats previstes, segons documentació gràfica de Projecte.</p> <p>Criteri de mesura d'obra: Es mesurarà el nombre d'unitats realment executades segons especificacions de Projecte.</p>	176,16	CENT SETANTA-SIS EUROS AMB SETZE CÈNTIMS
56	<p>U Conjunt de taula de jardí, compost per taula rectangular de 80x180x55 cm de taulons de fusta de pi tractada en autoclau amb 2 banc e 46x180 cm, de taulons de fusta de pi tractada en autoclau . i cargolam d'acer zincat. Inclús anivellació dels components.</p> <p>Inclou: Col·locació i anivellació dels components.</p> <p>Criteri d'amidament de projecte: Nombre d'unitats previstes, segons documentació gràfica de Projecte.</p> <p>Criteri de mesura d'obra: Es mesurarà el nombre d'unitats realment executades segons especificacions de Projecte.</p>	293,05	DOS-CENTS NORANTA-TRES EUROS AMB CINC CÈNTIMS

Quadre de preus nº 1

Nº	Designació	Import	
		En xifra (Euros)	En lletra (Euros)
57	<p>U Paperera d'acer electrozincat, amb suport vertical, de tipus basculant amb clau, boca circular, de 30 litres de capacitat, de xapa perforada de 1 mm d'espessor pintada amb pintura de polièster color dimensions totals 785x380x360, amb tacs i cargols d'acer a una superfície suport (no inclosa en aquest preu).</p> <p>Inclou: Replanteig d'alineacions i nivells. Col·locació i fixació de les peces.</p> <p>Criteri d'amidament de projecte: Nombre d'unitats previstes, segons documentació gràfica de Projecte.</p> <p>Criteri de mesura d'obra: Es mesurarà el nombre d'unitats realment executades segons especificacions de Projecte.</p>	78,94	SETANTA-VUIT EUROS AMB NORANTA-QUATRE CÈNTIMS
58	<p>U Paperera d'acer electrozincat, amb suport vertical, de tipus basculant amb clau, boca circular, de 30 litres de capacitat, de xapa perforada de 1 mm d'espessor pintada amb pintura de polièster color dimensions totals 785x380x360, amb tacs i cargols d'acer a una superfície suport (no inclosa en aquest preu).</p> <p>Inclou: Replanteig d'alineacions i nivells. Col·locació i fixació de les peces.</p> <p>Criteri d'amidament de projecte: Nombre d'unitats previstes, segons documentació gràfica de Projecte.</p> <p>Criteri de mesura d'obra: Es mesurarà el nombre d'unitats realment executades segons especificacions de Projecte.</p>	79,26	SETANTA-NOU EUROS AMB VINT-I-SIS CÈNTIMS
59	<p>m Canonada de reg per degoteig, formada per tub de polietilè, color negre, de 20 mm de diàmetre exterior, amb degoters integrats, situats cada 30 cm. Inclús accessoris de connexió.</p> <p>Inclou: Replanteig i traçat. Col·locació de la canonada. Connexionat i comprovació del seu correcte funcionament.</p> <p>Criteri d'amidament de projecte: Longitud mesurada segons documentació gràfica de Projecte.</p> <p>Criteri de mesura d'obra: Es mesurarà la longitud realment executada segons especificacions de Projecte.</p>	2,48	DOS EUROS AMB QUARANTA-VUIT CÈNTIMS
60	<p>U Programador electrònic per a regatge automàtic, per a 4 estacions, amb 1 programa i 3 arrencades diàries del programa, alimentació per bateria de 9 V, amb capacitat per posar en funcionament diverses electrovàlvules simultàniament i col·locació mural en interior. Inclús programació. Totalment muntat i connexionat.</p> <p>Inclou: Instal·lació en la superfície de la paret. Connexionat elèctric amb les electrovàlvules. Connexionat elèctric amb el transformador. Programació.</p> <p>Criteri d'amidament de projecte: Nombre d'unitats previstes, segons documentació gràfica de Projecte.</p> <p>Criteri de mesura d'obra: Es mesurarà el nombre d'unitats realment executades segons especificacions de Projecte.</p>	148,56	CENT QUARANTA-VUIT EUROS AMB CINQUANTA-SIS CÈNTIMS

Quadre de preus nº 1

Nº	Designació	Import	
		En xifra (Euros)	En lletra (Euros)
61	<p>m Tanca de fusta de pi tractada en autoclau amb sals hidrosolubles, amb classe d'ús 4 segons UNE-EN 335, formada per muntants i travessers rectangulars de 7x7 cm i 100 cm d'altura separats 25 cm entre si, fixada a la fonamentació amb cargols estructurals d'acer zincat. Inclou portilla d'accés Inclou: Replanteig i marcat d'eixos. Tall i encaix de les peces. Col·locació i fixació provisional de la tanca. Aplomat i anivellació. Fixació definitiva de la tanca. Criteri d'amidament de projecte: Longitud mesurada a eixos, segons documentació gràfica de Projecte. Criteri de mesura d'obra: Es mesurarà a eixos, la longitud realment executada segons especificacions de Projecte.</p>	29,88	VINT-I-NOU EUROS AMB VUITANTA-VUIT CÈNTIMS
62	<p>m Subministrament i col·locació de peces de vorera prefabricada de formigó jardí taulo, 100x20x8 cm, per a jardí, amb cara superior plana. Tot allò realitzat sobre ferm compost per base de formigó no estructural HNE-20/P/20, de 10 cm de gruix, executada segons pendents del projecte i col·locada sobre explanada, no inclosa en aquest preu. Inclús excavació, rejuntat amb morter de ciment, industrial, M-5 i neteja. Inclou: Replanteig d'alineacions i nivells. Abocat i estesa del formigó. Col·locació de les peces. Reblert de juntes amb morter. Assentat i anivellació. Criteri d'amidament de projecte: Longitud mesurada segons documentació gràfica de Projecte. Criteri de mesura d'obra: Es mesurarà la longitud realment executada segons especificacions de Projecte.</p>	19,82	DINOU EUROS AMB VUITANTA-DOS CÈNTIMS

Quadre de preus nº 1

Nº	Designació	Import	
		En xifra (Euros)	En lletra (Euros)
63	<p>m² M2 PAVIMENTO DE HORMIGON IMPRESO DE 12 CM CON ACABADO COLOR IVORIE Y MOLDE MANTA FINA</p> <p>Formación de pavimento impreso de 12 cm de espesor, realizado con hormigón HA20/B/12/LLB fabricado en planta, con 3kg de fibra de vidrio por m3. Realización de capa de rodadura del pavimento impreso con aditivo Pavistamp HD (aditivo coloreado para la decoración de suelos resistente a las sales compuesto de cemento, áridos de sílice, aditivos orgánicos y pigmentos) de la firma Pavistamp Compañía o similar, color Ivorie mediante espolvoreo con un rendimiento de 4-6kg/m2 y acabado impreso en relieve mediante estampación con moldes con textura Manta Fina previa aplicación de desmoldeante en polvo Despi (desmoldeante impalpable para impresos) de la firma Pavistamp Compañía o similar, color a elegir por la D.F. Limpieza final de hormigón mediante proyección de agua a presión más limpieza con resina F-250. (resina acrílica base agua) de la firma Pavistamp Compañía o similar.</p> <p>Preparación de superficie para la correcta aplicación del hormigón, colocación y retirada de encofrados, ejecución de juntas, hormigón extendido, regleado y curado. SI fuese necesario la aplicación de más cantidad de hormigón para llegar a cotas de nivelación, es necesario consultar.</p> <p>Inclou: Preparació de la superfície de recolzament del formigó. Replanteig dels junts de construcció, de dilatació i de retracció. Col·locació d'encofrats. Estesa de nivells. Reg de la superfície base. Abocat, estesa i vibrat del formigó. Anivellat i remolinat manual del formigó. Curat del formigó. Aplicació manual del morter acolorit endurecedor. Aplicació del desmoldejant fins a aconseguir una cobriment total. Impressió del formigó mitjançant motlles. Retirada d'encofrats. Neteja de la superfície de formigó, mitjançant màquina hidronetejadora d'aigua a pressió. Aplicació de la resina d'acabat. Criteri d'amidament de projecte: Superfície mesurada en projecció horitzontal, segons documentació gràfica de Projecte. Criteri de mesura d'obra: Es mesurarà, en projecció horitzontal, la superfície realment executada segons especificacions de Projecte.</p>	28,91	VINT-I-VUIT EUROS AMB NORANTA-U CÈNTIMS

Quadre de preus nº 1

Nº	Designació	Import	
		En xifra (Euros)	En lletra (Euros)
64	<p>m² M2 PAVIMENTO DE HORMIGON IMPRESO DE 12 CM CON ACABADO COLOR IVORIE Y MOLDE MANTA FINA</p> <p>Formación de pavimento impreso de 12 cm de espesor, realizado con hormigón HA20/B/12/LLB (no incluido en el precio el suministro de hormigón) fabricado en planta, con 3kg de fibra de vidrio por m3. Realización de capa de rodadura del pavimento impreso con aditivo Pavistamp HD (aditivo coloreado para la decoración de suelos resistente a las sales compuesto de cemento, áridos de sílice, aditivos orgánicos y pigmentos) de la firma Pavistamp Compañía o similar, color Ivorie mediante espolvoreo con un rendimiento de 4-6kg/m2 y acabado impreso en relieve mediante estampación con moldes con textura Manta Fina previa aplicación de desmoldeante en polvo Despi (desmoldeante impalpable para impresos) de la firma Pavistamp Compañía o similar, color a elegir por la D.F. Limpieza final de hormigón mediante proyección de agua a presión más limpieza con resina F-250. (resina acrílica base agua) de la firma Pavistamp Compañía o similar.</p> <p>Preparación de superficie para la correcta aplicación del hormigón, colocación y retirada de encofrados, ejecución de juntas, hormigón extendido, regleado y curado. SI fuese necesario la aplicación de más cantidad de hormigón para llegar a cotas de nivelación, es necesario consultar.</p> <p>Inclou: Preparació de la superfície de recolzament del formigó. Replanteig dels junts de construcció, de dilatació i de retracció. Col·locació d'encofrats. Estesa de nivells. Reg de la superfície base. Abocat, estesa i vibrat del formigó. Anivellat i remolinat manual del formigó. Curat del formigó. Aplicació manual del morter acolorit endurecedor. Aplicació del desmoldejant fins a aconseguir una cobriment total. Impressió del formigó mitjançant motlles. Retirada d'encofrats. Neteja de la superfície de formigó, mitjançant màquina hidronetejadora d'aigua a pressió. Aplicació de la resina d'acabat.</p> <p>Criteri d'amidament de projecte: Superfície mesurada en projecció horitzontal, segons documentació gràfica de Projecte.</p> <p>Criteri de mesura d'obra: Es mesurarà, en projecció horitzontal, la superfície realment executada segons especificacions de Projecte.</p>	28,91	VINT-I-VUIT EUROS AMB NORANTA-U CÈNTIMS

Quadre de preus nº 1

Nº	Designació	Import	
		En xifra (Euros)	En lletra (Euros)
65	<p>m³ Estabilització d'esplanada, mitjançant l'estesa en tongades de material adequat, gruix mig estimat i posterior compactació de 25 a 35 cm i una densitat seca no inferior al 100% de la màxima obtinguda en l'assaig Proctor Modificat, realitzat segons UNE 103501. Inclús aportació de material adequat, càrrega, transport i descàrrega a peu de tall del material i humectació d'aquest.</p> <p>Inclou: Replanteig general i fixació dels punts i nivells de referència. Traçat dels cantells de la base del terraplenament. Preparació de la superfície de recolzament. Càrrega, transport i estès per tongades d'espessor uniforme. Humectació o dessecació de cada tongada. Compactació per tongades. Estripat de paviment, allisada, reperfilat i formació de pendents. Càrrega a camió.</p> <p>Criteri d'amidament de projecte: Volum mesurat sobre els perfils dels plànols topogràfics de Projecte, que defineixen el moviment de terres a realitzar en obra.</p> <p>Criteri de mesura d'obra: S'amidarà el volum de reblert sobre els perfils transversals del terreny realment executats, compactats i acabats segons especificacions de Projecte.</p> <p>Criteri de valoració econòmica: El preu no inclou la realització de l'assaig Proctor Modificat.</p>	9,70	NOU EUROS AMB SETANTA CÈNTIMS
66	<p>m Clos provisional de solar compost per tanques traslladables de 3,50x2,00 m, formades per panell de malla electrosoldada amb plecs de reforç, de 200x100 mm de pas de malla, amb filferros horitzontals de 5 mm de diàmetre i verticals de 4 mm, soldats en els extrems a pals verticals de 40 mm de diàmetre, acabat galvanitzat, amortitzables en 5 usos i bases prefabricades de formigó, de 65x24x12 cm, amb 8 orificis, per a suport dels pals, amortitzables en 5 usos, fixades al paviment amb platines de 20x4 mm i tacs d'expansió d'acer. Malla d'ocultació de polietilè d'alta densitat, color verd, col·locada sobre les tanques.</p> <p>Inclou: Muntatge del conjunt. Fixació de les bases al paviment. Col·locació de la malla. Desmuntatge del conjunt. Transport fins al lloc de magatzematge o retirada a contenidor.</p> <p>Criteri d'amidament de projecte: Longitud mesurada segons Estudi o Estudi Bàsic de Seguretat i Salut.</p> <p>Criteri de mesura d'obra: S'amidarà la longitud realment muntada segons especificacions d'Estudi o Estudi Bàsic de Seguretat i Salut.</p>	3,13	TRES EUROS AMB TRETZE CÈNTIMS

Quadre de preus nº 1

Nº	Designació	Import	
		En xifra (Euros)	En lletra (Euros)
67	<p>m Clos provisional de solar compost per tanques traslladables de 3,50x2,00 m, formades per panell de malla electrosoldada amb plecs de reforç, de 200x100 mm de pas de malla, amb filferros horitzontals de 5 mm de diàmetre i verticals de 4 mm, soldats en els extrems a pals verticals de 40 mm de diàmetre, acabat galvanitzat, amortitzables en 5 usos i bases prefabricades de formigó, de 65x24x12 cm, amb 8 orificis, per a suport dels pals, amortitzables en 5 usos, fixades al paviment amb platines de 20x4 mm i tacs d'expansió d'acer. Malla d'ocultació de polietilè d'alta densitat, color verd, col·locada sobre les tanques.</p> <p>Inclou: Muntatge del conjunt. Fixació de les bases al paviment. Col·locació de la malla. Desmuntatge del conjunt. Transport fins al lloc de magatzematge o retirada a contenidor.</p> <p>Criteri d'amidament de projecte: Longitud mesurada segons Estudi o Estudi Bàsic de Seguretat i Salut.</p> <p>Criteri de mesura d'obra: S'amidarà la longitud realment muntada segons especificacions d'Estudi o Estudi Bàsic de Seguretat i Salut.</p>	3,30	TRES EUROS AMB TRENTA CÈNTIMS
68	<p>U Quadre elèctric d'obra per a una potència màxima de 10 kW, compost per armari de distribució amb dispositiu d'emergència, preses i els interruptors automàtics magnetotèrmics i diferencials necessaris, amortitzable en 4 usos.</p> <p>Inclou: Col·locació de l'armari. Muntatge, instal·lació i comprovació. Desmuntatge de l'element. Transport fins al lloc de magatzematge o retirada a contenidor.</p> <p>Muntatge, connexionat i comprovació del seu correcte funcionament.</p> <p>Criteri d'amidament de projecte: Nombre d'unitats previstes, segons Estudi o Estudi Bàsic de Seguretat i Salut.</p> <p>Criteri de mesura d'obra: Es mesurarà el nombre d'unitats realment col·locades segons especificacions d'Estudi o Estudi Bàsic de Seguretat i Salut.</p>	425,28	QUATRE-CENTS VINT-I-CINC EUROS AMB VINT-I-VUIT CÈNTIMS
69	<p>U Quadre elèctric d'obra per a una potència màxima de 10 kW, compost per armari de distribució amb dispositiu d'emergència, preses i els interruptors automàtics magnetotèrmics i diferencials necessaris, amortitzable en 4 usos.</p> <p>Inclou: Col·locació de l'armari. Muntatge, instal·lació i comprovació. Desmuntatge de l'element. Transport fins al lloc de magatzematge o retirada a contenidor.</p> <p>Muntatge, connexionat i comprovació del seu correcte funcionament.</p> <p>Criteri d'amidament de projecte: Nombre d'unitats previstes, segons Estudi o Estudi Bàsic de Seguretat i Salut.</p> <p>Criteri de mesura d'obra: Es mesurarà el nombre d'unitats realment col·locades segons especificacions d'Estudi o Estudi Bàsic de Seguretat i Salut.</p>	429,53	QUATRE-CENTS VINT-I-NOU EUROS AMB CINQUANTA-TRES CÈNTIMS

Quadre de preus nº 1

Nº	Designació	Import	
		En xifra (Euros)	En lletra (Euros)
70	U Conjunt de sistemes de protecció col·lectiva, necessaris per al compliment de la normativa vigent en matèria de Seguretat i Salut en el Treball. Inclús manteniment en condicions segures durant tot el període de temps que es requereixi, reparació o reposició i transport fins al lloc d'emmagatzematge o retirada a contenidor. Criteri d'amidament de projecte: Nombre d'unitats previstes, segons Estudi o Estudi Bàsic de Seguretat i Salut. Criteri de mesura d'obra: Es mesurarà el nombre d'unitats realment col·locades segons especificacions d'Estudi o Estudi Bàsic de Seguretat i Salut.	238,97	DOS-CENTS TRENTA-VUIT EUROS AMB NORANTA-SET CÈNTIMS
71	U Conjunt de sistemes de protecció col·lectiva, necessaris per al compliment de la normativa vigent en matèria de Seguretat i Salut en el Treball. Inclús manteniment en condicions segures durant tot el període de temps que es requereixi, reparació o reposició i transport fins al lloc d'emmagatzematge o retirada a contenidor. Criteri d'amidament de projecte: Nombre d'unitats previstes, segons Estudi o Estudi Bàsic de Seguretat i Salut. Criteri de mesura d'obra: Es mesurarà el nombre d'unitats realment col·locades segons especificacions d'Estudi o Estudi Bàsic de Seguretat i Salut.	188,84	CENT VUITANTA-VUIT EUROS AMB VUITANTA-QUATRE CÈNTIMS
72	U Conjunt d'equips de protecció individual, necessaris per al compliment de la normativa vigent en matèria de Seguretat i Salut en el Treball. Criteri d'amidament de projecte: Nombre d'unitats previstes, segons Estudi o Estudi Bàsic de Seguretat i Salut. Criteri de mesura d'obra: Es mesurarà el nombre d'unitats realment subministrades segons especificacions d'Estudi o Estudi Bàsic de Seguretat i Salut.	238,97	DOS-CENTS TRENTA-VUIT EUROS AMB NORANTA-SET CÈNTIMS
73	U Conjunt d'equips de protecció individual, necessaris per al compliment de la normativa vigent en matèria de Seguretat i Salut en el Treball. Criteri d'amidament de projecte: Nombre d'unitats previstes, segons Estudi o Estudi Bàsic de Seguretat i Salut. Criteri de mesura d'obra: Es mesurarà el nombre d'unitats realment subministrades segons especificacions d'Estudi o Estudi Bàsic de Seguretat i Salut.	188,84	CENT VUITANTA-VUIT EUROS AMB VUITANTA-QUATRE CÈNTIMS

Quadre de preus nº 1

Nº	Designació	Import	
		En xifra (Euros)	En lletra (Euros)
74	<p>U Mes de lloguer de lavabo portàtil de polietilè, de 1,20x1,20x2,35 m, color gris, sense connexions, amb vàter químic anaerobi amb sistema de descàrrega de bomba de peu, mirall, porta amb pany i sostre translúcid per a entrada de llum exterior.</p> <p>Inclou: Muntatge, instal·lació i comprovació.</p> <p>Criteri d'amidament de projecte: Nombre d'unitats previstes, segons Estudi o Estudi Bàsic de Seguretat i Salut.</p> <p>Criteri de mesura d'obra: Amortització en forma de lloguer mensual, segons condicions definides en el contracte subscrit amb l'empresa suministradora.</p> <p>Criteri de valoració econòmica: El preu inclou la neteja i el manteniment del lavabo durant el període de lloguer.</p>	121,94	CENT VINT-I-U EUROS AMB NORANTA-QUATRE CÈNTIMS
75	<p>U Conjunt d'elements d'abalisament i senyalització provisional d'obres, necessaris per al compliment de la normativa vigent en matèria de Seguretat i Salut en el Treball. Inclús manteniment en condicions segures durant tot el període de temps que es requereixi, reparació o reposició, canvi de posició i transport fins al lloc d'emmagatzematge o retirada a contenidor.</p> <p>Criteri d'amidament de projecte: Nombre d'unitats previstes, segons Estudi o Estudi Bàsic de Seguretat i Salut.</p> <p>Criteri de mesura d'obra: Es mesurarà el nombre d'unitats realment col·locades segons especificacions d'Estudi o Estudi Bàsic de Seguretat i Salut.</p>	89,43	VUITANTA-NOU EUROS AMB QUARANTA-TRES CÈNTIMS
76	<p>U Conjunt d'elements d'abalisament i senyalització provisional d'obres, necessaris per al compliment de la normativa vigent en matèria de Seguretat i Salut en el Treball. Inclús manteniment en condicions segures durant tot el període de temps que es requereixi, reparació o reposició, canvi de posició i transport fins al lloc d'emmagatzematge o retirada a contenidor.</p> <p>Criteri d'amidament de projecte: Nombre d'unitats previstes, segons Estudi o Estudi Bàsic de Seguretat i Salut.</p> <p>Criteri de mesura d'obra: Es mesurarà el nombre d'unitats realment col·locades segons especificacions d'Estudi o Estudi Bàsic de Seguretat i Salut.</p>	188,84	CENT VUITANTA-VUIT EUROS AMB VUITANTA-QUATRE CÈNTIMS

Quadre de preus nº 2

Nº	Designació	Import	
		Parcial (Euros)	Total (Euros)
1	<p>U de Lloguer diari de plataforma elevadora de tisoires, motor dièsel, de 10 m d'altura màxima de treball. Inclou: Revisió periòdica per a garantir la seva estabilitat i condicions de seguretat. Criteri d'amidament de projecte: Nombre d'unitats previstes, segons documentació gràfica de Projecte. Criteri de mesura d'obra: Amortització en forma de lloguer diari, segons condicions definides en el contracte subscrit amb l'empresa suministradora. Criteri de valoració econòmica: El preu inclou el manteniment i l'assegurança de responsabilitat civil.</p> <p style="margin-left: 20px;">Maquinària Mitjans auxiliars 3 % Costos indirectes</p>	<p>78,86 1,58 2,41</p>	82,85
2	<p>U de Transport a obra i retirada de plataforma elevadora de tisoires, motor dièsel, de 10 m d'altura màxima de treball. Criteri d'amidament de projecte: Nombre d'unitats previstes, segons documentació gràfica de Projecte. Criteri de mesura d'obra: Es mesurarà el nombre d'unitats realment executades segons especificacions de Projecte.</p> <p style="margin-left: 20px;">Maquinària Mitjans auxiliars 3 % Costos indirectes</p>	<p>106,27 2,13 3,25</p>	111,65
3	<p>m³ de Excavació de rases per fonamentacions fins a una profunditat de 2 m, en terra d'argila semidura, amb mitjans mecànics, i càrrega a camió. Inclou: Replanteig general i fixació dels punts i nivells de referència. Col·locació de les lliteres en els cantons i extrems de les alineacions. Excavació en successives rases horitzontals i extracció de terres. Refinat de fons i laterals a mà, amb extracció de les terres. Càrrega a camió de les terres excavades. Criteri d'amidament de projecte: Volum mesurat sobre les seccions teòriques de l'excavació, segons documentació gràfica de Projecte, sense duplicar cantonades ni encontres. Criteri de mesura d'obra: Es mesurarà el volum teòric executat segons especificacions de Projecte, sense duplicar cantonades ni encontres i sense incloure els increments per excessos d'excavació no autoritzats, ni el reblert necessari per a reconstruir la secció teòrica per defectes imputables al Contractista. Es mesurarà l'excavació una vegada realitzada i abans que sobre ella s'efectuï cap tipus de reblert. Si el Contractista tanqués l'excavació abans de conformat l'amidament, s'entendrà que s'avé al que unilateralment determini el director de l'execució de l'obra. Criteri de valoració econòmica: El preu no inclou el transport dels materials excavats.</p> <p style="margin-left: 20px;">Mà d'obra Maquinària Mitjans auxiliars 3 % Costos indirectes</p>	<p>4,64 18,50 0,46 0,71</p>	24,31

Quadre de preus nº 2

Nº	Designació	Import	
		Parcial (Euros)	Total (Euros)
4	<p>m³ de Excavació de rases per instal·lacions fins a una profunditat de 2 m, en terra de sorra solta, amb mitjans mecànics, i càrrega a camió. Inclou: Replanteig general i fixació dels punts i nivells de referència. Col·locació de les lliteres en els cantons i extrems de les alineacions. Excavació en successives rases horitzontals i extracció de terres. Refinat de fons amb extracció de les terres. Càrrega a camió de les terres excavades.</p> <p>Criteri d'amidament de projecte: Volum mesurat sobre les seccions teòriques de l'excavació, segons documentació gràfica de Projecte, sense duplicar cantonades ni encontres.</p> <p>Criteri de mesura d'obra: Es mesurarà el volum teòric executat segons especificacions de Projecte, sense duplicar cantonades ni encontres i sense incloure els increments per excessos d'excavació no autoritzats, ni el reblert necessari per a reconstruir la secció teòrica per defectes imputables al Contractista. Es mesurarà l'excavació una vegada realitzada i abans que sobre ella s'efectuï cap tipus de reblert. Si el Contractista tanqués l'excavació abans de conformat l'amidament, s'entendrà que s'avé al que unilateralment determini el director de l'execució de l'obra.</p> <p>Criteri de valoració econòmica: El preu no inclou el transport dels materials excavats.</p> <p>Mà d'obra Maquinària Mitjans auxiliars 3 % Costos indirectes</p>	<p>16,46 32,86 0,99 1,51</p>	51,82
5	<p>m³ de Excavació de rases per instal·lacions fins a una profunditat de 2 m, en terra de sorra solta, amb mitjans mecànics, i càrrega a camió. Inclou: Replanteig general i fixació dels punts i nivells de referència. Col·locació de les lliteres en els cantons i extrems de les alineacions. Excavació en successives rases horitzontals i extracció de terres. Refinat de fons amb extracció de les terres. Càrrega a camió de les terres excavades.</p> <p>Criteri d'amidament de projecte: Volum mesurat sobre les seccions teòriques de l'excavació, segons documentació gràfica de Projecte, sense duplicar cantonades ni encontres.</p> <p>Criteri de mesura d'obra: Es mesurarà el volum teòric executat segons especificacions de Projecte, sense duplicar cantonades ni encontres i sense incloure els increments per excessos d'excavació no autoritzats, ni el reblert necessari per a reconstruir la secció teòrica per defectes imputables al Contractista. Es mesurarà l'excavació una vegada realitzada i abans que sobre ella s'efectuï cap tipus de reblert. Si el Contractista tanqués l'excavació abans de conformat l'amidament, s'entendrà que s'avé al que unilateralment determini el director de l'execució de l'obra.</p> <p>Criteri de valoració econòmica: El preu no inclou el transport dels materials excavats.</p> <p>Mà d'obra Maquinària Mitjans auxiliars 3 % Costos indirectes</p>	<p>2,39 9,17 0,23 0,35</p>	12,14

Quadre de preus nº 2

Nº	Designació	Import	
		Parcial (Euros)	Total (Euros)
6	<p>m² de Esbrossada i neteja del terreny, amb mitjans mecànics. Comprèn els treballs necessaris per retirar de les zones previstes per a l'edificació o urbanització: arbres, petites plantes, mala herba, brossa, fustes caigudes, runes, escombraries o qualsevol altre material existent, fins a una profunditat no menor que el gruix de la capa de terra vegetal, considerant com mínima 25 cm; i càrrega a camió.</p> <p>Inclou: Replanteig en el terreny. Remoció mecànica dels materials d'esbrossada. Retirada i disposició mecànica dels materials objecte d'esbrossada. Càrrega a camió.</p> <p>Criteri d'amidament de projecte: Superfície mesurada en projecció horitzontal, segons documentació gràfica de Projecte.</p> <p>Criteri de mesura d'obra: Es mesurarà, en projecció horitzontal, la superfície realment executada segons especificacions de Projecte, sense incloure els increments per excessos d'excavació no autoritzats.</p> <p>Criteri de valoració econòmica: El preu no inclou la tala d'arbres ni el transport dels materials retirats.</p>		
	<p>Mà d'obra</p> <p>Maquinària</p> <p>Mitjans auxiliars</p> <p>3 % Costos indirectes</p>	<p>0,15</p> <p>0,18</p> <p>0,01</p> <p>0,01</p>	0,35
7	<p>m³ de Reblert envoltant i principal de rases per instal·lacions, amb sorra de 0 a 5 mm de diàmetre i compactació en tongades successives de 20 cm d'espessor màxim amb safata vibrant de guiat manual, fins a assolir una densitat seca no inferior al 95% de la màxima obtinguda en l'assaig Proctor Modificat, realitzat segons UNE 103501. Inclús cinta o distintiu indicador de la instal·lació.</p> <p>Inclou: Estesa del material de reblert en tongades d'espessor uniforme. Humectació o dessecació de cada tongada. Col·locació de cinta o distintiu indicador de la instal·lació. Compactació.</p> <p>Criteri d'amidament de projecte: Volum mesurat sobre les seccions teòriques de l'excavació, segons documentació gràfica de Projecte.</p> <p>Criteri de mesura d'obra: Es mesurarà, en perfil compactat, el volum realment executat segons especificacions de Projecte, sense incloure els increments per excessos d'excavació no autoritzats.</p> <p>Criteri de valoració econòmica: El preu no inclou la realització de l'assaig Proctor Modificat.</p>		
	<p>Mà d'obra</p> <p>Maquinària</p> <p>Materials</p> <p>Mitjans auxiliars</p> <p>3 % Costos indirectes</p>	<p>3,66</p> <p>2,30</p> <p>16,39</p> <p>0,45</p> <p>0,68</p>	23,48
8	<p>m³ de Reblert en extradós de mur de formigó, amb material de la propia excavació i terreny natural existent i compactació en tongades successives de 30 cm d'espessor màxim amb safata vibrant de guiat manual, fins a assolir una densitat seca no inferior al 95% de la màxima obtinguda en l'assaig Proctor Modificat, realitzat segons UNE 103501.</p> <p>Inclou: Transport i descàrrega del material de reblert a peu de tall. Estesa del material de reblert en tongades d'espessor uniforme. Humectació o dessecació de cada tongada. Compactació.</p> <p>Criteri d'amidament de projecte: Volum mesurat sobre les seccions teòriques de l'excavació, segons documentació gràfica de Projecte.</p> <p>Criteri de mesura d'obra: Es mesurarà, en perfil compactat, el volum realment executat segons especificacions de Projecte, sense incloure els increments per excessos d'excavació no autoritzats.</p> <p>Criteri de valoració econòmica: El preu no inclou la realització de l'assaig Proctor Modificat.</p>		
	<p>Mà d'obra</p> <p>Maquinària</p> <p>Materials</p> <p>Mitjans auxiliars</p> <p>3 % Costos indirectes</p>	<p>0,12</p> <p>1,39</p> <p>17,31</p> <p>0,38</p> <p>0,58</p>	19,78

Quadre de preus nº 2

Nº	Designació	Import	
		Parcial (Euros)	Total (Euros)
9	<p>m² de Muntatge de sistema d'encofrat recuperable de fusta, per a grada, format per taulons i tauler de fusta melaminic per acabat vist, en 1 us, i posterior desmuntatge del sistema d'encofrat. Inclús elements de sustentació, fixació i apuntalaments necessaris per a la seva estabilitat i líquid desencofrant per evitar l'adherència del formigó a l'encofrat. Inclou remat berenjeno de cantonera</p> <p>Inclou: Neteja i preparació del plànol de suport. Replanteig. Aplicació del líquid desencofrant. Muntatge del sistema d'encofrat. Col·locació d'elements de sustentació, fixació i apuntalament. Aplomat i anivellació de l'encofrat. Humectació de l'encofrat. Desmuntatge del sistema d'encofrat. Neteja i emmagatzematge de l'encofrat.</p> <p>Criteri d'amidament de projecte: Superfície d'encofrat en contacte amb el formigó, mesurada segons documentació gràfica de Projecte.</p> <p>Criteri de mesura d'obra: Es mesurarà la superfície d'encofrat en contacte amb el formigó realment executada segons especificacions de Projecte.</p> <p>Mà d'obra 16,84 Materials 3,28 Mitjans auxiliars 0,40 3 % Costos indirectes 0,62</p>		21,14
10	<p>de soterrament de baixa tensio</p> <p>Sense descomposició 6.900,05 3 % Costos indirectes 207,00</p>		7.107,05
11	<p>m² de Capa de formigó de neteja i anivellació de fons de fonamentació, de 10 cm d'espessor, de formigó HL-150/B/20, fabricat en central i abocament des de camió, en el fons de l'excavació prèviament realitzada.</p> <p>Inclou: Replanteig. Col·locació de tocs i/o formació de mestres. Abocament i compactació del formigó. Coronació i enrasament del formigó.</p> <p>Criteri d'amidament de projecte: Superfície mesurada sobre la superfície teòrica de l'excavació, segons documentació gràfica de Projecte.</p> <p>Criteri de mesura d'obra: Es mesurarà la superfície teòrica executada segons especificacions de Projecte, sense incloure els increments per excessos d'excavació no autoritzats.</p> <p>Mà d'obra 0,48 Materials 5,47 Mitjans auxiliars 0,12 3 % Costos indirectes 0,18</p>		6,25
12	<p>m³ de Sabata correguda de fonamentació, de formigó armat, realitzada en excavació prèvia, amb formigó HA-25/B/20/IIa fabricat en central, i abocament des de camió, i acer UNE-EN 10080 B 500 S, amb una quantia aproximada de 50 kg/m³. Inclús armadures d'espera dels pilars o altres elements, filferro de lligar, i separadors.</p> <p>Inclou: Replanteig i traçat de les bigues i dels pilars o altres elements estructurals que es recolzin en les mateixes. Col·locació de separadors i fixació de les armadures. Abocament i compactació del formigó. Coronació i enrasament de fonaments. Curat del formigó.</p> <p>Criteri d'amidament de projecte: Volum mesurat sobre les seccions teòriques de l'excavació, segons documentació gràfica de Projecte.</p> <p>Criteri de mesura d'obra: Es mesurarà el volum teòric executat segons especificacions de Projecte, sense incloure els increments per excessos d'excavació no autoritzats.</p> <p>Criteri de valoració econòmica: El preu inclou l'elaboració de la ferralla (tall, doblgat i conformat d'elements) en taller industrial i el muntatge en el lloc definitiu de la seva col·locació en obra, però no inclou l'encofrat.</p> <p>Mà d'obra 8,97 Materials 104,58 Mitjans auxiliars 2,27 3 % Costos indirectes 3,47</p>		119,29

Quadre de preus nº 2

Nº	Designació	Import	
		Parcial (Euros)	Total (Euros)
13	<p>m³ de Grada correguda, de formigó armat, realitzada en tauler de fusta melaminic per acabat vist, amb formigó HAF-25/P-1,8-3,0/F/20/IIa fabricat en central, amb una quantia aproximada de 40 kg/m³, i abocament amb cubilot, i acer UNE-EN 10080 B 500 S, amb una quantia aproximada de 2 kg/m³. Inclús armadures d'espera dels pilars o altres elements, filferro de lligar, i separadors.</p> <p>Inclou: Replanteig i traçat de les bigues i dels pilars o altres elements estructurals que es recolzin en les mateixes. Col·locació de separadors i fixació de les armadures. Abocament i compactació del formigó. Coronació i enrasament de fonaments. Curat del formigó.</p> <p>Criteri d'amidament de projecte: Volum mesurat sobre les seccions teòriques de l'excavació, segons documentació gràfica de Projecte.</p> <p>Criteri de mesura d'obra: Es mesurarà el volum teòric executat segons especificacions de Projecte, sense incloure els increments per excessos d'excavació no autoritzats.</p> <p>Criteri de valoració econòmica: El preu inclou l'elaboració de la ferralla (tall, doblegat i conformat d'elements) en taller industrial i el muntatge en el lloc definitiu de la seva col·locació en obra, però no inclou l'encofrat.</p> <p>Mà d'obra Materials Mitjans auxiliars 3 % Costos indirectes</p>	<p>8,81 107,81 2,33 3,57</p>	122,52
14	<p>m³ de Sabata de fonamentació de formigó en massa, realitzada amb formigó HM-20/B/20/I fabricat en central i abocament des de camió.</p> <p>Inclou: Replanteig i traçat de les sabates i dels pilars o altres elements estructurals que es recolzin en les mateixes. Abocament i compactació del formigó. Coronació i enrasament de fonaments. Curat del formigó.</p> <p>Criteri d'amidament de projecte: Volum teòric, segons documentació gràfica de Projecte.</p> <p>Criteri de mesura d'obra: Es mesurarà el volum teòric executat segons especificacions de Projecte, sense incloure els increments per excessos d'excavació no autoritzats.</p> <p>Criteri de valoració econòmica: El preu no inclou l'encofrat.</p> <p>Mà d'obra Materials Mitjans auxiliars 3 % Costos indirectes</p>	<p>36,91 63,90 2,02 3,08</p>	105,91
15	<p>m² de Demolició de paviment exterior i subbase de rajoles i/o llosetes de formigó amb martell pneumàtic, i càrrega manual sobre camió o contenidor.</p> <p>Inclou: Demolició de l'element. Fragmentació dels enderrocs en peces manejables. Retirada i arreglat de enderrocs. Neteja de les restes de l'obra. Càrrega manual d'enderrocs sobre camió o contenidor.</p> <p>Criteri d'amidament de projecte: Superfície mesurada segons documentació gràfica de Projecte.</p> <p>Criteri de mesura d'obra: S'amidarà la superfície realment enderrocada segons especificacions de Projecte.</p> <p>Criteri de valoració econòmica: El preu inclou el picat del material d'unió, però no inclou la demolició de la base suport.</p> <p>Mà d'obra Maquinària Mitjans auxiliars 3 % Costos indirectes</p>	<p>2,72 12,14 0,30 0,45</p>	15,61

Quadre de preus nº 2

Nº	Designació	Import	
		Parcial (Euros)	Total (Euros)
16	<p>m² de Demolició de paviment exterior i subbase de rajoles i/o llosetes de formigó amb martell pneumàtic, i càrrega manual sobre camió o contenidor.</p> <p>Inclou: Demolició de l'element. Fragmentació dels enderrocs en peces manejables. Retirada i arreplegat de enderrocs. Neteja de les restes de l'obra. Càrrega manual d'enderrocs sobre camió o contenidor.</p> <p>Criteri d'amidament de projecte: Superfície mesurada segons documentació gràfica de Projecte.</p> <p>Criteri de mesura d'obra: S'amidarà la superfície realment enderrocada segons especificacions de Projecte.</p> <p>Criteri de valoració econòmica: El preu inclou el picat del material d'unió, però no inclou la demolició de la base suport.</p> <p>Mà d'obra 0,35 Maquinària 6,24 Mitjans auxiliars 0,13 3 % Costos indirectes 0,20</p>		6,92
17	<p>U de Placa d'ancoratge d'acer UNE-EN 10025 S275JR en perfil pla, amb trepant central, de 400x400 mm , i muntatge sobre 4 perns d'acer corrugat UNE-EN 10080 B 500 S de 12 mm de diàmetre i 50 cm de longitud total, embotits al formigó fresc, i cargolats amb volanderes, rosca i contrafemella una vegada endurit el formigó del fonament. Inclús morter d'autoanivellació expansiu per a reblert de l'espai resultant entre el formigó endurit i la placa i protecció anticorrosiva aplicada a les rosques i extrems dels perns.</p> <p>Inclou: Neteja i preparació de la superfície de recolzament. Replanteig i marcat dels eixos. Col·locació i fixació provisional de la placa. Aplomat i anivellació. Replè amb morter. Aplicació de la protecció anticorrosiva.</p> <p>Criteri d'amidament de projecte: Nombre d'unitats previstes, segons documentació gràfica de Projecte.</p> <p>Criteri de mesura d'obra: Es mesurarà el nombre d'unitats realment executades segons especificacions de Projecte.</p> <p>Criteri de valoració econòmica: El preu inclou els talls, les escapçadures, les platines, les peces especials i els elements auxiliars de muntatge.</p> <p>Mà d'obra 15,36 Materials 23,74 Mitjans auxiliars 0,78 3 % Costos indirectes 1,20</p>		41,08
18	<p>m³ de Mur de formigó armat 2C, de fins a 3 m d'altura, gruix 30 cm, superfície plana, i tauler de fusta melaminic per acabat vist, en 1 us, una cara exterior solament realitzat amb formigó HA-25/B/20/IIa fabricat en central, i abocament amb cubilot, i acer UNE-EN 10080 B 500 S, amb una quantia aproximada de 40 kg/m³, executat en condicions complexes; muntatge i desmuntatge de sistema d'encofrat amb acabat tipus industrial per revestir, realitzat amb panells metàl·lics modulars, amortitzables en 150 usos. Inclús filferro de lligar, separadors, passamurs per a pas dels tensors i líquid desencofrant per evitar l'adherència del formigó a l'encofrat.</p> <p>Inclou: Neteja i preparació de la superfície de recolzament. Replanteig. Col·locació de les armadures amb separadors homologats. Formació de juntes. Col·locació de passamurs per a pas dels tensors. Neteja i emmagatzematge de l'encofrat. Abocament i compactació del formigó. Desmuntatge del sistema d'encofrat. Curat del formigó. Neteja de la superfície de coronació del mur. Reparació de defectes superficials, si s'escau.</p> <p>Criteri d'amidament de projecte: Volum mesurat sobre la secció teòrica de càlcul, segons documentació gràfica de Projecte, deduint els buits de superfície major de 2 m².</p> <p>Criteri de mesura d'obra: Es mesurarà el volum teòric executat segons especificacions de Projecte, deduint els buits de superfície major de 2 m².</p> <p>Criteri de valoració econòmica: El preu inclou l'elaboració i el muntatge de la ferralla en el lloc definitiu de la seva col·locació en obra.</p> <p>Mà d'obra 113,40 Materials 109,14 Mitjans auxiliars 4,45 3 % Costos indirectes 6,81</p>		

Quadre de preus nº 2

Nº	Designació	Import	
		Parcial (Euros)	Total (Euros)
			233,80
19	<p>m² de Full de partició interior, de 14 cm d'espessor, de fàbrica de maó ceràmic calat (gero), per revestir, 29x14x9 cm, amb junts horitzontals i verticals de 10 mm d'espessor, rebuda amb morter de ciment industrial, color gris, M-5, subministrat a granel.</p> <p>Inclou: Replanteig i traçat en el sostre dels envans a realitzar. Marcat en els pilars dels nivells de referència general de planta i de nivell de paviment. Col·locació i aplomat de mires de referència. Col·locació, aplomat i anivellació de bastiments i bastiments de base de portes i armaris. Estesa de fils entre mires. Col·locació de les peces per filades a nivell. Rebuda a l'obra dels bastiments i bastiments base. Trobades de la fàbrica amb façanes, pilars i envans. Trobada de la fàbrica amb el forjat superior. Neteja del parament.</p> <p>Criteri d'amidament de projecte: Superfície mesurada segons documentació gràfica de Projecte, sense duplicar cantonades ni encontres, deduint els buits de superfície major de 3 m². En els buits que no es dedueixin, estan inclosos els treballs de realitzar la superfície interior del buit.</p> <p>Criteri de mesura d'obra: Es mesurarà la superfície realment executada segons especificacions de Projecte, sense duplicar cantonades ni encontres, deduint els buits de superfície major de 3 m². En els buits que no es dedueixin, estan inclosos els treballs de realitzar la superfície interior del buit.</p> <p>Mà d'obra Maquinària Materials Mitjans auxiliars 3 % Costos indirectes</p>	<p>14,12 0,27 7,16 0,43 0,66</p>	22,64
20	<p>m³ de Transport amb camió de residus inertes de formigons, morters i prefabricats produïts en obres de construcció i/o demolició, a abocador específic, instal·lació de tractament de residus de construcció i demolició externa a l'obra o centre de valorització o eliminació de residus, situat a 10 km de distància.</p> <p>Criteri d'amidament de projecte: Volum teòric, estimat a partir del pes i la densitat aparent dels diferents materials que componen els residus, segons documentació gràfica de Projecte.</p> <p>Criteri de mesura d'obra: Es mesurarà, incloent l'estufament, el volum de residus realment transportat segons especificacions de Projecte.</p> <p>Criteri de valoració econòmica: El preu inclou el temps d'espera en obra durant les operacions de càrrega, el viatge d'anada, la descàrrega i el viatge de tornada, però no inclou la càrrega en obra.</p> <p>Maquinària Mitjans auxiliars 3 % Costos indirectes</p>	<p>3,88 0,08 0,12</p>	4,08
21	<p>m³ de Transport amb camió de residus inertes de formigons, morters i prefabricats produïts en obres de construcció i/o demolició, a abocador específic, instal·lació de tractament de residus de construcció i demolició externa a l'obra o centre de valorització o eliminació de residus, situat a 10 km de distància.</p> <p>Criteri d'amidament de projecte: Volum teòric, estimat a partir del pes i la densitat aparent dels diferents materials que componen els residus, segons documentació gràfica de Projecte.</p> <p>Criteri de mesura d'obra: Es mesurarà, incloent l'estufament, el volum de residus realment transportat segons especificacions de Projecte.</p> <p>Criteri de valoració econòmica: El preu inclou el temps d'espera en obra durant les operacions de càrrega, el viatge d'anada, la descàrrega i el viatge de tornada, però no inclou la càrrega en obra.</p> <p>Maquinària Mitjans auxiliars 3 % Costos indirectes</p>	<p>5,17 0,10 0,16</p>	5,43

Quadre de preus nº 2

Nº	Designació	Import	
		Parcial (Euros)	Total (Euros)
22	<p>m³ de Cànon d'abocament per lliurament de residus inertes de formigons, morters i prefabricats produïts a obres de construcció i/o demolició, en abocador específic, instal·lació de tractament de residus de construcció i demolició externa a l'obra o centre de valorització o eliminació de residus.</p> <p>Criteri d'amidament de projecte: Volum teòric, estimat a partir del pes i la densitat aparent dels diferents materials que componen els residus, segons documentació gràfica de Projecte.</p> <p>Criteri de mesura d'obra: Es mesurarà, incloent l'estufament, el volum de residus realment entregat segons especificacions de Projecte.</p> <p>Criteri de valoració econòmica: El preu no inclou el transport.</p> <p>Maquinària Mitjans auxiliars 3 % Costos indirectes</p>	6,95 0,14 0,21	7,30
23	<p>m³ de Cànon d'abocament per lliurament de residus inertes de formigons, morters i prefabricats produïts a obres de construcció i/o demolició, en abocador específic, instal·lació de tractament de residus de construcció i demolició externa a l'obra o centre de valorització o eliminació de residus.</p> <p>Criteri d'amidament de projecte: Volum teòric, estimat a partir del pes i la densitat aparent dels diferents materials que componen els residus, segons documentació gràfica de Projecte.</p> <p>Criteri de mesura d'obra: Es mesurarà, incloent l'estufament, el volum de residus realment entregat segons especificacions de Projecte.</p> <p>Criteri de valoració econòmica: El preu no inclou el transport.</p> <p>Maquinària Mitjans auxiliars 3 % Costos indirectes</p>	6,95 0,14 0,21	7,30
24	<p>U de Transport de terres amb contenidor de 7 m³, a abocador específic, instal·lació de tractament de residus de construcció i demolició externa a l'obra o centre de valorització o eliminació de residus. També servei de lliurament, lloguer i recollida en obra del contenidor.</p> <p>Inclou: Càrrega a camió del contenidor. Transport de residus de construcció a l'abocador específic, instal·lació de tractament de residus de construcció i demolició externa a l'obra o centre de valorització o eliminació de residus.</p> <p>Criteri d'amidament de projecte: Nombre d'unitats previstes, segons documentació gràfica de Projecte.</p> <p>Criteri de mesura d'obra: Es mesurarà el nombre d'unitats realment transportades segons especificacions de Projecte.</p> <p>Maquinària Mitjans auxiliars 3 % Costos indirectes</p>	97,72 1,95 2,99	102,66
25	<p>U de Cànon d'abocament per lliurament de contenidor de 7 m³ amb terres procedents de l'excavació, en abocador específic, instal·lació de tractament de residus de construcció i demolició externa a l'obra o centre de valorització o eliminació de residus. Sense incloure servei d'entrega, lloguer, recollida en obra del contenidor i transport.</p> <p>Criteri d'amidament de projecte: Nombre d'unitats previstes, segons documentació gràfica de Projecte.</p> <p>Criteri de mesura d'obra: Es mesurarà el nombre d'unitats realment entregades segons especificacions de Projecte.</p> <p>Maquinària Mitjans auxiliars 3 % Costos indirectes</p>	15,00 0,30 0,46	15,76

Quadre de preus nº 2

Nº	Designació	Import	
		Parcial (Euros)	Total (Euros)
26	<p>m de Cable unipolar RV-K, sent la seva tensió assignada de 0,6/1 kV, reacció al foc classe Eca, amb conductor de coure classe 5 (-K) de 6 mm² de secció, amb aïllament de polietilè reticulat (R) i coberta de PVC (V). Fins i tot accessoris i elements de subjecció. Totalment muntat, connexionat i provat. Inclou: Estesa del cable. Connexionat. Criteri d'amidament de projecte: Longitud mesurada segons documentació gràfica de Projecte. Criteri de mesura d'obra: Es mesurarà la longitud realment executada segons especificacions de Projecte.</p> <p>Mà d'obra Materials Mitjans auxiliars 3 % Costos indirectes</p>	<p>1,55 1,90 0,07 0,11</p>	3,63
27	<p>m de Cable unipolar RV-K, sent la seva tensió assignada de 0,6/1 kV, reacció al foc classe Eca, amb conductor de coure classe 5 (-K) de 6 mm² de secció, amb aïllament de polietilè reticulat (R) i coberta de PVC (V). Fins i tot accessoris i elements de subjecció. Totalment muntat, connexionat i provat. Inclou: Estesa del cable. Connexionat. Criteri d'amidament de projecte: Longitud mesurada segons documentació gràfica de Projecte. Criteri de mesura d'obra: Es mesurarà la longitud realment executada segons especificacions de Projecte.</p> <p>Mà d'obra Materials Mitjans auxiliars 3 % Costos indirectes</p>	<p>1,71 1,90 0,07 0,11</p>	3,79
28	<p>m de Subministrament i instal·lació soterrada de canalització de tub corbable, subministrat en rotllo, de polietilè de doble paret (interior llisa i exterior corrugada), de color taronja, de 63 mm de diàmetre nominal, resistència a la compressió 450 N, col·locat sobre llit de sorra de 5 cm d'espessor, degudament compactada i anivellada amb picó vibrant de guià manual, reblert lateral compactant fins als ronyons i posterior reblert amb la mateixa sorra fins a 10 cm per sobre de la generatriu superior de la canonada. Inclús cinta de senyalització. Inclou: Replanteig. Execució del llit de sorra per a seient del tub. Col·locació del tub. Col·locació de la cinta de senyalització. Execució del reblert envoltant de sorra. Criteri d'amidament de projecte: Longitud mesurada segons documentació gràfica de Projecte. Criteri de mesura d'obra: Es mesurarà la longitud realment executada segons especificacions de Projecte. Criteri de valoració econòmica: El preu inclou els equips i la maquinària necessaris per al desplaçament i la disposició en obra dels elements, però no inclou l'excavació ni el reblert principal.</p> <p>Mà d'obra Maquinària Materials Mitjans auxiliars 3 % Costos indirectes</p>	<p>2,62 0,26 2,03 0,10 0,15</p>	5,16

Quadre de preus nº 2

Nº	Designació	Import	
		Parcial (Euros)	Total (Euros)
29	<p>m de Subministrament i instal·lació soterrada de canalització de tub corbable, subministrat en rotllo, de polietilè de doble paret (interior llisa i exterior corrugada), de color taronja, de 63 mm de diàmetre nominal, resistència a la compressió 450 N, col·locat sobre llit de sorra de 5 cm d'espessor, degudament compactada i anivellada amb picó vibrant de guiat manual, reblert lateral compactant fins als ronyons i posterior reblert amb la mateixa sorra fins a 10 cm per sobre de la generatriu superior de la canonada. Inclús cinta de senyalització.</p> <p>Inclou: Replanteig. Execució del llit de sorra per a seient del tub. Col·locació del tub. Col·locació de la cinta de senyalització. Execució del reblert envoltant de sorra.</p> <p>Criteri d'amidament de projecte: Longitud mesurada segons documentació gràfica de Projecte.</p> <p>Criteri de mesura d'obra: Es mesurarà la longitud realment executada segons especificacions de Projecte.</p> <p>Criteri de valoració econòmica: El preu inclou els equips i la maquinària necessaris per al desplaçament i la disposició en obra dels elements, però no inclou l'excavació ni el reblert principal.</p> <p>Mà d'obra 2,82 Maquinària 0,26 Materials 2,03 Mitjans auxiliars 0,10 3 % Costos indirectes 0,16</p>		5,37
30	<p>m de Subministrament i instal·lació soterrada de canalització de tub corbable, subministrat en rotllo, de polietilè de doble paret (interior llisa i exterior corrugada), de color taronja, de 63 mm de diàmetre nominal, resistència a la compressió 450 N, col·locat sobre llit de sorra de 5 cm d'espessor, degudament compactada i anivellada amb picó vibrant de guiat manual, reblert lateral compactant fins als ronyons i posterior reblert amb la mateixa sorra fins a 10 cm per sobre de la generatriu superior de la canonada. Inclús cinta de senyalització.</p> <p>Inclou: Replanteig. Execució del llit de sorra per a seient del tub. Col·locació del tub. Col·locació de la cinta de senyalització. Execució del reblert envoltant de sorra.</p> <p>Criteri d'amidament de projecte: Longitud mesurada segons documentació gràfica de Projecte.</p> <p>Criteri de mesura d'obra: Es mesurarà la longitud realment executada segons especificacions de Projecte.</p> <p>Criteri de valoració econòmica: El preu inclou els equips i la maquinària necessaris per al desplaçament i la disposició en obra dels elements, però no inclou l'excavació ni el reblert principal.</p> <p>Mà d'obra 2,62 Maquinària 0,26 Materials 2,03 Mitjans auxiliars 0,10 3 % Costos indirectes 0,15</p>		5,16
31	<p>U de Presa de terra composta per pica d'acer courat de 2 m de longitud, clavada en el terreny, connectada a pont per a comprovació, dintre d'una arqueta de registre de polipropilè de 30x30 cm. Fins i tot grapa abraçadora per a la connexió de l'elèctrode amb la línia d'enllaç i additius per a disminuir la resistivitat del terreny.</p> <p>Inclou: Replanteig. Clavat de la pica. Col·locació de l'arqueta de registre. Connexió de l'elèctrode amb la línia d'enllaç. Connexió a la xarxa de terra. Muntatge, connexionat i comprovació del seu correcte funcionament.</p> <p>Criteri d'amidament de projecte: Nombre d'unitats previstes, segons documentació gràfica de Projecte.</p> <p>Criteri de mesura d'obra: Es mesurarà el nombre d'unitats realment executades segons especificacions de Projecte.</p> <p>Criteri de valoració econòmica: El preu no inclou l'excavació ni el replé del extradós.</p> <p>Mà d'obra 10,30 Materials 135,48 Mitjans auxiliars 2,92 3 % Costos indirectes 4,46</p>		153,16

Quadre de preus nº 2

Nº	Designació	Import	
		Parcial (Euros)	Total (Euros)
32	<p>m de Baixant exterior de la xarxa d'evacuació d'aigües pluvials, formada per tub de PVC, sèrie B, de 160 mm de diàmetre i 3,2 mm de gruix; unió enganxada. Inclús líquid netejador, adhesiu per a tubs i accessoris de PVC, material auxiliar para muntatge i subjecció a l'obra, accessoris i peces especials.</p> <p>Inclou: Replanteig del recorregut del baixant i de la situació dels elements de subjecció. Presentació en sec dels tubs. Fixació del material auxiliar per a muntatge i subjecció a l'obra. Muntatge, connexionat i comprovació del seu correcte funcionament.</p> <p>Criteri d'amidament de projecte: Longitud mesurada segons documentació gràfica de Projecte.</p> <p>Criteri de mesura d'obra: Es mesurarà la longitud realment executada segons especificacions de Projecte.</p> <p>Mà d'obra Materials Mitjans auxiliars 3 % Costos indirectes</p>	<p>5,03 15,06 0,40 0,61</p>	21,10
33	<p>m de Canaló circular de PVC, de desenvolupament 250 mm, color gris clar, unió amb junta elàstica, per a recollida d'aigües, format per peces preformades, fixades amb gafes especials de subjecció al ràfec, amb una pendent mínima del 0,5%. Inclús suports, cantonades, tapes, acabaments finals, peces de connexió a baixants i peces especials.</p> <p>Inclou: Replanteig del recorregut del canaló i de la situació dels elements de subjecció. Fixació del material auxiliar per a muntatge i subjecció a l'obra. Muntatge, connexionat i comprovació del seu correcte funcionament.</p> <p>Criteri d'amidament de projecte: Longitud mesurada segons documentació gràfica de Projecte.</p> <p>Criteri de mesura d'obra: Es mesurarà la longitud realment executada segons especificacions de Projecte.</p> <p>Mà d'obra Materials Mitjans auxiliars 3 % Costos indirectes</p>	<p>8,47 5,61 0,28 0,43</p>	14,79
34	<p>U de Preparació porta exterior corredissa existent cega, de dues fulles existents, amb entaulat horitzontal de taules de fusta massissa de pi melis, envernissada en taller; bastiment de base de pi país de 120x35 mm; galzes massissos, de pi melis de 120x20 mm; tapajunts massissos, de pi melis de 70x15 mm en ambdues cares. Inclús ferraments de penjar, de tanca i tirador amb maneta per a tancament d'alumini, sèrie bàsica.. Inclús ferraments de penjar, de tanca i tirador amb maneta per a tancament d'alumini, sèrie bàsica.</p> <p>Inclou: Presentació de la porta. Col·locació de les ferramentes de penjar i guies. Col·locació de les fulles. Col·locació dels ferraments de tancament. Col·locació d'accessoris. Ajustament final.</p> <p>Criteri d'amidament de projecte: Nombre d'unitats previstes, segons documentació gràfica de Projecte.</p> <p>Criteri de mesura d'obra: Es mesurarà el nombre d'unitats realment executades segons especificacions de Projecte.</p> <p>Mà d'obra Materials Mitjans auxiliars 3 % Costos indirectes</p>	<p>314,46 596,95 18,23 27,89</p>	957,53
35	<p>m² de Làmina geotextil, de 0,2 mm d'espessor i 184 g/m² de massa superficial, col·locada sobre el terreny o sobre un emmacat.</p> <p>Inclou: Col·locació de la làmina separadora. Resolució de cavalcaments i unions.</p> <p>Criteri d'amidament de projecte: Superfície mesurada segons documentació gràfica de Projecte.</p> <p>Criteri de mesura d'obra: Es mesurarà la superfície realment executada segons especificacions de Projecte, incloent els lliuraments i els solapes.</p> <p>Mà d'obra Materials Mitjans auxiliars 3 % Costos indirectes</p>	<p>0,94 0,46 0,03 0,04</p>	1,47

Quadre de preus nº 2

Nº	Designació	Import	
		Parcial (Euros)	Total (Euros)
36	de preparació de la subbase puntualment per la existència de l'antiga via ferrea enterrada Sense descomposició 3 % Costos indirectes	7.238,64 217,16	7.455,80
37	m de reparació substitució c inclinada amb una pendent existent, de 500 mm d'amplada color fibrocement, per a coberta de fibrocement sense amianto, amb accessoris de fixació, col·locades amianto, amb accessoris de fixació, col·locades sobre les plaques, amb un cavalcament mínim de 10 cm. Inclús accessoris de fixació de les peces a les plaques. Inclou: Replanteig i col·locació de les peces d'acabat sobre les plaques de coberta. Fixació de les peces a les plaques. Criteri d'amidament de projecte: Longitud mesurada en veritable magnitud, segons documentació gràfica de Projecte. Criteri de mesura d'obra: Es mesurarà en veritable magnitud, la longitud realment executada segons especificacions de Projecte. Mà d'obra Materials Mitjans auxiliars 3 % Costos indirectes	5,28 16,51 0,44 0,67	22,90
38	m² de Aplicació manual de dues mans de pintura plàstica color blanc, acabat mat, textura llisa, la primera mà diluïda amb un 15 a 20% d'aigua i la següent diluïda amb un 5 a 10% d'aigua o sense diluir, (rendiment: 0,1 l/m² cada mà); prèvia aplicació d'una mà d'emprimació acrílica reguladora de l'absorció, sobre parament exterior de morter. Inclús solució d'àcid clorhídric al 10% per eliminar les eflorescències salines (salnitre) presents en el 20% de la superfície suport. Inclou: Preparació, neteja i escatat previ del suport. Preparació de la mescla. Aplicació d'una mà de fons. Aplicació de dues mans d'acabat. Criteri d'amidament de projecte: Superfície mesurada segons documentació gràfica de Projecte, amb el mateix criteri que el suport base. Criteri de mesura d'obra: Es mesurarà la superfície realment executada segons especificacions de Projecte, amb el mateix criteri que el suport base. Criteri de valoració econòmica: El preu inclou la protecció dels elements de l'entorn que puguin veure's afectats durant els treballs i la resolució de punts singulars. Mà d'obra Materials Mitjans auxiliars 3 % Costos indirectes	3,86 2,75 0,13 0,20	6,94
39	m² de Aplicació de tractament superficial de protecció hidròfuga per a façanes de maó cara vista, mitjançant impregnació hidròfuga i oleòfuga, incolora, a base d'alcoxisilà de alquil en base aquosa, sense dissolvents, amb una profunditat mitja de penetració de 6,8 mm, aplicada en mans successives fins a la saturació de l'element (rendiment: 0,1 l/m²). Inclús neteja de la superfície suport. Inclou: Neteja general del parament suport. Aplicació de l'hidrofugant. Criteri d'amidament de projecte: Superfície mesurada segons documentació gràfica de Projecte, amb el mateix criteri que el suport base. Criteri de mesura d'obra: Es mesurarà la superfície realment executada segons especificacions de Projecte, amb el mateix criteri que el suport base. Mà d'obra Materials Mitjans auxiliars 3 % Costos indirectes	2,46 0,60 0,06 0,09	3,21

Quadre de preus nº 2

Nº	Designació	Import	
		Parcial (Euros)	Total (Euros)
40	<p>m² de Formació de capa de vernís sintètic, per exteriors, incolor, acabat setinat, sobre superfície de porta de fusta, mitjançant aplicació d'una mà de fons protector, insecticida, fungicida i termicida, transparent i incolor, (rendiment: 0,24 l/m²), com fixador de superfície i dues mans d'acabat amb vernís sintètic a porus tancat, a base de resines alquídiques i filtres ultraviolat, (rendiment: 0,067 l/m² cada mà). Preparació del suport mitjançant escatat de la seva superfície i posterior neteja, abans de començar l'aplicació de la mà d'emprimació i de cada mà de vernís, encintat i tractament de juntes. Inclou: Preparació i neteja de la superfície suport. Aplicació de la mà de fons. Aplicació successiva, amb intervals d'assecat, de les mans d'acabat.</p> <p>Criteri d'amidament de projecte: Superfície mesurada segons documentació gràfica de Projecte, sense descomptar buits, considerant la superfície que tanquen, definida per les seves dimensions màximes, per una sola cara.</p> <p>Criteri de mesura d'obra: Es mesurarà la superfície realment executada segons especificacions de Projecte, per una sola cara, considerant la superfície que tanquen, definida per les seves dimensions màximes.</p>	<p>Mà d'obra 29,50 Materials 5,58 Mitjans auxiliars 0,70 3 % Costos indirectes 1,07</p>	36,85
41	<p>m² de Aplicació manual de dues mans d'esmalt sintètic d'assecat ràpid, a base de resines alquídiques, color a escollir, acabat brillant, (rendiment: 0,077 l/m² cada mà); prèvia aplicació d'una mà d'emprimació sintètica antioxidant d'assecat ràpid, a base de resines alquídiques, color gris, acabat mat (rendiment: 0,125 l/m²), sobre reixa d'acer.</p> <p>Inclou: Preparació i neteja de la superfície suport. Aplicació d'una mà d'emprimació. Aplicació de dues mans d'acabat.</p> <p>Criteri d'amidament de projecte: Superfície del polígon envolupant, mesurada segons documentació gràfica de Projecte, per una sola cara, sense descomptar buits.</p> <p>Criteri de mesura d'obra: Es mesurarà la superfície del polígon envolupant de les unitats realment executades segons especificacions de Projecte, per una sola cara.</p>	<p>Mà d'obra 18,09 Materials 2,50 Mitjans auxiliars 0,41 3 % Costos indirectes 0,63</p>	21,63
42	<p>m² de Formació de revestiment continuu de morter de ciment, tipus GP CSIII W1, a bona vista, de 15 mm de gruix, aplicat sobre un parament vertical exterior acabat superficial rugós, per a servir de base a un posterior revestiment. Inclús col·locació de malla de fibra de vidre antiàlcals per a reforç de trobades entre materials diferents i en els fronts de forjat, a un 20% de la superfície del parament, formació de juntes, racons, mestres amb separació entre elles no superior a tres metre, arestes, queixals, brancals, llindes, acabaments en els trobament amb paraments, revestiments o altres elements rebuts en la seva superfície.</p> <p>Inclou: Col·locació de la malla entre diferents materials i en els fronts de forjat. Especejament de panys de treball. Realització de mestres. Aplicació del morter. Realització de juntes i punts de trobada. Acabat superficial. Cura del morter.</p> <p>Criteri d'amidament de projecte: Superfície mesurada segons documentació gràfica de Projecte, sense deduir forats menors de 4 m² i deduïnt, en els buits de superfície major de 4 m², l'excés sobre 4 m².</p> <p>Criteri de mesura d'obra: Es mesurarà la superfície realment executada segons especificacions de Projecte, deduïnt, en els buits de superfície major de 4 m², l'excés sobre 4 m².</p>	<p>Mà d'obra 15,18 Materials 1,55 Mitjans auxiliars 0,33 3 % Costos indirectes 0,51</p>	17,57

Quadre de preus nº 2

Nº	Designació	Import	
		Parcial (Euros)	Total (Euros)
43	<p>m de Junt o tall de retracció en paviment continu de formigó, de 5 a 10 mm d'amplada i 20 mm de profunditat, mitjançant tall amb disc de diamant.</p> <p>Inclou: Replanteig de la junta. Cort del formigó. Neteja final de la junta.</p> <p>Criteri d'amidament de projecte: Longitud mesurada segons documentació gràfica de Projecte.</p> <p>Criteri de mesura d'obra: Es mesurarà la longitud realment executada segons especificacions de Projecte.</p> <p>Mà d'obra Maquinària Mitjans auxiliars 3 % Costos indirectes</p>	<p>1,80 1,53 0,07 0,10</p>	3,50
44	<p>m² de Preparació de superfície de rajol i morter mitjançant projecció en sec de material abrasiu format per partícules de silicat d'alumini, eliminant contaminants, capa de morter de ciment i partícules soltes del suport.</p> <p>Inclou: Muntatge de la protecció contra la pols. Muntatge i preparació de l'equip. Aplicació mecànica del raig de partícules. Desmuntatge de l'equip. Neteja de la superfície suport. Retirada i apilament del material projectat i les restes generades. Càrrega del material projectat i les restes generades sobre camió o contenidor.</p> <p>Criteri d'amidament de projecte: Superfície mesurada segons documentació gràfica de Projecte.</p> <p>Criteri de mesura d'obra: Es mesurarà la superfície realment executada segons especificacions de Projecte.</p> <p>Mà d'obra Maquinària Materials Mitjans auxiliars 3 % Costos indirectes</p>	<p>3,50 0,83 0,37 0,09 0,14</p>	4,93
45	<p>m² de Reparació puntual de revestiment de morter amb fissures generalitzades i defectes superficials mitjançant aplicació d'una primera capa de morter ciment, estès amb llana, col·locació de malla de fibra de vidre, antiàlcals i aplicació d'una segona capa del mateix morter, fins assolir un gruix mitjà total de 5 mm, amb un rendiment de 10 kg/m², per procedir posteriorment al seu acabat final (no inclòs en aquest preu). Inclús humectació prèvia del suport.</p> <p>Inclou: Humectació del suport. Aplicació de la primera capa de morter. Col·locació de la malla. Aplicació de la segona capa de morter.</p> <p>Criteri d'amidament de projecte: Superfície mesurada segons documentació gràfica de Projecte.</p> <p>Criteri de mesura d'obra: Es mesurarà la superfície realment executada segons especificacions de Projecte.</p> <p>Mà d'obra Materials Mitjans auxiliars 3 % Costos indirectes</p>	<p>11,10 8,56 0,39 0,60</p>	20,65
46	<p>m² de Reparació de revestiment-reconstrucció-encofrat-desencofrat de morter-formigo amb fissures i parts trencades generalitzades i defectes superficials mitjançant aplicació d'una primera capa de formigo-morter de reparació, estès amb llana o encofrat, col·locació de malla de fibra de vidre o reforç metàl·lic o encadellat, i aplicació d'una segona capa de morter de ciment, fins assolir un gruix mitjà per evitar despreniments i forma original. Inclús humectació prèvia del suport.</p> <p>Inclou: Humectació del suport. Aplicació de la primera capa de morter. Col·locació de la malla. Aplicació de la segona capa de morter.</p> <p>Criteri d'amidament de projecte: Superfície mesurada segons documentació gràfica de Projecte.</p> <p>Criteri de mesura d'obra: Es mesurarà la superfície realment executada segons especificacions de Projecte.</p> <p>Mà d'obra Materials Mitjans auxiliars 3 % Costos indirectes</p>	<p>18,52 36,35 1,10 1,68</p>	57,65

Quadre de preus nº 2

Nº	Designació	Import	
		Parcial (Euros)	Total (Euros)
47	<p>U de marc i tapa de ferro colat classe B-125 segons UNE-EN 124 per arqueta existent. Inclou: Replanteig. Col·locació de la tapa i els accessoris. Comprovació del seu correcte funcionament. Criteri d'amidament de projecte: Nombre d'unitats previstes, segons documentació gràfica de Projecte. Criteri de mesura d'obra: Es mesurarà el nombre d'unitats realment executades segons especificacions de Projecte. Criteri de valoració econòmica: El preu no inclou l'excavació ni el replé del extradós.</p> <p>Mà d'obra Materials Mitjans auxiliars 3 % Costos indirectes</p>	<p>12,83 20,95 0,68 1,03</p>	35,49
48	<p>U de Fornícula prefabricada de formigó, per a allotjament de caixa de protecció i mesura d'energia elèctrica, de 760x250x1200 mm de dimensions exteriors, formada per ciment, àrid, fibres d'acer i polipropilè. Totalment muntada i portilla amb clau. Inclou: Preparació de la superfície de recolzament. Replanteig. Hissat i presentació de la fornícula mitjançant grua. Col·locació, aplomat i anivellació. Rejuntat i neteja. Muntatge i desmuntatge d'estintolaments complementaris. Criteri d'amidament de projecte: Nombre d'unitats previstes, segons documentació gràfica de Projecte. Criteri de mesura d'obra: Es mesurarà el nombre d'unitats realment executades segons especificacions de Projecte.</p> <p>Mà d'obra Maquinària Materials Mitjans auxiliars 3 % Costos indirectes</p>	<p>8,05 32,49 215,63 5,12 7,84</p>	269,13
49	<p>U de Fanal amb distribució de llum radialment simètrica MODEL SIDNEY O SIMILAR, amb lluminària cilíndrica de 140 mm de diàmetre, columna cilíndrica de plàstic de 2600 mm altura, per a 1 làmpades fluorescents T5 de 54 W, amb cos d'alumini injectat, alumini i acer inoxidable, cilindre de plàstic, de color blanc, portalàmpades G 5, balast electrònic, classe de protecció I, grau de protecció IP65, cable de 3 m de longitud, amb placa d'ancoratge i perns, amb caixa de connexió i protecció, amb fusibles, presa de terra amb pica i pericó de pas i derivació de 40x40x60 cm, amb bastiment i tapa de ferro fos. Inclús làmpades. Inclou: Replanteig. Fixació de la columna. Execució de la connexió a terra. Muntatge, connexionat i comprovació del seu correcte funcionament. Criteri d'amidament de projecte: Nombre d'unitats previstes, segons documentació gràfica de Projecte. Criteri de mesura d'obra: Es mesurarà el nombre d'unitats realment executades segons especificacions de Projecte. Criteri de valoració econòmica: El preu no inclou l'excavació de la fonamentació ni la formació de la fonamentació.</p> <p>Mà d'obra Maquinària Materials Mitjans auxiliars 3 % Costos indirectes</p>	<p>19,52 58,64 832,73 18,22 27,87</p>	956,98

Quadre de preus nº 2

Nº	Designació	Import	
		Parcial (Euros)	Total (Euros)
50	<p>U de Projector per a jardí-campa, de 150 mm de diàmetre , per a 1 làmpada fluorescent compacta TCA-SE de 16 W, amb cos de poliamida reforçada amb fibra de vidre, vidre transparent, balast electrònic, portalàmpades E 27, classe de protecció II, grau de protecció IP65, aïllament classe F, cable i endoll, amb pica per a terra. Inclús làmpades.</p> <p>Inclou: Replanteig. Muntatge, connexionat i comprovació del seu correcte funcionament.</p> <p>Criteri d'amidament de projecte: Nombre d'unitats previstes, segons documentació gràfica de Projecte.</p> <p>Criteri de mesura d'obra: Es mesurarà el nombre d'unitats realment executades segons especificacions de Projecte.</p>	<p>Mà d'obra 12,82</p> <p>Materials 139,06</p> <p>Mitjans auxiliars 3,04</p> <p>3 % Costos indirectes 4,65</p>	159,57
51	<p>U de Fanal per a enllumenat viari compost de columna CILINDRICA MODEL TEKNO O SIMILAR d'acer galvanitzat de 3 mm d'espessor, de 10000 mm d'altura, acabat pintat, amb caixa de connexió i protecció, amb fusibles, conductor aïllat de coure per 0,6/1 kV de 2x2,5 mm², presa de terra amb pica, pericó de pas i derivació de 40x40x60 cm, amb bastiment i tapa de ferro fos; i 2 lluminària modular de fosa d'alumini, acabat pintat al forn, regulable, de 150 W, factor de potència major de 0,95, de 630x330x84 mm, amb 54 LED XT-E R5, temperatura de color 3000 K, índex de reproducció cromàtica major de 80, índex d'enlluernament unificat menor de 12, flux lluminós 16422 lúmens, amb graus de protecció IP68 i IK10.</p> <p>Inclou: Replanteig. Fixació de la columna. Muntatge, connexionat i comprovació del seu correcte funcionament.</p> <p>Criteri d'amidament de projecte: Nombre d'unitats previstes, segons documentació gràfica de Projecte.</p> <p>Criteri de mesura d'obra: Es mesurarà el nombre d'unitats realment executades segons especificacions de Projecte.</p> <p>Criteri de valoració econòmica: El preu no inclou l'excavació de la fonamentació ni la formació de la fonamentació.</p>	<p>Mà d'obra 27,35</p> <p>Maquinària 11,16</p> <p>Materials 1.597,17</p> <p>Mitjans auxiliars 32,71</p> <p>3 % Costos indirectes 50,05</p>	1.718,44
52	<p>m² de Cobriment decoratiu del terreny, transitable, amb àrid, realitzada mitjançant: una capa d'anivellació de sorra de saulo de 5 cm de gruix.</p> <p>Inclou: Transport i descàrrega del material a peu de tall. Estès del material de drenatge en una capa de grossor uniforme. Estès del material d'anivellació en una capa de grossor uniforme. Disposició de les reixetes alveolars. Reblert de les cel·les amb àrid. Neteja.</p> <p>Criteri d'amidament de projecte: Superfície mesurada segons documentació gràfica de Projecte.</p> <p>Criteri de mesura d'obra: Es mesurarà la superfície realment executada segons especificacions de Projecte.</p>	<p>Mà d'obra 1,72</p> <p>Maquinària 1,65</p> <p>Materials 0,52</p> <p>Mitjans auxiliars 0,08</p> <p>3 % Costos indirectes 0,12</p>	4,09

Quadre de preus nº 2

Nº	Designació	Import	
		Parcial (Euros)	Total (Euros)
53	<p>U de Plantació de arbre tipus a decidir de 12 a 14 cm de perímetre de tronc a 1 m del terra, en clot de 60x60x60 cm realitzat amb mitjans mecànics; subministrament en contenidor. Inclús terra vegetal garbellada i substrats vegetals fertilitzats.</p> <p>Inclou: Laboreig i preparació del terreny amb mitjans mecànics. Abonat del terreny. Plantació. Col·locació de tutor. Primer reg.</p> <p>Criteri d'amidament de projecte: Nombre d'unitats previstes, segons documentació gràfica de Projecte.</p> <p>Criteri de mesura d'obra: Es mesurarà el nombre d'unitats realment executades segons especificacions de Projecte.</p>		
	Mà d'obra	1,67	
	Maquinària	2,35	
	Materials	118,34	
	Mitjans auxiliars	2,45	
	3 % Costos indirectes	3,74	
			128,55
54	<p>U de Banc amb respatller, de formigo , de 180 cm de longitud, recolzar sobre suports sense fixar sobre una base de formigó existent. Totalment muntat.</p> <p>Inclou: Replanteig d'alineacions i nivells. Excavació. Execució de la base de formigó. Col·locació i fixació de les peces.</p> <p>Criteri d'amidament de projecte: Nombre d'unitats previstes, segons documentació gràfica de Projecte.</p> <p>Criteri de mesura d'obra: Es mesurarà el nombre d'unitats realment executades segons especificacions de Projecte.</p>		
	Mà d'obra	25,92	
	Materials	519,30	
	Mitjans auxiliars	10,90	
	3 % Costos indirectes	16,68	
			572,80
55	<p>U de Cadira amb respatller, de formigo , de 180 cm de longitud, recolzar sobre suports sense fixar sobre una base de formigó existent. Totalment muntat.</p> <p>Inclou: Replanteig d'alineacions i nivells. Excavació. Execució de la base de formigó. Col·locació i fixació de les peces.</p> <p>Criteri d'amidament de projecte: Nombre d'unitats previstes, segons documentació gràfica de Projecte.</p> <p>Criteri de mesura d'obra: Es mesurarà el nombre d'unitats realment executades segons especificacions de Projecte.</p>		
	Mà d'obra	25,97	
	Materials	141,71	
	Mitjans auxiliars	3,35	
	3 % Costos indirectes	5,13	
			176,16
56	<p>U de Conjunt de taula de jardí, compost per taula rectangular de 80x180x55 cm de taulons de fusta de pi tractada en autoclau amb 2 banc e 46x180 cm, de taulons de fusta de pi tractada en autoclau . i cargolam d'acer zincat. Inclús anivellació dels components.</p> <p>Inclou: Col·locació i anivellació dels components.</p> <p>Criteri d'amidament de projecte: Nombre d'unitats previstes, segons documentació gràfica de Projecte.</p> <p>Criteri de mesura d'obra: Es mesurarà el nombre d'unitats realment executades segons especificacions de Projecte.</p>		
	Mà d'obra	20,17	
	Materials	258,76	
	Mitjans auxiliars	5,58	
	3 % Costos indirectes	8,54	
			293,05

Quadre de preus nº 2

Nº	Designació	Import	
		Parcial (Euros)	Total (Euros)
57	<p>U de Paperera d'acer electrozincat, amb suport vertical, de tipus basculant amb clau, boca circular, de 30 litres de capacitat, de xapa perforada de 1 mm d'espessor pintada amb pintura de polièster color dimensions totals 785x380x360, amb tacs i cargols d'acer a una superfície suport (no inclosa en aquest preu). Inclou: Replanteig d'alineacions i nivells. Col·locació i fixació de les peces. Criteri d'amidament de projecte: Nombre d'unitats previstes, segons documentació gràfica de Projecte. Criteri de mesura d'obra: Es mesurarà el nombre d'unitats realment executades segons especificacions de Projecte.</p> <p>Mà d'obra Materials Mitjans auxiliars 3 % Costos indirectes</p>	<p>3,37 71,77 1,50 2,30</p>	78,94
58	<p>U de Paperera d'acer electrozincat, amb suport vertical, de tipus basculant amb clau, boca circular, de 30 litres de capacitat, de xapa perforada de 1 mm d'espessor pintada amb pintura de polièster color dimensions totals 785x380x360, amb tacs i cargols d'acer a una superfície suport (no inclosa en aquest preu). Inclou: Replanteig d'alineacions i nivells. Col·locació i fixació de les peces. Criteri d'amidament de projecte: Nombre d'unitats previstes, segons documentació gràfica de Projecte. Criteri de mesura d'obra: Es mesurarà el nombre d'unitats realment executades segons especificacions de Projecte.</p> <p>Mà d'obra Materials Mitjans auxiliars 3 % Costos indirectes</p>	<p>3,67 71,77 1,51 2,31</p>	79,26
59	<p>m de Canonada de reg per degoteig, formada per tub de polietilè, color negre, de 20 mm de diàmetre exterior, amb degoters integrats, situats cada 30 cm. Inclús accessoris de connexió. Inclou: Replanteig i traçat. Col·locació de la canonada. Connexionat i comprovació del seu correcte funcionament. Criteri d'amidament de projecte: Longitud mesurada segons documentació gràfica de Projecte. Criteri de mesura d'obra: Es mesurarà la longitud realment executada segons especificacions de Projecte.</p> <p>Mà d'obra Materials Mitjans auxiliars 3 % Costos indirectes</p>	<p>1,84 0,52 0,05 0,07</p>	2,48
60	<p>U de Programador electrònic per a regatge automàtic, per a 4 estacions, amb 1 programa i 3 arrencades diàries del programa, alimentació per bateria de 9 V, amb capacitat per posar en funcionament diverses electrovàlvules simultàniament i col·locació mural en interior. Inclús programació. Totalment muntat i connexionat. Inclou: Instal·lació en la superfície de la paret. Connexionat elèctric amb les electrovàlvules. Connexionat elèctric amb el transformador. Programació. Criteri d'amidament de projecte: Nombre d'unitats previstes, segons documentació gràfica de Projecte. Criteri de mesura d'obra: Es mesurarà el nombre d'unitats realment executades segons especificacions de Projecte.</p> <p>Mà d'obra Materials Mitjans auxiliars 3 % Costos indirectes</p>	<p>33,29 108,11 2,83 4,33</p>	148,56

Quadre de preus nº 2

Nº	Designació	Import	
		Parcial (Euros)	Total (Euros)
61	<p>m de Tanca de fusta de pi tractada en autoclau amb sals hidrosolubles, amb classe d'ús 4 segons UNE-EN 335, formada per muntants i travessers rectangulars de 7x7 cm i 100 cm d'altura separats 25 cm entre si, fixada a la fonamentació amb cargols estructurals d'acer zincat. Inclou portilla d'accés Inclou: Replanteig i marcat d'eixos. Tall i encaix de les peces. Col·locació i fixació provisional de la tanca. Aplomat i anivellació. Fixació definitiva de la tanca. Criteri d'amidament de projecte: Longitud mesurada a eixos, segons documentació gràfica de Projecte. Criteri de mesura d'obra: Es mesurarà a eixos, la longitud realment executada segons especificacions de Projecte.</p> <p>Mà d'obra Materials Mitjans auxiliars 3 % Costos indirectes</p>	<p>5,12 23,32 0,57 0,87</p>	29,88
62	<p>m de Subministrament i col·locació de peces de vorera prefabricada de formigó jardí taule, 100x20x8 cm, per a jardí, amb cara superior plana. Tot allò realitzat sobre ferm compost per base de formigó no estructural HNE-20/P/20, de 10 cm de gruix, executada segons pendents del projecte i col·locada sobre explanada, no inclosa en aquest preu. Inclús excavació, rejuntat amb morter de ciment, industrial, M-5 i neteja. Inclou: Replanteig d'alineacions i nivells. Abocat i estesa del formigó. Col·locació de les peces. Reblert de juntes amb morter. Assentat i anivellació. Criteri d'amidament de projecte: Longitud mesurada segons documentació gràfica de Projecte. Criteri de mesura d'obra: Es mesurarà la longitud realment executada segons especificacions de Projecte.</p> <p>Mà d'obra Materials Mitjans auxiliars 3 % Costos indirectes</p>	<p>5,84 13,02 0,38 0,58</p>	19,82
63	<p>m² de M2 PAVIMENTO DE HORMIGON IMPRESO DE 12 CM CON ACABADO COLOR IVORIE Y MOLDE MANTA FINA Formación de pavimento impreso de 12 cm de espesor, realizado con hormigón HA20/B/12/LLB fabricado en planta, con 3kg de fibra de vidrio por m3. Realización de capa de rodadura del pavimento impreso con aditivo Pavistamp HD (aditivo coloreado para la decoración de suelos resistente a las sales compuesto de cemento, áridos de sílice, aditivos orgánicos y pigmentos) de la firma Pavistamp Compañía o similar, color Ivorie mediante espolvoreo con un rendimiento de 4-6kg/m2 y acabado impreso en relieve mediante estampación con moldes con textura Manta Fina previa aplicación de desmoldeante en polvo Despi (desmoldeante impalpable para impresos) de la firma Pavistamp Compañía o similar, color a elegir por la D.F. Limpieza final de hormigón mediante proyección de agua a presión más limpieza con resina F-250. (resina acrílica base agua) de la firma Pavistamp Compañía o similar. Preparación de superficie para la correcta aplicación del hormigón, colocación y retirada de encofrados, ejecución de juntas, hormigón extendido, regleado y curado. SI fuese necesario la aplicación de más cantidad de hormigón para llegar a cotas de nivelación, es necesario consultar. Inclou: Preparació de la superfície de recolzament del formigó. Replanteig dels junts de construcció, de dilatació i de retracció. Col·locació d'encofrats. Estesa de nivells. Reg de la superfície base. Abocat, estesa i vibrat del formigó. Anivellat i remolinat manual del formigó. Curat del formigó. Aplicació manual del morter acolorit endurecedor. Aplicació del desmoldejant fins a aconseguir una cobriment total. Impressió del formigó mitjançant motlles. Retirada d'encofrats. Neteja de la superfície de formigó, mitjançant màquina hidronetejadora d'aigua a pressió. Aplicació de la resina d'acabat. Criteri d'amidament de projecte: Superfície mesurada en projecció horitzontal, segons documentació gràfica de Projecte. Criteri de mesura d'obra: Es mesurarà, en projecció horitzontal, la superfície realment executada segons especificacions de Projecte.</p> <p>Mà d'obra</p>	<p>15,52</p>	

Quadre de preus nº 2

Nº	Designació	Import	
		Parcial (Euros)	Total (Euros)
64	<p>Maquinària Materials Mitjans auxiliars 3 % Costos indirectes</p> <p>m² de M2 PAVIMENTO DE HORMIGON IMPRESO DE 12 CM CON ACABADO COLOR IVORIE Y MOLDE MANTA FINA Formación de pavimento impreso de 12 cm de espesor, realizado con hormigón HA20/B/12/LLB (no incluido en el precio el suministro de hormigón) fabricado en planta, con 3kg de fibra de vidrio por m3. Realización de capa de rodadura del pavimento impreso con aditivo Pavistamp HD (aditivo coloreado para la decoración de suelos resistente a las sales compuesto de cemento, áridos de sílice, aditivos orgánicos y pigmentos) de la firma Pavistamp Compañía o similar, color Ivorie mediante espolvoreo con un rendimiento de 4-6kg/m2 y acabado impreso en relieve mediante estampación con moldes con textura Manta Fina previa aplicación de desmoldeante en polvo Despi (desmoldeante impalpable para impresos) de la firma Pavistamp Compañía o similar, color a elegir por la D.F. Limpieza final de hormigón mediante proyección de agua a presión más limpieza con resina F-250. (resina acrílica base agua) de la firma Pavistamp Compañía o similar. Preparación de superficie para la correcta aplicación del hormigón, colocación y retirada de encofrados, ejecución de juntas, hormigón extendido, regleado y curado. SI fuese necesario la aplicación de más cantidad de hormigón para llegar a cotas de nivelación, es necesario consultar. Inclou: Preparació de la superfície de recolzament del formigó. Replanteig dels junts de construcció, de dilatació i de retracció. Col·locació d'encofrats. Estesa de nivells. Reg de la superfície base. Abocat, estesa i vibrat del formigó. Anivellat i remolinat manual del formigó. Curat del formigó. Aplicació manual del morter acolorit endurecedor. Aplicació del desmoldejant fins a aconseguir una cobriment total. Impressió del formigó mitjançant motlles. Retirada d'encofrats. Neteja de la superfície de formigó, mitjançant màquina hidronetejadora d'aigua a pressió. Aplicació de la resina d'acabat. Criteri d'amidament de projecte: Superfície mesurada en projecció horitzontal, segons documentació gràfica de Projecte. Criteri de mesura d'obra: Es mesurarà, en projecció horitzontal, la superfície realment executada segons especificacions de Projecte.</p>	<p>0,77 11,23 0,55 0,84</p>	28,91
65	<p>Mà d'obra Maquinària Materials Mitjans auxiliars 3 % Costos indirectes</p> <p>m³ de Estabilització d'esplanada, mitjançant l'estesa en tongades de material adequat, gruix mig estimat i posterior compactació de 25 a 35 cm i una densitat seca no inferior al 100% de la màxima obtinguda en l'assaig Proctor Modificat, realitzat segons UNE 103501. Inclús aportació de material adequat, càrrega, transport i descàrrega a peu de tall del material i humectació d'aquest. Inclou: Replanteig general i fixació dels punts i nivells de referència. Traçat dels cantells de la base del terraplenament. Preparació de la superfície de recolzament. Càrrega, transport i estès per tongades d'espessor uniforme. Humectació o dessecació de cada tongada. Compactació per tongades. Estripat de paviment, allisada, reperfilat i formació de pendents. Càrrega a camió. Criteri d'amidament de projecte: Volum mesurat sobre els perfils dels plànols topogràfics de Projecte, que defineixen el moviment de terres a realitzar en obra. Criteri de mesura d'obra: S'amidarà el volum de reblert sobre els perfils transversals del terreny realment executats, compactats i acabats segons especificacions de Projecte. Criteri de valoració econòmica: El preu no inclou la realització de l'assaig Proctor Modificat.</p>	<p>15,52 0,77 11,23 0,55 0,84</p>	28,91
	<p>Mà d'obra Maquinària Materials Mitjans auxiliars 3 % Costos indirectes</p>	<p>0,17 3,08 5,99 0,18 0,28</p>	9,70

Quadre de preus nº 2

Nº	Designació	Import	
		Parcial (Euros)	Total (Euros)
66	<p>m de Clos provisional de solar compost per tanques traslladables de 3,50x2,00 m, formades per panell de malla electrosoldada amb plecs de reforç, de 200x100 mm de pas de malla, amb filferros horitzontals de 5 mm de diàmetre i verticals de 4 mm, soldats en els extrems a pals verticals de 40 mm de diàmetre, acabat galvanitzat, amortitzables en 5 usos i bases prefabricades de formigó, de 65x24x12 cm, amb 8 orificis, per a suport dels pals, amortitzables en 5 usos, fixades al paviment amb platines de 20x4 mm i tacs d'expansió d'acer. Malla d'ocultació de polietilè d'alta densitat, color verd, col·locada sobre les tanques. Inclou: Muntatge del conjunt. Fixació de les bases al paviment. Col·locació de la malla. Desmuntatge del conjunt. Transport fins al lloc de magatzematge o retirada a contenidor.</p> <p>Criteri d'amidament de projecte: Longitud mesurada segons Estudi o Estudi Bàsic de Seguretat i Salut.</p> <p>Criteri de mesura d'obra: S'amidarà la longitud realment muntada segons especificacions d'Estudi o Estudi Bàsic de Seguretat i Salut.</p> <p>Mà d'obra Materials Mitjans auxiliars 3 % Costos indirectes</p>	1,53 1,45 0,06 0,09	3,13
67	<p>m de Clos provisional de solar compost per tanques traslladables de 3,50x2,00 m, formades per panell de malla electrosoldada amb plecs de reforç, de 200x100 mm de pas de malla, amb filferros horitzontals de 5 mm de diàmetre i verticals de 4 mm, soldats en els extrems a pals verticals de 40 mm de diàmetre, acabat galvanitzat, amortitzables en 5 usos i bases prefabricades de formigó, de 65x24x12 cm, amb 8 orificis, per a suport dels pals, amortitzables en 5 usos, fixades al paviment amb platines de 20x4 mm i tacs d'expansió d'acer. Malla d'ocultació de polietilè d'alta densitat, color verd, col·locada sobre les tanques. Inclou: Muntatge del conjunt. Fixació de les bases al paviment. Col·locació de la malla. Desmuntatge del conjunt. Transport fins al lloc de magatzematge o retirada a contenidor.</p> <p>Criteri d'amidament de projecte: Longitud mesurada segons Estudi o Estudi Bàsic de Seguretat i Salut.</p> <p>Criteri de mesura d'obra: S'amidarà la longitud realment muntada segons especificacions d'Estudi o Estudi Bàsic de Seguretat i Salut.</p> <p>Mà d'obra Materials Mitjans auxiliars 3 % Costos indirectes</p>	1,69 1,45 0,06 0,10	3,30
68	<p>U de Quadre elèctric d'obra per a una potència màxima de 10 kW, compost per armari de distribució amb dispositiu d'emergència, preses i els interruptors automàtics magnetotèrmics i diferencials necessaris, amortitzable en 4 usos.</p> <p>Inclou: Col·locació de l'armari. Muntatge, instal·lació i comprovació. Desmuntatge de l'element. Transport fins al lloc de magatzematge o retirada a contenidor. Muntatge, connexionat i comprovació del seu correcte funcionament.</p> <p>Criteri d'amidament de projecte: Nombre d'unitats previstes, segons Estudi o Estudi Bàsic de Seguretat i Salut.</p> <p>Criteri de mesura d'obra: Es mesurarà el nombre d'unitats realment col·locades segons especificacions d'Estudi o Estudi Bàsic de Seguretat i Salut.</p> <p>Mà d'obra Materials Mitjans auxiliars 3 % Costos indirectes</p>	38,23 366,56 8,10 12,39	425,28

Quadre de preus nº 2

Nº	Designació	Import	
		Parcial (Euros)	Total (Euros)
69	<p>U de Quadre elèctric d'obra per a una potència màxima de 10 kW, compost per armari de distribució amb dispositiu d'emergència, preses i els interruptors automàtics magnetotèrmics i diferencials necessaris, amortitzable en 4 usos.</p> <p>Inclou: Col·locació de l'armari. Muntatge, instal·lació i comprovació. Desmuntatge de l'element. Transport fins al lloc de magatzematge o retirada a contenidor. Muntatge, connexionat i comprovació del seu correcte funcionament.</p> <p>Criteri d'amidament de projecte: Nombre d'unitats previstes, segons Estudi o Estudi Bàsic de Seguretat i Salut.</p> <p>Criteri de mesura d'obra: Es mesurarà el nombre d'unitats realment col·locades segons especificacions d'Estudi o Estudi Bàsic de Seguretat i Salut.</p> <p>Mà d'obra 42,28 Materials 366,56 Mitjans auxiliars 8,18 3 % Costos indirectes 12,51</p>		429,53
70	<p>U de Conjunt de sistemes de protecció col·lectiva, necessaris per al compliment de la normativa vigent en matèria de Seguretat i Salut en el Treball. Inclús manteniment en condicions segures durant tot el període de temps que es requereixi, reparació o reposició i transport fins al lloc d'emmagatzematge o retirada a contenidor.</p> <p>Criteri d'amidament de projecte: Nombre d'unitats previstes, segons Estudi o Estudi Bàsic de Seguretat i Salut.</p> <p>Criteri de mesura d'obra: Es mesurarà el nombre d'unitats realment col·locades segons especificacions d'Estudi o Estudi Bàsic de Seguretat i Salut.</p> <p>Sense descomposició 232,01 3 % Costos indirectes 6,96</p>		238,97
71	<p>U de Conjunt de sistemes de protecció col·lectiva, necessaris per al compliment de la normativa vigent en matèria de Seguretat i Salut en el Treball. Inclús manteniment en condicions segures durant tot el període de temps que es requereixi, reparació o reposició i transport fins al lloc d'emmagatzematge o retirada a contenidor.</p> <p>Criteri d'amidament de projecte: Nombre d'unitats previstes, segons Estudi o Estudi Bàsic de Seguretat i Salut.</p> <p>Criteri de mesura d'obra: Es mesurarà el nombre d'unitats realment col·locades segons especificacions d'Estudi o Estudi Bàsic de Seguretat i Salut.</p> <p>Sense descomposició 183,34 3 % Costos indirectes 5,50</p>		188,84
72	<p>U de Conjunt d'equips de protecció individual, necessaris per al compliment de la normativa vigent en matèria de Seguretat i Salut en el Treball.</p> <p>Criteri d'amidament de projecte: Nombre d'unitats previstes, segons Estudi o Estudi Bàsic de Seguretat i Salut.</p> <p>Criteri de mesura d'obra: Es mesurarà el nombre d'unitats realment subministrades segons especificacions d'Estudi o Estudi Bàsic de Seguretat i Salut.</p> <p>Sense descomposició 232,01 3 % Costos indirectes 6,96</p>		238,97
73	<p>U de Conjunt d'equips de protecció individual, necessaris per al compliment de la normativa vigent en matèria de Seguretat i Salut en el Treball.</p> <p>Criteri d'amidament de projecte: Nombre d'unitats previstes, segons Estudi o Estudi Bàsic de Seguretat i Salut.</p> <p>Criteri de mesura d'obra: Es mesurarà el nombre d'unitats realment subministrades segons especificacions d'Estudi o Estudi Bàsic de Seguretat i Salut.</p> <p>Sense descomposició 183,34 3 % Costos indirectes 5,50</p>		188,84

Quadre de preus nº 2

Nº	Designació	Import	
		Parcial (Euros)	Total (Euros)
74	<p>U de Mes de lloguer de lavabo portàtil de polietilè, de 1,20x1,20x2,35 m, color gris, sense connexions, amb vàter químic anaerobi amb sistema de descàrrega de bomba de peu, mirall, porta amb pany i sostre translúcid per a entrada de llum exterior. Inclou: Muntatge, instal·lació i comprovació. Criteri d'amidament de projecte: Nombre d'unitats previstes, segons Estudi o Estudi Bàsic de Seguretat i Salut. Criteri de mesura d'obra: Amortització en forma de lloguer mensual, segons condicions definides en el contracte subscrit amb l'empresa suministradora. Criteri de valoració econòmica: El preu inclou la neteja i el manteniment del lavabo durant el període de lloguer.</p> <p>Materials Mitjans auxiliars 3 % Costos indirectes</p>	<p>116,07 2,32 3,55</p>	121,94
75	<p>U de Conjunt d'elements d'abalisament i senyalització provisional d'obres, necessaris per al compliment de la normativa vigent en matèria de Seguretat i Salut en el Treball. Inclús manteniment en condicions segures durant tot el període de temps que es requereixi, reparació o reposició, canvi de posició i transport fins al lloc d'emmagatzematge o retirada a contenidor. Criteri d'amidament de projecte: Nombre d'unitats previstes, segons Estudi o Estudi Bàsic de Seguretat i Salut. Criteri de mesura d'obra: Es mesurarà el nombre d'unitats realment col·locades segons especificacions d'Estudi o Estudi Bàsic de Seguretat i Salut.</p> <p>Sense descomposició 3 % Costos indirectes</p>	<p>86,82 2,61</p>	89,43
76	<p>U de Conjunt d'elements d'abalisament i senyalització provisional d'obres, necessaris per al compliment de la normativa vigent en matèria de Seguretat i Salut en el Treball. Inclús manteniment en condicions segures durant tot el període de temps que es requereixi, reparació o reposició, canvi de posició i transport fins al lloc d'emmagatzematge o retirada a contenidor. Criteri d'amidament de projecte: Nombre d'unitats previstes, segons Estudi o Estudi Bàsic de Seguretat i Salut. Criteri de mesura d'obra: Es mesurarà el nombre d'unitats realment col·locades segons especificacions d'Estudi o Estudi Bàsic de Seguretat i Salut.</p> <p>Sense descomposició 3 % Costos indirectes</p>	<p>183,34 5,50</p>	188,84

Projecte: ACTUACIONS

Capítol	Import
1 PLAÇA DE LA RAVAL	
1.38 Seguretat i salut	1.046,00
Total 1 PLAÇA DE LA RAVAL	64.721,03
2 PARC DE LA VIA	
2.31 Seguretat i Salut	830,52
Total 2 PARC DE LA VIA	63.271,07
Pressupost d'execució material	127.992,10
13% de despeses generals	16.638,97
6% de benefici industrial	7.679,53
Suma	152.310,60
21% IVA	31.985,23
Pressupost d'execució per contracta	184.295,83

Puja el pressupost d'execució per contracta a l'expressada quantitat de CENT VUITANTA-QUATRE MIL DOS-CENTS NORANTA-CINC EUROS AMB VUITANTA-TRES CÈNTIMS.

II.PLEC DE CONDICIONS

0.1 PLEC DE CONDICIONS TÈCNIQUES I FACULTATIVES
III. PLEC DE CONDICIONS

PLEC DE CONDICIONS

CONDICIONS TÈCNiques GENERALS

Les normatives de compliment condicional per la situació de l'edifici i establerta pels organismes de l'Administració Local i empreses concessionàries de serveis públics, haurà de ser coneguda i a complir per l'empresa constructora i els seus representants a l'obra, així com el Ples de Condicions Tècniques i la reglamentació vigent sobre Seguretat i Salut en obres de construcció.

La normativa vigent d'obligat compliment contemplada en la redacció del present projecte i a complir en l'execució de la corresponent obra, és la següent:

AMBIT GENERAL

Ley de Ordenación de la Edificación.

Ley 38/1999 (BOE: 06/11/99),modificació: llei 52/2002,(BOE 31/12/02) Modificada pels Pressupostos generals de l'estat per a l'any 2003. art. 105

Codi Tècnic de l'Edificació

RD 314/2006, de 17 de març de 2006 (BOE 28/03/2006)

Normas para la redacción de proyectos y dirección de obras de edificación

D 462/71 (BOE: 24/3/71)modificat pel RD 129/85 (BOE: 7/2/85)

Normas sobre el libro de Ordenes y asistencias en obras de edificación

O. 9/6/71 (BOE: 17/6/71) correcció d'errors (BOE: 6/7/71) modificada per l'O. 14/6/71(BOE: 24/7/91)

Libro de Ordenes y visitas

D 461/1997, de 11 de març

Certificado final de dirección de obras

D. 462/71 (BOE: 24/3/71)

REQUISITS BÀSICS DE QUALITAT

REQUISIT BÀSIC DE FUNCIONALITAT

Funcionalitat

Normativa en funció de l'ús: Habitatge

Acreditació de determinats requisits prèviament a l'inici de la construcció d'habitatges

D. 282/91 (DOGC: 15/1/92)

Llei de l'habitatge

Llei 24/91 (DOGC: 15/1/92)

Libre de l'edifici

D. 206/92 (DOGC: 7/10/92)

Es regula el llibre de l'edifici dels habitatges existents i es crea el programa per a la revisió de l'estat de conservació dels edificis d'habitatges

D. 158/97 (DOGC: 16/7/97)

Requisits mínims d' habitabilitat en els edificis d'habitatges i de la cèdula d'habitabilitat

D 259/2003 (DOGC: 30/10/03) correcció d'errades: DOGC: 6/02/04)

Accessibilitat

Llei de promoció de l'accessibilitat i supressió de barreres arquitectòniques

Llei 20/91 DOGC: 25/11/91

Codi d'accessibilitat de Catalunya de desplegament de la Llei 20/91

D 135/95 DOGC: 24/3/95

Ley de integración social de los minusválidos

Ley 13/82 BOE 30/04/82

CTE DB SU-1 Seguretat enfront al risc de caigudes

RD 314/2006 "Codi Tècnic de l'Edificació" BOE 28/03/2006

Telecomunicacions

Infraestructuras comunes en los edificios para el acceso a los servicios de telecomunicación

RD Ley 1/98 de 27 de febrero (BOE: 28/02/98), modificació Ley 10/2005 (BOE 15/06/2005)

Reglamento regulador de las infraestructuras comunes de telecomunicaciones para el acceso a los servicios de telecomunicación en el interior de los edificios y de la actividad de instalación de equipos y sistemas de telecomunicaciones.

(deroga el RD. 279/1999, (BOE: 9/03/99; d'aplicació a Catalunya en quant al servei de telefonia bàsica).

RD 401/2003 (BOE: 14/06/2003)

Orden CTE/1296/2003, por la que se desarrolla el reglamento regulador de las infraestructuras comunes de telecomunicaciones para el acceso a los servicios de telecomunicación en el interior de los edificios y de la actividad de instalación de equipos y sistemas de telecomunicaciones, aprobado por el real decreto 401/2003.

Orden CTE/1296/2003, de 14 de mayo. (BOE 27.06.2003)

Modificació de l'àmbit d'aplicació del RD Ley 1/98 en la modificació de la Ley de Ordenación de la Edificación

Ley 38/1999 (BOE 6/11/99)

Canalitzacions i infraestructures de radiodifusió sonora, televisió, telefonia bàsica i altres serveis per cable als edificis.

D. 172/99 (DOGC: 07/07/99)

Norma tècnica de les infraestructures comunes de telecomunicacions als edificis per a l'accés al servei de telecomunicacions per cable

D 116/2000 (DOGC: 27/03/00)

Norma tècnica de les infraestructures comunes dels edificis per a la captació, adaptació i distribució dels senyals de radiodifusió, televisió i altres serveis de dades associats, procedents d'emissions terrestres i de satèl·lit.

D 117/2000 (DOGC: 27/03/00)

Reglament del registre d'instal·ladors de telecomunicacions de Catalunya

D 360/1999 (DOGC: 31/12/99) D. 122/2002 (DOGC: 30/04/2002)

REQUISIT BÀSIC DE SEGURETAT

Seguretat estructural

SE 1 DB SE 1 Resistència i estabilitat

SE 2 DB SE 2 Aptitud al servei

RD 314/2006 "Codi Tècnic de l'Edificació" BOE 28/03/2006

Seguretat en cas d'incendis

CTE DB SI Seguretat en cas d'Incendi

RD 314/2006 "Codi Tècnic de l'Edificació" BOE 28/03/2006

Condicionants urbanístics i de protecció contra incendis en els edificis complementaris a l'NBE-CPI-91

D 241/94 (DOGC: 30/1/95)

Clasificación de los productos de construcción y de los elementos constructivos en función de sus propiedades de reacción y de resistencia frente al fuego

RD 312/2005 (BOE: 2/04/2005)

Reglamento de Seguridad Contra Incendios en Establecimientos Industriales (RSCIEI)

RD 2267/2004, (BOE: 17/12/2004)

Seguretat d'utilització

CTE DB SU-1 Seguretat enfront al risc de caigudes

CTE DB SU-2 Seguretat enfront al risc d'impacte o enganxades

CTE DB SU-3 Seguretat enfront al risc "d'aprisionament"

CTE DB SU-5 Seguretat enfront al risc causat per situacions d'alta ocupació

CTE DB SU-6 Seguretat enfront al risc d'ofegament

CTE DB SU-7 Seguretat enfront al risc causat per vehicles en moviment

RD 314/2006 "Codi Tècnic de l'Edificació" BOE 28/03/2006

REQUISIT BÀSIC D'HABITABILITAT

Estalvi d'energia

CTE DB HE-1 Limitació de la demanda energètica

CTE DB HE-2 Rendiment de les Instal·lacions Tèrmiques (RITE)

CTE DB HE-3 Eficiència energètica de les instal·lacions d'il·luminació

CTE DB HE-4 Contribució solar mínima d'aigua calenta sanitària

CTE DB HE-5 Contribució fotovoltaica mínima d'energia elèctrica

RD 314/2006 "Codi Tècnic de l'Edificació" BOE 28/03/2006

Es regula l'adopció de criteris ambientals i d'ecoeficiència en els edificis

D 21/2006 (DOGC: 16/02/2006) Donada la incidència en diferents àmbits es torna a referenciar en cadascun d'ells

Salubritat

CTE DB HS 1 Protecció enfront de la humitat

CTE DB HS 2 Recollida i evacuació de residus

CTE DB HS 3 Qualitat de l'aire interior

CTE DB HS 4 Subministrament d'aigua

CTE DB HS 5 Evacuació d'aigües

RD 314/2006 "Codi Tècnic de l'Edificació" BOE 28/03/2006

Es regula l'adopció de criteris ambientals i d'ecoeficiència en els edificis

D 21/2006 DOGC: 16/02/2006

Protecció enfront del soroll

NBE-CA-88 condiciones acústicas en los edificios

O 29/9/88 BOE: 8/10/88

Llei de protecció contra la contaminació acústica

Llei 16/2002, DOGC 3675, 11.07.2002

Ley del ruido

Ley 37/2003, BOE 276, 18.11.2003

Es regula l'adopció de criteris ambientals i d'ecoeficiència en els edificis

D 21/2006 DOGC: 16/02/2006

SISTEMES ESTRUCTURALS

CTE DB SE 1 Resistència i estabilitat

CTE DB SE 2 Aptitud al servei

CTE DB SE AE Accions en l'edificació

CTE DB SE C Fonaments

CTE DB SE A Acer

CTE DB SE M Fusta

CTE DB SE F Fàbrica

RD 314/2006 "Codi Tècnic de l'Edificació" BOE 28/03/2006

NCSE-02 Norma de Construcció Sismorresistente. Parte general y edificación

RD 997/2002, de 27 de setembre (BOE: 11/10/02)

NRE-AEOR-93. norma reglamentària d'edificació sobre accions en l'edificació en les obres de rehabilitació estructural dels sostres d'edificis d'habitatges

O. 18/1/94 (DOGC: 28/1/94)

EFHE Instrucción para el proyecto y la ejecución de forjados unidireccionales de hormigón estructural realizado con elementos prefabricados

RD 642/2002 (BOE: 6/08/02)

EHE Instrucción de Hormigón Estructural

RD 2661/98 de 11 de desembre (BOE: 13/01/99)

SISTEMES CONSTRUCTIUS

CTE DB HS 1 Protecció enfront de la humitat

RD 314/2006 "Codi Tècnic de l'Edificació" BOE 28/03/2006

Materials i elements de construcció

RB-90 pliego general de prescripciones técnicas generales para la recepción de bloques de hormigón en las obras de construcción

O 4/7/90 (BOE: 11/07/90)

RC-92 Instrucción para la recepción de cales en obras de rehabilitación de suelos

O 18/12/92 (BOE: 26/12/92)

UC-85 recomanacions sobre l'ús de cendres volants en el formigó

O 12/4/85 (DOGC: 3/5/85)

RC-03 Instrucción para la recepción de cementos

RD 1797/2003 (BOE: 16/01/04)

RY-85 pliego general de condiciones para la recepción de yesos y escayolas en las obras de construcción

O 31/5/85 (BOE: 10/6/85)

RL-88 pliego general de condiciones para la recepción de los ladrillos cerámicos en las obras de construcción

O 27/7/88 (BOE: 3/8/88)

INSTAL·LACIONS

Instal·lacions de protecció contra incendis

Reglamento de Instalaciones de Protección Contra Incendios (RIPCI)

RD 1942/93 (BOE:14/12/93)

Instal·lacions de fontaneria

CTE DB HS 4 Subministrament d'aigua

RD 314/2006 "Codi Tècnic de l'Edificació" BOE 28/03/2006

CTE DB HE-4 Contribució solar mínima d'aigua calenta sanitària

RD 314/2006 "Codi Tècnic de l'Edificació" BOE 28/03/2006

Regulación de los contadores de agua fría

O 28/12/88 (BOE: 6/3/89)

Mesures de foment per a l'estalvi d'aigua en determinats edificis i habitatges (d'aplicació obligatòria als edificis destinats a serveis públics de la generalitat de catalunya, així com en els habitatges finançats amb ajuts atorgats o gestionats per la generalitat de catalunya).

D 202/98 (DOGC: 06/08/98)

Condicions higienicosanitàries per a la prevenció i el control de la legionel·losi.

D 352/2004 (DOGC 29/07/2004)

Criterios higiénico-sanitarios para la prevención y control de la legionelosis.

RD 865/2003 (BOE 18/07/2003)

Criterios sanitarios del agua de consumo humano

RD 140/2003 (BOE 21/02/2003)

Es regula l'adopció de criteris ambientals i d'ecoeficiència en els edificis

D 21/2006 DOGC: 16/02/2006

Instal·lacions tèrmiques

CTE DB HE-2 Rendiment de les Instal·lacions Tèrmiques (remet al RITE)

RD 314/2006 "Codi Tècnic de l'Edificació" BOE 28/03/2006

RITE Reglament d'Instal·lacions Tèrmiques en els edificis

RD 1751/1998, modificat pel RD 1218/2002

Procediment d'actuació de les empreses instal·ladores-mantenidores de les entitats d'inspecció i control i dels titulars en les instal·lacions regulades pel reglament d'instal·lacions tèrmiques en els edificis (RITE) i les seves instruccions tècniques complementaries.

O 3.06.99 (DOGC: 11/05/99)

Directiva 2002/91/CE Eficiència Energètica de los edificios

(DOCE 04.01.2003)

Requisitos mínimos de rendimiento de las calderas

RD 275/1995

Aplicación de la Directiva 97/23/CE relativa a los equipos de presión y que modifica el RD 1244/1979 que aprobó el reglamento de aparatos a presión.

(deroga el RD 1244/79 en los aspectos referentes al diseño, fabricación y evaluación de conformidad)

RD 769/99 (BOE: 31/06/99)

Reglamento de aparatos a presión. Instrucciones técnicas complementarias

(en vigor per als equips exclosos o no contemplats al RD 769/99)

RD 1244/79 (BOE: 29/5/79) correcció d'errades (BOE: 28/6/79) modificació (BOE: 12/3/82)

Instal·lacions de ventilació

CTE DB HS 3 Qualitat de l'aire interior

RD 314/2006 "Codi Tècnic de l'Edificació" BOE 28/03/2006

Instal·lacions d'electricitat

Reglamento electrotécnico para baja tensión (REBT). Instrucciones Técnicas Complementarias

RD 842/2002 (BOE 18/09/02)

CTE DB HE-5 Contribució fotovoltaica mínima d'energia elèctrica

RD 314/2006 "Codi Tècnic de l'Edificació" BOE 28/03/2006

Procediment administratiu per a l'aplicació del Reglament Electrotècnic de Baixa Tensió

D. 363/2004 (DOGC 26/8/2004)

Procediment administratiu per a l'aplicació del reglament electrotècnic de baixa tensió

Instrucció 7/2003, de 9 de setembre

Condicions de seguretat en les instal·lacions elèctriques de baixa tensió d'habitatges

Instrucció 9/2004, de 10 de maig

Certificat sobre compliment de les distàncies reglamentàries d'obres i construccions a línies elèctriques

Resolució 4/11/1988 (DOGC 30/11/1988)

Reglamento sobre condiciones técnicas y garantías de seguridad en centrales eléctricas y centros de transformación

RD 3275/82 (BOE: 1/12/82) correcció d'errors (BOE: 18/1/83)

Normas sobre ventilación y acceso de ciertos centros de transformación

Resolució 19/6/84 (BOE: 26/6/84)

Reglamento de líneas aéreas de alta tensión

D 3151/1968

Actividades de transporte, distribución, comercialización, suministro y procedimientos de autorización de instalaciones de energía eléctrica

RD 1955/2000 (BOE: 27/12/2000)

Instal·lacions d'il·luminació

CTE DB HE-3 Eficiència energètica de les instal·lacions d'il·luminació

RD 314/2006 "Codi Tècnic de l'Edificació" BOE 28/03/2006

CTE DB SU-1 Seguretat enfront al risc causat per il·luminació inadequada

RD 314/2006 "Codi Tècnic de l'Edificació" BOE 28/03/2006

Instal·lacions de parallamps

CTE DB SU-8 Seguretat enfront al risc causat per l'acció del llamp

RD 314/2006 "Codi Tècnic de l'Edificació" BOE 28/03/2006

Instal·lacions d'evacuació

CTE DB HS 5 Evacuació d'aigües

RD 314/2006 "Codi Tècnic de l'Edificació" BOE 28/03/2006

Instal·lacions de recollida i evacuació de residus

CTE DB HS 2 Recollida i evacuació de residus

RD 314/2006 "Codi Tècnic de l'Edificació" BOE 28/03/2006

Instal·lacions de combustibles

Gas natural i GLP

Reglamento de instalaciones de gas en locales destinados a usos domésticos, colectivos o comerciales

RD 1853/93 (BOE: 24/11/93)

Reglamento general del servicio público de gases combustibles

D 2913/73 (BOE: 21/11/73) modificació (BOE: 21/5/75; 20/2/84)

Instrucción sobre documentación y puesta en servicio de las instalaciones receptoras de gases combustibles

O 17/12/85 (BOE: 9/1/86) correcció d'errades (BOE: 26/4/86)

Reglamento de redes y acometidas de combustibles gaseosos e instrucciones mig

O 18/11/74 (BOE: 6/12/74) modificació (BOE: 8/11/83; 23/7/84)

Reglamento sobre instalaciones de almacenamiento de gases licuados del petróleo (glp) en depósitos fijos

O 29/1/86 (BOE: 22/2/86) correcció d'errades (BOE: 10/6/86)

Normes per a instal·lacions de gasos líquats del petroli (glp) amb dipòsits mòbils de capacitat superior a 15 kg

Resolució 24/07/63 (BOE: 11/09/63)

Extracte de les normes a les quals s'han de sotmetre els dipòsits mòbils amb capacitat no superior als 15 kg de gasos líquats del petroli (glp) i la seva instal·lació

Resolució 25/02/63 (BOE: 12/03/63)

Reglamento de aparatos que utilizan combustibles gaseosos. Instrucciones técnicas complementarias

RD 494/88 (BOE: 25/5/88) correcció d'errades (BOE: 21/7/88)

Aparatos a gas

RD 1428/1992

Gas-oil

Instrucción Técnica Complementaria MI-IP-03 "Instalaciones Petrolíferas para uso propio"

RD 1523/99 (BOE: 22/10/99)

Instal·lacions d'ascensors

Disposiciones de aplicación de la Directiva del Parlamento Europeo y del Consejo, 95/16/CE, sobre ascensores

RD 1314/97 (BOE: 30/9/97) (BOE 28/07/98)

Aplicació del RD 1314/1997, de disposicions d'aplicació de la Directiva del Parlament Europeu i del Consell 95/16/CE, sobre ascensors

O 31/06/99 (DOGC: 11/06/99)correcció d'errades (DOGC: 05/08/99)

Reglamento de aparatos elevadores

O 30/6/66 (BOE: 26/7/66)correcció d'errades (BOE: 20/9/66)modificacions (BOE: 28/11/73; 12/11/75; 10/8/76; 13/3/81; 21/4/81; 25/11/81)

Aclariments de diferents articles del reglamento de aparatos elevadores

O 23/12/81 (DOGC: 03/02/82)

Reglamento de aparatos de elevación y su mantención

Instrucciones Técnicas Complementarias

(Derogat pel RD 1314/1997, excepte els articles 10, 11, 12, 13, 14, 15, 19 i 23)

RD 2291/85 (BOE: 11/12/85)regulació de l'aplicació (DOGC: 19/1/87)modificacions (DOGC: 7/2/90)

ITC-MIE-AEM-1 Instrucción Técnica Complementaria referida a ascensores electromecánicos.

(Derogada pel RD 1314/1997 llevat dels articles que remetent als articles vigents del reglament anteriorment esmentats)

O. 23/09/87 (BOE: 6/10/87, 12/05/88, 21/10/88, 17/09/91, 12/10/91)

Prescripciones Técnicas no previstas a la ITC-MIE-AEM-1 y aprobación de descripciones técnicas

derogada pel RD 1314/1997 llevat dels articles que remetent als articles vigents del reglament anteriorment esmentats.

Resolució 27/04/92 (BOE: 15/05/92)

Condiciones técnicas mínimas exigibles a los ascensores y normas para realizar las inspecciones periódicas

O. 31/03/81 (BOE: 20/04/81)

Condicions tècniques de seguretat als ascensors

O. 9/4/84 (DOGC: 30/5/84)ampliació de terminis del DOGC: 4/2/87 i 7/2/90)

Aplicació per entitats d'inspecció i control de condicions tècniques de seguretat i inspecció periòdica

Resolució 22/06/87 (DOGC 20/07/87)

Se autoriza la instalación de ascensores sin cuarto de máquinas

Resolució 3/04/97 (BOE: 23/4/97)correcció d'errors (BOE: 23/5/97)

Se autoriza la instalación de ascensores con máquinas en foso

Resolució 10/09/98 (BOE: 25/9/98)

Prescripciones para el incremento de la seguridad del parque de ascensores existentes

RD 57/2005 (BOE: 4/2/2005)

CONTROL DE QUALITAT

Directiva 89/106/CEE de productes de construcció

Transposada pel RD 1630/1992, de desembre, modificat pel RD 1329/1995.

Clasificación de los productos de construcción y de los elementos constructivos en función de sus propiedades de reacción y de resistencia frente al fuego

RD 312/2005 (BOE: 2/04/2005)

Control de qualitat en l'edificació

D 375/88 (DOGC: 28/12/88) correcció d'errades (DOGC: 24/2/89) desplegament (DOGC: 24/2/89, 11/10/89, 22/6/92 i 12/9/94)

Obligatorietat de fer constar en el programa de control de qualitat les dades referents a l'autorització administrativa relativa als sostres i elements resistents

O 18/3/97 (DOGC: 18/4/97)

Criteris d'utilització en l'obra pública de determinats productes utilitzats en l'edificació.

R 22/6/98 (DOGC: 3/8/98)

Autorización de uso de sistemas de forjados o estructuras para pisos y cubiertas

RD 1630/80 (BOE: 8/8/80)

Actualización de las fichas de autorización de uso de sistemas de forjados

R 30/1/97 (BOE: 6/3/97)

Autorització administrativa per als fabricants de sistemes de sostres per a pisos i cobertes i d'elements resistents components de sistemes

D 71/95 (DOGC: 24/3/95) desplegament (o. de 31/10/95, DOGC: 8/11/95)

RESIDUS D'OBRA I ENDERROCS

Residus

Llei 6/93, de 15 juliol, modificada per la llei 15/2003, de 13 de juny i per la llei 16/2003, de 13 de juny.

Operaciones de valorización y eliminación de residuos y la lista europea de residuos

O. MAM/304/2002, de 8 febrer

Regulador dels enderrocs i altres residus de la construcció.

D. 201/1994, 26 juliol, (DOGC:08/08/94), modificat pel D. 161/2001, de 12 juny

D. 259/2003 (DOGC: 30/10/2003) correcció d'errades: (DOGC: 6/02/04)

PLEC DE CONDICIONS FACULTATIVES I ECONÒMIQUES

Les Condicions Facultatives i Econòmiques Generals del present Plec tindran vigència mentre no siguin modificats per les Prescripcions Tècniques Particulars del Projecte, en cas d'incloure's l'esmentat document.

Ambdós, com a part del projecte tenen com a finalitat regular l'execució de les obres fixant-ne els nivells tècnics i de qualitat exigibles i precisen les intervencions que corresponen, segons el contracte i d'acord amb la legislació aplicable, al Promotor o propietari de l'obra, al Contractista o constructor de l'obra, als seus tècnics i encarregats, a l'Aparellador o Arquitecte Tècnic, així com les relacions entre ells i les seves obligacions corresponents en ordre a l'acompliment del contracte d'obra.

0. GENERALITATS

0.1. Documents del projecte.

El projecte és el document contractual. Forma part del Projecte els següents documents: Memòria i Annexos, Plànols i Pressupost.

El contractista i/o constructor és responsable de les errades que es puguin derivar de no obtenir la suficient informació directa que rectifiqui o ratifiqui la continguda als documents del projecte.

En cas de contradicció entre la documentació gràfica i l'escripta, preval la documentació escrita.

Allò que s'hagi esmentat en el Plec de Condicions i omès als Plànols o viceversa, haurà de ser executat com si hagués estat exposat en ambdós documents, sempre que a judici del Director d'Obra quedin suficientment definides les unitats d'obra corresponents i, aquestes, tinguin preu en el Contracte.

0.2. L'Arquitecte Tècnic o Aparelladors

Correspon a l'Arquitecte Tècnic o Aparellador com a Director d'obra:

- Comprovar l'adequació del replanteig en l'obra i de la fonamentació projectada a les característiques reals del sòl.
- Redactar els complements o rectificacions del projecte que calguin.
- Assistir a les obres, tantes vegades com ho requereixi la seva naturalesa i complexitat, per tal de resoldre les contingències que es produïssin i impartir les instruccions complementàries que calguin per aconseguir la solució arquitectònica correcta.
- Coordinar la intervenció en obra d'altres tècnics que, en el seu cas, concorrin a la direcció amb funció pròpia en aspectes parcials de la seva especialitat.
- Aprovar les certificacions parcials d'obra, la liquidació final i assessorar el promotor en l'acte de la recepció.
- Preparar la documentació final de l'obra i expedir i subscriure el certificat de final d'obra.

Correspon a l'Arquitecte Tècnic o Aparellador com a Director de l'execució material de l'obra:

- Redactar el document d'estudi i anàlisi del Projecte d'acord amb el previst a l'article 1.4. de les Tarifes d'Honoraris aprovades per R.D. 314/1979, de 19 de gener.
- Planificar, a la vista del projecte, del contracte i de la normativa tècnica d'aplicació, el control de qualitat i econòmic de les obres.
- Efectuar el replanteig de l'obra i preparar l'acta corresponent subscriuint-la juntament amb el Constructor.
- Comprovar les instal·lacions provisionals, mitjans auxiliars i sistemes de seguretat i salut en el treball, controlant-ne la seva correcta execució.
- Ordenar i dirigir l'execució material d'acord amb el projecte, amb les normes tècniques i amb les regles de bona construcció.
- Elaborar un programa de control de qualitat i fer o disposar les proves i assaigs de materials, instal·lacions i altres unitats d'obra segons les freqüències de mostreig programades en el pla de control, així com efectuar les altres comprovacions que resultin necessàries per assegurar la qualitat constructiva d'acord amb el projecte i la normativa tècnica aplicable. Dels resultats n'informarà puntualment al Constructor, donant-li, en tot cas les ordres oportunes; si la contingència no es resolgués s'adoptaran les mesures que calguin donant-ne compte a l'Arquitecte Tècnic.
- Fer els amidaments d'obra executada i donar conformitat, segons les relacions establertes, a les certificacions valorades i a la liquidació final de l'obra.

0.3. El promotor

El promotor decideix, impulsa, programa i finança, amb recursos propis o d'altres, les obres d'edificació per a ell mateix o per la posterior alienació, lliurament o cessió a tercers. Les obligacions del promotor estan especificades en la *Ley 38/1999 de 5 de noviembre, de ordenación de la edificación* (LOE).

El promotor ha de sotscriure l'assegurança obligatòria segons la LOE.

En fase de redacció del projecte, el promotor designarà un coordinador en matèria de seguretat i salut durant l'elaboració del projecte d'obra, quan en el projecte intervinguin diferents projectistes.

En fase de redacció del projecte, el promotor està obligat a què s'elabori un Estudi de Seguretat i Salut o un Estudi Bàsic de Seguretat i Salut, depenen d'una sèrie de supòsits, establerts per la normativa vigent en temes de seguretat i salut en obres de construcció; estudis signats en ambdós casos per tècnics facultatius.

En fase d'obra, el promotor designarà un coordinador en matèria de seguretat i salut, abans de l'inici dels treballs o quan es constati que en l'execució intervingui més d'una empresa, o una empresa i treballadors autònoms, o diferents treballadors autònoms.

L'Avís Previ, l'ha de presentar el promotor de l'obra, abans de començar els treballs, i presentar-lo a l'autoritat laboral competent.

La obligatorietat de la formalització del Llibre de l'Edifici correspon al promotor.

0.4. El contractista i/o constructor

Abans de començar les obres, el Constructor consignarà per escrit que la documentació aportada li resulta suficient per a la comprensió de la totalitat de l'obra contractada, o en cas contrari, sol·licitarà els aclariments pertinents.

El contractista i/o constructor assumeix, amb el promotor, el compromís d'executar amb mitjans humans i materials, les obres o part de les mateixes, segons projecte i contracte. Les obligacions del contractista i/o constructor estan especificades en la LOE.

El contractista i/o constructor designarà un "Cap d'Obra", segons les condicions establertes en la LOE.

El contractista i/o constructor està obligat a dedicar a les obres el personal tècnic que es va comprometre en la licitació. El personal del contractista i/o constructor col·laborarà amb la Direcció Facultativa.

El contractista i/o constructor ha d'organitzar els treballs de construcció, redactant els plans d'obra que calguin i projectant o autoritzant les instal·lacions provisionals i mitjans auxiliars de l'obra.

El contractista i/o constructor ha de subscriure amb l'Aparellador o Arquitecte Tècnic, l'acte de replanteig de l'obra.

El contractista i/o constructor ha d'ostentar la direcció de tot el personal que intervingui en l'obra i coordinar les intervencions dels subcontractistes.

El contractista i/o constructor ha d'assegurar la idoneïtat de tots i cadascun dels materials i elements constructius que s'utilitzen, comprovant-ne els preparats en obra i rebutjant, per iniciativa pròpia o per prescripció de l'Aparellador o Arquitecte Tècnic, els subministraments o prefabricats que no comptin amb les garanties o documents d'idoneïtat requerits per les normes d'aplicació.

El contractista i/o constructor ha de facilitar a l'Aparellador o Arquitecte Tècnic, amb temps suficient, els materials necessaris per l'acompliment de la seva comesa.

El "Llibre d'Ordres i Assistències" restarà en tot moment a l'obra, sota la custòdia del contractista i/o constructor i a disposició de la Direcció Facultativa. El contractista i/o constructor o el seu "Cap d'Obra" signaran l'assabentat de les ordres i assistències.

El contractista i/o constructor ha d'elaborar un Pla de Seguretat i Salut en el Treball, abans de l'inici de l'obra, que ha d'aprovar el coordinador de seguretat i salut en la fase d'execució; i presentar-lo a l'autoritat laboral competent.

La Comunicació d'Obertura del Centre de Treball, l'ha de presentar el contractista i/o constructor i subcontractista/subcontractista, quan s'inicia l'obra, a l'autoritat laboral competent, adjuntant el Pla de Seguretat i Salut en el treball i el Document d'aprovació del Pla de Seguretat i Salut en el treball, signat pel coordinador de seguretat en fase d'execució. El Pla de seguretat pot ser també aprovat per la Direcció Facultativa en els casos en què la normativa no preveu la necessitat de la figura del coordinador en matèria de Seguretat i Salut.

Els contractistes i subcontractistes seran responsables de l'execució correcta de les mides preventives fixades en el pla de seguretat i salut, relatiu a les obligacions que els hi corresponguin a ells directament o, en tot cas, als treballadors autònoms contractats per ells. Els contractistes i subcontractistes respondran solidàriament de les conseqüències que es derivin de l'incompliment de les mides previstes en el pla, en els termes de l'apartat 2 de l'article 42 de la Llei 31/1995 de Prevenció de Riscos Laborals.

El contractista i/o constructor facilitarà a la Direcció Facultativa les dades necessàries per a l'elaboració de la documentació d'obra executada.

El contractista i/o constructor ha de lliurar al promotor els certificats de garantia del material i instal·lacions de l'edifici i li ha de subministrar la informació necessària per tal que el promotor pugui emplenar el Llibre de l'Edifici.

El contractista i/o constructor ha de preparar les certificacions parcials d'obra i la proposta de liquidació final.

El contractista i/o constructor ha de subscriure amb el Promotor les actes de recepció provisional i definitiva.

El contractista i/o constructor ha de concertar les assegurances d'accidents de treball i de danys a tercers durant l'obra.

0.5. Compliment de les disposicions vigents, contractista i/o constructor.

El Contractista i/o constructor s'ajustarà al compliment de les normes bàsiques de l'edificació i de les reglamentacions tècniques d'obligat compliment.

0.6. Indemnitzacions per compte del contractista i/o constructor.

Particularment el contractista i/o constructor haurà de reparar, al seu càrrec, els danys i els perjudicis que causin als béns i serveis públics o privats, en ocasió de l'execució de l'obra, indemnitzant als perjudicats.

El contractista i/o constructor adoptarà les mesures necessàries per tal d'evitar la contaminació de rius, llacs i dipòsits d'aigua, així com del medi ambient, per l'acció de combustibles, olis, lligants, fums, etc., i serà responsable dels danys i perjudicis que es puguin causar.

El contractista i/o constructor haurà de mantenir durant l'execució de l'obra i refer a la seva fiscalització les servituds afectades, sent a compte del contractista i/o constructor els treballs necessaris per a tal fi.

0.7. Despeses a càrrec del contractista i/o constructor.

Aniran a càrrec del contractista i/o constructor, si en el contracte no es preveu explícitament el contrari, les següents despeses:

Despeses corresponents a instal·lacions i equips de maquinària.

Despeses de construcció, retirada i protecció de tota mena de construccions auxiliars, instal·lacions, ferramentes, etc.

Despeses de llogaters o adquisició de terrenys per a dipòsits de maquinària i materials.

Despeses de protecció de materials arregats i de la pròpia obra, contra tot deteriorament.

Despeses de muntatge, conservació i retirada d'instal·lacions per subministrament d'aigua i energia elèctrica, necessaris per a l'execució de les obres, així com els drets, taxes o impostos de presa, comptadors, etc.

Despeses d'indemnitzacions que es produeixin en les ocupacions temporals.

Despeses d'explotació i utilització de préstecs, pedreres, lleres i abocadors.

Despeses de retirada de materials rebutjats, evacuació de restes, neteja general de l'obra i zones confrontades, afectades per les obres, etc.

Despeses de permisos o llicències necessàries per a l'execució, excepte dels corresponents a Expropiacions i Serveis afectats.

Despeses de senyalització i seguretat en l'obra.

Despesa de col·locació, muntatge i desmuntatge, d'una tanca perimetral provisional de protecció de característiques a definir per la Direcció Facultativa, que hi romandrà durant tot el període d'execució de l'obra i fins que la Direcció Facultativa ordeni la seva retirada.

0.8. Preus unitaris i partides alçades

La relació de les operacions i materials necessaris per a executar cada unitat d'obra que figura en el present Plec, no és exhaustiva. Per això, les operacions o materials no relacionats, però necessaris per a executar cada unitat d'obra, es consideraran inclosos en el preu unitari o partida alçada, corresponent.

Tots els materials i operacions necessàries pel correcte acabament de la unitat d'obra o complementàries a la unitat d'obra, malgrat que no figurin en documents contractuals, si es consideren necessari/es, a judici de la Direcció Facultativa, hauran d'executar sense ser motiu de sobrecost del contracte.

0.9. Abonament d'unitats d'obra.

Els conceptes amidats per a totes les unitats d'obra, i la manera d'abonar-los, s'entendrà que es refereixen a unitats d'obra totalment acabades. En el càlcul de la proposició econòmica s'haurà de tenir en compte que qualsevol material o treball necessari pel correcte acabament de la unitat d'obra, o per assegurar el correcte funcionament de la unitat construïda en relació a la resta de construcció, es considerarà inclòs en els preus unitaris del contracte, no podent ser objecte de sobrecost. L'ocasional omisió dels esmentats elements en els documents del Projecte no podrà ser objecte de reclamació ni de preu contradictori, per considerar-se expressament inclòs en els preus del contracte. Els materials i operacions esmentats són els considerats com a necessaris a la normativa d'obligat compliment.

0.10. Control d'unitats d'obra.

Per tal d'executar el Control de Qualitat, previst en el Projecte, el contractista i/o constructor s'encarregarà de realitzar els controls d'unitats d'obra establerts per la Direcció Facultativa.

El laboratori encarregat del present control d'obra realitzarà tots els assaigs del programa, prèvia sol·licitud de la Direcció Facultativa de les obres, d'acord amb el següent esquema de funcionament:

- A criteri de la Direcció Facultativa, es podrà ampliar o reduir el nombre de controls.
- Els resultats de cada assaig es comunicaran simultàniament a la Direcció Facultativa de les obres i a l'Empresa contractista i/o constructora. En cas de resultats negatius s'anticiparà la comunicació telefònicament, a fi de poder prendre les mesures necessàries amb urgència.

Els laboratoris d'assaig han d'estar acreditats oficialment per les Comunitats Autònòmiques.

0.11. Recepció de l'obra

La recepció de l'obra és l'acte en què el contractista i/o constructor, una vegada finalitzada la mateixa, entrega l'obra al promotor, i és acceptada per aquest.

La recepció es concretarà en una acta signada pel promotor i el contractista i/o constructor, com a mínim, en contingut de l'acta està recollit en la LOE.

El promotor podrà rebutjar la recepció de l'obra, de forma escrita; ja perquè l'obra no està finalitzada ja perquè no s'adequa a les condicions contractuals. Es comptabilitzaran els terminis de responsabilitat i garantia, establert en la LOE, a partir de la data en què se subscriu l'acta de recepció.

A partir del moment de la recepció de l'obra, i aquesta sigui ocupada destinant-se als usos previstos en el Projecte, la conservació en bon estat de l'edificació serà obligació dels usuaris, siguin o no propietaris.

0.12. Mesures d'ordre i seguretat.

El contractista i/o constructor està obligat a adoptar les mesures d'ordre i seguretat necessàries per a la bona i segura marxa dels treballs, segons legislació vigent.

En tot cas, el contractista i/o constructor serà únicament i exclusivament el responsable, durant l'execució de les obres, de tots els accidents o perjudicis que pugui tenir el seu personal, o causats a alguna altra persona o Entitat.

Serà obligació del contractista i/o constructor la contractació de l'Assegurança contra el risc per incapacitat permanent o mort dels seus obrers així com l'obligació de tenir-los donats d'alta a la Seguretat Social.

Les obligacions i responsabilitats del contractista i/o constructor, en referència a prevenció de riscos laborals en les obres d'edificació es regiran segons la legislació vigent.

0.13. Assegurança obligatòria

L'assegurança obligatòria, tal com especifica la LOE, és per danys materials ocasionats en l'edifici per vicis i defectes en la construcció, que tinguin el seu origen o afectin a la fonamentació, els suports, les bigues, els forjats, els murs de càrrega o altres elements estructurals, i que afectin directament la resistència mecànica i estabilitat de l'edifici.

Aquesta assegurança obligatòria, és decenal i serà exigible per a edificis, a on el seu ús principal sigui l'habitatge, segons la LOE.

El prenedor de l'assegurança serà el promotor, admetent la LOE, que el promotor pot pactar amb el constructor que aquest sigui prenedor de l'assegurança.

0.14. Disposicions aplicables al Plec

A més de les disposicions esmentades explícitament als articles del present Plec, seran d'aplicació totes les disposicions vigents en el moment de la realització dels treballs, i que hagin pogut entrar en vigor en posterioritat a la redacció del Projecte i les disposicions descrites en l'Annex de Normativa Vigent.

També es complirà la legislació que substitueixi, modifiqui o complementi les disposicions esmentades i la nova legislació aplicable que es promulgui, sempre que estigui vigent amb anterioritat a la data del contracte. En cas de contradicció o simple complementació de diverses normes es tindran en compte, en tot moment, les condicions més restrictives.

PLEC DE CONDICIONS TÈCNiques

Les Condicions Tècniques Generals del present Plec tindran vigència mentre no siguin modificats per les Prescripcions Tècniques Particulars del Projecte, en cas d'incloure's l'esmentat document.

Aquest Plec de Condicions Tècniques Generals comprèn el conjunt de característiques que hauran d'acomplir els materials emprats a la construcció, així com les tècniques de la seva col·locació a l'obra i les que hauran de manar l'execució de qualsevol tipus d'instal·lacions i d'obres accessorïes i dependents.

SISTEMA PARCEL·LA-SOLAR

1. MESURES PRELIMINARS

1.1. Replanteig de les obres

El contractista i/o constructor realitzarà tots els replantejaments parcials que siguin necessaris per a la correcta execució de les obres, els quals han de ser aprovats per la Direcció Facultativa. Haurà de marcar, també, sobre el terreny, tots els punts de detall que la Direcció Facultativa consideri necessaris.

Tots els materials, equips i mà d'obra necessaris per a aquests treballs aniran a càrrec del contractista i/o constructor.

1.2. Obres provisionals

El contractista i/o constructor executarà o condicionarà en el moment necessari, les carreteres, camins i accessos provisionals pels desviaments que imposin les obres en relació amb el trànsit general i amb els accessos dels confrontats, d'acord amb les definicions del Projecte i a les instruccions que rebí de la Direcció Facultativa. Els materials i les unitats d'obra que comporten les esmentades obres provisionals, compliran totes les prescripcions del present Plec com si fossin obres definitives.

Si les obres provisionals no fossin estrictament necessàries per a l'execució normal de les obres, a judici de la Direcció Facultativa sent, per tant, conveniència del contractista i/o constructor per a facilitar o accelerar l'execució de les obres, no seran d'abonament.

Tampoc seran d'abonament els camins d'obra, com accessos, pujades, ponts provisionals, etc., necessaris per a la circulació interior de l'obra o pel transport de materials a l'obra, o per accessos i circulació del personal i visites d'obra de la Direcció Facultativa.

El contractista i/o constructor haurà de mantenir els esmentats camins d'obra i accessos en bones condicions de circulació i senyalitzar-los adequadament.

La conservació durant el termini d'utilització d'aquestes obres provisionals serà a càrrec del contractista i/o constructor.

1.3. Materials

Hauran d'observar-se les següents prescripcions:

Si les característiques dels materials estiguessin fixades en el contracte, el contractista i/o constructor haurà d'utilitzar-les obligatòriament, llevat de l'autorització expressa de la Direcció Facultativa. Si fos imprescindible, a judici del promotor, canviar aquella característica, la Direcció Facultativa haurà de donar el seu vist-i-plau i autoritzar el canvi.

Si la Direcció Facultativa rebutja els materials, per no complir les prescripcions del present Plec, el contractista i/o constructor tindrà l'obligació d'aportar altres materials que compleixin les prescripcions.

El contractista i/o constructor obtindrà a càrrec seu l'autorització per a la utilització de préstecs, i es farà càrrec, a més, al seu compte de totes les despeses, cànon, indemnitzacions, etc., que es presentin.

El contractista i/o constructor notificarà a la Direcció Facultativa, amb suficient antelació, les característiques dels materials que es proposa utilitzar, aportant les mostres i les dades necessàries, tant pel que es refereix a la quantitat com a la qualitat.

El contractista i/o constructor no podrà aplicar a l'obra, materials, la procedència i la qualitat dels quals no hagi estat aprovada per la Direcció Facultativa.

Tots els materials que s'utilitzaran a l'obra hauran de ser, a judici de la Direcció Facultativa, de qualitat suficient, malgrat que no s'especifiqui expressament en el Plec de Condicions. La qualitat considerada com a suficient, serà la més completa, de les definides a la normativa d'obligat compliment.

Els subministradors de materials de l'obra, han de complir amb les obligacions establertes en la LOE, per a subministradors de productes de construcció (especificacions del material, instruccions d'ús i manteniment, garanties de qualitat, etc.).

1.4. Servituds i serveis afectats

Les servituds i serveis afectats, apareixeran definits en el Projecte. Els elements afectats seran traslladats o retirats per les Companyies i Organismes corresponents. El contractista i/o constructor tindrà l'obligació de realitzar els treballs necessaris per a la localització, protecció o desviament, dels serveis afectats, que la Direcció Facultativa, consideri convenient per a la millora del desenvolupament de les obres, si bé aquests treballs seran de pagament al contractista i/o constructor.

1.5. Conservació de les obres

Es defineix com a conservació de l'obra, els treballs necessaris pel manteniment de les obres en perfecte estat de funcionament i policia. El contractista i/o constructor està obligat a conservar, a càrrec seu, l'obra, des del moment d'inici fins a la recepció de l'obra.

Seràn a càrrec del contractista i/o constructor la reposició d'elements que s'hagin deteriorat o que hagin estat objecte de robatori. El contractista i/o constructor ha de tenir cobert mitjançant assegurança o altre mecanisme, l'acció de possibles actes vandàlics i incendis, a l'obra.

1.6. Manteniment de vials en situació d'ús públic

Són a càrrec del contractista i/o constructor, les despeses de manteniment de vials, en situació d'ús públic, que s'hagin de conservar en servei durant l'execució de les obres.

El contractista i/o constructor programarà l'execució de les obres, de manera que les interferències siguin mínimes i si s'escau, construirà els desviaments provisionals que siguin necessaris, senyalitzant-los correctament, sense que això sigui motiu d'increment del preu del contracte. Les despeses ocasionades pels anteriors conceptes i per la conservació dels vials de servei esmentats es consideraran incloses en els preus del contracte i en cap moment podran ser objecte de

reclamació. En el cas, que això impliqui la necessitat d'executar determinades parts de les obres per fases, aquestes seran definides per la Direcció Facultativa i el possible cost adicional estarà inclòs en els preus unitaris.

1.7. Existència de servituds i serveis existents.

Quan sigui necessari executar determinades unitats d'obra, en presència de servituds de qualsevol tipus, o de serveis existents, que sigui necessari respectar, o bé quan s'escaigui l'execució simultània de les obres i la substitució o reposició de serveis afectats, el contractista i/o constructor estarà obligat a emprar els medis adequats per a l'execució dels treballs, senyalitzant-los, de manera que eviti la possible interferència i el risc d'accidents de qualsevol tipus.

El contractista i/o constructor sol·licitarà a les diferents entitats subministradores o propietaris de Serveis, plànols de definició de la posició dels esmentats serveis i localitzarà i descobrirà les canonades de serveis enterrats mitjançant treballs d'excavació manual. Les despeses originades o les disminucions de rendiment originades es consideraran incloses en els preus unitaris i no podran ser objecte de reclamació.

1.8. Desviament de serveis.

Abans de començar les excavacions, el contractista i/o constructor, basant-se en els plànols i dades que disposi, o mitjançant la visita als serveis, si és factible, haurà d'estudiar i replantejar sobre el terreny els serveis i instal·lacions afectades, considerar la millor manera d'executar els treballs per no fer-los malbé i assenyalar aquells que, en últim cas, consideri necessari modificar.

Si la Direcció Facultativa es mostra conforme, sol·licitarà de l'empresa del servei afectat i organismes corresponents, la modificació d'aquestes instal·lacions. Aquestes operacions es pagaran mitjançant factura. Malgrat tot, si amb la fi d'accelerar les obres, les empreses dels serveis afectats, sol·liciten la col·laboració del contractista i/o constructor, aquest haurà de prestar l'ajut necessari.

1.9. Mesures d'ordre i seguretat.

El contractista i/o constructor està obligat a adoptar les mesures d'ordre i seguretat necessàries per a la bona i segura marxa dels treballs, segons legislació vigent. En tot cas, el contractista i/o constructor serà únicament i exclusivament el responsable, durant l'execució de les obres, de tots els accidents o perjudicis que pugui tenir el seu personal, o causats a alguna altra persona o Entitat. Serà obligació del contractista i/o constructor la contractació de l'Assegurança contra el risc per incapacitat permanent o mort dels seus obrers així com l'obligació de tenir-los donats d'alta a la Seguretat Social.

Les obligacions i responsabilitats del contractista i/o constructor, en referència a prevenció de riscos laborals en les obres d'edificació es regiran segons la legislació vigent.

1.10. Gestió de residus

El contractista i/o constructor realitzarà la gestió de residus, d'acord amb la normativa vigent i les indicacions de la Direcció Facultativa:

-Reutilitzant o reciclant els residus en la mateixa obra o en diferent obra. Transportar els residus de terres en terrenys del promotor per a la seva reutilització futura.

-Gestionant els residus fora de l'obra en: instal·lacions de reciclatge i/o dipòsits autoritzats de terres, enderrocs i runes de la construcció.

La localització d'instal·lacions de reciclatge i/o dipòsits autoritzats, així com les despeses que comporti la seva utilització, seran a càrrec del Contractista i/o constructor.

La gestió dels diferents tipus de residus que calgui eliminar (fonaments soterrats, etc.) no seran motiu de sobrecost.

Si el Projecte preveu, que el material obtingut de l'excavació, de l'aplanament, fonaments o rases, ha d'utilitzar-se per terraplè, reblerts, etc., i la Direcció Facultativa rebutja l'esmentat material per no complir les condicions del present Plec, el contractista i/o constructor haurà de transportar l'esmentat material a instal·lacions de reciclatge i/o dipòsits autoritzats, sense dret a cap abonament complementari en la corresponent excavació, ni increment del preu del Contracte per haver d'emprar majors quantitats de material procedent de préstecs.

El sol·licitant de la llicència d'obres ha d'acreditar, davant de l'ajuntament, haver signat amb un gestor autoritzat un document d'acceptació que garanteixi la correcta destinació dels residus separats per tipus, tal com estableix la normativa vigent.

2. ENDERROCS

2.1. Definició

Es defineix com enderroc l'operació d'enderrocament de tots els elements aeris o enterrats que obstaculitzin la construcció d'una obra o sigui necessari fer desaparèixer, segons Projecte o ordres de la Direcció Facultativa.

Abans de l'execució material, un tècnic facultatiu, redactarà un Projecte d'enderroc amb indicació expressa de les normes de seguretat aplicables a les fases i a la tecnologia de l'enderroc, l'aprofitament o no dels materials resultants i la seva retirada.

L'execució de l'enderroc inclou les operacions següents:

-Enderroc o excavació dels elements a eliminar.

-Retirada dels materials resultants i lliurament a un gestor autoritzat, per al seu reciclatge o per a la disposició de rebuig.

Les operacions d'enderroc s'efectuaran amb les precaucions necessàries a fi d'obtenir unes condicions de seguretat suficients, evitant danys al personal que treballi en aquestes operacions, a les edificacions existents veïnes i a tercers.

Serà la Direcció Facultativa de les obres qui designarà i marcarà els elements que s'hagin de conservar intactes, així com els llocs de dipòsit i la forma de transport.

L'execució material es realitzarà sota la supervisió i control de la Direcció Facultativa.

Amidament

Les obres d'enderroc no seran objecte d'amidament i s'abonaran com a partida alçada d'abonament íntegre. La partida alçada inclourà els honoraris de Projecte i de Direcció Facultativa de l'enderroc, els costos i la neteja, la càrrega i transport a l'abocador o indret indicat per gestor autoritzat a qualsevol distància, així com tots els treballs, materials i operacions necessàries per tal de deixar el solar i el seu entorn immediat net de tot element que pugui obstaculitzar l'execució de les obres.

Encara que en cap document del Projecte figuri el concepte de la possible existència de fonaments soterrats, o que les dades siguin inexactes, s'entén que el contractista i/o constructor ho ha de comprovar a l'hora de calcular l'import de la proposició econòmica. La Direcció Facultativa interpretarà les incidències sobre elements enterrats, des del punt de vista del principi de risc i ventura que regeix sobre el Contracte.

El Contractista i/o constructor té l'obligació de dipositar els materials procedents d'enderrocs, que la Direcció Facultativa consideri de possible utilització o d'algun valor, en els llocs que els assigni la mateixa.

Si durant els enderroc fos necessària la reconstrucció d'elements constructius que s'haguessin enderrocat per l'execució de les obres, seran d'igual qualitat, textura, color i acabat que els elements constructius originals, segons instruccions de la Direcció Facultativa.

3. MOVIMENTS DE TERRES

3.1. Definició

Comprèn totes les operacions relacionades amb els moviments de terres, incloses roques, necessàries per a l'execució de l'obra.

Aquestes operacions son:

- Neteja del terreny
- Explanacions, desmuntatges, buidats i buixardats
- Reblerts i terraplens
- Excavació de rases i pous
- Transport de terres a l'abocador
- Replanteig definitiu

Es considerarà inclosa en el preu de tot moviment de terres, qualsevol resta d'edificació soterrada a enderrocar que aparegui.

3.2. Neteja del terreny

Aquest treball consisteix en extreure i retirar de les zones designades en el Projecte, qualsevol material de rebuig o no aprofitable.

La seva execució inclou les operacions d'excavació i retirada dels materials objecte de l'esbrossada. Tot això realitzat d'acord amb les presents especificacions i amb les dades que sobre el particular inclou el Projecte i ordres de la Direcció Facultativa.

-Excavació dels materials objecte de l'esbrossada:

Les operacions d'excavació s'efectuaran amb les precaucions necessàries per aconseguir unes condicions de seguretat suficients i evitar danys en el personal de l'obra, en les edificacions veïnes existents i a tercers, d'acord amb el que, sobre el particular, ordeni la Direcció Facultativa, la qual designarà i marcarà els elements que s'hagin de conservar intactes.

Per a evitar el deteriorament dels arbres que hagin de conservar-se, es procurarà que els que s'han de tirar a terra caiguin cap al centre de la zona objecte de neteja. Quan sigui necessari evitar danys a altres arbres, al tràfic per carretera o ferrocarril o a estructures properes, els arbres s'aniran trossejant per la seva branca i tronc progressivament.

Si per a protegir aquests arbres o altra vegetació destinada a romandre en un lloc, es precisa aixecar barreres o utilitzar qualsevol altre mitjà, els treballs corresponents s'ajustaran al que, sobre el particular, ordeni la Direcció Facultativa.

Aquells arbres que ofereixin possibilitats comercials, seran esporgats i netejats; després es tallaran en trossos adequats i finalment s'emmagatzemaran acuradament, separats dels munts no aprofitables. La longitud dels trossos de fusta serà superior a 3 metres, si ho permet el tronc.

Els treballs es realitzaran de manera que produeixin la menor molèstia possible als ocupants de les zones properes a les obres.

Cap fita/marca de propietat o punt de referència de dades topogràfiques de qualsevol classe, serà feta malbé o desplaçada, fins que un agent autoritzat hagi referenciat d'alguna altra manera la seva situació o aprovat el desplaçament.

Simultàniament a les operacions d'esbrossada, es podrà excavar la capa de terra vegetal.

Les terres vegetals es transportaran al dipòsit autoritzat o s'arreglaran en les zones que indiqui la Direcció Facultativa, a fi de ser emprades per a formació de zones verdes.

-Retirada dels materials objecte de l'esbrossada:

Tots els subproductes forestals, excepte la llenya de valor comercial, seran gestionats per un agent autoritzat en aquest tipus de residus, d'acord amb el que, sobre el particular, ordeni la Direcció Facultativa.

Amidament

L'amidament i abonament es realitzarà per metres quadrats (m^2), realment esbrossats i preparats.

El preu inclou la càrrega i transport a dipòsit autoritzat, de l'esbrossada i altres materials de rebuig, i totes les operacions esmentades en l'apartat anterior.

El concepte de metre quadrat (m^2) d'esbrossada, neteja i preparació del terreny inclourà també les possibles excavacions i reblerts motivats per existència de sòls inadequats que, a judici de la Direcció Facultativa, sigui necessari eliminar per a poder iniciar els treballs de fonamentació.

Es considerarà que abans de presentar l'oferta econòmica, el contractista i/o constructor haurà visitat i estudiat de forma suficient els terrenys sobre els quals s'ha de construir, i que haurà inclòs en el preu de l'oferta tots els treballs de preparació, que s'abonaran al preu únic definit en el contracte i que en cap cas podran ésser objecte d'increment. Es considerarà que les dades contingudes en el Projecte tenen únicament valor informatiu i que la seva inexactitud no pot ésser objecte de reclamació.

El transport al dipòsit autoritzat es considerarà inclòs en els preus establerts en el contracte.

3.3. Explanacions, desmuntatges, buidats i buixardats

Explanació és el conjunt d'operacions de desmuntatge o rebliments necessaris per anivellar les zones on hauran d'asseure's les construccions, incloent plataformes, talussos i cunetes provisionals o definitives, a més del transport dels materials traslladats a dipòsits autoritzats o lloc d'utilització.

Desmuntatge és l'operació consistent en el rebaix del terreny fins arribar als nivells previstos en el Projecte.

Buidat és l'excavació delimitada per unes mesures, definides en el Projecte, per l'aprofitament de les parts baixes de l'edifici, com soterrani, garatges, dipòsits o altres utilitzacions.

Un cop realitzades totes les operacions de moviment de terres es realitzarà el buixardat, a fi d'aconseguir l'acabat geomètric de tota l'explanació, desmuntatge, buidat o reblert.

Es comprovaran i rectificaran les alineacions i rasants, així com l'amplada de les explanacions, refinament de talussos en els desmuntatges i terraplens, neteja i refinat de cunetes i explanacions, en les coronacions de desmuntatges i en el començament de talussos.

Si durant les excavacions apareixen brolladors d'aigua o filtracions motivades per qualsevol causa, s'executaran els treballs que ordeni la Direcció Facultativa, i es consideraran inclosos en els preus d'excavació.

La unitat d'excavació inclourà l'ampliació, millora o rectificació dels talussos de zones de desmuntatge, així com el seu refinat i l'execució de cunetes provisionals o definitives.

Amidament

S'amidarà i abonarà per metres cúbics (m³) realment excavats, amidats per diferència entre els perfils presos abans i després dels treballs d'excavació.

No són abonables, despreniments ni augments de volum sobre les seccions que prèviament s'hagin fixat en aquest Projecte.

Per a l'efecte dels amidaments de moviment de terra, s'entén per metre cúbic d'excavació, el volum corresponent a aquesta unitat, referida al terreny, tal com es trobi on s'hagi d'excavar. Les operacions de buixardats es consideren incloses en el preu de moviment de terres, per indicar-se expressament en el present Plec.

S'entén per volum de terraplè o reblert, el que correspon a aquestes obres després d'executades i consolidades, segons el que es preveu en aquest Plec de Condicions.

En tots els casos, els buits que quedin entre les excavacions i les fàbriques, inclosos els resultants dels despreniments, s'hauran d'omplir amb el mateix tipus de material o el que indiqui la Direcció Facultativa, sense que el Contractista i/o constructor rebi per això cap quantitat addicional, així com la realització del buixardat, sense increment de cost.

S'entén que els preus de les excavacions comprenen, a més de les operacions i despeses indicades: instal·lacions, subministrament i consum d'energia per a enllumenat i força, subministrament d'aigües, ventilació, utilització de tota mena de maquinària, amb totes les seves despeses i amortització, transport a qualsevol distància de materials, maquinària, que siguin necessaris, etc., així com els entrebancs produïts per les filtracions o per qualsevol altre motiu.

Quan les excavacions arribin a la rasant definida, els treballs que s'executaran per a deixar l'esplanada refinada, compactada i totalment preparada per a iniciar les obres, estaran inclosos en el preu unitari de l'excavació. Si l'esplanada no compleix les condicions de capacitat portant necessàries, la Direcció Facultativa, podrà ordenar una excavació addicional, que serà amidada i abonada mitjançant el mateix preu definit per a totes les excavacions.

Les excavacions es consideraran no classificades i es defineixen amb el preu únic per a qualsevol tipus de terreny. L'excavació especial de talussos en roca, s'abonarà al preu únic definit d'excavació.

En cas de trobar-se fonaments enterrats o altres construccions, es considerarà que s'inclouen en el concepte d'excavació tot tipus de terreny.

Si el Contractista i/o constructor amb l'aprovació de la Direcció Facultativa i de la Propietat, executés menor volum d'excavació del previst en el Projecte, solament es considerarà d'abonament, el volum realment executat.

3.4. Reblerts i terraplens

Reblerts i terraplens són les masses de terra o d'altres materials amb els quals s'omplen i compacten uns forats, es fan talussos, s'anivellen terrenys o es porten a terme obres similars.

Les diferents capes o zones que els componen són:

Fonament: Zona que està per sota de la superfície neta del terreny.

Nucli: Zona que comprèn des del fonament fins la coronació.

Coronació: Capa superior amb un gruix de 50 cm.

L'equip necessari per a efectuar la compactació el determinarà la Direcció Facultativa, en funció de les característiques del material a compactar, segons el tipus d'obra.

El contractista i/o constructor podrà utilitzar un equip diferent; per això necessitarà l'autorització, escrita i/o reflectida en el Llibre d'Ordres, de la Direcció Facultativa, que solament la concedirà, quan amb l'equip proposat pel contractista i/o constructor obtingui la compactació requerida, segons la Direcció Facultativa.

El fonament del reblert es prepararà de forma adequada per a suprimir les superfícies de discontinuïtat. A continuació s'estendrà el material a base de tongades, de gruix uniforme, suficientment reduït, per tal que, amb els mitjans disponibles, s'obtingui en tot el seu gruix el grau de compactació exigida, segons projecte i/o instruccions de la Direcció Facultativa. Els materials de cada tongada seran de característiques uniformes i si no ho són, s'aconseguirà aquesta uniformitat, barrejant-se convenientment amb els mitjans adequats. No s'estendrà cap tongada mentre no s'hagi comprovat que la superfície subjacent compleix les condicions exigides i, per tant, sigui autoritzada la seva estesa per la Direcció Facultativa. Quan la tongada subjacent s'hagi reblanit per una humitat excessiva, no s'estendrà la següent.

Amidament

S'amidaran i abonaran per metres cúbics (m³) realment executats i compactats en el seu perfil definitiu, amidats per diferència entre perfils presos abans i després dels treballs de formació de reblerts i terraplens.

Si el material a utilitzar és, en algun moment, el que prové de les excavacions, el preu del reblert inclourà la càrrega, compactació i transport.

En cas que el material provingui de préstecs, el preu corresponent inclou l'excavació, càrrega, transport, estesa, humectació, compactació, anivellació i cànon de préstec corresponent.

Quan sigui necessari obtenir els materials per a formar terraplens de préstecs exteriors al polígon, el preu del terraplè inclourà el Cànon d'extracció, càrrega, transport a qualsevol distància i la resta d'operacions necessàries per a deixar totalment acabada la unitat del terraplè. El Contractista i/o constructor haurà de localitzar les zones de préstecs, obtenir els permisos i llicències que siguin necessàries i, abans de començar les excavacions, haurà de sotmetre a l'aprovació de la Direcció Facultativa, les zones de préstec, a fi de determinar si la qualitat dels sòls és suficient. La necessitat d'emprar sòls seleccionats serà a criteri de la Direcció Facultativa, i no podrà ser objecte de sobrecost.

Si a judici de la Direcció Facultativa, els materials emprats no són aptes per a la formació de terraplens i reblerts, s'extrauran i es transportaran a dipòsit autoritzat, sense que això sigui motiu de sobrecost.

3.5. Excavació de rases i pous

La unitat d'excavació de rases i pous comprèn totes les operacions necessàries per tal d'obrir les rases definides per a l'execució del clavegueram, l'abastament d'aigua, la resta de les xarxes de serveis; definits en el present Projecte, així com les rases i pous necessaris per fonaments o drenatges.

Les excavacions s'executaran d'acord amb el Projecte i amb les dades obtingudes del replanteig general de les obres, els plànols de detall i les ordres de la Direcció Facultativa.

Les excavacions es consideraran no classificades i es definiran en un sol preu per a qualsevol tipus de terreny. L'excavació de roca i l'excavació especial de talussos en roca s'abonaran al preu únic definit d'excavació.

Amidament

L'excavació de rases s'amidaran per metres cúbics (m³) realment excavats.

El preu corresponent inclou el subministrament, transport, manipulació i ús de tots els materials, maquinària, mà d'obra necessària per la seva execució, la neteja i esbrossada de tota la vegetació, la construcció d'obres de desguàs per evitar l'entrada d'aigües, la construcció dels apuntalaments i els calçats que es precisin, els transports dels productes extrets al lloc d'ús, dipòsits autoritzats, indemnitzacions que calguin i arranjament de les àrees afectades.

El preu de les excavacions comprèn, també, els apuntalaments i excavacions saltejades a trams que siguin necessàries i el transport de les terres a dipòsit autoritzat a qualsevol distància.

La Direcció Facultativa podrà autoritzar, si és possible, l'execució de sobre-excavacions per evitar les operacions d'apuntalament, però els volums sobre-excavats no seran objecte d'abonament.

Quan, durant els treballs d'excavació apareguin serveis existents, independentment d'haver-se contemplat o no en el projecte, els treballs s'executaran amb mitjans manuals per no fer malbé aquestes instal·lacions, completant-se l'excavació amb el calçat o penjat, en bones condicions, de les canonades d'aigua, gas, clavegueram, instal·lacions elèctriques, telefòniques, etc. o qualsevol altre servei que sigui precís descobrir, sense que el contractista i/o constructor tingui cap dret a pagament per aquests conceptes.

Si per qualsevol motiu és necessari executar excavacions de diferent alçada o amplada que les definides en el projecte, segons instruccions de la Direcció Facultativa, aquests treballs no seran causa de nova definició de preu.

3.6. Transport de terres

Totes aquelles terres, així com els materials que la Direcció Facultativa declari de rebuig, els carregarà i els transportarà el contractista i/o constructor fins a dipòsit autoritzat. S'entén que en totes les partides corresponents a transport de terres, resta inclosa la part proporcional de càrrega, transport i descàrrega, al dipòsit autoritzat.

3.7. Replanteig definitiu

El Replanteig definitiu és el conjunt d'operacions que són precises per traslladar al terreny les dades del Projecte, traçant sobre el terreny la posició dels fonaments de la construcció prevista, o la posició de les parets que s'han d'aixecar, tot segons Projecte.

El replanteig definitiu es farà en una o varies vegades, segons les circumstàncies que concorrin en l'anivellació del terreny.

El Contractista i/o constructor està obligat a subministrar tots els escrits i elements auxiliars necessaris per aquestes operacions, amb inclusió de claus i estaques. També hi aportarà el personal necessari.

El Contractista i/o constructor vigilarà, conservarà i respondrà de les estaques o senyals, responsabilitzant-se de qualsevol desaparició o modificació d'aquests elements.

Del resultat final del replanteig s'aixecarà una Acta de Replanteig, que signaran per triplicat el Contractista i/o constructor, la Direcció Facultativa i el representant de la Propietat, acordant l'inici de l'obra.

El Contractista i/o constructor tindrà un mes natural, comptat a partir de la data de la signatura de l'Acta de Replanteig, per a començar l'execució de les obres.

SISTEMA ESTRUCTURA

4. SUBSISTEMA FONAMENTS

4.1. Definició

Els fonaments són aquells elements estructurals que transmeten les càrregues de l'edificació al terreny de sustentació.

Amb anterioritat a l'execució de les obres, cal fer un reconeixement general del sòl, mitjançant els treballs adequats, es reunirà tota la informació possible, la que prové de l'observació de les zones veïnes, estat de les edificacions adjacents, corrents d'aigua, etc... i prenent dades en general de tota mena de circumstàncies que puguin posteriorment facilitar i orientar els treballs que hauran de realitzar-se en el moment del reconeixement del terreny.

El Projectista i/o Director d'obra, segons el seu criteri tècnic i després del reconeixement i assaigs del terreny que consideri necessaris i obligatoris segons normativa vigent, escollirà en cada cas la pressió admissible, fixant també l'assentament màxim tolerable.

4.2. Materials fonamentació

4.2.1. Acer

L'acer a emprar complirà les condicions exigides per la normativa vigent.

Es prohibeix posar les armadures en contacte amb altres metalls de diferent parell galvànic.

El recobriment mínim de l'armat en formigons armats de fonamentació serà de 70 mm., quan no s'hagi disposat formigó de neteja, en el terreny.

El recobriment es garantirà mitjançant separadors disposats segons normativa vigent. Les característiques físiques, mecàniques així com el tipus de material, dels separadors, també segons normativa vigent. Es prohibeix l'ús com a separadors de peces de fusta i de qualsevol material residual de l'obra malgrat es tracti de formigó o ceràmica. També es prohibeix l'ús de materials metàl·lics si poden quedar vistos.

Les armadures passives utilitzades en fonamentació són barres corrugades, amb les següents sèries de diàmetres nominals en mm: 6-8-10-12-14-16-20-25-32 y 40.

Denominació acer en barres corrugades: B 400 S acer soldable de límit elàstic no menor de 400N/mm²

B 500 S acer soldable de límit elàstic no menor de 500N/mm²

No s'admeten armadures llises.

S'autoritza la soldadura en el ferrallat d'armadures sempre que es facin a taller amb instal·lació industrial fixa i l'acer sigui soldable. La soldadura en obra requereix autorització de la Direcció Facultativa.

Es prohibeix el soldat en determinades situacions climatològiques que poden provocar el refredament excessivament ràpid (pluja, vent, neu,...) si no s'adopten mesures protectores. Tanmateix es prohibeix el soldat de barres que es trobin a una temperatura igual o inferior als 0°C.

El doblat i desdoblament de barres queda definit per la normativa vigent, la qual diferencia en barres doblades o barres corbades.

Quan es realitzi una unió mecànica d'armadures, els dispositius emprats han de tenir com a mínim la mateixa capacitat resistent que la menor de les barres que s'empalmin i complir amb la normativa vigent.

Les armadures passives, durant el seu transport i emmagatzematge a l'obra, estaran protegides de la pluja, humitat del sol i eventual agressivitat de l'atmosfera ambiental. En el moment de la seva utilització, les armadures passives estaran exemptes de substàncies estranyes en la seva superfície com greix, oli, pintura, pols, terra o qualsevol altre material que pugi perjudicar la seva bona conservació i/o adherència. No s'admeten barres amb defectes superficials, esquerdes, ni bufaments.

No es poden utilitzar acers que no arribin a l'obra amb un certificat de garantia del fabricant, signat per una persona física. Les barres corrugades subministrades a l'obra ha d'anar acompanyades d'un certificat específic d'adherència.

Els fabricants, han de subministrar fitxes que continguin les característiques de l'acer, com a mínim: designació comercial, fabricant, marques d'identificació, diàmetre nominal, tipus d'acer i condicions tècniques de subministrament. Els fabricants han de garantir les següents característiques: secció equivalent o massa per metre, característiques geomètriques del corrugat, característiques mecàniques mínimes, característiques d'adherència i soldabilitat, així com les recomanacions d'utilització.

Assaig

Els controls de l'acer emprat en l'obra, es realitzaran segons previsions de projecte i normativa vigent.

Si la Direcció Facultativa ho considera convenient, s'exigirà un certificat al Laboratori d'Assaig per al Control de Qualitat de la Construcció, acreditat per organisme competent, que garanteixi la qualitat del ferro utilitzat.

Amidament

L'amidament serà pels quilograms (Kg) que resultin de l'espejament previst en el Projecte. Si durant l'execució la Direcció Facultativa ordena l'increment de l'armat, l'amidament correspondrà als quilograms reals col·locats en obra.

Estan compreses en els preus, totes les operacions i mitjans necessaris per a realitzar el doblegat i posta a l'obra, així com els encavalcaments, ganxos, elements de sustentació, pèrdues per retalls, lligaments, soldadures, etc.

4.2.2. Formigó

La designació o tipificació del formigó ha d'estar especificada en el Projecte, amb el format que recull la EHE.

Segons EHE no s'admeten formigons estructurals en què el contingut mínim de ciment per metre cúbic sigui inferior a

200 Kg en formigons en massa.

250 Kg en formigons armats.

En el cas del formigó fabricat en central, el temps màxim entre la incorporació de l'aigua d'amassat al ciment i als granulats i la col·locació del formigó en obra no ha d'ésser superior a l'hora i mitja.

En casos en què no sigui possible, o quan el temps sigui calorós, caldrà prendre mesures adequades per a augmentar el temps d'adormiment del formigó sense que minvi la seva qualitat; mesures acceptades prèviament per la Direcció Facultativa. El formigó fabricat en central, tant si pertany o no a la instal·lació de l'obra, no podrà emprar-se si no arriba acompanyat d'un full de subministrament, degudament signat per una persona física.

En cas d'utilitzar-se formigó no fabricat en central el fabricant (constructor) ha de presentar documents que especifiquin la dosificació emprada i ha de comptar amb l'aprovació de la Direcció Facultativa. El fabricant haurà de tenir en l'obra, un llibre de control a disposició de la Direcció Facultativa on hi constaran: les dosificacions nominals a emprar en l'obra; les incidències o correccions que s'hagin fet i la seva justificació; la relació de proveïdors de matèries primeres; la descripció dels equips emprats; la referència del document de calibrat de bàscula dosificadora de ciment; el registre del nombre d'amassades de cada lot; dates de formigonat; resultats dels assaigs realitzats, en el seu cas.

Materials components del formigó

El ciment emprat en la fabricació del formigó se li exigeix, complir amb el plec per a la recepció de ciments vigents. La normativa vigent estableix el tipus de ciment que poden emprar-se en funció del tipus de formigó. En la selecció del tipus de ciment a emprar en la fabricació del formigó s'ha de fer d'acord amb les següents factors: l'aplicació del formigó (en massa, armat), les condicions ambientals a què se sotmetrà la peça i les dimensions de la peça.

Es prohibeix l'ús d'aigua de mar o d'aigües salines en l'amassada o curat de formigons armats, tret del cas en què estudis especials ho justifiquin i la Direcció Facultativa ho autoritzi. El límit màxim de contingut d'ió clorur en l'aigua, està limitat per la normativa vigent, en el cas del formigó armat, prescripció extensible als formigons en massa que tinguin armadures per a reduir la fissuració.

Els granulats es denominen segons el format d/D, on d representa la mida mínima i D la mida màxima en mil·límetres. Les dimensions dels granulats han d'estar especificades en el Projecte i complir amb la normativa vigent.

En el formigó armat es prohibeix la utilització d'additius que en la seva composició intervinguin clorurs, sulfurs, sulfits o altres components químics que puguin ocasionar o afavorir la corrosió d'armadures. Es prohibeix el clorur càlcic. Per a poder emprar un additiu caldrà que la Direcció Facultativa l'accepti prèviament; que aquest se subministri correctament etiquetat i amb certificat de garantia del fabricant signat per persona física, tot segons normativa vigent.

La utilització de les addicions, haurà d'estar autoritzada prèviament per la Direcció Facultativa i segons normativa vigent.

Assaig

Els controls del formigó emprat en l'obra, es realitzaran segons previsions de projecte i normativa vigent.

Si la Direcció Facultativa ho considera convenient, s'exigirà un certificat al Laboratori d'Assaig per al Control de Qualitat de la Construcció, acreditat per organisme competent, que garanteixi la qualitat del fonament utilitzat i dels materials que el componen.

Amidament

L'amidament del formigó es realitzarà per metres cúbics (m³) previstos en el Projecte. Si durant l'execució la Direcció Facultativa ordena l'increment del formigó, l'amidament correspondrà als metres cúbics reals col·locats en obra. Estan compreses en els preus, totes les operacions i mitjans necessaris per a realitzar la posta a l'obra del formigó.

4.2.3. Emmacats

L'emmacat és una capa d'àrid de gruix variable, formada per la compactació de graves o còdols.

Amidament

L'amidament de l'emmacat es realitzarà per metres cúbics (m³) col·locats i compactats. Es consideraran incloses les ajudes necessàries pel subministrament del material, la col·locació, estesa i piconatge, incloent-hi també la maquinària necessària.

4.3. Tipus de fonaments

La Direcció Facultativa comprovarà que els fonaments es realitzin en la forma, amidament, dosificació i materials especificats en el projecte. Els recobriments, ancoratges i encaixos s'ajustaran a les normes vigents.

Abans de formigonar, el Contractista i/o constructor comprovarà que les capes d'assentament del fonament estiguin perfectament anivellades i netes, procedint a continuació a l'execució dels fonaments, en el cas de pous i rases.

4.3.1. Fonaments superficials

4.3.1.1. Sabates Contínues

Les sabates contínues són els fonaments d'aquells elements estructurals lineals que transmeten esforços repartits uniformement en el terreny. El dimensionat i armat de les sabates contínues està fixat en el Projecte.

Amidament

L'amidament de les sabates contínues es realitzarà per metre lineal executat, incloent en el preu tant el treball de posada a l'obra, preparació del terreny, materials i ma d'obra utilitzats, com la maquinària i elements auxiliars necessaris.

4.3.1.2. Sabates aïllades.

Les sabates aïllades són els fonaments d'aquells elements estructurals que transmeten esforços puntuals en el terreny. El dimensionat i armat de les sabates aïllades està fixat en el Projecte.

Amidament

L'amidament de les sabates contínues es realitzarà per metres cúbics (m³) executats. Incloent en el preu tant el treball de posta a l'obra, preparació del terreny, materials, així com la maquinària i els elements auxiliars necessaris.

4.3.1.3. Lloses

Les lloses són els fonaments d'aquells elements estructurals que necessitin tenir assentaments uniformes o que el terreny que rep les càrregues tingui poca capacitat portant, executades amb formigó armat. En el Projecte s'indica, el dimensionat i l'armat de les lloses.

Amidament

S'amidarà per metres cúbics (m³) executats, incloent-hi els treballs auxiliars de preparació, el subministrament i la col·locació del formigó, armats, formació de junts, etc...

4.3.2. Fonaments semi-profunds

4.3.2.1 Sabates Contínues

Les sabates contínues són els fonaments d'aquells elements estructurals lineals que transmeten esforços repartits uniformement en el terreny. El dimensionat i armat de les sabates contínues està fixat en el Projecte.

Amidament

L'amidament de les sabates contínues es realitzarà per metre lineal executat, incloent en el preu tant el treball de posada a l'obra, preparació del terreny, materials i ma d'obra utilitzats, com la maquinària i elements auxiliars necessaris.

4.3.2.2. Sabates aïllades

Les sabates aïllades són els fonaments d'aquells elements estructurals que transmeten esforços puntuals en el terreny. El dimensionat i armat de les sabates aïllades està fixat en el Projecte.

Amidament

L'amidament de les sabates contínues es realitzarà per metres cúbics (m³) executats. Incloent en el preu tant el treball de posta a l'obra, preparació del terreny, materials, així com la maquinària i els elements auxiliars necessaris.

4.3.2.3. Lloses

Les lloses són els fonaments d'aquells elements estructurals que necessitin tenir assentaments uniformes o que el terreny que rep les càrregues tingui poca capacitat portant, executades amb formigó armat. En el Projecte s'indica, el dimensionat i l'armat de les lloses.

Amidament

S'amidarà per metres cúbics (m³) executats, incloent-hi els treballs auxiliars de preparació, el subministrament i la col·locació del formigó, armats, formació de junts, etc...

4.3.2.4. Contenció i murs pantalles

Els murs de contenció són els elements estructurals verticals, de formigó armat, que transmeten esforços uniformement repartits al terreny, resistint l'empenta horitzontal de les terres.

Els murs pantalles són els murs construïts mitjançant la perforació en el terreny de rases profundes i allargades, sense necessitat d'apuntaments, i el seu posterior replè de formigó armat, constituint una estructura contínua capaç de resistir empentes laterals del terreny i càrregues verticals, alhora.

Abans del començament dels treballs d'excavació, es condicionarà el terreny per al bon funcionament i accés de la maquinària necessària; es replantejaran els eixos dels murs pantalles i els nivells o cotes d'execució. La perforació es realitzarà per plafons amb mitjans mecànics adients. Si les característiques del terreny ho requereixen, s'anirà reemplaçant el material extret per llots tixotròpics.

A partir de l'eix de replanteig es realitzaran els murs guia, l'objectiu dels quals és el de guiar la maquinària d'excavació i col·laborar en l'estabilitat del terreny. Abans del formigonat es col·locaran els encofrats necessaris per motllurar les juntes sobre els plafons.

El formigonat es realitzarà mitjançant tub injecció introduït en el llot fins al fons del plafó. El formigonat es realitzarà de forma contínua. Un cop acabada l'execució dels plafons, s'enderrocarà el cap per tal de retirar el formigó contaminat amb llot i es construirà la biga de lligada longitudinal. L'armat s'executarà segons previsions del Projecte i normativa vigent.

Amidament

L'excavació s'amidarà per metres cúbics (m³) de terreny extret, incloent en el preu la part proporcional d'operacions prèvies, com replanteig, preparació del terreny, formació de murs guia, llots, esgotaments i transport de materials extrets a dipòsit autoritzat, a qualsevol distància, i tots els materials i operacions que calguin, segons criteri de la Direcció Facultativa, per a l'execució dels treballs.

El formigó s'amidarà per metres cúbics (m³) del tipus indicat en el projecte, incloent en el preu la part proporcional d'operacions de vessament, formació de junts, treballs de neteja i reparació dels paraments quan hagin de restar vistos, enderroc de caps de plafons, i totes les operacions necessàries per tal d'executar els acabats indicats en el Projecte.

L'acer de les armadures s'amidarà en quilograms (Kg) realment col·locats, inclosa la seva posada a l'obra.

4.3.3. Fonaments Profunds

4.3.3.1. Contenció i murs pantalles

Els murs de contenció són els elements estructurals verticals, de formigó armat, que transmeten esforços uniformement repartits al terreny, resistint l'empenta horitzontal de les terres.

Els murs pantalles són els murs construïts mitjançant la perforació en el terreny de rases profundes i allargades, sense necessitat d'apuntaments, i el seu posterior replè de formigó armat, constituint una estructura contínua capaç de resistir empentes laterals del terreny i càrregues verticals, alhora.

Abans del començament dels treballs d'excavació, es condicionarà el terreny per al bon funcionament i accés de la maquinària necessària; es replantejaran els eixos dels murs pantalles i els nivells o cotes d'execució. La perforació es realitzarà per plafons amb mitjans mecànics adients. Si les característiques del terreny ho requereixen, s'anirà reemplaçant el material extret per llots tixotròpics.

A partir de l'eix de replanteig es realitzaran els murs guia, l'objectiu dels quals és el de guiar la maquinària d'excavació i col·laborar en l'estabilitat del terreny. Abans del formigonat es col·locaran els encofrats necessaris per motllurar les juntes sobre els plafons.

El formigonat es realitzarà mitjançant tub injecció introduït en el llot fins al fons del plafó. El formigonat es realitzarà de forma contínua. Un cop acabada l'execució dels plafons, s'enderrocarà el cap per tal de retirar el formigó contaminat amb llot i es construirà la biga de lligada longitudinal. L'armat s'executarà segons previsions del Projecte i normativa vigent.

Amidament

L'excavació s'amidarà per metres cúbics (m³) de terreny extret, incloent en el preu la part proporcional d'operacions prèvies, com replanteig, preparació del terreny, formació de murs guia, llots, esgotaments i transport de materials extrets a dipòsit autoritzat, a qualsevol distància, i tots els materials i operacions que calguin, segons criteri de la Direcció Facultativa, per a l'execució dels treballs.

El formigó s'amidarà per metres cúbics (m³) del tipus indicat en el projecte, incloent en el preu la part proporcional d'operacions de vessament, formació de junts, treballs de neteja i reparació dels paraments quan hagin de restar vistos, enderroc de caps de plafons, i totes les operacions necessàries per tal d'executar els acabats indicats en el Projecte.

L'acer de les armadures s'amidarà en quilograms (Kg) realment col·locats, inclosa la seva posada a l'obra.

4.3.3.2 Estacada

En les fonamentacions per estacades es distingeixen dos tipus.

a) Estakes de clavada

Podran ser de formigó o metàl·liques. Les mesures i característiques de les estakes estan especificades en el Projecte i compliran amb la normativa vigent.

Per cada tipus d'estakes s'utilitzaran les macs adequades i es protegiran adientment els seus caps.

Les estakes que durant la clavada es trenquin o tinguin desplaçaments involuntaris se substituiran per altres, situades segons determini el Director d'Obra. Si existeixen dubtes sobre les condicions de resistència d'algunes estakes, la Direcció Facultativa podrà ordenar proves de càrrega sobre aquestes, considerant el cost de les proves inclòs en el preu de l'estaca.

Amidament

L'amidament de les estakes per clavar es realitzarà per metre lineal d'estaca col·locada incloent en el preu tant el treball de posada a l'obra com els medis auxiliars de preparació del terreny, instal·lació de macs, becs de mànegues d'aigua, proves de càrrega necessàries i protecció o reparació dels caps.

S'amidarà únicament els metres lineals d'estaca que restin definitivament incorporats a l'obra. El preu del metre lineal inclou l'escapament necessari de l'estaca sobrant, així com tots els materials i operacions que resultin necessàries per a la correcta i total execució dels treballs d'estacada, inclòs la seva preparació.

b) Estakes motllurades "in situ"

L'execució s'efectuarà perforant prèviament el terreny, col·locant l'armadura corresponent i omplint l'excavació amb formigó fresc.

Segons la seva forma d'execució es consideren els següents tipus d'estakes:

- Estakes amb camisa perduda.

- Estaques amb camisa recuperable.

El formigonat de les estaques es realitzarà tenint en compte que no restin buits, talls, ni escanyaments, realitzant el formigonat d'un cop en tota la seva llargada. Les armadures longitudinals s'assentaran sobre una lleugera pasterada de formigó, es disposaran ben centrades i subjectes. Les armadures transversals se subjectaran a les longitudinals mitjançant lligada o soldadura, segons instruccions de la Direcció Facultativa i normativa vigent.

Amidament

L'amidament de les fonamentacions per estaques realitzades "in situ" es farà desglossant els materials que les construeixen.

El formigó s'amidarà en metres cúbics (m^3), incloent en el preu, la posada a l'obra, encofrat o encanonament recuperable o no, acabament dels caps i part proporcional de proves de càrrega, si fossin necessàries segons criteri de la Direcció Facultativa

L'acer de les armadures s'amidarà en quilograms (Kg) totals, inclosa la posada a l'obra.

L'excavació s'amidarà en metres cúbics (m^3) en qualsevol tipus de terreny, inclòs en roca, extrets amb qualsevol sistema, incloent en el preu les operacions necessàries com són l'emprada de llots "tixotòpics", preparació del terreny per l'assentament de la maquinària i transport a dipòsits autoritzats de residus generats durant el procés d'execució de l'estacada, sinó es preveu la seva reutilització.

El preu de l'excavació inclou la possible necessitat d'encanonament (camisa) de qualsevol tipus, recuperables o no, i tots els materials i operacions que calguin a judici de la Direcció Facultativa, per a l'execució dels treballs.

5. SUBSISTEMA ESTRUCTURA

5.1. Elements Genèrics

5.1.1. Sostres

Es defineix com a sostre l'element estructural de l'edifici per a separació de pisos, mitjançant un empostissat d'elements resistents o nervis que treballen a flexió, un reblert d'espais entre nervis amb cossos alleugerits i un formigonat de la superfície superior, a més d'un reblert de carcanyols per aconseguir un element que treballi de forma solidària.

Els sostres es construiran amb el sistema especificat en el Projecte i complint amb la normativa vigent.

La capa de compressió s'executarà amb la dosificació adient, segons s'especifica en la documentació del Projecte o en les prescripcions del tipus de forjat escollit.

Abans del vessament del formigó de la capa de compressió, es regaran en abundància les biguetes i revoltos. Durant el curat, caldrà mantenir humit el forjat, per la qual cosa es regarà, sobre tot, a l'estiu a partir de les sis hores del vessament del formigó, tant com la Direcció Facultativa ho consideri oportú.

El contractista i/o constructor rebrà de la Direcció Facultativa totes les especificacions pertinents i no formigonarà el forjat fins que no hagi estat inspeccionat per la Direcció Facultativa.

Seràn d'aplicació totes aquelles limitacions ressenyades per les obres de formigó armat, segons el present Plec.

L'encofrat i apuntament, els fixaran les especificacions del tipus de forjat i les indicacions de la Direcció Facultativa.

S'autoritza l'ús de tipus i tècniques especials d'encofrat, prèvia autorització de la Direcció Facultativa, de les que el comportament i resultats estan sancionats per la pràctica havent de justificar l'eficàcia d'aquells altres que es proposin que, per la seva novetat, manquin d'aquelles garanties.

Amidament

L'amidament dels sostres serà per metres quadrats (m^2) realment executats, descomptant forats de superfície més grans d'un metre quadrat.

En el preu d'abonament s'inclouran els materials, els treballs d'encofrat, apuntament i desencofrat, així com la formació d'elements resistents singulars, tal com reforços, corretges, traves, enjovats, formació de forats per pas d'instal·lacions i les previsions d'ancoratges per altres fàbriques, segons previsions del Projecte o instruccions de la Direcció Facultativa.

5.1.2. Escales i rampes

Dins dels elements de comunicació vertical a tota edificació distingirem les escales i les rampes.

Les escales són els elements de comunicació vertical que salven un desnivell per mitjà de graons.

L'altura màxima d'un graó serà de 0.185 metres i l'estesa de 0.28 metres com a mínim, en compliment de la normativa vigent.

Les rampes són els elements de comunicació vertical que salven un desnivell per mitjà d'un pla inclinat. Les rampes per a minusvàlids, compliran la normativa vigent.

En el Projecte s'especificaran les característiques estructurals i d'acabats d'aquells elements que configuren les rampes i escales.

Amidament

Les escales i les rampes, a nivell estructural, s'amidaran per metres cúbics (m^3) totalment acabats, incloent en el preu tots els materials, accessoris i treballs necessaris per la seva construcció.

5.1.3. Elements prefabricats

Aquest apartat comprèn el conjunt d'elements estructurals i/o de tancament, industrialitzats, realitzats en el taller, de manera que a l'obra solament es realitzarà el muntatge.

El muntatge dels diferents elements es realitzarà d'acord amb les indicacions del fabricant i Direcció Facultativa i s'executarà per personal especialitzat. Es tindrà especial cura amb l'ancoratge i aplomat dels elements, així com el perfecte segellat dels junts entre peça i peça.

Amidament

Els elements estructurals prefabricats, com és ara pilars, jàsseres, encavallades, etc., s'amidaran en metres cúbics (m^3) de formigó i l'acer en quilograms (Kg), incloent en els preus d'ambdues partides tots els materials, operacions necessàries per a la posada a l'obra, operacions necessàries per al muntatge i definitiu acabament (grues, bastides, etc.), així com totes les

armadures, instal·lacions, fusteria per armar i equips que portin integrats en la seva fabricació. El transport de fàbrica a peu d'obra també està inclòs en l'amidament.

5.1.4. Junts de dilatació

Es defineixen com a junts de dilatació els dispositius que enllacen discontinuïtats dels elements estructurals, per a facilitar la seva lliure dilatació, de manera que permetin els moviments per canvis de temperatura, assentaments diferencials i/o deformacions reològiques.

El tipus de material emprat serà el que es defineixi en el Projecte o el que indiqui la Direcció Facultativa.

El junt es muntarà seguint les instruccions del fabricant.

Amidament

Els junts s'amidaran en metres lineals (ml) col·locats, restant inclòs en el preu els materials i treballs necessaris per a la seva col·locació.

5.2. Tipus d'elements

5.2.1. Formigó.

5.2.1.1. Estructures de formigó. Encofrats

Els cindris, encofrats, motlles i puntals, així com les unions dels diferents elements, tindran una resistència i rigidesa suficient per resistir, sense assentaments ni deformacions excessives, les accions de qualsevol mena que puguin produir-se com a conseqüència del procés de formigonat i especialment sota les pressions del formigó en fresc o els efectes del mètode de compactació utilitzat.

Els encofrats i motlles seran suficientment estancs per a impedir pèrdues d'abeurada.

Els motlles i encofrats podran ser de fusta, metàl·lics o d'altre material que reuneixi condicions d'eficàcia similar, a judici de la Direcció facultativa i que admeti la normativa vigent. Es prohibeix l'ús de l'alumini en motlles que hagin d'estar en contacte amb el formigó.

Els encofrats i motlles de fusta s'humitejaran abans del formigonat, per a evitar que absorbeixin l'aigua continguda en el formigó.

Les superfícies interiors dels encofrats i motlles apareixeran netes en el moment del formigonat. Per a facilitar aquesta neteja, en els fons de pilars i murs es disposaran obertures provisionals a la part inferior dels encofrats corresponents.

Si fos necessari, i a fi d'evitar la formació de fissures en els paraments de les peces, s'adoptaran les oportunes mesures perquè els encofrats i motlles no impedeixin la lliure retracció del formigó.

Tant les superfícies dels encofrats com els productes que s'hi puguin aplicar per facilitar l'encofrat no hauran de contenir substàncies agressives pel formigó.

Si s'utilitzen productes de desencofrat, no hauran de deixar senyals en els paraments de formigó i no hauran d'impedir la posterior aplicació de revestiments, ni la possible construcció de junts de formigonat. L'ús d'aquests productes haurà d'ésser autoritzat prèviament per la Direcció Facultativa.

Tant les unions com les peces que constitueixen els encofrats, els cindris, els puntals i les soles, hauran de tenir la resistència i la rigidesa necessàries perquè, amb la marxa prevista del formigó a l'abocada, no es produeixin moviments locals de més de cinc mil·límetres (5 mm).

Els junts entre les diferents taules, hauran de permetre l'entumiment per la humitat del reg o de l'aigua del formigó sense que deixin escapar la pasta durant el formigonat.

El subministrador de puntals ha de justificar i garantir les característiques d'aquest, i establir les condicions d'ús.

En la construcció d'encofrats s'ha d'evitar que es malmetin estructures ja construïdes.

5.2.1.2. Material de Formigó.

Tots els formigons compliran la normativa vigent. Es desaconsella la utilització de formigons no fabricats en central, en cas d'emprar-se cal que la Direcció Facultativa ho autoritzi prèviament i el formigó compleixi amb les indicacions establertes en la normativa vigent.

Per a formigons fabricats en central, el temps màxim entre la incorporació d'aigua d'amassada al ciment i als granulats, i la col·locació del formigó en obra, no ha d'ésser superior a l'hora i mitja. El formigó fabricat en central no podrà emprar-se si no arriba acompanyat d'un full de subministrament, degudament complimentat i firmat per una persona física. Aquests fulls de subministrament han d'estar arxivats pel constructor i han d'estar a disposició de la Direcció Facultativa fins al lliurament de la documentació final de control.

A més de les Prescripcions de la normativa vigent es tindran en compte les següents:

-La instal·lació de transport i posada a l'obra serà del tipus, tal que el formigó no perdi capacitat ni homogeneïtat.

-No es podrà abocar lliurement el formigó des d'una alçada superior a un metre i cinquanta centímetres (1.50 m) ni distribuir-lo amb pala a gran distància.

-Queda prohibit l'ús de canaletes o manegues del transport a la posada a l'obra del formigó sense l'autorització prèvia de la Direcció Facultativa.

-No es podrà formigonar quan l'aigua pugui perjudicar la resistència o qualsevol de les característiques del formigó. Pel formigonat en temps de fred o de calor se seguiran les prescripcions de la normativa vigent. No es col·locarà mai formigó sobre un terreny que estigui gelat.

-El vibrador s'introduirà vertical a la massa del formigó fresc i es retirarà també verticalment, sense que es mogui horitzontalment mentre que està submergit en el formigó. Es procurarà extreure el vibrat en les proximitats dels encofrats, a fi d'evitar la formació de cocons, cavitats d'aire o acumulacions d'àrids. El vibrat del formigó s'executarà d'acord amb les normes especificades en la normativa vigent.

-La situació dels junts de construcció serà fixada per la Direcció Facultativa, de manera que compleixin les prescripcions de la normativa vigent i procurant que el seu nombre sigui el menor possible.

Sempre que s'interrompi el treball, qualsevol que sigui el termini d'interrupció, es cobrirà el junt amb sacs de xarpellera humida, per a protegir-lo dels agents atmosfèrics. Abans de tornar a continuar els treballs es prendran les disposicions necessàries per aconseguir la bona unió del formigó fresc amb el que està endurit.

-Durant els tres primers dies es protegirà el formigó dels raigs solars amb una xarpellera molla. Com a mínim, durant els set primers dies es mantindran les superfícies vistes contínuament humides, mitjançant el reg o la inundació, o cobrint-les amb sorra o xarpellera, que es mantindran constantment humides.

La temperatura de l'aigua utilitzada en el reg serà inferior en més de vint graus (20°C) a la del formigó, a fi d'evitar producció de fissures per refredament bruscat. També es podran utilitzar procediments de curat especial, a base de pel·lícules superficials impermeables, prèvia autorització de la Direcció Facultativa.

-Els paraments han de restar llisos, amb formes perfectes sense defectes o rugositats i sense que sigui necessari aplicar-los-hi lliscats, que no podran ser en cap cas executats sense l'autorització prèvia de la Direcció Facultativa. Les operacions precises per a deixar les superfícies en bones condicions d'aspecte seran a compte del Contractista i/o constructor.

La irregularitat màxima que s'admet en els paraments serà la següent:

- Parament vist: sis mil·límetres.
- Parament ocult: vint-i-cinc mil·límetres.

Control dels components

El control dels components del formigó es realitzarà segons previsions del Projecte i segons la normativa vigent; s'aplica al ciment, a l'aigua, als granulats, als additius i addicions.

El control de recepció en obra no fa falta fer-lo en les dues situacions següents:

-Central de producció que disposi d'un Control de Producció i estigui en possessió d'un Segell o Marca de Qualitat reconegut per un Centre Directiu de les Administracions Públiques.

-Formigons fabricats en central amb un distintiu reconegut.

Si no es donen una de les dues situacions abans esmentades cada material ha de complir amb les prescripcions que assenyalen la normativa vigent.

Ciment

El responsable de la recepció ha de conservar durant 100 dies com a mínim una mostra de cada lot de ciment subministrat. No es pot fer servir un lot de ciment que arribi sense un certificat de garantia del fabricant, signat per una persona física.

Aigua

Es prohibeix l'ús d'aigua de mar o d'aigües salines en l'amassada o curat de formigons armats, tret del cas en què estudis especials ho justifiquin i la Direcció Facultativa ho autoritzi. El límit màxim de contingut d'ió clorur en l'aigua, està limitat per la normativa vigent, en el cas del formigó armat, prescripció extensible als formigons en massa que tinguin armadures per a reduir la fissuració.

Granulats

Abans de començar el subministrament la Direcció Facultativa pot demanar al subministrador una demostració documental del compliment de les exigències que estableix la norma per als granulats. Si no disposa d'un certificat d' idoneïtat dels granulats, emès com a màxim un any abans de la data en què es facin servir per un laboratori oficial o oficialment acreditat, s'han de realitzar els assaigs especificats en la normativa vigent.

Additius i addicions

En el cas d'emprar additius i addicions, aquests han d'estar autoritzats prèviament per la Direcció Facultativa, la qual pot exigir a l'inici d'obra els certificats de garantia dels mateixos o assaigs en laboratori oficial o oficialment acreditat.

Control de qualitat

El control de qualitat, es realitza en base als següents paràmetres: consistència, resistència i durabilitat.

Per als formigons fabricats en central, cada amassada ha d'anar, com ja s'ha esmentat, amb un full de subministrament, correctament complimentat, segons normativa vigent, i signat per una persona física. No es permet emprar un formigó que no tingui full de subministrament. Aquests fulls s'han d'arxivar i conservar per a formar part de la documentació final de control de l'obra.

Consistència.

Es realitzarà l'assaig pel mètode tradicional del Con d'Abrams d'acord amb la UNE 83313:90.

Resistència.

Els assaigs de resistència estan definits en la normativa vigent.

Cal distingir les següents modalitats de control:

- Modalitat 1 Control de nivell reduït.
- Modalitat 2 Control al 100 per 100.

-Modalitat 3 Control estadístic, és d'aplicació general en obres de formigó en massa, formigó armat i formigó pretensat.

En el Projecte s'especificarà la modalitat de control.

L'obra es dividirà en parts anomenades lots. No es barrejaran en un mateix lot elements de tipologia estructural diferent.

En cas del control estadístic, el nombre mínim de lots serà de tres, corresponents als tres tipus d'elements estructurals que diferencien la Instrucció: estructures que tenen elements comprimits, estructures que tenen únicament elements sotmesos a flexió i elements massissos.

En el cas de subministrament de formigó amb camió formigonera es pot considerar cada camió com una amassada. Les amassades d'un mateix lot provindran del mateix subministrador i han d'ésser elaborades amb les mateixes matèries primes i amb la mateixa dosificació nominal.

La toma de mostres es realitzarà a l'atzar entre les amassades de l'obra sotmeses a control. El Projecte determinarà el nombre d'amassades per lot, segons la normativa vigent. Si un lot correspon a dues plantes d'un edifici, es farà al menys una determinació per planta.

Les provetes s'amaçonaran de forma similar al del formigó en obra i es conservaran en condicions anàlogues.

Presa de decisions derivades del control de resistència

Quan s'obtingui una resistència estimada menor de l'especificada en el Projecte, és necessari tenir en compte no només la possible influència sobre la seguretat mecànica de l'estructura, si no també l'efecte negatiu d'altres característiques del formigó, com la deformabilitat, la fissurabilitat i la durabilitat.

Si passats els vint-i-vuit dies la resistència de les provetes fos menor a les especificades, en aquesta data, en més d'un 20%, s'extrauran provetes de l'obra i si la seva resistència és menor que l'especificada, serà enderrocada; tot el procés sota control i instruccions de la Direcció Facultativa.

Si la resistència de les provetes extretes és més gran que la de les provetes d'assaig, podrà acceptar-se l'obra si es pot efectuar, sense perill, un assaig de càrrega amb una sobrecarrega superior a un 50% de la de càlcul, durant el qual es mesurarà la fletxa produïda, que haurà de ser admissible.

Si no fos possible extreure provetes de l'obra i les d'assaig no donessin el 80% de les resistències especificades l'obra haurà d'enderrocar-se. En cas que la resistència de provetes d'assaig i les extretes de l'obra, estès compresa entre el 80% i el 100% de l'especificada, la Direcció Facultativa podrà rebre l'obra amb reserves, previ l'assaig de càrrega corresponent.

La Direcció Facultativa serà qui prengui la decisió de les proves de càrrega a realitzar. Aquestes han de realitzar-se per personal especialitzat i amb maquinària adequada, prèvia realització d'un Pla de Proves, acceptat per la Direcció Facultativa i prenent les mesures de seguretat necessàries.

La Direcció Facultativa pot proposar a la Propietat, com alternativa a l'enderroc o reforç, una limitació de les càrregues d'ús. Durabilitat.

El control de durabilitat el regula la normativa vigent, i es basa en:

-Control documental dels fulls de subministrament del formigó, en el que hi comptin les limitacions de la relació aigua ciment i el contingut de ciment especificat, amb la finalitat de comprovar el compliment de la Instrucció. Si el formigó no es fabrica en una central, el fabricant ha d'aportar a la Direcció Facultativa la mateixa informació signada per persona física. S'exigeix aquest control per a cada amassada emprada a l'obra.

-Control de la profunditat de penetració de l'aigua. És un control que cal realitzar en obres sotmeses a classes ambientals III o IV (ambients marins o de clorurs d'origen no marí) o alguna de les classes específiques d'exposició que estableix la normativa vigent. Aquest control s'ha de fer de forma prèvia a l'inici de l'obra. La Instrucció exigeix de realitzar aquest control, en determinades condicions.

Amidament

Els formigons s'amidaran metres cúbics (m^3), d'acord amb les especificacions del Projecte.

Per l'abonament dels increments de secció sobre la secció teòrica mínima indicats en els plànols de seccions tipus, serà necessari que prèviament hagi estat ordenada la seva execució pel Director d'Obra, instruccions per escrit, en les quals consti de manera explícita les dimensions que han de donar-se a la secció.

Per això, el contractista i/o constructor estarà obligat a exigir, a la Direcció Facultativa, prèviament a l'execució de cada part d'obra, la definició exacta d'aquelles dimensions que no ho estan.

El preu del formigó inclourà els possibles additius i addicions que la Direcció Facultativa estimi necessaris i també la possible necessitat d'emprar ciments especials, segons criteri de la Direcció Facultativa (ciment, P.A.S., blanc, etc.).

El preu dels encofrats podrà anar independent dels preus del formigó, si així s'estipula. L'amidament es realitzarà per metres quadrats (m^2) realment col·locats.

Els esmentats preus inclouen els materials dels encofrats, la maquinària i la mà d'obra necessària per a la seva col·locació, així com les operacions i materials necessaris. S'entén que quedaran inclosos en el preu del metre quadrat qualsevol tipus d'accessoris de l'encofrat, com els junts entre murs o altres elements que a judici de la Direcció Facultativa siguin necessaris per a obtenir un correcte acabat.

El formigó armat s'abonarà al preu del tipus de formigó emprat, que inclourà totes les operacions necessàries per a executar la unitat d'obra menys l'encofrat i les armadures, així com la seva col·locació que s'abonarà al preu del Kg. d'acer col·locat.

Les bastides, cindris, execució de junts, operacions de curat i altres operacions necessàries, a judici de la Direcció Facultativa, per l'execució del formigonat, es consideraran incloses en els preus dels formigons.

5.2.1.3. Armadures

Les armadures es col·locaran netes, sense òxid o qualsevol substància perjudicial. Es disposaran d'acord amb les indicacions del Projecte, subjectes entre elles i amb l'encofrat, de manera que no puguin experimentar moviments durant l'abocada i la compactació del formigó i a fi d'evitar coqueries, i recobriments insuficients.

En bigues i elements similars, les barres hauran d'anar, en doblegar-se, agafades amb cercols o estreps a la zona del colze.

Quan hi hagi perill de poder-se confondre unes barres amb altres, es prohibeix la utilització simultània d'acers de característiques mecàniques diferents. Es podran utilitzar, dins d'un mateix element, dos tipus diferents d'acers, un per l'armadura principal i l'altre pels estreps.

Els cercols o estreps se subjectaran a les barres principals mitjançant lligament o altre procediment adequat, prohibint-se expressament la fixació mitjançant punts de soldadura.

S'haurà d'acomplir la Instrucció normativa vigent en tot el que fa referència a les armadures (resistència, límit elàstic, etc...).

Amidament

L'amidament serà pels quilograms (Kg) que resultin de l'espejament previst en el Projecte. Si durant l'execució la Direcció Facultativa ordena l'increment de l'armat, l'amidament correspondrà als quilograms reals col·locats en obra.

Estan compreses en els preus, totes les operacions i mitjans necessaris per a realitzar el doblegat i posta a l'obra, així com els encavalcaments, ganxos, elements de sustentació, pèrdues per retalls, lligaments, soldadures, etc.

5.2.2. Acer

5.2.2.1. Estructures metàl·liques

Es defineix com estructura metàl·lica d'acer, els elements d'aquest material que formen la part sustentable de l'edificació.

La forma i dimensions de l'estructura vindrà definida en els plànols corresponents. Els acers a emprar són els laminats en xapes o perfils del tipus A-52 definits en la Norma UNE-36080-73.

Tots els productes laminats hauran de tenir una superfície llisa i se subministraran en estat brut de laminatge.

El contractista i/o constructor haurà de demostrar la qualificació del personal que executi aquest tipus d'obra.

Les unions, qualsevol que sigui el seu tipus, es realitzaran d'acord amb les indicacions del Projecte, Direcció Facultativa i normativa vigent.

Abans del muntatge de l'estructura es netejaran i pintaran amb una imprimació les parts d'aquesta que hauran de restar ocultes.

Es col·locaran plaques de suport sobre els massissos de fàbrica de formigó, que s'immobilitzaran una vegada aconseguits els aploms i alineacions definitives.

Tots els elements de l'estructura es protegiran contra els fenòmens d'oxidació i corrosió.

No s'efectuarà la imprimació fins que l'execució hagi estat autoritzada per la Direcció Facultativa, després d'haver realitzat la inspecció de les superfícies i unions de l'estructura acabada al taller i les executades a l'obra.

No s'imprimiran ni protegiran les superfícies que calgui soldar, mentre no s'hagi executat la unió.

S'adoptaran les mesures necessàries per evitar la corrosió dels elements que recolzin directament sobre la fàbrica o que encastin en ella.

Amidament

Les estructures o elements estructurals d'acer s'amidaran per quilograms d'acer (Kg), incloent en el preu tots els elements i operacions d'unió, muntatge, assaigs, protecció, ports necessaris, etc., per la completa execució d'acord amb el Projecte i indicacions de la Direcció Facultativa.

Totes les operacions de muntatge s'inclouran en el preu, així com la protecció i pintura que siguin necessàries, d'acord amb la normativa vigent.

5.2.3. Fusta

5.2.3.1. Estructura de fusta

Quan s'utilitza la fusta com a element estructural, cal tenir en compte les seves característiques i propietats físiques i mecàniques.

Per a les obres, la guia d'humitat que ha de tenir la fusta, segons la naturalesa de l'obra és la següent:

-Bastiments, encofrats i cintres: del 18% al 25% d'humitat.

-En obres cobertes obertes: del 16% al 20% d'humitat.

-En obres cobertes tancades: del 13% al 17% d'humitat.

-A locals tancats i amb calefacció: del 12% al 14% d'humitat.

-A locals amb calefacció continua: del 10% al 12% d'humitat.

Les humitats de la fusta per a la realització d'assaigs són habitualment el 12% i el 15%. Es recomana usar com a humitat d'assaig la que s'obté quan es manté la fusta en una cambra a una temperatura de 20°C i amb una humitat relativa del 65%, cosa que ens dona una humitat de la fusta del 12%, aproximadament

La durabilitat de la fusta, és una propietat molt variable, que depèn de molts factors: el medi ambient, l'espècie de la fusta, el tipus de talat, les condicions de la posada en obra, la manera d'asseccada, les alteracions de la humitat i sequedat, el contacte amb el terra, l'aigua, el tractament abans de ser usada, la protecció un cop posada a l'obra, etc...

Com més elevada és la densitat de la fusta més gran és la seva duració.

Sota càrregues petites, la fusta es deforma seguint la llei de Hooke, les deformacions són proporcionals a les tensions. Quan se sobrepassa el límit de proporcionalitat, la fusta es comporta com un cos plàstic i es produeix una deformació permanent, a mesura que augmenta la càrrega es produeix la ruptura.

La mesura de les deformacions de la fusta es realitza per mitjà del mòdul d'elasticitat. Aquest mòdul dependrà del tipus de fusta, del contingut d'humitat, del tipus i la naturalesa de les accions, de la direcció d'aplicació dels esforços i la seva duració. El valor del mòdul d'elasticitat en el sentit transversal a les fibres serà de 4.000 a 5.000 kp/cm², en el sentit de les fibres serà de 80.000 a 180.000 kp/cm².

Quan s'han d'executar unions de peces de fusta per mitjà de cargols o claus, es recomana que la fusta tingui una gran resistència a l'esqueixament (acció de tallar la fusta en dues parts quan la direcció dels esforços és paral·lela a la direcció de les fibres).

Estructures horitzontals

En aquest cas, són les bigues i jàsseres els elements estructurals dels sostres de fusta. Els valors normals de les llums oscil·len entre 4,50-5 metres, amb intereixos variables de 0,55-0,65 metres i secció escairada de 14-16 x 20-22 centímetres.

La solució més senzilla, i per tant la més utilitzada, per cobrir un espai és col·locar les bigues recolzades de paret a paret en la direcció de la llum més curta.

Una recomanació per millorar la durabilitat dels sostres de fusta en edificis, és no col·locar l'embigat perpendicular a la façana.

Estructures verticals

A Catalunya es poden trobar com a element portant vertical de fusta, pilars aïllats.

L'entramat vertical, és una estructura porticada de fusta amb nusos deformables, que treballa com a paret portant; aquest sistema no s'utilitza, en general, a Catalunya.

En alguns casos, la fusta pot formar part de tancaments exteriors no portants, en els que la fusta no té funció portant, només rigiditzant.

Cobertes

En edificacions senzilles, s'obté la coberta inclinat un sostre normal de forma que les bigues donin el pendent necessari. Té les limitacions de llum d'un sostre de bigues a més de transferir esforços horitzontals a les parets.

La coberta a dues vessants, on les bigues s'inclinen i es recolzen dos a dos sobre la biga mare o biga llong, i sobre la biga sabatera, una biga de fusta que corre longitudinalment la paret.

L'encavallada està formada per peces que treballen a tracció o compressió, i que transmeten només empentes verticals als murs.

Amidament

L'amidament i l'abonament de les estructures de fusta es realitzarà segons unitats especificades en el Projecte, incloent-se en el preu totes les operacions necessàries pel trasllat, protecció de la fusta a insectes, instal·lació d'elements d'ancoratge i suports corresponents, per la completa instal·lació.

5.2.4. Fàbrica

5.2.4.1 Estructura d'obra

Es defineix com a estructura d'obra el conjunt d'elements constructius que constitueixen la part resistent i de suport d'una construcció, executada amb peces industrialitzades, amb capacitats portants reconegudes pel fabricant, i segons el tipus de material emprat, regulades per normativa vigent.

5.2.4.2. Estructura d'obra de ceràmica

En el cas de parets estructurals, el Projecte ha d'especificar el gruix de la paret, del maó a emprar: les dimensions del mateix, la resistència a compressió, el tipus de morter i la seva dosificació.

Es prohibeix l'execució de regates horitzontals, en parets de càrrega. Prèvia autorització de la Direcció Facultativa, es podran realitzar regates verticals o de pendent no inferior a 70°, sempre que la profunditat de la regata no superi 1/6 del gruix del mur, recomanant-se l'ús d'aparells mecànics per formar la regata.

Durant l'execució dels murs cal tenir en compte: el replanteig, la humectació dels maons, la col·locació dels maons, els junts, les lligades.

Durant l'execució de les parets cal protegir les parts més recents executades, de fortes pluges, de gelades, del temps extremadament sec i calorós.

Durant el procés de construcció dels murs i mentre aquests no estiguin estabilitzats, cal prendre precaucions, per tal d'evitar el bolc dels murs en el cas de forts vents.

Les parets estructurals d'obra de ceràmica han d'estar executades segons indicacions de Projecte, instruccions de la Direcció Facultativa i complir amb la normativa vigent.

Ha de complir segons normativa vigent.

5.2.4.3. Estructura d'obra de fàbrica de blocs de morter de ciment

L'estructura d'obra de fàbrica de blocs de morter de ciment està formada per peces de mesures modulades, definides en el Projecte, segons els requeriments mecànics, establerts en el mateix.

La Direcció Facultativa pot ordenar la realització d'assaigs de control o la credencial de les característiques del bloc de ciment, per organismes competents. La Direcció facultativa pot rebutjar el bloc si aquest no s'ajusta a les previsions del projecte o presenta anomalies.

Els murs de tancament aniran arriostrats amb altres murs i/o pilastres.

Durant la construcció de murs i mentre aquests no estiguin estabilitzats per la col·locació de forjats, murs de riostament o altres elements estructurals rígids, s'adoptaran les mesures necessàries per tal d'evitar la bolcada degut a l'acció del vent o altres accions externes.

Els murs de tancament de bloc de morter de ciment, aniran protegits exteriorment amb un material que garanteixi la seva impermeabilitat, a no ser que el fabricant dels blocs garanteixi mitjançant assaigs reconeguts per organismes competents, la impermeabilització del bloc.

En cas d'emprar armadures i formigó, per omplir els blocs, se seguiran les prescripcions ja indicades anteriorment per aquests materials.

En el Projecte estarà especificat les dimensions de les peces de bloc de morter de ciment, la formació de lligades, l'armat del mur, tipus i dosificació formigó, etc.; tenint en compte la modulació de les peces emprades.

5.2.4.4. Estructura d'obra de fàbrica de blocs de morter d'argila expandida

L'estructura d'obra de fàbrica de blocs de morter d'argila expandida està formada per peces de mesures modulades, definides en el Projecte, segons els requeriments mecànics, tèrmics i acústics establerts en el mateix.

Els murs portants de bloc de morter d'argila expandida, s'han d'entendre com elements que formen part d'una estructura tridimensional, en què els forjats, murs de càrrega i murs transversals, treballen en conjunt; per això qualsevol element vertical de riostament cal que s'executi simultàniament amb el mur de càrrega al qual dona rigidesa.

Els murs que tenen funcions estructurals, no han de ser carregats fins que els morters estiguin adormits.

Recepció a l'obra

En els albarans o en l'empaquetat ha de figurar el nom del fabricant i la denominació comercial. La Direcció Facultativa, comprovarà que els blocs estiguin en bon estat i s'adeqüin a les previsions del Projecte. La Direcció Facultativa pot ordenar la realització d'assaigs de control o la credencial de les característiques del bloc de morter d'argila expandida, per organismes competents. La Direcció facultativa pot rebutjar el bloc si aquest no s'ajusta a les previsions del projecte o presenta anomalies.

Procés d'execució

Es recomana realitzar el replanteig, definits prèviament els nivells horitzontals del bloc i situades les alineacions dels murs, se situen les peces en cantonada i peces base contigües, ja siguin unions transversals de dos plans verticals perpendiculars o de qualsevol altra direcció; es completa la filada utilitzant, si és necessari, peces d'ajust o modulació pròpies del sistema.

El replanteig en alçada es farà situant primer l'alçada de la llinda i després la del forjat superior.

Les successives filades estaran disposades segons la llei de trava, tenint cura de les línies d'enrasada vertical amb els punts singulars del mur i la col·locació de peces complementàries.

La formació d'obertures en el mur es realitza mitjançant la retirada de les peces de filades superiors i formant l'obertura amb peces d'acabat i mitges peces, pròpies del sistema, desaconsellant-se emprar materials diferents als blocs de morter d'argila expandida. Els fabricants disposen de les peces complementàries per tal de solucionar zones d'ajusts, cantonades, brancals, dintells d'obertures, etc.... La modulació dels murs ha d'estar prevista en el Projecte.

Com a norma general es considera que l'alçada executada en una jornada no ha de superar una planta, ni tres metres; per tal d'impedir l'aixafament del morter fresc de les juntes.

Durant la construcció de murs i mentre aquests no estiguin estabilitzats per la col·locació de forjats, murs de riostament o altres elements estructurals rígids, s'adoptaran les mesures necessàries per tal d'evitar la bolcada degut a l'acció del vent o altres accions externes.

Els murs de bloc de morter d'argila expandida s'executaran per filades horitzontals en tota la seva extensió. Quan dues parts dels murs s'hagin de construir en èpoques diferents, es deixarà esglaonada la fàbrica que s'executi primer. El bloc s'ha d'assentar sobre el morter en vertical, mai a refrec, colpejant-lo amb una maça de goma. Les peces de bloc es mullaran abans de la seva col·locació.

Els blocs es col·locaran amb junt vertical encadellat, sense aplicació de morter, mantenint com a mínim, una distància de 7 centímetres entre els junts verticals de dues filades consecutives. Els junts verticals han d'estar encadellats correctament, evitant separacions entre peces.

Els junts horitzontals s'ompliran de morter. Es recomana emprar morters mixts de ciment i calç.

Els junts de morter han de ser continus en tot el gruix del mur quan aquest és interior; mentre que en els murs exteriors, cal interrompre el junt a la meitat, aplicant dues bandes contínues longitudinalment, evitant així el pont tèrmic que es produeix

entre la cara interior i exterior del mur. La separació entre les dues bandes de morter, una vegada assentat el bloc ha de ser entre 1 i 2 centímetres. El gruix del morter en els junts horitzontals, quan la peça ja estigui assentada, està comprès entre 10 i 15 mil·límetres.

Cal protegir les fàbriques de la pluja, de la calor i del fred, adoptant en cada cas les mesures que indiqui la Direcció Facultativa.

S'han de prendre les mesures necessàries per evitar que el morter es geli, en cas de fred extrem. Si gela durant la jornada, s'interrompran les obres i la fàbrica acabada d'executar es protegirà amb mantes d'aïllant tèrmic i plàstic. Si hi ha gelades abans d'iniciar la jornada, s'inspeccionaran els murs construïts darrerament i les parts afectades pel gel seran enderrocades i reconstruïdes quan les condicions climàtiques ho permetin.

Amb temps extremadament sec i calorós, la fàbrica es mantindrà humida.

Amidament

Els criteris d'amidament seran els mateixos en les obres de fàbrica ceràmica o de blocs de morter de ciment o blocs de morter d'argila expandida i dependrà de les unitats especificades en el Projecte, en general metres quadrats.

Únicament s'abonarà el volum d'obra de fàbrica realment executada, conforme a les condicions i amb subjecció als perfils de replanteig i plànol dels mateixos, que figuren en el Projecte, o ordres escrites de la Direcció Facultativa; per tant, en cap cas seran d'abonament els excessos d'obra de fàbrica executats pel contractista i/o constructor, pel seu compte, sense tenir autorització de la Direcció Facultativa.

SISTEMA ENVOLVENT

6. SUBSISTEMA SOBRE RASANT- COBERTES

6.1. Definició

Les cobertes són els elements constructius que coronen i tanquen, superiorment l'edifici per a protegir-lo de precipitacions i d'altres inclemències atmosfèriques.

6.2. Coberta plana

Les cobertes planes tenen una pendent que oscil·len entre el 1% i 3 %, aproximadament.

Les cobertes planes poden ser segons el sistema constructiu emprat: convencional transitable, convencional no transitable, invertida transitable, invertida no transitable, a la catalana i lleugera.

El terrat és una coberta plana, en general transitable i amb pendent suficient perquè s'escorri l'aigua de pluja.

En els terrats, un cop formada la caixa per l'ampit dels murs perimetrals i forjat, es procedirà a la col·locació dels elements per formació de pendents, impermeabilització, aïllaments, i enrajolat que s'especifiquen en el Projecte.

Durant l'execució es tindrà cura del traçat de careners, pendents, junts, minvells, intersecció amb altres elements com xemeneies, claveguerons, etc. que garanteixin la missió de desguàs i impermeabilització de la coberta.

6.3. Coberta inclinada

Les cobertes inclinades tenen una pendent que oscil·len entre 15° i 60°, aproximadament. Depenen del tipus de material emprat, la pendent adient.

El Projecte especificarà el material, pendent de la coberta, formació de pendents, elements de desguàs, etc...

6.4. Teulades

A les teulades es formaran els pendents mitjançant l'execució d'elements d'obra diferents dels propis de cobriment, com són envanets de sostremort, forjats en pendent, encavallades, i que s'empraran per a sostenir el recobriment de solera i aïllament sobre el que es col·locaran les peces de revestiment exterior, com teules, pissarres, planxes metàl·liques, o de fibrociment, etc.

Se seguiran les indicacions de la Direcció Facultativa i normes vigents pel que fa referència a ancoratges i carregaments de les peces de revestiment.

Amidament

Tots els tipus de cobertes s'amidaran en metres quadrats (m²) executats, incloent la totalitat de materials que s'indiquen en el projecte, així com els treballs i elements necessaris per la formació de junts, crestalleres o careners, minvells i pendents necessaris per al seu complet acabament, així com d'altres elements necessaris. Tots els materials i operacions que calguin, compliran estrictament la Normativa vigent.

6.5. Claveguerons

Són peces de metall o plàstic que tenen per funció la connexió dels baixants d'aigües pluvials amb el plànol superficial de la teulada, de manera que resolgui l'estanquitat de la unió entre ambdós elements, no permeti l'obstrucció amb cossos estranys i estigui proveït de sífó antimúrids.

Amidament

Els claveguerons s'amidaran per unitats col·locades i totalment acabades, incloent en el preu tots els materials, peces i treballs necessaris per la col·locació i perfecta estanquitat de manera que l'element compleixi amb la Normativa vigent.

6.6. Escanalat de desguàs

Són elements prefabricats o realitzats in situ que tenen per objecte recollir l'aigua que cau dels tremujals d'una teulada, per a dirigir-la cap als baixants corresponents. Són condicions, perquè funcioni correctament, l'estanquitat dels junts i estar col·locats amb el suficient pendent per a desguassar ràpidament.

Amidament

Els canalons s'amidaran en metres lineals instal·lats, incloent en el preu la part proporcional de peces especials, impermeabilitzacions, ancoratges, junts, etc., amb treballs, equips i ajuts necessaris per a la posta a l'obra, totalment acabat, segons projecte i normativa vigent.

6.7. Claraboies

Son elements prefabricats o realitzats a l'obra, que tenen com objecte permetre la ventilació i/o il·luminació de dependències emplaçades sota la coberta.

Amidament

S'amidaran per unitat totalment acabada, segons Projecte i normativa vigent.

6.8. Aïllaments i impermeabilitzacions

Els aïllaments, segons el tipus de protecció per la qual es vulguin destinar, es divideixen en: tèrmics, acústics, contra la humitat i contra el foc.

6.8.1. Aïllaments tèrmics

Definides les condicions tèrmiques exigibles a l'edifici i escollits els elements constructius, definits en el Projecte, el valor aïllant de l'element podrà aconseguir-se amb els seus propis components o per l'addició d'altres, la funció dels quals serà abastar el valor d'aïllament exigít.

Els aïllants hauran d'ésser continus i complets en tota la seva superfície de sostres, sòls i parets.

En qualsevol sistema constructiu s'evitarà la creació de ponts tèrmics o zones de menor cabuda aïllant, atès que donen lloc a zones on es puguin produir condensacions.

Cap mena de producte podrà ser emprat per aïllar sense l'aprovació prèvia de la Direcció Facultativa.

6.8.2. Aïllaments acústics

La insonorització de locals tindrà per objecte crear un ambient adient per a qualsevol manifestació humana, aconseguint que els nivells sonors que imperen en els locals insonoritzats tinguin uns valors màxims establerts en cada cas.

Els materials a emprar com a aïllaments, quan l'element constructiu ho requereixi, hauran d'estar avalats per Segells o Marques de Qualitat. No es col·locarà cap mena de material aïllant sense la conformitat de la Direcció Facultativa.

6.8.3. Aïllament contra la humitat

En general, l'aïllament pot aconseguir-se per procediments constructius, que evacuen l'aigua per gravetat fora de la zona de perill, per impermeabilitzants de massa, que són aquells materials que quan s'afegeixen a les barreges aglomerants confereixen propietats impermeables al material resultant o impermeabilitzants de superfície, que són impermeables per si sols i s'apliquen superficialment a altres que serveixen com a base o suport.

Aquest capítol se ceneix únicament a aquest cas últim atès que els impermeabilitzants en massa s'inclouen en els capítols de morters i formigons com a additius.

Els impermeabilitzants superficials comprenen el conjunt de materials, com a làmines sintètiques, asfàltiques i incloses pintures, que eviten el pas de la humitat en els elements constructius on s'empren.

Es tindrà molta cura en la formació de soldadures de peces, coronaments, formació de desguassos, etc. Les superfícies sobre les que han d'estendre's les làmines impermeabilitzants es netejaran i prepara ran adequadament per evitar elements punxants.

Qualsevol producte impermeabilitzant que s'emprí comptarà amb l'aprovació prèvia col·locació, de la Direcció Facultativa i estarà garantit pel fabricant per un mínim de deu anys.

6.8.4. Aïllament contra el foc

Els materials a emprar com a aïllaments contra el foc, quan l'element constructiu ho requereixi, hauran d'estar avalats per segells o marques de qualitat. No es col·locarà cap mena de material aïllant sense la conformitat prèvia de la Direcció Facultativa.

Amidament

L'amidament es farà en metres quadrats (m²) de superfície aïllada, incloent en el preu la part proporcional de col·locació, coronaments, encavalcaments, peces especials necessàries per a abastar la perfecta execució i fixació de l'element, totalment acabat.

L'aïllament de conduccions s'amidarà en metres lineals (ml) de conducte protegit, tot inclòs

Amidament

Els diferents tipus de vidres que es defineixen en el Projecte s'amidaran en metres quadrats col·locats en l'obra (m²) incloent en el preu, el subministrament i tots els treballs, peces i materials, necessaris per a la seva col·locació, segons les indicacions del Projecte i de la Direcció Facultativa.

7. SUBSISTEMA SOBRE RASANT - FAÇANES

7.1. Parets i envans d'obra de fàbrica

Aquest apartat comprèn totes les façanes executades mitjançant fàbriques de maó, blocs de morter de ciment, blocs de morter d'argila expandida; lligades amb morter.

7.1.1. Morters

Els morters són la mescla íntima d'àrid fi, aglomerat i aigua, convenientment escollida i dosificada.

Eventualment poden portar un producte d'addició per a millorar-ne les característiques.

Les condicions generals dels morters seran:

- Resistència adequada a la dels materials als que s'interposen.
- Adherència suficient a la dels materials als quals cal unir.
- Compacitat i docilitat.
- Impermeabilitat a l'aigua.
- Inalterabilitat als agents agressius generals.

7.1.2. Classes:

De ciment:

Dosificació. M-50 1vol. c.p./6 vol.sorra
M-75 1vol. c.p./5 vol. sorra
M-100 1vol. c.p./4 vol. Sorra
M-150 1vol. c.p./3 vol. sorra
M-200 1vol. c.p./2 vol. sorra
Resistència mitja:
M-50 50 Kg/cm²
M-75 75 Kg/cm²
M-100 100 Kg/cm²
M-150 150 Kg/cm²
M-200 200 Kg/cm²
Camp d'aplicació:
M-50:Fàbriques lleugerament carregades
M-75:Fàbriques poc carregades
M-100: Fàbriques amb càrrega normal
M-150: Fàbriques molt carregades
M-200: Fàbriques especials

7.1.3. Obres de fàbriques

Les fàbriques del ram de paleta són les obres en què entra com a element fonamental el bloc paral·lel-lepipèdic de ceràmica, morter de ciment, morter d'argila expandida, lligat amb morter.

Els maons que cal emprar, com totxo, maó calat, maó foradat, totxo buit, totxana, manual o especials, compliran amb el que s'estableix, pel que fa referència a dimensions, qualitat i resistència, a les disposicions vigents.

Els maons, abans de col·locar-los, es mullaran abundantment amb aigua. Es col·locaran sempre a refrec, plans sobre la capa de morter i apretant-los fins aconseguir la junta necessària, la qual restarà totalment plena i tindrà, tant en degollades (junts verticals) com en cordells (junts horitzontals), el gruix que indiqui la Direcció Facultativa.

Els murs es realitzaran amb el tipus d'aparellatge que consti en el Projecte o segons instruccions de la Direcció Facultativa.

Els murs que s'enllacen en cantonada, cruïlla o encontre, s'executaran encallant-los simultàniament entre ells.

Les interrupcions de treball es faran deixant les fàbriques en lligada o en esglaonat en diagonal, per preveure una bona trava en la continuació. Quan es comenci de nou, es regarà abundantment la fàbrica, netejant-se de pols i morter vell.

Les soleres són fàbriques més petites, generalment de totxo foradat col·locat com envà de maó de quart, que no compleixen cap mena de funció resistent. Segons el seu gruix s'anomenaran: envà (de cinc centímetres, 5 cm.) o paret de mitja rajola (de deu centímetres, 10 cm).

Els envans s'apomaran perfectament, amb les filades ben alineades. S'emprarà pasta de guix per als envans i morter M-50 per a les parets de mitja rajola.

En els envans es preveurà que la revinguda del morter de guix no provoqui guèrxament en la fàbrica, degut a l'augment del seu volum.

Els envans s'entregaran als murs mitjançant regates o caixes; entre envans sempre per caixes.

En les parets o envans que s'entreguin a pilars metàl·lics o de formigó, es col·locaran flexos, amb una separació màxima de setanta-cinc centímetres (75 cm.) per l'encadellat d'un sistema amb l'altre.

Els murs de blocs de morter de ciment són fàbriques de bloc buit de morter de ciment o morter cel·lular. Les condicions generals dels treballs amb aquestes fàbriques són iguals que en el cas de fàbriques ceràmiques.

Si la Direcció Facultativa ho creu necessari, s'ompliran alguns blocs amb formigó armat, a fi de formar reforços a les cantonades, cruïlles, llindes o en petits murs de contenció.

Els murs de blocs de morter d'argila expandida seguiran les prescripcions ja indicades per aquest material en el present Plec.

7.2. Parets i envans prefabricats

Són els construïts per plafons de forjat a forjat que eventualment poden portar incloses les instal·lacions i revestiments, tot preparat i fabricat des de taller.

Es col·locaran seguint les indicacions del fabricant i de la Direcció Facultativa, s'utilitzaran les fixacions i ancoratges adequats que indiqui el fabricant, per no danyar l'aspecte de l'acabat superficial i assegurar la seva estabilitat.

Prèvia col·locació de les parets prefabricades, el contractista i/o constructor presentarà a l'obra, una mostra del material, per l'acceptació o rebuig del mateix, per part de la Direcció Facultativa, indicant el fabricant característiques i col·locació.

Es recomana que la col·locació sigui executada per operaris especialitzats.

7.2.1. Envans pluvials

Els envans pluvials es col·loquen a les façanes mitgeres quan el solar que s'edifica confronta amb parcel·les sense edificar o amb patis descoberts.

Poden ser de plafons de xapa o fibrociment recuperables, subjectats mitjançant perfils ancorats a les parets, o es poden executar en fàbrica de totxo buit travat entre pilars lligats a la paret i distants entre ells de 2 a 3 metres. Aquests pilars de fàbrica s'hauran d'impermeabilitzar per evitar el pas d'humitats a l'interior de l'edifici.

Les cambres d'aire que restin entre ambdues parets, es ventilaran convenientment i disposaran dels elements de coronament o acabat necessaris, a fi d'aconseguir un total aïllament de la paret.

7.3. Arcs i voltes

Els arcs es formaran falcant els junts de morter, no tallant mai el maó. Es construiran sobre cintres capacitades per o suportar el seu pes propi, abans de la revinguda del morter.

Es començarà col·locant els maons a partir d'ambdues arrencades i acabant amb la col·locació de la clau aplomada.

Les voltes es realitzaran sobre cintres contínues, de forma que les filades de maons contigües tinguin junts travats.

Un cop construïda la volta, es vessarà morter a l'extradós, perquè ompli totalment els junts, afluixant-se després una mica la cintra per l'assentament dels maons.

Amidament

Les obres de fàbrica, en general, tant vistes com quan cal revestir-les, s'amidaran en metres cúbics (m³) executats, incloent-hi en el preu els transports, morters, parts proporcionals de formes especials, detalls decoratius, coronament de paraments (encara que sigui d'altres materials), elements de subjecció i peces especials necessàries per abastar l'acabament de l'element tal com s'expressa en el Projecte i instruccions de la Direcció Facultativa.

També dins d'aquest preu s'inclourà la neteja i tractaments especials que requereix el parament un cop acabat, podent la Direcció Facultativa ordenar el rejuntat dels junts quan s'hagi acabat l'obra, entenent-se aquestes operacions incloses en els preus unitaris si s'observen defectes en les unions.

El criteri d'amidament serà el de "buit per ple" i tan sols es descomptaran la meitat dels forats compresos entre quatre (4) i vuit (8) metres quadrats i la totalitat dels forats superiors a vuit (8) metres quadrats.

A fi d'assegurar la total impermeabilització dels paraments exteriors d'obres de fàbrica, el correcte adreçat interior serà d'abonament, d'acord amb les especificacions del capítol de revestiments.

Els envans de sosteniment i envans de qualsevol tipus s'amidaran per metres quadrats (m²) incloent tot allò esmentat anteriorment i descomptant els forats.

Les soleres, tant de fàbrica com prefabricades, translúcids, envanets de sostremort, gelosies i voltes, s'amidaran en metres quadrats (m²), incloent-se en el preu la part proporcional de transport, posta a l'obra, morters, materials auxiliars, cintres, peces especials i elements de subjecció necessaris per a l'execució de l'element, així com totes les operacions necessàries que indiqui la Direcció Facultativa pel perfecte acabament.

La formació d'arcs s'amidará en metres lineals, incloent en el preu tant els materials del ram de paleta, com les cintres i operacions necessàries per llur execució, així com totes les operacions necessàries que indiqui la Direcció Facultativa pel perfecte acabament.

La graonada i replanteig d'escales s'amidará per metres lineals de graó acabat, preparat per rebre el revestiment.

La formació de conductes de xemeneies o ventilació (xunt) es mesurarà en metres lineals de conducte acabat, sigui prefabricat o executat "in situ", incloent-se tots els treballs, materials de tancament o maniobra que s'especifiquin en el Projecte, o que siguin necessaris per a complir la normativa vigent al respecte.

Les caixes de persianes enrotllables, tant prefabricats com realitzats "in situ" s'amidaran en metres lineals, incloent tant els materials com els treballs necessaris per l'execució o posta a l'obra, entenent-se inclòs en el preu tots els elements i operacions necessàries per a complir la normativa, inclosa la d'aïllament tèrmic.

7.4. Tancaments practicables

7.4.1. Fusteria exterior

Té per objecte el tancament total de les obertures, dotant l'edifici de les prestacions d'accés, lluminositat, assoleig, ventilació, etc.

Els materials que construeixen els tancaments practicables, determinaran els següents tipus: de fusta, metàl·lics (acer, acer inoxidable, alumini), de PVC, i de vidre; tots compliran les especificacions de la normativa vigent.

Les peces definides en el Projecte, executades en taller, el contractista i/o constructor haurà de preveure a l'obra tots els detalls per la recepció i perfecte engalzament, tenint cura en l'aplanat, alineació i cotes dels diversos encavalcaments i brancals, així com de la seva subjecció a l'obra, atenent l'estanquitat de les unions en els paraments de façana (tapajunts) i perfecta col·locació, ajustament i funcionament de tots els elements.

Els tancaments practicables seran de marca acreditada i segons mostres acceptades prèviament per la Direcció Facultativa. En el cas de tancaments resistents al foc, ha d'estar acreditada la seva resistència, per organismes competents.

La col·locació en obra s'ajustarà a les normes del fabricant; se segellaran les juntes amb massilles especials, garantides per un mínim de deu anys.

Les persianes disposaran dels mecanismes adients, definits en el projecte, instal·lats per personal especialitzat, essent necessari per a la seva recepció que el seu esllavissament i accionament sigui executat fàcilment i amb suavitat.

Les persianes poden ser de corda, enrotllables, veneciana, para-sol, fixes, de batent exterior. Segons el moviment de la batent es pot diferenciar: persiana abatible horitzontal, persiana abatible vertical, persiana corredissa, persiana de llibret. La batent pot ser cega, pot tenir lamel·les verticals o horitzontals, orientables o fixes.

La fusteria exterior ha de complir amb la normativa vigent al respecte.

Amidament

Tots els elements que formen part dels tancaments practicables, incloses persianes, s'amidaran per metres quadrats (m²) de llum d'obra d'elements col·locats, incloent-se en el preu la part proporcional d'ajuts per a la seva col·locació, segellat de junts, elements de connexió a les fàbriques, tapajunts i les ferramentes de tancament o de penjar, del tipus definit en el Projecte i segons instruccions de la Direcció Facultativa.

Els elements singulars d'ebenisteria es mesuraran i valoraran per unitats (ut) completament acabades i posades a l'obra segons detalls indicats en el Projecte o per la Direcció Facultativa.

Qualsevol element de fusteria que presenti algun defecte, tant del material, de dimensionat, com desperfectes ocasionats a l'obra o en el transport, serà rebutjat sense dret a cap mena de càrrec per part de la propietat.

Tots els preus relatius als tancaments practicables, inclouran el subministrament del material, col·locació del mateix i totes aquelles feines o materials que siguin necessaris pel seu perfecte acabat i funcionament.

7.5. Envidraments

Aquest capítol correspon als treballs, el principal material dels quals és el vidre, de qualsevol tipus, i els treballs de la seva col·locació o posta en servei.

El vidre pot estar sotmès als següents processos: laminat, piròlisi, pulverització catòdica, PVB (butiral de polivinil), recuit, templat tèrmic, templat químic, termoendurit.

7.5.1. Tipus de vidre

La classificació recull els vidres més comuns i utilitzats en el món de l'edificació.

7.5.1.1 Vidres plans

Poden anomenar els següents tipus:

Vidre senzill o vidre prim (1,5-1,75 mm).

Vidre semidoble (2-2,5 mm).
Vidre doble (3 mm).
Cristal·lina (4-6 mm) .
Llunes: LLuna polida o cristall de lluna. Vidre pla de primera qualitat, de cares perfectament planes i paral·leles, amb cares polits i bisellats (4-10 mm).

7.5.1.2. Vidres laminars

Un vidre laminar és el resultat de la unió de diverses llunes de vidre, tractades superficialment o no. El material d'unió, en general és un plàstic de polivinil de butiral, de diferents colors o transparent, substituïble per una capa de reïna més gruixuda, permet incloure panells fotovoltaics o vidres d'aïllament acústic o qualsevol làmina decorativa.

7.5.1.3. Vidres aïllants tèrmics i acústics

Conjunt format per dos o més llunes, separades entre si per cambres d'aire deshidratat. La separació entre llunes està definida per un perfil separador, generalment metàl·lic, en el seu interior s'introdueix el producte dessecant i l'estanquitat està assegurada mitjançant un doble segellat perimetral (vidre amb cambra d'aire).

L'aïllament acústic es millora, omplint la cambra amb gasos i utilitzant vidres laminars amb resines.

7.5.1.4. Vidres de seguretat

Vidres que han estat sotmesos a un tractament tèrmic de templat, augmentant la seva resistència als esforços d'origen mecànic i tèrmic, o poden ser vidres laminars normals o que poden incorporar capes de policarbonat. Es classifiquen en els següents nivells de seguretat, segons normativa vigent: Nivell A. Seguretat física (impactes fortuits, caiguda persones, etc.).
Nivell B. Anti-agressió i anti-robatori (impactes intencionats d'objectes contundents)

Anti-bala. (Impactes de munició d'arma).

7.5.1.5. Vidres resistents al foc

Vidres obtinguts per diferents tractaments i composicions: vidres templats, vidres laminats amb intercalats intumescents o gels i vidres revestits amb capes d'òxids metàl·lics. Es classifiquen en:

Vidres estables al foc (EF).

Vidres paraflames (PF).

Vidres resistents al foc o tallafocs (RF).

7.5.1.6. Vidres de control solar

Són vidres que fan treballar la transparència, modificant-la segons el grau de protecció contra la radiació solar directa. Poden ser vidres colorats en massa (templat) i/o amb tractaments superficials, que generen unes capes (incolors, colorades i reflectants) en una de les superfícies del vidre. Poden anomenar els següents tipus:

Vidre reflector: Lluna, amb una de les seves cares reflectant, obtinguda mitjançant una capa metàl·lica dipositada per piròlisi.

Vidre filtrant: Llunes colorades, mitjançant l'addició d'òxids metàl·lics estables, no deformen les imatges al seu través. Redueixen el pas de les radiacions infrarroges, visibles i ultravilolades .

7.5.1.7. Vidres decoratius

Poden anomenar els següents tipus:

Vitrall: Vidriera de colors, els vidres de la qual estan units generalment amb perfils de plom. S'utilitzen vidres catedral i opalines.

Mirall: Làmina de vidre revestida per darrera d'una capa metàl·lica (argent, amalgama d'estany, etc.) o làmina de metall polit, que reflecteix molt bé la llum i les imatges que s'hi projecten.

Vidre catedral: Vidre colat de gruix irregular.

Opalina: Vidre opac, generalment polit d'una banda i estriat de l'altra, que s'utilitza en revestiments, recobriments i vitralls. Les peces poden ser de diferents colors, uniformes o vetejats.

Vidre imprès: Vidre amb un relleu geomètric en una de les seves cares; amb relleus: ratllats, estriats, piconats, etc.

Vidre glaçat: Vidre translúcid.

7.5.1.8. Vidres especials

Poden anomenar els següents tipus:

Vidre pavès: Són peces de vidre emmotllades, amb cambra d'aire o no i de diferents mesures i colors, que es col·loquen com a fàbrica de blocs armats, mitjançant un conjunt d'armadures, horitzontals i verticals, amortent o massillant les seves juntes.

Vidre armat: Vidre pla o ondulat, que té a l'interior de la seva massa una malla metàl·lica per a mantenir lligats els trossos en cas de trencament.

Vidre en U: Vidres emmotllats amb secció en forma de U, de gran rigidesa (armats o sense) i que permet la construcció de grans paraments sense perfils metàl·lics. Les peces entre elles hi ha un segellat elàstic.

Vidre corbat: S'obtenen a partir de vidres plans, escalfant-lo i donant-li la forma desitjada mitjançant motlles.

En el Projecte s'especificarà el tipus de vidre i el gruix del mateix, i segons instruccions de la Direcció Facultativa.

7.5.2. Posada a l'obra

Els vidres es col·locaran, de tal manera que no puguin estar sotmesos a esforços de contraccions o dilatacions del propi vidre o als de deformació dels bastiments que l'emmarquen, ni a deformacions acceptables de l'assentament de l'obra. S'evitaran els contactes de vidre-vidre o vidre-metall.

Els vidres es col·locaran de tal manera que no puguin perdre mai el seu emplaçament, degut a l'acció dels esforços a que està sotmès (pes propi, vent, vibracions, etc.) .

Els bastiments fixes o practicables han de suportar sense deformacions el pes dels vidres i no deformar-se per pressió del vent, neteja, etc.

La fletxa admissible de la fusteria no ha de ser superior a la meitat de la centèsima part (1/200) de la longitud per a envidraments simples, ni al terç de la centèsima part (1/300) de la longitud per a envidrament dobles.

Durant el període de col·locació, l'emmagatzematge de vidres, cal realitzar-lo amb una sèrie de precaucions. Cal que estiguin en zones protegides de la humitat, del sol i de la pols, col·locats damunt d'una superfície plana i resistent, lluny de zones de pas. Les piles de vidres no tindran un gruix superior a 25 cm. i amb un 6% de pendent respecte la vertical. Es recolzaran damunt travessers de fusta o material similar tou. Els vidres se separen entre ells mitjançant intercalaris. En el cas d'emmagatzematge a l'exterior és imprescindible cobrir els vidres mitjançant tendals ventilats. L'emmagatzematge de piles de vidres al sol és perillós, ja que el risc de trencaments per absorció és molt elevat.

7.5.3. Massilles

Els materials que s'utilitzen per segellar, han de complir amb la normativa vigent, en referència a l'estanquitat a l'aigua i permeabilitat a l'aire.

Els materials utilitzats es poden classificar en: massilles que endureixen, massilles plàstiques, massilles elàstiques, massilles en bandes preformades autoadhesives i perfils extrusionats elàstics.

Per a la seva col·locació se seguiran les instruccions del fabricant.

8. SUBSISTEMA SOTA RASANT – MURS / SOLERES

8.1. Material de Formigó.

Tots els formigons compliran la EHE. Aquesta desaconsella la utilització de formigons no fabricats en central, en cas d'emprar-se cal que la Direcció Facultativa ho autoritzi prèviament i el formigó compleixi amb les indicacions establertes en la EHE.

Per a formigons fabricats en central, el temps màxim entre la incorporació d'aigua d'amassada al ciment i als granulats, i la col·locació del formigó en obra, no ha d'ésser superior a la hora i mitja. El formigó fabricat en central no podrà emprar-se si no arriba acompanyat d'un full de subministrament, degudament complimentat i firmat per una persona física. Aquests fulls de subministrament han d'estar arxivats pel constructor i han d'estar a disposició de la Direcció Facultativa fins al lliurament de la documentació final de control.

A més de les Prescripcions de EHE es tindran en compte les següents:

La instal·lació de transport i posada a l'obra serà del tipus, tal que el formigó no perdi capacitat ni homogeneïtat.

No es podrà abocar lliurement el formigó des d'una alçada superior a un metre i cinquanta centímetres (1.50 m) ni distribuir-ho amb pala a gran distància.

Queda prohibit l'ús de canaletes o manegues del transport a la posada a l'obra del formigó sense l'autorització prèvia de la Direcció Facultativa.

No es podrà formigonar quan l'aigua pugui perjudicar la resistència o qualsevol de les característiques del formigó. Pel formigonat en temps de fred o de calor se seguiran les prescripcions de la EHE. No es col·locarà mai formigó sobre un terreny que estigui gelat.

El vibrador s'introduirà vertical a la massa del formigó fresc i es retirarà també verticalment, sense que es mogui horitzontalment mentre que està submergit en el formigó. Es procurarà extreure el vibrat en les proximitats dels encofrats, a fi d'evitar la formació de cocons, cavitats d'aire o acumulacions d'àrids. El vibrat del formigó s'executarà d'acord amb les normes especificades en la normativa vigent.

La situació dels junts de construcció serà fixada per la Direcció Facultativa, de manera que compleixin les prescripcions i procurant que el seu nombre sigui el menor possible.

Sempre que s'interrompi el treball, qualsevol que sigui el termini d'interrupció, es cobrirà el junt amb sacs de xarpellera humida, per a protegir-lo dels agents atmosfèrics. Abans de tornar a continuar els treballs es prendran les disposicions necessàries per aconseguir la bona unió del formigó fresc amb el que està endurit.

Durant els tres primers dies es protegirà el formigó dels raigs solars amb una xarpellera molla. Com a mínim, durant els set primers dies es mantindran les superfícies vistes contínuament humides, mitjançant el reg o la inundació, o cobrint-les amb sorra o xarpellera, que es mantindran constantment humides.

La temperatura de l'aigua utilitzada en el reg serà inferior en més de vint graus (20°C) a la del formigó, a fi d'evitar producció de fissures per refredament bruscat. També es podran utilitzar procediments de curat especial, a base de pel·lícules superficials impermeables, prèvia autorització de la Direcció Facultativa.

Els paraments han de restar llisos, amb formes perfectes sense defectes o rugositats i sense que sigui necessari aplicar-los-hi lliscats, que no podran ser en cap cas executats sense l'autorització prèvia de la Direcció Facultativa. Les operacions precises per a deixar les superfícies en bones condicions d'aspecte seran a compte del Contractista i/o constructor.

La irregularitat màxima que s'admet en els paraments serà la següent:

- Parament vist: sis mil·límetres.
- Parament ocult: vint-i-cinc mil·límetres.

Control dels components

El control dels components del formigó es realitzarà segons previsions del Projecte i segons la EHE; s'aplica al ciment, a l'aigua, als granulats, als additius i addicions.

El control de recepció en obra no fa falta fer-lo en les dues situacions següents:

Central de producció que disposi d'un Control de Producció i estigui en possessió d'un Segell o Marca de Qualitat reconegut per un Centre Directiu de les Administracions Públiques.

Formigons fabricats en central amb un distintiu reconegut.

Si no es donen una de les dues situacions abans esmentades cada material ha de complir amb les prescripcions que assenyala la normativa vigent.

Ciment

El responsable de la recepció ha de conservar durant 100 dies com a mínim una mostra de cada lot de ciment subministrat.

No es pot fer servir un lot de ciment que arribi sense un certificat de garantia del fabricant, signat per una persona física.

Aigua

Es prohibeix l'ús d'aigua de mar o d'aigües salines en l'amassada o curat de formigons armats, tret del cas en què estudis especials ho justifiquin i la Direcció Facultativa ho autoritzi. El límit màxim de contingut d'ió clorur en l'aigua, està limitat per la normativa vigent, en el cas del formigó armat, prescripció extensible als formigons en massa que tinguin armadures per a reduir la fissuració.

Granulats

Abans de començar el subministrament la Direcció Facultativa pot demanar al subministrador una demostració documental del compliment de les exigències que estableix la norma per als granulats. Si no disposa d'un certificat d'idoneïtat dels granulats, emès com a màxim un any abans de la data en què es facin servir per un laboratori oficial o oficialment acreditat, s'han de realitzar els assaigs especificats en la EHE.

Additius i addicions

En el cas d'emprar additius i addicions, aquests han d'estar autoritzats prèviament per la Direcció Facultativa, la qual pot exigir a l'inici d'obra els certificats de garantia dels mateixos o assaigs en laboratori oficial o oficialment acreditat.

Control de qualitat

El control de qualitat, es realitza en base als següents paràmetres: consistència, resistència i durabilitat.

Per als formigons fabricats en central, cada amassada ha d'anar, com ja s'ha esmentat, amb un full de subministrament, correctament complimentat, segons EHE, i signat per una persona física. No es permet emprar un formigó que no tingui full de subministrament. Aquests fulls s'han d'arxivar i conservar per a formar part de la documentació final de control de l'obra.

Consistència.

Es realitzarà l'assaig pel mètode tradicional del Con d'Abrams d'acord amb la UNE 83313:90.

Resistència.

Els assaigs de resistència estan definits en la EHE.

Cal distingir les següents modalitats de control:

-Modalitat 1 Control de nivell reduït.

-Modalitat 2 Control al 100 per 100.

-Modalitat 3 Control estadístic, és d'aplicació general en obres de formigó en massa, formigó armat i formigó pretensat.

En el Projecte s'especificarà la modalitat de control.

L'obra es dividirà en parts anomenades lots. No es barrejaran en un mateix lot elements de tipologia estructural diferent.

En cas del control estadístic, el nombre mínim de lots serà de tres, corresponents als tres tipus d'elements estructurals que diferencia la Instrucció: estructures que tenen elements comprimits, estructures que tenen únicament elements sotmesos a flexió i elements massissos.

En el cas de subministrament de formigó amb camió formigonera es pot considerar cada camió com una amassada. Les amassades d'un mateix lot provindran del mateix subministrador i han d'ésser elaborades amb les mateixes matèries primes i amb la mateixa dosificació nominal.

La toma de mostres es realitzarà a l'atzar entre les amassades de l'obra sotmeses a control. El Projecte determinarà el nombre d'amassades per lot, segons la EHE. Si un lot correspon a dues plantes d'un edifici, es farà al menys una determinació per planta.

Les provetes s'amaçonaran de forma similar al del formigó en obra i es conservaran en condicions anàlogues.

Presa de decisions derivades del control de resistència

Quan s'obtingui una resistència estimada menor de l'especificada en el Projecte, és necessari tenir en compte no només la possible influència sobre la seguretat mecànica de l'estructura, si no també l'efecte negatiu d'altres característiques del formigó, com la deformabilitat, la fissurabilitat i la durabilitat.

Si passats els vint-i-vuit dies la resistència de les provetes fos menor a les especificades, en aquesta data, en més d'un 20%, s'extrauran provetes de l'obra i si la seva resistència és menor que l'especificada, serà enderrocada; tot el procés sota control i instruccions de la Direcció Facultativa.

Si la resistència de les provetes extretes és més gran que la de les provetes d'assaig, podrà acceptar-se l'obra si es pot efectuar, sense perill, un assaig de càrrega amb una sobrecarrega superior a un 50% de la de càlcul, durant el qual es mesurarà la fletxa produïda, que haurà de ser admissible.

Si no fos possible extreure provetes de l'obra i les d'assaig no donessin el 80% de les resistències especificades l'obra haurà d'enderrocar-se. En cas que la resistència de provetes d'assaig i les extretes de l'obra, estès compresa entre el 80% i el 100% de l'especificada, la Direcció Facultativa podrà rebre l'obra amb reserves, previ l'assaig de càrrega corresponent.

La Direcció Facultativa serà qui prengui la decisió de les proves de càrrega a realitzar. Aquestes han de realitzar-se per personal especialitzat i amb maquinària adequada, prèvia realització d'un Pla de Proves, acceptat per la Direcció Facultativa i prenent les mesures de seguretat necessàries.

La Direcció Facultativa pot proposar a la Propietat, com alternativa a l'enderroc o reforç, una limitació de les càrregues d'ús.

Durabilitat.

El control de durabilitat el regula la EHE, i es basa en:

Control documental dels fulls de subministrament del formigó, en el que hi comptin les limitacions de la relació aigua ciment i el contingut de ciment especificat, amb la finalitat de comprovar el compliment de la Instrucció. Si el formigó no es fabrica en una central, el fabricant ha d'aportar a la Direcció Facultativa la mateixa informació signada per persona física. S'exigeix aquest control per a cada amassada emprada a l'obra.

Control de la profunditat de penetració de l'aigua. És un control que cal realitzar en obres sotmeses a normativa vigent. Aquest control s'ha de fer de forma prèvia a l'inici de l'obra. La Instrucció exigeix de realitzar aquest control, en determinades condicions.

Amidament

Els formigons s'amidaran metres cúbics (m^3), d'acord amb les especificacions del Projecte.

Per l'abonament dels increments de secció sobre la secció teòrica mínima indicats en els plànols de seccions tipus, serà necessari que prèviament hagi estat ordenada la seva execució pel Director d'Obra, instruccions per escrit, en les quals consti de manera explícita les dimensions que han de donar-se a la secció.

Per això, el contractista i/o constructor estarà obligat a exigir, a la Direcció Facultativa, prèviament a l'execució de cada part d'obra, la definició exacta d'aquelles dimensions que no ho estan.

El preu del formigó inclourà els possibles additius i addicions que la Direcció Facultativa estimi necessaris i també la possible necessitat d'emprar ciments especials, segons criteri de la Direcció Facultativa (ciment, P.A.S., blanc, etc.).

El preu dels encofrats podrà anar independent dels preus del formigó, si així s'estipula. L'amidament es realitzarà per metres quadrats (m^2) realment col·locats.

Els esmentats preus inclouen els materials dels encofrats, la maquinària i la mà d'obra necessària per a la seva col·locació, així com les operacions i materials necessaris. S'entén que quedaran inclosos en el preu del metre quadrat qualsevol tipus

d'accessoris de l'encofrat, com els junts entre murs o altres elements que a judici de la Direcció Facultativa siguin necessaris per a obtenir un correcte acabat.

El formigó armat s'abonarà al preu del tipus de formigó emprat, que inclourà totes les operacions necessàries per a executar la unitat d'obra menys l'encofrat i les armadures, així com la seva col·locació que s'abonarà al preu del Kg. d'acer col·locat.

Les bastides, cindris, execució de junts, operacions de curat i altres operacions necessàries, a judici de la Direcció Facultativa, per l'execució del formigonat, es consideraran incloses en els preus dels formigons.

8.2. Armadures

Les armadures es col·locaran netes, sense òxid o qualsevol substància perjudicial. Es disposaran d'acord amb les indicacions del Projecte, subjectes entre elles i amb l'encofrat, de manera que no puguin experimentar moviments durant l'abocada i la compactació del formigó i a fi d'evitar coques, i recobriments insuficients.

En bigues i elements similars, les barres hauran d'anar, en doblegar-se, agafades amb cèrcols o estreps a la zona del colze.

Quan hi hagi perill de poder-se confondre unes barres amb altres, es prohibeix la utilització simultània d'acers de característiques mecàniques diferents. Es podran utilitzar, dins d'un mateix element, dos tipus diferents d'acers, un per l'armadura principal i l'altre pels estreps.

Els cèrcols o estreps se subjectaran a les barres principals mitjançant lligament o altre procediment adequat, prohibint-se expressament la fixació mitjançant punts de soldadura.

S'haurà d'acomplir la Instrucció EHE en tot el que fa referència a les armadures (resistència, límit elàstic, etc...).

Amidament

L'amidament serà pels quilograms (Kg) que resultin de l'espejament previst en el Projecte. Si durant l'execució la Direcció Facultativa ordena l'increment de l'armat, l'amidament correspondrà als quilograms reals col·locats en obra.

Estan compreses en els preus, totes les operacions i mitjans necessaris per a realitzar el doblegat i posta a l'obra, així com els encavalcaments, ganxos, elements de sustentació, pèrdues per retalls, lligaments, soldadures, etc.

SISTEMA COMPARTIMENTACIÓ INTERIOR I ACABATS

9. SUBSISTEMA HORIZONTAL – PAVIMENT

9.1. Definició

Revestiment d'acabat d'un sòl al qual confereix qualitats específiques.

S'anomenen soleres els paviments de formigó en massa, que s'executen sobre el terreny o sub-bases granulars, podent ser d'un gruix variable en funció de l'ús a què es destinin i que de tant en tant s'armaran. Quan les soleres tinguin una superfície superior a cinquanta metres quadrats (50 m²) es realitzaran junts de dilatació amb materials elàstics o bé amb talls de disc i la disposició que indiqui la Direcció Facultativa.

Execució

Els paviments enrajolats, com terratzos, ceràmics, enlosats de pedra natural o artificial, etc., es realitzaran sobre base perfectament neta i anivellada, executant-se els talls i distribució de peces que indiqui la Direcció Facultativa. Un cop executats, s'ajuntaran amb abeurada de ciment.

Els paviments de terratzos, quan s'hagin acabat, es netejaran i protegiran, a fi d'evitar desperfectes, malgrat que a les zones on s'hagin col·locat, encara calgui treballar.

Els paviments de fusta no han d'arribar fins les parets perimetrals, sinó que cal deixar un espai de cinc a deu mil·límetres (5 a 10 mm.) que s'amagarà en l'entornpeu.

Amidament

L'amidament dels paviments, de qualsevol tipus, es realitzarà per metres quadrats (m²) totals executats.

En la valoració de les soleres s'inclourà el preu de tots els treballs necessaris per deixar-les totalment acabades, d'acord amb les especificacions previstes en el Projecte i les instruccions de la Direcció Facultativa, incloent en el preu la part proporcional de preparació de la base, anivellació i acabats superficials, armadures, junts i entornpeus.

En els paviments de llosetes de pedra, terratzo, ceràmica, etc., inclouran en el preu tots els treballs necessaris de col·locació, poliment, desbastament, abrillantat, rejuntat, neteja, part proporcional d'entornpeu, totalment acabat.

En els paviments de fusta s'inclourà la part proporcional de rastrells o empostissats, així com els treballs de desbastar, poliment, envernissat, entornpeus, totalment acabat.

En el preu del metre quadrat (m²) de paviment s'inclouran tots els materials i operacions que calguin per complir la normativa vigent, malgrat que no es trobi recollida exactament en el Projecte. En els paviments encolats s'inclourà en el preu la part proporcional de materials d'agafada, així com els treballs i peces necessàries per al correcte acabament.

10. SUBSISTEMA HORIZONTAL – CEL RASOS

10.1. Definició

El cel ras és un sostre postís situat sota el sostre resistent i que pot amagar parcial o totalment l'estructura.

Materials per a cels rasos: plaques d'escaiola, plaques de fibres minerals, plaques de fibres vegetals, plaques de guix laminat, plaques metàl·liques, lamel·les metàl·liques, lamel·les de PVC, i materials auxiliars, com elements més comuns.

La suspensió de les plaques, que conformen el cel ras, potser amb filferro galvanitzat o suspensió auto-nivelladora de barra roscada, en cas de plaques d'escaiola, plaques de fibres minerals, plaques de fibres vegetals i plaques de guix laminat.

En el cas de cels rasos de lamel·les metàl·liques, de plaques metàl·liques, de lamel·les de PVC, la suspensió és auto-nivelladora de platina.

L'acabat de sostre, potser un cel ras continu o un cel ras amb l'espejament de les plaques.

En el cas del sostre fals continu, es pot executar mitjançant plaques d'escaiola, fixades mitjançant targes i filferros galvanitzats de suspensió a llates de suport, col·locant damunt de les plaques una capa de guix, que dona la continuïtat al sostre fals.

Un sistema tradicional de cel ras continu és l'encanyissat, on el canyís és l'element que es revesteix de guix i se subjecta mitjançant estopades a canyes de fixació, que pengen del sostre.

Un altre sistema tradicional d'ornamentar la part inferior dels sostres és el teginat, que correspon al relleu que presenta la part inferior d'un sostre que resulta de l'encreuament de les bigues i motlures que formen entre elles, cassetons quadrats o poligonals, majoritàriament de fusta.

Es presentaran a la Direcció Facultativa mostres de mida natural i documentació d'assaigs realitzats a laboratoris oficials d'aquells materials que hagin de complir qualsevol funció a més de la de revestiment.

Amidament

S'amidarà i abonarà per metres quadrats (m²) executats, està inclosa la col·locació de perfils, guies i altres elements auxiliars necessaris per executar i acabar els cels rasos previstos en el Projecte i segons indicacions de la Direcció Facultativa.

11. SUBSISTEMA VERTICAL – DIVISIONS INTERIORS

11.1. Parets i envans d'obra de fàbrica

Aquest apartat comprèn totes les façanes executades mitjançant fàbriques de maó, blocs de morter de ciment, blocs de morter d'argila expandida; lligades amb morter.

11.1.1. Morters

Els morters són la mescla íntima d'àrid fi, aglomerat i aigua, convenientment escollida i dosificada.

Eventualment poden portar un producte d'addició per a millorar-ne les característiques.

Les condicions generals dels morters seran:

- Resistència adequada a la dels materials als que s'interposen.
- Adherència suficient a la dels materials als quals cal unir.
- Compacitat i docilitat.
- Impermeabilitat a l'aigua.
- Inalterabilitat als agents agressius generals.

11.1.2. Classes:

De guix:

Dosificació 3 vol. guix/1 vol. sorra
Resistència mitja: 5 Kg/cm²
Camp d'aplicació: Envà

Calç hidràulica:

Dosificació 1 vol. calç/3 vol. sorra/0,5 vol. aigua
Resistència mitja: 15 Kg/cm²
Camp d'aplicació: fàbriques sense càrrega

De mescla amb pòrtland:

Dosificació: 1 vol. calç/1 vol. c.p./6 vol. sorra
Resistència mitja: 35 Kg/cm²
Camp d'aplicació: fàbriques sense càrrega i ram de paleta en general.

11.2. Parets i envans prefabricats

Són els construïts per plafons de forjat a forjat que eventualment poden portar incloses les instal·lacions i revestiments, tot preparat i fabricat des de taller.

Es col·locaran seguint les indicacions del fabricant i de la Direcció Facultativa, s'utilitzaran les fixacions i ancoratges adequats que indiqui el fabricant, per no danyar l'aspecte de l'acabat superficial i assegurar la seva estabilitat.

Prèvia col·locació de les parets prefabricades, el contractista i/o constructor presentarà a l'obra, una mostra del material, per l'acceptació o rebuig del mateix, per part de la Direcció Facultativa, indicant el fabricant característiques i col·locació.

Es recomana que la col·locació la executin operaris especialitzats.

11.3. Aïllaments acústics

La insonorització de locals tindrà per objecte crear un ambient adient per a qualsevol manifestació humana, aconseguint que els nivells sonors que imperen en els locals insonoritzats tinguin uns valors màxims establerts en cada cas.

Els materials a emprar com a aïllaments, quan l'element constructiu ho requereixi, hauran d'estar avalats per Segells o Marques de Qualitat. No es col·locarà cap mena de material aïllant sense la conformitat de la Direcció Facultativa.

11.4. Aïllament contra la humitat

En general, l'aïllament pot aconseguir-se per procediments constructius, que evacuen l'aigua per gravetat fora de la zona de perill, per impermeabilitzants de massa, que són aquells materials que quan s'afegeixen a les barreges aglomerats confereixen propietats impermeables al material resultant o impermeabilitzats de superfície, que són impermeables per si sols i s'apliquen superficialment a altres que serveixen com a base o suport.

Aquest capítol se ceneix únicament a aquest cas últim atès que els impermeabilitzants en massa s'inclouen en els capítols de morters i formigons com a additius.

Els impermeabilitzants superficials comprenen el conjunt de materials, com a làmines sintètiques, asfàltiques i incloses pintures, que eviten el pas de la humitat en els elements constructius on s'empen.

Es tindrà molta cura en la formació de soldadures de peces, coronaments, formació de desguassos, etc. Les superfícies sobre les que han d'estendre's les làmines impermeabilitzats es netejaran i prepara ran adequadament per evitar elements punxant.

Qualsevol producte impermeabilitzant que s'empri comptarà amb l'aprovació prèvia col·locació, de la Direcció Facultativa i estarà garantit pel fabricant per un mínim de deu anys.

11.5. Aïllament contra el foc

Els materials a emprar com a aïllaments contra el foc, quan l'element constructiu ho requereixi, hauran d'estar avalats per segells o marques de qualitat. No es col·locarà cap mena de material aïllant sense la conformitat prèvia de la Direcció Facultativa.

Amidament

L'amidament es farà en metres quadrats (m²) de superfície aïllada, incloent en el preu la part proporcional de col·locació, coronaments, encavalcaments, peces especials necessàries per a abastar la perfecta execució i fixació de l'element, totalment acabat.

L'aïllament de conduccions s'amidarà en metres lineals (ml) de conducte protegit, tot inclòs

11.6. Tècniques per a revestir

Les tècniques més comuns per a revestir són: enguixats, arrebossats, estucats, monocapes i esgrafiats.

Aquests es poden preparar a l'obra o ja poden estar preparats, en fàbrica.

El nombre de capes poden ser varies, en cas de preparació en obra. En els ja preparats poden ser monocapes i bicapes.

Els tipus de morters poden estar formats per calç i ciment o per materials sintètics, acrílics i plàstics.

Materials sòlids

Aquest capítol engloba tots aquells treballs de revestiments executats amb materials sòlids, generalment peces prefabricades.

Les seves funcions fonamentals són de protecció, decoració i funcionals.

Els tipus de material corresponent a cada partida d'obra, vindrà definit en el Projecte i segons instruccions de la Direcció Facultativa.

La Direcció Facultativa, aprovarà, prèvia presentació de mostres, els materials a col·locar

Materials fluids

Aquest capítol engloba tots aquells treballs de revestiments i de pintures, de superfícies, executats amb materials fluids generalment acolorats i compostos per elements líquids i sòlids, dosificats per tal d'afavorir la conservació i que no es produeixi la disgregació dels materials emprats en la construcció, protegint-los contra els agents atmosfèrics i intempèrie.

Les seves funcions fonamentals són de protecció, decoració i funcionals.

Els tipus de revestiments i pintures a emprar, en cada tipus d'element d'obra, vindrà definit en el Projecte i segons instruccions de la Direcció Facultativa.

Es presentaran mostres a la Direcció Facultativa abans de procedir a l'acabat de qualsevol element, les quals acceptarà o rebutjarà, concretant colors, acabats i textures.

Posada a l'obra

La primera operació a realitzar, és la neteja de les superfícies, que han d'anar revestides, eliminat les restes de revestiments anteriors, d'antigues pintures, desencofrants, pols, taques de qualsevol tipus, etc.

En el cas d'aplicació de morters, cal humidificar prèviament les façanes.

Les façanes a revestir han d'estar protegides del sol, del vent i de la pluja, mitjançant tendals, per tal d'evitar que les condicions atmosfèriques existents modifiquin les dosificacions dels morters o les condicions d'adormiment previstes. Es recomana no revestir façanes amb temperatures inferiors als 5° C.

L'aplicació dels morters monocapa s'aconsellà realitzar-la amb temperatures ambientals entre 5° C. i 30° C.

En el cas de morters preparats, cal seguir les especificacions tècniques del fabricant.

11.6.1. Enguixats

L'enguixat és un revestiment de sostres i parets, adequat per interiors, en el que s'utilitza el guix, com a matèria principal. S'utilitza com a aglomerant i es caracteritza pel fet d'adormir-se ràpidament en hidrolitzar-lo. N'hi ha de diferents tipus, segons l'índex de puresa i la finor de mòlta.

YF. Guix blanc, guix fi i de qualitat que s'utilitza en els treballs d'acabat superficial.

YG. Guix negre, guix comú que s'utilitza en l'execució d'envans, taulers, enrajolats, enguixats i també com a conglomerant auxiliar acústiques i decoratives per a sostres, motlures, etc.

Amidament

S'amidarà i abonarà per metres quadrats (m²) executats, inclòs la formació d'arestes (verticals i horitzontals) i angles diedres.

11.6.2. Arrebossats

Els arrebossats són revestiments realitzats amb pastes o morters de qualsevol conglomerat, calç o ciment, així com amb morters mixts.

Tots els materials emprats, compliran en quant a qualitat i característiques tècniques, les especificacions de la normativa vigent i de la Direcció Facultativa.

No s'ha d'aplicar el revestiment en cas de temperatures inferiors a 8°C o superiors a 30°, amb risc de pluges o amb vents forts.

El suport que ha de rebre el revestiment ha d'estar net, sense residus, cal eliminar les rebaves i els elements sobresortint. Cal mullar suficientment el suport, el qual ha d'haver estat fet, un mes abans si és obra o dos mesos si és bloc de morter de ciment o bloc de morter d'argila expandida. En els punts singulars, com unions de materials o elements diferents, s'aplicaran malles de reforç, que es col·locaran en el centre del gruix del revestiment, i recobrint per cada costat el material que uneixen, solapant-se 20 cm com a mínim en les unions. Aquestes malles poden ser de fibra de vidre, polièster o metàl·liques. Les malles seran tractades amb antialcalí per a resistir l'agressió del formigó.

Les malles de reforç, material i dimensions, estaran especificades en el Projecte o segons instruccions de la Direcció Facultativa.

El morter aplicat s'ha d'humitejar amb aigua polvoritzada al final de la jornada. No s'humitejarà a ple sol.

11.6.3 Estucats

Els estucats són revestiments d'estuc. L'estuc és un material de revestiment que, tradicionalment, s'obtenia de barrejar

calç, pols de marbre i aigua, i s'aplicava sobre un arrebossat, sobre superfícies interiors i exteriors o s'utilitzava en el motlluratge de decoracions arquitectòniques. Actualment hi ha estucs que s'aconsegueixen a partir d'aglomerants sintètics.

Estucat en calent, té un acabat brillant, aconseguit brunyint la superfície amb sabó i amb una planxa calenta.

Estucat en fred, té un acabat que imita la pedra.

La Direcció Facultativa, aprovarà, prèvia presentació de mostres, la textura, color i acabat, de l'estucat a executar.

Les característiques i condicions de posada a l'obra són les esmentades pels arrebossats.

11.6.4. Monocapes

Els morters monocapes són productes industrials dosificats a fàbrica, que s'utilitzen per a revestir paraments. Es comercialitzen en sacs, als quals només cal afegir aigua, quantitats segons fabricant.

Es poden classificar segons el nombre de capes del revestiment. En teoria aquests morters s'apliquen en una sola capa, com el seu nom ens indica, però en la pràctica, per aconseguir un acabat correcte, és necessari executar una primera capa de preparació.

Els morters monocapes estan formats per un conglomerant hidràulic(26%), calç o ciment; àrids o càrregues minerals silícis i calisses (70%) i additius (4%).

Cal seguir les especificacions tècniques del fabricant.

La Direcció Facultativa, aprovarà, prèvia presentació de mostres, la textura, color i acabat, del monocapa a executar.

Les característiques i condicions de posada a l'obra són les esmentades pels arrebossats.

11.6.5. Esgrafiats

Els esgrafiats són un revestiment decoratiu d'una superfície, consistent en aplicar, sobre un fons, una sèrie de capes d'estucs de diferents colors, que es fan saltar seguint un dibuix prèviament estergit sobre l'última capa, de tal manera que vagin apareixent superfícies de diferents colors, segons la profunditat dels solcs.

La Direcció Facultativa, aprovarà, prèvia presentació de mostres, la textura, color i acabat, de l'esgrafiat a executar.

Les característiques i condicions de posada a l'obra són les esmentades pels arrebossats.

Amidament

Tots els arrebossats, estucats, monocapes i esgrafiats, s'amidaran en metres quadrats (m²) de superfície revestida, descomptant de la partida la meitat de la superfície dels forats.

En el preu d'abonament s'inclouran tots els materials, treballs propis de col·locació i ajuts d'altres oficis, peces especials, coronaments, preparació dels paraments, talls, junts, neteja, és a dir, tot el necessari per executar el revestiment d'acord amb les especificacions de Projecte i de la Direcció Facultativa, així com tots els treballs i materials que calguin per la correcta execució de les obres i a fi d'aconseguir el compliment de les normatives vigents corresponents.

Qualsevol material especial o/i operació, que sigui necessari incorporar al revestiment, a fi de complir amb la normativa en el tractament de ponts tèrmics, s'entendrà inclòs/a en els preus del revestiment, així com els ajuts adients per realitzar-lo.

11.6.6. Enrajolat de parets

L'enrajolat de parets és un revestiment fet amb rajoles o qualsevol altre material anàleg.

Les rajoles poden ser: de ceràmica natural, refractària, de valència, de ceràmica esmaltada brillant/mat, de ceràmica vidrada, de gres extruït sense esmaltar/esmaltat, de gres premsat sense esmaltar/esmaltat, com a materials més comuns.

Execució

Els revestiments es fixaran sobre els paraments verticals nets de tota mena de materials que puguin produir desprendiments de peces.

Les superfícies de l'enrajolat seran llises, sense balcaments, deformacions, trencaments, ni desploms, formant els junts línies rectes en tots els sentits.

En fer el repartiment de peces, es començarà sempre des dels eixos de figura, com és ara junts o el seu centre, a fi que les parets revestides quedin simètriques.

Les rajoles col·locades amb els materials de presa tradicionals es col·locaran amb morter de ciment de riquesa mitja en proporció 1:3, escollint ciments que quan s'adormin no presentin augments sensibles de volum. Abans de col·locar les rajoles, cal mullar-les i xopar-les, amb aigua.

Es presentaran a la Direcció Facultativa mostres de rajoles, per tal que aprovi la seva col·locació.

Amidament

S'amidará i abonará per metres quadrats (m²) executats, inclosos treballs i materials auxiliars necessaris.

11.7. Tècniques per a pintar

Els tipus de tècniques per a pintar poden ser: pintures, vernissos i esmalts.

Pintures: en què l'aglutinant és l'aigua, cal diferenciar: a la calç, al ciment, al silicat i plàstica.

Vernís: amb resines naturals i amb resines sintètiques.

Esmalts: amb resines sintètiques: pintures al clorocautxú, epoxi, al poliuretà, laques nitrocel·lulósiques, de polietilè, imitacions d'acabats tradicionals (pastes plàstiques, arrebossats plàstics, estucs de calç, estucs de calç, estucs de ciment, marmolines).

Posada a l'obra

Abans d'aplicar la pintura, vernís o esmalt, cal procedir a la neteja i preparació de les bases.

S'evitarà la pintura, vernís o esmalt, damunt d'un estuc o arrebossat, fresc, ja que no es permetria l'evaporació de l'excés d'aigua de l'adormiment.

Cal seguir en cada cas les especificacions tècniques del fabricant.

Base de fusta: Han d'estar seques i netes, les fustes, per poder-les pintar. En el cas de nusos mal fixats se substituiran per falques de fusta sana d'iguals característiques; en cas de nusos sans, que regalimin resina es fixaran mitjançant bufador, rasant la resina que aflori mitjançant rasqueta. Per a exteriors s'utilitzaran pintures i esmalts més elàstics que els utilitzats per a interiors, preferentment esmalts grassos o sintètics amb més contingut d'oli.

Base de metall: Neteja general i en concret neteja d'òxids, en el cas d'estructures metàl·liques. En el cas d'elements de serralleria i fusteria, es realitzarà una neteja general, un desengreixat i una neteja a fons d'òxids. En xapes galvanitzades i metalls no fèrrics es realitzarà una neteja general i un desengreixat a fons de la superfície. Aplicada la pintura, es respectarà el temps d'assecat indicat pel fabricant, i no s'utilitzaran procediments artificials d'assecat.

Amidament

L'amidament i abonament de pintures, vernissos o esmalts, es realitzarà per metres quadrats (m²) i seguint les prescripcions indicades en l'amidament dels arrebossats.

11.8. Fusteria interior

Té per objecte el tancament de les obertures interiors, dotant l'edifici de les prestacions d'accés a les diferents dependències interiors de l'edifici. També inclou el tancament d'armaris empotrats i mobiliari de cuines.

Els materials que construeixen la fusteria interior, majoritàriament és de fusta, però també hi ha fusteria metàl·lica (acer, acer inoxidable, alumini), de PVC, i de vidre; en tots compliran les especificacions de la normativa vigent.

Les peces definides en el Projecte, executades en taller, el contractista i/o constructor haurà de preveure a l'obra tots els detalls per la recepció i perfecte engalzament, tenint cura en l'aplanat, alineació i cotes dels diversos encavalcaments i brancals, així com de la seva subjecció a l'obra, atenent l'estanquitat de les unions en els paraments de façana (tapajunts) i perfecta col·locació, ajustament i funcionament de tots els elements.

La fusteria serà de marca acreditada i segons mostres acceptades prèviament per la Direcció Facultativa. En el cas de tancaments resistents al foc, ha d'estar acreditada la seva resistència, per organismes competents.

La fusteria interior ha de complir amb la normativa vigent al respecte.

Amidament

Tots els elements que formen part de la fusteria interior, s'amidaran per unitats (ut) d'elements col·locats, incloent-se en el preu la part proporcional d'ajuts per a la seva col·locació, segellat de junts, elements de connexió a les fàbriques, tapajunts i les ferramentes de tancament o de penjar, del tipus definit en el Projecte, i segons instruccions de la Direcció Facultativa.

Els elements singulars d'ebenisteria es mesuraran i valoraran per unitats (ut) completament acabades i posades a l'obra segons detalls indicats en el Projecte o per la Direcció Facultativa.

El mobiliari de les cuines es valorarà per unitat (ut) de cuina acabada, amb els armaris alts i baixos indicats en el Projecte, inclosos ajuts d'altres oficis necessaris per a la seva col·locació.

Qualsevol element de fusteria que presenti algun defecte, tant del material, de dimensionat, com desperfectes ocasionats a l'obra o en el transport, serà rebutjat sense dret a cap mena de càrrec per part de la propietat.

Tots els preus relatius als tancaments practicables interiors, inclouran el subministra, col·locació i totes aquelles feines o materials que siguin necessaris pel seu perfecte funcionament.

11.9. Envidriaments

Aquest capítol correspon als treballs, el principal material dels quals és el vidre, de qualsevol tipus, i els treballs de la seva col·locació o posta en servei.

El vidre pot estar sotmès als següents processos: laminat, piròlisi, pulverització catòdica, PVB (butiral de polivinil), recuit, temprat tèrmic, temprat químic, termoendurit.

11.9.1. Tipus de vidre

La classificació recull els vidres més comuns i utilitzats en el món de l'edificació.

11.9.1.1 Vidres plans

Poden anomenar els següents tipus:

Vidre senzill o vidre prim (1,5-1,75 mm).

Vidre semidoble (2-2,5 mm).

Vidre doble (3 mm).

Cristal·lina (4-6 mm).

Llunes: Lluna polida o cristall de lluna. Vidre pla de primera qualitat, de cares perfectament planes i paral·leles, amb cares polits i bisellats (4-10 mm).

11.9.1.2. Vidres laminars

Un vidre laminar és el resultat de la unió de diverses llunes de vidre, tractades superficialment o no. El material d'unió, en general és un plàstic de polivinil de butiril, de diferents colors o transparent, substituïble per una capa de reïna més gruixuda, permet incloure panells fotovoltaics o vidres d'aïllament acústic o qualsevol làmina decorativa.

11.9.1.3. Vidres aïllants tèrmics i acústics

Conjunt format per dos o més llunes, separades entre si per cambres d'aire deshidratat. La separació entre llunes està definida per un perfil separador, generalment metàl·lic, en el seu interior s'introdueix el producte dessecant i l'estanqueïtat està assegurada mitjançant un doble segellat perimetral (vidre amb cambra d'aire).

L'aïllament acústic es millora, omplint la cambra amb gasos i utilitzant vidres laminars amb resines.

11.9.1.4. Vidres de seguretat

Vidres que han estat sotmesos a un tractament tèrmic de temprat, augmentant la seva resistència als esforços d'origen mecànic i tèrmic, o poden ser vidres laminars normals o que poden incorporar capes de policarbonat. Es classifiquen en els següents nivells de seguretat, segons normativa vigent: Nivell A. Seguretat física (impactes fortuïts, caiguda persones, etc.).

intencionats d'objectes contundents)

Nivell B. Anti-agressió i anti-robatori (impactes Anti-bala. (Impactes de munició d'arma).

11.9.1.5. Vidres resistents al foc

Vidres obtinguts per diferents tractaments i composicions: vidres temprats, vidres laminats amb intercalats intumescents o gels i vidres revestits amb capes d'òxids metàl·lics. Es classifiquen en:

Vidres estables al foc (EF).

Vidres paraflames (PF).

Vidres resistents al foc o tallafocs (RF).

11.9.1.6. Vidres de control solar

Són vidres que fan treballar la transparència, modificant-la segons el grau de protecció contra la radiació solar directa. Poden ser vidres colorats en massa (temprat) i/o amb tractaments superficials, que generen unes capes (incolores, colorades i reflectants) en una de les superfícies del vidre. Poden anomenar els següents tipus:

Vidre reflector: Lluna, amb una de les seves cares reflectants, obtinguda mitjançant una capa metàl·lica dipositada per piròlisi.

Vidre filtrant: Llunes colorades, mitjançant l'addició d'òxids metàl·lics estables, no deformen les imatges al seu través. Redueixen el pas de les radiacions infraroges, visibles i ultraviolades .

11.9.1.7. Vidres decoratius

Poden anomenar els següents tipus:

Vitrall: Vidriera de colors, els vidres de la qual estan units generalment amb perfils de plom. S'utilitzen vidres catedral i opalines.

Mirall: Làmina de vidre revestida per darrera d'una capa metàl·lica (argent, amalgama d'estany, etc.) o làmina de metall polit, que reflecteix molt bé la llum i les imatges que s'hi projecten.

Vidre catedral: Vidre colat de gruix irregular.

Opalina: Vidre opac, generalment polit d'una banda i estriat de l'altra, que s'utilitza en revestiments, recobriments i vitralls. Les peces poden ser de diferents colors, uniformes o vetejats.

Vidre imprès: Vidre amb un relleu geomètric en una de les seves cares; amb relleus: ratllats, estriats, piconats, etc.

Vidre glaçat: Vidre translúcid.

11.9.1.8. Vidres especials

Poden anomenar els següents tipus:

Vidre pavès: Són peces de vidre emmotllades, amb cambra d'aire o no i de diferents mesures i colors, que es col·loquen com a fàbrica de blocs armats, mitjançant un conjunt d'armadures, horitzontals i verticals, amorterant o massillant les seves juntes.

Vidre armat: Vidre pla o ondulat, que té a l'interior de la seva massa una malla metàl·lica per a mantenir lligats els trossos en cas de trencament.

Vidre en U: Vidres emmotllats amb secció en forma de U, de gran rigidesa (armats o sense) i que permet la construcció de grans paraments sense perfils metàl·lics. Les peces entre elles hi ha un segellat elàstic.

Vidre corbat: S'obtenen a partir de vidres plans, escalfant-lo i donant-li la forma desitjada mitjançant motlles.

En el Projecte s'especificarà el tipus de vidre i el gruix del mateix, i segons instruccions de la Direcció Facultativa.

11.9.2. Posada a l'obra

Els vidres es col·locaran, de tal manera que no puguin estar sotmesos a esforços de contraccions o dilatacions del propi vidre o als de deformació dels bastiments que l'emmarquen, ni a deformacions acceptables de l'assentament de l'obra. S'evitaran els contactes de vidre-vidre o vidre-metall.

Els vidres es col·locaran de tal manera que no puguin perdre mai el seu emplaçament, degut a l'acció dels esforços a que està sotmès (pes propi, vent, vibracions, etc.) .

Els bastiments fixes o practicables han de suportar sense deformacions el pes dels vidres i no deformar-se per pressió del vent, neteja, etc.

La fletxa admissible de la fusteria no ha de ser superior a la meitat de la centèsima part (1/200) de la longitud per a envidraments simples, ni al terç de la centèsima part (1/300) de la longitud per a envidrament dobles.

Durant el període de col·locació, l'emmagatzematge de vidres, cal realitzar-lo amb una sèrie de precaucions. Cal que estiguin en zones protegides de la humitat, del sol i de la pols, col·locats damunt d'una superfície plana i resistent, lluny de zones de pas. Les piles de vidres no tindran un gruix superior a 25 cm. i amb un 6% de pendent respecte la vertical. Es recolzaran damunt travessers de fusta o material similar tou. Els vidres se separen entre ells mitjançant intercalaries.

En el cas d'emmagatzematge a l'exterior és imprescindible cobrir els vidres mitjançant tendals ventilats. L'emmagatzematge de piles de vidres al sol és perillós, ja que el risc de trencaments per absorció és molt elevat.

11.9.3. Massilles

Els materials que s'utilitzen per segellar, han de complir amb la normativa vigent, en referència a l'estanqueïtat a l'aigua i permeabilitat a l'aire.

Els materials utilitzats es poden classificar en: massilles que endureixen, massilles plàstiques, massilles elàstiques, massilles en bandes preformades autoadhesives i perfils extrusionats elàstics.

Per a la seva col·locació se seguiran les instruccions del fabricant.

Amidament

Els diferents tipus de vidres que es defineixen en el Projecte s'amidaran en metres quadrats col·locats en l'obra (m²) incloent en el preu, el subministra i tots els treballs, peces i materials, necessaris per a la seva col·locació, segons les indicacions del Projecte i de la Direcció Facultativa.

SISTEMA CONTROL AMBIENTAL INSTAL·LACIONS DE CONDICIONAMENT

12. SUBSISTEMA HIGROTÈRMIC – CALEFACCIÓ

12.1. Sistemes de Calefacció

Les instal·lacions de calefacció podran ésser centralitzades o individuals, existint diferents sistemes, com són els següents.

En instal·lacions centralitzades:

- . Per aigua
- . Vapor d'aigua

- . Calefacció central tèrmica de gas, elèctrica, vapor, aigua, etc.
- . Calefacció per aire.

En instal·lacions individuals:

- . Calefacció elèctrica.
- . Calefacció per gas.

Els elements que constitueixen la instal·lació de calefacció són els següents:

- . Calderes
- . Cremadors
- . Xarxa de distribució
- . Vàlvules
- . Radiadors
- . Elements auxiliars de circulació (bombes, dipòsits d'expansió)
- . Dipòsits de combustible

Tant el tipus d'instal·lació com la relació d'elements que la componen, vénen definits en el Projecte i segons instruccions de la Direcció Facultativa.

12.2. Calderes

Les calderes són els aparells destinats a produir calor. Seran de primera qualitat, de marques reconegudes; estaran proveïdes de tots els elements i equips auxiliars necessaris per al seu funcionament, com són cremadors i dipòsits de combustible, els quals s'instal·laran d'acord amb les indicacions del fabricant i de la Direcció Facultativa i de la normativa vigent al respecte.

Amidament

Les calderes s'amidaran per unitat instal·lada, tant centralitzada com individual, inclosa la part proporcional d'aparells auxiliars, dipòsits, xemeneies i ajuts d'altres industrials necessaris per completar la instal·lació.

12.3. Xarxa de distribució

Definició: És el conjunt d'elements que condueixen l'element de transport del calor, des de la caldera als elements de radiació.

Les canonades seran de ferro soldat i aniran proveïdes de peces especials de dilatació. Els colzes, maneguets, tes, creuers, etc., seran d'acer estirat sense soldadures i hauran de resistir una pressió hidrostàtica interior de prova de 15 Kg/cm².

Les claus de pas emprades en les conduccions seran de fàcil accionament i revisió.

S'instal·laran dipòsits d'expansió, d'una cabuda doble de l'augment de volum de tota l'aigua continguda en la instal·lació a temperatura de règim i estarà provista de sobreexidor.

Les bombes d'acceleració seran el màxim de silencioses possible i col·locades sobre esmorteïdors.

El funcionament de la bomba haurà d'estar sempre assegurada per evitar l'ebullició de l'aigua de la caldera.

Amidament

La xarxa de canonades de distribució de calor s'amidarà en unitats d'habitatge o local totalment instal·lats, incloent en llur cost la part proporcional d'aparells necessaris, especificats en el Projecte o indicats per la Direcció Facultativa pel seu funcionament, així com peces especials, ancoratges, muntatge i ajuts d'altres industrials.

12.4. Radiadors, convectors i plafons

Podran ésser de fonèria o d'acer, de manera que presentin la màxima superfície de radiació.

Tots els radiadors hauran de suportar una pressió mínima de cinc atmosferes (5 at.). La calefacció des del sòl, sostre o parets serà la que en comptes de disposar d'elements terminals de radiació, és el propi circuit que amb la seva llargada genera la superfície de radiació.

La temperatura de l'aigua no ultrapassarà els cinquanta graus centígrads (50°C).

Els serpentins es realitzaran amb tubs sense soldadura, amb junts d'endoll i cordó o amb maneguet.

Amidament

Els radiadors s'amidaran per unitats d'habitatge o local completament instal·lats amb les vàlvules de maniobra, ancoratges a murs i ajuts per llur col·locació.

12.5. Radiadors elèctrics

Quan el sistema escollit de calefacció sigui per radiadors o plafons de calor negre elèctrics, seran de primera qualitat i marca reconeguda.

Amidament

L'amidament serà per unitats (ut) totalment subministrades i instal·lades, inclosa la repercussió del preu de la instal·lació elèctrica necessària, cas que aquesta no s'hagi inclòs a l'apartat d'electricitat.

12.6. Conduccions d'aire calent

Les conduccions, que podran ser de secció rectangular o circular i del material adequat a la velocitat de l'aire que circula pel seu interior, poden ser de xapa d'acer galvanitzat, guix o materials de fibres sintètiques, sempre que es compleixi la Normativa Vigent.

Amidament

S'amidarà per unitat d'habitatge o local instal·lat, incloent en el preu la part proporcional de muntatge, reixes, filtres i comportes necessàries, així com els ajuts del ram de paleta necessaris per a la seva instal·lació completa.

13. SUBSISTEMA HIGROTÈRMIC – CLIMATITZACIÓ

13.1. Climatització

Les instal·lacions de climatització són les destinades a mantenir, en els espais interiors de l'edifici, les condicions de temperatura, puresa d'aire i humitat adequades, independentment de les condicions exteriors.

Per tant, i segons s'especifica en el Projecte, aquestes instal·lacions podran comptar amb equips per purificar, refrigerar, escalfar, humitejar i dessecar l'aire, així com la regulació de totes aquestes operacions.

La instal·lació estarà composta pels següents elements:

- Equip condicionador d'aire
- Conductes
- Boques de difusió
- Escalfadors
- Quadre de control.

També pot donar-se el cas d'utilitzar equips autònoms o mixtes.

13.2. Equips

El tipus d'equips que calgui instal·lar, vindrà definit en el Projecte i serà de marca reconeguda i aprovada per la Direcció Facultativa. Els elements constituents de l'aparell són: l'equip productor de fred, el productor de calor, si es troba inclòs en la instal·lació, i la zona de preparació o tractament de l'aire que, segons indica, realitzarà les operacions d'impulsió, extracció, filtrat, polvorització d'aigua, desinfecció i condicionament tèrmic.

Amidament

Si la instal·lació és centralitzada, s'amidarà per unitat d'instal·lació completa, incloent en el preu tots els equips de tractament de l'aire, quadre elèctric, equips de maniobra (manuais i automàtics) i ajuts necessaris per llur instal·lació, excepte les conduccions.

Si el sistema de climatització és per condicionadors autònoms o de finestra, l'amidament serà per unitat (ut) d'aparell completament instal·lat i engegada de la instal·lació.

13.3. Conductes

Els conductes poden ser de diferents formes i materials, en funció de la velocitat de l'aire en el seu interior, essent els més usuals la xapa d'acer, l'acer galvanitzat, planxa staff de fibres sintètiques; les boques de difusió seran reixes fixes o mòbils i boques circulars, perforades o concèntriques.

La Direcció Facultativa escollirà el tipus, en funció de les zones en les quals s'introdueixi aire.

Amidament

L'amidament de conductes serà per unitat d'habitatge o local incloent en el preu la part proporcional de boques, comportes, i ajuts que calguin per realitzar la instal·lació d'acord amb el Projecte, totalment acabat.

14. SUBSISTEMA SALUBRITAT – VENTILACIÓ

14.1. Xunts i xemeneies d'evacuació de fums o de ventilació

Aquesta partida comprèn el conjunt de conductes prefabricats o realitzats "in situ" per l'evacuació de vapors i fums, en cuines i/o xemeneies i ventilació forçada en lavabos.

Amidament

S'amidaran en metres lineals (ml) de tub acabat, inclosos coronaments, reixes d'aspiració, comportes de tanca i ajuts adients per col·locar-los, d'acord amb el Projecte, la normativa vigent i les directrius donades per la Direcció Facultativa.

15. SUBSISTEMA LUMÍNIC – IL·LUMINACIÓ

SISTEMA SUBMINISTRAMENTS

16. SUBSISTEMA AIGUA

16.1. Fontaneria

La instal·lació de fontaneria resta definida per la xarxa que, connectada a la general de proveïment, arriba fins als punts de consum. En el Projecte s'especificaran: esquema de la xarxa de l'habitatge, longitud dels trams i diàmetre, materials, claus, etc..., i segons instruccions de la Direcció Facultativa.

Els tubs, de qualsevol classe o tipus, seran perfectament llisos, de secció circular i ben calibrats amb generatrius rectes o amb la corba que els hi correspongui en els colzes o peces especials. No s'admetran els que presentin ondulacions o desigualtats més grans de cinc mil·límetres (5 mm), ni rugositats de més de dos (2 mm) de gruix. En els diàmetres interiors s'admetrà una tolerància de l'u i mig per cent (1,5 %) en menys i del quatre per cent (4 %) en més, i en el gruix de les parets la tolerància serà d'un deu per cent (10 %).

Aixetes

S'empraran preferentment aixetes del tipus de pressió o aquelles en què l'obturació s'executa gradualment i no de sobte, per evitar l'efecte dinàmic produït pel tancament bruscat.

S'ajustarà la col·locació de comptadors a les normes que dicti la Companyia Subministradora.

- Unions de les canonades amb les aixetes dels aparells:

La presa d'aigua freda i calenta de la canonada de coure protegit, o polietilè reticular, a les aixetes de cada servei es farà mitjançant ràcor de llautó per evitar els efectes de les dilatacions. No es permetrà, en cap cas, soldar directament.

Les canonades seran verticals o horitzontals i es fixaran amb brides als suports. Les brides estaran perfectament alineades i corregides, de forma que el tub que s'hi assenta quedi en les condicions d'alineació requerides, no tolerant-se l'ús de suplementos en els braços; les femelles hauran d'estar convenientment cargolades.

- Proves:

Cada ramal, comprès entre dues claus, s'assajarà un cop acabat, sota una pressió de quinze atmosferes (15 at.) produïda mitjançant bombes. L'assaig durarà quinze minuts i la pressió restarà invariable durant aquest temps. Si és necessària la instal·lació d'una bateria de comptadors, es construirà amb tub de ferro galvanitzat a fi de donar-li rigidesa o de polipropilè en el cas que la resta de la instal·lació sigui d'aquest material. Els comptadors hauran de quedar instal·lats, de forma que permetin una fàcil lectura, reparació o substitució.

- Instal·lacions amb elevació d'aigua:

Quan l'aigua de la xarxa d'abastament manqui de pressió per arribar als punts de subministrament més enlairats de l'edifici per permetre l'engegada d'escalfadors instantanis que necessiten una pressió de cinc a set metres (5 a 7 m) de columna d'aigua, caldrà disposar d'un dipòsit elevat o d'un sistema d'elevació d'aigua. S'empraran bombes de baixa pressió per grans quantitats i petites elevacions; per elevacions superiors a 30 m. hauran de dividir-se les elevacions en 2 trams, cada un d'ells amb una moto-bomba. Les calderes per al subministrament d'aigua calenta seran de marques reconegudes i de bona qualitat, i s'instal·laran amb tots els accessoris necessaris per a que funcionin correctament.

Amidament

La partida de connexió a la xarxa de proveïment de l'edifici es comptarà com a partida alçada (P.A.) incloent en el preu tant els treballs del ram de paleta com les peces de les tronetes, tot inclòs, fins i tot el comptador o bateria de comptadors. La bateria de comptadors es valorarà com unitat instal·lada amb tots els accessoris. Les conduccions de les instal·lacions es valoraran per unitat d'habitatge independentment del diàmetre, diferenciant en el preu únicament si són o no encastades, incloent-se la part proporcional de claus de pas, vàlvules reductores, expansió, ventoses, ancoratges peces especials i ajuts necessaris per llur definitiva instal·lació, d'acord amb les normes de la companyia subministradora i indicacions dels plànols del Projecte.

Els dipòsits, escalfadors, grups de pressió, etc., s'abonaran per unitats d'elements completament instal·lats, inclosos els oficis auxiliars necessaris.

En la valoració de formació d'arestes (verticals i horitzontals) i angles diedres, si hi ha diferència entre els amidaments i els plànols, aquestes es resoldran prenent els metres quadrats (m²) executats.

16.2. Aparells sanitaris i aixetes

Tots els aparells sanitaris que comprèn aquest capítol seran de primera qualitat. Model, material i color segons indica el Projecte. Estaran Proveïts d'equips de subjecció o suport i accessoris necessaris per al correcte funcionament.

Cada aparell disposarà de sífo registrable a la sortida de la vàlvula de desguàs.

També es podrà fer una presa des de la canonada de desguàs fins un pot sífònic, que serveixi per diferents aparells.

Les aixetes seran de primera qualitat. Model, material i color segons s'indica en el Projecte. Aniran Proveïdes de barrejadors d'aigua freda i calenta en els casos indicats en el Projecte.

Amidament

Els aparells sanitaris es mesuraran per unitat (ut) completa instal·lada, incloent-se en el preu de la unitat tots els accessoris, aixetes, desguassos i treballs auxiliars que requereixi la seva instal·lació, a fi de que funcioni correctament.

16.3. Dipòsits d'aigua

En la construcció dels dipòsits no s'utilitzarà cap material que sigui absorbent o porós. Encara que el nivell d'aigua hagi d'estar en contacte amb l'atmosfera, el dipòsit serà tancat i es garantirà l'estanquitat de les seves peces.

El tub d'alimentació vessarà lliurement i com a mínim 40 mm. per sobre de la vora superior del sobreeixidor.

El sobreeixidor del dipòsit es conduirà cap a un desguàs apropiat, de manera que l'extrem inferior d'aquesta conducció vessi lliurement a 40 mm. per sobre de la vora superior de l'element que recull l'aigua.

La capacitat de reserva no serà ni menor ni més gran que la de les dues terceres parts de la dotació diària de l'aforament.

Els dipòsits se situaran a la part alta dels immobles de manera que la diferència entre l'alçada del fons del dipòsit i l'aixeta més alta sigui com a mínim de 3 m. Si la pressió disponible en el ramal no excedeix de 5 m. del nivell d'aigua del dipòsit, s'instal·larà un sistema de sobreelevació.

17. SUBSISTEMA ELECTRICITAT

17.1. Electricitat

En aquest apartat s'estableixen les especificacions que han de complir les instal·lacions de baixa tensió a l'edifici.

L'industrial adjudicatari realitzarà el treball d'acord amb les prescripcions que estableixin el Reglament Electrotècnic de Baixa Tensió i Instruccions Tècniques Complementàries, així com la resta de normativa i normes de la Companyia subministradora d'Energia Elèctrica.

Es considerarà acabat aquest apartat quan el servei d'inspecció de la Companyia doni la conformitat a l'execució de la instal·lació i, un cop complimentats els tràmits necessaris, autoritzi la connexió definitiva a la xarxa.

S'empraran materials i aparells de qualitat, quantitat, model i tipus detallats en els documents del Projecte i plànols. Pels que no estan especificats, s'hauran d'acomplir les Normes NTE, UNE, DIN.

L'industrial adjudicatari haurà de facilitar, sense despeses, una mostra de tots els materials no específicament detallats en els documents del Projecte que s'adjunten i que han de fer-se servir en la instal·lació.

La tramitació dels permisos i autoritzacions necessaris del Servei d'Indústria i Energia de la Generalitat i d'altres organismes oficials seran efectuats per l'industrial adjudicatari, amb la conformitat de la Direcció Facultativa.

L'industrial queda obligat a informar per escrit a la Direcció Facultativa de tots els tràmits que s'hagin d'efectuar amb els esmentats organismes amb temps suficient per no alterar els programes previstos i no interrompre la bona marxa dels treballs en curs i tractar el tema amb la Companyia subministradora pel seu desenvolupament, fins arribar a que accepti la instal·lació i connexió de la presa.

El contractista i/o constructor haurà d'abonar totes les càrregues, taxes i impostos que es derivin de la consecució de les anomenades llicències i legalitzacions.

Amidament

La presa d'alta i mitja tensió s'amidarà per unitat (ut) de presa aèria o enterrada, totalment realitzada incloent-se en el preu unitari tots els treballs i materials necessaris per l'acabament i posada en servei, inclòs torres o pals complets, aïllants, excavacions, apuntalaments, reblerts, reposicions de paviments, tramitacions de llicències i autoritzacions.

La presa de baixa tensió s'amidarà i abonarà per unitat de presa totalment acabada, amb les mateixes característiques que en el cas d'alta o mitja tensió anteriorment esmentades.

La instal·lació de l'estació transformadora s'amidarà per unitat (ut) d'instal·lació, inclòs obra civil i aparellatge intern (exceptuant el transformador), totalment acabada d'acord amb la normativa de la Companyia subministradora.

La centralització de comptadors s'amidarà per unitat de centralització completament instal·lada, inclosos quadres de comptadors i connexions, ajuts del ram de paleta i tots els treballs i materials necessaris pel total i complet acabament i posada en servei.

La xarxa d'electrificació i enllumenat dels habitatges o locals s'amidarà per unitat d'instal·lació en habitatges o locals, amb tots els equips de maniobra i punts de llum o de presa de corrent que s'indiquen en el Projecte, inclosos els quadres de protecció, les derivacions individuals, així com els ajuts d'altres oficis pel complet acabament i posada en servei.

L'electrificació i enllumenat de les zones comunes de l'edifici, aparcament, serveis annexes, etc s'amidaran per unitat d'instal·lació totalment acabada, tot inclòs. Quan la calefacció dels habitatges i locals sigui de tipus elèctric, requerint-se per tant la realització en cada habitatge de més circuits, els amidaments es realitzaran per unitat d'instal·lació en local o habitatge, totalment acabada.

El circuit de posada a terra de protecció s'amidarà per unitat completa d'instal·lació, incloent en el preu tots els ajuts necessaris pel total acabament.

17.2. Cuines elèctriques

Es consideraran les cuines que funcionen mitjançant energia elèctrica de baixa tensió, produint-se la font d'energia en travessar una resistència que pot trobar-se o no coberta per un embolcall de ferro fos, anomenat placa.

Tots els tipus d'aquestes cuines els haurà d'aprovar la Direcció General d'Indústria i Energia.

18. SUBSISTEMA COMBUSTIBLES

18.1. Gas

18.1.1. Instal·lacions interiors

Aquest capítol inclou la instal·lació interior de l'edifici a fi de dotar de gas, aparells electrodomèstics, calderes de calefacció i aigua calenta dels habitatges.

La instal·lació compren:

- Dipòsits d'emmagatzematge o presa a xarxa de subministrament.
- Conduccions.
- Comptadors.

Els dipòsits de combustible seran tipus ampolla o tanc, a l'aire lliure o enterrats. Tant en un cas com en l'altre, es respectarà la normativa vigent i indicacions de la Companyia Subministradora, tant pel que es refereixi a ventilació dels locals o armaris on s'emmagatzemaran les ampolles, com a distàncies mínimes que han de guardar els emmagatzematges a equips o locals d'altre tipus per a evitar el risc de deflagració.

Amidament

Es diferenciarà si els dipòsits estan enterrats o no, atès que la unitat de dipòsits instal·lats es valorarà incloent totes les obres necessàries per llur instal·lació, tal com l'excavació de la fossa, formació de murs, impermeabilització, reblert de sorra, tancat del recinte, obtenció de les legalitzacions necessàries de l'Ajuntament corresponent i la tramitació en els organismes oficials de les autoritzacions d'instal·lació i projectes, així com tots els treballs i materials necessaris per aconseguir la normativa corresponent.

18.1.2. Comptadors

Els aparells comptadors hauran d'ésser aprovats per l'empresa subministradora del gas i llur instal·lació es farà en locals ventilats proveïts d'obertura d'entrada i sortida d'aire i d'instal·lació elèctrica fixa i antideflagrants.

Amidament

Suposant l'existència de centralització, l'amidament serà per unitat de quadre de comptadors, tot complet i instal·lat inclosa la realització de desguàs i ventilació necessàries en el local.

Quan s'instal·li un comptador per local o habitatge, l'amidament es farà per unitats (ut) totalment acabades, inclosos treballs i materials auxiliars necessaris. La presa a la xarxa de subministrament es realitzarà d'acord amb les normes de la Companyia Subministradora s'amidarà i abonarà per unitat (ut) tot inclòs.

18.1.3. Conduccions

Seràn de coure, d'acer o de polietilè. Si van enterrades es protegiran contra la corrosió. El reblert de les rases es farà per capes successives aplanades, restant prohibit l'ús de sorra, escòria o grava.

Es col·locaran dispositius accessibles per a evacuació de condensacions o purgues. No s'instal·laran sota locals habitats, clavegueres o altres canalitzacions enterrades. Les canonades de diàmetres inferiors a dotze mil·límetres (12 mm) hauran d'anar grapades cada metre i les superiors, cada dos metres (2 m). En travessar murs, envans o forjats, es protegirà la canonada mitjançant maneguets de diàmetre superior, que es massillarà amb material elàstic.

Les claus de pas seran les generals a l'escomesa de l'edifici, una per la presa a cada usuari i les altres per cada aparell de consum.

Amidament

Les conduccions s'amidaran per unitats d'habitatge totalment instal·lat, incloent la part proporcional de claus de gas, porgadors, fixacions, excavació i reblert de rases, així com tots els treballs, inclosos assaigs necessaris per a la posada en servei, totalment acabada.

18.1.4. Cuines de gas

Es consideraran les cuines que utilitzin com a combustibles gas natural o gasos líquids del petroli (butà, propà, aire propanat) mitjançant l'adequada instal·lació de cremadors. Tots aquests tipus de cuines els haurà d'aprovar la Direcció General d'Indústria i Energia.

Les cuines per gasos líquids del petroli i les característiques dels elements que les componen s'ajustaran a la construcció d'aparells d'ús domèstic que utilitzin com a combustible els gasos líquids del petroli, i les Normes Bàsiques d'instal·lació de gas en edificis habitats.

Per les cuines amb gas natural s'adoptaran la normativa vigent al respecte.

18.1.5. Dipòsits de combustible

Els dipòsits de combustible compliran la normativa vigent i les normes de les Companyies Subministradores.

SISTEMA EVACUACIÓ

19. SUBSISTEMA LÍQUIDS – AIGÜES

19.1. Xarxes de sanejament

Sistema d'evacuació dels residus urbans dirigit a eliminar-los o evacuar-los. Les xarxes de sanejament poden ser verticals o horitzontals.

19.1.1. Xarxes de sanejament vertical

La xarxa de sanejament vertical o baixants de desguàs comprèn els següents elements:

- Xarxa horitzontal de desguàs d'aparells
- Baixants pluvials, fecals i aigües greixoses o sabonoses
- Xarxa de canonades de ventilació

El traçat de la xarxa serà el més senzill possible, per tal d'aconseguir una circulació normal per gravetat. Serà estanca i no presentarà exsudacions ni estarà exposada a obstruccions.

La xarxa restarà fermament subjecte als paraments i amb espai suficient per a absorbir les dilatacions normals del material.

La distància entre elements de subjecció serà la següent, segons els diferents elements:

Per fosa: tres metres en baixants

Per ferro galvanitzat: tres metres i mig en baixants

Per coure: tres metres en baixants i dos metres i mig en trams horitzontals

Per plàstics (PVC, polipropilè, fibra reforçada de vidre): un metre i mig en baixants i un metre i vint centímetres en trams horitzontals.

Per zenc: dos metres.

Els elements de subjecció es col·locaran a les copes de les canonades corresponents. Les canonades seran totes de marca reconegudes i sancionades per la pràctica.

19.1.1.1 Sifons

Tenen com a missió impedir la sortida de gasos a través de les vàlvules dels aparells. Hauran de col·locar-se el més pròxim possible del desguàs de l'aparell.

19.1.1.2. Caixes sifòniques.

S'empraran per desguassar un aparell o conjunt d'aquests, degudament agrupats. Tindran un diàmetre mínim de cent mil·límetres (100 mm.) i una alçada mínima de cent cinquanta mil·límetres (150 mm.) amb una tanca hidràulica de cinquanta a setanta mil·límetres (50 a 70 mm.)

19.1.1.3. Desguàs d'aparells

Es realitzarà amb tubs de polipropilè, PVC, polièster reforçat, o polietilè a pressió, que puguin suportar una pressió hidrostàtica de dues atmosferes (2 at.).

19.1.1.4. Ventilació de la xarxa de sanejament

Serveix per a evitar el dessifonat i amb això la pèrdua de les tanques hidràuliques dels aparells.

La ventilació pot ser: primària, perllongant els baixants per damunt la coberta; secundària, amb canonades pròpies de ventilació per a airejar els baixants o els desguassos dels aparells.

Amidament

S'amidarà la xarxa vertical de sanejament en metres lineals (ml) de baixant instal·lada, incloent en el preu la part proporcional d'ancoratges, tubs de ventilació necessaris, registres, peces especials, sifons o caixes sifòniques, desguassos dels aparells indicats en els plànols corresponents, així com els ajuts necessaris d'altres oficis per a la definitiva col·locació i posada en servei de la instal·lació complint tot això la normativa vigent i d'acord amb les instruccions dictades per la Direcció Facultativa.

19.1.2. Xarxa de sanejament horitzontal

Comprèn les conduccions que recullen les aigües pluvials, negres o fecals i greixoses o sabonoses, per a conduir-les a la xarxa general de clavegueram o al sistema de depuració previst en el Projecte. Els materials a emprar en les canonades, que es troben definits en el Projecte, podran ser de formigó vibropressat, gres, fossa, polipropilè, polièster reforçat, polietilè a pressió o clorur de polivinil (PVC), havent de ser totes de marques reconegudes i sancionades per la pràctica.

Les rases seran de tal manera que la canonada anirà enterrada a les cotes indicades en el Projecte o segons instruccions de la Direcció Facultativa. En cas que no figuri en els plànols el corresponent perfil longitudinal s'aprofundirà a un metre i vint centímetres de fondària (1,20 m.) con a mínim, que podrà disminuir-se si la canonada es troba sota la solera d'un pis.

Una vegada obertes les rases que allotjaran la conducció, s'instal·larà sobre una solera de deu centímetres (10 cm.) de formigó HA-175, amb el pendent adequat, a fi de construir un llit rígid.

Els tubs s'uniran mitjançant anellat de rajola borda o protecció de formigó. Qualsevol canvi de direcció, reducció o empalmament s'efectuarà amb peces especials o mitjançant pericons, segons el tipus de canonada de que es tracti.

Les canonades que hagin d'anar penjades se subjectaran a intervals regulars i iguals de manera que no se sotmetin a flexions, amb els ganxos metàl·lics que s'empren protegits contra la corrosió. En les canonades de foneria, els ganxos no es distanciaran més d'un metre i mig; en les de plàstic, aquesta distància no superarà els setanta-cinc centímetres. (1,50 m. i 0,75 m.)

Amidament

La xarxa horitzontal de sanejament s'amidarà en metres lineals (ml) de canonada col·locada, inclosa la part proporcional d'excavació, solera de suport, reblliment, Junts, ganxos d'ancoratge, peces especials, obertura de passos en murs, fonaments i forjats, de manera que quedi totalment acabada d'acord amb les indicacions del Projecte i la normativa vigent.

19.1.3. Sistemes de depuració

Tan sols s'autoritzaran a les zones on no hi hagi xarxa de clavegueram. La seva missió serà que l'aigua residual surti més clarificada, sense matèries grosses que danyin el sistema d'absorció posterior, sense poder de contaminació.

Cal diferenciar els següents sistemes de depuració: fosses sèptiques, filtres biològics i tancs de depuració.

Aquests sistemes poden ser prefabricats (filtres biològics), o construïts "in situ", mitjançant obra del ram de paleta.

Es prohibirà el vessament d'aigües pluvials als diferents sistemes de depuració. Si és de diversos compartiments, les aigües pluvials poden portar-se a l'últim o bé a l'àrea d'absorció. En tots els sistemes es disposaran de tapes mòbils de registre i hauran de disposar de ventilació adequada per a impedir la concentració de gasos.

Amidament

S'amidarà per unitats (ut) segons previsions del Projecte i instruccions de la Direcció Facultativa. Incloent-se en el preu d'abonament totes les operacions necessàries per la seva posada a l'obra, inclòs el subministrament, la connexió a la xarxa de sanejament de l'edifici, així com l'excavació i reblliment per l'allotjament del sistema de depuració (fossa, filtres, tancs)

19.1.4. Elevació d'aigües brutes

Comprèn aquesta partida els equips de bombeig necessaris quan el col·lector general està més alt que el final de la xarxa de sanejament de l'edifici.

Hauran d'instal·lar-se dues bombes perquè, en el cas que en falli una, pugui funcionar l'altra.

Amidament

S'amidarà i abonarà per unitat (ut) d'equip complet instal·lat totalment acabat, posat en funcionament i fetes les proves de càrrega corresponents, inclosos els ajuts i instal·lacions necessàries per a deixar la instal·lació d'acord amb les previsions del Projecte, la normativa vigent i les directrius donades per la Direcció Facultativa.

20. SUBSISTEMA GASOS – FUMS I BAFS

20.1. Xunts i xemeneies d'evacuació de fums o de ventilació

Aquesta partida comprèn el conjunt de conductes prefabricats o realitzats "in situ" per l'evacuació de vapors i fums, en cuines i/o xemeneies i ventilació forçada en lavabos.

Amidament

S'amidaran en metres lineals (ml) de tub acabat, inclosos coronaments, reixes d'aspiració, comportes de tanca i ajuts adients per col·locar-los, d'acord amb el Projecte, la normativa vigent i les directrius donades per la Direcció Facultativa.

SISTEMA TRANSPORT

21. SUBSISTEMA ASCENSOR – MUNTACÀRREGUES

21.1. Aparells de transport

S'aplica aquest capítol als aparells elevadors de persones o mercaderies, que funcionen en els edificis mitjançant cabines penjades per cables, guies o qualsevol altre sistema, accionats per energia elèctrica o d'altre tipus.

Les parts de que es compona un equip d'ascensor son:

- Elements de comandament
- Cambril
- Guies pel cambril i del contrapès
- Contrapès
- Grup tractor
- Presa elèctrica
- Cables de suspensió
- Dispositius de seguretat
- Portes d'accés
- Recinte

Les unitats o equips d'ascensor que s'instal·lin seran de marques reconegudes, amb experiència amb aquest tipus d'instal·lacions i presentaran a la Direcció Facultativa les fitxes de característiques i justificació del compliment de les disposicions del Reglament d'Indústria, sobre aquest tema.

El tipus i sistema de maniobra, velocitat i número de parades venen definits en el Projecte.

Amidament

L'abonament i amidament es realitzarà per unitats totalment instal·lades i posades en servei, incloent ajuts d'altres industrials, com ram de paleta, electricitat i pintura, totalment acabades.

SISTEMA SEURETAT

22. SUBSISTEMA CONTRAINCENDIS

22.1. Contra el foc

La protecció contra el foc es realitzarà prenent les mesures de seguretat establertes en la normativa vigent, en funció del tipus d'edificació en dos camps específics:

- Suprimir les possibles causes que puguin produir un incendi.
- Evitar la propagació.

Es complirà en tot moment els requeriments de la normativa vigent.

Les mesures seran de:
Protecció d'incendis dels elements constructius.
Instal·lacions de protecció d'incendis.

22.2. Protecció d'incendis

Els processos d'ignifugació o revestiments protectors del foc d'estructures o d'altres elements d'obra, venen especificats en el Projecte i s'executaran d'acord amb les indicacions de la Direcció Facultativa.
Els materials que s'hauran d'emprar tindran certificats de garantia i d'assaigs, atorgats per entitats competents, havent-los de presentar el contractista i/o constructor a la Direcció Facultativa, per a l'aprovació, abans de la seva col·locació a l'obra.

Amidament

L'amidament i l'abonament es realitzarà en metres quadrats d'ignifugació o revestiment, incloent-se en el preu tots els treballs auxiliars necessaris.

22.3. Instal·lacions de protecció d'incendis

Aquest capítol comprèn el conjunt d'instal·lacions i equips de protecció d'incendis de l'edifici i que es defineixen en el Projecte, complint la normativa vigent.

Classes d'instal·lacions:

A. - Instal·lacions de detecció automàtica d'incendis, compostes per:

- Equips de control i senyalització
- Detectors
- Fonts de subministrament d'aigua
- Elements d'unió entre els anteriors

B. - Instal·lació d'extinció, compostes per:

- Instal·lació de boques d'incendi
- Instal·lació d'hidrants
- Instal·lació de columna seca
- Instal·lació d'extintors mòbils
- Instal·lació de sistemes fixes d'instal·lació.

C. - Instal·lacions d'alarma, compostes per:

- Instal·lació de polsadors d'alarma
- Instal·lació d'alerta
- Instal·lació de megafonia

D. - Instal·lacions d'emergència, compostes per:

- Instal·lacions d'enllumenat d'emergència i senyalització
- Instal·lació de ventilació de vestíbuls d'independència

Amidament

Cadascun dels tipus d'instal·lació definits en aquest capítol s'amidarà per unitat (ut) completa d'instal·lació definida en el Projecte, incloent en el preu tots els ajuts del ram de paleta o altres industrials necessaris per la completa posta en servei de la instal·lació, segons Projecte i Normativa vigent.

23. SUBSISTEMA PARALLAMPS

23.1. Definició Parallamps

Quan calgui la instal·lació de parallamps, aquests seran del tipus que s'indiqui al Projecte, instal·lant-se d'acord amb la normativa vigent i les indicacions del fabricant; s'empraran equips de primera qualitat i marca reconeguda.

Amidament

L'amidament i l'abonament d'aquest apartat es realitzarà per unitat d'equip de parallamps instal·lat, incloent en el preu totes les obres i ajuts d'altres oficis necessaris per la seva completa posta en servei.

SISTEMA COMUNICACIONS

24. SUBSISTEMA TELECOMUNICACIONS

24.1. Comunicació

24.1.1. Antenes

Aquesta partida comprèn la instal·lació dels sistemes de captació, distribució i presa de senyals de televisió i ràdio en els edificis.

Els elements que constitueixen la instal·lació són:

- L'equip de captació
- L'equip d'amplificació i distribució

Els materials i equips d'origen industrial, hauran de complir les condicions funcionals i de qualitat que fixen les normes vigents.

Totes les conduccions a l'interior de l'edifici es col·locaran encastades.

Amidament

L'amidament es realitzarà per unitat completa d'instal·lació, amb els punts de presa que s'indiquen en el Projecte, incloent la part proporcional d'ajuts d'altres industrials i d'inici.

24.1.2. Telefonia

Aquest capítol comprèn la instal·lació interna de l'edifici de la xarxa telefònica, des de la presa de la Companyia fins a cada punt de presa.

Les parts que inclouen la instal·lació són:

- Presa xarxa general
- Canalització d'enllaç fins l'armari de distribució
- Canalització de distribució, amb caixes de pas, armaris de registre i punts de presa.

La instal·lació s'executarà amb el número d'elements i punts de presa que s'indiquen en els plànols i seguint les prescripcions de la Direcció Facultativa, Companyia i normativa vigent.

Tota la instal·lació es realitzarà encastada amb tub de plàstic, realitzant les derivacions i canvis de direcció mitjançant caixes de registre encastades.

Amidament

L'amidament es farà per unitats (ut) d'instal·lació, diferenciant dues partides independents que són:

- Presa a la xarxa general, canalitzacions i armari d'enllaç totalment instal·lats, amb tots els treballs, peces, materials i ajuts necessaris.
- Unitats de xarxa de distribució interior, incloent en el preu la part proporcional de caixes d'empalmaments i presa, materials, operacions i ajuts necessaris per acabar completament la instal·lació.

24.1.3. Interfonia

La instal·lació de porter electrònic o "video-porter", es compon del quadre general, instal·lat en el vestíbul de l'edifici i els telèfons amb obertura automàtica de la porta, en els diferents locals o habitatges.

Els equips seran de marca reconeguda i per la instal·lació se seguiran les indicacions del fabricant i de la Direcció Facultativa.

Amidament

S'amidarà per unitat completa d'equip instal·lat i posta en servei, incloent el preu tots els ajuts i materials necessaris.

SISTEMA ESPECIAL

25. SUBSISTEMA PANNELLS SOLARS TÈRMICS.

6.1. Pannells solars tèrmics

Aquest capítol comprèn la col·locació i la instal·lació dels panells solars tèrmics.

La posició, manteniment i muntatge de tots els components del conjunt de la instal·lació serà la indicada en els plànols i seguint les prescripcions de la Direcció Facultativa, del fabricant i la normativa vigent.

6.1.1. Definició

Una instal·lació solar tèrmica està formada per un conjunt de components encarregats de realitzar les funcions de captar la radiació solar, transformant-la en energia tèrmica i cedir-la a un fluid de treball. Per últim s'emmagatzema aquesta energia de forma eficient, en el mateix fluid de treball dels captadors o es transfereix a un altre per poder-la utilitzar en els punts de consum. Aquest sistema es complementa amb la producció d'energia tèrmica per sistema convencional auxiliar que pot o no estar integrat dins de la mateixa instal·lació.

6.1.2. Sistemes

Els sistemes que conformen la instal·lació són els següents:

- Sistema de captació
- Sistema d'acumulació
- Circuit hidràulic
- Sistema d'intercanvi
- Sistema de regulació i control
- Equip d'energia convencional auxiliar

Amidament

S'amidarà per unitat completa d'equip instal·lat i posta en servei, incloent el preu tots els ajuts i materials necessaris, segons les especificacions de la Direcció Facultativa.

III. ESTUDI BÀSIC DE SEGURETAT I SALUT

INDEX:

- 1 DADES DE L'OBRA
- 2 DADES DE L'EMPLAÇAMENT
- 3 COMPLIMENT DEL R.D. 1627/97 DE 24 D'OCTUBRE SOBRE
DISPOSICIONS MÍNIMES DE SEGURETAT I SALUT A LES
OBRES DE CONSTRUCCIÓ

1.- Dades de l'obra.

Tipus d'obra:

ACTUACIONS PER ACTIVITATS CULTURALS

Emplaçament:

PLAÇA DE LA RAVAL I PARC DE LA VIA

Superfície d'actuació:

2761m²

Promotor(s):

Ajuntament de l'Aldea

NIF P-4318400-A

Av. Catalunya s/n – 43896 – l'Aldea

Arquitecte/s autor/s del projecte d'execució:

Damia Encontrado Sol

Tècnic redactor de l' Estudi Bàsic de Seguretat i Salut:

Damia Encontrado Sol

2.- Dades de l'emplaçament

Topografia.

Trams plans i/o de poca pendent del nucli urbà de la població.

Característiques del terreny.

Terreny format per llims i graves principalment (resist. >2.0 kg/cm²)

Característiques del vial.

TRAMS URBANS I RUSTIC I CARRETERES VIAL ESFALTAT

Instal·lacions de serveis públics, tant vistes com enterrades

No hi ha cap existència d'instal·lacions.

Amplada de vial.

Amplada 10M

3.- COMPLIMENT DEL R.D. 1627/97 DE 24 D'OCTUBRE SOBRE DISPOSICIONS MÍNIMES DE SEGURETAT I SALUT A LES OBRES DE CONSTRUCCIÓ

- 1 INTRODUCCIÓ
- 2 PRINCIPIS GENERALS APLICABLES DURANT L'EXECUCIÓ DE L'OBRA
- 3 IDENTIFICACIÓ DELS RISCOS
- 4 MESURES DE PREVENCIÓ I PROTECCIÓ
- 5 PRIMERS AUXILIS
- 6 NORMATIVA APLICABLE

1 INTRODUCCIÓ

Aquest Estudi Bàsic de Seguretat i Salut estableix, durant l'execució d'aquesta obra, les previsions respecte a la prevenció de riscos d'accidents i malalties professionals, així com informació útil per efectuar en el seu dia, en les degudes condicions de seguretat i salut, els previsible treballs posteriors de manteniment.

Servirà per donar unes directrius bàsiques a l'empresa constructora per dur a terme les seves obligacions en el terreny de la prevenció de riscos professionals, facilitant el seu desenvolupament, d'acord amb el Reial Decret 1627/1997 de 24 d'octubre, pel qual s'estableixen disposicions mínimes de seguretat i de salut a les obres de construcció.

En base a l'art. 7è, i en aplicació d'aquest Estudi Bàsic de Seguretat i Salut, el contractista ha d'elaborar un Pla de Seguretat i Salut en el treball en el qual s'analitzin, estudiïn, desenvolupin i complementin les previsions contingudes en el present document.

El Pla de Seguretat i Salut haurà de ser aprovat abans de l'inici de l'obra pel Coordinador de Seguretat i Salut durant l'execució de l'obra o, quan no n'hi hagi, per la Direcció Facultativa. En cas d'obres de les Administracions Públiques s'haurà de sotmetre a l'aprovació d'aquesta Administració.

Es recorda l'obligatorietat de què a cada centre de treball hi hagi un Llibre d'Incidències pel seguiment del Pla. Qualsevol anotació feta al Llibre d'Incidències haurà de posar-se en coneixement de la Inspecció de Treball i Seguretat Social en el termini de 24 hores.

Tanmateix es recorda que, segons l'art. 15è del Reial Decret, els contractistes i sots-contractistes hauran de garantir que els treballadors rebin la informació adequada de totes les mesures de seguretat i salut a l'obra.

Abans del començament dels treballs el promotor haurà d'efectuar un avis a l'autoritat laboral competent, segons model inclòs a l'annex III del Reial Decret.

La comunicació d'obertura del centre de treball a l'autoritat laboral competent haurà d'incloure el Pla de Seguretat i Salut.

El Coordinador de Seguretat i Salut durant l'execució de l'obra o qualsevol integrant de la Direcció Facultativa, en cas d'apreciar un risc greu imminent per a la seguretat dels treballadors, podrà aturar l'obra parcialment o totalment, comunicant-lo a la Inspecció de Treball i Seguretat Social, al contractista, sots-contractistes i representants dels treballadors.

Les responsabilitats dels coordinadors, de la Direcció Facultativa i del promotor no eximiran de les seves responsabilitats als contractistes i als sots-contractistes (art. 11è).

2 PRINCIPIS GENERALS APLICABLES DURANT L'EXECUCIÓ DE L'OBRA

L'article 10 del R.D.1627/1997 estableix que s'aplicaran els principis d'acció preventiva recollits en l'art. 15è de la "Ley de Prevención de Riesgos Laborales (Ley 31/1995, de 8 de noviembre)" durant l'execució de l'obra i en particular en les següents activitats:

- a) El manteniment de l'obra en bon estat d'ordre i neteja
- b) L'elecció de l'emplaçament dels llocs i àrees de treball, tenint en compte les seves condicions d'accés i la determinació de les vies o zones de desplaçament o circulació
- c) La manipulació dels diferents materials i la utilització dels mitjans auxiliars

- d) El manteniment, el control previ a la posada en servei i el control periòdic de les instal·lacions i dispositius necessaris per a l'execució de l'obra, amb objecte de corregir els defectes que poguessin afectar a la seguretat i salut dels treballadors
- e) La delimitació i condicionament de les zones d'emmagatzematge i dipòsit dels diferents materials, en particular si es tracta de matèries i substàncies perilloses
- f) La recollida dels materials perillosos utilitzats
- g) L'emmagatzematge i l'eliminació o evacuació de residus i runes
- h) L'adaptació en funció de l'evolució de l'obra del període de temps efectiu que s'haurà de dedicar a les diferents feines o fases del treball
- i) La cooperació entre els contractistes, sots-contractistes i treballadors autònoms
- j) Les interaccions i incompatibilitats amb qualsevol altre tipus de feina o activitat que es realitzi a l'obra o prop de l'obra.

Els principis d'acció preventiva establerts a l'article 15è de la Llei 31/95 són els següents:

- 1 L'empresari aplicarà les mesures que integren el deure general de prevenció, d'acord amb els següents principis generals:
 - a) Evitar riscos
 - b) Avaluar els riscos que no es puguin evitar
 - c) Combatre els riscos a l'origen
 - d) Adaptar el treball a la persona, en particular amb el que respecta a la concepció dels llocs de treball, l'elecció dels equips i els mètodes de treball i de producció, per tal de reduir el treball monòton i repetitiu i reduir els efectes del mateix a la salut
 - e) Tenir en compte l'evolució de la tècnica
 - f) Substituir allò que és perillós per allò que tingui poc o cap perill
 - g) Planificar la prevenció, buscant un conjunt coherent que integri la tècnica, l'organització del treball, les condicions de treball, les relacions socials i la influència dels factors ambientals en el treball
 - h) Adoptar mesures que posin per davant la protecció col·lectiva a la individual
 - i) Donar les degudes instruccions als treballadors
- 2 L'empresari tindrà en consideració les capacitats professionals dels treballadors en matèria de seguretat i salut en el moment d'encomanar les feines
- 3 L'empresari adoptarà les mesures necessàries per garantir que només els treballadors que hagin rebut informació suficient i adequada puguin accedir a les zones de risc greu i específic
- 4 L'efectivitat de les mesures preventives haurà de preveure les distraccions i imprudències no temeràries que pugués cometre el treballador. Per a la seva aplicació es tindran en compte els riscos addicionals que poguessin implicar determinades mesures preventives, que només podran adoptar-se quan la magnitud dels esmentats riscos sigui substancialment inferior a les dels que es pretén controlar i no existeixin alternatives més segures
- 5 Podran concertar operacions d'assegurances que tinguin com a finalitat garantir com a àmbit de cobertura la previsió de riscos derivats del treball, l'empresa respecte dels seus treballadors, els treballadors autònoms respecte d'ells mateixos i les societats cooperatives respecte els socis, l'activitat dels quals consisteixi en la prestació del seu treball personal.

3 IDENTIFICACIÓ DELS RISCOS

Els procediments, equips tècnics i mitjans auxiliars a utilitzar en l'execució de l'obra.

Moviment de terres, excavacions i terraplens

- Maquinària d'excavació.
- Maquinària de moviment de terres.
- Maquinària de compactació.
- Camions de trabuc.
- Compressors i martells pneumàtics.
- Eines manuals.

Sub-base i base, fermes i paviments

- Maquinària d'estesa i compactació.
- Camions de trabuc.
- Pavimentadors.
- Regs.
- Eines manuals

Pous, rases, etc

- Maquinària d'excavació
- Camions.
- Formigoneres.
- Grues.
- Prefabricats.
- Eines manuals.

Drenatges, sanejament i canalitzacions

- Formigoneres.
- Tubs i canonades.
- Recobriments.
- Grues.
- Prefabricats

Sense perjudici de les disposicions mínimes de Seguretat i Salut aplicables a l'obra establertes a l'annex IV del Reial Decret 1627/1997 de 24 d'octubre, s'enumeren a continuació els riscos particulars de diferents treballs d'obra, tot i considerant que alguns d'ells es poden donar durant tot el procés d'execució de l'obra o bé ser aplicables a d'altres feines.

S'haurà de tenir especial cura en els riscos més usats a les obres, com ara són, caigudes, talls, cremades, erosions i cops, havent-se d'adoptar en cada moment la postura més adient pel treball que es realitzi.

A més, s'ha de tenir en compte les possibles repercussions a les estructures d'edificació veïnes i tenir cura en minimitzar en tot moment el risc d'incendi.

Tanmateix, els riscos relacionats s'hauran de tenir en compte pels previsibles treballs posteriors (reparació, manteniment...).

3.1 MITJANS I MAQUINARIA

- Atropellaments, topades amb altres vehicles, atrapades
- Interferències amb Instal·lacions de subministrament públic (aigua, llum, gas...)
- Desplom i/o caiguda de maquinària d'obra (sitges, grues...)
- Riscos derivats del funcionament de grues
- Caiguda de la càrrega transportada
- Generació excessiva de pols o emanació de gasos tòxics
- Caigudes des de punts alts i/o des d'elements provisionals d'accés (escales, plataformes)
- Cops i ensopegades
- Caiguda de materials, rebots
- Ambient excessivament sorollós
- Contactes elèctrics directes o indirectes
- Accidents derivats de condicions atmosfèriques

3.2 TREBALLS PREVIS

- Interferències amb Instal·lacions de subministrament públic (aigua, llum, gas...)
- Caigudes des de punts alts i/o des d'elements provisionals d'accés (escales, plataformes)
- Cops i ensopegades
- Caiguda de materials, rebots
- Sobre esforços per postures incorrectes
- Bolcada de piles de materials
- Riscos derivats de l'emmagatzematge de materials (temperatura, humitat, reaccions químiques)

3.3 MOVIMENT DE TERRES I EXCAVACIONS

- Interferències amb Instal·lacions de subministrament públic (aigua, llum, gas...)
- Generació excessiva de pols o emanació de gasos tòxics
- Projecció de partícules durant els treballs
- Caigudes des de punts alts i/o des d'elements provisionals d'accés (escales, plataformes)
- Cops i ensopegades.
- Despreniment i/o esllavissament de terres i/o roques.
- Caiguda de materials, rebots
- Ambient excessivament sorollós
- Desplom i/o caiguda de les parets de contenció, pous i rases
- Desplom i/o caiguda de les edificacions veïnes
- Accidents derivats de condicions atmosfèriques
- Sobre esforços per postures incorrectes
- Riscos derivats del desconeixement del sòl a excavar

3.4 PAVIMENTACIÓ I ANIVELLACIÓ

- Interferències amb Instal·lacions de subministrament públic (aigua, llum, gas...)
- Projecció de partícules durant els treballs
- Caigudes des de punts alts i/o des d'elements provisionals d'accés (escales, plataformes)
- Contacte amb materials agressius
- Talls i punxades
- Cops i ensopegades
- Despreniment i/o esllavissament de terres i/o roques
- Caiguda de materials, rebots
- Ambient excessivament sorollós

- Desplom i/o caiguda de les parets de contenció, pous i rases
- Desplom i/o caiguda de les edificacions veïnes
- Accidents derivats de condicions atmosfèriques
- Sobre esforços per postures incorrectes
- Riscos derivats del desconeixement del sòl a excavar
- Contactes elèctrics directes o indirectes
- Sobre esforços per postures incorrectes
- Fallides d'encofrats
- Fallides de recalçament
- Generació excessiva de pols o emanació de gasos tòxics
- Bolcada de piles de material
- Riscos derivats de l'emmagatzematge de materials (temperatura, humitat, reaccions químiques)

3.5 ESTRUCTURA

- Interferències amb Instal·lacions de subministrament públic (aigua, llum, gas...)
- Projecció de partícules durant els treballs
- Caigudes des de punts alts i/o des d'elements provisionals d'accés (escales, plataformes)
- Contactes amb materials agressius
- Talls i punxades
- Cops i ensopegades
- Caiguda de materials, rebots
- Ambient excessivament sorollós
- Contactes elèctrics directes o indirectes
- Sobre esforços per postures incorrectes
- Fallides d'encofrats
- Generació excessiva de pols o emanació de gasos tòxics
- Bolcada de piles de material
- Riscos derivats de l'emmagatzematge de materials (temperatura, humitat, reaccions químiques)
- Riscos derivats de l'accés a les plantes
- Riscos derivats de la pujada i recepció dels materials

3.6 RAM DE PALETA

- Generació excessiva de pols o emanació de gasos tòxics
- Projecció de partícules durant els treballs
- Caigudes des de punts alts i/o des d'elements provisionals d'accés (escales, plataformes)
- Contactes amb materials agressius
- Talls i punxades
- Cops i ensopegades
- Caiguda de materials, rebots
- Ambient excessivament sorollós
- Sobre esforços per postures incorrectes
- Bolcada de piles de material
- Riscos derivats de l'emmagatzematge de materials (temperatura, humitat, reaccions químiques)

3.7 REVESTIMENTS I ACABATS

- Generació excessiva de pols o emanació de gasos tòxics
- Projecció de partícules durant els treballs
- Caigudes des de punts alts i/o des d'elements provisionals d'accés (escales, plataformes)

- Contactes amb materials agressius
- Talls i punxades
- Cops i ensopegades
- Caiguda de materials, rebots
- Sobre esforços per postures incorrectes
- Bolcada de piles de material
- Riscos derivats de l'emmagatzematge de materials (temperatura, humitat, reaccions químiques)

3.8 INSTAL·LACIONS

- Interferències amb instal·lacions de subministrament públic (aigua, llum, gas...)
- Caigudes des de punts alts i/o des d'elements provisionals d'accés (escales, plataformes)
- Talls i punxades
- Cops i ensopegades
- Caiguda de materials, rebots
- Emanacions de gasos en obertures de pous morts
- Contactes elèctrics directes o indirectes
- Sobresforços per postures incorrectes
- Caigudes de pals i antenes

3.9 RELACIÓ NO EXHAUSTIVA DELS TREBALLS QUE IMPLIQUEN RISCOS ESPECIALS (Annex II del R.D.1627/1997)

- 1 Treballs amb riscos especialment greus de sepultament, enfonsament o caiguda d'altura, per les particulars característiques de l'activitat desenvolupada, els procediments aplicats o l'entorn del lloc de treball
- 2 Treballs en els quals l'exposició a agents químics o biològics suposi un risc d'especial gravetat, o pels quals la vigilància específica de la salut dels treballadors sigui legalment exigible
- 3 Treballs amb exposició a radiacions ionitzants pels quals la normativa específica obligui a la delimitació de zones controlades o vigilades
- 4 Treballs en la proximitat de línies elèctriques d'alta tensió
- 5 Treballs que exposin a risc d'ofegament per immersió
- 6 Obres d'excavació de túnels, pous i altres treballs que suposin moviments de terres subterranis
- 7 Treballs realitzats en immersió amb equip subaquàtic
- 8 Treballs realitzats en cambres d'aire comprimit
- 9 Treballs que impliquin l'ús d'explosius
- 10 Treballs que requereixin muntar o desmuntar elements prefabricats pesats.

4 MESURES DE PREVENCIÓ I PROTECCIÓ

Com a criteri general primaran les proteccions col·lectives en front les individuals. A més, s'hauran de mantenir en bon estat de conservació els medis auxiliars, la maquinària i les eines de treball. D'altra banda els medis de protecció hauran d'estar homologats segons la normativa vigent.

Tanmateix, les mesures relacionades s'hauran de tenir en compte pels previsibles treballs posteriors (reparació, manteniment...).

4.1 MESURES DE PROTECCIÓ COL·LECTIVA

- Organització i planificació dels treballs per evitar interferències entre les diferents feines i circulacions dins l'obra
- Senyalització de les zones de perill
- Preveure el sistema de circulació de vehicles i la seva senyalització, tant a l'interior de l'obra com en relació amb els vials exteriors
- Deixar una zona lliure a l'entorn de la zona excavada pel pas de maquinària
- Immobilització de camions mitjançant falques i/o topalls durant les tasques de càrrega i descàrrega
- Respectar les distàncies de seguretat amb les instal·lacions existents
- Els elements de les instal·lacions han d'estar amb les seves proteccions aïllants
- Fonamentació correcta de la maquinària d'obra
- Muntatge de grues fet per una empresa especialitzada, amb revisions periòdiques, control de la càrrega màxima, delimitació del radi d'acció, frenada, blocatge, etc
- Revisió periòdica i manteniment de maquinària i equips d'obra
- Sistema de rec que impedeixi l'emissió de pols en gran quantitat
- Comprovació de l'adequació de les solucions d'execució a l'estat real dels elements (subsòl, edificacions veïnes)
- Comprovació d'apuntalaments, condicions d'estrebats i pantalles de protecció de rases
- Utilització de paviments antilliscants.
- Col·locació de baranes de protecció en llocs amb perill de caiguda.
- Col·locació de xarxat en forats horitzontals
- Protecció de forats i façanes per evitar la caiguda d'objectes (xarxes, lones)
- Ús de canalitzacions d'evacuació de runes, correctament instal·lades
- Ús d'escales de mà, plataformes de treball i bastides
- Col·locació de plataformes de recepció de materials en plantes altes

4.2 MESURES DE PROTECCIÓ INDIVIDUAL

- Utilització de caretes i ulleres homologades contra la pols i/o projecció de partícules
- Utilització de calçat de seguretat
- Utilització de casc homologat
- A totes les zones elevades on no hi hagi sistemes fixes de protecció caldrà establir punts d'ancoratge segurs per poder subjectar-hi el cinturó de seguretat homologat, la utilització del qual serà obligatòria
- Utilització de guants homologats per evitar el contacte directe amb materials agressius i minimitzar el risc de talls i punxades
- Utilització de protectors auditius homologats en ambients excessivament sorollosos
- Utilització de mandils
- Sistemes de subjecció permanent i de vigilància per més d'un operari en els treballs amb perill d'intoxicació. Utilització d'equips de subministrament d'aire

4.3 MESURES DE PROTECCIÓ A TERCERS

- Tancament, senyalització i enllumenat de l'obra. Cas que el tancament envaeixi la calçada s'ha de preveure un passadís protegit pel pas de vianants. El tancament ha d'impedir que persones alienes a l'obra puguin entrar.
- Preveure el sistema de circulació de vehicles tant a l'interior de l'obra com en relació amb els vials exteriors
- Immobilització de camions mitjançant falques i/o topalls durant les tasques de càrrega i descàrrega
- Comprovació de l'adequació de les solucions d'execució a l'estat real dels elements (subsòl, edificacions veïnes)
- Protecció de forats i façanes per evitar la caiguda d'objectes (xarxes, lones)

5 PRIMERS AUXILIS

Es disposarà d'una farmaciola amb el contingut de material especificat a la normativa vigent.

S'informarà a l'inici de l'obra, de la situació dels diferents centres mèdics als quals s'hauran de traslladar els accidentats. És convenient disposar a l'obra i en lloc ben visible, d'una llista amb els telèfons i adreces dels centres assignats per a urgències, ambulàncies, taxis, etc. per garantir el ràpid trasllat dels possibles accidentats.

6 NORMATIVA APLICABLE

RELACIÓ DE NORMES I REGLAMENTS APLICABLES

(en negreta les que afecten directament a la Construcció)

SEGURETAT I SALUT EN LES OBRES DE CONSTRUCCIÓ

- **Directiva 92/57/CEE** de 24 de Junio (DO: 26/08/92)

Disposiciones mínimas de seguridad y de salud que deben aplicarse en las obras de construcción temporales o móviles

- **RD 1627/1997** de 24 de octubre (BOE: 25/10/97)

Disposiciones mínimas de Seguridad y de Salud en las obras de construcción

Transposició de la Directiva 92/57/CEE

Deroga el RD 555/86 sobre obligatorietat d'inclusió d'Estudi de Seguretat i Higiene en projectes d'edificació i obres públiques

- **Ley 31/1995** de 8 de noviembre (BOE: 10/11/95)

Prevención de riesgos laborales

Desenvolupament de la Llei a través de les següents disposicions:

- **RD 39/1997** de 17 de enero (BOE: 31/01/97)

Reglamento de los Servicios de Prevención

- **RD 485/1997** de 14 de abril (BOE: 23/04/97)

Disposiciones mínimas en materia de señalización, de seguridad y salud en el trabajo

- **RD 486/1997** de 14 de abril (BOE: 23/04/97)

Disposiciones mínimas de seguridad y salud en los lugares de trabajo

En el capítol 1 excloeix les obres de construcció però el RD 1627/1997 l'esmenta en quant a escales de mà.

Modifica i deroga alguns capítols de la Ordenanza de Seguridad e Higiene en el trabajo (O. 09/03/1971)

- **RD 487/1997** de 14 de abril (BOE: 23/04/97)

Disposiciones mínimas de seguridad y salud relativas a la manipulación manual de cargas que entrañe riesgos, en particular dorsolumbares, para los trabajadores

- **RD 488/97** de 14 de abril (BOE: 23/04/97)

Disposiciones mínimas de seguridad y salud relativas al trabajo con equipos que incluyen pantallas de visualización

- **RD 664/1997** de 12 de mayo (BOE: 24/05/97)

Protección de los trabajadores contra los riesgos relacionados con la exposición a agentes biológicos durante el trabajo

- **RD 665/1997** de 12 de mayo (BOE: 24/05/97)

Protección de los trabajadores contra los riesgos relacionados con la exposición a agentes cancerígenos durante el trabajo

- **RD 773/1997** de 30 de mayo (BOE: 12/06/97)

Disposiciones mínimas de seguridad y salud, relativas a la utilización por los trabajadores de equipos de protección individual

- **RD 1215/1997** de 18 de julio (BOE: 07/08/97)
Disposiciones mínimas de seguridad y salud para la utilización por los trabajadores de los equipos de trabajo
Transposició de la Directiva 89/655/CEE sobre utilització dels equips de treball
Modifica i deroga alguns capítols de la Ordenanza de Seguridad e Higiene en el trabajo (O. 09/03/1971)
- **O. de 20 de mayo de 1952** (BOE: 15/06/52)
Reglamento de Seguridad e Higiene del Trabajo en la industria de la Construcción
Modificacions: O. de 10 de diciembre de 1953 (BOE: 22/12/53)
O. de 23 de septiembre de 1966 (BOE: 01/10/66)
Art. 100 a 105 derogats per O. de 20 de gener de 1956
- **O. de 31 de enero de 1940. Andamios: Cap. VII, art. 66° a 74°** (BOE: 03/02/40)
Reglamento general sobre Seguridad e Higiene
- **O. de 28 de agosto de 1970. Art. 1° a 4°, 183° a 291° y Anexos I y II** (BOE: 05/09/70; 09/09/70)
Ordenanza del trabajo para las industrias de la Construcción, vidrio y cerámica
Correcció d'errades: BOE: 17/10/70
- **O. de 20 de septiembre de 1986** (BOE: 13/10/86)
Modelo de libro de incidencias correspondiente a las obras en que sea obligatorio el estudio de Seguridad e Higiene
Correcció d'errades: BOE: 31/10/86
- **O. de 16 de diciembre de 1987** (BOE: 29/12/87)
Nuevos modelos para la notificación de accidentes de trabajo e instrucciones para su cumplimiento y tramitación
- **O. de 31 de agosto de 1987** (BOE: 18/09/87)
Señalización, balizamiento, limpieza y terminación de obras fijas en vías fuera de poblado
- **O. de 23 de mayo de 1977** (BOE: 14/06/77)
Reglamento de aparatos elevadores para obras
Modificació: O. de 7 de marzo de 1981 (BOE: 14/03/81)
- **O. de 28 de junio de 1988** (BOE: 07/07/88)
Intrucción Técnica Complementaria MIE-AEM 2 del Reglamento de Aparatos de elevación y Manutención referente a grúas-torre desmontables para obras
Modificació: O. de 16 de abril de 1990 (BOE: 24/04/90)
- **O. de 31 de octubre de 1984** (BOE: 07/11/84)
Reglamento sobre seguridad de los trabajos con riesgo de amianto
- **O. de 7 de enero de 1987** (BOE: 15/01/87)
Normas complementarias del Reglamento sobre seguridad de los trabajos con riesgo de amianto
- **RD 1316/1989** de 27 de octubre (BOE: 02/11/89)
Protección a los trabajadores frente a los riesgos derivados de la exposición al ruido durante el trabajo
- **O. de 9 de marzo de 1971** (BOE: 16 i 17/03/71)
Ordenanza General de Seguridad e Higiene en el trabajo
Correcció d'errades: BOE: 06/04/71
Modificació: BOE: 02/11/89
Derogats alguns capítols per: Ley 31/1995, RD 485/1997, RD 486/1997, RD 664/1997, RD 665/1997, RD 773/1997 i RD 1215/1997

- **O. de 12 de gener de 1998** (DOG: 27/01/98)
S'aprova el model de Llibre d'Incidències en obres de construcció

- **Resoluciones aprobatorias de Normas técnicas Reglamentarias para distintos medios de protección personal de trabajadores**
- R. de 14 de diciembre de 1974 (BOE: 30/12/74): N.R. MT-1: Cascos no metálicos
- R. de 28 de julio de 1975 (BOE: 01/09/75): N.R. MT-2: Protectores auditivos
- R. de 28 de julio de 1975 (BOE: 02/09/75): N.R. MT-3: Pantallas para soldadores
Modificació: BOE: 24/10/75
- R. de 28 de julio de 1975 (BOE: 03/09/75): N.R. MT-4: Guantes aislantes de electricidad
Modificació: BOE: 25/10/75
- R. de 28 de julio de 1975 (BOE: 04/09/75): N.R. MT-5: Calzado de seguridad contra riesgos mecánicos
Modificació: BOE: 27/10/75
- R. de 28 de julio de 1975 (BOE: 05/09/75): N.R. MT-6: Banquetas aislantes de maniobras
Modificació: BOE: 28/10/75
- R. de 28 de julio de 1975 (BOE: 06/09/75): N.R. MT-7: Equipos de protección personal de vías respiratorias. Normas comunes y adaptadores faciales
Modificació: BOE: 29/10/75
- R. de 28 de julio de 1975 (BOE: 08/09/75): N.R. MT-8: Equipos de protección personal de vías respiratorias: filtros mecánicos
Modificació: BOE: 30/10/75
- R. de 28 de julio de 1975 (BOE: 09/09/75): N.R. MT-9: Equipos de protección personal de vías respiratorias: mascarillas autofiltrantes
Modificació: BOE: 31/10/75
- R. de 28 de julio de 1975 (BOE: 10/09/75): N.R. MT-10: Equipos de protección personal de vías respiratorias: filtros químicos y mixtos contra amoníaco
Modificació: BOE: 01/11/75

- Normativa d'àmbit local (ordenances municipals)

Damià Encontrado Sol
Arquitecte
Col.legiat 72356-8 COAC

IV. PLANOLS

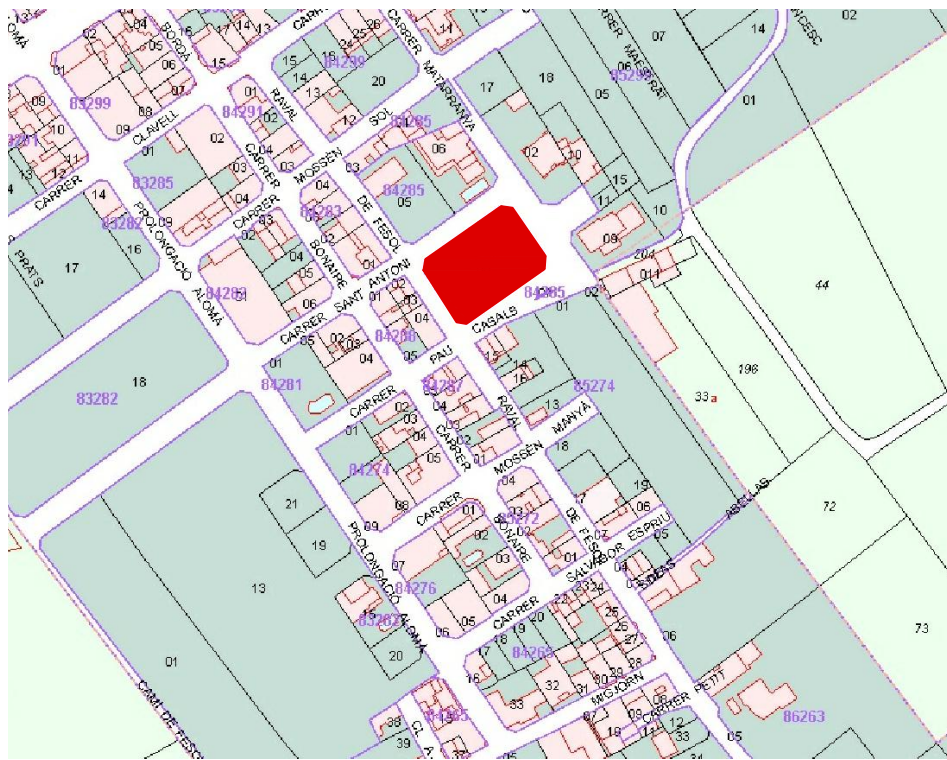

PLAÇA DE LA RAVAL



PLAÇA DE LA RAVAL

PARC DE LA VIA

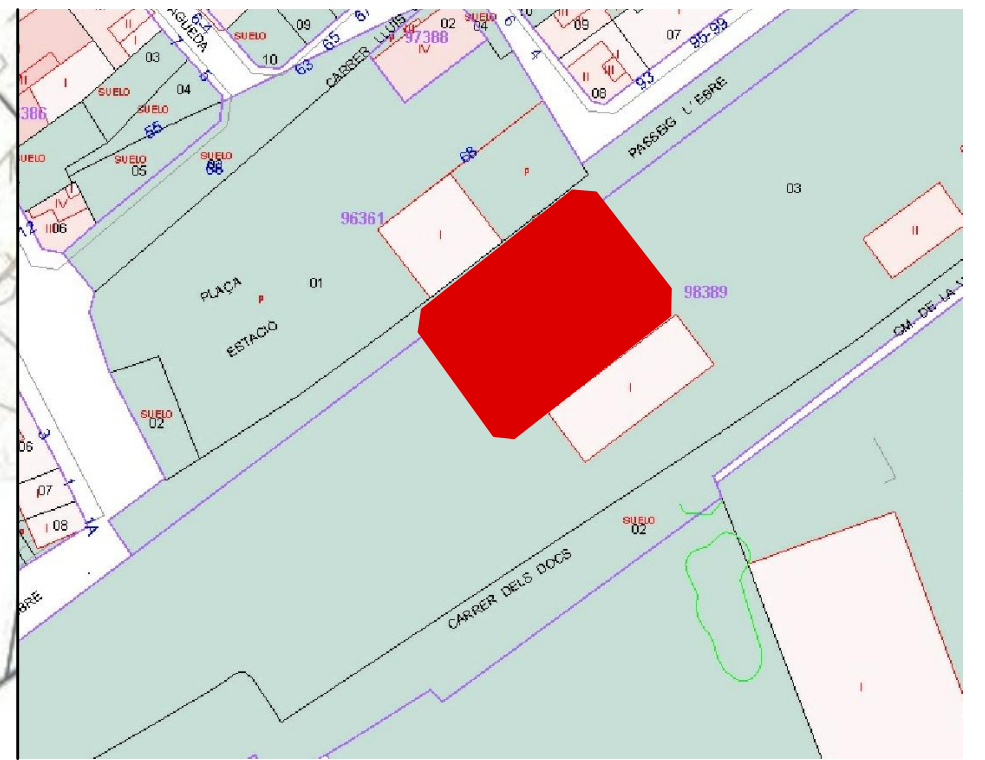

PARC DE LA VIA

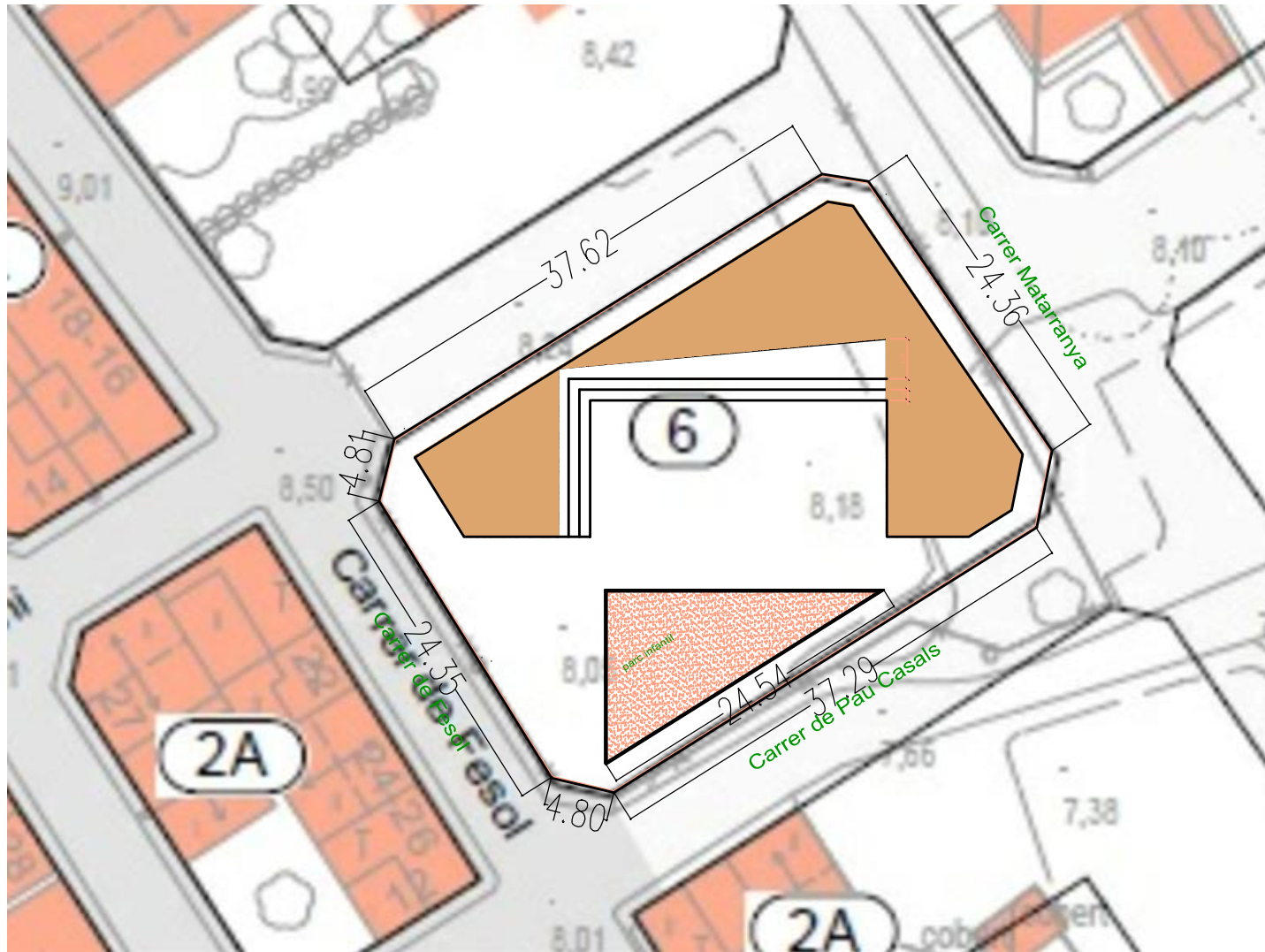

PLAÇA DE LA RAVAL



PARC DE LA VIA

ESTUDI:
PROJECTE DE espais culturals
PLAÇA DE LA RAVAL
PARC DE LA VIA



SITUACIÓ:
PLAÇA DE LA RAVAL entre carrers
c/Matarraña, De Fesol, Pau Casals
i St Antoni
PARC DE LA VIA Zona antiga via

ARQUITECTE MUNICIPAL:
Damià Encontrado Sol
Arquitecte Col. 72356-8

EMPLAÇAMENTS

E. 1:500

28-02-2024

1

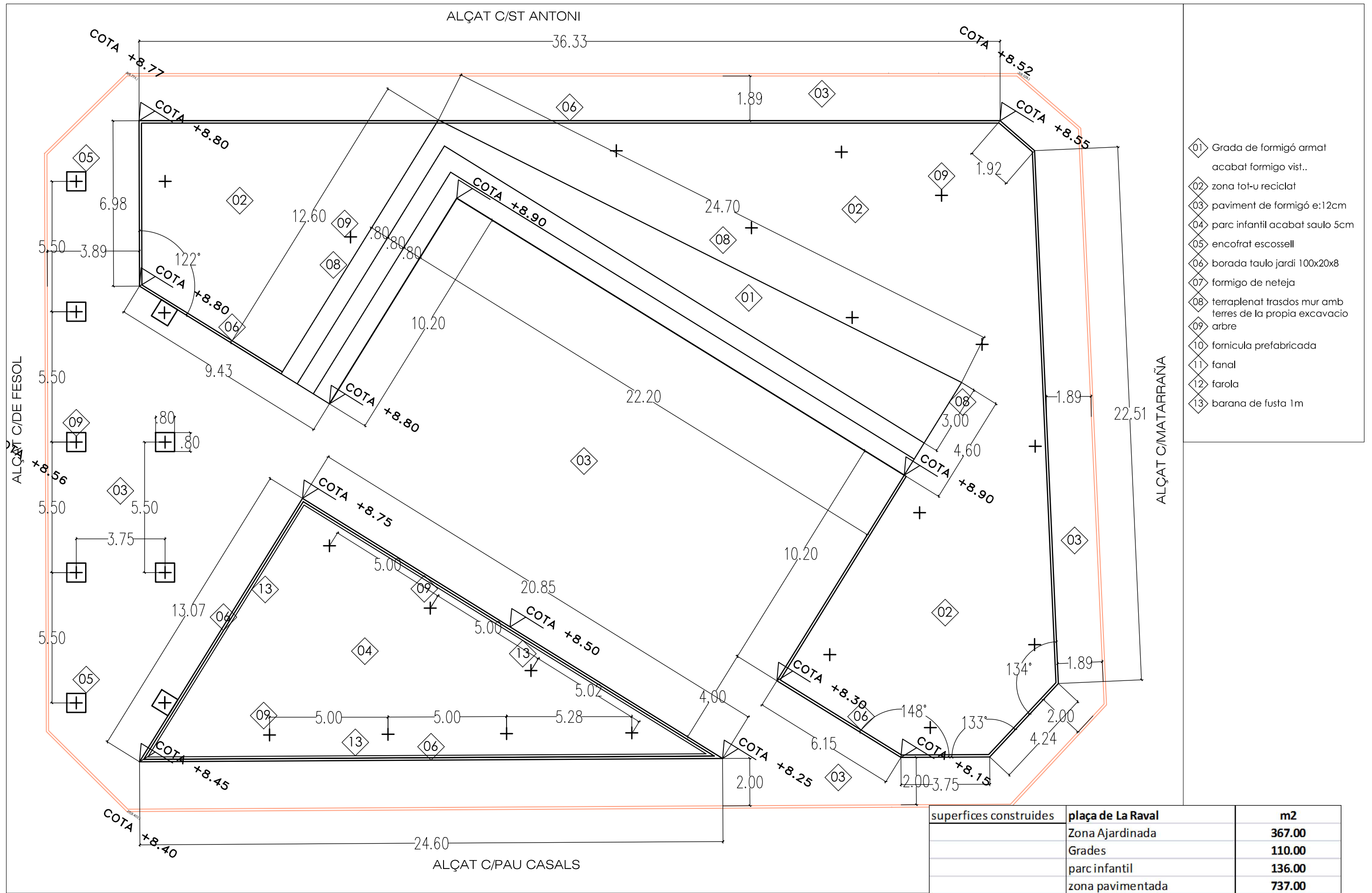

ESTUDI:
 PROJECTE DE espais culturals
 PLAÇA DE LA RAVAL
 PARC DE LA VIA



SITUACIÓ:
 PLAÇA DE LA RAVAL entre carrers
 c/Matarraña, De Fesol, Pau Casals
 i St Antoni
 PARC DE LA VIA Zona antiga via

ARQUITECTE MUNICIPAL:
 Damià Encontrado Sol
 Arquitecte Col. 72356-8

PLAÇA DE LA RAVAL
 Superficies, cotes, acabats

E. 1:150

28-02-2024

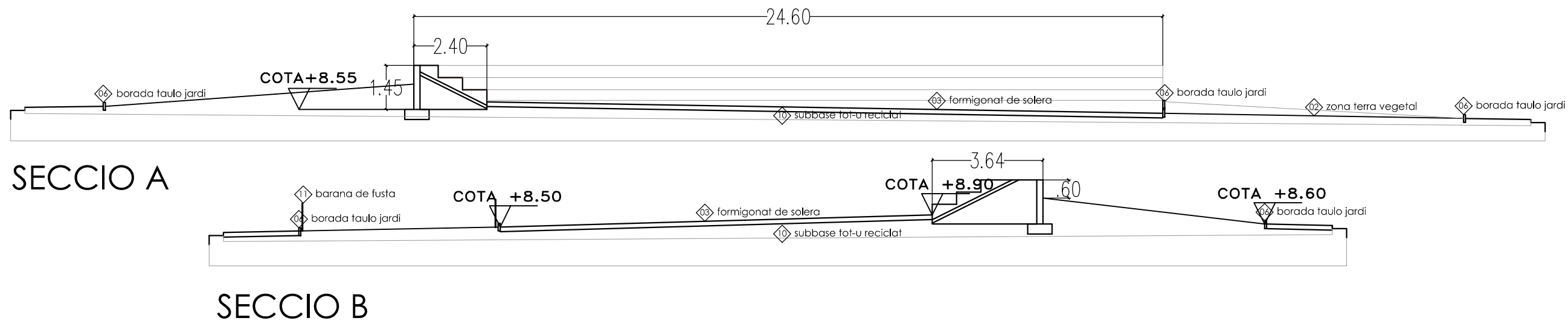

- | | | |
|---|-----------------------|--|
| 01 Grada de formigó armat acabat formigo vist.. | 04 parc infantil | 08 terraplenat trasdos mur amb terres de la propia excavacio |
| 02 zona terra vegetal | 05 encofrat escossell | 09 arbre |
| 03 formigonat de solera | 06 borada taulo jardi | 10 subbase tot u reciclat |
| | 07 formigo de neteja | 11 barana de fusta |

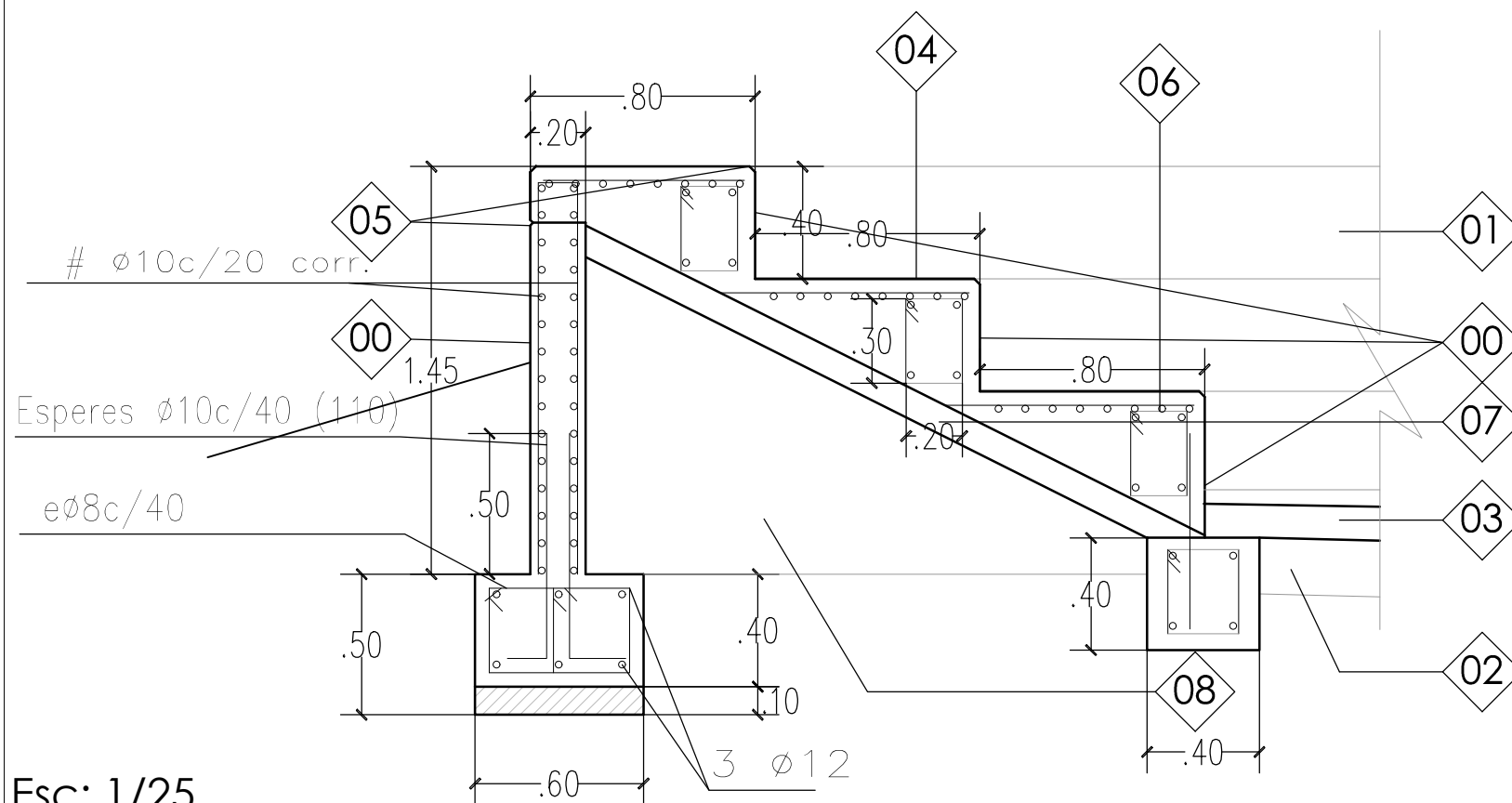
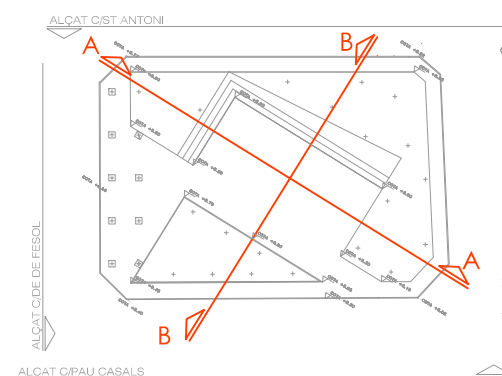

- | |
|--|
| 00 acabat vist amb tauler melaminic |
| 01 Grada de formigó armat acabat formigo vist.. |
| 02 terraplenat subbase de tot-u reciclat |
| 03 formigonat de solera formigo impres e:12cm |
| 04 Lliscat superficial de graderia |
| 05 remat berenjeno 2x2cm |
| 06 Cèrcol perimetral 30x20cm i malla electrosoldada 20x20 dia 10 |
| 07 formigo de neteja |
| 08 terraplenat compactat trasdos mur amb terres de la propia excavacio |

Esc: 1/25

ESTUDI:
PROJECTE DE espais culturals
PLAÇA DE LA RAVAL
PARC DE LA VIA



Ajuntament de l'Aldea

SITUACIÓ:
PLAÇA DE LA RAVAL entre carrers
c/Matarraña, De Fesol, Pau Casals
i St Antoni
PARC DE LA VIA Zona antiga via

ARQUITECTE MUNICIPAL:
Damià Enconrado Sol
Arquitecte Col. 72356-8

PLAÇA DE LA RAVAL
Seccions, cotes, acabats

E. 1:150

28-02-2024

3

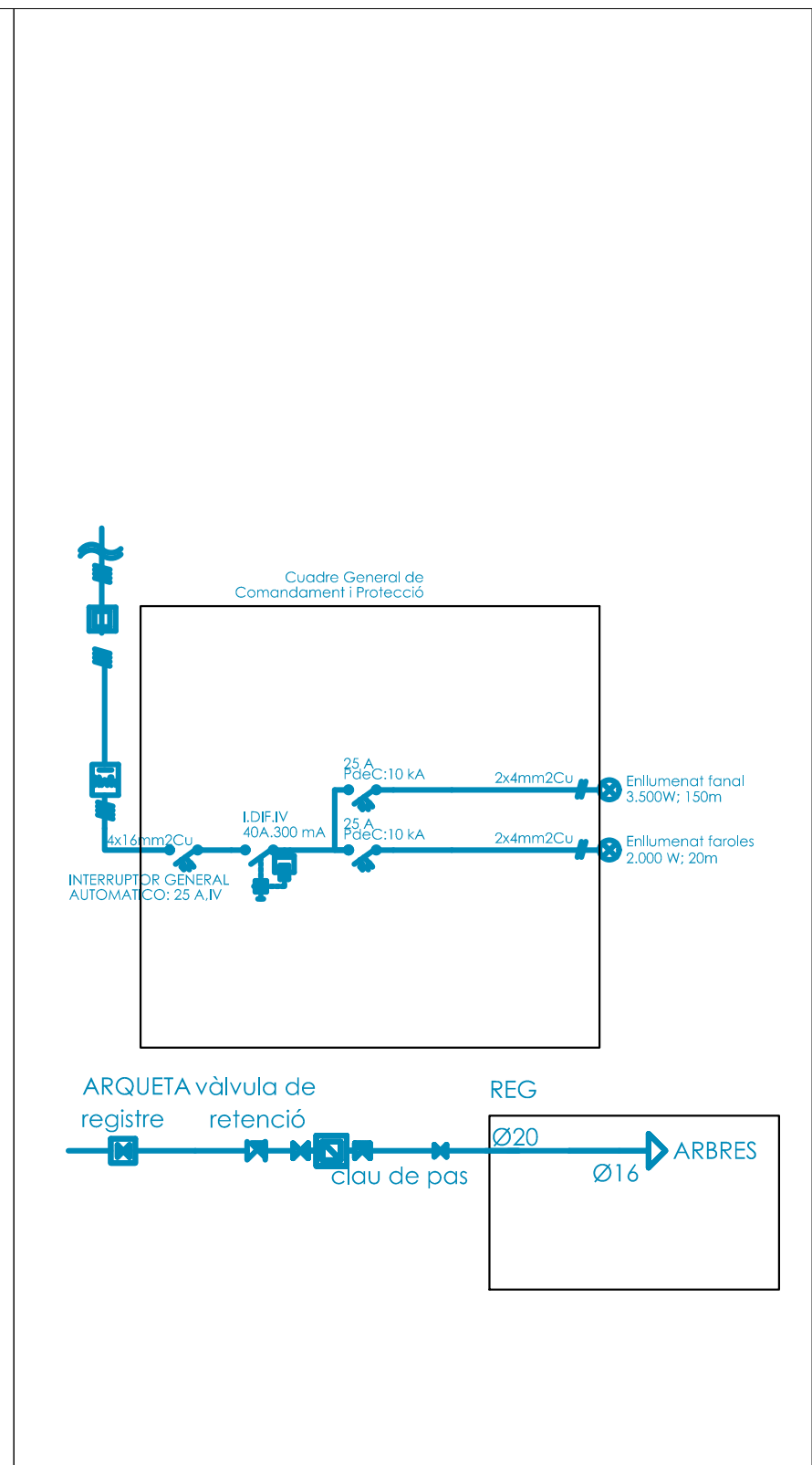
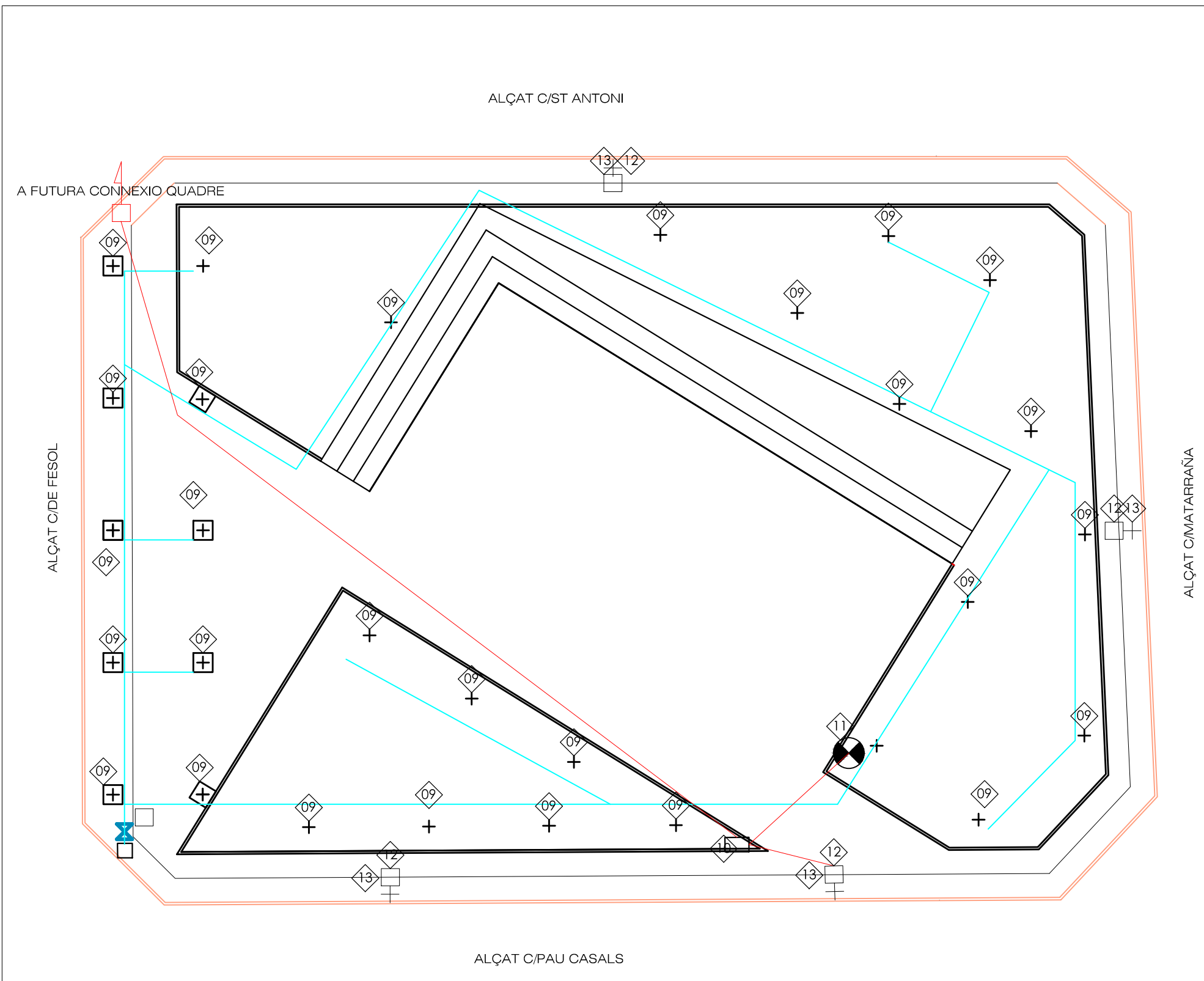

- 09 arbre
- 10 fornicula prefabricada aigua i llum
- 11 fanal 10m
- 12 arranc de farola i arqueta existents
- 13 farola
- tub corrugat instal.lacio electrica
- tub corrugat existent amb conductor Couré

ESTUDI:
 PROJECTE DE espais culturals
 PLAÇA DE LA RAVAL
 PARC DE LA VIA



SITUACIÓ:
 PLAÇA DE LA RAVAL entre carrers
 c/Matarraña, De Fesol, Pau Casals
 i St Antoni
 PARC DE LA VIA Zona antiga via

ARQUITECTE MUNICIPAL:
 Damià Encontrado Sol
 Arquitecte Col. 72356-8

**PLAÇA DE LA RAVAL
 instalacions**
 E. 1:150 28-02-2024

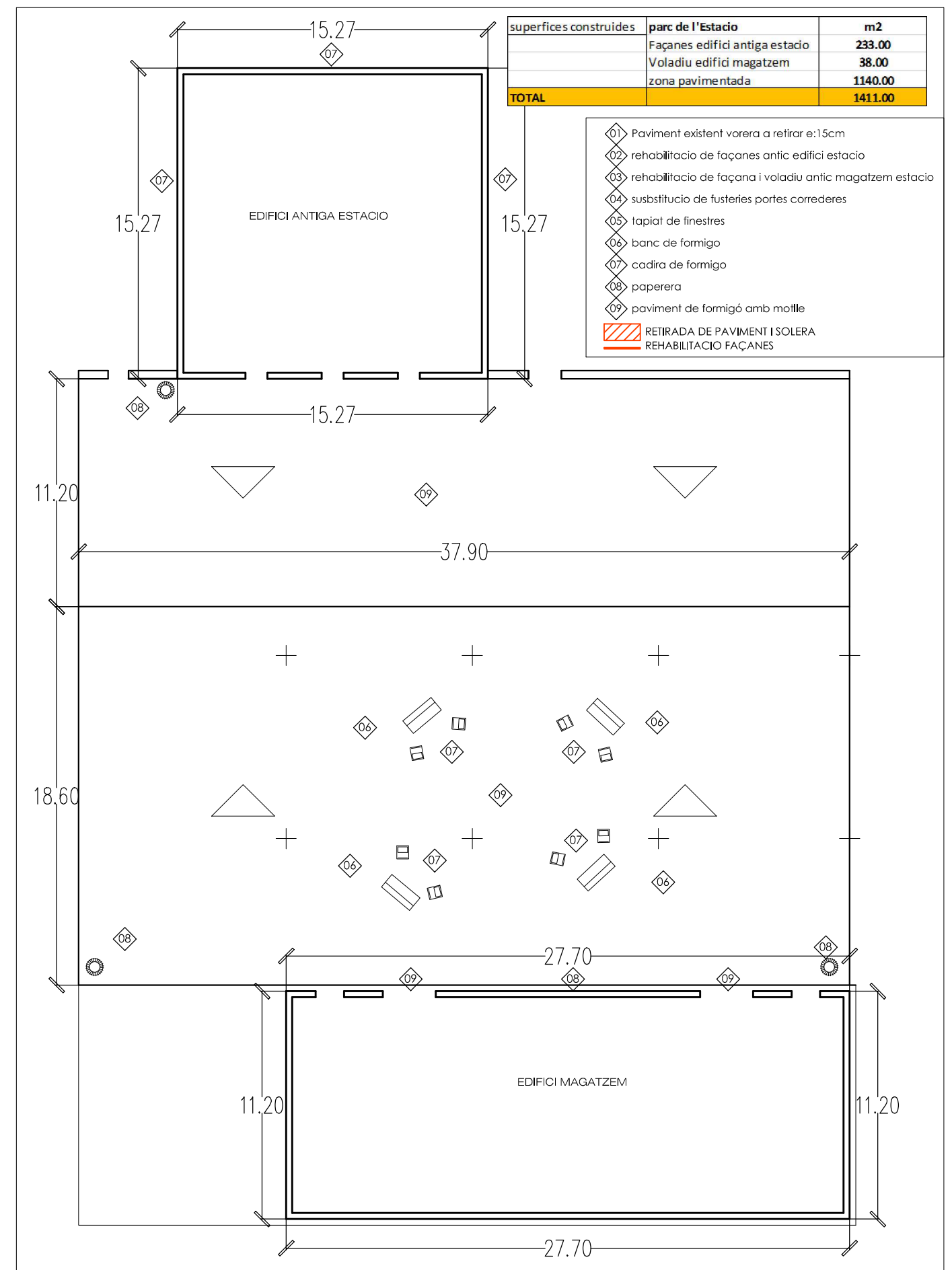
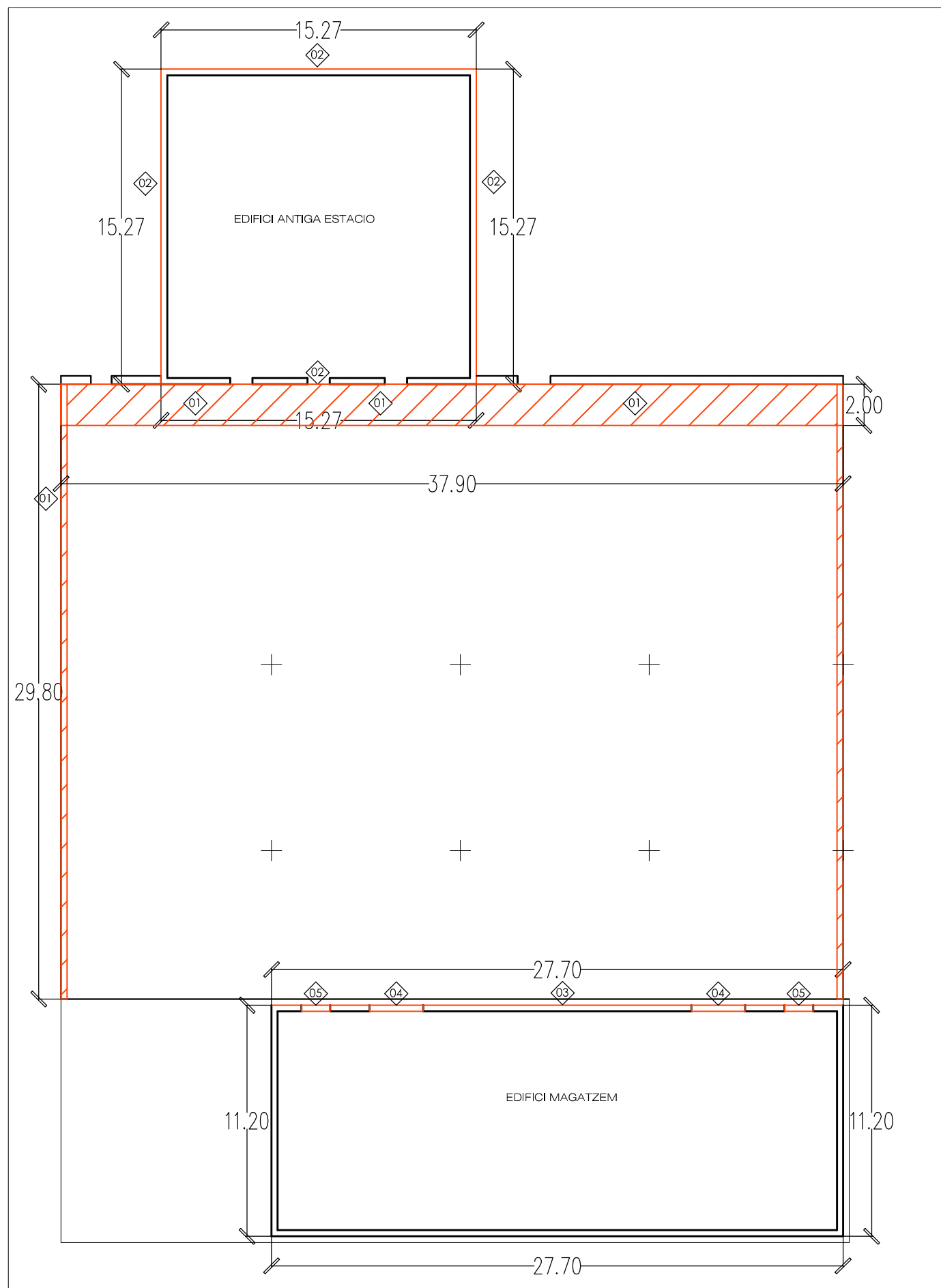

ESTUDI:
 PROJECTE DE espais culturals
 PLAÇA DE LA RAVAL
 PARC DE LA VIA



SITUACIÓ:
 PLAÇA DE LA RAVAL entre carrers
 c/Matarraña, De Fesol, Pau Casals
 i St Antoni
 PARC DE LA VIA Zona antiga via

ARQUITECTE MUNICIPAL:
 Damià Encontrado Sol
 Arquitecte Col. 72356-8

PARC DE LA VIA
 Enderroc Superficies,acabats

E. 1:500 28-02-2024

5

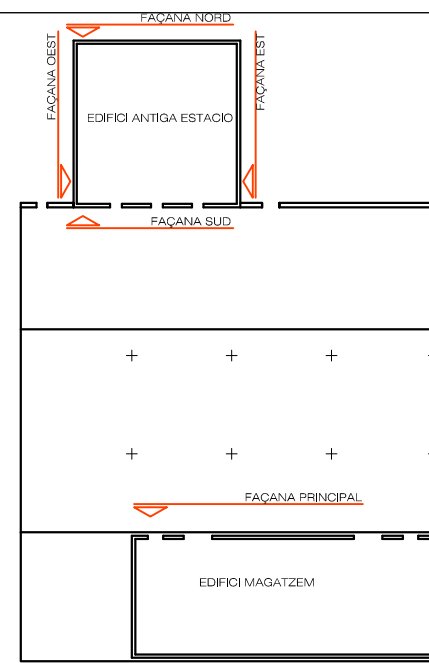
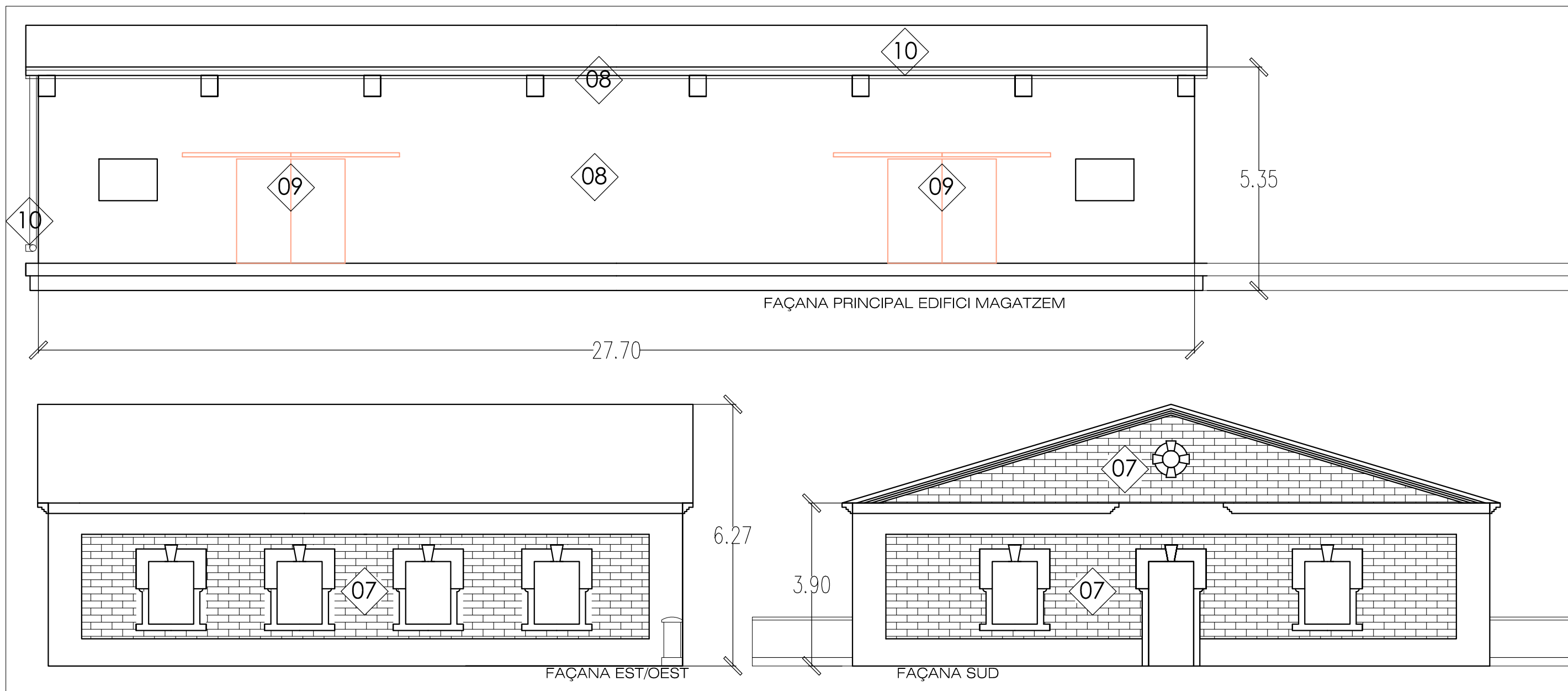

- ◊07 rehabilitació façanes antiga estacio. tractament superficial i reparació puntual superfície
- ◊08 rehabilitació façanes antic magatzem. reparació voladriu i pintura d'acabat
- ◊09 fusteries portes corredisses
- ◊10 Canal PVC 200 amb baxixant 160

ESTUDI:
 PROJECTE DE espais culturals
 PLAÇA DE LA RAVAL
 PARC DE LA VIA



SITUACIÓ:
 PLAÇA DE LA RAVAL entre carrers
 c/Matarraña, De Fesol, Pau Casals
 i St Antoni
 PARC DE LA VIA Zona antiga via

ARQUITECTE MUNICIPAL:
 Damià Encontrado Sol
 Arquitecte Col. 72356-8

PARC DE LA VIA
Façanes
 E. 1:100 28-02-2024

6

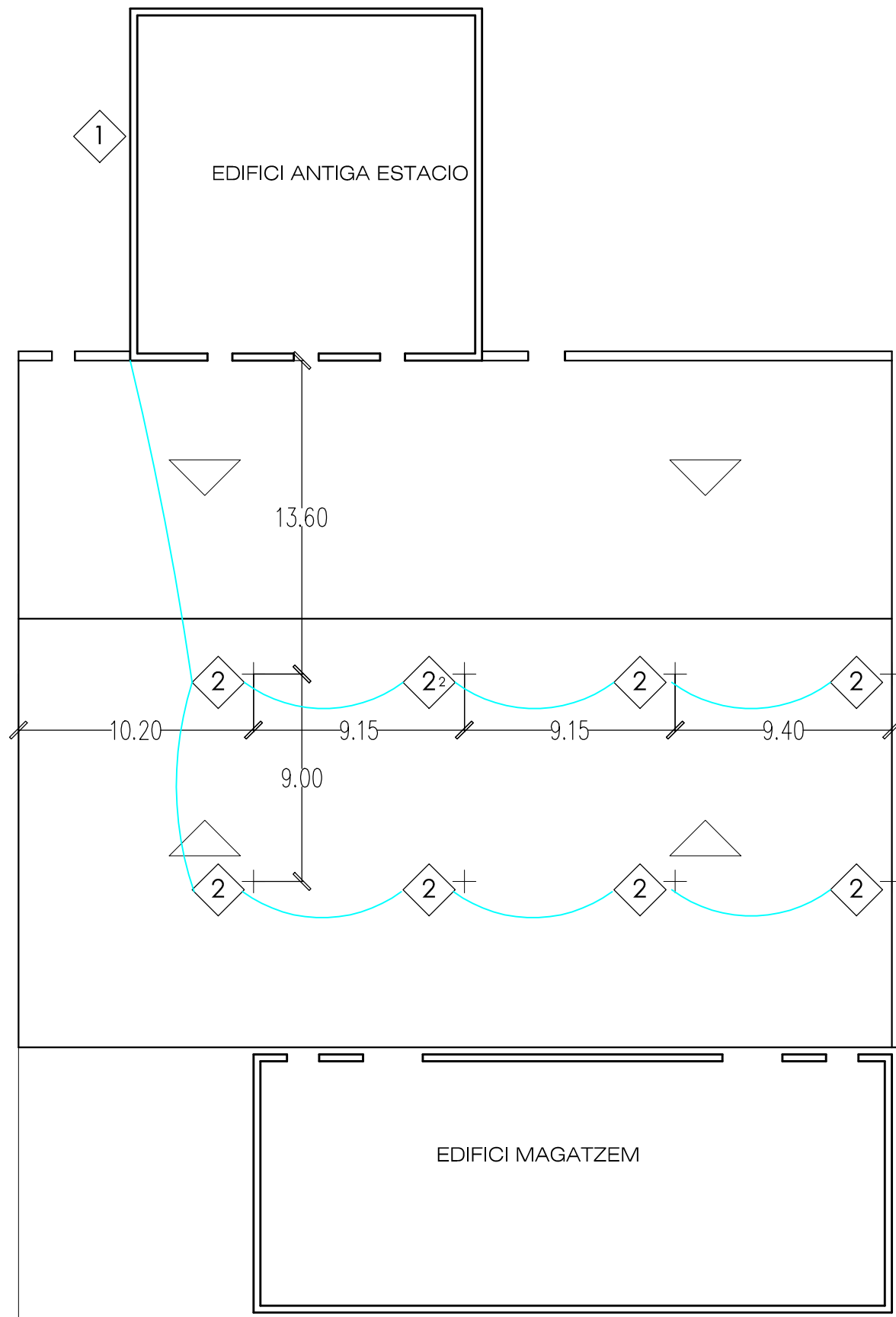

- 1 armari electric llum existent
- 2 tub corrugat enterrat 63mm