



**Projecte Bàsic i Executiu de la Segona
Fase del Projecte Bàsic i Executiu
d'Ampliació de l'Oficina de Turisme
de Riumar i Construcció d'un pavelló
per a usos de pública concurrència per
a la promoció turística.**

Promotor: Ajuntament de Deltebre

Emplaçament: C/Coll Verd 54

Data: Abril 2024

M MEMÒRIA	3
MEMÒRIA DESCRIPTIVA.....	3
MG DADES GENERALS	3
MD MEMÒRIA DESCRIPTIVA.....	5
MD 1 Informació prèvia	5
MD 2 Descripció del projecte	7
MD 3 Prestacions de l'edifici.....	16
MD 4 PRESSUPOST	17
MC MEMÒRIA CONSTRUCTIVA.....	18
MC 0 Actuacions previes, demolicions i condicionament del terreny	18
MC 1 Sistema estructural	18
MC 1.2 Estructura	19
MC 2 Sistema envoltant i d'acabats exteriors.....	19
MC 3 Sistemes de compartimentació i d'acabats interiors.....	21
MC 4 Sistema d'acabats	21
MC 5 Sistema equipaments	22
MA ANNEXOS A LA MEMÒRIA	25
MA R Estudi de la gestió de residus	26
MA SS Estudi de seguretat i salut	27
MA PC Plecs	28
MA A Amidaments i quadres	29
P PLÀNOLS	30

M MEMÒRIA

MEMÒRIA DESCRIPTIVA

MG DADES GENERALS

MG 1 El projecte

Títol del projecte Projecte Bàsic i Executiu de la Segona Fase del Projecte Executiu d'Ampliació de l'Oficina de Turisme de Riumar i Construcció d'un pavelló per a usos de pública concurrència per a la promoció turística.

Emplaçament

Adreça	C/Coll Verd	Núm.	54
Ref. cadastral		Zona / barri	Riumar
Població	Deltebre	Codi postal	43580
Municipi	Deltebre	Comarca	Baix Ebre

MG 2 Agents del projecte

Promotor(s)

	Ajuntament de Deltebre	CIF	P4318100- G
Correu electrònic	eac@deltebre.cat	Telèfon	977 48 93 09

Adreça	Plaça 20 de maig	Núm.	s/n
Municipi	Deltebre	Codi postal	43580
Redactor(s)			
Arquitecte	Joan Miquel Bonet Durà	NIF	
Correu electrònic	joan@actua-b.com	Telèfon	609200799
Adreça	Avinguda Goles de l'Ebre	Núm.	89
Municipi	Deltebre	Codi postal	43580

MD MEMÒRIA DESCRIPTIVA

MD 1 Informació prèvia

MD 1.1 Objecte de la memòria valorada

L'objecte del present treball és definir les característiques per a dur a terme les actuacions necessàries per implantar a l'edifici Àgora de Riumar activitats de turisme gastronòmic, mitjançant una memòria valorada, que constitueix la FASE II de l'obra.

L'edifici està situat al Carrer Àliga Pescatera, del municipi de Riumar, Deltebre. L'obra no té afectació estructural.

En l'actualitat, l'edifici es troba a punt d'iniciar la FASE I, és a dir les obres d'ampliació per poder dur activitats socials i turístiques al nucli de Riumar. L'actuació que es presenta pertén ampliar aquests usos a l'àmbit del turisme gastronòmic i cultural, equipant l'edifici amb les instal·lacions necessàries per aquesta finalitat.

MD 1.2 Descripció de la parcel·la

La parcel·la en que es troba l'edifici té una forma rectangular, amb una topografia plana, i està situada al mateix nivell del carrer. Està aïllada de la resta de edificacions.

El carrer principal de la parcel·la és un carrer de dos sentits, amb una amplada de 16,00 metres, amb un nivell de trànsit baix i un nivell sonor igualment baix. La parcel·la disposa d'unes condicions òptimes per a esdevenir un punt de trobada per al turisme donat que es troba a la porta del nucli de Riumar, envoltat de zona verda i amb aparcaments.

MD 1.3 Compliment de la normativa

L'edifici original data del 1970, any de construcció molt anterior als paràmetres urbanístics, que són d'aplicació i qualificació del sòl on està situat l'edifici.



Fig 1. Imatge actual de la casa de la vila

L'ampliació d'aquest edifici es realitzarà durant l'any 2024 i es preveu que estigui acabada el mateix any.



Figura 2. Representació virtual de l'ampliació amb la casa de la Vila de fons.

Les obres de reforma planificades, segons els articles 2.2.b i 4.1 de la Llei 38/99 d'Ordenació de l'Edificació (LOE 38/1999), i de l'apartat I del CTE són dins de l'àmbit d'aplicació del Codi Tècnic de l'Edificació (CTE RD. 314/2006 i modificacions). Les solucions adoptades en els elements o productes reformats en el projecte, i aquelles exigències generals afectades per la intervenció, hauran d'oferir les prestacions adequades per garantir els requisits bàsics de qualitat que la LOE desenvolupa principalment pel CTE.

MD 2 Descripció del projecte

MD 2.1 Descripció general del projecte i espais exteriors adscrits

L'edifici existent està situat a l'inici del municipi de Riumar, té la façana principal orientada a Nord-Oest, i d'una petita rotonda a 50 m. a l'Oest. La façana orientada a Sud-Est, es troba davant un petit bosc, que desemboca al Carrer del Flamenc. Pel que fa a les façanes laterals no tenen cap edificació mitgera.

Els espais exteriors de l'edificació són espais públics qualificats com a zona verda, l'habilitació d'aquests espais per dur a terme activitats de promoció turística són objecte de la present memòria valorada.

MD 2.2 Normativa urbanística, justificació

L'edifici té una superfície construïda de 169,45 m² amb un ús principal d'oficines i una ampliació de 419,69 m² amb ús d'oficines i sala diàfana. El present informe té per objecte incorporar equipaments per poder dur a terme activitats de turisme gastronòmic i cultural.

A la parcel·la s'accedeix mitjançant al Carrer Àliga Pescatera, situat a 50 m. d'una rotonda. I envoltat d'una arborada de pins.

Pel que fa a la qualificació del sòl que ens afecta, l'edifici es troba situat en una

zona d'equipaments segons el planejament aprovat el Juny de 2021, que és el POUM de Deltebre.



Figura 3. Plànol del POUM

MD 2.3 Descripció de l'edifici

2.3.1 Configuració general existent

L'edifici existent està format per una única planta baixa que es destina exclusivament a ús d'oficines i local.

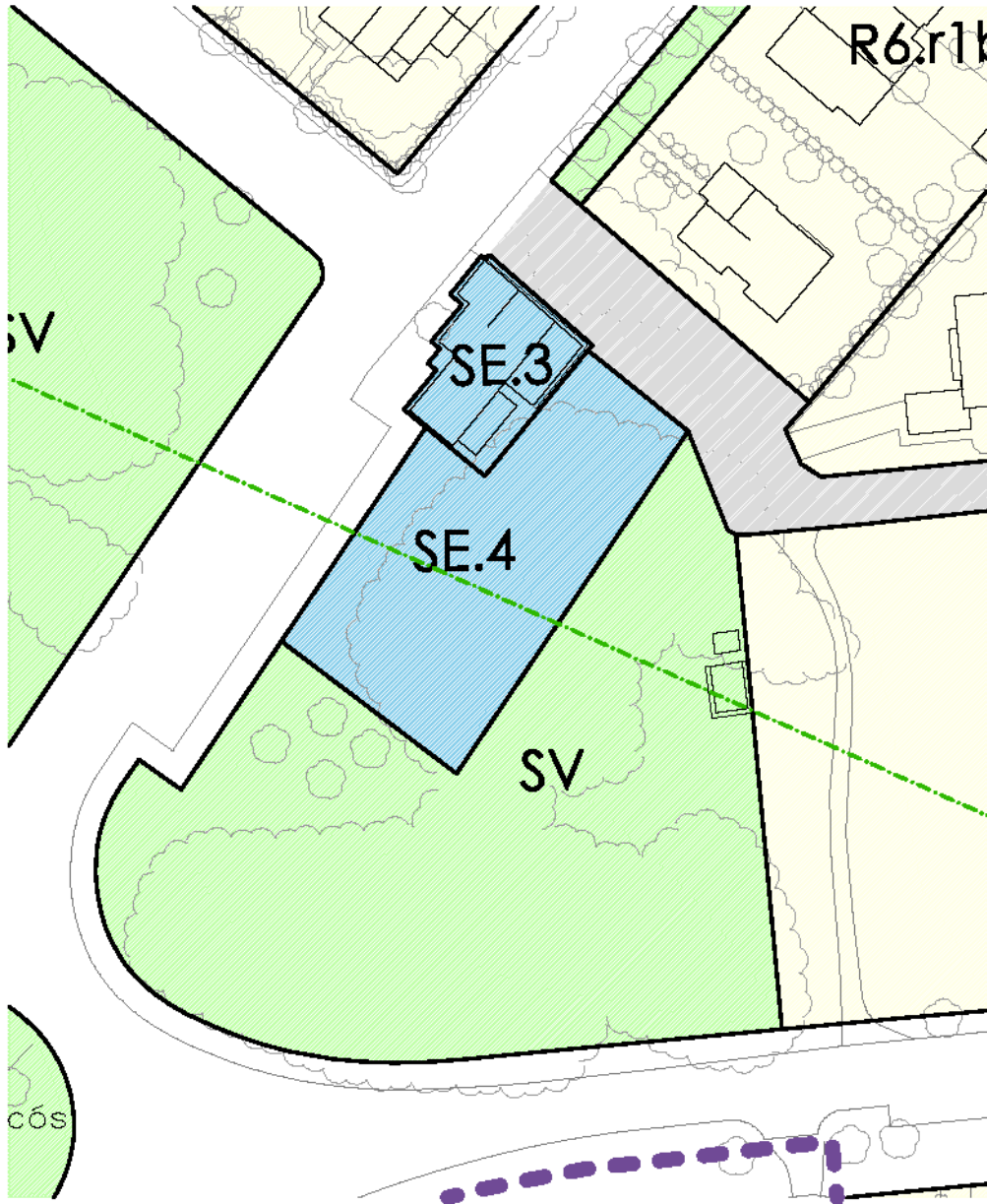
El seu interior està distribuït en una sala d'atenció ciutadana, una sala de reunions, dues sales de serveis, dos despatxos, un petit lavabo, un magatzem i un arxiu. L'ampliació es distribueix amb un passatge portxat que comunica dos volums. Entrant a l'esquerra dues oficines y dos banys i entrant a mà dreta un espai diàfan amb estructura prefabricada.

L'accés es realitza des de la façana orientada a Nord-Oest i la ventilació i il·luminació es fa des de la façana posterior, orientada a Sud-Est.

Tipus d'obra de rehabilitació:

- Actuació amb els espais exteriors
- Actuació a l'interior
- Actuació als acabats
- Actuació a les instal·lacions de il·luminació i sanejament
- Actuació en equips de cuina
- Instal·lacions d'autoconsum

Criteris compositius del projecte

En el projecte de reforma no modifica les característiques exteriors ni la volumetria general de l'edifici. La reforma es centra amb incloure equips, instal·lacions i amb la millora dels exteriors.

Acabats de l'envoltant exterior:

Els acabats exteriors es mantenen.

La relació d'acabats exteriors és la següent:

Coberta		Material	Color
	Coberta 1	Teula	Exterior. Terrós
	Coberta 2	Deck	Gris Clar
Façana 1	Tancaments	Morter ciment escardejat	Blanc pintat
	Fusteria	Alumini	Blanc
	Escopidors	Pedra d'Uldecona	Marró
Façana 2	Tancaments	Formigó vist	Gris
	Fusteria	Alumini	Blanc
	Escopidors	Alumini	Blanc

2.3.2 Programa funcional

Espais desenvolupats a la fase 1

1 EAC

Espai d'Atenció Ciutadana, té com a finalitat principal atendre, informar i assessorar a la ciutadania que diàriament visita l'Ajuntament de Riumar. Podran realitzar consultes, comunicar incidències o suggeriments i efectuar tràmits.

2 SALA DE REUNIONS

Es projecta una sala de reunions per a dur a terme reunions de treball dels aspectes relacionats amb la vida política i social del nucli urbà de Riumar.

3 OFICINA DE CORREUS

Es centralitzen els serveis de correu ordinari al nucli de Riumar en un espai de 5,25 m2 connectat directament amb l'exterior.

4 CAIXER AUTOMÀTIC

Hi ha instal·lat un caixer automàtic del nucli de Riumar.

5 OFICINA DE SERVEIS MUNICIPALS

És una oficina per a que els agents tècnics municipals prestin serveis a la ciutadania sota cita prèvia.

6 OFICINA DE COSSOS DE SEGURETAT

Un espai per als cossos de seguretat de l'administració (policia local, mossos d'esquadra i guardia civil)

7 OFICINA DE REGIDORS

Oficina per a que els regidors del municipi puguin realitzar reunions amb la ciutadania sota cita prèvia. Tanmateix s'assignarà una àrea com a regidoria de Riumar.

8 ARXIU

Sala per guardar documentació

9 ESPAI DE PERSONAL I OFFICE

Espai per als treballadors de l'edifici

10 LAVABOS

Lavabos oberts al públic

11 SALA POLIVALENT

Un espai per a la organització d'events al nucli de Riumar per al turisme gastronòmic i cultural.

Espais desenvolupats a la fase 2

12 CUINA EQUIPADA PER EVENTS GASTRONÒMICS

Un espai de cuina equipat per a la organització de tallers i de jornades gastronòmiques.

13 ESPAIS EXTERIORS

Els espais exteriors seràn pavimentats i il·luminats de forma adequada per tal de dur a terme activitats a l'aire lliure, i equipats amb mobiliari urbà de fabricació sostenible.

2.3.3 Descripció bàsica dels sistemes

Sistema estructural

No s'afecten els elements estructurals

Sistema de compartimentació

La fase 1 realitzarà l'adeptació dels sistemes de compartimentació per a les prestacions que requereix la present memòria tècnica.

Sistema d'acabats

La cuina serà habilitada amb materials adequats per a les operacions de manteniment i neteja, és a dir amb revestiments de gres porcel·lànic antiàcid sanitari amb sòcols també sanitaris.

Sistema de condicionament ambiental i serveis

Subministrament d'aigua

L'edifici actualment disposa de subministrament d'aigua potable.

Xarxa d'evacuació

S'eliminarà la fossa sèptica i es realitzarà una nova escomesa amb pericons sifònics i de pas, amb una canonada de diàmetre de 200 mm de PVC per tal garantir la correcta evacuació les aigües grises i negres.

Subministrament elèctric i característiques de la xarxa de distribució

L'edifici actualment disposa de subministrament elèctric. Les instal·lacions que s'incorporen ampliaràn el subministre complint amb els requeriments del R.E.B.T.

Subministrament d'equips de climatització

S'incorpora un equip de clima per a una sala polivalent de 270 m² de superfície i un volum de 1.077 m³. Aquesta instal·lació deurà de complir amb l'establert al R.I.T.E.

Subministrament d'equips d'il·luminació

S'instal·laran sistemes d'il·luminació adequats per ambients de cuines.

Es diferenciarà la il·luminació general que serà regulable i brillant , i la il·luminació de treball amb llums d'armaris, penjolls i de pista.

Subministrament d'equips de So

No es preveu la implantació d'equips de so.

Subministrament d'equips d'Autoconsum elèctric

S'instal·larà un equip d'autoconsum elèctric amb panells fotovoltaics de 425 Wp i una potència total de 15.300 Wp. L'inversor serà tipus híbrid compatible amb un rang elevat de marques de bateries, que no s'instal·laran amb la fase actual de les obres.

Equipament

S'instal·larà una cuina completa seguint els criteris compositius dels plànols d'arquitectura per tal de dur a terme activitats gastronòmiques. La cuina inclourà un espai exterior també equipat amb aiguera, taulell de treball i barbacoa. Es situaran sistemes d'extracció de fums amb filtres de grasa i amb els mitjans d'extinció d'incendis segons la normativa en vigor.

Es disposarà de mobiliari urbà als espais exteriors. Els elements auxiliars de mobiliari i infraestructures hauran de complir els requeriments específics de cada element, complir la normativa d'aplicació i obtenir l'aprovació del departament corresponent.

- **Banc tipus Petrus de Benito 1640 x 610 mm.** Banc fabricat mitjançant formigó prefabricat color gris granític d'aspecte rugós. Es pot col·locar en elements aïllats o en grups. Ancoratge recomanat: Mitjançant el seu propi pes.
- **Banc tipus cadira llisa de Benito 1200 x 1200 mm.** fabricat mitjançant

formigó prefabricat color gris granític d'aspecte rugós. Es pot col·locar en elements aïllats o en grups. Ancoratge recomanat: Mitjançant el seu propi pes.

2.4 Superfícies

Espais Interiors:

La superfície que de la intervenció és la de la cuina que té 36,65 m² la resta de superfícies del projecte es mantenen de la mateixa forma.

Espais Exteriors:

La superfície d'espais exteriors que ocupa el projecte és de 235 m².

MD 3 Prestacions de l'edifici

La relació dels requisits generals del projecte, justificant la seva necessitat, exempció i abast si així ho estableix la normativa, i tenint en compte les condicions de l'encàrrec, és:

Utilització: Condicions funcionals relatives a l'ús (o als usos) de l'edifici

Accessibilitat

Seguretat en cas d'incendi

Seguretat d'utilització

Recollida i evacuació de residus

Qualitat de l'aire interior: evacuació de productes de la combustió de les instal·lacions tèrmiques i ventilació dels recintes

Subministrament d'aigua

Evacuació d'aigües

Estalvi d'energia

Limitació de la demanda energètica

Rendiment de les instal·lacions tèrmiques: climatització, calefacció, refrigeració i ventilació.

Eficiència energètica de les instal·lacions d'il·luminació

Contribució fotovoltaica mínima d'energia elèctrica

El projecte no preveu la justificació d'aquests apartats de la normativa ja que l'encàrrec és tracta d'una memòria valorada. No obstant i atenent a la tipologia de l'obra, es tindran en consideració a l'hora de l'execució de l'obra.

MD 4 PRESSUPOST

1 Actuacions prèvies	3.508,19
2 Fusteria, manyeria, vidres i proteccions solars	2.200,00
3 Instal·lacions	
3.1 Instal·lacions de. Sanejament	641,96
3.2 Instal·lacions de fontaneria	366,78
3.3 Instal·lacions Elèctriques	2.587,57
3.4 Instal·lacions d'il·luminació	6.559,32
3.5 Instal·lacions de Ventil·lació i Clima	1.158,96
Total 3 Instal·lacions	11.314,59
4 Paviments i Revestiments	12.491,78
5 Equipament	31.063,77
6 Autoconsum	22.661,48
7 Urbanització	21.022,13
8 Jardineria	3.145,90
Pressupost d'execució de material (PEM) 107.407,84	
13% de despeses generals 13.963,02	
6% de benefici industrial 6.444,47	
Pressupost d'execució per contracta (PEC = PEM + GG + BI) 127.815,33	
21% IVA 26.841,22	
Pressupost d'execució per contracta amb IVA (PEC = PEM + GG + BI + IVA) 154.656,55	
Puja el pressupost d'execució per contracta a l'expressada quantitat de CENT CINQUANTA-QUATRE MIL SIS-CENTS CINQUANTA-SIS EUROS AMB CINQUANTA-CINC CÈNTIMS.	
Projecte: FASE II Edifici Àgora	

Deltebre, Maig 2024

L'arquitecte

Joan Miquel Bonet Durà

Arquitecte col·legiat número 49466-6 del Col·legi d'Arquitectes de Catalunya.

Projecte: FASE II Edifici Àgora

Capítol	Import
1 Actuacions prèvies	3.508,19
2 Fusteria, manyeria, vidres i proteccions solars	2.200,00
3 Instal·lacions	
3.1 Instal·lacions de Sanejament	641,96
3.2 Instal·lacions de fontaneria	366,78
3.3 Instal·lacions Elèctriques	2.587,57
3.4 Instal·lacions d'il·luminació	6.559,32
3.5 Instal·lacions de Ventil·lació i Clima	1.158,96
Total 3 Instal·lacions	11.314,59
4 Paviments i Revestiments	12.491,78
5 Equipament	31.063,77
6 Autoconsum	22.661,48
7 Urbanització	21.022,13
8 Jardineria	3.145,90
Pressupost d'execució material	107.407,84
13% de despeses generals	13.963,02
6% de benefici industrial	6.444,47
Suma	127.815,33
21% IVA	26.841,22
Pressupost d'execució per contracta	154.656,55

Puja el pressupost d'execució per contracta a l'expressada quantitat de CENT CINQUANTA-QUATRE MIL SIS-CENTS CINQUANTA-SIS EUROS AMB CINQUANTA-CINC CÈNTIMS.

Pressupost i amidament

Codi	U	Denominació	Amidament	Preu	Total																														
1.1 ASA012	U	<p>Pericó de pas soterrada, prefabricada de formigó, de dimensions interiors 60x60x60 cm, sobre solera de formigó en massa HM-20/B/20/X0 de 20 cm de gruix, amb marc i tapa prefabricats de formigó armat i tancament hermètic al pas dels olors mefítics.</p> <p>Criteri de valoració econòmica: El preu no inclou l'excavació ni el replé del extradós.</p> <p>Inclou: Replanteig. Abocat i compactació del formigó en formació de solera. Col·locació de l'arqueta prefabricada. Execució de forats pel connexionat dels col·lectors a l'arqueta. Acoblament i rejuntat dels col·lectors al pericó. Col·locació de la tapa i els accessoris.</p> <p>Comprovació del seu correcte funcionament.</p> <p>Criteri d'amidament de projecte: Nombre d'unitats previstes, segons documentació gràfica de Projecte.</p> <p>Criteri de mesura d'obra: Es mesurarà el nombre d'unitats realment executades segons especificacions de Projecte.</p>	3,000	157,94	473,82																														
		Total U																																	
1.2 ASC010	m	<p>Col·lector soterrat de xarxa horitzontal de sanejament, amb pericons, amb una pendent mínima del 2%, per a l'evacuació d'aigües residuals i/o pluvials, format per tub de PVC llis, sèrie SN-4, rigidesa anular nominal 4 kN/m², de 200 mm de diàmetre exterior, enganxat mitjançant adhesiu, col·locat sobre llit de sorra de 10 cm d'espessor, degudament compactada i anivellada amb picó vibrant de guiat manual, reblert lateral compactant fins als ronyons i posterior reblert amb la mateixa sorra fins a 30 cm per sobre de la generatriu superior de la canonada. Inclús líquid netejador i adhesiu per a tubs i accessoris de PVC.</p> <p>Criteri de valoració econòmica: El preu no inclou els pericons, l'excavació ni el reblert principal.</p> <p>Inclou: Replanteig i traçat del conducte en planta i pendents. Presentació en sec de tubs i peces especials. Abocat de la sorra en el fons de la rasa. Descens i col·locació dels col·lectors en el fons de la rasa. Muntatge, connexionat i comprovació del seu correcte funcionament. Execució del reblert envoltant.</p> <p>Criteri d'amidament de projecte: Longitud mesurada en projecció horitzontal, segons documentació gràfica de Projecte, entre cares interiors de pericons.</p> <p>Criteri de mesura d'obra: Es mesurarà en projecció horitzontal, la longitud realment executada segons especificacions de Projecte, entre cares interiors de pericons, incloent els trams ocupats per peces especials.</p>	32,000	74,74	2.391,68																														
		Total m																																	
1.3 ADE010d	m ³	<p>Excavació de rases per instal·lacions fins a una profunditat de 2 m, en terra de llim, amb mitjans mecànics, i càrrega a camió.</p> <p>Criteri de valoració econòmica: El preu no inclou el transport dels materials excavats.</p> <p>Inclou: Replanteig general i fixació dels punts i nivells de referència. Col·locació de les lliteres en els cantons i extrems de les alineacions. Excavació en successives rases horitzontals i extracció de terres. Refinat de fons amb extracció de les terres. Càrrega a camió de les terres excavades.</p> <p>Criteri d'amidament de projecte: Volum mesurat sobre les seccions teòriques de l'excavació, segons documentació gràfica de Projecte, sense duplicar cantonades ni encontres.</p> <p>Criteri de mesura d'obra: Es mesurarà el volum teòric executat segons especificacions de Projecte, sense duplicar cantonades ni encontres i sense incloure els increments per excessos d'excavació no autoritzats, ni el reblert necessari per a reconstruir la secció teòrica per defectes imputables al Contractista. Es mesurarà l'excavació una vegada realitzada i abans que sobre ella s'efectuï cap tipus de reblert. Si el Contractista tanqués l'excavació abans de conformat l'amidament, s'entendrà que s'avé al que unilateralment determini el director de l'execució de l'obra.</p>																																	
		Total m ³																																	
<table border="1"> <thead> <tr> <th></th> <th>Uts.</th> <th>Llargada</th> <th>Amplada</th> <th>Alçada</th> <th>Subtotal</th> </tr> </thead> <tbody> <tr> <td>canonada de reg</td> <td>1</td> <td>17,000</td> <td>0,350</td> <td>0,500</td> <td>2,975</td> </tr> <tr> <td colspan="2"></td> <td>Total m³</td> <td></td> <td></td> <td>2,975</td> </tr> <tr> <td colspan="4"></td> <td></td> <td>20,49</td> </tr> <tr> <td colspan="4"></td> <td></td> <td>60,96</td> </tr> </tbody> </table>							Uts.	Llargada	Amplada	Alçada	Subtotal	canonada de reg	1	17,000	0,350	0,500	2,975			Total m ³			2,975						20,49						60,96
	Uts.	Llargada	Amplada	Alçada	Subtotal																														
canonada de reg	1	17,000	0,350	0,500	2,975																														
		Total m ³			2,975																														
					20,49																														
					60,96																														

Codi	U	Denominació	Amidament	Preu	Total
1.4 ADR010d	m ³	<p>Reblert envoltant i principal de rases per instal·lacions, amb sorra de 0 a 5 mm de diàmetre i compactació en tongades successives de 20 cm d'espessor màxim amb safata vibrant de guiat manual, fins a assolir una densitat seca no inferior al 95% de la màxima obtinguda en l'assaig Proctor Modificat, realitzat segons UNE 103501. Inclús cinta o distintiu indicador de la instal·lació.</p> <p>Criteri de valoració econòmica: El preu no inclou la realització de l'assaig Proctor Modificat.</p> <p>Inclou: Estesa del material de reblert en tongades d'espessor uniforme. Humectació o dessecació de cada tongada. Col·locació de cinta o distintiu indicador de la instal·lació. Compactació.</p> <p>Criteri d'amidament de projecte: Volum mesurat sobre les seccions teòriques de l'excavació, segons documentació gràfica de Projecte.</p> <p>Criteri de mesura d'obra: Es mesurarà, en perfil compactat, el volum realment executat segons especificacions de Projecte, sense incloure els increments per excessos d'excavació no autoritzats.</p>			
		Total m ³	2,978	25,93	77,22
1.5 FEF010	m ²	<p>Mur de càrrega de 14 cm d'espessor de fàbrica de maó ceràmic calat (gero), per revestir, 29x14x5 cm, resistència a compressió 10 N/mm², amb junts horitzontals i verticals de 10 mm d'espessor, rebuda amb morter de ciment industrial, color gris, M-7,5, subministrat a granel.</p> <p>Criteri de valoració econòmica: El preu no inclou els cercols horitzontals ni la formació de les llindes dels buits del parament.</p> <p>Inclou: Neteja i preparació de la superfície suport. Replanteig, planta a planta. Col·locació i aplomat de mires de referència. Estesa de fils entre mires. Col·locació de ploms fixos a les arestes. Col·locació de les peces per filades a nivell.</p> <p>Criteri d'amidament de projecte: Superfície mesurada segons documentació gràfica de Projecte, sense duplicar cantonades ni encontres, deduint els buits de superfície major de 2 m².</p> <p>Criteri de mesura d'obra: Es mesurarà la superfície realment executada segons especificacions de Projecte, sense duplicar cantonades ni encontres, deduint els buits de superfície major de 2 m².</p>			
		Total m ²	1,000	56,91	56,91
1.6 ASB020	U	<p>Connexió de l'escomesa de l'edifici a la xarxa general de sanejament del municipi a través de pou de registre. Inclús junt flexible per a l'empalmament de la connexió de servei i morter de ciment per a repàs i brunyiment en l'interior del pou.</p> <p>Criteri de valoració econòmica: El preu no inclou l'excavació ni el pou de registre.</p> <p>Inclou: Replanteig i traçat de la connexió en el pou de registre. Trencament del pou amb compressor. Muntatge, connexionat i comprovació del seu correcte funcionament.</p> <p>Criteri d'amidament de projecte: Nombre d'unitats previstes, segons documentació gràfica de Projecte.</p> <p>Criteri de mesura d'obra: Es mesurarà el nombre d'unitats realment executades segons especificacions de Projecte.</p>			
		Total U	1,000	251,34	251,34
1.7 DIS105	U	<p>Desmuntatge de fossa.</p> <p>Inclou: Desmuntatge de l'element. Obturació de les conduccions connectades a l'element. Retirada i apilament del material desmuntat. Neteja de les restes de l'obra. Càrrega manual del material desmuntat i restes de l'obra sobre camió o contenidor.</p> <p>Criteri d'amidament de projecte: Nombre d'unitats previstes, segons documentació gràfica de Projecte.</p> <p>Criteri de mesura d'obra: S'amidarà el nombre d'unitats realment desmuntades segons especificacions de Projecte.</p>			
		Total U	1,000	196,26	196,26

Codi	U	Denominació	Amidament	Preu	Total
2.1	COR1	Porta Exterior Corredera de 4700 x 2500 mm de bastiment format per perfils d'acer galvanitzat en calent Folrat amb Panells composite de fusta i ciment tipus Viroc amb ferratges i mecanismes d'acer inoxidable tipus KLEIN o similar, pany i rodaments. Totalment acabada i instal·lada			
		Total	1,000	2.200,00	2.200,00

Codi	U	Denominació	Amidament	Preu	Total	
3.1 Instal·lacions de. Sanejament						
3.1.1 ISD022	U	<p>Xarxa interior d'evacuació insonoritzada, per cuina amb dotació per: aigüera, presa de desguàs per a rentavaixelles, realitzada amb tub de polipropilè amb càrrega mineral per la xarxa de desguàs que connecten l'evacuació dels aparells amb la baixant, amb els diàmetres necessaris per cada punt de servei. Inclús, material auxiliar per a muntatge i subjecció a la obra, accessoris i peces especials.</p> <p>Inclou: Replanteig del recorregut de la canonada i de la situació dels elements de subjecció. Presentació en sec dels tubs. Fixació del material auxiliar per a muntatge i subjecció a l'obra. Muntatge, connexionat i comprovació del seu correcte funcionament.</p> <p>Criteri d'amidament de projecte: Nombre d'unitats previstes, segons documentació gràfica de Projecte.</p> <p>Criteri de mesura d'obra: Es mesurarà el nombre d'unitats realment executades segons especificacions de Projecte.</p>				
		Total U	1,000	205,54	205,54	
3.1.2 IFI012	U	<p>Instal·lació interior de fontaneria per cuina amb dotació per: aigüera, presa i aixeta de pas per rentavaixelles, realitzada amb tub de polietilè reticulat (PE-X), per la xarxa d'aigua freda i calenta que connecta la derivació particular o una de les seves ramificacions amb cadascun dels aparells sanitaris, amb els diàmetres necessaris per cada punt de servei. Inclús claus de pas de cambra humida per al tall del subministrament d'aigua, de polietilè reticulat (PE-X), material auxiliar para muntatge i subjecció a l'obra, derivació particular, accessoris de derivacions.</p> <p>Criteri de valoració econòmica: El preu no inclou les ajudes de paleta per a instal·lacions.</p> <p>Inclou: Replanteig. Col·locació i fixació de canonades i claus.</p> <p>Criteri d'amidament de projecte: Nombre d'unitats previstes, segons documentació gràfica de Projecte.</p> <p>Criteri de mesura d'obra: Es mesurarà el nombre d'unitats realment executades segons especificacions de Projecte.</p>				
		Total U	1,000	366,78	366,78	
3.1.3 ADE010b	m ³	<p>Excavació de rases per instal·lacions fins a una profunditat de 2 m, en terra de llim, amb mitjans mecànics, i càrrega a camió.</p> <p>Criteri de valoració econòmica: El preu no inclou el transport dels materials excavats.</p> <p>Inclou: Replanteig general i fixació dels punts i nivells de referència. Col·locació de les lliteres en els cantons i extrems de les alineacions. Excavació en successives rases horitzontals i extracció de terres. Refinat de fons amb extracció de les terres. Càrrega a camió de les terres excavades.</p> <p>Criteri d'amidament de projecte: Volum mesurat sobre les seccions teòriques de l'excavació, segons documentació gràfica de Projecte, sense duplicar cantonades ni encontres.</p> <p>Criteri de mesura d'obra: Es mesurarà el volum teòric executat segons especificacions de Projecte, sense duplicar cantonades ni encontres i sense incloure els increments per excessos d'excavació no autoritzats, ni el reblert necessari per a reconstruir la secció teòrica per defectes imputables al Contractista. Es mesurarà l'excavació una vegada realitzada i abans que sobre ella s'efectuï cap tipus de reblert. Si el Contractista tanqués l'excavació abans de conformat l'amidament, s'entendrà que s'avé al que unilateralment determini el director de l'execució de l'obra.</p>				
		Uts.	Llargada	Amplada	Alçada	Subtotal
canonada de reg		1	15,000	0,200	0,500	1,500
		Total m ³				1,500
						20,49
						30,74

Codi	U	Denominació	Amidament	Preu	Total
3.1.4 ADR010b	m³	<p>Reblert envoltant i principal de rases per instal·lacions, amb sorra de 0 a 5 mm de diàmetre i compactació en tongades successives de 20 cm d'espessor màxim amb safata vibrant de guiat manual, fins a assolir una densitat seca no inferior al 95% de la màxima obtinguda en l'assaig Proctor Modificat, realitzat segons UNE 103501. Inclús cinta o distintiu indicador de la instal·lació.</p> <p>Criteri de valoració econòmica: El preu no inclou la realització de l'assaig Proctor Modificat.</p> <p>Inclou: Estesa del material de reblert en tongades d'espessor uniforme. Humectació o dessecació de cada tongada. Col·locació de cinta o distintiu indicador de la instal·lació. Compactació.</p> <p>Criteri d'amidament de projecte: Volum mesurat sobre les seccions teòriques de l'excavació, segons documentació gràfica de Projecte.</p> <p>Criteri de mesura d'obra: Es mesurarà, en perfil compactat, el volum realment executat segons especificacions de Projecte, sense incloure els increments per excessos d'excavació no autoritzats.</p>			
		Total m³	1,500	25,93	38,90

3.2 Instal·lacions de fontaneria

3.2.1 IFI012b	U	<p>Instal·lació interior de fontaneria per cuina amb dotació per: aigüera, presa i aixeta de pas per rentavaixelles, realitzada amb tub de polietilè reticulat (PE-X), per la xarxa d'aigua freda i calenta que connecta la derivació particular o una de les seves ramificacions amb cadascun dels aparells sanitaris, amb els diàmetres necessaris per cada punt de servei. Inclús claus de pas de cambra humida per al tall del subministrament d'aigua, de polietilè reticulat (PE-X), material auxiliar para muntatge i subjecció a l'obra, derivació particular, accessoris de derivacions.</p> <p>Criteri de valoració econòmica: El preu no inclou les ajudes de paleta per a instal·lacions.</p> <p>Inclou: Replanteig. Col·locació i fixació de canonades i claus.</p> <p>Criteri d'amidament de projecte: Nombre d'unitats previstes, segons documentació gràfica de Projecte.</p> <p>Criteri de mesura d'obra: Es mesurarà el nombre d'unitats realment executades segons especificacions de Projecte.</p>			
		Total U	1,000	366,78	366,78

3.3 Instal·lacions Elèctriques

3.3.1 LEG1		<p>Partida alçada a justificar per a la instal·lació elèctrica interior per a muntatge d'equips elèctrics de l'equipament de cuina. Inclou la legalització de la instal·lació.</p>			
		Total	1,000	1.600,00	1.600,00
3.3.2 IEG010	U	<p>Subministrament i instal·lació de centralització de comptadors sobre parament vertical, en armari de comptadors, composta per: unitat funcional d'interruptor general de maniobra de 250 A; unitat funcional d'embarat general de la concentració formada per 1 mòdul; unitat funcional de fusibles de seguretat formada per 1 mòdul; unitat funcional de mesura formada per 1 mòdul de comptadors monofàsics i 1 mòdul de comptadors trifàsics i mòdul de serveis generals amb seccionament; unitat funcional de comandament que conté els dispositius de comandament pel canvi de tarifa de cada subministrament; unitat funcional d'embarat de protecció, borns de sortida i connexió a terra formada per 1 mòdul.</p> <p>Inclús connexions de la línia repartidora i de les derivacions individuals als seus corresponents borns i arrebossats, cablejat i quants accessoris siguin necessaris per a la seva correcta instal·lació.</p> <p>Totalment muntada, connexionada i provada.</p> <p>Inclou: Replanteig del conjunt prefabricat. Col·locació i anivellació del conjunt prefabricat. Fixació de mòduls al conjunt prefabricat. Connexionat.</p> <p>Criteri d'amidament de projecte: Nombre d'unitats previstes, segons documentació gràfica de Projecte.</p> <p>Criteri de mesura d'obra: Es mesurarà el nombre d'unitats realment executades segons especificacions de Projecte.</p>			
		Total U	1,000	987,57	987,57

3.4 Instal·lacions d'il·luminació

Codi	U	Denominació	Amidament	Preu	Total
3.4.1 IIII161	U	<p>Aplic, de 250 mm de diàmetre i 49 mm d'altura, de 15 W, alimentació a 220/240 V i 50-60 Hz, amb llum LED no reemplaçable, temperatura de color 4000 K, amb cos de plàstic color blanc, feix de llum extensiu 120° i difusor de policarbonat òpal, índex d'enlluernament unificat menor de 19, índex de reproducció cromàtica major de 80, flux lluminós 1050 lúmens, grau de protecció IP44, amb detector de moviment. Instal·lació en superfície.</p> <p>Inclou: Replanteig. Muntatge, connexionat i comprovació del seu correcte funcionament.</p> <p>Criteri d'amidament de projecte: Nombre d'unitats previstes, segons documentació gràfica de Projecte.</p> <p>Criteri de mesura d'obra: Es mesurarà el nombre d'unitats realment executades segons especificacions de Projecte.</p>			
		Total U	4,000	375,76	1.503,04
3.4.2 UII011	U	<p>Foco de terra LED empotrat tipus de la casa lucandeHelene o similar para exterior. Alçada: 9.5 cm Amplada: 2 cm Diàmetre: 8.8 cm</p>			
		Total U	29,000	90,15	2.614,35
3.4.3 UID010	U	<p>Bañador de pared formado por lluminària orientable, de 176x60x369 mm, de 25,7 W, alimentació a 220/240 V i 50-60 Hz, amb llum LED no reemplaçable, temperatura de color 3000 K, amb cos d'alumini injectat, acabat lacat, color negre acabat texturitzat amb tancament de vidre trempat, feix de llum intensiu simètric i ròtula d'acer inoxidable per a angles d'entre 90° i -30° amb el pla horitzontal, índex de reproducció cromàtica major de 80, flux lluminós 2937 lúmens, graus de protecció IP66 i IK07, i aïllament classe I.</p> <p>Inclou: Replanteig. Muntatge, connexionat i comprovació del seu correcte funcionament.</p> <p>Criteri d'amidament de projecte: Nombre d'unitats previstes, segons documentació gràfica de Projecte.</p> <p>Criteri de mesura d'obra: Es mesurarà el nombre d'unitats realment executades segons especificacions de Projecte.</p>			
		Total U	1,000	454,05	454,05
3.4.4 UIP011	U	<p>Projector, no regulable, de 400x59x320 mm, de 200 W, alimentació a 220/240 V i 50-60 Hz, amb llum LED no reemplaçable, temperatura de color 4000 K, amb cos d'alumini, acabat lacat color negre, feix de llum extensiu 120° i difusor de vidre trempat, índex d'enlluernament unificat menor de 19, índex de reproducció cromàtica major de 80, flux lluminós 21661 lúmens, grau de protecció IP65 i aïllament classe I.</p> <p>Inclou: Replanteig. Muntatge, connexionat i comprovació del seu correcte funcionament.</p> <p>Criteri d'amidament de projecte: Nombre d'unitats previstes, segons documentació gràfica de Projecte.</p> <p>Criteri de mesura d'obra: Es mesurarà el nombre d'unitats realment executades segons especificacions de Projecte.</p>			
		Total U	4,000	207,82	831,28
3.4.5 UIA010b	U	<p>Pericó de connexió elèctrica, prefabricat de formigó, sense fons, registrable, de 30x30x30 cm de mesures interiors, amb parets rebaixades per a l'entrada de tubs, capaç de suportar una càrrega de 400 kN, amb marc d'acer galvanitzat i tapa de formigó armat alleugerit, de 39,5x38,5 cm, per a pericó de connexió elèctrica, capaç de suportar una càrrega de 125 kN.</p> <p>Inclou: Replanteig. Col·locació de l'arqueta prefabricada. Execució de forats per a connexionat de tubs. Connexionat dels tubs al pericó. Col·locació de la tapa i els accessoris.</p> <p>Criteri d'amidament de projecte: Nombre d'unitats previstes, segons documentació gràfica de Projecte.</p> <p>Criteri de mesura d'obra: Es mesurarà el nombre d'unitats realment executades segons especificacions de Projecte.</p>			
		Total U	2,000	50,97	101,94

Codi	U	Denominació	Amidament	Preu	Total
3.4.6 URM040b	m	Línia elèctrica monofàsica soterrada, formada per cables unipolars amb conductors de coure, RZ1-K (AS) Cca-s1b,d1,a1 3G1,5 mm ² , sent la seva tensió assignada de 0,6/1 kV, sota tub protector de polietilè de doble paret, de 40 mm de diàmetre, resistència a compressió major de 250 N, subministrat en rotllo, col·locat sobre llit de sorra de 10 cm d'espessor, degudament compactada i anivellada amb picó vibrant de guiat manual, reblert lateral compactant fins als ronyons i posterior reblert amb la mateixa sorra fins a 10 cm per sobre de la generatriu superior de la canonada, sense incloure l'excavació ni el posterior reblert principal de les rases. Totalment muntada i connexionada. Inclou: Replanteig i traçat de la línia. Eliminació de les terres soltes del fons de l'excavació. Abocament de sorra en el fons de l'excavació. Col·locació del tub en la rasa. Estesa de cables. Connexionat. Execució del reblert envoltant. Criteri d'amidament de projecte: Longitud mesurada segons documentació gràfica de Projecte. Criteri de mesura d'obra: Es mesurarà la longitud realment executada segons especificacions de Projecte.			
		Total m	25,000	10,18	254,50
3.4.7 ADE010c	m ³	Excavació de rases per instal·lacions fins a una profunditat de 2 m, en terra de llim, amb mitjans mecànics, i càrrega a camió. Criteri de valoració econòmica: El preu no inclou el transport dels materials excavats. Inclou: Replanteig general i fixació dels punts i nivells de referència. Col·locació de les lliteres en els cantons i extrems de les alineacions. Excavació en successives rases horitzontals i extracció de terres. Refinat de fons amb extracció de les terres. Càrrega a camió de les terres excavades. Criteri d'amidament de projecte: Volum mesurat sobre les seccions teòriques de l'excavació, segons documentació gràfica de Projecte, sense duplicar cantonades ni encontres. Criteri de mesura d'obra: Es mesurarà el volum teòric executat segons especificacions de Projecte, sense duplicar cantonades ni encontres i sense incloure els increments per excessos d'excavació no autoritzats, ni el reblert necessari per a reconstruir la secció teòrica per defectes imputables al Contractista. Es mesurarà l'excavació una vegada realitzada i abans que sobre ella s'efectuï cap tipus de reblert. Si el Contractista tanqués l'excavació abans de conformar l'amidament, s'entendrà que s'avé al que unilateralment determini el director de l'execució de l'obra.			
		Uts. Llargada Amplada Alçada Subtotal			
		canonada de reg 1 55,000 0,200 0,500 5,500			
		Total m ³	5,500	20,49	112,70
3.4.8 ADR010c	m ³	Reblert envoltant i principal de rases per instal·lacions, amb sorra de 0 a 5 mm de diàmetre i compactació en tongades successives de 20 cm d'espessor màxim amb safata vibrant de guiat manual, fins a assolir una densitat seca no inferior al 95% de la màxima obtinguda en l'assaig Proctor Modificat, realitzat segons UNE 103501. Inclús cinta o distintiu indicador de la instal·lació. Criteri de valoració econòmica: El preu no inclou la realització de l'assaig Proctor Modificat. Inclou: Estesa del material de reblert en tongades d'espessor uniforme. Humectació o dessecació de cada tongada. Col·locació de cinta o distintiu indicador de la instal·lació. Compactació. Criteri d'amidament de projecte: Volum mesurat sobre les seccions teòriques de l'excavació, segons documentació gràfica de Projecte. Criteri de mesura d'obra: Es mesurarà, en perfil compactat, el volum realment executat segons especificacions de Projecte, sense incloure els increments per excessos d'excavació no autoritzats.			
		Total m ³	5,500	25,93	142,62
3.4.9 UII030	U	Lluminària de fosa d'alumini, acabat lacat de color gris, regulable, de 20 W, factor de potència major de 0,95, de 530 mm de diàmetre i 682 mm d'altura, amb 12 LED SMD 5050, temperatura de color 3000 K, índex de reproducció cromàtica major de 80, índex d'enlluernament unificat menor de 12, flux lluminós 2475 lúmens, amb graus de protecció IP66 i IK10. Inclou: Replanteig. Muntatge, connexionat i comprovació del seu correcte funcionament. Criteri d'amidament de projecte: Nombre d'unitats previstes, segons documentació gràfica de Projecte. Criteri de mesura d'obra: Es mesurarà el nombre d'unitats realment executades segons especificacions de Projecte.			
		Total U	2,000	272,42	544,84

Codi	U	Denominació	Amidament	Preu	Total
3.5 Instal·lacions de Ventil·lació i Clima					
3.5.1	IVV020	m	Conducte circular de ventilació, format per tub de xapa d'acer galvanitzat de paret simple llisa, autoconnectable mascle-femella, de 350 mm de diàmetre i 1,0 mm de gruix de xapa, col·locat en posició vertical. Inclús material auxiliar para muntatge i subjecció a l'obra, accessoris i peces especials. Criteri de valoració econòmica: El preu no inclou les comportes de regulació, les comportes tallafoc, les reixetes ni els difusores. Inclou: Replanteig del recorregut del conducte i de la situació dels elements de subjecció. Presentació de tubs, accessoris i peces especials. Fixació del material auxiliar per a muntatge i subjecció a l'obra. Muntatge, connexionat i comprovació del seu correcte funcionament. Criteri d'amidament de projecte: Longitud projectada, segons documentació gràfica de Projecte, mesurada entre els eixos dels elements o dels punts a connectar, sense descomptar les peces especials. Criteri de mesura d'obra: Es mesurarà la longitud realment executada segons especificacions de Projecte.		
		Total m	4,000	57,99	231,96
3.5.2	COB1	u	Partida alçada a justificar de formació de funeral per a conducte d'extracció de cuina de 150 cm d'alçaria. Inclou la impermeabilització dels punts singulars, el barret de lameles i el revestiment del tancament. Tota la partida acabda.		
		Total u	1,000	927,00	927,00

Codi	U	Denominació	Amidament	Preu	Total
4.1 RRY013	m ²	<p>Extradossat directe, sistema W622.es Drystar "KNAUF", de 40 mm de gruix total, amb nivell de qualitat de l'acabat Q3, format per placa de guix laminat tipus Drystar (GM-FH1IR) de 12,5 mm d'espessor, formant sandvitx amb una placa tipus Drystar (GM-FH1IR) de 12,5 mm d'espessor, cargolades a una estructura metàl·lica d'acer galvanitzat de mestres de 90x50 i 0,55 mm d'espessor, prèviament ancorada al parament vertical cada 400 mm, amb cargols d'acer. Inclús fixacions per a l'ancoratge dels perfils; cargols per a la fixació de les plaques i pasta de segellament Drystar Filler "KNAUF", pasta de segellament Drystar Filler "KNAUF", pasta de segellament Drystar Filler "KNAUF", cinta de segellament Drystar Tape "KNAUF".</p> <p>Criteri de valoració econòmica: El preu inclou la resolució de trobades i punts singulars, però no inclou l'aïllament a col·locar entre les plaques i el parament.</p> <p>Inclou: Replanteig i traçat en el forjat inferior i en el superior de la línia de parament acabat. Col·locació successiva en el parament de les paletades de pasta d'unió corresponents a cadascuna de les plaques. Tall de les plaques. Col·locació successiva i independent de cadascuna de les plaques mitjançant reglejat. Replanteig de les caixes per a allotjament de mecanismes elèctrics i de pas d'instal·lacions, i posterior perforació de les plaques. Tractament de junts. Estesa de la pasta d'acabat.</p> <p>Criteri d'amidament de projecte: Superfície mesurada segons documentació gràfica de Projecte, sense duplicar cantonades ni encontres, seguint els criteris d'amidament exposats en la norma UNE 92305.</p> <p>Criteri de mesura d'obra: Es mesurarà la superfície realment executada segons especificacions de Projecte, sense duplicar cantonades ni encontres, seguint els criteris d'amidament exposats en la norma UNE 92305.</p>			

Uts.	Llargada	Amplada	Alçada	Subtotal		
Extradossa						
t Cuina	13,000		2,700	35,100		
	Total m ²			35,100	50,12	1.759,21

4.2 RAC012	m ²	<p>Revestiment interior amb peces de gran format de gres porcellànic esmaltat, acabat polit, de 596x1200x10 mm, gamma superior, capacitat d'absorció d'aigua E<0,5%, grup BIa, segons UNE-EN 14411. SUPORT: parament de formigó, vertical, de fins 3 m d'altura. COL·LOCACIÓ: en capa fina i mitjançant doble encolat amb adhesiu cimentós millorat, C2 TE, segons UNE-EN 12004, amb lliscament reduït i temps obert ampliat. REJUNTAT: amb morter de junts cimentós millorat, amb absorció d'aigua reduïda i resistència elevada a l'abrasió tipus CG 2 W A, color blanc, en junts de 3 mm d'espessor. Inclús creuetes de PVC.</p> <p>Criteri de valoració econòmica: El preu no inclou les peces especials ni la resolució de punts singulars.</p> <p>Inclou: Preparació de la superfície suport. Replanteig dels nivells, de la disposició de peces i dels junts. Tall i encaixonat de les peces. Preparació i aplicació del material de col·locació. Formació de juntes de moviment. Col·locació de les peces. Rejuntat. Acabat i neteja final.</p> <p>Criteri d'amidament de projecte: Superfície mesurada segons documentació gràfica de Projecte, deduint els buits de superfície major de 3 m². No s'ha incrementat l'amidament per trencaments i retallades, ja que en la descomposició s'ha considerat un 5% més de peces.</p> <p>Criteri de mesura d'obra: Es mesurarà la superfície realment executada segons especificacions de Projecte, deduint els buits de superfície major de 3 m².</p>			
------------	----------------	--	--	--	--

Uts.	Llargada	Amplada	Alçada	Subtotal		
Revestimen						
t vertical						
de gres de						
la cuina	17,000		2,000	34,000		
	Total m ²			34,000	64,73	2.200,82

Codi	U	Denominació	Amidament	Preu	Total
4.3 RSG230	m ²	<p>Paviment exterior de peces de gres porcellànic tècnic, de 300x300x10 mm, gamma superior, capacitat d'absorció d'aigua E<0,1%, grup B1a, segons UNE-EN 14411, amb resistència al lliscament Rd>45 segons UNE 41901 EX i lliscabilitat classe 3 segons CTE; càrrega de trencament >3000 N; resistència a la flexió >45 N/mm². SUPORT: de morter de ciment.</p> <p>COL·LOCACIÓ: en capa fina i mitjançant encolat simple amb adhesiu cimentós, C1 TE, segons UNE-EN 12004, amb lliscament reduït i temps obert ampliat. REJUNTAT: amb morter de junts de resines reactives tipus RG, color beige, en junts de 2 mm d'espessor.</p> <p>Inclou: Neteja i comprovació de la superfície suport. Replanteig dels nivells d'acabat. Replanteig de la disposició de les peces i junts de moviment. Aplicació de l'adhesiu. Col·locació de les creuetes. Col·locació de les peces a punta de paleta. Formació de junts de partició, perimetrals i estructurals. Rejuntat. Eliminació i neteja del material sobrant. Neteja final del paviment.</p> <p>Criteri d'amidament de projecte: Superfície útil, mesura segons documentació gràfica de Projecte. No s'ha incrementat l'amidament per trencaments i retallades, ja que en la descomposició s'ha considerat un 5% més de peces.</p> <p>Criteri de mesura d'obra: Es mesurarà la superfície realment executada segons especificacions de Projecte.</p>	36,000	99,27	3.573,72
4.4 RSG020b	m	<p>Entornpeu de gres porcellànic, de 80 cm, gamma bàsica. COL·LOCACIÓ: en capa fina, amb adhesiu de resines reactives normal, R1 sense cap característica addicional, gris. REJUNTAT: amb morter de junts cimentós millorat, amb absorció d'aigua reduïda i resistència elevada a l'abrasió tipus CG 2 W A, color blanc, per junts de 2 a 15 mm.</p> <p>Inclou: Replanteig de les peces. Tall de les peces i formació d'encaixos en cantonades i racons. Col·locació de l'entornpeu. Rejuntat.</p> <p>Criteri d'amidament de projecte: Longitud mesurada segons documentació gràfica de Projecte, sense incloure buits de portes.</p> <p>Criteri de mesura d'obra: Es mesurarà la longitud realment executada segons especificacions de Projecte.</p>	24,000	9,26	222,24
4.5 RSG033	m	<p>Perfil de transició entre paviments a diferent nivell, d'acer inoxidable AISI 304, acabat raspallat, de 8 mm d'altura, amb perforacions trapezoidals per a la seva fixació.</p> <p>Inclou: Replanteig de les peces segons la seva longitud. Tall de les peces. Fixació de les peces.</p> <p>Criteri d'amidament de projecte: Longitud mesurada segons documentació gràfica de Projecte.</p> <p>Criteri de mesura d'obra: Es mesurarà la longitud realment executada segons especificacions de Projecte.</p>	2,000	26,44	52,88
4.6 RSI004	m ²	<p>Poliment mecànic en obra de superfície de formigó endurit, mitjançant estesa de beurada de ciment CEM II/B-P 32,5 N 1/2; desbastat o rebaix, amb una mola basta entre 36 i 60, segons l'estat en que es trobi el sòl; planificat o polit bast, amb abrasiu de gra entre 80 i 120; estesa d'una nova beurada de les mateixes característiques que la primera; i afinat, amb abrasiu de gra 220.</p> <p>Inclou: Preparació i estesa de la beurada. Desbastat o rebaix. Planificat o polit bast. Estesa de nova beurada. Afinat. Repàs dels racons de difícil accés, amb polidora de mà o fixa. Rentat. Evacuació de les aigües brutes. Protecció del paviment. Retirada i apilament de les restes generades. Càrrega de les restes generades sobre camió o contenidor.</p> <p>Criteri d'amidament de projecte: Superfície mesurada segons documentació gràfica de Projecte.</p> <p>Criteri de mesura d'obra: Es mesurarà la superfície realment executada segons especificacions de Projecte.</p>	265,000	12,33	3.267,45

Codi	U	Denominació	Amidament	Preu	Total
4.7 RSF005	m ²	<p>Catifa d'entrada al edifici amb nivell de trànsit mitjà, amb capacitat de retenció de partícules gruixudes de brutícia existent en el calçat, formada per perfils d'alumini anoditzat, acabat natural, de 17 mm d'altura, 28 mm d'amplada i 5 mm de distància entre perfils, amb insercions de cautxú combinades amb tires de raspalls. COL·LOCACIÓ: sobre encaixonat en paviment. Inclou: Neteja de la superfície suport. Replanteig. Col·locació. Criteri d'amidament de projecte: Superfície mesurada segons documentació gràfica de Projecte. Criteri de mesura d'obra: Es mesurarà la superfície realment executada segons especificacions de Projecte.</p>			
		Total m ²	2,000	707,73	1.415,46

Codi	U	Denominació	Amidament	Preu	Total
5.1 MOBCU-01	U	Illa central de cuina d'acer AISI 304 inoxidable amb calaixos i aigüera incorporada mesures 380 x 140 x 950 cm. Amb connexions necessàries de fontaneria, il·luminació i força.			
		Total U	1,000	4.696,80	4.696,80
5.2 MOBCU-02	U	Conjunt de mobles de cuina d'acer AISI 304 inoxidable amb calaixos i focs incorporada de 720 x 600 x 950 cm.			
		Total U	1,000	3.862,50	3.862,50
5.3 MOBCU-03	U	Taula mural de cuina d'acer AISI 304 inoxidable amb calaixos i portes corredisses de 420 x 600 x 950 cm.			
		Total U	1,000	2.163,00	2.163,00
5.4 MOBCU-04	U	Subministre i muntatge Grifo industrial amb colze gerontològic i grifo amb Mando i colze gerontològic Dos aigua Altura 1200 mm. Fabricació amb llautó i acer inoxidable.			
		Total U	1,000	360,50	360,50
5.5 MOBCU-05	U	Armari d' acer inoxidable amb 2 portes corredisses, 3 prestatges, L 1000 mm.			
		Total U	1,000	927,00	927,00
5.6 MOBMUN-01	U	Muntatge de mobiliari de cuina industrial format per Illa Central, Mobles murals, taula mural i armari d'acer			
		Total U	1,000	927,00	927,00
5.7 ELE-01	U	Armari Refrigerat ventilat -18°C/-22°C 600 L Classe d'eficiència energètica B.			
		Total U	1,000	1.854,00	1.854,00
5.8 ELE-02	U	Armari Congelador Ventilat 2 portes -18°C/-22°C 700 LT classe d'eficiència energètica B.			
		Total U	1,000	1.854,00	1.854,00
5.9 ELE-03	U	Forn elèctric de convecció-vapor, controls electromecànics, humidificador, 5 safates GN1/1 o 600x400 mm.			
		Total U	1,000	2.472,00	2.472,00
5.10 ELE-04	U	Cuina de gas professional amb 6 cremadors, armari, profunditat 650 mm			
		Total U	1,000	1.854,00	1.854,00
5.11 ELE-05	U	Extractor mural Campana Snack amb motor full opcional L 1600 mm x P 700 mm x A 450 mm.			
		Total U	1,000	1.957,00	1.957,00
5.12 ELE-06	U	Fregidora elèctrica industrial sobre moble amb 1 cuba 10 LT 7,5 Kw Trifàsica.			
		Total U	1,000	1.081,50	1.081,50
5.13 ELE-07	U	Plantxa elèctrica professional de 44 cm			
		Total U	1,000	1.905,50	1.905,50
5.14 ELE-08	U	Rentaplats industrial de cistella 50 x 50.			
		Total U	1,000	2.781,00	2.781,00
5.15 ELE-09	U	Robot de cuina tipus termomix TM6			
		Total U	1,000	1.543,97	1.543,97
5.16 UT-01	U	Equipament de cuina format per bateria completa d'olles.			
		Total U	1,000	257,50	257,50
5.17 UT-02	U	Equipament de cuina format per bateria de paelles de diferents formats.			
		Total U	1,000	257,50	257,50
5.18 UT-03	U	Conjunt de 4 ganibets de diferents formats, 2 taules de tall de plàstic sanitari, conjunt de cullerots, conjunt de 8 d'estovalles, guants d'enfornar, 2 espàtules , coberteria per a 20 comensals, 20 copes de vi i 20 gots.			
		Total U	1,000	309,00	309,00

Codi	U	Denominació	Amidament	Preu	Total
6.1 IEF001	U	<p>Mòdul solar fotovoltaic de cèl·lules de silici monocristal·lí, potència màxima (Wp) 445 W, tensió a màxima potència (Vmp) 34,5 V, intensitat a màxima potència (Imp) 12,9 A, tensió en circuit obert (Voc) 41,95 V, intensitat de curtcircuit (Isc) 13,52 A, eficiència 20,56%, 120 cèl·lules de 182x91 mm, vidre exterior trempat de 3,2 mm d'espessor, capa adhesiva d'etilvinilacetat (EVA), capa posterior de polifluorur de vinil, polièster i polifluorur de vinil (TPT), marc d'alumini anoditzat, temperatura de treball -40°C fins 85°C, dimensions 1909x1134x35 mm, resistència a la càrrega del vent 245 kg/m², resistència a la càrrega de la neu 551 kg/m², pes 23,92 kg, amb caixa de connexions amb díodes, cables i connectors. Inclús accessoris de muntatge i material de connexionat elèctric.</p> <p>Criteri de valoració econòmica: El preu no inclou l'estructura suport.</p> <p>Inclou: Col·locació i fixació. Connexionat i comprovació del seu correcte funcionament.</p> <p>Criteri d'amidament de projecte: Nombre d'unitats previstes, segons documentació gràfica de Projecte.</p> <p>Criteri de mesura d'obra: Es mesurarà el nombre d'unitats realment executades segons especificacions de Projecte.</p>	36,000	208,12	7.492,32
6.2 IEF002	U	<p>Estructura suport per a mòdul solar fotovoltaic, d'acer galvanitzat, sobre coberta plana. Inclús accessoris de muntatge i elements de fixació.</p> <p>Inclou: Replanteig. Muntatge i fixació.</p> <p>Criteri d'amidament de projecte: Nombre d'unitats previstes, segons documentació gràfica de Projecte.</p> <p>Criteri de mesura d'obra: Es mesurarà el nombre d'unitats realment executades segons especificacions de Projecte.</p>	36,000	88,89	3.200,04
6.3 IEF020	U	<p>Inversor trifàsic, potència màxima d'entrada 15 kW, voltatge d'entrada màxim 1000 Vcc, rang de voltatge d'entrada de 260 a 800 Vcc, potència nominal de sortida 10 kW, potència màxima de sortida 10 kVA, eficiència màxima 98,3%, dimensions 460x176x497 mm, amb comunicació via Wi-Fi per a control remot des d'un smartphone, tablet o PC, ports Ethernet i RS-485, i protocol de comunicació Modbus. Inclús accessoris necessaris per la seva correcta instal·lació.</p> <p>Inclou: Muntatge, fixació i nivellació. Connexionat i comprovació del seu correcte funcionament.</p> <p>Criteri d'amidament de projecte: Nombre d'unitats previstes, segons documentació gràfica de Projecte.</p> <p>Criteri de mesura d'obra: Es mesurarà el nombre d'unitats realment executades segons especificacions de Projecte.</p>	1,000	2.440,90	2.440,90
6.4 IEF050	U	<p>Armari monobloc de polièster reforçat amb fibra de vidre, de 500x600x230 mm, color gris RAL 7035, amb graus de protecció IP66 i IK10. Instal·lació en superfície.</p> <p>Inclou: Replanteig. Col·locació i fixació.</p> <p>Criteri d'amidament de projecte: Nombre d'unitats previstes, segons documentació gràfica de Projecte.</p> <p>Criteri de mesura d'obra: Es mesurarà el nombre d'unitats realment executades segons especificacions de Projecte.</p>	1,000	113,82	113,82
6.5 IEF0551	U	<p>Quadre de CCC i Inteconexionat de Panells</p>	1,000	795,16	795,16
6.6 IEF0552	u	<p>Quadre CA cablejat d onduladors Qbt</p>	1,000	619,03	619,03
6.7 IEF0553	u	<p>Muntatge de sistema</p>	15,300	368,74	5.641,72
6.8 IEF0054	u	<p>Accessoris</p>	15,300	88,58	1.355,27
6.9 IEF0555	u	<p>Enginyeria</p>	1,000	1.003,22	1.003,22

Codi	U	Denominació	Amidament	Preu	Total	
7.1 UMB120	U	<p>Conjunt de taula de jardí, compost per taula rectangular de 110x280x55 cm de taulons, de 4,5 cm d'espessor, de fusta de pi tractada en autoclau amb 1 banc amb respatller de 46x280x78 cm, de taulons, de 4,5 cm d'espessor, de fusta de pi tractada en autoclau, 6 tamborets de 46x46x46 cm, de taulons, de 4,5 cm d'espessor, de fusta de pi tractada en autoclau i cargolam d'acer zincat. Inclús anivellació dels components. Inclou: Col·locació i anivellació dels components. Criteri d'amidament de projecte: Nombre d'unitats previstes, segons documentació gràfica de Projecte. Criteri de mesura d'obra: Es mesurarà el nombre d'unitats realment executades segons especificacions de Projecte.</p>				
		Total U	3,000	1.950,00	5.850,00	
7.2 UME010	U	<p>Paperera d'acer electrozincat, amb suport vertical, de tipus basculant amb clau, boca circular, de 60 litres de capacitat, de xapa perforada de 1 mm d'espessor pintada amb pintura de polièster color, dimensions totals 785x380x360, amb tacs i cargols d'acer a una superfície suport (no inclosa en aquest preu). Inclou: Replanteig d'alineacions i nivells. Col·locació i fixació de les peces. Criteri d'amidament de projecte: Nombre d'unitats previstes, segons documentació gràfica de Projecte. Criteri de mesura d'obra: Es mesurarà el nombre d'unitats realment executades segons especificacions de Projecte.</p>				
		Total U	2,000	235,02	470,04	
7.3 UXC020	m ²	<p>Paviment continu exterior de formigó amb addició de fibres, amb junts, de 10 cm d'espessor, realitzat amb formigó HM-20/B/20/X0 fabricat en central i abocament amb cubilot amb un contingut de fibres sense funció estructural, fibres de vidre resistents als àlcalis (AR) de 2 kg/m³, estès i vibrat manual mitjançant regla vibrant; tractat superficialment amb capa de trànsit de morter decoratiu de rodolament per a paviment de formigó, color blanc, compost de ciment, àrids de sílice, additius orgànics i pigments, amb un rendiment aproximat de 3 kg/m², espolsat manualment sobre el formigó encara fresc i posterior remolinat mecànic de tota la superfície fins aconseguir que el morter quedi completament integrat en el formigó. Criteri de valoració econòmica: El preu no inclou la base de la solera ni l'execució i el segellat dels junts. Inclou: Preparació i neteja de la superfície suport. Replanteig dels junts de construcció, de dilatació i de retracció. Col·locació d'encofrats. Estesa de nivells mitjançant tocaments, mestres de formigó o regles. Reg de la superfície base. Connexionat, ancoratge i embroquetat de les xarxes d'instal·lacions projectades. Mesclat en camió formigonera. Abocat, estesa i vibrat del formigó. Curat del formigó. Aplicació manual del morter, assegurant-se de la total cubrició del formigó fresc. Retirada d'encofrats. Fratasado mecànic de la superfície. Criteri d'amidament de projecte: Superfície mesurada en projecció horitzontal, segons documentació gràfica de Projecte. Criteri de mesura d'obra: Es mesurarà, en projecció horitzontal, la superfície realment executada segons especificacions de Projecte.</p>				
		Uts.	Llargada	Amplada	Alçada	Subtotal
		Primer				
		Tram del				
		paviment	180			180,000
		Segon Tram				
		del				
		paviment	141			141,000
		Total m ²				321,000
						29,29
						9.402,09
7.4 TAU1	U	<p>Partida alçada a justificar de formació de taulers exteriors de formigó de 7 metres de longitud i una amplada de 60 cm i de 4,5 metres de longitud i 1 metre d'amplada.</p>				
		Total U	1,000	5.300,00		5.300,00

Codi	U	Denominació	Amidament	Preu	Total
8.1 UJA050	m ³	<p>Aportació de terra vegetal garbellada, subministrada a granel i estesa amb mitjans mecànics, mitjançant retroexcavadora, en capes de gruix uniforme i sense produir danys a les plantes existents.</p> <p>Inclou: Aplec de la terra vegetal. Estesa i perfilat de la terra vegetal. Senyalització i protecció del terreny.</p> <p>Criteri d'amidament de projecte: Volum mesurat segons documentació gràfica de Projecte.</p> <p>Criteri de mesura d'obra: Es mesurarà el volum realment executat segons especificacions de Projecte.</p>	4,600	34,79	160,03
		Total m ³			
8.3 UX0005	m ²	<p>Condicionament amb mitjans mecànics de paviment terràs existent mitjançant la formació d'una capa uniforme de sorra calcària de 10 cm d'espessor. Inclús tapat de sots i piconat individual, rasanteig, estès, humectació, compactat i neteja.</p> <p>Inclou: Càrrega i transport a peu de tall del material de reblert i regat del mateix. Estesa del material de reblert en capes de gruix uniforme. Perfilat de cantells. Rec de la capa. Piconat mitjançant corró vibrador. Anivellació.</p> <p>Criteri d'amidament de projecte: Superfície mesurada en projecció horitzontal, segons documentació gràfica de Projecte.</p> <p>Criteri de mesura d'obra: Es mesurarà, en projecció horitzontal, la superfície realment executada segons especificacions de Projecte.</p>	45,000	4,65	209,25
		Total m ²			
8.4 UX0010	m ²	<p>Paviment gibrell per vianants, de 10 cm de gruix, realitzat amb sorra calcària, estesa i rasantajada amb motoanivelladora, sobre base ferm existent, no inclosa en aquest preu. Inclús, rassants previs, estesa, reforçat de cantells, humectació, piconat i neteja.</p> <p>Inclou: Càrrega i transport a peu de tall del material de reblert i regat del mateix. Estesa del material de reblert en capes de gruix uniforme. Perfilat de cantells. Rec de la capa. Piconat mitjançant corró vibrador. Anivellació.</p> <p>Criteri d'amidament de projecte: Superfície mesurada en projecció horitzontal, segons documentació gràfica de Projecte.</p> <p>Criteri de mesura d'obra: Es mesurarà, en projecció horitzontal, la superfície realment executada segons especificacions de Projecte.</p>	45,000	4,32	194,40
		Total m ²			
8.5 URA010	U	<p>Connexió de servei soterrada a la xarxa de reg de 2 m de longitud, que uneix la xarxa general de distribució d'aigua de reg de l'empresa subministradora amb la xarxa d'abastiment i distribució interior, formada per tub de polietilè PE 40, de 20 mm de diàmetre exterior, PN=10 atm i 2,8 mm de gruix, col·locada sobre llit de sorra de 15 cm d'espessor, al fons de la rasa prèviament excavada, degudament compactada i anivellada amb picó vibrant de guiat manual, reblert lateral compactant fins als ronyons i posterior reblert amb la mateixa sorra fins a 10 cm per sobre de la generatriu superior de la canonada; collaret de presa en càrrega col·locat sobre la xarxa general de distribució que serveix d'enllaç entre la presa i la xarxa; clau de tall de 1/2" de diàmetre amb comandament de quadre col·locada mitjançant unió roscada, situada fora dels límits de la propietat, allotjada en pericó prefabricada de polipropilè de 30x30x30 cm, col·locat sobre solera de formigó en massa HM-20/P/20/X0 de 15 cm d'espessor. Inclús accessoris, i connexió a la xarxa. Sense incloure el trencament i restauració del ferm existent, l'excavació ni el posterior reblert principal.</p> <p>Inclou: Replanteig i traçat de la connexió de servei, coordinat amb la resta d'instal·lacions o elements que puguin tenir interferències. Abocat i compactació del formigó en formació de solera. Col·locació de l'arqueta prefabricada. Abocat de la sorra en el fons de la rasa. Col·locació de la canonada. Muntatge de la clau de tall sobre l'escomesa. Col·locació de la tapa. Execució del reblert envoltant. Acoblament de la connexió de servei amb la xarxa general del municipi. Comprovació del seu correcte funcionament.</p> <p>Criteri d'amidament de projecte: Nombre d'unitats previstes, segons documentació gràfica de Projecte.</p> <p>Criteri de mesura d'obra: Es mesurarà el nombre d'unitats realment executades segons especificacions de Projecte.</p>	1,000	331,02	331,02
		Total U			

Codi	U	Denominació	Amidament	Preu	Total
8.6 URC010	U	<p>Preinstal·lació de comptador de reg de 1/2" DN 15 mm, col·locat en fornícula, connectado al ramal d'escomesa i al ramal d'abastiment i distribució, formada per dos claus de tall de comporta de llautó fos; aixeta de purga i vàlvula de retenció. Inclús marc i tapa de ferro colat dúctil per registre i demés material auxiliar.</p> <p>Criteri de valoració econòmica: El preu no inclou el comptador.</p> <p>Inclou: Replanteig. Col·locació i fixació d'accessoris i peces especials. Connexionat i comprovació del seu correcte funcionament.</p> <p>Criteri d'amidament de projecte: Nombre d'unitats previstes, segons documentació gràfica de Projecte.</p> <p>Criteri de mesura d'obra: Es mesurarà el nombre d'unitats realment executades segons especificacions de Projecte.</p>			
		Total U	1,000	76,41	76,41
8.7 URD010	m	<p>Canonada de forniment i distribució d'aigua de rig, formada per tub de polietilè PE 40 de color negre amb bandes de color blau, de 32 mm de diàmetre exterior i 4,4 mm de gruix, PN=10 atm, enterrada, col·locada sobre llit de sorra de 10 cm de gruix, degudament compactada i anivellada amb picó vibrant de guiat manual, reblert lateral compactant fins als ronyons i posterior reblert amb la mateixa sorra fins a 10 cm per sobre de la generatriu superior de la canonada. Inclús accessoris de connexió.</p> <p>Criteri de valoració econòmica: El preu no inclou l'excavació ni el reblert principal.</p> <p>Inclou: Replanteig i traçat. Abocat de la sorra en el fons de la rasa. Col·locació de la canonada. Connexionat i comprovació del seu correcte funcionament. Execució del reblert envoltant.</p> <p>Criteri d'amidament de projecte: Longitud mesurada segons documentació gràfica de Projecte.</p> <p>Criteri de mesura d'obra: Es mesurarà la longitud realment executada segons especificacions de Projecte.</p>			
		Total m	55,000	7,29	400,95
8.8 URD020	m	<p>Canonada de rig per degoteig, formada per tub de polietilè, color negre, de 20 mm de diàmetre exterior, amb degoters integrats, situats cada 30 cm. Inclús accessoris de connexió.</p> <p>Inclou: Replanteig i traçat. Col·locació de la canonada. Connexionat i comprovació del seu correcte funcionament.</p> <p>Criteri d'amidament de projecte: Longitud mesurada segons documentació gràfica de Projecte.</p> <p>Criteri de mesura d'obra: Es mesurarà la longitud realment executada segons especificacions de Projecte.</p>			
		Total m	50,000	2,64	132,00
8.9 URE010	U	<p>Boca de reg, formada per cos i tapa de ferro colat amb pany de quadrat, brida d'entrada, clau de tall i ràcord de sortida roscat mascle de llautó de 1 1/2" de diàmetre, enterrada. Inclús accessoris de connexió a la canonada d'abastiment i distribució.</p> <p>Inclou: Instal·lació en el terreny i connexió hidràulica a la canonada de proveïment i distribució. Reblert de la rasa. Neteja hidràulica de la unitat.</p> <p>Criteri d'amidament de projecte: Nombre d'unitats previstes, segons documentació gràfica de Projecte.</p> <p>Criteri de mesura d'obra: Es mesurarà el nombre d'unitats realment executades segons especificacions de Projecte.</p>			
		Total U	2,000	167,97	335,94
8.10 URM010	U	<p>Electrovàlvula per a reg per degoteig, cos de plàstic, connexions roscades, de 1/4" de diàmetre, alimentació del solenoide a 24 Vca, pressió màxima de 8 bar, amb pericó de plàstic proveït de tapa. Inclús accessoris de connexió a la canonada d'abastiment i distribució, excavació i replé posterior. Totalment muntada i connexionada.</p> <p>Inclou: Replanteig del pericó. Excavació amb mitjans manuals. Col·locació de l'arqueta prefabricada. Allotjament de l'electrovàlvula. Realització de connexions hidràuliques de l'electrovàlvula a la canonada d'abastiment i distribució. Connexió elèctrica amb el cable d'alimentació.</p> <p>Criteri d'amidament de projecte: Nombre d'unitats previstes, segons documentació gràfica de Projecte.</p> <p>Criteri de mesura d'obra: Es mesurarà el nombre d'unitats realment executades segons especificacions de Projecte.</p>			
		Total U	2,000	125,89	251,78

Codi	U	Denominació	Amidament	Preu	Total
8.11 URM020	U	<p>Estació meteorològica amb sensor de pluja ajustable entre 3 i 25 mm i sensor de vent ajustable amb funcionament entre 19 i 56 km/h. Fins i tot accessoris de muntatge i connexió amb el programador. Totalment muntada i connexionada.</p> <p>Inclou: Muntatge sobre suport exterior. Connexionat elèctric amb el programador. Ajustament de funcionament.</p> <p>Criteri d'amidament de projecte: Nombre d'unitats previstes, segons documentació gràfica de Projecte.</p> <p>Criteri de mesura d'obra: Es mesurarà el nombre d'unitats realment executades segons especificacions de Projecte.</p>	1,000	249,82	249,82
8.12 URM030	U	<p>Programador electrònic per a regatge automàtic, per a 6 estacions, amb 3 programes i 4 arrencades diàries per programa, alimentació per transformador 230/24 V intern, amb capacitat per posar en funcionament diverses electrovàlvules simultàniament i col·locació mural en exterior en armari estanc amb clau. Inclús programació. Totalment muntat i connexionat.</p> <p>Inclou: Instal·lació en la superfície de la paret. Connexionat elèctric amb les electrovàlvules. Connexionat elèctric amb el transformador. Programació.</p> <p>Criteri d'amidament de projecte: Nombre d'unitats previstes, segons documentació gràfica de Projecte.</p> <p>Criteri de mesura d'obra: Es mesurarà el nombre d'unitats realment executades segons especificacions de Projecte.</p>	1,000	294,48	294,48
8.13 URM040	m	<p>Línia elèctrica monofàsica soterrada per alimentació d'electrovàlvules i automatismes de reg, formada per cables unipolars amb conductors de coure, RZ1-K (AS) Cca-s1b,d1,al 3G1,5 mm², sent la seva tensió assignada de 0,6/1 kV, sota tub protector de polietilè de doble paret, de 40 mm de diàmetre, resistència a compressió major de 250 N, subministrat en rotllo, col·locat sobre llit de sorra de 10 cm d'espessor, degudament compactada i anivellada amb picó vibrant de guiat manual, reblert lateral compactant fins als ronyons i posterior reblert amb la mateixa sorra fins a 10 cm per sobre de la generatriu superior de la canonada, sense incloure l'excavació ni el posterior reblert principal de les rases. Totalment muntada i connexionada.</p> <p>Inclou: Replanteig i traçat de la línia. Eliminació de les terres soltes del fons de l'excavació. Abocament de sorra en el fons de l'excavació. Col·locació del tub en la rasa. Estesa de cables. Connexionat. Execució del reblert envoltant.</p> <p>Criteri d'amidament de projecte: Longitud mesurada segons documentació gràfica de Projecte.</p> <p>Criteri de mesura d'obra: Es mesurarà la longitud realment executada segons especificacions de Projecte.</p>	25,000	10,18	254,50
8.14 ADE010	m³	<p>Excavació de rases per instal·lacions fins a una profunditat de 2 m, en terra de llim, amb mitjans mecànics, i càrrega a camió.</p> <p>Criteri de valoració econòmica: El preu no inclou el transport dels materials excavats.</p> <p>Inclou: Replanteig general i fixació dels punts i nivells de referència. Col·locació de les lliteres en els cantons i extrems de les alineacions. Excavació en successives rases horitzontals i extracció de terres. Refinat de fons amb extracció de les terres. Càrrega a camió de les terres excavades.</p> <p>Criteri d'amidament de projecte: Volum mesurat sobre les seccions teòriques de l'excavació, segons documentació gràfica de Projecte, sense duplicar cantonades nicontres.</p> <p>Criteri de mesura d'obra: Es mesurarà el volum teòric executat segons especificacions de Projecte, sense duplicar cantonades nicontres i sense incloure els increments per excessos d'excavació no autoritzats, ni el reblert necessari per a reconstruir la secció teòrica per defectes imputables al Contractista. Es mesurarà l'excavació una vegada realitzada i abans que sobre ella s'efectuï cap tipus de reblert. Si el Contractista tanqués l'excavació abans de conformat l'amidament, s'entendrà que s'avé al que unilateralment determini el director de l'execució de l'obra.</p>			

	Uts.	Llargada	Amplada	Alçada	Subtotal		
canonada de reg	1	55,000	0,200	0,500	5,500		
		Total m³			5,500	20,49	112,70

Codi	U	Denominació	Amidament	Preu	Total
8.15 ADR010	m ³	<p>Reblert envoltant i principal de rases per instal·lacions, amb sorra de 0 a 5 mm de diàmetre i compactació en tongades successives de 20 cm d'espessor màxim amb safata vibrant de guiat manual, fins a assolir una densitat seca no inferior al 95% de la màxima obtinguda en l'assaig Proctor Modificat, realitzat segons UNE 103501. Inclús cinta o distintiu indicador de la instal·lació.</p> <p>Criteri de valoració econòmica: El preu no inclou la realització de l'assaig Proctor Modificat.</p> <p>Inclou: Estesa del material de reblert en tongades d'espessor uniforme. Humectació o dessecació de cada tongada. Col·locació de cinta o distintiu indicador de la instal·lació. Compactació.</p> <p>Criteri d'amidament de projecte: Volum mesurat sobre les seccions teòriques de l'excavació, segons documentació gràfica de Projecte.</p> <p>Criteri de mesura d'obra: Es mesurarà, en perfil compactat, el volum realment executat segons especificacions de Projecte, sense incloure els increments per excessos d'excavació no autoritzats.</p>			
		Total m ³	5,500	25,93	142,62

Pressupost d'execució material

1. Actuacions prèvies	3.508,19
2. Fusteria, manyeria, vidres i proteccions solars	2.200,00
3. Instal·lacions	11.314,59
4. Paviments i Revestiments	12.491,78
5. Equipament	31.063,77
6. Autoconsum	22.661,48
7. Urbanització	21.022,13
8. Jardineria	3.145,90
	<hr/>
Total:	107.407,84

Puja el pressupost d'execució material a l'expressada quantitat de CENT SET MIL QUATRE-CENTS SET EUROS AMB VUITANTA-QUATRE CÈNTIMS.

MC MEMÒRIA CONSTRUCTIVA

MC 0 Actuacions previes, demolicions i condicionament del terreny

La memòria valorada que es presenta modifica una obra en curs i per tant la primera actuació serà el translat dels requeriments que presenta a la direcció facultativa de l'obra en curs per tal d'incorporar les previsions pertinents al projecte d'obra.

La present memòria incorpora els equips necessaris per completar la FASE II de la intervenció.

Es realitzarà la neteja del 250 m² d'espais exteriors.

MC 1 Sistema estructural

MC 1.1 Fonamentació i contenció de terres

1 Descripció i característiques

Les obres projectades a l'edifici existent no suposen un augment de les càrregues als fonaments de l'edifici, ni cap actuació que comporti la construcció de nous fonaments

2 Previsió de possibles interaccions amb edificis o serveis veïns

No hi ha edificacions ni soterranis veïns, no cal cap tipus d'actuació sobre cap fonamentació ni serveis propers.

MC 1.2 Estructura

1 Característiques generals

Es tracta d'un edifici existent de planta baixa amb estructura de formigó prefabricat entrant a la dreta i amb estructura de murs de càrrega i forjat bidireccional a l'edifici entrant emplaçat a l'esquerra, que és on es situa la cuina i els lavabos.

MC 2 Sistema envoltant i d'acabats exteriors

MC 2.1 Terres en contacte amb el terreny

El paviment projectat es conserva i es millora el terra de la cuina incorporant un gres sanitari tipus Indugrey rosa gres o similar.

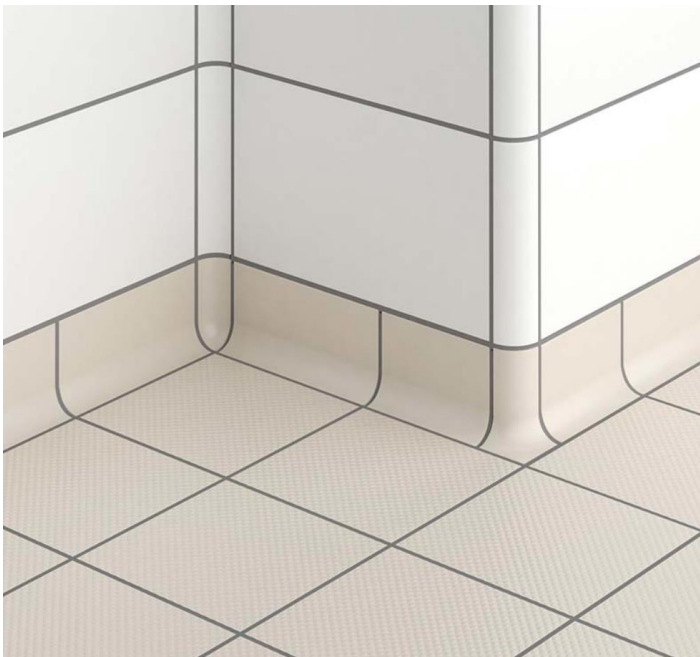

Detall de paviment amb sòcol sanitari.

MC 2.2 Façanes

MC 2.1.1 Part cega de les façanes

Paret de maó tipus Gero ceràmic d'elaboració mecànica R-10, de 240x115x50 mm. No s'intervé.

MC 2.3 Cobertes

La coberta incorporarà el fumeral per a l'evacuació dels baffs de cuina amb un diàmetre mínim de 400 mm.

El Document Bàsic SI de Seguretat en cas d'incendi del CTE, en vigor des del 29/03/06, qualifica com a "locals i zones de risc especial" les cuines industrials (amb potència superior a 20 kw). A causa d'això els sistemes d'extracció de fums de les cuines han de complir les condicions especials següents:

- 1- Els conductes han de ser independents de tota extracció o ventilació i exclusius per a cada cuina.
- 2- Han de disposar de registres per a inspecció i neteja en els canvis de direcció amb angles majors a 30° i cada 3 mts com a màxim de tram horitzontal.
- 3- No han d'existir comportes tallafoc a l'interior d'aquest tipus de conductes.
- 4- Els conductes que discorrin per l'interior de l'edifici, així com els que discorrin per façanes a menys d'1,5 mts de distància de zones de la mateixa que no siguin almenys EI-30 o de balcons, terrasses o buits practicables tindran una classificació EI-30.

Classificació: Segons 13501-3 mínim EI30

Descripció: Paret interior inox 304- inox 304

Aïllament: cambra de 25mm per cada costat

Aplicació: Muntatge interior.

Normativa: CTE (Codi Tècnic de l'Edificació) - Document Bàsic Si, seguretat en cas d'incendi.

Diàmetre: Ø 400 mm.

Acabament: Tipus JET, segons imatge posterior.



Els conductes no recorreran visibles per les façanes exteriors públiques i les boques dels fumerals estaran situades almenys a un metre (1 m) per damunt del mur.

S'incorpora un filtre depurador en la sortida de fums i un mataguspines per evitar possibles afectacions d'incendi a la massa forestal de la zona verda.

MC 3 Sistemes de compartimentació i d'acabats interiors

MC 3.1 Compartimentació interior vertical

No es modifiquen les compartimentacions verticals.

MC 4 Sistema d'acabats

Revestiments interiors de la zona de la cuina:

Revestiment interior amb peces de gres porcellànic esmaltat, acabat polit tipus Indugres o similar.

MC 5 Sistema equipaments

1 Mobiliari de Cuina:

- **Illa central** de cuina d'acer AISI 304 inoxidable amb calaixos i aigüera incorporada mesures 380 x 140 x 950 cm.
- **Conjunt de mobles de cuina** d'acer AISI 304 inoxidable amb calaixos i focs incorporada de 720 x 600 x 950 cm.
- **Taula mural de cuina d'acer** AISI 304 inoxidable amb calaixos i portes corredisses de 420 x 600 x 950 cm.
- **Aixeta Dutxa** amb Mesclador - A 1000 MM.
- **Armari d' acer** inoxidable amb 2 portes corredisses, 3 prestatges, L 1000 mm.

2 Equipament de Cuina:

- **Armari Refrigerat** ventilat -18°C/-22°C .
- **Armari Congelador** Ventilat 2 portes -18°C/-22°C.
- **Forn elèctric** de convecció-vapor, controls electromecànics, humidificador, 5 safates GN1/1. Preu de referència 2.400 €
- **Cuina de gas professional** amb 6 cremadors, armari, profunditat 650 mm.
- **Extractor mural** Campana tipus Snack amb motor full opcional L 1600 mm x P 700 mm x A 450 mm.
- **Fregidora elèctrica industrial** sobre moble amb 1 cuba 10 LT 7,5 Kw Trifàsica.

- **Plantxa elèctrica professional** de 44 cm .
- **Rentaplats** de cistella 50 x 50.
- **Equipament** de cuina format per bateria complerta d'olles.
- **Equipament** de cuina format per bateria de paelles de diferents formats.
- **Resta d'equipament** de cuina ganibets, coberteria, copes i gots per a 20 comensals.
- **Muntatge d'equips.**

3 Equipament Exterior:

- Bañador de pared
- Conjunt de taula de jardí
- Taulells exteriors de formigó.

4 Sistema d'autoconsum elèctric:

Es proposa un sistema d'autoconsum elèctric amb una instal·lació de 15 Kw i amb la instal·lació d'un inversor de tipologia híbrida que permeti en un futur la possibilitat d'implantar un sistema de bateries.

L'equip està format per les següents unitats d'obra:

	DESCRIPCIÓ	UT	NÚM.
1	Panell fotovoltaic - 425 Wp	Unitat	36,00
2	Estructura coplanar metàl·lica	Unitat	36,00
3	Inverter-15 kWn - 17,25 kWp	Unitat	1,00
4	Quadre CC + Interconnexionat Panells	Unitat	1,00
5	Quadre CA + Cablejat Onduladors-QGbt	Unitat	1,00
6	Accessoris	kWp	15,30
7	Muntatge	kWp	15,30
8	Enginyeria		5%

A Deltebre

Maig de 2024.

MA ANNEXOS A LA MEMÒRIA

MA R Estudi de la gestió de residus

Estudi de gestió de residus de construcció i
demolició

ÍNDIX

1. CONTINGUT DEL DOCUMENT.....	4
2. AGENTS INTERVINENTS.....	4
2.1. Identificació.....	4
2.1.1. Productor de residus (promotor).....	4
2.1.2. Posseïdor de residus (constructor).....	5
2.1.3. Gestor de residus.....	5
2.2. Obligacions.....	5
2.2.1. Productor de residus (promotor).....	5
2.2.2. Posseïdor de residus (constructor).....	7
2.2.3. Gestor de residus.....	9
3. NORMATIVA I LEGISLACIÓ APLICABLE.....	9
4. IDENTIFICACIÓ DELS RESIDUS DE CONSTRUCCIÓ I DEMOLICIÓ GENERATS EN L'OBRA.....	11
5. ESTIMACIÓ DE LA QUANTITAT DELS RESIDUS DE CONSTRUCCIÓ I DEMOLICIÓ QUE GGENERARAN EN L'OBRA.....	12
6. MESURES PER A LA PLANIFICACIÓ I OPTIMITZACIÓ DE LA GESTIÓ DELS RESIDUS RESULTANTS DE LA CONSTRUCCIÓ I DEMOLICIÓ DE L'OBRA OBJECTE DEL PROJECTE.....	16
7. OPERACIONS DE REUTILITZACIÓ, VALORITZACIÓ O ELIMINACIÓ QUE ES DESTINARAN ELS RESIDUS DE CONSTRUCCIÓ I DEMOLICIÓ QUE ES GENERIN EN L'OBRA.....	17
8. MESURES PER A LA SEPARACIÓ DELS RESIDUS DE CONSTRUCCIÓ I ENDERROCAMENT EN OBRA.....	20
9. PRESCRIPCIONS EN RELACIÓ AMB L'EMMAGATZEMATGE, MANEIG, SEPARACIÓ I ALTRES OPERACIONS DE GESTIÓ DELS RESIDUS DE CONSTRUCCIÓ I ENDERROCAMENT.....	21
10. VALORACIÓ DEL COST PREVIST DE LA GESTIÓ DELS RESIDUS DE CONSTRUCCIÓ I ENDERROC.....	22
11. DETERMINACIÓ DE L'IMPORT DE LA FIANÇA.....	22
12. PLÀNOLS DE LES INSTAL·LACIONS PREVISTES PER A L'EMMAGATZEMATGE, MANEIG, SEPARACIÓ I ALTRES OPERACIONS DE GESTIÓ DELS RESIDUS DE CONSTRUCCIÓ I ENDERROC.....	24

13. DOCUMENTS ADJUNTS A L'ESTUDI DE GESTIÓ DE RESIDUS DE CONSTRUCCIÓ I DEMOLICIÓ.....	24
--	-----------

1. CONTINGUT DEL DOCUMENT

En compliment del "Real Decreto 105/2008. Regulación de la producción y gestión de los residuos de construcción y demolición", el present estudi desenvolupa els punts següents:

- Agents intervinents en la Gestió de RCE.
- Normativa i legislació aplicable.
- Identificació dels residus de construcció i demolició generats en l'obra, codificats segons la "Decisión 2014/955/UE. Lista europea de residuos".
- Estimació de la quantitat generada en volum i pes.
- Mesures per a la prevenció dels residus en l'obra.
- Operacions de reutilització, valorització o eliminació que es destinaran als residus.
- Mesures per a la separació dels residus en obra.
- Prescripcions en relació amb l'emmagatzematge, maneig, separació i altres operacions de gestió dels residus.
- Valoració del cost previst de la gestió de RCE.

2. AGENTS INTERVINENTS

2.1. Identificació

El present estudi correspon al projecte FASE II Edifici Àgora, situat en Coll Verd 54 - Deltebre.

Els agents principals que intervenen en l'execució de l'obra són:

Promotor	Ajuntament de Deltebre
Projectista	Joan Miquel Bonet Durà
Director d'Obra	A designar pel promotor
Director d'Execució	A designar pel promotor

S'ha estimat en el pressupost del projecte, un cost d'execució material (Pressupost d'execució material) de 107.407,84€

2.1.1. Productor de residus (promotor)

S'identifica amb el titular del bé immoble en qui resideix la decisió última de construir o demolir. Es poden presentar tres casos:

1. La persona física o jurídica titular de la llicència urbanística en una obra de construcció o demolició; en aquelles obres que no precisin de llicència urbanística, tindrà la consideració de productor del residu la persona física o jurídica titular del bé immoble objecte d'una obra de construcció o demolició.
2. La persona física o jurídica que efectui operacions de tractament, de mescla o d'altre tipus, que ocasionin un canvi de naturalesa o de composició dels residus.
3. L'importador o adquirent en qualsevol Estat membre de la Unió Europea de residus de construcció i demolició.

En el present estudi, s'identifica com el productor dels residus:

Nom	Ajuntament de Deltebre
NIF	P4318100-G
Domicili	Plaça 20 de Maig 1
Contacte (telèfon i fax)	977 48 93 09

2.1.2. Posseïdor de residus (constructor)

En aquesta fase del projecte no s'ha determinat l'agent que actuarà com Posseïdor dels Residus, és responsabilitat de el Productor dels residus (promotor) la seva designació abans del començament de les obres.

2.1.3. Gestor de residus

És la persona física o jurídica, o entitat pública o privada, que realitzi qualsevol de les operacions que componen la recollida, l'emmagatzematge, el transport la valorització i l'eliminació dels residus, inclosa la vigilància d'aquestes operacions i la dels abocadors, així com la seva restauració o gestió ambiental dels residus, amb independència d'ostentar la condició de productor dels mateixos. Aquest serà designat pel productor dels residus (promotor) amb anterioritat al començament de les obres.

2.2. Obligacions

2.2.1. Productor de residus (promotor)

El productor inicial de residus està obligat a assegurar el tractament adequat dels seus residus, de conformitat amb els principis establerts en els articles 7 i 8. de la Llei 7/2022. Per a això, disposarà de les següents opcions:

- a) Realitzar el tractament dels residus per si mateix, sempre que disposi de la corresponent autorització per a dur a terme l'operació de tractament.
- b) Encarregar el tractament dels seus residus a un negociant registrat o a un gestor de residus autoritzat que realitzi operacions de tractament.

c) Lliurar els residus a una entitat pública o privada de recollida de residus, incloses les entitats d'economia social, per al seu tractament, sempre que estiguin registrades conforme al que s'estableix en aquesta llei.

Aquestes obligacions s'hauran d'acreditar documentalment.

Ha d'incloure en el projecte d'execució de l'obra un estudi de gestió de residus de construcció i demolició, que contindrà com a mínim:

1. Una estimació de la quantitat, expressada en tones i en metres cúbics, dels residus de construcció i demolició que es generaran en l'obra, codificats conformement a la "Decisión 2014/955/UE. Lista europea de residuos".
2. Les mesures per a la planificació i optimització de la gestió dels residus generats a l'obra objecte del projecte.
3. Les operacions de reutilització, valorització o eliminació que es destinaran als residus que es generaran en l'obra.
4. Les mesures per a la separació dels residus en obra per part del posseïdor dels residus.
5. Els plànols de les instal·lacions previstes per a l'emmagatzematge, maneig, separació i, si escau, altres operacions de gestió dels residus de construcció i demolició dintre de l'obra. Posteriorment, dites planes podran ser objecte d'adaptació a les característiques particulars de l'obra i els seus sistemes d'execució, previ acord de la direcció facultativa de l'obra.
6. Les prescripcions del plec de prescripcions tècniques particulars del projecte, en relació amb l'emmagatzematge, maneig, separació i, si escau, altres operacions de gestió dels residus de construcció i demolició dintre de l'obra.
7. Una valoració del cost previst de la gestió dels residus de construcció i demolició, que formarà part del pressupost del projecte en capítol independent.

Està obligat a disposar de la documentació que acrediti que els residus de construcció i demolició realment produïts en les seves obres han estat gestionats, si escau, en obra o lliurats a una instal·lació de valorització o d'eliminació per al seu tractament per gestor de residus autoritzat, en els termes recollits en el "Real Decreto 105/2008. Regulación de la producción y gestión de los residuos de construcción y demolición" i, en particular, en el present estudi o en les seves modificacions. La documentació corresponent a cada any natural s'haurà de mantenir durant els cinc anys següents.

Així mateix, està obligat a subscriure una assegurança o una altra garantia financera que cobreixi les responsabilitats a que puguin donar lloc les seves activitats atenent les seves característiques, perillositat i potencial de risc, havent de complir amb el que es preveu a l'article 23.5.c. de la Llei 7/2022. Queden exempts d'aquesta obligació els productors de residus perillosos que generin menys de 10 tones a l'any.

En obres d'enderroc, rehabilitació, reparació o reforma, caldrà que prepareu un inventari dels residus perillosos que es generaran, que haurà d'incloure en l'estudi de gestió de RCE, així com preveure la seva retirada selectiva, per tal d'evitar la mescla entre ells o amb altres residus no perillosos, i assegurar seu enviament a gestors autoritzats de residus perillosos.

En les obres de demolició, s'hauran de retirar els residus, prohibint la seva mescla amb altres residus, i manejar-se de manera segura les substàncies perilloses, en particular, l'amiant.

La demolició es durà a terme preferiblement de manera selectiva, garantint la retirada de, almenys, les següents fraccions: fusta, fraccions de minerals (formigó, maons, taulells, ceràmica i pedra), metalls, vidre, plàstic i guix. Aquells elements susceptibles de ser reutilitzats com ara teules, sanitaris o elements estructurals, es classificaran de manera preferent en el lloc de generació dels residus i sense perjudici de la resta de residus que ja tenen establerta una recollida separada obligatòria.

En el seu cas, es disposarà de llibres digitals de materials emprats en les noves obres de construcció, de conformitat amb el que s'estableixi a nivell de la Unió Europea en l'àmbit de l'economia circular. Així mateix, s'establiran requisits d'ecodisseny per als projectes de construcció i edificació.

En els casos d'obres sotmeses a llicència urbanística, el posseïdor de residus, queda obligat a constituir una fiança o garantia financera equivalent que asseguiri el compliment dels requisits establerts en aquesta llicència en relació amb els residus de construcció i demolició de l'obra, en els termes previstos en la legislació de les comunitats autònomes corresponents.

La responsabilitat del productor inicial o posseïdor del residu no conclourà fins que quedi degudament documentat el tractament complet, a través dels corresponents documents de trasllat de residus, i quan sigui necessari, mitjançant un certificat o declaració responsable de la instal·lació de tractament final, els quals podran ser sol·licitats pel productor inicial o posseïdor

2.2.2. Posseïdor de residus (constructor)

La persona física o jurídica que executi l'obra - el constructor -, a més de les prescripcions previstes en la normativa aplicable, està obligat a presentar al promotor de la mateixa un pla que reflecteixi com portarà a terme les obligacions que li incumbeixin en relació als residus de construcció i demolició que es vagin a produir en l'obra.

El pla presentat i acceptat pel promotor, una vegada aprovat per la direcció facultativa, passarà a formar part dels documents contractuals de l'obra.

El posseïdor de residus de construcció i demolició, quan no procedeixi a gestionar-los per si mateix, i sense perjudici dels requeriments del projecte aprovat, estarà obligat a lliurar-los a un gestor de residus o a participar en un acord voluntari o conveni de col·laboració per a la seva gestió. Els residus de construcció i demolició es destinaran preferentment, i per aquest ordre, a operacions de reutilització, reciclat o a altres formes de valorització.

El lliurament dels residus de construcció i demolició a un gestor per part del posseïdor haurà de constar en document fefaent, en el qual figuri, almenys, la identificació del posseïdor i del productor, l'obra de procedència i, si escau, el nombre de llicència de l'obra, la quantitat expressada en tones o en metres cúbics, o en ambdues unitats quan sigui possible, el tipus de residus lliurats, codificats conformement a la "Decisión 2014/955/UE. Lista europea de residuos", i la identificació del gestor de les operacions de destinació.

Quan el gestor al que el posseïdor lliuri els residus de construcció i demolició efectui únicament operacions de recollida, emmagatzematge, transferència o transport, en el document de lliurament haurà de figurar també el gestor de valorització o d'eliminació ulterior al que es destinaran els residus.

En tot cas, la responsabilitat administrativa en relació amb la cessió dels residus de construcció i demolició per part dels posseïdors als gestors es regirà per l'establert en la legislació vigent en matèria de residus.

Mentre es trobin en el seu poder, el posseïdor dels residus estarà obligat a mantenir-los en condicions adequades d'higiene i seguretat, així com a evitar la mescla de fraccions ja seleccionades que impedeixi o dificulti la seva posterior valorització o eliminació.

La separació en fraccions es portarà a terme preferentment pel posseïdor dels residus dintre de l'obra que es produeixin.

Quan per falta d'espai físic en l'obra no resulti tècnicament viable efectuar aquesta separació en origen, el posseïdor podrà encomanar la separació de fraccions a un gestor de residus en una instal·lació de tractament de residus de construcció i demolició externa a l'obra. En aquest últim cas, el posseïdor haurà d'obtenir del gestor de la instal·lació documentació acreditativa que aquest ha complert, en el seu nom, l'obligació recollida en el present apartat.

L'òrgan competent en matèria mediambiental de la comunitat autònoma on se situï l'obra, de forma excepcional, i sempre que la separació dels residus no hagi estat especificada i pressupostada en el projecte d'obra, podrà eximir al posseïdor dels residus de construcció i demolició de l'obligació de separació d'alguna o de totes les anteriors fraccions.

El posseïdor dels residus de construcció i demolició estarà obligat a sufragar els corresponents costos de gestió i a lliurar al productor els certificats i la documentació acreditativa de la gestió dels residus, així com a mantenir la documentació corresponent a cada any natural durant els cinc anys següents.

2.2.3. Gestor de residus

A més de les recollides en la legislació específica sobre residus, el gestor de residus de construcció i demolició complirà amb les següents obligacions:

1. En el supòsit d'activitats de gestió sotmeses a autorització per la legislació de residus, dur un registre en el qual, com a mínim, figuri la quantitat de residus gestionats, expressada en tones i en metres cúbics, el tipus de residus, codificats conformement a la "Decisión 2014/955/UE. Lista europea de residuos", la identificació del productor, del posseïdor i de l'obra d'on procedeixen, o del gestor, quan procedixin d'altra operació anterior de gestió, el mètode de gestió aplicat, així com les quantitats, en tones i en metres cúbics, i destinacions dels productes i residus resultants de l'activitat.
2. Posar a la disposició de les administracions públiques competents, a petició de les mateixes, la informació continguda en el registre esmentat en el punt anterior. La informació referida a cada any natural s'haurà de mantenir durant els cinc anys següents.
3. Estendre al posseïdor o al gestor que li lliuri residus de construcció i demolició, els certificats acreditatius de la gestió dels residus rebuts, especificant el productor i, si escau, el nombre de llicència de l'obra de procedència. Quan es tracti d'un gestor que porti a terme una operació exclusivament de recollida, emmagatzematge, transferència o transport, haurà d'a més transmetre al posseïdor o al gestor que li va lliurar els residus, els certificats de l'operació de valorització o d'eliminació subsegüent que van ser destinats els residus.
4. En el cas que manqui d'autorització per a gestionar residus perillosos, haurà de disposar d'un procediment d'admissió de residus en la instal·lació que assegurí que, prèviament al procés de tractament, es detectaran i se separaran, emmagatzemaran adequadament i derivaran a gestors autoritzats de residus perillosos aquells que tinguin aquest caràcter i puguin arribar a la instal·lació barrejats amb residus no perillosos de construcció i demolició. Aquesta obligació s'entendrà sense perjudici de les responsabilitats que pugui incórrer el productor, el posseïdor o, si escau, el gestor precedent que hagi enviat aquests residus a la instal·lació.

3. NORMATIVA I LEGISLACIÓ APLICABLE

Per a l'elaboració del present estudi s'ha considerat la normativa següent:

- Article 45 de la Constitució Espanyola.

G GESTIÓ DE RESIDUS

Real Decreto sobre la prevención y reducción de la contaminación del medio ambiente

producida por el amianto

Real Decreto 108/1991, de 1 de febrero, del Ministerio de Relaciones con las Cortes y de la Secretaría del Gobierno.

B.O.E.: 6 de febrero de 1991

Regulación de la producción y gestión de los residuos de construcción y demolición

Real Decreto 105/2008, de 1 de febrero, del Ministerio de la Presidencia.

B.O.E.: 13 de febrero de 2008

Plan estatal marco de gestión de residuos (PEMAR) 2016-2022

Resolución de 16 de noviembre de 2015, de la Dirección General de Calidad y Evaluación Ambiental y Medio Natural, por la que se publica el Acuerdo del Consejo de Ministros de 6 de noviembre de 2015.

B.O.E.: 12 de diciembre de 2015

Normas generales de valorización de materiales naturales excavados para su utilización en operaciones de relleno y obras distintas a aquellas en las que se generaron

Orden APM/1007/2017, de 10 de octubre, del Ministerio de Agricultura y Pesca, Alimentación y Medio Ambiente.

B.O.E.: 21 de octubre de 2017

Real Decreto por el que se regula la eliminación de residuos mediante depósito en vertedero

Real Decreto 646/2020, de 7 de julio, del Ministerio para la Transición Ecológica y el Reto Demográfico.

B.O.E.: 8 de julio de 2020

Ley de residuos y suelos contaminados para una economía circular

Ley 7/2022, de 8 de abril, de la Jefatura del Estado.

B.O.E.: 9 de abril de 2022

Real Decreto de envases y residuos de envases

Real Decreto 1055/2022, de 27 de diciembre, del Ministerio para la Transición Ecológica y el Reto Demográfico.

B.O.E.: 28 de diciembre de 2022

Texto refundido de la Ley reguladora de los residuos

Decreto Legislativo 1/2009, de 21 de julio, de la Consejería de Medio Ambiente y Vivienda de Cataluña.

D.O.G.C.: 28 de julio de 2009

B.O.E.: 30 de octubre de 2009

Decreto por el que se aprueba el Programa de gestión de residuos de la construcción de

Cataluña (PROGROC), se regula la producción y gestión de los residuos de la construcción y demolición, y el canon sobre la deposición controlada de los residuos de la construcción

Decreto 89/2010, de 29 de junio, de la Consejería de Medio Ambiente y Vivienda de Cataluña.

D.O.G.C.: 6 de julio de 2010

Derogado, salvo los artículos 2, 3 y 4, los capítulos III, IV y V, la disposición derogatoria, las disposiciones adicionales y las disposiciones finales 1 y 3, y modificados los artículos 11 y 15 por:

Programa de Prevención y Gestión de Residuos y Recursos de Cataluña (PRECAT20)

Real Decreto 210/2018, de 6 de abril, del Ministerio de Agricultura y Pesca, Alimentación y Medio Ambiente.

B.O.E.: 16 de abril de 2018

Orden por la que se regula la utilización de los áridos reciclados procedentes de la valorización de residuos de la construcción y demolición

Orden ACC/9/2023, de 23 de enero, de la Consejería de Acción Climática, Alimentación y Agenda Rural de Cataluña.

D.O.G.C.: 26 de enero de 2023

4. IDENTIFICACIÓ DELS RESIDUS DE CONSTRUCCIÓ I DEMOLICIÓ GENERATS EN L'OBRA.

Tots els possibles residus de construcció i demolició generats a l'obra, s'han codificat atenent a la legislació vigent en matèria de gestió de residus, "Decisión 2014/955/UE. Lista europea de residuos", donant lloc als següents grups:

RCE de Nivell I: Terres i materials pètris, no contaminats, procedents d'obres d'excavació

Com a excepció, no tenen la condició legal de residus:

Les terres i pedres no contaminades per substàncies perilloses, reutilitzades en la mateixa obra, en una obra diferent o en una activitat de restauració, acondicionament o reble, sempre que es pugui acreditar de forma fefaent la seva destinació a reutilització.

RCE de Nivell II: Residus generats principalment en les activitats pròpies del sector de la construcció, de la demolició, de la reparació domiciliària i de la implantació de serveis.

S'ha establert una classificació de RCE generats, segons els tipus de materials de què estan compostos:

Material segons "Decisión 2014/955/UE. Lista europea de residuos"
RCE de Nivell I
1 Terres i petris de l'excavació
RCE de Nivell II
RCE de naturalesa no pètria
1 Asfalt
2 Fusta
3 Metalls (inclosos els seus aliatges)
4 Paper i cartró
5 Plàstic
6 Vidre
7 Guix
8 Escombraries
RCE de naturalesa pètria
1 Sorra, grava i altres àrids
2 Formigó
3 Maons, teules i materials ceràmics
4 Pedra
RCE potencialment perillosos
1 Altres

5. ESTIMACIÓ DE LA QUANTITAT DELS RESIDUS DE CONSTRUCCIÓ I DEMOLICIÓ QUE GGENERARAN EN L'OBRA

S'ha estimat la quantitat de residus generats a l'obra, a partir dels amidaments del projecte, en funció del pes de materials integrants en els rendiments dels corresponents preus descompostos de cada unitat de obra, determinant el pes de les restes dels materials sobrants (minves, trencaments, escapçadures, etc) i el de l'embalatge dels productes subministrats.

El volum de excavació de les terres i dels materials petris no utilitzats en l'obra, s'ha calculat en funció de les dimensions del projecte, afectat per un coeficient d'esponjament segons la classe de terreny.

A partir del pes del residu, s'ha estimat el seu volum mitjançant una densitat aparent definida pel quocient entre el pes del residu i el volum que ocupa una vegada dipositat en el contenidor.

Els resultats es resumeixen en la següent taula:

Material segons "Decisión 2014/955/UE. Lista europea de residuos"	Codi LER	Densitat aparent (t/m ³)	Pes (t)	Volum (m ³)
RCE de Nivell I				
1 Terres i petris de l'excavació				

Material segons "Decisión 2014/955/UE. Lista europea de residuos"	Codi LER	Densitat aparent (t/m ³)	Pes (t)	Volum (m ³)
Terra i pedres diferents de les especificades en el codi 17 05 03.	17 05 04	1,45	26,650	18,441
RCE de Nivell II				
RCE de naturalesa no pètria				
1 Fusta				
Fusta.	17 02 01	1,10	0,011	0,010
2 Metalls (inclosos els seus aliatges)				
Alumini.	17 04 02	1,50	0,001	0,001
Ferro i acer.	17 04 05	2,10	0,002	0,001
Cables diferents dels especificats en el codi 17 04 10.	17 04 11	1,50	0,000	0,000
3 Paper i cartró				
Envasos de paper i cartró.	15 01 01	0,75	0,125	0,167
4 Plàstic				
Plàstic.	17 02 03	0,60	0,022	0,037
5 Guix				
Materials de construcció a partir de guix diferents dels especificats en el codi 17 08 01.	17 08 02	1,00	0,008	0,008
6 Escombraries				
Residus barrejats de construcció i demolició diferents dels especificats en els codis 17 09 01, 17 09 02 i 17 09 03.	17 09 04	1,50	0,098	0,065
RCE de naturalesa pètria				
1 Sorra, grava i altres àrids				
Residus de sorra i argiles.	01 04 09	1,60	0,441	0,276
2 Formigó				
Formigó (formigons, morters i prefabricats).	17 01 01	1,50	0,112	0,075
3 Maons, teules i materials ceràmics				
Maons.	17 01 02	1,25	0,004	0,003
Teules i materials ceràmics.	17 01 03	1,25	0,039	0,031
RCE potencialment perillosos				
1 Altres				
Detergents diferents dels especificats en el codi 20 01 29.	20 01 30	1,00	0,000	0,000

A la taula següent, s'exposen els valors del pes i el volum de RCE, agrupats per nivells i apartats

Material segons "Decisión 2014/955/UE. Lista europea de residuos"	Pes (t)	Volum (m ³)
RCE de Nivell I		
1 Terres i petris de l'excavació	26,650	18,441
RCE de Nivell II		
RCE de naturalesa no pètria		
1 Asfalt	0,000	0,000
2 Fusta	0,011	0,010
3 Metalls (inclosos els seus aliatges)	0,003	0,002
4 Paper i cartró	0,125	0,167
5 Plàstic	0,022	0,037
6 Vidre	0,000	0,000
7 Guix	0,008	0,008
8 Escombraries	0,098	0,065
RCE de naturalesa pètria		
1 Sorra, grava i altres àrids	0,441	0,276
2 Formigó	0,112	0,075
3 Maons, teules i materials ceràmics	0,043	0,034
4 Pedra	0,000	0,000
RCE potencialment perillosos		
1 Altres	0,000	0,000

Volum de RCE de Nivell II

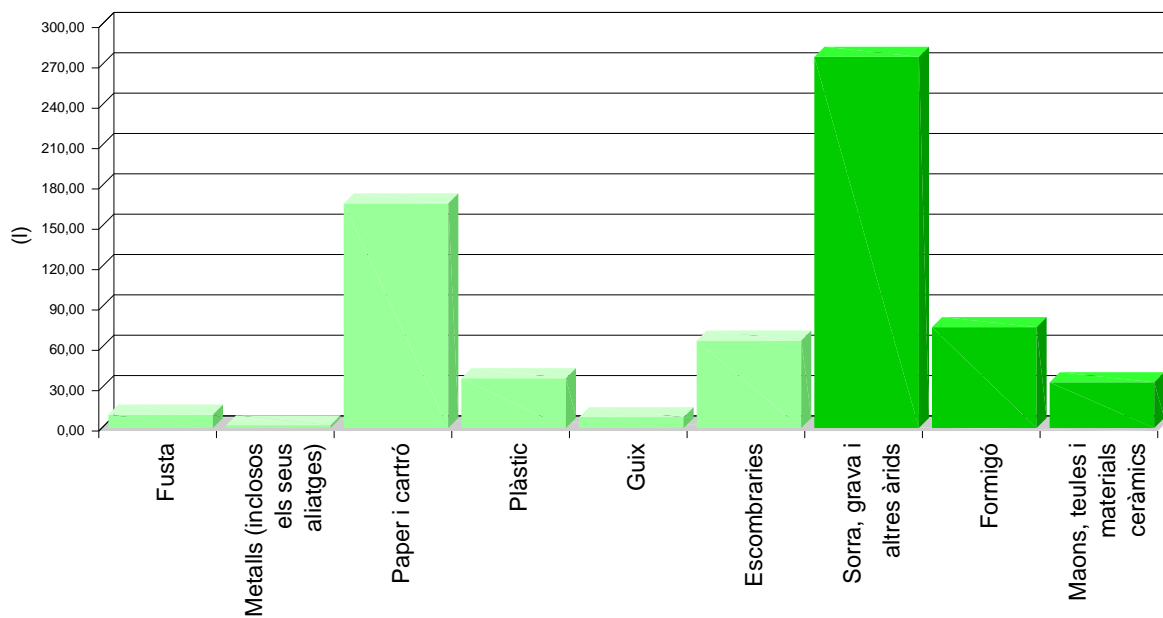

Volum de RCE de Nivell II

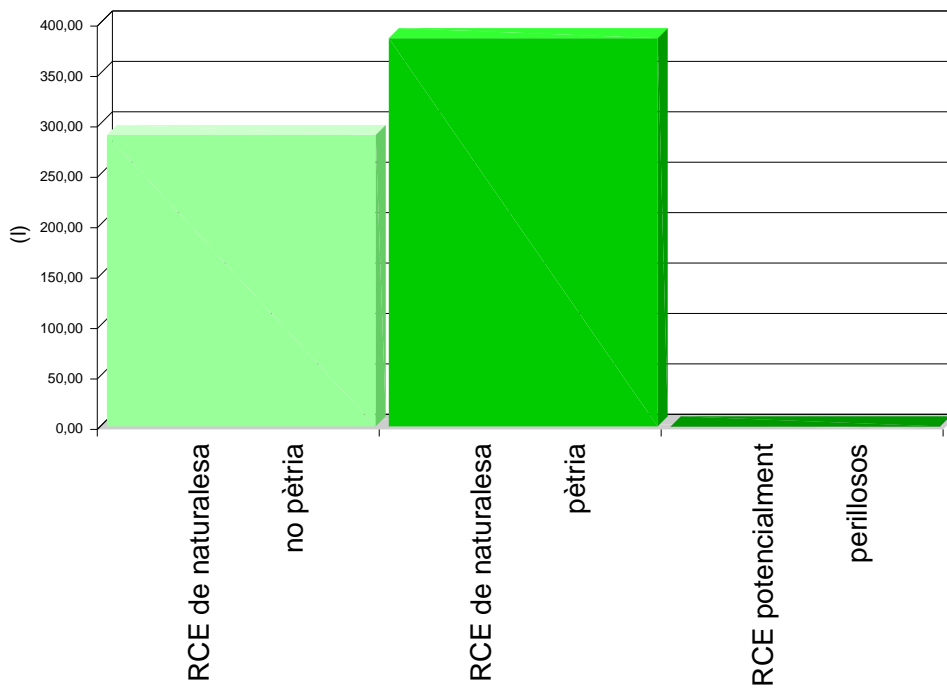

Volum de RCE de Nivell I i Nivell II

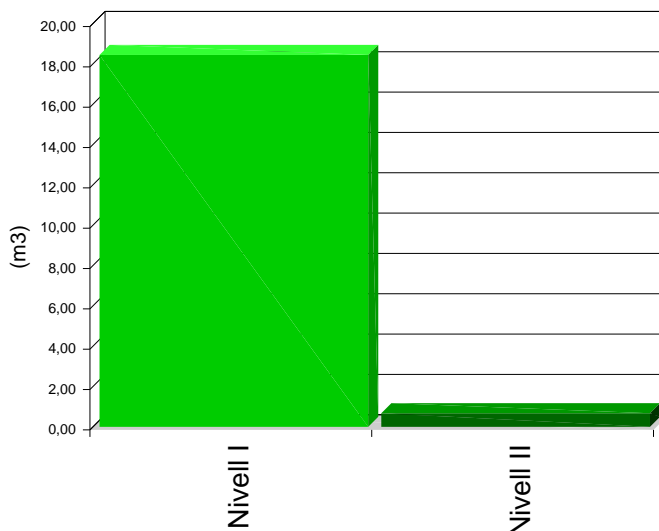

6. MESURES PER A LA PLANIFICACIÓ I OPTIMITZACIÓ DE LA GESTIÓ DELS RESIDUS RESULTANTS DE LA CONSTRUCCIÓ I DEMOLICIÓ DE L'OBRA OBJECTE DEL PROJECTE

En la fase de projecte s'han tingut en compte les diferents alternatives compositives, constructives i de disseny, optant per aquelles que generen el menor volum de residus en la fase de construcció i d'exploació, facilitant, a més, el desmantellament de l'obra al final de la seva vida útil amb el menor impacte ambiental.

Per tal de generar menys residus en la fase d'execució, el constructor assumirà la responsabilitat d'organitzar i planificar l'obra, pel que fa al tipus de subministrament, provisió de materials i procés d'execució.

Com a criteri general, s'adoptaran les següents mesures per a la planificació i optimització de la gestió dels residus generats durant l'execució de l'obra:

- L'excavació s'ajustarà a les dimensions específiques del projecte, atenent a les cotes dels plànols de fonamentació, fins a la profunditat indicada en el mateix que coincidirà amb l'Estudi Geotècnic corresponent amb el vist i plau de la Direcció Facultativa. En el cas que hi hagi llots de drenatge, es fitarà l'extensió de les bosses dels mateixos.
- S'ha d'evitar en el possible la producció de residus de naturalesa pètria (bitlles, grava, sorra, etc.), pactant amb el proveïdor la devolució del material que no s'utilitzi a l'obra.

-
- El formigó subministrat serà preferentment de central. En cas que hi hagi sobrants s'utilitzaran en les parts de l'obra que es prevegi per a aquests casos, com formigons de neteja, base de paviments, reblerts, etc.
 - Les peces que continguin mescles bituminoses, es subministraran justes en dimensió i extensió, per tal d'evitar els sobrants innecessaris. Abans de la seva col·locació es planificarà l'execució per procedir a l'obertura de les peces mínimes, de manera que quedin dins dels envasos dels sobrants no executats.
 - Tots els elements de fusta es replantejaran juntament amb l'oficial de fusteria, per tal d'optimitzar la solució, minimitzar el seu consum i generar el menor volum de residus.
 - El subministrament dels elements metàl·lics i els seus aliatges, es realitzarà amb les quantitats mínimes i estrictament necessàries per a l'execució de la fase de la obra corresponent, evitant-se qualsevol treball dins de l'obra, a excepció del muntatge dels corresponents kits prefabricats.
 - Es demanarà de forma expressa als proveïdors que el subministrament en obra es realitzi amb la menor quantitat d'emballatge possible, renunciant als aspectes publicitaris, decoratius i superflus.

En el cas que s'adoptin altres mesures alternatives o complementàries per a la planificació i optimització de la gestió dels residus de l'obra, se li comunicarà de forma fefaent al director d'obra i al director de l'execució de l'obra per al seu coneixement i aprovació. Aquestes mesures no suposaran cap menyscabament de la qualitat de l'obra, ni interferiran en el procés d'execució de la mateixa.

7. OPERACIONS DE REUTILITZACIÓ, VALORITZACIÓ O ELIMINACIÓ QUE ES DESTINARAN ELS RESIDUS DE CONSTRUCCIÓ I DEMOLICIÓ QUE ES GENERIN EN L'OBRA

El desenvolupament de les activitats de valorització de residus de construcció i demolició requerirà autorització prèvia de l'òrgan competent en matèria mediambiental de la Comunitat Autònoma corresponent, en els termes establerts per la legislació vigent en matèria de residus.

L'autorització podrà ser atorgada per a una o varies de les operacions que es vagin a realitzar, i sense perjudici de les autoritzacions o llicències exigides per qualsevol altra normativa aplicable a l'activitat. S'atorgarà per un termini de temps determinat, i podrà ser renovada per períodes successius.

L'autorització només es concedirà prèvia inspecció de les instal·lacions en les que es vagi a desenvolupar l'activitat i comprovació de la qualificació dels tècnics responsables de la seva direcció i que està prevista l'adequada formació professional del personal encarregat de la seva explotació.

Els àrids reciclats obtinguts com producte d'una operació de valorització de residus de construcció i enderrocament haurien de complir els requisits tècnics i legals per a l'ús que es destinin.

Quan es prevegi l'operació de reutilització en una altra construcció dels sobrants de les terres procedents de l'excavació, dels residus minerals o petris, dels materials ceràmics o dels materials no petris i metàl·lics, el procés es realitzarà preferentment en el dipòsit municipal.

Quan es destinin residus no perillosos de construcció i demolició, a la preparació per a la reutilització, el reciclatge i una altra valorització de materials, incloses les operacions de reomplert, haurà d'aconseguir com a mínim el 70% en pes dels produïts, excloent els materials en estat natural de terres sobrants i restes de pedra definits en la categoria 17 05 04 de la llista de residus.

En relació a la destinació prevista per als residus no reutilitzables ni valorables "in situ", s'expressen les característiques, la seva quantitat, el tipus de tractament i el seu destí, a la taula següent:

Material segons "Decisión 2014/955/UE. Lista europea de residuos"	Codi LER	Tractament	Destí	Pes (t)	Volum (m ³)
RCE de Nivell I					
1 Terres i petris de l'excavació					
Terra i pedres diferents de les especificades en el codi 17 05 03.	17 05 04	Sense tractament específic	Restauració / Abocador	26,650	18,441
RCE de Nivell II					
RCE de naturalesa no pètria					
1 Fusta					
Fusta.	17 02 01	Reciclat	Gestor autoritzat RNPs	0,011	0,010
2 Metalls (inclosos els seus aliatges)					
Alumini.	17 04 02	Reciclat	Gestor autoritzat RNPs	0,001	0,001
Ferro i acer.	17 04 05	Reciclat	Gestor autoritzat RNPs	0,002	0,001
Cables diferents dels especificats en el codi 17 04 10.	17 04 11	Reciclat	Gestor autoritzat RNPs	0,000	0,000
3 Paper i cartró					
Envasos de paper i cartró.	15 01 01	Reciclat	Gestor autoritzat RNPs	0,125	0,167
4 Plàstic					
Plàstic.	17 02 03	Reciclat	Gestor autoritzat RNPs	0,022	0,037
5 Guix					

Material segons "Decisión 2014/955/UE. Lista europea de residuos"	Codi LER	Tractament	Destí	Pes (t)	Volum (m ³)
Materials de construcció a partir de guix diferents dels especificats en el codi 17 08 01.	17 08 02	Reciclat	Gestor autoritzat RNPs	0,008	0,008
6 Escombraries					
Residus barrejats de construcció i demolició diferents dels especificats en els codis 17 09 01, 17 09 02 i 17 09 03.	17 09 04	Dipòsit / Tractament	Gestor autoritzat RNPs	0,098	0,065
RCE de naturalesa pètria					
1 Sorra, grava i altres àrids					
Residus de sorra i argiles.	01 04 09	Reciclat	Planta reciclatge RCE	0,441	0,276
2 Formigó					
Formigó (formigons, morters i prefabricats).	17 01 01	Reciclat / Abocador	Planta reciclatge RCE	0,112	0,075
3 Maons, teules i materials ceràmics					
Maons.	17 01 02	Reciclat	Planta reciclatge RCE	0,004	0,003
Teules i materials ceràmics.	17 01 03	Reciclat	Planta reciclatge RCE	0,039	0,031
RCE potencialment perillosos					
1 Altres					
Detergents diferents dels especificats en el codi 20 01 29.	20 01 30	Tractament Fsc/Qmc	Gestor autoritzat RNPs	0,000	0,000
<i>Notes:</i> <i>RCE: Residus de construcció i demolició</i> <i>RSU: Residus sòlids urbans</i> <i>RNPs: Residus no perillosos</i> <i>RP: Residus perillosos</i>					

8. MESURES PER A LA SEPARACIÓ DELS RESIDUS DE CONSTRUCCIÓ I ENDERROCAMENT EN OBRA

Els residus de construcció i enderrocament es separaran en les següents fraccions quan, de forma individualitzada per a cada una d'aquestes fraccions, la quantitat prevista de generació per al total de l'obra superi les següents quantitats:

- Formigó: 80 t.
- Maons, teules i materials ceràmics: 40 t.
- Metalls (inclosos els seus aliatges): 2 t.
- Fusta: 1 t.
- Vidre: 1 t.
- Plàstic: 0,5 t.
- Paper i cartró: 0,5 t.

A la taula següent s'indica el pes total, expressat en tones, dels diferents tipus de residus generats a l'obra objecte d'aquest estudi.

TIPUS DE RESIDU	TOTAL RESIDU OBRA (t)	LLINDAR SEGONS NORMA (t)
Formigó	0,112	80,00
Maons, teules i materials ceràmics	0,043	40,00
Metalls (inclosos els seus aliatges)	0,003	2,00
Fusta	0,011	1,00
Vidre	0,000	1,00
Plàstic	0,022	0,50
Paper i cartró	0,125	0,50

La separació en fraccions es durà a terme preferentment pel posseïdor dels residus de construcció i enderrocament dins de l'obra.

Aquells elements susceptibles de ser reutilitzats com ara teules, sanitaris o elements estructurals, es classificaran de forma preferent al lloc de generació dels residus i sense perjudici de la resta de residus que ja tenen establerta una recollida separada obligatòria.

Si per falta d'espai físic en l'obra no és tècnicament viable fer aquesta separació en origen, el posseïdor podrà encomanar la separació de fraccions a un gestor de residus en una instal·lació de tractament de residus de construcció i enderrocament extern a l'obra. En aquest últim cas, el posseïdor haurà d'obtenir del gestor de la instal·lació documentació acreditativa que aquest ha complert, en nom seu.

L'òrgan competent en matèria mediambiental de la comunitat autònoma on es troba l'obra, de forma

excepcional, i sempre que la separació dels residus no hagi estat especificada i pressupostada en el projecte d'obra, pot eximir al posseïdor dels residus de construcció i enderrocament de l'obligació de separació d'alguna o de totes les anteriors fraccions.

9. PRESCRIPCIONS EN RELACIÓ AMB L'EMMAGATZEMATGE, MANEIG, SEPARACIÓ I ALTRES OPERACIONS DE GESTIÓ DELS RESIDUS DE CONSTRUCCIÓ I ENDERROCAMENT

El dipòsit temporal de la runa es realitzarà en contenidors metàl·lics amb la ubicació i condicions establertes en les ordenances municipals, o bé en sacs industrials amb un volum inferior a un metre cúbic, quedant degudament senyalitzats i segregats de la resta de residus.

Aquells residus valoritzables, com fustes, plàstics, ferralla, etc., Es dipositaran en contenidors degudament senyalitzats i segregats de la resta de residus, per tal de facilitar la seva gestió.

Els contenidors hauran d'estar pintats amb colors vius, que siguin visibles durant la nit, i han de comptar amb una banda de material reflectant de, almenys, 15 centímetres al llarg de tot el seu perímetre, figurant de forma clara i llegible la següent informació:

- Raó social.
- Codi d'Identificació Fiscal (C.I.F.).
- Número de telèfon del titular del contenidor / envàs.
- Número d'inscripció en el Registre de Transportistes de Residus del titular del contenidor.

Aquesta informació haurà de quedar també reflectida a través d'adhesius o plaques, en els envasos industrials o altres elements de contenció.

El responsable de l'obra a la qual dona servei el contenidor d'adoptar les mesures pertinents per evitar que es dipositin residus aliens a la mateixa. Els contenidors romandran tancats o coberts fora de l'horari de treball, amb tal d'evitar el dipòsit de restes aliens a l'obra i el vessament de dels residus.

A l'equip d'obra s'hauran d'establir els mitjans humans, tècnics i procediments de separació que es dedicaran a cada tipus de RCE.

S'hauran de complir les prescripcions establertes en les ordenances municipals, els requisits i condicions de la llicència d'obra, especialment si obliguen a la separació en origen de determinades matèries objecte de reciclatge o deposició, i el constructor o el cap d'obra realitzar una avaluació econòmica de les condicions en què és viable aquesta operació, considerant les possibilitats reals de fer-la, és a dir, que l'obra o construcció ho permeti i que es disposi de plantes de reciclatge o gestors adequats.

El constructor haurà d'efectuar un estricte control documental, de manera que els transportistes i gestors de RCE presentin els vals de cada retirada i lliurament a destinació final. En el cas que els residus es reutilitzin en altres obres o projectes de restauració, s'haurà d'aportar evidència documental de la destinació final.

Les restes derivades del rentat de les canaletes de les cubes de subministrament de formigó prefabricat seran considerats com a residus i gestionats com li correspon (LER 17 01 01).

S'ha d'evitar la contaminació mitjançant productes tòxics o perillosos dels materials plàstics, restes de fusta, abassegaments o contenidors de runes, amb la finalitat de procedir a la seva adequada segregació.

Les terres superficials que es puguin destinar a jardineria o la recuperació de sòls degradats, seran acuradament retirades i emmagatzemades durant el menor temps possible, disposades en cavallons d'alçada no superior a 2 metres, evitant la humitat excessiva, la seva manipulació i la seva contaminació.

Els residus que continguin amiant compliran els preceptes dictats per la legislació vigent sobre esta matèria, així com la legislació laboral d'aplicació.

10. VALORACIÓ DEL COST PREVIST DE LA GESTIÓ DELS RESIDUS DE CONSTRUCCIÓ I ENDERROC.

El cost previst de la gestió dels residus s'ha determinat a partir de l'estimació descrita a l'apartat 5, "ESTIMACIÓ DE LA QUANTITAT DELS RESIDUS DE CONSTRUCCIÓ I DEMOLICIÓ QUE GGENERARAN EN L'OBRA", aplicant els preus corresponents per a cada unitat d'obra, segons es detalla en el capítol de Gestió de Residus del pressupost del projecte.

Subcapítol	TOTAL (€)
TOTAL	0,00

11. DETERMINACIÓ DE L'IMPORT DE LA FIANÇA

Per tal de garantir la correcta gestió dels residus de construcció i enderrocament generats en les obres, les entitats locals exigeixen el dipòsit de una fiança o una altra garantia financera equivalent, que respongui de la correcta gestió dels residus de construcció i demolició que es produeixin en la obra, en els termes previstos en la legislació autonòmica i municipal.

En el present estudi s'ha considerat, a efectes de la determinació de l'import de la fiança, els import mínim i màxim fixats per l'Entitat Local corresponent.

- Costos de gestió de RCE de Nivell I: 4.00 €/m³

- Costos de gestió de RCE de Nivell II: 10.00 €/m³
- Import mínim de la fiança: 150.00 €- com a mínim un 0.2 % del PEM.
- Import màxim de la fiança: 60000.00 €

En el quadre següent, es determina l'import de la fiança o garantia financera equivalent prevista a la gestió de RCE.

Pressupost d'execució material de l'Obra (PEM): 107.407,84€

A: ESTIMACIÓ DEL COST DE TRACTAMENT DE RCE A EFECTES DE LA DETERMINACIÓ DE LA FIANÇA

Tipologia	Pes (t)	Volum (m ³)	Cost de gestió (€/m ³)	Import (€)	% s/PEM
A.1. RCE de Nivell I					
Terres i petris de l'excavació	26,650	18,441	4,00		
Total Nivell I				150,000 ⁽¹⁾	0,14
A.2. RCE de Nivell II					
RCE de naturalesa pètria	0,596	0,385	10,00		
RCE de naturalesa no pètria	0,267	0,289	10,00		
RCE potencialment perillosos	0,000	0,000	10,00		
Total Nivell II				214,82 ⁽²⁾	0,20
Total				364,82	0,34

Notes:

⁽¹⁾ Entre 150,00€ i 60.000,00€.

⁽²⁾ Com a mínim un 0.2 % del PEM.

B: RESTA DE COSTOS DE GESTIÓ

Concepte	Import (€)	% s/PEM
Costos administratius, lloguers, ports, etc.	161,11	0,15

TOTAL: 525,93€ 0,49

12. PLÀNOLS DE LES INSTAL·LACIONS PREVISTES PER A L'EMMAGATZEMATGE, MANEIG, SEPARACIÓ I ALTRES OPERACIONS DE GESTIÓ DELS RESIDUS DE CONSTRUCCIÓ I ENDERROC

Els plànols de les instal·lacions previstes per a l'emmagatzematge, maneig, separació i, si s'escau, altres operacions de gestió dels residus de construcció i enderrocament dins de l'obra, s'adjunten al present estudi.

En els plànols, s'especifica la ubicació de:

- Les baixants de runes.
- Els apilaments i/o contenidors dels diferents tipus de RCE.
- Els contenidors per a residus urbans.
- Les zones per rentat de canaletes o cubetes de formigó.
- La planta mòbil de reciclatge "in situ", si escau.
- Els materials reciclats, com àrids, materials ceràmics o terres a reutilitzar.
- L'emmagatzematge dels residus i productes tòxics potencialment perillosos, si n'hi ha.

Aquests PLÀNOLS podran ser objecte d'adaptació al procés d'execució, organització i control de l'obra, així com a les característiques particulars d'aquesta, sempre prèvia comunicació i acceptació per part del director d'obra i del director de l'execució de l'obra.

En

EL PRODUCTOR DE RESIDUS DE CONSTRUCCIÓ I ENDERROCAMENT

13. DOCUMENTS ADJUNTS A L'ESTUDI DE GESTIÓ DE RESIDUS DE CONSTRUCCIÓ I DEMOLICIÓ

MA SS Estudi de seguretat i salut

I. ESTUDI BÀSIC DE SEGURETAT I SALUT

ÍNDIX

1. MEMÒRIA

1.1. Consideracions preliminars: justificació, objecte i contingut

- 1.1.1. Justificació
- 1.1.2. Objecte
- 1.1.3. Contingut del EBSS

1.2. Dades generals

- 1.2.1. Agents
- 1.2.2. Característiques generals del Projecte d'Execució
- 1.2.3. Emplaçament i condicions de l'entorn
- 1.2.4. Característiques generals de l'obra

1.3. Mitjans d'auxili

- 1.3.1. Mitjans d'auxili en obra
- 1.3.2. Mitjans d'auxili en cas d'accident: centres assistencials més propers

1.4. Instal·lacions d'higiene i benestar dels treballadors

- 1.4.1. Vestuaris
- 1.4.2. Lavabos
- 1.4.3. Menjador

1.5. Identificació de riscos i mesures preventives a adoptar

- 1.5.1. Durant els treballs previs a l'execució de l'obra
- 1.5.2. Durant les fases d'execució de l'obra
- 1.5.3. Durant la utilització de mitjans auxiliars.
- 1.5.4. Durant la utilització de maquinària i eines

1.6. Identificació dels riscos laborals evitables

- 1.6.1. Caigudes al mateix nivell
- 1.6.2. Caigudes a diferent nivell.
- 1.6.3. Pols i partícules
- 1.6.4. Soroll
- 1.6.5. Esforços
- 1.6.6. Incendis
- 1.6.7. Intoxicació per emanacions

1.7. Relació dels riscos laborals que no es poden eliminar

- 1.7.1. Caiguda d'objectes
- 1.7.2. Dermatosi
- 1.7.3. Electrocutacions
- 1.7.4. Cremades
- 1.7.5. Cops i talls en extremitats

1.8. Condicions de seguretat i salut, en treballs posteriors de reparació i manteniment

- 1.8.1. Treballs en tancaments exteriors i cobertes
- 1.8.2. Treballs en instal·lacions
- 1.8.3. Treballs amb pintures i vernissos

- 1.9. Treballs que impliquen riscos especials**
- 1.10. Mesures en cas d'emergència**
- 1.11. Presència dels recursos preventius del contractista**

2. NORMATIVA I LEGISLACIÓ APLICABLES.

3. PLEC

3.1. Plec de clàusules administratives

- 3.1.1. Disposicions generals
- 3.1.2. Disposicions facultatives
- 3.1.3. Formació en Seguretat
- 3.1.4. Reconeixements mèdics
- 3.1.5. Salut i higiene en el treball
- 3.1.6. Documentació d'obra
- 3.1.7. Disposicions Econòmiques

3.2. Plec de condicions tècniques particulars

- 3.2.1. Mitjans de protecció col·lectiva
- 3.2.2. Mitjans de protecció individual
- 3.2.3. Instal·lacions provisionals de salut i confort

1. MEMÒRIA

1.1. Consideracions preliminars: justificació, objecte i contingut

1.1.1. Justificació

L'obra projectada requereix la redacció d'un Estudi Bàsic de Seguretat i Salut, ja que es compleixen les següents condicions:

- a) El pressupost d'execució per contracta inclòs en el projecte és inferior a 450.760,00 euros.
- b) No es compleix que la durada estimada sigui superior a 30 dies laborables, emprant-se en algún moment a més de 20 treballadors simultàniament.
- c) El volum estimat de mà d'obra, entenent-se per tal la suma dels dies de treball del total dels treballadors a l'obra, no és superior a 500 dies.
- d) No es tracta d'una obra de túnels, galeries, conduccions subterrànies o preses.

1.1.2. Objecte

En el present Estudi Bàsic de Seguretat i Salut es defineixen les mesures a adoptar encaminades a la prevenció dels riscos d'accident i malalties professionals que es poden ocasionar durant l'execució de l'obra, així com les instal·lacions preceptives d'higiene i benestar dels treballadors.

S'exposen unes directrius bàsiques d'acord amb la legislació vigent, pel que fa a les disposicions mínimes en matèria de seguretat i salut, amb la finalitat de que el contractista compleixi amb les seves obligacions pel que fa a la prevenció de riscos professionals.

Els objectius que pretén aconseguir el present Estudi Bàsic de Seguretat i Salut són:

- Garantir la salut i integritat física dels treballadors
- Evitar accions o situacions perilloses per improvisació, o per insuficiència o falta de mitjans
- Delimitar i esclarir atribucions i responsabilitats en matèria de seguretat de les persones que intervenen en el procés constructiu
- Determinar els costos de les mesures de protecció i prevenció
- Referir la classe de mesures de protecció a emprar en funció del risc
- Detectar a temps els riscos que es deriven de l'execució de l'obra
- Aplicar tècniques d'execució que redueixin al màxim aquests riscos

1.1.3. Contingut del EBSS

El Estudi Bàsic de Seguretat i Salut precisa les normes de seguretat i salut aplicables a l'obra, contemplant la identificació dels riscos laborals que puguin ser evitats, indicant les mesures tècniques necessàries per a això, així com la relació dels riscos laborals que no es puguin eliminar, especificant les mesures preventives i proteccions tècniques tendents a controlar i reduir aquests riscos i valorant la seva eficàcia, especialment quan es proposin mesures alternatives, a més de qualsevol altre tipus d'activitat que es dugui a terme en aquesta.

En el Estudi Bàsic de Seguretat i Salut es contempen també les previsions i les informacions útils per efectuar en el seu moment, en les degudes condicions de seguretat i salut, els previsibles treballs posteriors de reparació o manteniment, sempre dins del marc de la Llei de Prevenció de Riscos

Laborales.

1.2. Dades generals

1.2.1. Agents

Entre els agents que intervenen en matèria de seguretat i salut a l'obra objecte del present estudi, es ressenyen:

- Promotor: Ajuntament de Deltebre
- Autor del projecte: Joan Miquel Bonet Durà
- Constructor - Cap d'obra:
- Coordinador de seguretat i salut:

1.2.2. Característiques generals del Projecte d'Execució

De la informació disponible en la fase de projecte bàsic i d'execució, s'aporta aquella que es considera rellevant i que pot servir d'ajuda per a la redacció del pla de seguretat i salut.

- Denominació del projecte: Segona Fase Edifici Àgora
- Plantes sobre rasant:
- Plantes sota rasant:
- Pressupost d'execució material: 108.000,00€
- Termini d'execució: 6 mesos
- Nre. màx. operaris: 2

1.2.3. Emplaçament i condicions de l'entorn

En el present apartat s'especifiquen, de forma resumida, les condicions de l'entorn a considerar per a l'adequada avaluació i delimitació dels riscos que poguessin causar.

- Adreça: Carrer Coll Verd 1, Deltebre (Tarragona)
- Accessos a l'obra:
- Topografia del terreny: PLana
- Edificacions contigües:
- Servituds i condicionants:
- Condicions climàtiques i ambientals:

Durant els períodes en els quals es produeixi entrada i sortida de vehicles es senyalitzarà convenientment l'accés dels mateixos, prenent-se totes les mesures oportunes establertes per la Direcció General de Trànsit i per la Policia Local, per evitar possibles accidents de circulació.

Es conservaran les vorades i el paviment de les voreres contigües, causant la mínima deterioració possible i reposant, en qualsevol cas, aquelles unitats en les quals s'aprecii algun desperfecte.

1.2.4. Característiques generals de l'obra

Descripció de les característiques de les unitats de l'obra que poden influir en la previsió dels riscos laborals:

1.2.4.1. Fonamentació

llosa

1.2.4.2. Estructura de contenció

pilars i murs de càrrega

1.2.4.3. Estructura horitzontal

prefabricada

1.2.4.4. Façanes

prefabricades

1.2.4.5. Soleres i forjats sanitaris

de formigó

1.2.4.6. Coberta

Plana

1.2.4.7. Instal·lacions

Il·luminació exterior

1.2.4.8. Partició interior

De guix laminat

1.3. Mitjans d'auxili

L'evacuació de ferits als centres sanitaris es durà a terme exclusivament per personal especialitzat, en ambulància. Tan sol els ferits lleus es podran traslladar per altres mitjans, sempre amb el consentiment i sota la supervisió del responsable d'emergències de l'obra.

Es disposarà a un lloc visible de l'obra un cartell amb els telèfons d'urgències i dels centres sanitaris més propers.

1.3.1. Mitjans d'auxili en obra

A l'obra es disposarà d'un armari farmaciola portàtil model B amb destinació a empreses de 5 a 25 treballadors, a un lloc accessible als operaris i degudament equipat.

El seu contingut mínim serà:

- Desinfectants i antisèptics autoritzats
- Gases estèrils
- Cotó hidròfil

- Benes
- Esparadrap
- Apòsits adhesius
- Tisores
- Pinces i guants d'un sol ús

El responsable d'emergències revisarà periòdicament el material de primers auxilis, reposant els elements utilitzats i substituint els productes caducats.

1.3.2. Mitjans d'auxili en cas d'accident: centres assistencials més propers

S'aporta la informació dels centres sanitaris més propers a l'obra, que pot ser de gran utilitat si s'arribés a produir un accident laboral.

NIVELL ASSISTENCIAL	NOM, EMPLAÇAMENT I TELÈFON	DISTÀNCIA APROX. (KM)
Primers auxilis	Farmaciola portàtil	A l'obra
Assistència primària (Urgències)	Cap Deltebre Adreça: Av. Esportiva, 164, 43580 Deltebre, Tarragona 977 48 96 91	5,00 km

La distància al centre assistencial més proper Adreça: Av. Esportiva, 164, 43580 Deltebre, Tarragona s'estima en 15 minuts, en condicions normals de tràfic.

1.4. Instal·lacions d'higiene i benestar dels treballadors

Els serveis higiènics de l'obra compliran les "Disposicions mínimes generals relatives als llocs de treball en les obres" contingudes a la legislació vigent en la matèria.

Donades les característiques i el volum de l'obra, s'ha previst la col·locació d'instal·lacions provisionals tipus caseta prefabricada per als vestuaris i lavabos, podent-se habilitar posteriorment zones en la pròpia obra per albergar aquests serveis, quan les condicions i les fases d'execució ho permetin.

1.4.1. Vestuaris

Els vestuaris disposaran d'una superfície total de 2,0 m² per cada treballador que hagi d'utilitzar-los simultàniament, incloent bancs i seients suficients, a més d'armariets dotats de clau i amb la capacitat necessària per guardar la roba i el calçat.

1.4.2. Lavabos

La dotació mínima prevista per als lavabos és de:

- 1 dutxa per cada 10 treballadors o fracció que treballin simultàniament a l'obra
- 1 vàter per cada 25 homes o fracció i 1 per cada 15 dones o fracció
- 1 lavabo per cada vàter
- 1 urinari per cada 25 homes o fracció
- 1 eixugamans de cel·lulosa o elèctric per cada lavabo

- 1 sabonera dosificadora per cada lavabo
- 1 recipient per a recollida de cel·lulosa sanitària
- 1 portarotllos amb paper higiènic per cada vàter

1.4.3. Menjador

La zona destinada a menjador tindrà una alçada mínima de 2,5 m, disposarà d'aigüeres d'aigua potable per a la neteja dels utensilis i la vaixel·la, estarà equipada amb taules i seients, i tindrà una provisió suficient de gots, plats i coberts, preferentment d'un sol ús.

1.5. Identificació de riscos i mesures preventives a adoptar

A continuació s'exposa la relació dels riscos més freqüents que poden sorgir durant les diferents fases de l'obra, amb les mesures preventives i de protecció col·lectiva a adoptar amb la finalitat d'eliminar o reduir al màxim aquests riscos, així com els equips de protecció individual (EPI) imprescindibles per millorar les condicions de seguretat i salut a l'obra.

Riscos generals més freqüents

- Caiguda d'objectes i/o materials al mateix o a diferent nivell
- Despreniment de càrregues suspeses.
- Exposició a temperatures ambientals extremes.
- Exposició a vibracions i soroll.
- Talls i cops al cap i extremitats.
- Talls i ferides amb objectes punxants
- Sobreesforços, moviments repetitius o postures inadequades.
- Electrocutacions per contacte directe o indirecte
- Dermatosi per contacte amb guixos, escaiola, ciment, pintures, coles, etc.
- Intoxicació per inhalació de fums i gasos

Mesures preventives i proteccions col·lectives de caràcter general

- La zona de treball romandrà ordenada, lliure d'obstacles, neta i ben il·luminada.
- Es col·locaran cartells indicatius de les mesures de seguretat en llocs visibles de l'obra
- Es prohibirà l'entrada a tota persona aliena a l'obra.
- Els recursos preventius de l'obra tindran presència permanent en aquells treballs que comportin majors riscos.
- L'operacions que comportin riscos especials es realitzaran sota la supervisió d'una persona qualificada, degudament instruïda.
- Es suspendran els treballs en cas de tempesta i quan ploqui amb intensitat o la velocitat del vent sigui superior a 50 km/h.
- Quan les temperatures siguin extremes, s'evitarà, en la mesura del possible, treballar durant les hores de major insolació.
- La càrrega i descàrrega de materials es realitzarà amb precaució i cautela, preferentment per mitjans mecànics, evitant moviments bruscs que provoquin la seva caiguda

- La manipulació dels elements pesats es realitzarà per personal qualificat, utilitzant mitjans mecànics o palanques, per evitar sobreesforços innecessaris.
- Davant l'existència de línies elèctriques aèries, es guardaran les distàncies mínimes preventives, en funció de la seva intensitat i voltatge.
- No es realitzarà cap treball dins del radi d'acció de les màquines o vehicles
- Els operaris no desenvoluparan treballs, ni romandran, sota càrregues suspeses.
- S'evitaran o reduiran al màxim els treballs en alçada.
- S'utilitzaran escales normalitzades, subjectes fermament, per al descens i ascens a les zones excavades
- Els buits horitzontals i les vores dels forjats es protegiran mitjançant la col·locació de baranes o xarxes homologades
- Dins del recinte de l'obra, els vehicles i màquines circularan a una velocitat reduïda, inferior a 20 km/h

Equips de protecció individual (EPI) a utilitzar en les diferents fases d'execució de l'obra

- Casc de seguretat homologat.
- Casc de seguretat amb barballera.
- Cinturó de seguretat amb dispositiu anticaiguda.
- Cinturó portaeines
- Guants de goma
- Guants de cuir.
- Guants aïllants
- Calçat amb puntera reforçada
- Calçat de seguretat amb sola aïllant i anticlaus.
- Botes de canya alta de goma
- Mascareta amb filtre mecànic per al tall de maons amb serra
- Roba de treball impermeable.
- Faixa antilumbago.
- Ulleres de seguretat antiimpactes
- Protectors auditius.

1.5.1. Durant els treballs previs a l'execució de l'obra

S'exposa la relació dels riscos més freqüents que poden sorgir en els treballs previs a l'execució de l'obra, amb les mesures preventives, proteccions col·lectives i equips de protecció individual (EPI), específics per a aquests treballs.

1.5.1.1. Instal·lació elèctrica provisional

Riscos més freqüents

- Electrocutacions per contacte directe o indirecte
- Talls i ferides amb objectes punxants
- Projecció de partícules als ulls

- Incendis

Mesures preventives i proteccions col·lectives:

- Prevenció de possibles contactes elèctrics indirectes, mitjançant el sistema de protecció de posada a terra i dispositius de tall (interruptors diferencials)
- Es respectarà una distància mínima a les línies d'alta tensió de 6 m per a les línies aèries i de 2 m per a les línies soterrades
- Es comprovarà que el traçat de la línia elèctrica no coincideix amb el del subministrament d'aigua
- Es situaran els quadres elèctrics en llocs accessibles, dins de caixes prefabricades homologades, amb la seva presa de terra independent, protegides de la intempèrie i proveïdes de porta, clau i visera
- S'utilitzaran solament conduccions elèctriques antihumitat i connexions estances
- En cas d'estendre línies elèctriques sobre zones de pas, es situaran a una alçada mínima de 2,2 m si s'ha disposat algun element per impedir el pas de vehicles i de 5,0 m en cas contrari
- Els cables soterrats estaran perfectament senyalitzats i protegits amb tubs rígids, a una profunditat superior a 0,4 m
- Les preses de corrent es realitzaran a través de clavilles blindades normalitzades
- Queden terminantment prohibides les connexions triples (lladres) i l'ús de fusibles casolans, emprant-se una presa de corrent independent per a cada aparell o eina

Equips de protecció individual (EPI):

- Calçat aïllant per a electricistes
- Guants dielèctrics.
- Banquetes aïllants de l'electricitat.
- Comprovadors de tensió.
- Eines aïllants.
- Roba de treball impermeable.
- Roba de treball reflectora.

1.5.1.2. Tancat d'obra

Riscos més freqüents

- Talls i ferides amb objectes punxants
- Projecció de fragments o de partícules
- Exposició a temperatures ambientals extremes.
- Exposició a vibracions i soroll.

Mesures preventives i proteccions col·lectives:

- Es prohibirà l'aparcament a la zona destinada a l'entrada de vehicles a l'obra
- Es retiraran els claus i tot el material punxant resultant del tancat
- Es localitzaran les conduccions que puguin existir a la zona de treball, prèviament a l'excavació

Equips de protecció individual (EPI):

- Calçat amb puntera reforçada
- Guants de cuir.
- Roba de treball reflectora.

1.5.2. Durant les fases d'execució de l'obra

1.5.2.1. Fonamentació

Riscos més freqüents

- Inundacions o filtracions d'aigua
- Bolcades, xocs i cops provocats per la maquinària o per vehicles

Mesures preventives i proteccions col·lectives:

- Es col·locaran protectors homologats a les puntes de les armadures d'espera
- El transport de les armadures s'efectuarà mitjançant eslingues, enllaçades i proveïdes de ganxos amb pestells de seguretat
- Es retiraran els claus sobrants i els materials punxants

Equips de protecció individual (EPI):

- Guants homologats per al treball amb formigó
- Guants de cuir per a la manipulació de les armadures
- Botes de goma de canya alta per formigonat
- Botes de seguretat amb plantilles d'acer i antilliscants

1.5.2.2. Estructura

Riscos més freqüents

- Despreniments dels materials d'encofrat per apilat incorrecte
- Caiguda de l'encofrat al buit durant les operacions de desencofrat
- Talls en utilitzar la serra circular de taula o les serres de mà

Mesures preventives i proteccions col·lectives:

- Es protegirà la via pública amb una visera de protecció formada per mènsula i empostissat
- Els buits horitzontals i les vores dels forjats es protegiran mitjançant la col·locació de baranes o xarxes homologades

Equips de protecció individual (EPI):

- Cinturó de seguretat amb dispositiu anticaiguda.
- Guants homologats per al treball amb formigó
- Guants de cuir per a la manipulació de les armadures

- Botes de goma de canya alta per formigonat
- Botes de seguretat amb plantilles d'acer i antilliscants

1.5.2.3. Tancaments i revestiments exteriors

Riscos més freqüents

- Caiguda d'objectes o materials des de diferent nivell.
- Exposició a temperatures ambientals extremes.
- Afeccions cutànies per contacte amb morters, guix, escaiola o materials aïllants

Mesures preventives i proteccions col·lectives:

- Marquesines per a la protecció enfront de la caiguda d'objectes
- No retirada de les baranes abans de l'execució del tancament

Equips de protecció individual (EPI):

- Ús de mascareta amb filtre mecànic per al tall de maons amb serra

1.5.2.4. Cobertes

Riscos més freqüents

- Caiguda per les vores de coberta o lliscament per les vessants

Mesures preventives i proteccions col·lectives:

- L'aplec dels materials de coberta es realitzarà en zones allunyades de les vores o ràfecs, i fora de les zones de circulació, preferentment sobre bigues o suports
- L'accés a la coberta es realitzarà mitjançant escales de mà homologades, situades en buits protegits i recolzades sobre superfícies horitzontals, sobrepassant 1,0 m l'alçada de desembarcament
- S'instal·laran ancoratges a la cumbrera per amarrar els cables i/o els cinturons de seguretat

Equips de protecció individual (EPI):

- Calçat amb sola antilliscant
- Roba de treball impermeable.
- Cinturó de seguretat amb dispositiu anticaiguda.

1.5.2.5. Particions

Riscos més freqüents

- Caiguda d'objectes i/o materials al mateix o a diferent nivell
- Exposició a vibracions i soroll.
- Talls i cops al cap i extremitats.

- Talls i ferides amb objectes punxants
- Sobreesforços, moviments repetitius o postures inadequades.
- Dermatosi per contacte amb guixos, escaiola, ciment, pintures, coles, etc.

Mesures preventives i proteccions col·lectives:

- S'evitaran o reduiran al màxim els treballs en alçada.
- S'utilitzaran escales normalitzades, subjectes fermament, per al descens i ascens a les zones excavades
- L'aplec dels materials de coberta es realitzarà en zones allunyades de les vores o ràfecs, i fora de les zones de circulació, preferentment sobre bigues o suports
- Els buits horitzontals i les vores dels forjats es protegiran mitjançant la col·locació de baranes o xarxes homologades

Equips de protecció individual (EPI):

- Casc de seguretat homologat.
- Cinturó portaeines
- Guants de cuir.
- Calçat amb puntera reforçada
- Mascareta amb filtre mecànic per al tall de maons amb serra
- Faixa antilumbago.
- Ulleres de seguretat antiimpactes
- Protectors auditius.

1.5.2.6. Instal·lacions en general

Riscos més freqüents

- Electrocuacions per contacte directe o indirecte
- Cremades produïdes per descàrregues elèctriques
- Intoxicació per vapors procedents de la soldadura
- Incendis i explosions

Mesures preventives i proteccions col·lectives:

- El personal encarregat de realitzar treballs en instal·lacions estarà format i ensinistrat en l'ús del material de seguretat i dels equips i eines específiques per a cada labor
- S'utilitzaran solament llums portàtils homologats, amb mànega antihumitat i clavilla de connexió normalitzada, alimentades a 24 volts
- S'utilitzaran eines portàtils amb doble aïllament

Equips de protecció individual (EPI):

- Guants aïllants en proves de tensió
- Calçat amb sola aïllant davant contactes elèctrics

- Banquetes aïllants de l'electricitat.
- Comprovadors de tensió.
- Eines aïllants.

1.5.3. Durant la utilització de mitjans auxiliars.

La prevenció dels riscos derivats de la utilització dels mitjans auxiliars de l'obra es realitzarà atenent a la legislació vigent en la matèria.

En cap cas s'admetrà la utilització de bastides o escales de mà que no estiguin normalitzats i compleixin amb la normativa vigent.

En el cas de les plataformes de descàrrega de materials, només s'utilitzaran models normalitzats, disposant de baranes homologades i enganxalls per a cinturó de seguretat, entre altres elements.

Relació de mitjans auxiliars prevists a l'obra amb les seves respectives mesures preventives i proteccions col·lectives:

1.5.3.1. Puntals

- No es retiraran els puntals, ni es modificarà la seva disposició una vegada hagin entrat en càrrega, respectant-se el període estricte de desencofrat.
- Els puntals no quedaran dispersos per l'obra, evitant el seu recolzament en posició inclinada sobre els paraments verticals, apilant-se sempre quan deixin d'utilitzar-se.
- Els puntals telescòpics es transportaran amb els mecanismes d'extensió bloquejats.

1.5.3.2. Torre de formigonat

- Es col·locarà, en un lloc visible al peu de la torre de formigonat, un cartell que indiqui "Prohibit l'accés a tota persona no autoritzada".
- Les torres de formigonat romandran protegides perimetralment mitjançant baranes homologades, amb entornpeu, amb una alçada igual o superior a 0,9 m.
- No es permetrà la presència de persones ni d'objectes sobre les plataformes de les torres de formigonat durant els seus canvis de posició.
- En el formigonat dels pilars de cantonada, les torres de formigonat es situaran amb la cara de treball situada perpendicularment a la diagonal interna del pilar, amb la finalitat d'aconseguir la posició més segura i eficaç.

1.5.3.3. Escala de mà

- Es revisarà periòdicament l'estat de conservació de les escales.
- Disposaran de sabates antilliscants o elements de fixació a la part superior o inferior dels muntants.
- Es transportaran amb l'extrem davanter elevat, per evitar cops a altres objectes o a persones.
- Es recolzaran sobre superfícies horitzontals, amb la planitud adequada perquè siguin estables i immòbils, quedant prohibit l'ús com a tascó de runa, maons, revoltos o elements similars.
- Els travessers quedaran en posició horitzontal i la inclinació de l'escala serà inferior al 75% respecte al pla horitzontal.

- L'extrem superior de l'escala sobresortirà 1,0 m de l'alçada de desembarcament, mesurat en la direcció vertical.
- L'operari realitzarà l'ascens i descens per l'escala en posició frontal (mirant els esglaons), subjectant-se fermament amb les dues mans en els esglaons, no en els muntants.
- S'evitarà l'ascens o descens simultani de dos o més persones.
- Quan es requereixi treballar sobre l'escala en alçades superiors a 3,5 m, s'utilitzarà sempre el cinturó de seguretat amb dispositiu anticaiguda.

1.5.3.4. Bastida de cavallets

- Les bastides de cavallets es recolzaran sobre superfícies fermes, estables i anivellades.
- S'emprarà un mínim de dos cavallets per a la formació de bastides, quedant totalment prohibit com a recolzament l'ús de bidons, maons, revoltos o altres objectes.
- Les plataformes de treball estaran perfectament ancorades als cavallets.
- Queda totalment prohibit instal·lar una bastida de cavallets damunt d'una altra.

1.5.3.5. Plataforma de descàrrega

- S'utilitzaran plataformes homologades, no admetent-se la seva construcció "in situ".
- Les característiques resistents de la plataforma seran adequades a les càrregues a suportar, disposant un cartell indicatiu de la càrrega màxima de la plataforma.
- Disposarà d'un mecanisme de protecció frontal quan no estigui en ús, perquè quedi perfectament protegit el front de descàrrega.
- La superfície de la plataforma serà de material antilliscant.
- Es conservarà en perfecte estat de manteniment, realitzant-se inspeccions en la fase d'instal·lació i cada 6 mesos.

1.5.4. Durant la utilització de maquinària i eines

Les mesures preventives a adoptar i les proteccions a emprar per al control i la reducció de riscos deguts a la utilització de maquinària i eines durant l'execució de l'obra es desenvoluparan en el corresponent Pla de Seguretat i Salut, conforme als següents criteris:

- a) Totes les màquines i eines que s'utilitzin a l'obra disposaran del seu corresponent manual d'instruccions, en el qual estaran especificats clarament tant els riscos que comporten per als treballadors com els procediments per a la seva utilització amb la deguda seguretat.
- b) No s'acceptarà la utilització de cap màquina, mecanisme o artifici mecànic sense reglamentació específica.

Relació de màquines i eines que està previst utilitzar a l'obra, amb les seves corresponents mesures preventives i proteccions col·lectives:

1.5.4.1. Pala carregadora

- Per realitzar les tasques de manteniment, es recolzarà la cullera en el terra, es parará el motor, es connectarà el fre d'estacionament i es bloquejarà la màquina.
- Queda prohibit l'ús de la cullera com a grua o mitjà de transport.
- L'extracció de terres s'efectuarà en posició frontal al pendent
- El transport de terres es realitzarà amb la cullera en la posició més baixa possible, per garantir l'estabilitat de la pala

1.5.4.2. Retroexcavadora

- Per realitzar les tasques de manteniment, es recolzarà la cullera a terra, es parará el motor, es connectarà el fre d'estacionament i es bloquejarà la màquina.
- Queda prohibit l'ús de la cullera com a grua o mitjà de transport.
- Els desplaçaments de la retroexcavadora es realitzaran amb la cullera recolzada sobre la màquina en el sentit de la marxa.
- Els canvis de posició de la cullera en superfícies inclinades es realitzaran per la zona de major alçada.
- Es prohibirà la realització de treballs dins del radi d'acció de la màquina.

1.5.4.3. Camió de caixa basculant

- Les maniobres del camió seran dirigides per un senyalista de trànsit.
- Es comprovarà que el fre de mà està activat abans de l'engegada del motor, en abandonar el vehicle i durant les operacions de càrrega i descàrrega.
- No es circularà amb la caixa hissada després de la descàrrega.

1.5.4.4. Camió per a transport

- Les maniobres del camió seran dirigides per un senyalista de trànsit.
- Les càrregues es repartiran uniformement en la caixa, evitant aplecs amb pendents superiors al 5% i protegint els materials solts amb una lona
- Abans de procedir a les operacions de càrrega i descàrrega, es col·locarà el fre en posició de frenat i, en cas d'estar situat en pendent, tascons d'immobilització sota les rodes
- En les operacions de càrrega i descàrrega s'evitaran moviments bruscs que provoquin la pèrdua d'estabilitat, romanent sempre el conductor fora de la cabina

1.5.4.5. Formigonera

- Les operacions de manteniment seran realitzades per personal especialitzat, prèvia desconnexió de l'energia elèctrica
- La formigonera tindrà un grau de protecció IP-55
- El seu ús estarà restringit només a persones autoritzades
- Disposarà de fre de basculament del bombo

- Els conductes d'alimentació elèctrica de la formigonera estaran connectats a terra, associats a un disjuntor diferencial
- Les parts mòbils de l'aparell hauran de romandre sempre protegides mitjançant carcasses connectades a terra
- No es situaran a distàncies inferiors a tres metres de les vores d'excavació i/o de les vores dels forjats

1.5.4.6. Vibrador

- L'operació de vibrat es realitzarà sempre des d'una posició estable
- La mànega d'alimentació des del quadre elèctric estarà protegida quan discorri per zones de pas
- Tant el cable d'alimentació com la seva connexió al transformador estaran en perfectes condicions d'estanquitat i aïllament
- Els operaris no efectuaran l'arrossegament del cable d'alimentació col·locant-lo al voltant del cos. Si és necessari, aquesta operació es realitzarà entre dos operaris
- El vibrat del formigó es realitzarà des de plataformes de treball segures, no romanent en cap moment l'operari sobre l'encofrat ni sobre elements inestables
- Mai s'abandonarà el vibrador en funcionament, ni es desplaçarà tirant dels cables
- Per a les vibracions transmises al sistema mà-braç, el valor d'exposició diària normalitzat per a un període de referència de vuit hores, no superarà $2,5 \text{ m/s}^2$, essent el valor límit de 5 m/s^2

1.5.4.7. Martell picador

- Les mànegues d'aire comprimit han d'estar situades de manera que no dificultin ni el treball dels operaris ni el pas del personal.
- No es realitzaran ni esforços de palanca ni operacions similars amb el martell en marxa.
- Es verificarà el perfecte estat dels acoblaments de les mànegues.
- Es tancarà el pas de l'aire abans de desarmar un martell.

1.5.4.8. Grueta

- Serà utilitzat exclusivament per la persona degudament autoritzada.
- El treballador que utilitzi la grueta estarà degudament format en el seu ús i maneig, coneixerà el contingut del manual d'instruccions, les correctes mesures preventives a adoptar i l'ús dels EPI necessaris.
- Prèviament a l'inici de qualsevol treball, es comprovarà l'estat dels accessoris de seguretat, del cable de suspensió de càrregues i de les eslingues.
- Es comprovarà l'existència del limitador de recorregut que impedeix el xoc de la càrrega contra l'extrem superior de la ploma.
- Disposarà de marcat CE, de declaració de conformitat i de manual d'instruccions emès pel fabricant.
- Quedarà clarament visible el cartell que indica el pes màxim a elevar.

- S'acotarà la zona de l'obra en la qual existeixi risc de caiguda dels materials transportats per la grueta.
- Es revisarà el cable diàriament, essent obligatòria la seva substitució quan el nombre de fils trencats sigui igual o superior al 10% del total
- L'ancoratge de la grueta es realitzarà segons s'indica en el manual d'instruccions del fabricant
- L'arriostament mai es farà amb bidons plens d'aigua, de sorra o d'altres materials.
- Es realitzarà el manteniment previst pel fabricant.

1.5.4.9. Serra circular

- El seu ús està destinat exclusivament al tall d'elements o peces de l'obra
- Per al tall de materials ceràmics o petris s'empraran discs abrasius i per a elements de fusta discs de serra.
- Haurà d'existir un interruptor de parada prop de la zona de comandament.
- La zona de treball haurà d'estar neta de serradures i d'encenalls, per evitar possibles incendis.
- Les peces a serrar no contindran claus ni altres elements metàl·lics.
- El treball amb el disc agressiu es realitzarà en humit.
- No s'utilitzarà la serra circular sense la protecció de peces adequades, com ara màscares antipols i ulleres.

1.5.4.10. Serra circular de taula

- Serà utilitzat exclusivament per la persona degudament autoritzada.
- El treballador que utilitzi la serra circular estarà degudament format en el seu ús i maneig, coneixerà el contingut del manual d'instruccions, les correctes mesures preventives a adoptar i l'ús dels EPI necessaris
- Les serres circulars se situaran en un lloc apropiat, sobre superfícies fermes i seques, a distàncies superiors a tres metres de la vora dels forjats, tret que aquests estiguin degudament protegits per xarxes, baranes o petos d'acabat
- En els casos en què se superin els valors d'exposició al soroll indicats en l'article 51 del Reial Decret 286/06 de protecció dels treballadors enfront del soroll, s'establiran les accions correctives oportunes, tals com l'ús de protectors auditius
- La serra estarà totalment protegida per la part inferior de la taula, de manera que no es pugui accedir al disc
- La part superior de la serra disposarà d'una carcassa metàl·lica que impedeixi l'accés al disc de serra, excepte pel punt d'introducció de l'element a tallar, i la projecció de partícules
- S'utilitzarà sempre un empenyedador per guiar l'element a tallar, de manera que en cap cas la mà quedi exposada al disc de la serra
- La instal·lació elèctrica de la màquina estarà sempre en perfecte estat i condicions, comprovant-se periòdicament el cablejat, les clavilles i la presa de terra
- Les peces a serrar no contindran claus ni altres elements metàl·lics.

- L'operari es col·locarà a sotavent del disc, evitant la inhalació de pols

1.5.4.11. Talladora de material ceràmic

- Es comprovarà l'estat del disc abans d'iniciar qualsevol treball. Si estigués desgastat o esquerdat es procedirà a la seva immediata substitució
- la protecció del disc i de la transmissió estarà activada en tot moment
- No es pressionarà contra el disc la peça a tallar per evitar el bloqueig

1.5.4.12. Equip de soldadura

- No hi haurà materials inflamables ni explosius a menys de 10 metres de la zona de treball de soldadura.
- Abans de soldar s'eliminaran les pintures i recobriments del suport
- Durant els treballs de soldadura es disposarà sempre d'un extintor de pols química en perfecte estat i condicions d'ús, en un lloc proper i accessible.
- En els locals tancats en els quals no es pugui garantir una correcta renovació d'aire s'instal·laran extractors, preferentment sistemes d'aspiració localitzada.
- Es paraltzaran els treballs de soldadura en alçada davant la presència de persones sota l'àrea de treball.
- Tant els soldadors com els treballadors que es trobin en els voltants disposaran de protecció visual adequada, no romanent en cap cas amb els ulls al descobert.

1.5.4.13. Eines manuals diverses

- L'alimentació de les eines es realitzarà a 24 V quan es treballi en ambients humits o les eines no disposin de doble aïllament.
- L'accés a les eines i el seu ús estarà permès únicament a les persones autoritzades.
- No es retiraran de les eines les proteccions dissenyades pel fabricant.
- Es prohibirà, durant el treball amb eines, l'ús de polseres, rellotges, cadenes i elements similars.
- Les eines elèctriques disposaran de doble aïllament o estaran connectades a terra
- En les eines de tall es protegirà el disc amb una carcassa antiprojecció.
- Les connexions elèctriques a través de borns es protegiran amb carcasses anticontactes elèctrics.
- Les eines es mantindran en perfecte estat d'ús, amb els mànecs sense esquerdes i nets de residus, mantenint el seu caràcter aïllant per als treballs elèctrics.
- Les eines elèctriques estaran apagades mentre no s'estiguin utilitzant i no es podran usar amb les mans o els peus mullats.
- En els casos en què es superin els valors d'exposició al soroll que estableix la legislació vigent en matèria de protecció dels treballadors enfront del soroll, s'establiran les accions correctives oportunes, tals com l'ocupació de protectors auditius.

1.6. Identificació dels riscos laborals evitables

En aquest apartat es ressenya la relació de les mesures preventives a adoptar per evitar o reduir l'efecte dels riscos més freqüents durant l'execució de l'obra.

1.6.1. Caigudes al mateix nivell

- La zona de treball romandrà ordenada, lliure d'obstacles, neta i ben il·luminada.
- S'habilitaran i abalisaran les zones d'aplec de materials.

1.6.2. Caigudes a diferent nivell.

- Es disposaran escales d'accés per salvar els desnivells.
- Els buits horitzontals i les vores dels forjats es protegiran mitjançant baranes i xarxes homologades.
- Es mantindran en bon estat les proteccions dels buits i dels desnivells.
- Les escales d'accés quedaran fermament subjectes i ben amarrades.

1.6.3. Pols i partícules

- Es regarà periòdicament la zona de treball per evitar la pols.
- Es faran servir ulleres de protecció i mascaretes antipols en aquells treballs en els quals es generi pols o partícules.

1.6.4. Soroll

- S'avaluaran els nivells de soroll en les zones de treball.
- Les màquines han d'estar proveïdes d'aïllament acústic.
- Es disposaran els mitjans necessaris per eliminar o esmorteir els sorolls.

1.6.5. Esforços

- S'evitarà el desplaçament manual de les càrregues pesades.
- Es limitarà el pes de les càrregues en cas de desplaçament manual.
- S'evitaran els sobreesforços o els esforços repetitius.
- S'evitaran les postures inadequades o forçades en l'aixecament o desplaçament de càrregues.

1.6.6. Incendis

- No es fumarà en presència de materials fungibles ni en cas d'existir risc d'incendi.

1.6.7. Intoxicació per emanacions

- Els locals i les zones de treball disposaran de ventilació suficient.
- S'utilitzaran mascaretes i filtres apropiats.

1.7. Relació dels riscos laborals que no es poden eliminar

Els riscos que difícilment es poden eliminar són els que es produeixen per causes inesperades (com caigudes d'objectes i desprendiments, entre altres). No obstant això, es poden reduir amb l'adequat ús de les proteccions individuals i col·lectives, així com amb l'estricta compliment de la normativa en matèria de seguretat i salut, i de les normes de la bona construcció.

1.7.1. Caiguda d'objectes

Mesures preventives i proteccions col·lectives:

- Es muntaran marquesines als accessos.
- La zona de treball romandrà ordenada, lliure d'obstacles, neta i ben il·luminada.
- S'evitarà l'amuntegament de materials o objectes sobre les bastides.
- No es llançaran troços ni restes de materials des de les bastides.

Equips de protecció individual (EPI):

- Casc de seguretat homologat.
- Guants i botes de seguretat.
- Ús de borsa portaeines.

1.7.2. Dermatosi

Mesures preventives i proteccions col·lectives:

- S'evitarà la generació de pols de ciment.

Equips de protecció individual (EPI):

- Guants i roba de treball adequada.

1.7.3. Electrocuions

Mesures preventives i proteccions col·lectives:

- Es revisarà periòdicament la instal·lació elèctrica.
- L'estesa elèctrica quedarà fixat als paraments verticals.
- Els allargadors portàtils tindran mànec aïllant.
- La maquinària portàtil disposarà de protecció amb doble aïllament.
- Tota la maquinària elèctrica estarà proveïda de presa de terra.

Equips de protecció individual (EPI):

- Guants dielèctrics.
- Calçat aïllant per a electricistes
- Banquetes aïllants de l'electricitat.

1.7.4. Cremades

Mesures preventives i proteccions col·lectives:

- La zona de treball romandrà ordenada, lliure d'obstacles, neta i ben il·luminada.

Equips de protecció individual (EPI):

- Guants, polaines i davantals de cuir.

1.7.5. Cops i talls en extremitats

Mesures preventives i proteccions col·lectives:

- La zona de treball romandrà ordenada, lliure d'obstacles, neta i ben il·luminada.

Equips de protecció individual (EPI):

- Guants i botes de seguretat.

1.8. Condicions de seguretat i salut, en treballs posteriors de reparació i manteniment

En aquest apartat s'aporta la informació útil per realitzar, en les degudes condicions de seguretat i salut, els futurs treballs de conservació, reparació i manteniment de l'edifici construït que comporten majors riscos.

1.8.1. Treballs en tancaments exteriors i cobertes

Per als treballs en tancaments, ràfecs de coberta, revestiments de paraments exteriors o qualsevol altre que s'efectuï amb el risc de caiguda en alçada, hauran d'utilitzar-se bastides que compleixin les condicions especificades en el present Estudi Bàsic de Seguretat i Salut.

Durant els treballs que puguin afectar a la via pública, es col·locarà una visera de protecció a l'alçada de la primera planta, per protegir als transeünts i als vehicles de les possibles caigudes d'objectes.

1.8.2. Treballs en instal·lacions

Els treballs corresponents a les instal·lacions de lampisteria, elèctrica i de gas, hauran de realitzar-se per personal qualificat, complint les especificacions establertes en el seu corresponent Pla de Seguretat i Salut, així com en la normativa vigent en cada matèria.

Abans de l'execució de qualsevol treball de reparació o de manteniment dels ascensors i muntacàrregues, s'haurà d'elaborar un Pla de Seguretat subscrit per un tècnic competent en la matèria.

1.8.3. Treballs amb pintures i vernissos

Els treballs amb pintures o altres materials la inhalació dels quals pugui resultar tòxica hauran de realitzar-se amb ventilació suficient, adoptant els elements de protecció adequats.

1.9. Treballs que impliquen riscos especials

A l'obra objecte del present Estudi Bàsic de Seguretat i Salut concorren els riscos especials que es solen presentar a la demolició de l'estructura, tancaments i cobertes i en el propi muntatge de les mesures de seguretat i de protecció. Cal destacar:

- Muntatge de forjat, especialment en les vores perimetrals.
- Execució de tancaments exteriors.
- Formació dels ampits de coberta.
- Col·locació de forques i xarxes de protecció.
- Els buits horitzontals i les vores dels forjats es protegiran mitjançant baranes i xarxes homologades.
- Disposició de plataformes volades.
- Elevació i acoblament dels mòduls de bastimentada per a l'execució de les façanes.

1.10. Mesures en cas d'emergència

El contractista haurà de reflectir en el corresponent pla de seguretat i salut les possibles situacions d'emergència, establint les mesures oportunes en cas de primers auxilis i designant per a això a personal amb formació, que es farà càrrec d'aquestes mesures.

Els treballadors responsables de les mesures d'emergència tenen dret a la paralització de la seva activitat, havent d'estar garantida l'adequada administració dels primers auxilis i, quan la situació ho requereixi, el ràpid trasllat de l'operari a un centre d'assistència mèdica.

1.11. Presència dels recursos preventius del contractista

Donades les característiques de l'obra i els riscos previstos en el present Estudi Bàsic de Seguretat i Salut, cada contractista haurà d'assignar la presència dels seus recursos preventius a l'obra, segons s'estableix en la legislació vigent en la matèria.

A tals efectes, el contractista haurà de concretar els recursos preventius assignats a l'obra amb capacitat suficient, que hauran de disposar dels mitjans necessaris per vigilar el compliment de les mesures incloses en el corresponent pla de seguretat i salut.

Aquesta vigilància inclourà la comprovació de l'eficàcia de les activitats preventives previstes en aquest Pla, així com l'adequació de tals activitats als riscos que es pretenen prevenir o a l'aparició de riscos no previstos i derivats de la situació que determina la necessitat de la presència dels recursos preventius.

Si, com a resultat de la vigilància, s'observa un deficient compliment de les activitats preventives, les persones que tinguin assignada la presència faran les indicacions necessàries per al correcte i immediat compliment de les activitats preventives, havent de posar tals circumstàncies en coneixement de l'empresari perquè aquest adopti les mesures oportunes per corregir les deficiències observades.

2. NORMATIVA I LEGISLACIÓ APLICABLES.

2.1. Y. Seguretat i salut

Ley de Prevención de Riesgos Laborales

Ley 31/1995, de 8 de noviembre, de la Jefatura del Estado.

B.O.E.: 10 de noviembre de 1995

Completada per:

Protección de los trabajadores contra los riesgos relacionados con la exposición a agentes cancerígenos durante el trabajo

Real Decreto 665/1997, de 12 de mayo, del Ministerio de la Presidencia.

B.O.E.: 24 de mayo de 1997

Modificada per:

Ley de Medidas Fiscales, Administrativas y del Orden Social

Ley 50/1998, de 30 de diciembre, de la Jefatura del Estado.

Modificación de los artículos 45, 47, 48 y 49 de la Ley 31/1995.

B.O.E.: 31 de diciembre de 1998

Completada per:

Disposiciones mínimas de seguridad y salud en el trabajo en el ámbito de las empresas de trabajo temporal

Real Decreto 216/1999, de 5 de febrero, del Ministerio de Trabajo y Asuntos Sociales.

B.O.E.: 24 de febrero de 1999

Completada per:

Protección de la salud y seguridad de los trabajadores contra los riesgos relacionados con los agentes químicos durante el trabajo

Real Decreto 374/2001, de 6 de abril, del Ministerio de la Presidencia.

B.O.E.: 1 de mayo de 2001

Completada per:

Disposiciones mínimas para la protección de la salud y seguridad de los trabajadores frente al riesgo eléctrico

Real Decreto 614/2001, de 8 de junio, del Ministerio de la Presidencia.

B.O.E.: 21 de junio de 2001

Completada per:

Protección de la salud y la seguridad de los trabajadores expuestos a los riesgos derivados de atmósferas explosivas en el lugar de trabajo

Real Decreto 681/2003, de 12 de junio, del Ministerio de la Presidencia.

B.O.E.: 18 de junio de 2003

Modificada per:

Ley de reforma del marco normativo de la prevención de riesgos laborales

Ley 54/2003, de 12 de diciembre, de la Jefatura del Estado.

B.O.E.: 13 de diciembre de 2003

Desenvolupat per:

Desarrollo del artículo 24 de la Ley 31/1995 de Prevención de Riesgos Laborales, en materia de coordinación de actividades empresariales

Real Decreto 171/2004, de 30 de enero, del Ministerio de Trabajo y Asuntos Sociales.

B.O.E.: 31 de enero de 2004

Completada per:

Protección de la salud y la seguridad de los trabajadores frente a los riesgos que puedan derivarse de la exposición a vibraciones mecánicas

Real Decreto 1311/2005, de 4 de noviembre, del Ministerio de Trabajo y Asuntos Sociales.

B.O.E.: 5 de noviembre de 2005

Completada per:

Protección de la salud y la seguridad de los trabajadores contra los riesgos relacionados con la exposición al ruido

Real Decreto 286/2006, de 10 de marzo, del Ministerio de la Presidencia.

B.O.E.: 11 de marzo de 2006

Completada per:

Disposiciones mínimas de seguridad y salud aplicables a los trabajos con riesgo de exposición al amianto

Real Decreto 396/2006, de 31 de marzo, del Ministerio de la Presidencia.

B.O.E.: 11 de abril de 2006

Modificada per:

Modificación de diversas leyes para su adaptación a la Ley sobre el libre acceso a las actividades de servicios y su ejercicio

Ley 25/2009, de 22 de diciembre, de la Jefatura del Estado.

B.O.E.: 23 de diciembre de 2009

Reglamento de los Servicios de Prevención

Real Decreto 39/1997, de 17 de enero, del Ministerio de Trabajo y Asuntos Sociales.

B.O.E.: 31 de enero de 1997

Completat per:

Protección de los trabajadores contra los riesgos relacionados con la exposición a agentes cancerígenos durante el trabajo

Real Decreto 665/1997, de 12 de mayo, del Ministerio de la Presidencia.

B.O.E.: 24 de mayo de 1997

Modificat per:

Modificación del Reglamento de los Servicios de Prevención

Real Decreto 780/1998, de 30 de abril, del Ministerio de Trabajo y Asuntos Sociales.

B.O.E.: 1 de mayo de 1998

Completat per:

Protección de la salud y seguridad de los trabajadores contra los riesgos relacionados con los agentes químicos durante el trabajo

Real Decreto 374/2001, de 6 de abril, del Ministerio de la Presidencia.

B.O.E.: 1 de mayo de 2001

Completat per:

Disposiciones mínimas para la protección de la salud y seguridad de los trabajadores frente al riesgo eléctrico

Real Decreto 614/2001, de 8 de junio, del Ministerio de la Presidencia.

B.O.E.: 21 de junio de 2001

Completat per:

Protección de la salud y la seguridad de los trabajadores frente a los riesgos que puedan derivarse de la exposición a vibraciones mecánicas

Real Decreto 1311/2005, de 4 de noviembre, del Ministerio de Trabajo y Asuntos Sociales.

B.O.E.: 5 de noviembre de 2005

Completat per:

Protección de la salud y la seguridad de los trabajadores contra los riesgos relacionados con la exposición al ruido

Real Decreto 286/2006, de 10 de marzo, del Ministerio de la Presidencia.

B.O.E.: 11 de marzo de 2006

Completat per:

Disposiciones mínimas de seguridad y salud aplicables a los trabajos con riesgo de exposición al amianto

Real Decreto 396/2006, de 31 de marzo, del Ministerio de la Presidencia.

B.O.E.: 11 de abril de 2006

Modificat per:

Modificación del Reglamento de los Servicios de Prevención y de las Disposiciones mínimas de seguridad y de salud en las obras de construcción

Real Decreto 604/2006, de 19 de mayo, del Ministerio de Trabajo y Asuntos Sociales.

B.O.E.: 29 de mayo de 2006

Modificat per:

Modificación del Real Decreto 39/1997, de 17 de enero, por el que se aprueba el Reglamento

de los Servicios de Prevención

Real Decreto 337/2010, de 19 de marzo, del Ministerio de Trabajo e Inmigración.

B.O.E.: 23 de marzo de 2010

Modificat per:

Real Decreto por el que se modifican el R.D. 39/1997, de 17 de enero, por el que se aprueba el Reglamento de los servicios de prevención; el R.D. 485/1997, de 14 de abril, sobre disposiciones mínimas en materia de señalización de seguridad y salud en el trabajo; el R.D. 665/1997, de 12 de mayo, sobre la protección de los trabajadores contra los riesgos relacionados con la exposición a agentes cancerígenos durante el trabajo y el R.D. 374/2001, de 6 de abril, sobre la protección de la salud y seguridad de los trabajadores contra los riesgos relacionados con los agentes químicos durante el trabajo

Real Decreto 598/2015, de 3 de julio, del Ministerio de la Presidencia.

B.O.E.: 4 de julio de 2015

Seguridad y Salud en los lugares de trabajo

Real Decreto 486/1997, de 14 de abril, del Ministerio de Trabajo y Asuntos Sociales.

B.O.E.: 23 de abril de 1997

Modificat per:

Modificación del Real Decreto 1215/1997, de 18 de julio, por el que se establecen las disposiciones mínimas de seguridad y salud para la utilización por los trabajadores de los equipos de trabajo, en materia de trabajos temporales en altura

Real Decreto 2177/2004, de 12 de noviembre, del Ministerio de la Presidencia.

B.O.E.: 13 de noviembre de 2004

Modificat per:

Medidas urgentes en materia agraria y de aguas en respuesta a la sequía y al agravamiento de las condiciones del sector primario derivado del conflicto bélico en Ucrania y de las condiciones climatológicas, así como de promoción del uso del transporte público colectivo terrestre por parte de los jóvenes y prevención de riesgos laborales en episodios de elevadas temperaturas

Real Decreto Ley 4/2023, de 11 de mayo, de la Jefatura del Estado.

B.O.E.: 12 de mayo de 2023

Manipulación de cargas

Real Decreto 487/1997, de 14 de abril, del Ministerio de Trabajo y Asuntos Sociales.

B.O.E.: 23 de abril de 1997

Protección de los trabajadores contra los riesgos relacionados con la exposición a agentes cancerígenos durante el trabajo

Real Decreto 665/1997, de 12 de mayo, del Ministerio de la Presidencia.

B.O.E.: 24 de mayo de 1997

Modificat per:

Modificación del Real Decreto 665/1997, de 12 de mayo, sobre la protección de los trabajadores contra los riesgos relacionados con la exposición a agentes cancerígenos durante el trabajo y ampliación de su ámbito de aplicación a los agentes mutágenos

Real Decreto 349/2003, de 21 de marzo, del Ministerio de la Presidencia.

B.O.E.: 5 de abril de 2003

Completat per:

Disposiciones mínimas de seguridad y salud aplicables a los trabajos con riesgo de exposición al amianto

Real Decreto 396/2006, de 31 de marzo, del Ministerio de la Presidencia.

B.O.E.: 11 de abril de 2006

Modificat per:

Real Decreto por el que se modifican el R.D. 39/1997, de 17 de enero, por el que se aprueba el Reglamento de los servicios de prevención; el R.D. 485/1997, de 14 de abril, sobre disposiciones mínimas en materia de señalización de seguridad y salud en el trabajo; el R.D. 665/1997, de 12 de mayo, sobre la protección de los trabajadores contra los riesgos relacionados con la exposición a agentes cancerígenos durante el trabajo y el R.D. 374/2001, de 6 de abril, sobre la protección de la salud y seguridad de los trabajadores contra los riesgos relacionados con los agentes químicos durante el trabajo

Real Decreto 598/2015, de 3 de julio, del Ministerio de la Presidencia.

B.O.E.: 4 de julio de 2015

Utilización de equipos de trabajo

Real Decreto 1215/1997, de 18 de julio, del Ministerio de Trabajo y Asuntos Sociales.

B.O.E.: 7 de agosto de 1997

Modificat per:

Modificación del Real Decreto 1215/1997, de 18 de julio, por el que se establecen las disposiciones mínimas de seguridad y salud para la utilización por los trabajadores de los equipos de trabajo, en materia de trabajos temporales en altura

Real Decreto 2177/2004, de 12 de noviembre, del Ministerio de la Presidencia.

B.O.E.: 13 de noviembre de 2004

Disposiciones mínimas de seguridad y de salud en las obras de construcción

Real Decreto 1627/1997, de 24 de octubre, del Ministerio de la Presidencia.

B.O.E.: 25 de octubre de 1997

Modificat per:

Modificación del Real Decreto 1215/1997, de 18 de julio, por el que se establecen las

disposiciones mínimas de seguridad y salud para la utilización por los trabajadores de los equipos de trabajo, en materia de trabajos temporales en altura

Real Decreto 2177/2004, de 12 de noviembre, del Ministerio de la Presidencia.

B.O.E.: 13 de noviembre de 2004

Completat per:

Disposiciones mínimas de seguridad y salud aplicables a los trabajos con riesgo de exposición al amianto

Real Decreto 396/2006, de 31 de marzo, del Ministerio de la Presidencia.

B.O.E.: 11 de abril de 2006

Modificat per:

Modificación del Reglamento de los Servicios de Prevención y de las Disposiciones mínimas de seguridad y de salud en las obras de construcción

Real Decreto 604/2006, de 19 de mayo, del Ministerio de Trabajo y Asuntos Sociales.

B.O.E.: 29 de mayo de 2006

Modificat per:

Desarrollo de la Ley 32/2006, de 18 de octubre, reguladora de la subcontratación en el sector de la construcción

Real Decreto 1109/2007, de 24 de agosto, del Ministerio de Trabajo y Asuntos Sociales.

Disposición final tercera. Modificación de los artículos 13 y 18 del Real Decreto 1627/1997.

B.O.E.: 25 de agosto de 2007

Corrección de errores.

B.O.E.: 12 de septiembre de 2007

2.1.1. YC. Sistemas de protección colectiva

2.1.1.1. YCU. Protección contra incendios

Real Decreto por el que se establecen los requisitos esenciales de seguridad para la comercialización de los equipos a presión

Real Decreto 709/2015, de 24 de julio, del Ministerio de Industria, Energía y Turismo.

B.O.E.: 2 de septiembre de 2015

Reglamento de equipos a presión y sus instrucciones técnicas complementarias

Real Decreto 809/2021, de 21 de septiembre, del Ministerio de Industria, Comercio y Turismo.

B.O.E.: 11 de octubre de 2021

Señalización de seguridad y salud en el trabajo

Real Decreto 485/1997, de 14 de abril, del Ministerio de Trabajo y Asuntos Sociales.

B.O.E.: 23 de abril de 1997

Completat per:

Protección de la salud y seguridad de los trabajadores contra los riesgos relacionados con los agentes químicos durante el trabajo

Real Decreto 374/2001, de 6 de abril, del Ministerio de la Presidencia.

B.O.E.: 1 de mayo de 2001

Completat per:

Protección de la salud y la seguridad de los trabajadores contra los riesgos relacionados con la exposición al ruido

Real Decreto 286/2006, de 10 de marzo, del Ministerio de la Presidencia.

B.O.E.: 11 de marzo de 2006

Modificat per:

Real Decreto por el que se modifican el R.D. 39/1997, de 17 de enero, por el que se aprueba el Reglamento de los servicios de prevención; el R.D. 485/1997, de 14 de abril, sobre disposiciones mínimas en materia de señalización de seguridad y salud en el trabajo; el R.D. 665/1997, de 12 de mayo, sobre la protección de los trabajadores contra los riesgos relacionados con la exposición a agentes cancerígenos durante el trabajo y el R.D. 374/2001, de 6 de abril, sobre la protección de la salud y seguridad de los trabajadores contra los riesgos relacionados con los agentes químicos durante el trabajo

Real Decreto 598/2015, de 3 de julio, del Ministerio de la Presidencia.

B.O.E.: 4 de julio de 2015

2.1.2. YI. Equipos de protección individual

Utilización de equipos de protección individual

Real Decreto 773/1997, de 30 de mayo, del Ministerio de Trabajo y Asuntos Sociales.

B.O.E.: 12 de junio de 1997

Correcció d'errors:

Corrección de erratas del Real Decreto 773/1997, de 30 de mayo, sobre disposiciones de seguridad y salud relativas a la utilización por los trabajadores de equipos de protección individual

Ministerio de la Presidencia.

B.O.E.: 18 de julio de 1997

Completat per:

Protección de la salud y la seguridad de los trabajadores contra los riesgos relacionados con la exposición al ruido

Real Decreto 286/2006, de 10 de marzo, del Ministerio de la Presidencia.

B.O.E.: 11 de marzo de 2006

Completat per:

Disposiciones mínimas de seguridad y salud aplicables a los trabajos con riesgo de exposición al amianto

Real Decreto 396/2006, de 31 de marzo, del Ministerio de la Presidencia.

B.O.E.: 11 de abril de 2006

Modificat per:

Real Decreto por el que se modifica el Real Decreto 773/1997, de 30 de mayo, sobre disposiciones mínimas de seguridad y salud relativas a la utilización por los trabajadores de equipos de protección individual

Real Decreto 1076/2021, de 7 de diciembre, del Ministerio de la Presidencia, Relaciones con las Cortes y Memoria Democrática.

B.O.E.: 8 de diciembre de 2021

2.1.3. YM. Medicina preventiva i primers auxilis**2.1.3.1. YMM. Material mèdic****Orden por la que se establece el suministro a las empresas de botiquines con material de primeros auxilios en caso de accidente de trabajo, como parte de la acción protectora del sistema de la Seguridad Social**

Orden TAS/2947/2007, de 8 de octubre, del Ministerio de Trabajo y Asuntos Sociales.

B.O.E.: 11 de octubre de 2007

2.1.4. YP. Instal·lacions provisionals d'higiene i benestar**Reglamento Electrotécnico para Baja Tensión e Instrucciones Complementarias (ITC) BT 01 a BT 51**

Real Decreto 842/2002, de 2 de agosto, del Ministerio de Ciencia y Tecnología.

B.O.E.: Suplemento al nº 224, de 18 de septiembre de 2002

Modificat per:

Anulado el inciso 4.2.C.2 de la ITC-BT-03

Sentencia de 17 de febrero de 2004 de la Sala Tercera del Tribunal Supremo.

B.O.E.: 5 de abril de 2004

Completat per:

Autorización para el empleo de sistemas de instalaciones con conductores aislados bajo canales protectores de material plástico

Resolución de 18 de enero de 1988, de la Dirección General de Innovación Industrial.

B.O.E.: 19 de febrero de 1988

Modificat per:

Real Decreto por el que se modifican diversas normas reglamentarias en materia de seguridad industrial para adecuarlas a la Ley 17/2009, de 23 de noviembre, sobre el libre

acceso a las actividades de servicios y su ejercicio, y a la Ley 25/2009, de 22 de diciembre, de modificación de diversas leyes para su adaptación a la Ley sobre el libre acceso a las actividades de servicios y su ejercicio

Real Decreto 560/2010, de 7 de mayo, del Ministerio de Industria, Turismo y Comercio.

B.O.E.: 22 de mayo de 2010

Texto consolidado

Modificat per:

Real Decreto por el que se aprueba una nueva Instrucción Técnica Complementaria (ITC) BT 52 "Instalaciones con fines especiales. Infraestructura para la recarga de vehículos eléctricos", del Reglamento electrotécnico para baja tensión, aprobado por Real Decreto 842/2002, de 2 de agosto, y se modifican otras instrucciones técnicas complementarias del mismo

Real Decreto 1053/2014, de 12 de diciembre, del Ministerio de Industria, Energía y Turismo.

B.O.E.: 31 de diciembre de 2014

Modificado por el Real Decreto 542/2020, de 26 de mayo, del Ministerio de la Presidencia, Relaciones con las Cortes y Memoria Democrática

B.O.E.: 20 de junio de 2020

Modificado por el Real Decreto 450/2022, de 14 de junio, del Ministerio de la Presidencia, Relaciones con las Cortes y Memoria Democrática

B.O.E.: 15 de junio de 2022

Modificat per:

Real Decreto por el que se modifican y derogan diferentes disposiciones en materia de calidad y seguridad industrial

Real Decreto 542/2020, de 26 de mayo, del Ministerio de la Presidencia, Relaciones con las Cortes y Memoria Democrática.

B.O.E.: 20 de junio de 2020

DB-HS Salubridad

Código Técnico de la Edificación (CTE). Documento Básico HS.

Real Decreto 314/2006, de 17 de marzo, del Ministerio de Vivienda.

B.O.E.: 28 de marzo de 2006

Modificado por el Real Decreto 1371/2007, de 19 de octubre, del Ministerio de Vivienda.

B.O.E.: 23 de octubre de 2007

Corrección de errores.

B.O.E.: 25 de enero de 2008

Modificat per:

Modificación de determinados documentos básicos del Código Técnico de la Edificación aprobados por el Real Decreto 314/2006, de 17 de marzo, y el Real Decreto 1371/2007, de 19

de octubre

Orden VIV/984/2009, de 15 de abril, del Ministerio de Vivienda.

B.O.E.: 23 de abril de 2009

Modificat per:

Orden por la que se modifican el Documento Básico DB-HE "Ahorro de energía" y el Documento Básico DB-HS "Salubridad", del Código Técnico de la Edificación, aprobado por Real Decreto 314/2006, de 17 de marzo

Orden FOM/588/2017, de 15 de junio, del Ministerio de Fomento.

B.O.E.: 23 de junio de 2017

Modificat per:

Real Decreto por el que se modifica el Código Técnico de la Edificación, aprobado por el Real Decreto 314/2006, de 17 de marzo

Real Decreto 732/2019, de 20 de diciembre, del Ministerio de Fomento.

B.O.E.: 27 de diciembre de 2019

Reglamento regulador de las infraestructuras comunes de telecomunicaciones para el acceso a los servicios de telecomunicación en el interior de las edificaciones

Real Decreto 346/2011, de 11 de marzo, del Ministerio de Industria, Turismo y Comercio.

B.O.E.: 1 de abril de 2011

Desenvolupant per:

Orden por la que se desarrolla el Reglamento regulador de las infraestructuras comunes de telecomunicaciones para el acceso a los servicios de telecomunicación en el interior de las edificaciones, aprobado por el Real Decreto 346/2011, de 11 de marzo

Modificados los artículos 2 y 6 por la Orden ECE/983/2019.

Orden ITC/1644/2011, de 10 de junio, del Ministerio de Industria, Turismo y Comercio.

B.O.E.: 16 de junio de 2011

Modificat per:

Real Decreto por el que se aprueba el Plan Técnico Nacional de la Televisión Digital Terrestre y se regulan determinados aspectos para la liberación del segundo dividendo digital

Real Decreto 391/2019, de 21 de junio, del Ministerio de Economía y Empresa.

B.O.E.: 25 de junio de 2019

Modificat per:

Orden por la que se regulan las características de reacción al fuego de los cables de telecomunicaciones en el interior de las edificaciones, se modifican determinados anexos del Reglamento regulador de las infraestructuras comunes de telecomunicaciones para el acceso a los servicios de telecomunicación en el interior de las edificaciones, aprobado por Real Decreto 346/2011, de 11 de marzo y se modifica la Orden ITC/1644/2011, de 10 de junio, por

la que se desarrolla dicho reglamento

Orden ECE/983/2019, de 26 de septiembre, del Ministerio de Economía y Empresa.
B.O.E.: 3 de octubre de 2019

Requisitos sanitarios para la prevención y el control de la legionelosis

Real Decreto 487/2022, de 4 de julio, del Ministerio de Sanidad.
B.O.E.: 22 de junio de 2022
Texto consolidado. Última modificación: 11 de enero de 2023

Criterios técnico-sanitarios de la calidad del agua de consumo, su control y suministro

Real Decreto 3/2023, de 10 de enero, del Ministerio de la Presidencia, Relaciones con las Cortes y Memoria Democrática.
B.O.E.: 11 de enero de 2023

2.1.5. YS. Senyalització provisional d'obres

2.1.5.1. YSB. Abalisament

Instrucción 8.3-IC Señalización de obras

Orden de 31 de agosto de 1987, del Ministerio de Obras Públicas y Urbanismo.
B.O.E.: 18 de septiembre de 1987

Señalización de seguridad y salud en el trabajo

Real Decreto 485/1997, de 14 de abril, del Ministerio de Trabajo y Asuntos Sociales.
B.O.E.: 23 de abril de 1997

Completat per:

Protección de la salud y seguridad de los trabajadores contra los riesgos relacionados con los agentes químicos durante el trabajo

Real Decreto 374/2001, de 6 de abril, del Ministerio de la Presidencia.
B.O.E.: 1 de mayo de 2001

Completat per:

Protección de la salud y la seguridad de los trabajadores contra los riesgos relacionados con la exposición al ruido

Real Decreto 286/2006, de 10 de marzo, del Ministerio de la Presidencia.
B.O.E.: 11 de marzo de 2006

Modificat per:

Real Decreto por el que se modifican el R.D. 39/1997, de 17 de enero, por el que se aprueba el Reglamento de los servicios de prevención; el R.D. 485/1997, de 14 de abril, sobre disposiciones mínimas en materia de señalización de seguridad y salud en el trabajo; el R.D.

665/1997, de 12 de mayo, sobre la protección de los trabajadores contra los riesgos relacionados con la exposición a agentes cancerígenos durante el trabajo y el R.D. 374/2001, de 6 de abril, sobre la protección de la salud y seguridad de los trabajadores contra los riesgos relacionados con los agentes químicos durante el trabajo

Real Decreto 598/2015, de 3 de julio, del Ministerio de la Presidencia.

B.O.E.: 4 de julio de 2015

2.1.5.2. YSH. Senyalització horitzontal

Instrucción 8.3-IC Señalización de obras

Orden de 31 de agosto de 1987, del Ministerio de Obras Públicas y Urbanismo.

B.O.E.: 18 de septiembre de 1987

2.1.5.3. YSV. Senyalització vertical

Instrucción 8.3-IC Señalización de obras

Orden de 31 de agosto de 1987, del Ministerio de Obras Públicas y Urbanismo.

B.O.E.: 18 de septiembre de 1987

2.1.5.4. YSN. Senyalització manual

Instrucción 8.3-IC Señalización de obras

Orden de 31 de agosto de 1987, del Ministerio de Obras Públicas y Urbanismo.

B.O.E.: 18 de septiembre de 1987

2.1.5.5. YSS. Senyalització de seguretat i salut

Señalización de seguridad y salud en el trabajo

Real Decreto 485/1997, de 14 de abril, del Ministerio de Trabajo y Asuntos Sociales.

B.O.E.: 23 de abril de 1997

Completat per:

Protección de la salud y seguridad de los trabajadores contra los riesgos relacionados con los agentes químicos durante el trabajo

Real Decreto 374/2001, de 6 de abril, del Ministerio de la Presidencia.

B.O.E.: 1 de mayo de 2001

Completat per:

Protección de la salud y la seguridad de los trabajadores contra los riesgos relacionados con la exposición al ruido

Real Decreto 286/2006, de 10 de marzo, del Ministerio de la Presidencia.

B.O.E.: 11 de marzo de 2006

Projecte Millora de les instal·lacions del Pavelló Àgora
Situació Coll Verd 54 - Deltebre
Promotor Ajuntament de Deltebre

I. Estudi Bàsic de Seguretat i Salut
2. Normativa i legislació aplicables.

Modificat per:

Real Decreto por el que se modifican el R.D. 39/1997, de 17 de enero, por el que se aprueba el Reglamento de los servicios de prevención; el R.D. 485/1997, de 14 de abril, sobre disposiciones mínimas en materia de señalización de seguridad y salud en el trabajo; el R.D. 665/1997, de 12 de mayo, sobre la protección de los trabajadores contra los riesgos relacionados con la exposición a agentes cancerígenos durante el trabajo y el R.D. 374/2001, de 6 de abril, sobre la protección de la salud y seguridad de los trabajadores contra los riesgos relacionados con los agentes químicos durante el trabajo

Real Decreto 598/2015, de 3 de julio, del Ministerio de la Presidencia.

B.O.E.: 4 de julio de 2015

3. PLEC

3.1. Plec de clàusules administratives

3.1.1. Disposicions generals

3.1.1.1. Objecte del Plec de condicions

El present Plec de condicions juntament amb les disposicions contingudes en el corresponent Plec del Projecte d'execució, tenen per objecte definir les atribucions i obligacions dels agents que intervenen en matèria de Seguretat i Salut, així com les condicions que han de complir les mesures preventives, les proteccions individuals i col·lectives de la construcció de l'obra "Segona Fase Edifici Àgora", situada en Carrer Coll Verd 1, Deltebre (Tarragona), segons el projecte redactat per Joan Miquel Bonet Durà. Tot això amb finalitat d'evitar qualsevol accident o malaltia professional, que poden ocasionar-se durant el transcurs de l'execució de l'obra o en els futurs treballs de conservació, reparació i manteniment.

3.1.2. Disposicions facultatives

3.1.2.1. Definició, atribucions i obligacions dels agents de l'edificació

Les atribucions i les obligacions dels diferents agents intervinents en l'edificació són les regulades en els seus aspectes generals per la "Ley 38/1999. Ley de Ordenación de la Edificación".

3.1.2.2. El promotor

És la persona física o jurídica, pública o privada, que individual o col·lectivament decideix, impulsa, programa i finança amb recursos propis o aliens, les obres d'edificació per a si o per a la seva posterior alienació, lliurament o cessió a tercers sota qualsevol títol.

Té la responsabilitat de contractar als tècnics redactors del preceptiu Estudi de Seguretat i Salut - o Estudi Bàsic, si s'escau - igual que als tècnics coordinadors en la matèria en la fase que correspongui, facilitant còpies a les empreses contractistes, subcontractistes o treballadors autònoms contractats directament pel promotor, exigint la presentació de cada Pla de Seguretat i Salut prèviament al començament de les obres.

El promotor tindrà la consideració de contractista quan realitzi la totalitat o determinades parts de l'obra amb mitjans humans i recursos propis, o en el cas de contractar directament a treballadors autònoms per a la seva realització o per a treballs parcials de la mateixa.

3.1.2.3. El projectista

És l'agent que, per encàrrec del promotor i amb subjecció a la normativa tècnica i urbanística corresponent, redacta el projecte.

Prendrà en consideració en les fases de concepció, estudi i elaboració del projecte bàsic i d'execució, els principis i criteris generals de prevenció en matèria de seguretat i de salut, d'acord amb la legislació vigent.

3.1.2.4. El contractista i subcontractista

Contractista és la persona física o jurídica que assumeix contractualment davant el promotor, amb mitjans humans i materials propis o aliens, el compromís d'executar la totalitat o part de les obres, amb subjecció al projecte i al contracte.

Subcontractista és la persona física o jurídica que assumeix contractualment davant el contractista, empresari principal, el compromís de realitzar determinades parts o instal·lacions de l'obra, amb subjecció al projecte pel qual es regeix la seva execució.

El contractista comunicarà a l'autoritat laboral competent l'obertura del centre de treball en la qual inclourà el Pla de Seguretat i Salut.

Adoptarà totes les mesures preventives que compleixin els preceptes en matèria de Prevenció de Riscos Laborals i Seguretat i Salut que estableix la legislació vigent, redactant el corresponent Pla de Seguretat i ajustant-se al compliment estricte i permanent de l'establert en l'Estudi Bàsic de Seguretat i Salut, disposant de tots els mitjans necessaris i dotant al personal de l'equipament de seguretat exigibles, complint les ordres efectuades pel coordinador en matèria de seguretat i de salut en la fase d'execució de l'obra.

Supervisarà de manera continuada el compliment de les normes de seguretat, tutelant les activitats dels treballadors al seu càrrec i, si s'escau, rellevant del seu lloc a tots aquells que poguessin menyscabar les condicions bàsiques de seguretat personals o generals, per no estar en les condicions adequades.

Lliurarà la informació suficient al coordinador en matèria de seguretat i de salut durant l'execució de l'obra, on s'acrediti l'estructura organitzativa de l'empresa, les seves responsabilitats, funcions, processos, procediments i recursos materials i humans disponibles, amb la finalitat de garantir una adequada acció preventiva de riscos de l'obra.

Entre les responsabilitats i obligacions del contractista i dels subcontractistes en matèria de seguretat i salut, cal destacar:

- Aplicar els principis de l'acció preventiva que es recullen a la Llei de Prevenció de Riscos Laborals.
- Complir i fer complir al seu personal l'establert en el pla de seguretat i salut.
- Complir la normativa en matèria de prevenció de riscos laborals, tenint en compte, si s'escau, les obligacions sobre coordinació d'activitats empresarials previstes a la Llei, durant l'execució de l'obra.
- Informar i proporcionar les instruccions adequades i precises als treballadors autònoms sobre totes les mesures que s'hagin d'adoptar referent a la seva seguretat i salut en l'obra.
- Atendre les indicacions i consignes del coordinador en matèria de seguretat i salut, complint estrictament les seves instruccions durant l'execució de l'obra.

Respondran de la correcta execució de les mesures preventives fixades en el pla de seguretat i salut pel que fa a les obligacions que els corresponguin a ells directament o, si s'escau, als treballadors autònoms pels contractats.

Respondran solidàriament de les conseqüències que es derivin de l'incompliment de les mesures

previstes en el pla.

Les responsabilitats dels coordinadors, de la Direcció facultativa i del promotor, no eximiran de les seves responsabilitats als contractistes i als subcontractistes.

3.1.2.5. La direcció facultativa

S'entén com a direcció facultativa:

El tècnic o els tècnics competents designats pel promotor, encarregats de la direcció i del control de l'execució de l'obra.

Les responsabilitats de la Direcció facultativa i del promotor, no eximeixen en cap cas de les atribuïbles als contractistes i als subcontractistes.

3.1.2.6. Coordinador de Seguretat i Salut en Projecte

És el tècnic competent designat pel promotor per coordinar, durant la fase del projecte d'execució, l'aplicació dels principis i criteris generals de prevenció en matèria de seguretat i salut.

3.1.2.7. Coordinador de Seguretat i Salut en Execució

El Coordinador de Seguretat i Salut durant l'execució de l'obra, és el tècnic competent designat pel promotor, que forma part de la direcció facultativa.

Assumirà les tasques i responsabilitats associades a les següents funcions:

- Coordinar l'aplicació dels principis generals de prevenció i de seguretat, prenent les decisions tècniques i d'organització, amb la finalitat de planificar les diferents tasques o fases de treball que es vagin a desenvolupar simultània o successivament, estimant la durada requerida per a l'execució de les mateixes.
- Coordinar les activitats de l'obra per garantir que els contractistes i, si s'escau, els subcontractistes i els treballadors autònoms, apliquin de manera coherent i responsable els principis de l'acció preventiva recollits en la legislació vigent.
- Aprovar el pla de seguretat i salut elaborat pel contractista i, si s'escau, les modificacions introduïdes en el mateix.
- Organitzar la coordinació d'activitats empresarials.
- Coordinar les accions i funcions de control de l'aplicació correcta dels mètodes de treball.
- Adoptar les mesures necessàries perquè només les persones autoritzades puguin accedir a l'obra. La Direcció facultativa assumirà aquesta funció quan no fos necessària la designació d'un coordinador.

3.1.2.8. Treballadors Autònoms

És la persona física, diferent del contractista i subcontractista, que realitza de forma personal i directa una activitat professional, sense subjecció a un contracte de treball i que assumeix contractualment davant el promotor, el contractista o el subcontractista, el compromís de realitzar determinades parts o instal·lacions de l'obra.

Quan el treballador autònom empri en l'obra a treballadors per compte d'altri, tindrà la consideració de contractista o subcontractista.

Els treballadors autònoms compliran l'establert en el pla de seguretat i salut.

3.1.2.9. Treballadors per compte d'altri

Els contractistes i subcontractistes hauran de garantir que els treballadors rebin una informació adequada de totes les mesures que s'hagin d'adoptar pel que fa a la seva seguretat i la seva salut en l'obra.

El contractista facilitarà als representants dels treballadors en el centre de treball una còpia del pla de seguretat i salut i de les seves possibles modificacions.

3.1.2.10. Fabricants i subministradors d'equips de protecció i materials de construcció

Els fabricants, importadors i subministradors de maquinària, equips, productes i eines de treball, hauran de subministrar la informació que indiqui la forma correcta d'utilització pels treballadors, les mesures preventives addicionals que s'hagin de prendre i els riscos laborals que comportin tant el seu ús normal com la seva manipulació o ocupació inadequada.

3.1.2.11. Recursos preventius

Amb la finalitat de verificar el compliment de les mesures incloses en el Pla de Seguretat i Salut, l'empresari designarà per a l'obra els recursos preventius corresponents, que podran ser:

- a) Un o diversos treballadors designats per l'empresa.
- b) Un o diversos membres del servei de prevenció propi de l'empresa.
- c) Un o diversos membres del servei o els serveis de prevenció aliens.

Les persones a les quals s'assigni aquesta vigilància hauran de donar les instruccions necessàries per al correcte i immediat compliment de les activitats preventives. En cas d'observar un deficient compliment de les mateixes o una absència, insuficiència o falta d'adequació de les mateixes, s'informarà a l'empresari perquè aquest adopti les mesures necessàries per a la seva correcció, notificant-se a la vegada al Coordinador de Seguretat i Salut i a la resta de la direcció facultativa.

En el Pla de Seguretat i Salut s'especificaran els casos en què la presència dels recursos preventius és necessària, especificant-se expressament el nom de la persona o persones designades per a tal fi, concretant les tasques en les quals inicialment es preveu necessària la seva presència.

3.1.3. Formació en Seguretat

Amb la finalitat de que tot el personal que accedeixi a l'obra disposi de la suficient formació en les matèries preventives de seguretat i salut, l'empresa s'encarregarà de la seva formació per a l'adequada prevenció de riscos i el correcte ús de les proteccions col·lectives i individuals. Aquesta formació aconseguirà tots els nivells de l'empresa, des dels directius fins als treballadors no qualificats, incloent als tècnics, encarregats, especialistes i operadors de màquines entre uns altres.

3.1.4. Reconeixements mèdics

La vigilància de l'estat de salut dels treballadors quedarà garantida per l'empresa contractista, en funció dels riscos inherents al treball assignat i en els casos establerts per la legislació vigent.

Aquesta vigilància serà voluntària, excepte quan la realització dels reconeixements sigui

imprescindible per avaluar els efectes de les condicions de treball sobre la seva salut, o per verificar que el seu estat de salut no constitueix un perill per a altres persones o per al mateix treballador.

3.1.5. Salut i higiene en el treball

3.1.5.1. Primers auxilis

L'empresari designarà al personal encarregat de l'adopció de les mesures necessàries en cas d'accident, amb la finalitat de garantir la prestació dels primers auxilis i l'evacuació de l'accidentat.

Es disposarà, en un lloc visible de l'obra i accessible als operaris, una farmaciola perfectament equipada amb material sanitari destinat a primers auxilis.

El contractista instal·larà rètols amb caràcters llegibles fins a una distància de 2 m, en el qual se subministri als treballadors i participants en l'obra la informació suficient per establir ràpid contacte amb el centre assistencial més proper.

3.1.5.2. Actuació en cas d'accident

En cas d'accident es prendran solament les mesures indispensables fins que arribi l'assistència mèdica, perquè l'accidentat pugui ser traslladat amb rapidesa i sense risc. En cap cas se li mourà, excepte quan sigui imprescindible per a la seva integritat.

Es comprovaran els seus signes vitals (consciència, respiració, pols i pressió sanguínia), se l'intentarà tranquil·litzar, i se'l cobrirà amb una manta per mantenir la seva temperatura corporal.

No se li subministrarà aigua, begudes ni cap medicament i, en cas d'hemorràgia, es pressionaran les ferides amb gases netes.

L'empresari notificarà l'accident per escrit a l'autoritat laboral, conforme al procediment reglamentari.

3.1.6. Documentació d'obra

3.1.6.1. Estudi Bàsic de Seguretat i Salut

És el document elaborat pel tècnic competent designat pel promotor, on es precisen les normes de seguretat i salut aplicables a l'obra, contemplant la identificació dels riscos laborals que puguin ser evitats, indicant les mesures tècniques necessàries per a això.

Inclou també les previsions i les informacions útils per efectuar en el seu moment, en les degudes condicions de seguretat i salut, els previsible treballs posteriors.

3.1.6.2. Pla de seguretat i salut

En aplicació del present Estudi Bàsic de Seguretat i Salut, cada contractista elaborarà el corresponent pla de seguretat i salut en el treball en el qual s'analitzin, estudiïn, desenvolupin i complementin les previsions contingudes en el present estudi bàsic, en funció del seu propi sistema d'execució de l'obra. En aquest pla s'inclouran, si s'escau, les propostes de mesures alternatives de prevenció que el contractista proposi amb la corresponent justificació tècnica, que no podran implicar disminució dels nivells de protecció prevists en aquest estudi bàsic.

El coordinador en matèria de seguretat i salut durant l'execució de l'obra aprovarà el pla de seguretat i salut abans de l'inici d'aquesta.

El pla de seguretat i salut podrà ser modificat pel contractista en funció del procés d'execució de l'obra, de l'evolució dels treballs i de les possibles incidències o modificacions que puguin sorgir durant el desenvolupament de la mateixa, sempre amb l'aprovació expressa del Coordinador de Seguretat i Salut i la direcció facultativa.

Els qui intervinguin en l'execució de l'obra, així com les persones o òrgans amb responsabilitats en matèria de prevenció de les empreses intervinents en la mateixa i els representants dels treballadors, podran presentar per escrit i de forma raonada, els suggeriments i alternatives que estimin oportunes. A aquest efecte, el pla de seguretat i salut estarà en l'obra a disposició permanent dels mateixos i de la direcció facultativa.

3.1.6.3. Acta d'aprovació del pla

El pla de seguretat i salut elaborat pel contractista serà aprovat pel Coordinador de Seguretat i Salut durant l'execució de l'obra, per la direcció facultativa o per l'Administració en el cas d'obres públiques, qui haurà d'emetre un acta d'aprovació com a document acreditatiu d'aquesta operació, visat pel Col·legi Professional corresponent.

3.1.6.4. Comunicació d'obertura de centre de treball

La comunicació d'obertura del centre de treball a l'autoritat laboral competent serà prèvia al començament dels treballs i es presentarà únicament pels empresaris que tinguin la consideració de contractistes.

La comunicació contindrà les dades de l'empresa, del centre de treball i de producció i/o emmagatzematge del centre de treball. Haurà d'incloure, a més, el pla de seguretat i salut.

3.1.6.5. Llibre d'incidències

Amb finalitats de control i seguiment del pla de seguretat i salut, a cada centre de treball existirà un llibre d'incidències que constarà de fulles per duplicat, habilitat a aquest efecte.

Serà facilitat pel col·legi professional que visi l'acta d'aprovació del pla o l'oficina de supervisió de projectes o òrgan equivalent quan es tracti d'obres de les administracions públiques.

El llibre d'incidències s'haurà de mantenir sempre a l'obra, en poder del Coordinador de Seguretat i Salut durant l'execució de l'obra, tenint accés la direcció facultativa de l'obra, els contractistes i subcontractistes i els treballadors autònoms, així com les persones o òrgans amb responsabilitats en matèria de prevenció en les empreses intervinents en l'obra, els representants dels treballadors i els tècnics dels òrgans especialitzats en matèria de seguretat i salut en el treball de les administracions públiques competents, els qui podran fer anotacions en el mateix.

El Coordinador de Seguretat i Salut durant l'execució de l'obra, haurà de notificar al contractista afectat i als representants dels treballadors d'aquest, sobre les anotacions efectuades en el llibre d'incidències.

Quan les anotacions es refereixin a qualsevol incompliment dels advertiments o observacions anteriors, es remetrà una còpia a la Inspecció de Treball i Seguretat Social en el termini de vint-i-quatre hores. En tot cas, s'haurà d'especificar si l'anotació es tracta d'una nova observació o suposa una reiteració d'un advertiment o observació anterior.

3.1.6.6. Llibre d'ordres

A l'obra existirà un llibre d'ordres i assistències, en el qual la direcció facultativa ressenyarà les incidències, ordres i assistències que es produeixin en el desenvolupament de l'obra.

Les anotacions així exposades tenen rang d'ordres o comentaris necessaris d'execució d'obra i, en conseqüència, seran respectades pel contractista de l'obra.

3.1.6.7. Llibre de subcontractació

El contractista haurà de disposar d'un llibre de subcontractació, que romandrà en tot moment en l'obra, reflectint per ordre cronològic des del començament dels treballs, totes i cadascuna de les subcontractacions realitzades en una determinada obra amb empreses subcontractistes i treballadors autònoms.

Al llibre de subcontractació tindran accés el promotor, la direcció facultativa, el Coordinador de Seguretat i Salut en fase d'execució de l'obra, les empreses i treballadors autònoms intervinents en l'obra, els tècnics de prevenció, els delegats de prevenció, l'autoritat laboral i els representants dels treballadors de les diferents empreses que intervinguin en l'execució de l'obra.

3.1.7. Disposicions Econòmiques

El marc de relacions econòmiques per a l'abonament i recepció de l'obra, es fixa en el plec de condicions del projecte o en el corresponent contracte d'obra entre el promotor i el contractista, havent de contenir almenys els punts següents:

- Fiances
- Dels preus
 - Preu bàsic
 - Preu unitari
 - Pressupost d'Execució Material (PEM)
 - Preus contradictoris
 - Reclamació d'augment de preus
 - Formes tradicionals d'amidar o d'aplicar els preus
 - De la revisió dels preus contractats
 - Aplec de materials
 - Obres per administració
- Valoració i abonament dels treballs
- Indemnitzacions Mútues
- Retencions en concepte de garantia
- Terminis d'execució i pla d'obra
- Liquidació econòmica de les obres
- Liquidació final de l'obra

3.2. Plec de condicions tècniques particulars

3.2.1. Mitjans de protecció col·lectiva

Els mitjans de protecció col·lectiva es col·locaran segons les especificacions del pla de seguretat i salut abans d'iniciar el treball en el qual es requereixin, no suposant un risc en si mateixos.

Es reposaran sempre que estiguin deteriorats, al final del període de la seva vida útil, després d'estar sotmesos a sol·licitacions límit, o quan les seves toleràncies siguin superiors a les admeses o aconsellades pel fabricant.

El manteniment serà vigilat de forma periòdica (cada setmana) pel Delegat de Prevenció.

3.2.2. Mitjans de protecció individual

Disposaran de marcat CE, que portaran inscrit al propi equip, a l'embalatge i al fullet informatiu.

Seràn ergonòmics i no causaran molèsties innecessàries. Mai suposaran un risc en si mateixos, ni perdran la seva seguretat de forma involuntària.

El fabricant els subministrarà juntament amb un fullet informatiu en el qual apareixeran les instruccions d'ús i manteniment, nom i adreça del fabricant, grau o classe de protecció, accessoris que pugui portar i característiques de les peces de recanvi, límit d'ús, termini de vida útil i controls als quals s'ha sotmès. Estarà redactat de forma comprensible i, en el cas d'equips d'importació, traduïts a la llengua oficial.

Seràn subministrats gratuïtament per l'empresari i es reemplaçaran sempre que estiguin deteriorats, al final del període de la seva vida útil o després d'estar sotmesos a sol·licitacions límit.

S'utilitzaran de forma personal i per als usos previstos pel fabricant, supervisant el manteniment el Delegat de Prevenció.

3.2.3. Instal·lacions provisionals de salut i confort

Els locals destinats a instal·lacions provisionals de salut i confort tindran una temperatura, il·luminació, ventilació i condicions d'humitat adequades per al seu ús. Els revestiments dels terres, parets i sostres seran continus, llisos i impermeables, acabats preferentment amb colors clars i amb material que permeti la neteja amb desinfectants o antisèptics.

El contractista mantindrà les instal·lacions en perfectes condicions sanitàries (neteja diària), estaran proveïdes d'aigua corrent freda i calenta i dotades dels complements necessaris per a higiene personal, com ara sabó, tovalloles i recipients de deixalles.

3.2.3.1. Vestuaris

Seràn de fàcil accés, estaran propers a l'àrea de treball i tindran seients i taquilles independents sota clau, amb espai suficient per guardar la roba i el calçat.

Es disposarà una superfície mínima de 2 m² per cada treballador destinada a vestuari, amb una alçada mínima de 2,30 m.

Quan no es disposi de vestuaris, s'habilitarà una zona per deixar la roba i els objectes personals sota clau.

3.2.3.2. *Lavabos i dutxes*

Estaran al costat dels vestuaris i disposaran d'instal·lació d'aigua freda i calenta, situant com a mínim una quarta part de les aixetes en cabines individuals amb porta amb tancament interior.

Les cabines tindran una superfície mínima de 2 m² i una alçada mínima de 2,30 m.

La dotació mínima prevista per als lavabos serà de:

- 1 dutxa per cada 10 treballadors o fracció que treballin en la mateixa jornada
- 1 vàter per cada 25 homes o fracció i 1 per cada 15 dones o fracció
- 1 lavabo per cada vàter
- 1 urinari per cada 25 homes o fracció
- 1 eixugamans de cel·lulosa o elèctric per cada lavabo
- 1 sabonera dosificadora per cada lavabo
- 1 recipient per a recollida de cel·lulosa sanitària
- 1 portarotllos amb paper higiènic per cada vàter

3.2.3.3. *Vàter*

Seràn de fàcil accés i estaran propers a l'àrea de treball. Se situaran preferentment en cabines de dimensions mínimes 1,2x1,0 m amb alçada de 2,30 m, sense visibilitat des de l'exterior i proveïdes de perxa i porta amb tancament interior.

Disposaran de ventilació a l'exterior, podent no tenir sostre sempre que comuniquin amb lavabos o passadissos amb ventilació exterior, evitant qualsevol comunicació amb menjadors, cuines, dormitoris o vestuaris.

Tindran descàrrega automàtica d'aigua corrent i en el cas que no es puguin connectar a la xarxa de clavegueram es disposarà de latrines sanitàries o fosses sèptiques.

3.2.3.4. *Menjador i cuina*

Els locals destinats a menjador i cuina estaran equipats amb taules, cadires de material rentable i vaixel·la, i disposaran de calefacció a l'hivern. Quedaran separats de les àrees de treball i de qualsevol font de contaminació ambiental.

En el cas que els treballadors portin el seu propi menjar, disposaran de escalfaplats, prohibint-se fora dels llocs prevists la preparació del menjar mitjançant foc, brases o barbacoes.

La superfície destinada a la zona de menjador i cuina serà com a mínim de 2 m² per cada operari que utilitzi aquesta instal·lació.

MA PC Plecs

Plec de condicions

Segons figura en el "Real Decreto 314/2006. Código Técnico de la Edificación (CTE)", el projecte definirà les obres projectades amb el detall adequat a les seves característiques, de manera que pugui comprovar-se que les solucions proposades compleixen les exigències bàsiques del CTE i altra normativa aplicable. Aquesta definició inclourà, almenys, la següent informació continguda en el Plec de Condicions:

- Les característiques tècniques mínimes que han de reunir els productes, equips i sistemes que s'incorporin de forma permanent a l'edifici projectat, així com les seves condicions de subministrament, les garanties de qualitat i el control de recepció que hagi de realitzar-se. Aquesta informació es troba en l'apartat corresponent a les Prescripcions sobre els materials, del present Plec de Condicions.
- Les característiques tècniques de cada unitat d'obra, amb indicació de les condicions per a la seva execució i les verificacions i controls a realitzar per a comprovar la seva conformitat amb l'indicat en el projecte. Es precisaran les mesures a adoptar durant l'execució de les obres i en l'ús i manteniment de l'edifici, per a assegurar la compatibilitat entre els diferents productes, elements i sistemes constructius. Aquesta informació es troba en l'apartat corresponent a les Prescripcions quant a l'execució per unitats d'obra del present Plec de Condicions.
- Les verificacions i les proves de servei que, si s'escau, han de realitzar-se per a comprovar les prestacions finals de l'edifici. Aquesta informació es troba en l'apartat corresponent a les Prescripcions sobre verificacions en l'edifici acabat, del present Plec de Condicions.

ÍNDEX

1. PLEC DE CLÀUSULES ADMINISTRATIVES.....	5
1.1. Disposicions Generals.....	5
1.2. Disposicions Facultatives.....	5
1.2.1. Definició, atribucions i obligacions dels agents de l'edificació.....	5
1.2.1.1. El promotor.....	5
1.2.1.2. El projectista.....	5
1.2.1.3. El constructor o contractista.....	5
1.2.1.4. El director d'obra.....	6
1.2.1.5. El director de l'execució de l'obra.....	6
1.2.1.6. Les entitats i els laboratoris de control de qualitat de l'edificació.....	6
1.2.1.7. Els subministradors de productes.....	6
1.2.2. Agents que intervenen en l'obra.....	6
1.2.3. Agents en matèria de seguretat i salut.....	6
1.2.4. Agents en matèria de gestió de residus.....	6
1.2.5. La direcció facultativa.....	6
1.2.6. Visites facultatives.....	7
1.2.7. Obligacions dels agents intervinents.....	7
1.2.7.1. El promotor.....	7
1.2.7.2. El projectista.....	7
1.2.7.3. El constructor o contractista.....	8
1.2.7.4. La direcció facultativa.....	10
1.2.7.5. El director d'obra.....	10
1.2.7.6. El director de l'execució de l'obra.....	11
1.2.7.7. Les entitats i els laboratoris de control de qualitat de l'edificació.....	12
1.2.7.8. Els subministradors de productes.....	13
1.2.7.9. Els propietaris i els usuaris.....	13
1.2.8. Documentació final d'obra: Llibre de l'Edifici.....	13
1.2.8.1. Els propietaris i els usuaris.....	13
1.3. Disposicions Econòmiques.....	13
2. PLEC DE CONDICIONS TÈCNiques PARTICULARS.....	14
2.1. Prescripcions sobre els materials.....	14
2.1.1. Garanties de qualitat (Marcat CE).....	14
2.1.2. Formigons.....	15
2.1.2.1. Formigó estructural.....	15
2.1.3. Materials ceràmics.....	17
2.1.3.1. Maons ceràmics per revestir.....	17
2.1.3.2. Adhesius per a rajoles ceràmiques.....	17
2.1.3.3. Material de beurada per a rajoles ceràmiques.....	18
2.1.4. Sistemes de plaques.....	19
2.1.4.1. Plaques de guix laminat.....	19
2.1.4.2. Perfils metàl·lics per a plaques.....	20
2.1.4.3. Pastes per a plaques de guix laminat.....	21
2.1.5. Instal·lacions.....	21

2.1.5.1. Tubs de polietilè.....	21
2.1.5.2. Tubs de plàstic (PP, PE-X, PB, PVC).....	23
2.2. Prescripcions quant a l'Execució per Unitat d'Obra.....	24
2.2.1. Demolicions.....	27
2.2.2. Condicionament del terreny.....	27
2.2.3. Façanes i particions.....	37
2.2.4. Instal·lacions.....	38
2.2.5. Revestiments i extradossats.....	48
2.2.6. Urbanització interior de la parcel·la.....	54
2.3. Prescripcions sobre verificacions en l'edifici acabat.....	66

1. PLEC DE CLÀUSULES ADMINISTRATIVES

1.1. Disposicions Generals

Les disposicions de caràcter general, les relatives a treballs i materials, així com les recepcions d'edificis i obres annexes, es regiran per l'exposat en el Plec de Clàusules Particulars per a contractes amb l'Administració Pública corresponent, segons el que es disposa en la "Ley 9/2017. Ley de Contratos del Sector Público".

1.2. Disposicions Facultatives

1.2.1. Definició, atribucions i obligacions dels agents de l'edificació

Les atribucions dels diferents agents intervinents en l'edificació són les regulades per la "Ley 38/1999. Ley de Ordenación de la Edificación".

Es defineixen agents de l'edificació totes les persones, físiques o jurídiques, que intervenen en el procés de l'edificació. Les seves obligacions queden determinades pel disposat en la "Ley 38/1999. Ley de Ordenación de la Edificación" i altres disposicions que siguin d'aplicació i pel contracte que origina la seva intervenció.

Les definicions i funcions dels agents que intervenen en l'edificació queden recollides en el capítol III "Agents de l'edificació", considerant-se:

1.2.1.1. El promotor

És la persona física o jurídica, pública o privada, que individual o col·lectivament decideix, impulsa, programa i finança amb recursos propis o aliens, les obres d'edificació per a si o per a la seva posterior alienació, lliurament o cessió a tercers sota qualsevol títol.

Assumeix la iniciativa de tot el procés de l'edificació, impulsant la gestió necessària per a portar a terme l'obra inicialment projectada, i es fa càrrec de tots els costos necessaris.

Segons la legislació vigent, a la figura del promotor s'equiparen també les de gestor de societats cooperatives, comunitats de propietaris, o altres anàlogues que assumeixen la gestió econòmica de l'edificació.

Quan les Administracions públiques i els organismes subjectes a la legislació de contractes de les Administracions públiques actuïn com promotors, es regiran per la "Ley 9/2017. Ley de Contratos del Sector Público" i, en el que no està contemplat en la mateixa, per les disposicions de la "Ley 38/1999. Ley de Ordenación de la Edificación".

1.2.1.2. El projectista

És l'agent que, per encàrrec del promotor i amb subjecció a la normativa tècnica i urbanística corresponent, redacta el projecte.

Podran redactar projectes parcials del projecte, o parts que ho complementin altres tècnics, de forma coordinada amb l'autor d'aquest.

Quan el projecte es desenvolupi o completi mitjançant projectes parcials o altres documents tècnics segons el previst en la "Ley 38/1999. Ley de Ordenación de la Edificación", cada projectista assumirà la titularitat del seu projecte.

1.2.1.3. El constructor o contractista

És l'agent que assumeix, contractualment davant el promotor, el compromís d'executar amb mitjans humans i materials, propis o aliens, les obres o part de les mateixes amb subjecció al Projecte i al Contracte d'obra.

S'HA D'EFFECTUAR ESPECIAL MENCIO QUE LA LLEI ASSENYALA COM RESPONSABLE EXPLÍCIT DELS VICIS O DEFECTES CONSTRUCTIUS AL CONTRACTISTA GENERAL DE L'OBRA, SENSE PERJUDICI DEL DRET DE REPETICIO D'AQUEST CAP ALS SUBCONTRACTISTES.

1.2.1.4. El director d'obra

És l'agent que, formant part de la direcció facultativa, dirigeix el desenvolupament de l'obra en els aspectes tècnics, estètics, urbanístics i mediambientals, de conformitat amb el projecte que la defineix, la llicència d'edificació i altres autoritzacions preceptives, i les condicions del contracte, amb l'objecte d'assegurar la seva adequació per fi proposat.

Podran dirigir les obres dels projectes parcials altres tècnics, sota la coordinació del director d'obra.

1.2.1.5. El director de l'execució de l'obra

És l'agent que, formant part de la direcció facultativa, assumeix la funció tècnica de dirigir l'Execució Material de l'Obra i de controlar qualitativa i quantitativament la construcció i qualitat de l'edificat. Per a això és requisit indispensable l'estudi i anàlisi prèvia del projecte d'execució una vegada redactat pel director d'obra, procedint a sol·licitar-li, amb antelació a l'inici de les obres, totes aquells aclariments, reparacions o documents complementaris que, dintre de la seva competència i atribucions legals, estimés necessaris per a poder dirigir de manera solvent l'execució de les mateixes.

1.2.1.6. Les entitats i els laboratoris de control de qualitat de l'edificació

Són entitats de control de qualitat de l'edificació aquelles capacitades per a atorgar assistència tècnica en la verificació de la qualitat del projecte, dels materials i de l'execució de l'obra i les seves instal·lacions d'acord amb el projecte i la normativa aplicable.

Són laboratoris d'assajos per al control de qualitat de l'edificació els capacitats per a atorgar assistència tècnica, mitjançant la realització d'assajos o proves de servei dels materials, sistemes o instal·lacions d'una obra d'edificació.

1.2.1.7. Els subministradors de productes

Es consideren subministradors de productes els fabricants, encarregats de magatzems, importadors o venedors de productes de construcció.

S'entén per producte de construcció aquell que es fabrica per a la seva incorporació permanent en una obra, incloent materials, elements semielaborats, components i obres o part de les mateixes, tant acabades com en procés d'execució.

1.2.2. Agents que intervenen en l'obra

La relació d'agents intervinents es troba en la memòria descriptiva del projecte.

1.2.3. Agents en matèria de seguretat i salut

La relació d'agents intervinents en matèria de seguretat i salut es troba en la memòria descriptiva del projecte.

1.2.4. Agents en matèria de gestió de residus

La relació d'agents intervinents en matèria de gestió de residus, es troba en l'Estudi de Gestió de Residus de Construcció i Demolició.

1.2.5. La direcció facultativa

La direcció facultativa està composta per la direcció d'Obra i la direcció d'Execució de l'Obra. A la direcció facultativa s'integrarà el Coordinador en matèria de Seguretat i Salut en fase d'execució de l'obra, en el cas que s'hagi adjudicat aquesta missió a facultatiu distint dels anteriors.

Representa tècnicament els interessos del promotor durant l'execució de l'obra dirigint el procés de construcció en funció de les atribucions professionals de cada tècnic participant.

1.2.6. Visites facultatives

Són les realitzades a l'obra de manera conjunta o individual per qualsevol dels membres que componen la direcció facultativa. La intensitat i nombre de visites dependrà de les comeses que a cada agent li són pròpies, podent variar en funció dels requeriments específics i de la major o menor exigència presencial requerida al tècnic a aquest efecte en cada cas i segons cadascuna de les fases de l'obra. Hauran d'adaptar-se al procés lògic de construcció, podent els agents ésser o no coincidents en l'obra en funció de la fase concreta que s'estigui desenvolupant a cada moment i de la comesa exigible a cadascú.

1.2.7. Obligacions dels agents intervinents

Les obligacions dels agents que intervenen en l'edificació són les contingudes a la "Ley 38/1999. Ley de Ordenación de la Edificación" i altra legislació aplicable.

1.2.7.1. El promotor

Ostentar sobre el solar la titularitat d'un dret que li faculti per a construir en ell.

Facilitar la documentació i informació prèvia necessària per a la redacció del projecte, així com autoritzar al director d'obra, al director de l'execució de l'obra i al contractista posteriors modificacions del mateix que fossin imprescindibles per a dur a bon terme el projectat.

Triar i contractar als diferents agents, amb la titulació i capacitat professional necessària, que garanteixin el compliment de les condicions legalment exigibles per a realitzar en la seva globalitat i dur a bon terme l'objecte del promogut, en els terminis estipulats i en les condicions de qualitat exigibles mitjançant el compliment dels requisits bàsics estipulats per als edificis.

Gestionar i fer-se càrrec de les preceptives llicències i altres autoritzacions administratives procedents que, de conformitat amb la normativa aplicable, comporta la construcció d'edificis, la urbanització que procedis en el seu entorn immediat, la realització d'obres que en ells s'executin i la seva ocupació.

Garantir els danys materials que l'edifici pugui sofrir, per a l'adequada protecció dels interessos dels usuaris finals, en les condicions legalment establertes, assumint la responsabilitat civil de forma personal i individualitzada, tant per a actes propis com per a actes d'altres agents pels que, conforme a la legislació vigent, s'ha de respondre.

La subscripció obligatòria d'una assegurança, d'acord a les normes concretes fixades a aquest efecte, que cobreixi els danys materials que ocasionin en l'edifici l'incompliment de les condicions d'habitabilitat en tres anys o que afectin a la seguretat estructural en el termini de deu anys, amb especial esment als habitatges individuals en règim de autopromoció, que es regiran per tot allò especialment legislat a aquest efecte.

Contractar als tècnics redactors del preceptiu Estudi de Seguretat i Salut o Estudi Bàsic, si escau, igual que als tècnics coordinadors en la matèria en la fase que correspongui, tot això segons l'establert en el "Real Decreto 1627/1997. Disposiciones mínimas de seguridad y de salud en las obras de construcción".

Subscriure l'acta de recepció final de les obres, una vegada acabades aquestes, fent constar l'acceptació de les obres, que podrà efectuar-se amb o sense reserves i que haurà d'abastar la totalitat de les obres o fases completes. En el cas de fer esment exprés a reserves per a la recepció, haurien d'esmentar-se de manera detallada les deficiències i s'haurà de fer constar el termini que haurien de quedar resoltos els defectes observats.

Lliurar al comprador i usuari inicial, si escau, el denominat Llibre de l'Edifici que conté el manual d'ús i manteniment del mateix i altra documentació d'obra executada, o qualsevol altre document exigible per les Administracions competents.

1.2.7.2. El projectista

Redactar el projecte per encàrrec del promotor, amb subjecció a la normativa urbanística i tècnica en vigor i contenint la documentació necessària per a tramitar tant la llicència d'obres i altres permisos administratius -projecte bàsic- com per a ser interpretada i poder executar totalment l'obra, lliurant al promotor les còpies autoritzades corresponents, degudament visades pel seu col·legi professional.

Definir el concepte global del projecte d'execució amb el nivell de detall gràfic i escrit suficient i calcular els elements

fonamentals de l'edifici, especialment la fonamentació i l'estructura. Concretar en el Projecte l'emplaçament de cambres de màquines, de comptadors, fornícules, espais assignats per a pujada de conductes, reserves de buits de ventilació, allotjament de sistemes de telecomunicació i, en general, d'aquells elements necessaris en l'edifici per a facilitar les determinacions concretes i especificacions detallades que són comeses dels projectes parcials, havent aquests d'adaptar-se al Projecte d'Execució, no podent contravenir-ho de cap manera. Haurà de lliurar-se necessàriament un exemplar del projecte complementari al director d'obra abans de l'inici de les obres o instal·lacions corresponents.

Acordar amb el promotor la contractació de col·laboracions parcials d'altres tècnics professionals.

Facilitar la col·laboració necessària perquè es produeixi l'adequada coordinació amb els projectes parcials exigibles per la legislació o la normativa vigent i que sigui necessari incloure per al desenvolupament adequat del procés constructiu, que haurien de ser redactats per tècnics competents, sota la seva responsabilitat i subscrits per persona física. Els projectes parcials seran aquells redactats per altres tècnics la competència dels quals pot ser distinta i incompatible amb les competències del director d'obra i, per tant, d'exclusiva responsabilitat d'aquests.

Elaborar aquells projectes parcials o estudis complementaris exigits per la legislació vigent en els quals és legalment competent per a la seva redacció, excepte declinació expressa del director d'obra i previ acord amb el promotor, podent exigir la compensació econòmica en concepte de cessió de drets d'autor i de la propietat intel·lectual si s'hagués de lliurar a altres tècnics, igualment competents per a realitzar el treball, documents o plans del projecte per ell redactat, en suport paper o informàtic.

Ostentar la propietat intel·lectual del seu treball, tant de la documentació escrita com dels càlculs de qualsevol tipus, així com dels plànols continguts en la totalitat del projecte i qualsevol dels seus documents complementaris.

1.2.7.3. El constructor o contractista

Tenir la capacitat professional o titulació que habilita per al compliment de les condicions legalment exigibles per a actuar com constructor.

Organitzar els treballs de construcció per a complir amb els terminis previstos, d'acord al corresponent Pla d'Obra, efectuant les instal·lacions provisionals i disposant dels mitjans auxiliars necessaris.

Definir i desenvolupar un sistema de seguiment, que permeti comprovar la conformitat de l'execució. Per a això, elaborarà el pla d'obra i el programa d'autocontrol de l'execució de l'estructura, desenvolupant el pla de control definit en el projecte. El programa d'autocontrol contemplarà les particularitats concretes de l'obra, relatives a mitjans, processos i activitats, i es desenvoluparà el seguiment de l'execució de manera que permeti comprovar la conformitat amb les especificacions del projecte. Aquest programa serà aprovat per la direcció facultativa abans de l'inici dels treballs.

Registrar els resultats de totes les comprovacions realitzades en l'autocontrol en un suport, físic o electrònic, que estarà a la disposició de la direcció facultativa. Cada registre haurà d'estar signat per la persona física que hagi estat designada pel constructor per a l'autocontrol de cada activitat.

Mantenir a la disposició de la direcció facultativa un registre permanentment actualitzat, on es reflecteixin les designacions de les persones responsables d'efectuar en cada moment l'autocontrol relatiu a cada procés d'execució. Una vegada finalitzada la construcció, aquest registre s'incorporarà a la documentació final d'obra.

Definir un sistema de gestió dels aplecs suficients per aconseguir la traçabilitat requerida dels productes i elements que es col·loquen en l'obra.

Elaborar, i exigir de cada subcontractista, un pla de seguretat i salut en el treball en el qual s'analitzin, estudiïn, desenvolupin i complementin les previsions contingudes en l'estudi o estudi bàsic, en funció del seu propi sistema d'execució de l'obra. En aquests plans s'inclouran, si escau, les propostes de mesures alternatives de prevenció proposades, amb la corresponent justificació tècnica, que no podran implicar disminució dels nivells de protecció previstos en l'estudi o estudi bàsic.

Comunicar a l'autoritat laboral competent l'obertura del centre de treball en la qual inclourà el Pla de Seguretat i Salut al que es refereix la "Real Decreto 1627/1997. Disposiciones mínimas de seguridad y de salud en las obras de construcción".

Adoptar totes les mesures preventives que compleixin els preceptes en matèria de Prevenció de Riscos laborals i

Seguretat i Salut que estableix la legislació vigent, redactant el corresponent Pla de Seguretat i ajustant-se al compliment estricte i permanent de l'establert en l'Estudi de Seguretat i Salut, disposant de tots els mitjans necessaris i dotant al personal de l'equipament de seguretat exigibles, així com complir les ordres efectuades pel coordinador en matèria de Seguretat i Salut en la fase d'Execució de l'obra.

Supervisar de manera continuada el compliment de les normes de seguretat, tutelant les activitats dels treballadors al seu càrrec i, si escau, rellevant del seu lloc a tots aquells que poguessin menyscabar les condicions bàsiques de seguretat personals o generals, per no estar en les condicions adequades.

Examinar la documentació aportada pels tècnics redactors corresponents, tant del Projecte d'Execució com dels projectes complementaris, així com de l'Estudi de Seguretat i Salut, verificant que li resulta suficient per a la comprensió de la totalitat de l'obra contractada o, en cas contrari, sol·licitant els aclariments pertinents.

Facilitar la tasca de la direcció facultativa, subscriuint l'Acta de Replanteig executant les obres amb subjecció al Projecte d'Execució que haurà d'haver examinat prèviament, a la legislació aplicable, a les Instruccions del director d'obra i del director de l'execució material de l'obra, a fi d'arribar a la qualitat exigida en el projecte.

Efectuar les obres seguint els criteris a l'ús que són propis de la correcta construcció, que té l'obligació de conèixer i posar en pràctica, així com de les lleis generals dels materials o lex artis, encara quan aquests criteris no estiguessin específicament ressenyats en la seva totalitat en la documentació de projecte. A aquest efecte, ostenta la prefectura de tot el personal que intervingui en l'obra i coordina les tasques dels subcontractistes.

Disposar dels mitjans materials i humans que la naturalesa i entitat de l'obra imposin, disposant del nombre adequat d'oficials, suboficials i peons que l'obra requereixi a cada moment, bé per personal propi o mitjançant subcontractistes a aquest efecte, procedint a encavalcar aquells oficis en l'obra que siguin compatibles entre si i que permetin escometre diferents treballs alhora sense provocar interferències, contribuint amb això a la agilització i finalització de l'obra dintre dels terminis previstos.

Ordenar i disposar a cada moment de personal suficient al seu càrrec perquè efectui les actuacions pertinents per a executar les obres amb solvència, diligentment i sense interrupció, programant-les de manera coordinada amb el director d'execució material de l'obra.

Supervisar personalment i de manera continuada i completa la marxa de les obres, que haurien de transcórrer sense dilació i amb adequat ordre i concert, així com respondre directament dels treballs efectuats pels seus treballadors subordinats, exigint-los el continu autocontrol dels treballs que efectuin, i ordenant la modificació de totes aquelles tasques que es presentin malament efectuades.

Assegurar la idoneïtat de tots i cadascun dels materials utilitzats i elements constructius, comprovant els preparats en obra i rebutjant, per iniciativa pròpia o per prescripció facultativa del director de l'execució de l'obra els subministraments de material o prefabricats que no contin amb les garanties, documentació mínima exigible o documents d'idoneïtat requerits per les normes d'aplicació, havent de recaptar de la direcció facultativa la informació que necessiti per a complir adequadament la seva comesa.

Dotar de material, maquinària i utilitatges adequats als operaris que intervinguin en l'obra, per a efectuar adequadament les instal·lacions necessàries i no menyscabar amb la posada en obra les característiques i naturalesa dels elements constructius que componen l'edifici una vegada finalitzat.

Posar a la disposició del director d'execució material de l'obra els mitjans auxiliars i personal necessari per a efectuar les proves pertinents per al Control de Qualitat, recaptant la dita tècnica el pla a seguir quant a les preses de mostres, trasllats, assajos i altres actuacions necessàries.

Cuidar que el personal de l'obra guardi el degut respecte a la direcció facultativa.

Auxiliar al director de l'execució de l'obra en els actes de replanteig i signar posteriorment i una vegada finalitzat aquest, l'acta corresponent d'inici d'obra, així com la de recepció final.

Efectuar la inspecció de cada fase de l'estructura executada, deixant constància documental, a fi de comprovar que es compleixen les especificacions dimensionals del projecte.

Facilitar als directors d'obra les dades necessàries per a l'elaboració de la documentació final d'obra executada.

Subscriure les garanties d'obra que s'assenyalen en la "Ley 38/1999. Ley de Ordenación de la Edificación" i que, en funció de la seva naturalesa, arriben a períodes de 1 any (danys per defectes de terminació o acabat de les obres), 3 anys (danys per defectes o vicis d'elements constructius o d'instal·lacions que afectin a l'habitabilitat) o 10 anys (danys en fonamentació o estructura que comprometin directament la resistència mecànica i l'estabilitat de l'edifici).

1.2.7.4. La direcció facultativa

Constatar abans de l'inici de l'execució de cada part de l'obra, que existeix un programa de control per als productes i per a l'execució, que hagi estat redactat específicament per a l'obra, conforme a l'indicat en el projecte i la normativa d'obligat compliment. Qualsevol incompliment dels requisits previs establerts, provocarà l'ajornament de l'inici de l'obra fins que la direcció facultativa constati documentalment que s'ha esmenat la causa que va donar origen al citat incompliment.

Aprovar el programa de control abans d'iniciar les activitats de control en l'obra, elaborat d'acord amb el pla de control definit en el projecte, que tingui en compte el cronograma o pla d'obra del constructor i el seu procediment d'autocontrol.

Validar el control de recepció, vetllant perquè els productes incorporats en l'obra siguin adequats al seu ús i compleixin amb les especificacions requerides.

Verificar que els valors declarats en els documents que acompanyen al marcatge CE són conformes amb les especificacions indicades en el projecte i, en defecte d'això, en la normativa d'obligat compliment, ja que el marcatge CE no garanteix la seva idoneïtat per a un ús concret.

1.2.7.5. El director d'obra

Dirigir l'obra coordinant-la amb el Projecte d'Execució, facilitant la seva interpretació tècnica, econòmica i estètica als agents que intervenen en el procés constructiu.

Detenir l'obra per causa greu i justificada, que s'haurà de fer constar necessàriament en el Llibre d'Ordres i Assistències, donant explicacions immediates al promotor.

Redactar les modificacions, ajustaments, rectificacions o plànols complementaris que es precisin per a l'adequat desenvolupament de les obres. És facultat expressa i única la redacció d'aquelles modificacions o aclariments directament relacionats amb l'adequació de la fonamentació i de l'estructura projectades a les característiques geotècniques del terreny; el càlcul o recàlcul del dimensionament i armat de tots i cadascun dels elements principals i complementaris de la fonamentació i de l'estructura vertical i horitzontal; els quals afectin substancialment a la distribució d'espais i les solucions de façana i coberta i dimensionament i composició de buits, així com la modificació dels materials previstos.

Assessorar al director de l'execució de l'obra en aquells aclariments i dubtes que poguessin esdevenir per al correcte desenvolupament de la mateixa, pel que fa a les interpretacions de les especificacions de projecte.

Assistir a les obres a fi de resoldre les contingències que es produeixin per a assegurar la correcta interpretació i execució del projecte, així com impartir les solucions aclaridores que fossin necessàries, consignant en el Llibre d'Ordres i Assistències les instruccions precises que s'estimessin oportunes ressenyar per a la correcta interpretació de tot el que està projectat, sense perjudici d'efectuar tots els aclariments i ordres verbals que s'estimés oportú.

Signar l'Acta de replanteig o de començament d'obra i el Certificat Final d'Obra així com signar el vistiplau de les certificacions parcials referides al percentatge d'obra efectuada i, si escau i a instàncies del promotor, la supervisió de la documentació que se li presenti relativa a les unitats d'obra realment executades prèvia a la seva liquidació final, tot això amb els visats que si escau fossin preceptius.

Informar puntualment al promotor d'aquelles modificacions substancials que, per raons tècniques o normatives, comporten una variació del construït pel que fa al projecte bàsic i d'execució i que afectin o puguin afectar al contracte subscrit entre el promotor i els destinataris finals dels habitatges.

Redactar la documentació final d'obra, pel que fa a la documentació gràfica i escrita del projecte executat, incorporant les modificacions efectuades. Per a això, els tècnics redactors de projectes i/o estudis complementaris hauran obligatòriament lliurar-li la documentació final en la que es faci constar l'estat final de les obres i/o instal·lacions per ells redactades, supervisades i realment executades, sent responsable dels signants la veracitat i exactitud dels documents presentats.

Al Projecte Final d'Obra s'annexarà l'Acta de Recepció Final; la relació identificativa dels agents que han intervingut en el procés d'edificació, inclosos tots els subcontractistes i oficis intervinents; les instruccions d'Ús i Manteniment de l'Edifici i de les seves instal·lacions, de conformitat amb la normativa que li sigui d'aplicació.

La documentació a la qual es fa referència en els dos apartats anteriors és part constituent del Llibre de l'Edifici i el promotor haurà de lliurar una còpia completa als usuaris finals del mateix que, en el cas d'edificis d'habitatges plurifamiliars, es materialitza en un exemplar que haurà de ser custodiat pel president de la Comunitat de Propietaris o per l'Administrador, sent aquests els responsables de divulgar a la resta de propietaris el seu contingut i de fer complir els requisits de manteniment que consten en la citada documentació.

A més de totes les facultats que corresponen al director d'obra, expressades en els articles precedents, és missió específica seva la direcció mediata, denominada alta direcció en el que al compliment de les directrius generals del projecte es refereix, i a l'adequació del construït a aquest.

S'ha d'assenyalar expressament que la resistència al compliment de les ordres dels directors d'obra en la seva tasca d'alta direcció es considerarà com falta greu i, en cas que, al seu parer, d'incompliment de l'ordenat posés en perill l'obra o les persones que en ella treballen, podrà recusar al contractista i/o acudir a les autoritats judicials, sent responsable el contractista de les conseqüències legals i econòmiques.

1.2.7.6. El director de l'execució de l'obra

Correspon al director d'execució material de l'obra, segons s'estableix en la "Ley 38/1999. Ley de Ordenación de la Edificación" i altra legislació vigent a aquest efecte, les atribucions competencials i obligacions que s'assenyalen a continuació

La direcció immediata de l'Obra.

Verificar personalment la recepció a peu d'obra, previ al seu aplec o col·locació definitiva, de tots els productes i materials subministrats necessaris per a l'execució de l'obra, comprovant que s'ajusten amb precisió a les determinacions del projecte i a les normes exigibles de qualitat, amb la plena potestat d'acceptació o rebuig dels mateixos en cas que ho considerés oportú i per causa justificada, ordenant la realització de proves i assajos que fossin necessaris.

Dirigir l'execució material de l'obra d'acord amb les especificacions de la memòria i dels plànols del Projecte, així com, si escau, amb les instruccions complementàries necessàries que recaptés del director d'obra.

Anticipar-se amb l'antelació suficient a les diferents fases de la posada en obra, requerint els aclariments al director d'obra o directors d'obra que fossin necessàries i planificant de manera anticipada i continuada amb el contractista principal i els subcontractistes els treballs a efectuar.

Comprovar els replanteigs, els materials, formigons i altres productes subministrats, exigint la presentació dels oportuns certificats de idoneïtat dels mateixos.

Verificar la correcta execució i disposició dels elements constructius i de les instal·lacions, estenent-se aquesta comesa a tots els elements de fonamentació i estructura horitzontal i vertical, amb comprovació de les seves especificacions concretes de dimensionat d'elements, tipus de biguetes i adequació a fitxa tècnica homologada, diàmetres nominals, longituds d'ancoratge i encavallaments adequats i doblegat de barres.

Observança dels temps d'encofrat i desencofrat de bigues, pilars i forjats assenyalats per la Instrucció del Formigó vigent i d'aplicació.

Comprovació del correcte dimensionament de rampes i escales i del seu adequat traçat i replanteig amb acord als pendents, desnivells projectats i al compliment de totes les normatives que són d'aplicació; a dimensions parcials i totals d'elements, a la seva forma i geometria específica, així com a les distàncies que han de guardar-se entre ells, tant en horitzontal com en vertical.

Verificació de d'adequada posada en obra de fàbriques i tancaments, al seu correcte i complet entrellaçament i, en general, al que pertoca a l'execució material de la totalitat de l'obra i sense excepció alguna, d'acord als criteris i lleis dels materials i de la correcta construcció (lex artis) i a les normatives d'aplicació.

Assistir a l'obra amb la freqüència, dedicació i diligència necessàries per a complir eficaçment la deguda supervisió de

l'execució de la mateixa en totes les seves fases, des del replanteig inicial fins a la total finalització de l'edifici, donant les ordres precises d'execució al contractista i, si escau, als subcontractistes.

Consignar en el Llibre d'Ordres i Assistències les instruccions precises que consideres oportú ressenyar per a la correcta execució material de les obres.

Supervisar posteriorment el correcte compliment de les ordres prèviament efectuades i l'adequació del realment executat a l'ordenat prèviament.

Verificar l'adequat traçat d'instal·lacions, conductes, escomeses, xarxes d'evacuació i el seu dimensionament, comprovant la seva idoneïtat i ajustament tant a l'especificacions del projecte d'execució com dels projectes parcials, coordinant aquestes actuacions amb els tècnics redactors corresponents.

Detenir l'Obra si, al seu judici, existís causa greu i justificada, que s'haurà de fer constar necessàriament en el Llibre d'Ordres i Assistències, donant compte immediata als directors d'obra que haurien de necessàriament corroborar-la per a la seva plena efectivitat, i al promotor.

Supervisar les proves pertinents per al Control de Qualitat, respecte a l'especificat per la normativa vigent, en la comesa de la qual i obligacions té legalment competència exclusiva, programant sota la seva responsabilitat i degudament coordinat i auxiliat pel contractista, les preses de mostres, trasllats, assajos i altres actuacions necessàries d'elements estructurals, així com les proves d'estanquïtat de façanes i dels seus elements, de cobertes i les seves impermeabilitzacions, comprovant l'eficàcia de les solucions.

Informar amb promptitud als directors d'obra dels resultats dels Assajos de Control conforme es vagi tenint coneixement dels mateixos, proposant-li la realització de proves complementàries en cas de resultats adversos.

Després de l'oportuna comprovació, emetre les certificacions parcials o totals relatives a les unitats d'obra realment executades, amb els visats que si escau fossin preceptius.

Col·laborar activa i positivament amb els restants agents intervinents, servint de nexa d'unió entre aquests, el contractista, els subcontractistes i el personal de l'obra.

Elaborar i subscriure responsablement la documentació final d'obra relativa als resultats del Control de Qualitat i, en concret, a aquells assajos i verificacions d'execució d'obra realitzats sota la seva supervisió relatius als elements de la fonamentació, murs i estructura, a les proves d'estanquïtat i vessament de cobertes i de façanes, a les verificacions del funcionament de les instal·lacions de sanejament i desguassos de pluvials i altres aspectes assenyalats en la normativa de Control de Qualitat.

Subscriure conjuntament el Certificat Final d'Obra, acreditant amb això la seva conformitat a la correcta execució de les obres i a la comprovació i verificació positiva dels assajos i proves realitzades.

Si es fes cas omís de les ordres efectuades pel director d'execució material de l'obra, es consideres com falta greu i, en cas que, al seu judici, l'incompliment de l'ordenat posés en perill l'obra o les persones que en ella treballen, podrà acudir a les autoritats judicials, sent responsable el contractista de les conseqüències legals i econòmiques.

1.2.7.7. Les entitats i els laboratoris de control de qualitat de l'edificació

Prestar assistència tècnica i lliurar els resultats de la seva activitat a l'agent autor de l'encàrrec i, en tot cas, al director de l'execució de l'obra.

Justificar la capacitat suficient de mitjans materials i humans necessaris per a realitzar adequadament els treballs contractats, si escau, a través de la corresponent acreditació oficial atorgada per les Comunitats Autònomes amb competència en la matèria.

Demostrar la seva independència respecte a la resta dels agents involucrats en l'obra. En conseqüència, prèviament a l'inici d'aquesta, lliuraran a la propietat una declaració signada per la persona física que avaluï la referida independència, de manera que la direcció facultativa pugui incorporar-la a la documentació final de l'obra.

Efectuar els assajos pertinents per comprovar la conformitat dels productes a la seva recepció en l'obra, que seran

encomanats a laboratoris independents de la resta dels agents que intervenen en l'obra i disposaran de la capacitat suficient.

Lliurar els resultats dels assajos a l'agent autor de l'encàrrec i, en tot cas, a la direcció facultativa, que aniran acompanyats de la incertesa de mesura per a un determinat nivell de confiança, així com la informació relativa a les dates de l'entrada de les mostres en el laboratori i de la realització dels assajos.

1.2.7.8. Els subministradors de productes

Realitzar els lliuraments dels productes d'acord amb les especificacions de la comanda, responent del seu origen, identitat i qualitat, així com del compliment de les exigències que, si escau, estableixi la normativa tècnica aplicable.

Facilitar, quan escaigui, les instruccions d'ús i manteniment dels productes subministrats, així com les garanties de qualitat corresponents, per a la seva inclusió en la documentació de l'obra executada.

Proporcionar, quan s'escaigui, un certificat final de subministrament en el qual es recullin els materials o productes, de manera que es mantingui la necessària traçabilitat dels materials o productes certificats.

1.2.7.9. Els propietaris i els usuaris

Són obligacions dels propietaris conservar en bon estat l'edificació mitjançant un adequat ús i manteniment, així com rebre, conservar i transmetre la documentació de l'obra executada i les assegurances i garanties amb que aquesta conti.

Són obligacions dels usuaris siguin o no propietaris, la utilització adequada dels edificis o de part dels mateixos de conformitat amb les instruccions d'ús i manteniment contingudes en la documentació de l'obra executada.

1.2.8. Documentació final d'obra: Llibre de l'Edifici

D'acord a la "Ley 38/1999. Ley de Ordenación de la Edificación", una vegada finalitzada l'obra, el projecte amb la incorporació, si escau, de les modificacions degudament aprovades, serà facilitat al promotor pel director d'obra per a la formalització dels corresponents tràmits administratius.

A aquesta documentació s'adjuntarà, almenys, l'acta de recepció, la relació identificativa dels agents que han intervingut durant el procés d'edificació així com la relativa a les instruccions d'ús i manteniment de l'edifici i les seves instal·lacions, de conformitat amb la normativa que li sigui d'aplicació.

Tota la documentació que fan referència els apartats anteriors, que constituirà el {{Llibre de l'Edifici}}, serà lliurada als usuaris finals de l'edifici.

1.2.8.1. Els propietaris i els usuaris

Són obligacions dels propietaris conservar en bon estat l'edificació mitjançant un adequat ús i manteniment, així com rebre, conservar i transmetre la documentació de l'obra executada i les assegurances i garanties amb que aquesta conti.

Són obligacions dels usuaris siguin o no propietaris, la utilització adequada dels edificis o de part dels mateixos de conformitat amb les instruccions d'ús i manteniment contingudes en la documentació de l'obra executada.

1.3. Disposicions Econòmiques

Es regiran per l'exposat en el Plec de Clàusules Administratives Particulars per a contractes amb l'Administració Pública corresponent, segons el que es disposa en la "Ley 9/2017. Ley de Contratos del Sector Público".

2. PLEC DE CONDICIONS TÈCNiques PARTICULARS

2.1. Prescripcions sobre els materials

Per a facilitar la labor a realitzar, per part del director de l'execució de l'obra per al control de recepció en obra dels productes, equips i sistemes que se subministren a l'obra d'acord amb l'especificat en la "Real Decreto 314/2006. Código Técnico de la Edificación (CTE)", en el present projecte s'especifiquen les característiques tècniques que haurien de complir els productes, equips i sistemes subministrats.

Els productes, equips i sistemes subministrats haurien de complir les condicions que sobre ells s'especifiquen en els diferents documents que componen el Projecte. Així mateix, les seves qualitats seran acords amb les diferents normes que sobre ells estiguin publicades i que tindran un caràcter de complementarietat a aquest apartat del Plec. Tindran preferència en quant a la seva acceptabilitat aquells materials que estiguin en possessió de Document d'Idoneïtat Tècnica que avaluï les seves qualitats, emès per Organismes Tècnics reconeguts.

Aquest control de recepció en obra de productes, equips i sistemes comprendrà:

- El control de la documentació dels subministraments.
- El control mitjançant distintius de qualitat o avaluacions tècniques d'idoneïtat.
- El control mitjançant assajos.

Per part del constructor o contractista ha d'existir obligació de comunicar als subministradors de productes les qualitats que s'exigeixen per als diferents materials, aconsellant-se que prèviament a l'ocupació dels mateixos se sol·liciti l'aprovació del director d'execució de l'obra i de les entitats i laboratoris encarregats del control de qualitat de l'obra.

El contractista serà responsable que els materials empleats compleixin amb les condicions exigides, independentment del nivell de control de qualitat que s'estableixi per a l'acceptació dels mateixos.

El contractista notificarà al director d'execució de l'obra, amb suficient antelació, la procedència dels materials que es proposi utilitzar, aportant, quan així ho sol·liciti el director d'execució de l'obra, les mostres i dades necessàries per a decidir sobre la seva acceptació.

Aquests materials seran reconeguts pel director d'execució de l'obra abans de la seva ocupació en obra, sense l'aprovació de la qual no podran ser apilats en obra ni es podrà procedir a la seva col·locació. Així mateix, encara després de col·locats en obra, aquells materials que presentin defectes no percebuts en el primer reconeixement, sempre que vagi en perjudici del bon acabat de l'obra, seran retirats de l'obra. Tots les despeses que això ocasionés seran a càrrec del contractista.

El fet que el contractista subcontracti qualsevol partida d'obra no li eximeix de la seva responsabilitat.

La simple inspecció o examen per part dels Tècnics no suposa la recepció absoluta dels mateixos, sent els oportuns assajos els quals determinin la seva idoneïtat, no extingint-se la responsabilitat contractual del contractista a aquests efectes fins a la recepció definitiva de l'obra.

2.1.1. Garanties de qualitat (Marcat CE)

El terme producte de construcció queda definit com qualsevol producte fabricat per la seva incorporació, amb caràcter permanent, a les obres d'edificació i enginyeria civil que tinguin incidència sobre els següents requisits essencials:

- Resistència mecànica i estabilitat.
- Seguretat en cas d'incendi.
- Higiene, salut i medi ambient.
- Seguretat d'utilització.
- Protecció contra el soroll.
- Estalvi d'energia i aïllament tèrmic.

El marcat CE d'un producte de construcció indica:

- Que aquest compleixi amb unes determinades especificacions tècniques relacionades amb els requisits essencials continguts en les Normes Harmonitzades (EN) i en les Guías DITE (Guies pel Document d'Idoneïtat Tècnica Europeu).
- Que s'ha complert el sistema d'avaluació i verificació de la constància de les prestacions indicat en els mandats relatius a les normes harmonitzades i en les especificacions tècniques harmonitzades.

Sent el fabricant el responsable de la seva fixació i l'Administració competent en matèria d'indústria la que s'asseguri de la correcta utilització del marcat CE.

És obligació del director de l'execució de l'obra verificar si els productes que entren en l'obra estan afectats pel compliment del sistema del marcat CE i, en cas de ser així, si es compleixen les condicions establertes en el "Reglamento (UE) N° 305/2011. Reglamento por el que se establecen condiciones armonizadas para la comercialización de productos de construcción y se deroga la Directiva 89/106/CEE del Consejo".

El marcat CE es materialitza mitjançant el símbol "CE" acompanyat d'una informació complementària.

El fabricant ha de cuidar que el marcat CE figuri, per ordre de preferència:

- En el producte propiament dit.
- En una etiqueta adherida al mateix.
- En el seu envàs o embalatge.
- En la documentació comercial que l'acompanya.

Les lletres del símbol CE han de tenir una dimensió vertical no inferior a 5 mm.

A més del símbol CE han d'estar situades en una de les quatre possibles localitzacions una sèrie d'inscripcions complementàries, el contingut específic de les quals es determina en les normes harmonitzades i Guies DITE per cada família de productes, entre les que s'inclouen:

- el nombre d'identificació de l'organisme notificat (quan procedeixi)
- el nom comercial o la marca distintiva del fabricant
- la direcció del fabricant
- el nom comercial o la marca distintiva de la fàbrica
- les dues últimes xifres de l'any en el qual s'ha estampat el marcat en el producte
- el número del certificat CE de conformitat (quan procedeixi)
- el número de la norma harmonitzada i en cas de veure's afectada per varies els números de totes elles
- la designació del producte, el seu ús previst i la seva designació normalitzada
- informació addicional que permeti identificar les característiques del producte atenent les seves especificacions tècniques

Les inscripcions complementàries del marcat CE no tenen perquè tenir un format, tipus de lletra, color o composició especial, havent de complir únicament les característiques remarcades anteriorment pel símbol.

Dins de les característiques del producte podem trobar que alguna d'elles presenti l'esment "Prestació no determinada" (PND).

L'opció PND és una classe que pot ser considerada si almenys un estat membre no té requisits legals per a una determinada característica i el fabricant no desitja facilitar el valor d'aquesta característica.

2.1.2. Formigons

2.1.2.1. Formigó estructural

2.1.2.1.1. Condicions de subministre

- El formigó s'ha de transportar utilitzant procediments adequats per a aconseguir que les masses arribin al lloc de lliurament en les condicions estipulades, sense experimentar variació sensible en les característiques que posseïen acabades de pastar.
- Quan el formigó es pasta completament en central i es transporta en pastadores mòbils, el volum de formigó transportat no haurà d'excedir del 80% del volum total del tambor. Quan el formigó es pasta, o s'acaba de pastar, en pastadora mòbil, el volum no excedirà dels dos terços del volum total del tambor.
- Els equips de transport haurien d'estar exempts de residus de formigó o morter endurit, per a això es netejaran curosament abans de procedir a la càrrega d'una nova massa fresca de formigó. Així mateix, no haurien de presentar desperfectes o desgast en les paletes o en la seva superfície interior que puguin afectar a l'homogeneïtat del formigó.
- El transport es podrà realitzar en pastadores mòbils, a la velocitat d'agitació o en equips amb o sense agitadors, sempre que tals equips tinguin superfícies llises i arrodonides i siguin capaces de mantenir l'homogeneïtat del formigó durant el transport i la descàrrega.

2.1.2.1.2. Recepció i control

- Documentació dels subministraments:
 - Els subministradors lliuraran al Constructor, qui els facilitarà a la direcció facultativa, qualsevol document d'identificació del producte exigint per la reglamentació aplicable o, si escau, pel projecte o per la direcció facultativa. Es facilitarà els següents documents:
 - Abans del subministrament:
 - Els documents de conformitat o autoritzacions administratives exigides reglamentàriament.
 - Es lliuraran els certificats d'assaig que garanteixin el compliment de l'establert en el Codi Estructural.

- Durant el subministrament:
 - Cada càrrega de formigó fabricat en central, tant si aquesta pertany o no a les instal·lacions d'obra, anirà acompanyada d'un full de subministrament que estarà en tot moment a la disposició de la Direcció d'Obra, i en el qual haurien de figurar, com a mínim, les següents dades:
 - Nom de la central de fabricació de formigó.
 - Nombre de sèrie del full de subministrament.
 - Data d'entrega.
 - Nom del peticionari i del responsable de la recepció.
 - Especificació del formigó.
 - En cas que el formigó es disegni per propietats:
 - Designació.
 - Contingut de ciment en quilos per metre cúbic (kg/m^3) de formigó, amb una tolerància de ± 15 kg.
 - Relació aigua/ciment del formigó, amb una tolerància de $\pm 0,02$.
 - En cas que el formigó es disegni per dosificació:
 - Contingut de ciment per metre cúbic de formigó.
 - Relació aigua/ciment del formigó, amb una tolerància de $\pm 0,02$.
 - Tipus d'ambient.
 - Tipus, classe i marca del ciment.
 - Consistència.
 - Grandària màxima de l'àrid.
 - Tipus d'additiu, si ho hagués, i en cas contrari indicació expressa que no conté.
 - Procedència i quantitat d'addició (cendres volants o fum de silici) si l'hagués i, en cas contrari, indicació expressa que no conté.
 - Designació específica del lloc del subministrament (nom i lloc).
 - Quantitat de formigó que compon la càrrega, expressada en metres cúbics de formigó fresc.
 - Identificació del camió formigonera (o equip de transport) i de la persona que procedeix a la descàrrega.
 - Hora límit d'ús per al formigó.
 - Després del subministrament:
 - El certificat final de subministrament, signat per persona física amb poder de representació suficient, en el qual es garanteixi la necessària traçabilitat del producte certificat.
 - Distintius de qualitat i avaluacions d'idoneïtat tècnica:
 - Assajos:
 - La comprovació de les propietats o característiques exigibles a aquest material es realitza segons el Codi Estructural.

2.1.2.1.3. Conservació, emmagatzematge i manipulació

- En l'abocament i col·locació de les masses, fins i tot quan aquestes operacions es realitzin d'una manera contínua mitjançant conduccions apropiades, s'adoptaran les degudes precaucions per a evitar la disgregació de la mescla.

2.1.2.1.4. Recomanacions per al seu ús en obra

- El temps transcorregut entre l'addició d'aigua de pastat al ciment i als àrids i la col·locació del formigó, no ha de ser major d'hora i mitja. En temps calorós, o sota condicions que contribueixin a un ràpid enduriment del formigó, el temps límit haurà de ser inferior, tret que s'adoptin mesures especials que, sense perjudicar la qualitat del formigó, augmentin el temps d'enduriment.
- Formigonat en temps fred:
 - La temperatura de la massa de formigó, en el moment d'abocar-la en el motlle o encofrat, no serà inferior a 5°C .
 - Es prohibeix abocar el formigó sobre elements (armadures, motlles, etc.) la temperatura de les quals sigui inferior a zero graus centígrads.
 - En general, se suspendrà el formigonat sempre que es previngui que, dintre de les quaranta-vuit hores següents, pugui descendir la temperatura ambiental per sota de zero graus centígrads.
 - En els casos que, per absoluta necessitat, s'hagi de formigonar en temps de gelades, s'adoptaran les mesures necessàries per a garantir que, durant l'adormiment i primer enduriment del formigó, no es produiran deterioracions locals en els elements corresponents, ni minvaments permanents apreciables de les característiques resistents del material.

- Formigonat en temps calorós:
 - Si la temperatura ambient és superior a 40°C o hi ha un vent excessiu, se suspendrà el formigonat, tret que, prèvia autorització expressa de la Direcció d'Obra, s'adoptin mesures especials.

2.1.3. Materials ceràmics

2.1.3.1. Maons ceràmics per revestir

2.1.3.1.1. Condicions de subministre

- Els maons s'han de subministrar empaquetats i sobre palets.
- Els paquets no han de ser totalment hermètics, per a permetre l'absorció de la humitat ambient.
- La descàrrega s'ha de realitzar directament en les plantes de l'edifici, situant els palets prop dels pilars de l'estructura.

2.1.3.1.2. Recepció i control

- Documentació dels subministraments:
 - Aquest material ha d'estar proveït del marcat CE, que és una indicació que compleix els requisits essencials i ha estat objecte d'un procediment d'avaluació de la conformitat.
- Distintius de qualitat i avaluacions d'idoneïtat tècnica:
- Assajos:
 - La comprovació de les propietats o característiques exigibles a aquest material es realitza segons la normativa vigent.

2.1.3.1.3. Conservació, emmagatzematge i manipulació

- S'han d'apilar sobre superfícies netes, planes, horitzontals i on no es produeixin aportaments d'aigua, ni es recepcionin altres materials o es realitzin altres treballs de l'obra que els puguin tacar o deteriorar.
- Els maons no han d'estar en contacte amb el terreny, ja que poden absorbir humitat, sals solubles, etc., provocant en la posterior posta en obra l'aparició de taques i eflorescències.
- Els maons s'han de conservar empaquetats fins al moment del seu ús, preservant-los d'accions externes que alterin el seu aspecte.
- S'agruparan per partides, tenint en compte el tipus i la classe.
- El trasllat s'ha de realitzar, sempre que es pugui, amb mitjans mecànics i la seva manipulació ha de ser curosa, evitant frecs entre les peces.
- Els maons s'han de tallar sobre la taula de tall, que estarà neta en tot moment i disposarà de doll d'aigua sobre el disc.
- Una vegada tallada correctament la peça, s'ha de netejar la superfície vista, deixant assecar el maó abans de la seva posta en obra.
- Per a evitar que s'embrutin els maons, s'ha de netejar la màquina, especialment cada vegada que es canviï de color de maó.

2.1.3.1.4. Recomanacions per al seu ús en obra

- Els maons s'han d'humitejar abans de la seva posta en obra.

2.1.3.2. Adhesius per a rajoles ceràmiques

2.1.3.2.1. Condicions de subministre

- Els adhesius s'han de subministrar en sacs de paper paletitzats.

2.1.3.2.2. Recepció i control

- Documentació dels subministraments:
 - Aquest material ha d'estar proveït del marcat CE, que és una indicació que compleix els requisits essencials i ha estat objecte d'un procediment d'avaluació de la conformitat.
- Distintius de qualitat i avaluacions d'idoneïtat tècnica:
- Assajos:
 - La comprovació de les propietats o característiques exigibles a aquest material es realitza segons la normativa vigent.

2.1.3.2.3. Conservació, emmagatzematge i manipulació

- El temps de conservació és de 12 mesos a partir de la data de fabricació.
- L'emmagatzematge es realitzarà en lloc fresc i en el seu envàs original tancat.

2.1.3.2.4. Recomanacions per al seu ús en obra

- Els diferents tipus d'adhesius tenen característiques en funció de les propietats d'aplicació (condicions climatològiques, condicions d'enduriment, etc.) i de les prestacions finals; el fabricant és responsable d'informar sobre les condicions i l'ús adequat i el prescriptor ha d'avaluar les condicions i estat del lloc de treball i seleccionar l'adhesiu adequat considerant els possibles riscos.
- Col·locar sempre les rajoles sobre l'adhesiu encara fresc, abans que formi una pel·lícula superficial antiadherent.
- Els adhesius s'han d'aplicar amb gruix de capa uniforme amb l'ajuda de planes dentades.

2.1.3.3. Material de beurada per a rajoles ceràmiques

2.1.3.3.1. Condicions de subministre

- El material de beurada s'ha de subministrar en sacs de paper paletitzats.

2.1.3.3.2. Recepció i control

- Documentació dels subministraments:
 - Aquest material ha d'estar marcat clarament en els embalatges i/o en la documentació tècnica del producte, com a mínim amb la següent informació:
 - Nom el producte.
 - Marca del fabricant i lloc d'origen.
 - Data i codi de producció, caducitat i condicions d'emmagatzematge.
 - Nombre de la norma i data de publicació.
 - Identificació normalitzada del producte.
 - Instruccions d'ús (proporcions de mescla, temps de maduració, vida útil, manera d'aplicació, temps fins la neteja, temps fins a permetre el seu ús, àmbit d'aplicació, etc.).
- Distintius de qualitat i avaluacions d'idoneïtat tècnica:
- Assajos:
 - La comprovació de les propietats o característiques exigibles a aquest material es realitza segons la normativa vigent.

2.1.3.3.3. Conservació, emmagatzematge i manipulació

- El temps de conservació és de 12 mesos a partir de la data de fabricació.
- L'emmagatzematge es realitzarà en lloc fresc i en el seu envàs original tancat.

2.1.3.3.4. Recomanacions per al seu ús en obra

- Els diferents tipus de materials per a beurada tenen característiques en funció de les propietats d'aplicació (condicions climatològiques, condicions d'enduriment, etc.) i de les prestacions finals; el fabricant és responsable d'informar sobre les condicions i l'ús adequat i el prescriptor ha d'avaluar les condicions i estat del lloc de treball i seleccionar el material de beurada adequat considerant els possibles riscos.
- En col·locació en exteriors s'ha de protegir de la pluja i de les gelades durant les primeres 24 hores.

2.1.4. Sistemes de plaques

2.1.4.1. Plaques de guix laminat

2.1.4.1.1. Condicions de subministre

- Les plaques s'han de subministrar aparellades i embalades amb un film estirable, en paquets paletitzats.
- Durant el seu transport es subjectarà degudament, col·locant cantoneres als cantells de les plaques per on passi la cinta de subjecció.

2.1.4.1.2. Recepció i control

- Documentació dels subministraments:
 - Aquest material ha d'estar proveït del marcat CE, que és una indicació que compleix els requisits essencials i ha estat objecte d'un procediment d'avaluació de la conformitat.
 - Cada palet anirà identificat, en la seva part inferior esquerra, amb una etiqueta col·locada entre el plàstic i les plaques, on figuri tota la informació referent a dimensions, tipus i característiques del producte.
 - Les plaques de guix laminat portarà imprès en la cara oculta:
 - Dades de fabricació: any, mes, dia i hora.
 - Tipus de placa.
 - Norma de control.
 - En el cantell de cadascuna de las plaques constarà da data de fabricació.
- Distintius de qualitat i avaluacions d'idoneïtat tècnica:
- Assajos:
 - La comprovació de les propietats o característiques exigibles a aquest material es realitza segons la normativa vigent.
- Inspeccions:
 - Un cop que es rebí el material, es essencial realitzar una inspecció visual, detectant possibles anomalies en la qualitat del producte.

2.1.4.1.3. Conservació, emmagatzematge i manipulació

- L'emmagatzematge es realitzarà en posició horitzontal, elevats del sòl sobre travessers separats no més de 40 cm i en llocs protegits de cops i de la intempèrie.
- El lloc on s'emmagatzemi el material ha de ser totalment pla, pudent-se apilar un màxim de 10 palets.
- Es recomana que una pila de plaques de guix laminat no toqui amb la immediatament posterior, deixant un espai prudencial entre pila i pila. S'haurà de col·locar ben aliniades totes les fileres, deixant espais suficients per a evitar el frec entre elles.

2.1.4.1.4. Recomanacions per al seu ús en obra

- L'edifici haurà d'estar cobert i amb les façanes tancades.
- Les plaques s'han de tallar amb una ganiveta retràctil i/o un xerrac, treballant sempre per la cara adequada i efectuant tot tipus d'ajustos abans de la seva col·locació, sense forzar-les mai per a que encaixin al seu lloc.
- Les vores tallades s'han de repassar abans de la seva col·locació.
- Les instal·lacions haurien de trobar-se situades en els seus recorreguts horitzontals i en posició d'espera els recorreguts o braçals verticals.

2.1.4.2. Perfils metàl·lics per a plaques

2.1.4.2.1. Condicions de subministre

- Els perfils s'han de transportar de forma que es garanteixi la inmovilitat transversal i longitudinal de la càrrega, així com la adequada sujecció del material. Per a això es recomana:
 - Mantenir intacte l'empaquetament dels perfils fins al seu ús.
 - Els perfils es solapen enfrontats de dos en dos protegint la part més delicada del perfil i facilitant el seu maneigament. Aquests al mateix temps s'agrupen en petits paquets sense envoltori subjectats amb fleixos de plàstic.
 - Per al subministrament en obra d'aquest material s'agrupen diversos paquets de perfils amb fleixos metàl·lics. El fleix metàl·lic portarà cantoneres protectores en la part superior per a evitar deteriorar els perfils i en la part inferior es colocaran llistons de fusta per a facilitar el seu maneigament, que actuen a mode de palet.
 - La perfil·leria metàl·lica es una càrrega lleugera i inestable. Per tant, es colocaran com a mínim de 2 a 3 fleixos metàl·lics per a garantir una major sujecció, sobre tot en cas de que la càrrega sigui remuntada. La sujecció del material ha d'assegurar l'estabilitat del perfil, sense danyar la seva rectitud.
 - No es aconsellable remuntar molts palets en el transport, quatre o cinc com a màxim depenent del tipus de producte.

2.1.4.2.2. Recepció i control

- Documentació dels subministraments:
 - Aquest material ha d'estar proveït del marcat CE, que és una indicació que compleix els requisits essencials i ha estat objecte d'un procediment d'avaluació de la conformitat.
 - Cada perfil ha d'estar marcat, de forma duradora i clara, amb la següent informació:
 - El nom de l'empresa.
 - Norma que ha de complir.
 - Dimensions i tipus del material.
 - Data i hora de fabricació.
 - A més, el marcat complert ha de figurar en la etiqueta, en l'embalaje o en els documents que acompanyen al producte.
- Distintius de qualitat i avaluacions d'idoneïtat tècnica:
- Assajos:
 - La comprovació de les propietats o característiques exigibles a aquest material es realitza segons la normativa vigent.
- Inspeccions:
 - Un cop que es reb el material, es essencial realitzar una inspecció visual, detectant possibles anomalies en el producte. Si els perfils mostren òxid o un aspecte blanquinós, degut a haver estat molt temps exposat a la pluja, humida o gelades, s'han de dirigir al distribuïdor.

2.1.4.2.3. Conservació, emmagatzematge i manipulació

- L'emmagatzematge es realitzarà aprop del lloc de treball per a facilitar el seu maneigament i evitar el seu deteriorament degut als cops.
- Els perfils vists poden estar en la intempèrie durant un llarg període de temps sense que s'oxidin per l'aigua. Malgrat això, s'haurà de protegir si han d'estar molt temps exposat a l'aigua, geladess, nevades, humitat o temperatures molt altes.
- El lloc on s'emmagatzemi el material ha de ser totalment pla i es poden apilar fins una altura de uns 3 m, depenent del tipus de material.
- Aquest producte es altament sensible als cops, per això cal prestar atenció si la manipulació es realitza amb maquinària, ja que pot deteriorar-se el producte.
- Si es manipula manualment, es obligatori fer-ho amb guants especials per al maneigament de perfil·leria metàl·lica. El seu tall es molt afilat i pot provocar accidents si no es prenen les precaucions adequades.
- Es convenient manejar els paquets entre dues persones, a pesar de que la perfil·leria es un material molt lleuger.

2.1.4.3. Pastes per a plaques de guix laminat

2.1.4.3.1. Condicions de subministre

- Les pastes que es presenten en pols s'han de subministrar en sacs de paper de entre 5 i 20 kg, paletitzats a raó de 1000 kg per palet retractilat.
- Les pastes que es presenten com a tal s'han de subministrar en envasos de plàstic de entre 7 i 20 kg, paletitzats a raó de 800 kg per palet retractilat.

2.1.4.3.2. Recepció i control

- Documentació dels subministraments:
 - Aquest material ha d'estar proveït del marcat CE, que és una indicació que compleix els requisits essencials i ha estat objecte d'un procediment d'avaluació de la conformitat.
 - A més, el marcat complert ha de figurar en la etiqueta, en l'embalaje o en els documents que acompanyen al producte.
- Distintius de qualitat i avaluacions d'idoneïtat tècnica:
- Assajos:
 - La comprovació de les propietats o característiques exigibles a aquest material es realitza segons la normativa vigent.

2.1.4.3.3. Conservació, emmagatzematge i manipulació

- L'emmagatzemament es realitzarà en llocs coberts, secs, resguardats de la intempèrie i protegits de la humitat, del sol directe i de les gelades.
- Els sacs de paper que continguin pastes es colocaran separats del sòl, evitant qualsevol contacte amb possibles residus líquids que poden trobar-se en les obres. Els sacs de paper presenten microperforacions que permeten la aireació del producte. Exposar aquest producte al contacte amb líquids o a alts nivells d'humetat ambient pot provocar la compactació parcial del producte.
- Els palets de pastes de juntes presentades en sacs de paper no s'apilaran en més de dos alçades. La resina termoplàstica que contenen aquest material reacciona sota condicions de pressió i temperatura, generant un reblaniment del material.
- Els palets de pasta d'enganxament presentada en sacs de paper permeten ser apilats en tres alçades, ja que no contenen resina termoplàstica.
- Les pastes envasades en pots de plàstic poden emmagatzamar-se sobre el sòl, però mai s'apilaran si no es en estanteries, ja que els envasos de plàstic poden petir deformacions sota altes temperatures o pressió de càrrega.
- Es aconsellable realitzar una rotació cada cert temps del material emmagatzemat, alliberant la pressió constant que peteix aquest material si es apilat en varies alçades.
- S'ha d'evitar la existència d'elevadas concentracions de producte en pols a l'aire, ja que pot provocar irritacions en el ulls i vies respiratòries i sequedat a la pell, pel que es recomana utilitzar guants i ulleres protectores.

2.1.4.3.4. Recomanacions per al seu ús en obra

- Pastes de d'unió: Es comprovarà que les parets son absorbents, estan en bon estat i lliures d'humitat, brutícia, pols, grassa o olis. Les superfícies imperfectes a tractar no han de presentar irregularitats superiores a 15 mm.

2.1.5. Instal·lacions

2.1.5.1. Tubs de polietilè

2.1.5.1.1. Condicions de subministre

- Els tubs s'han de subministrar a peu d'obra en camions, sense paletitzar, i els accessoris en caixes adequades per a ells.
- Els tubs s'han de col·locar sobre els camions de manera que no es produeixin deformacions per contacte amb arestes vives, cadenes, etc.

- Els tubs i accessoris s'han de carregar de manera que no es produeixi cap deterioració durant el transport. Els tubs s'han d'apilar a una altura màxima d'1,5 m.
- S'ha d'evitar la col·locació de pes excessiu damunt dels tubs, col·locant les caixes d'accessoris en la base del camió.
- Quan els tubs se subministrin en rotllos, s'han de col·locar de forma horitzontal en la base del camió, o damunt dels tubs subministrats en barres si els hagués, cuidant d'evitar que s'aixafin.
- Els rotllos de gran diàmetre que, per les seves dimensions, la plataforma del vehicle no admeti en posició horitzontal, han de col·locar-se verticalment, tenint la precaució que romanguin el menor temps possible en aquesta posició.
- Els tubs i accessoris han de descarregar-se curosament.

2.1.5.1.2. Recepció i control

- Documentació dels subministraments:
 - Els tubs i accessoris han d'estar marcats, a intervals màxims d'1 m per a tubs i almenys una vegada per tub o accessori, amb:
 - Els caràcters corresponents a la designació normalitzada.
 - La traçabilitat del tub (informació facilitada pel fabricant que indiqui la data de fabricació, en xifres o en codi, i un nombre o codi indicatiu de la factoria de fabricació en cas d'existir més d'una).
 - Els caràcters de marcat han d'estar etiquetats, impresos o gravats directament sobre el tub o accessori de manera que siguin llegibles després del seu emmagatzematge, exposició a la intempèrie, instal·lació i posta en obra.
 - El marcat no ha de produir fissures o altre tipus de defecte que influeixi desfavorablement sobre l'aptitud a l'ús de l'element.
 - Si s'utilitza el sistema d'impressió, el color de la informació ha de ser diferent al color base de l'element.
 - La grandària del marcat ha de ser fàcilment llegible sense augment.
 - Els tubs i accessoris certificats per una tercera part poden estar marcats en conseqüència.
 - Els accessoris de fusió o electrofusió han d'estar marcats amb un sistema numèric, electromecànic o autoregulat, per a reconeixement dels paràmetres de fusió, per a facilitar el procés. Quan s'utilitzin codis de barres pel reconeixement numèric, l'etiqueta que li inclogui s'ha de poder adherir a l'accessori i protegir-se de deterioracions.
 - Els accessoris han d'estar embalats a granel o protegir-se individualment, quan sigui necessari, amb la finalitat d'evitar deterioracions i contaminació; l'embalatge ha de dur almenys una etiqueta amb el nom del fabricant, el tipus i dimensions de l'article, el nombre d'unitats i qualsevol condició especial d'emmagatzematge.
- Distintius de qualitat i avaluacions d'idoneïtat tècnica:
- Assajos:
 - La comprovació de les propietats o característiques exigibles a aquest material es realitza segons la normativa vigent.

2.1.5.1.3. Conservació, emmagatzematge i manipulació

- S'ha d'evitar el dany en les superfícies i en els extrems dels tubs i accessoris.
- S'ha d'evitar l'emmagatzematge a la llum directa del sol durant llargs períodes de temps.
- S'ha de disposar d'una zona d'emmagatzematge que tingui el sòl llis i anivellat o un jaç pla d'estructura de fusta, amb la finalitat d'evitar qualsevol corbatura o deterioració dels tubs.
- Els tubs amb embocadura i amb accessoris muntats prèviament s'han de disposar de manera que estiguin protegits contra la deterioració i els extrems quedin lliures de càrregues, per exemple, alternant els extrems amb embocadura i els extrems sense embocadura o en capes adjacents.
- Els tubs en rotllos s'han d'emmagatzemar en pisos apilats un sobre un altre o verticalment en suports o prestatgeries especialment dissenyades per a aquest fi.
- El desenrotllat dels tubs ha de fer-se tangencialment al rotllo, rodant-lo sobre si mateix. No s'ha de fer mai en espiral.
- Ha d'evitar-se tot risc de deterioració duent els tubs i accessoris sense arrossegar fins al lloc de treball.
- S'ha d'evitar qualsevol índex de brutícia en els accessoris i en les boques dels tubs, doncs pot donar lloc, si no es neteja, a instal·lacions defectuoses. La neteja del tub i dels accessoris s'ha de realitzar seguint les instruccions del fabricant.

- El tub s'ha de tallar amb el seu corresponent tallatubs.

2.1.5.2. Tubs de plàstic (PP, PE-X, PB, PVC)

2.1.5.2.1. Condicions de subministre

- Els tubs s'han de subministrar a peu d'obra en camions amb sòl pla, sense paletitzar, i els accessoris en caixes adequades per a ells.
- Els tubs s'han de col·locar sobre els camions de forma que no se produeixin deformacions per contacte amb arestes vives, cadenes, etc., i de forma que no quedin trams sortints innecessaris.
- Els tubs i accessoris s'han de carregar de manera que no es produeixi cap deterioració durant el transport. Els tubs s'han d'apilar a una altura màxima d'1,5 m.
- S'ha d'evitar la col·locació de pes excessiu damunt dels tubs, col·locant les caixes d'accessoris en la base del camió.
- Quan els tubs se subministrin en rotllos, s'han de col·locar de forma horitzontal en la base del camió, o damunt dels tubs subministrats en barres si els hagués, cuidant d'evitar que s'aixafin.
- Els rotllos de gran diàmetre que, per les seves dimensions, la plataforma del vehicle no admeti en posició horitzontal, han de col·locar-se verticalment, tenint la precaució que romanguin el menor temps possible en aquesta posició.
- Els tubs i accessoris s'han de carregar i descarregar cuidadosament.

2.1.5.2.2. Recepció i control

- Documentació dels subministraments:
 - Els tubs han d'estar marcats a intervals màxims d'1 m i almenys una vegada per accessori, amb:
 - Els caràcters corresponents a la designació normalitzada.
 - La traçabilitat del tub (informació facilitada pel fabricant que indiqui la data de fabricació, en xifres o en codi, i un nombre o codi indicatiu de la factoria de fabricació en cas d'existir més d'una).
 - Els caràcters de marcat han d'estar impresos o gravats directament sobre el tub o accessori de manera que siguin llegibles després del seu emmagatzematge, exposició a la intempèrie, instal·lació i posada en obra
 - El marcat no ha de produir fissures o altre tipus de defecte que influeixi desfavorablement en el comportament funcional del tub o accessori.
 - Si s'utilitza el sistema d'impressió, el color de la informació ha de ser diferent al color base del tub o accessori.
 - La grandària del marcat ha de ser fàcilment llegible sense augment.
 - Els tubs i accessoris certificats per una tercera part poden estar marcats en conseqüència.
- Distintius de qualitat i avaluacions d'idoneïtat tècnica:
- Assajos:
 - La comprovació de les propietats o característiques exigibles a aquest material es realitza segons la normativa vigent.

2.1.5.2.3. Conservació, emmagatzematge i manipulació

- S'han d'evitar el dany en les superfícies i en els extrems dels tubs i accessoris. S'han d'utilitzar, si fos possible, els embalatges d'origen.
- S'ha d'evitar l'emmagatzematge a la llum directa del sol durant llargs períodes de temps.
- S'ha de disposar d'una zona d'emmagatzematge que tingui el sòl llis i anivellat o un jaç pla d'estructura de fusta, amb la finalitat d'evitar qualsevol corbatura o deterioració dels tubs.
- Els tubs amb embocadura i amb accessoris muntats prèviament s'han de disposar de manera que estiguin protegits contra la deterioració i els extrems quedin lliures de càrregues, per exemple, alternant els extrems amb embocadura i els extrems sense embocadura o en capes adjacents.
- Els tubs en rotllos s'han d'emmagatzemar en pisos apilats un sobre un altre o verticalment en suports o prestatgeries especialment dissenyades per a aquest fi.
- El desenrotllat dels tubs ha de fer-se tangencialment al rotllo, rodant-lo sobre si mateix. No s'ha de fer mai en espiral.
- Ha d'evitar-se tot risc de deteriorament portant els tubs i accessoris sense arrossegar fins el lloc de treball, i evitant deixar-los caure sobre una superfície dura.

- Quan s'utilitzin mitjants mecànics de manipulació, les tècniques utilitzades han d'assegurar que no produeixen danys en els tubs. Les eslingues de metall, ganxos i cadenes emprades en la manipulació no han d'entrar en contacte amb el tub.
- S'ha d'evitar qualsevol indici de brutícia en els accessoris i en les boques dels tubs, doncs pot donar lloc, si no es neteja, a instal·lacions defectuoses. Els extrems dels tubs s'han de cobrir o protegir amb el fi d'evitar l'entrada de brutícia en aquests. La neteja del tub i dels accessoris s'ha de realitzar seguint les instruccions del fabricant.
- El tub s'ha de tallar amb el seu corresponent tallatubs.

2.2. Prescripcions quant a l'Execució per Unitat d'Obra

Les prescripcions per a l'execució de cadascuna de les diferents unitats d'obra s'organitzen en els següents apartats:

MESURES PER A ASSEGURAR LA COMPATIBILITAT ENTRE ELS DIFERENTS PRODUCTES, ELEMENTS I SISTEMES CONSTRUCTIUS QUE COMPONEN LA UNITAT D'OBRA.

S'especifiquen, en el cas que existeixin, les possibles incompatibilitats, tant físiques com a químiques, entre els diversos components que componen la unitat de obra, o entre el suport i els components.

CARACTERÍSTIQUES TÈCNiques

Es descriu la unitat d'obra, detallant de manera detallada els elements que la componen, amb la nomenclatura específica correcta de cadascun d'ells, d'acord als criteris que marca la pròpia normativa.

NORMATIVA D'APLICACIÓ

S'especifiquen les normes que afecten a la realització de la unitat d'obra.

CRITERI D'AMIDAMENT EN PROJECTE

Indica com s'ha amidat la unitat d'obra en la fase de redacció del projecte, amidament que després serà comprovat en obra.

CONDICIONS PRÈVIES QUE S'HAN DE COMPLIR ABANS DE LA EXECUCIÓ DE LES UNITATS D'OBRA

Abans d'iniciar-se els treballs d'execució de cada una de les unitats d'obra, el director de l'execució de l'obra haurà rebut els materials i els certificats acreditatius exigibles, en base a l'establert en la documentació pertinent pel tècnic redactor del projecte. Serà preceptiva l'acceptació prèvia per part del director de l'execució de l'obra de tots els materials que constitueixen la unitat d'obra.

Així mateix, es realitzaran una sèrie de comprovacions prèvies sobre les condicions del suport, les condicions ambientals de l'entorn, i la qualificació de la mà d'obra, en el seu cas.

DEL SUPORT

S'estableixen una sèrie de requisits previs sobre l'estat de les unitats d'obra realitzades prèviament, que poden servir de suport a la nova unitat d'obra.

AMBIENTALS

En determinades condicions climàtiques (vent, pluja, humitat, etc.) no es podran iniciar els treballs d'execució de la unitat d'obra, s'hauran d'interrompre o serà necessari adoptar una sèrie de mesures protectores.

DEL CONTRACTISTA

En alguns casos, serà necessària la presentació al director de l'execució de l'obra d'una sèrie de documents per part del contractista, que acreditin la seva qualificació, o la de l'empresa per ell subcontractada, per realitzar cert tipus de treballs. Per exemple la posada en obra de sistemes constructius en possessió d'un Document d'Idoneïtat Tècnica (DIT), hauran de ser realitzats per la mateixa empresa propietària del DIT, o per empreses especialitzades i qualificades, reconegudes per aquesta i sota el seu control tècnic.

PROCÉS D'EXECUCIÓ

En aquest apartat es desenvolupa el procés d'execució de cada unitat d'obra, assegurant a cada moment les condicions que permetin aconseguir el nivell de qualitat previst per a cada element constructiu en particular.

FASES D'EXECUCIÓ

S'enumeren, per ordre d'execució, les fases de les quals consta el procés d'execució de la unitat d'obra.

CONDICIONS DE TERMINACIÓ

En algunes unitats d'obra es fa referència a les condicions en les que s'ha de finalitzar una determinada unitat d'obra, perquè no interfereixi negativament en el procés d'execució de la resta d'unitats.

Una vegada acabats els treballs corresponents a l'execució de cada unitat d'obra, el contractista retirarà els mitjans auxiliars i procedirà a la neteja de l'element realitzat i de les zones de treball, recollint les restes de materials i altres residus originats per les operacions realitzades per a executar l'unitat d'obra, sent tots ells classificats, carregats i transportats a centre de reciclatge, abocador específic o centre d'acollida o transferència.

PROVES DE SERVEI

En aquelles unitats d'obra que sigui necessari, s'indiquen les proves de servei a realitzar pel propi contractista o empresa instal·ladora, el cost de les quals es troba inclòs en el propi preu de la unitat d'obra.

Aquelles altres proves de servei o assaigs que no estan inclosos en el preu de la unitat d'obra, i que és obligatòria la seva realització per mitjà de laboratoris acreditats es troben detallades i pressupostades, en el corresponent capítol X de Control de Qualitat i Assaigs, del Pressupost d'Execució Material (PEM).

Per exemple, això és el que passa a la unitat d'obra ADPO10, on s'indica que no està inclòs en el preu de la unitat d'obra el cost de l'assaig de densitat i humitat "in situ".

CONSERVACIÓ I MANTENIMENT

En algunes unitats d'obra s'estableixen les condicions que han de protegir-se per a la correcta conservació i manteniment en obra, fins a la seva recepció final.

CRITERI D'AMIDAMENT EN OBRA I CONDICIONS D'ABONAMENT

Indica com es comprovaran en obra els amidaments de Projecte, una vegada superats tots els controls de qualitat i obtinguda l'acceptació final per part del director d'execució de l'obra.

L'amidament del nombre d'unitats d'obra que ha d'abonar-se es realitzarà, si escau, d'acord amb les normes que estableix aquest capítol, tindrà lloc en presència i amb intervenció del contractista, entenent que aquest renúncia a tal dret si, avisat oportunitat, no comparegués a temps. En tal cas, serà vàlid el resultat que el director d'execució de l'obra consigni.

Totes les unitats d'obra s'abonaran als preus establerts en el Pressupost. Els mencionats preus s'abonaran per les unitats acabades i executades d'acord amb el present Plec de Condicions Tècniques Particulars i Prescripcions pel que fa a l'Execució per Unitat d'Obra.

Aquestes unitats comprenen el subministrament, cànons, transport, manipulació i ocupació dels materials, maquinària, mitjans auxiliars, mà d'obra necessària per a la seva execució i costos indirectes derivats d'aquests conceptes, així com quantes necessitats circumstancials es requereixin per a l'execució de l'obra, tals com indemnitzacions per danys a tercers o ocupacions temporals i costos d'obtenció dels permisos necessaris, així com de les operacions necessàries per a la reposició de servituds i serveis públics o privats afectats tant pel procés d'execució de les obres com per les instal·lacions auxiliars.

Igualment, aquells conceptes que s'especifiquen en la definició de cada unitat d'obra, les operacions descrites en el procés d'execució, els assaigs i proves de servei i posada en funcionament, inspeccions, permisos, butlletins, llicències, taxes o similars.

No s'abonarà al contractista major volum de qualsevol tipus d'obra que el definit en els plànols o en les modificacions autoritzades per la direcció facultativa. Tampoc li serà abonat, si escau, el cost de la restitució de l'obra a les seves dimensions correctes, ni l'obra que hagués hagut de realitzar per ordre de la direcció facultativa per a resoldre qualsevol defecte d'execució.

TERMINOLOGIA APLICADA EN EL CRITERI DE MESURAMENT.

A continuació, es detalla el significat d'alguns dels termes utilitzats en els diferents capítols d'obra.

ACONDICIONAMENT DEL TERRENY

Volum de terres en perfil esponjat. L'amidament es referirà a l'estat de les terres una vegada extretes. Per a això, la forma d'obtenir el volum de terres a transportar, serà la que resulti d'aplicar el percentatge d'esponjament mig que procedeixi, en funció de les característiques del terreny.

Volum de reble en perfil compactat. L'amidament es referirà a l'estat del reble una vegada finalitzat el procés de compactació.

Volum teòric executat. Serà el volum que resulti de considerar les dimensions de les seccions teòriques especificades en els plànols de Projecte, independentment que les seccions excavades haguessin quedat amb majors dimensions.

FONAMENTACIONS

Superfície teòrica executada. Serà la superfície que resulti de considerar les dimensions de les seccions teòriques especificades en els plànols de Projecte, independentment que la superfície ocupada pel formigó hagués quedat amb majors dimensions.

Volum teòric executat. Serà el volum que resulti de considerar les dimensions de les seccions teòriques especificades en els plànols de Projecte, independentment que les seccions de formigó haguessin quedat amb majors dimensions.

ESTRUCTURES

Volum teòric executat. Serà el volum que resulti de considerar les dimensions de les seccions teòriques especificades en els plànols de Projecte, independentment que les seccions dels elements estructurals haguessin quedat amb majors dimensions.

ESTRUCTURES METÀL·LIQUES

Pes nominal amidat. Seran els kg que resultin d'aplicar als elements estructurals metàl·lics els pesos nominals que, segons dimensions i tipus d'acer figurin en taules.

ESTRUCTURES (FORJATS)

Deduint els buits de superfície major de $X \text{ m}^2$. Es mesurarà la superfície dels forjats de cara exterior a cara exterior dels cercles que delimiten el perímetre de la seva superfície, descomptant únicament els buits o passos de forjats que tinguin una superfície major de $X \text{ m}^2$.

En els casos de dos draps formats per forjats diferents, objecte de preus unitaris distints, que donin suport o encastin en una jàssera o mur de càrrega comuna a ambdós draps, cadascuna de les unitats d'obra de forjat s'amidarà des de fora a cara exterior dels elements delimitadors a l'eix de la jàssera o mur de càrrega comuna.

En els casos de forjats inclinats es prendrà en veritable magnitud la superfície de la cara inferior del forjat, amb el mateix criteri anteriorment assenyalat per a la deducció de buits.

ESTRUCTURES (MURS)

Deduint els buits de superfície major de $X \text{ m}^2$. S'aplicarà el mateix criteri que per a façanes i particions.

FAÇANES I PARTICIONS

Deduint els buits de superfície major de $X \text{ m}^2$. S'amidaran els paraments verticals de façanes i particions descomptant únicament aquells buits la superfície dels quals sigui major de $X \text{ m}^2$, el que significa que:

Quan els buits siguin més petits de $X \text{ m}^2$ es mesuraran a cinta correguda com si no hi hagués buits. Al no deduir cap buit, en compensació de mesurar buit per massís, no es mesuraran els treballs de formació de queixals en brancals i llindes.

Quan els buits siguin més grans de $X \text{ m}^2$, es deduirà la superfície d'aquests buits, però es sumarà al mesurament la superfície de la part interior del buit, corresponent al desenvolupament dels queixals.

Deduint tots els buits. Es mesuraran els paraments verticals de façanes i particions descomptant la superfície de tots els buits, però s'inclou l'execució de tots els treballs precisos per a la resolució del buit, així com els materials que formen llindes, brancals i escopidors.

Als efectes anteriors, s'entendrà com buit, qualsevol obertura que tingui queixals i llinda per a porta o finestra. En cas de tractar-se d'un buit en la fàbrica sense llinda, ampit ni fusteria, es deduirà sempre el mateix a l'amidar la fàbrica, sigui com sigui la seva superfície.

En el supòsit de tancaments de façana on les fulles, en lloc de donar suport directament en el forjat, recolzin en una o dues filades de regularització que abastin tot l'espessor del tancament, a l'efectuar l'amidament de les unitats d'obra

es mesurarà la seva alçada des del forjat i, en compensació, no es mesurarà les filades de regularització.

INSTAL·LACIONS

Longitud realment executada. Amidament segons desenvolupament longitudinal resultant, considerant, si escau, els trams ocupats per peces especials.

REVESTIMENTS (GUIXOS I ESQUERDEJATS DE CIMENT)

Deduint, en els buits de superfície major de X m², l'excés sobre els X m². Els paraments verticals i horitzontals s'amidaran a cinta correguda, sense descomptar buits de superfície menor a X m². Per a buits de major superfície, es descomptarà únicament l'excés sobre aquesta superfície. En ambdós casos es considerarà inclosa l'execució de queixals, fons de llindes i arestes. Els paraments que tinguin armaris de paret no seran objecte de descompte, sigui com sigui la seva dimensió.

2.2.1. Demolicions

Unitat d'obra DIS105: Desmuntatge de xarxa de fossa sèptica

CARACTERÍSTIQUES TÈCNiques

Desmuntatge de xarxa d'instal·lació interior de desguassos, des de la presa de cada aparell sanitari fins al baixant, deixant taponat aquest baixant, per a una superfície de cambra humida de 4 m², amb mitjans manuals, i càrrega manual sobre camió o contenidor.

CRITERI D'AMIDAMENT EN PROJECTE

Nombre d'unitats previstes, segons documentació gràfica de Projecte.

CONDICIONS PRÈVIES QUE S'HAN DE COMPLIR ABANS DE LA EXECUCIÓ DE LES UNITATS D'OBRA

DEL SUPORT

Es comprovarà que la xarxa a desmuntar es troba tota buida.

PROCÉS D'EXECUCIÓ

FASES D'EXECUCIÓ

Desmuntatge de l'element. Obturació de les conduccions connectades a l'element. Retirada i apilament del material desmuntat. Neteja de les restes de l'obra. Càrrega manual del material desmuntat i restes de l'obra sobre camió o contenidor.

CONDICIONS DE TERMINACIÓ

Les connexions amb el baixant quedaran degudament obturades i protegides.

CRITERI D'AMIDAMENT EN OBRA I CONDICIONS D'ABONAMENT

S'amidará el nombre d'unitats realment desmuntades segons especificacions de Projecte.

CRITERI DE VALORACIÓ ECONÒMICA

El preu inclou l'obturació de les conduccions connectades a l'element.

2.2.2. Condicionament del terreny

Unitat d'obra ADE010: Excavació de rases i pous.

CARACTERÍSTIQUES TÈCNiques

Excavació de rases per instal·lacions fins a una profunditat de 2 m, en terra de llim, amb mitjans mecànics, i càrrega a camió.

NORMATIVA D'APLICACIÓ

Execució:

- CTE. DB-HS Salubridad.
- NTE-ADZ. Acondicionamiento del terreno. Desmontes: Zanjas y pozos.

CRITERI D'AMIDAMENT EN PROJECTE

Volum mesurat sobre les seccions teòriques de l'excavació, segons documentació gràfica de Projecte, sense duplicar cantonades ni encontres.

CONDICIONS PRÈVIES QUE S'HAN DE COMPLIR ABANS DE LA EXECUCIÓ DE LES UNITATS D'OBRA**DEL SUPORT**

Es comprovarà la possible existència de servituds, elements soterrats, xarxes de servei o qualsevol tipus d'instal·lacions que poden resultar afectades per les obres a iniciar.

Es disposarà de la informació topogràfica i geotècnica necessària, recollida en el corresponent estudi geotècnic del terreny realitzat per un laboratori acreditat a l'àrea tècnica corresponent, i que inclourà, entre d'altres dades: tipus, humitat i compacitat o consistència del terreny.

Es disposaran punts fixes de referència en llocs que es puguin veure afectats per la excavació, als quals es referiran totes les lectures de cotes de nivell i desplaçaments horitzontals i verticals dels punts del terreny.

Es comprovarà l'estat de conservació dels edificis mitgers i de les construccions pròximes que es poden veure afectades per les excavacions.

DEL CONTRACTISTA

Si existissin instal·lacions en servei que es poguessin veure afectades pels treballs a realitzar, sol·licitarà de les corresponents companyies subministradores la seva situació i, si escau, la solució a adoptar, així com les distàncies de seguretat a esteses aèries de conducció d'energia elèctrica.

Notificarà al director de l'execució de l'obra, amb l'antelació suficient, l'inici de les excavacions.

En cas de realitzar-se qualsevol tipus d'entibació del terreny, presentarà al director de l'execució de l'obra, per a la seva aprovació, els càlculs justificatius de la solució a adoptar.

PROCÉS D'EXECUCIÓ**FASES D'EXECUCIÓ**

Replanteig general i fixació dels punts i nivells de referència. Col·locació de les lliteres en els cantons i extrems de les alineacions. Excavació en successives rases horitzontals i extracció de terres. Refinat de fons amb extracció de les terres. Càrrega a camió de les terres excavades.

CONDICIONS DE TERMINACIÓ

El fons de l'excavació quedarà anivellat, net i lleugerament piconat.

CONSERVACIÓ I MANTENIMENT

Les excavacions quedaran protegides enfront de filtracions i accions d'erosió o ensorrada per part de les aigües de vessament. Es prendran les mesures oportunes per a assegurar que les seves característiques geomètriques romanen inamovibles. Mentre s'efectuï la consolidació definitiva de les parets i fons de les excavacions es conservaran les entibacions realitzades, que només es podran treure, total o parcialment, prèvia comprovació del director de l'execució de l'obra, i en la forma i terminis que aquest dictamini. Es prendran les mesures necessàries per impedir la degradació del fons de l'excavació en front a l'acció de les pluges o altres agents meteorològics, en l'interval de temps que es mesuri entre l'excavació i la finalització dels treballs de col·locació d'instal·lacions i posterior replè de les rases.

CRITERI D'AMIDAMENT EN OBRA I CONDICIONS D'ABONAMENT

Es mesurarà el volum teòric executat segons especificacions de Projecte, sense duplicar cantonades ni encontres i sense incloure els increments per excessos d'excavació no autoritzats, ni el reblert necessari per a reconstruir la secció teòrica per defectes imputables al Contractista. Es mesurarà l'excavació una vegada realitzada i abans que sobre ella s'efectuï cap tipus de reblert. Si el Contractista tanqués l'excavació abans de conformat l'amidament, s'entendrà que s'avé al que unilateralment determini el director de l'execució de l'obra.

CRITERI DE VALORACIÓ ECONÒMICA

El preu no inclou el transport dels materials excavats.

Unitat d'obra ADE010b: Excavació de rases i pous.

CARACTERÍSTIQUES TÈCNIQUES

Excavació de rases per instal·lacions fins a una profunditat de 2 m, en terra de llim, amb mitjans mecànics, i càrrega a camió.

NORMATIVA D'APLICACIÓ

Execució:

- CTE. DB-HS Salubridad.
- NTE-ADZ. Acondicionamiento del terreno. Desmontes: Zanjas y pozos.

CRITERI D'AMIDAMENT EN PROJECTE

Volum mesurat sobre les seccions teòriques de l'excavació, segons documentació gràfica de Projecte, sense duplicar cantonades ni encontres.

CONDICIONS PRÈVIES QUE S'HAN DE COMPLIR ABANS DE LA EXECUCIÓ DE LES UNITATS D'OBRA

DEL SUPORT

Es comprovarà la possible existència de servituds, elements soterrats, xarxes de servei o qualsevol tipus d'instal·lacions que poden resultar afectades per les obres a iniciar.

Es disposarà de la informació topogràfica i geotècnica necessària, recollida en el corresponent estudi geotècnic del terreny realitzat per un laboratori acreditat a l'àrea tècnica corresponent, i que inclourà, entre d'altres dades: tipus, humitat i compacitat o consistència del terreny.

Es disposaran punts fixes de referència en llocs que es puguin veure afectats per la excavació, als quals es referiran totes les lectures de cotes de nivell i desplaçaments horitzontals i verticals dels punts del terreny.

Es comprovarà l'estat de conservació dels edificis mitgers i de les construccions pròximes que es poden veure afectades per les excavacions.

DEL CONTRACTISTA

Si existissin instal·lacions en servei que es poguessin veure afectades pels treballs a realitzar, sol·licitarà de les corresponents companyies subministradores la seva situació i, si escau, la solució a adoptar, així com les distàncies de seguretat a esteses aèries de conducció d'energia elèctrica.

Notificarà al director de l'execució de l'obra, amb l'antelació suficient, l'inici de les excavacions.

En cas de realitzar-se qualsevol tipus d'entibació del terreny, presentarà al director de l'execució de l'obra, per a la seva aprovació, els càlculs justificatius de la solució a adoptar.

PROCÉS D'EXECUCIÓ

FASES D'EXECUCIÓ

Replanteig general i fixació dels punts i nivells de referència. Col·locació de les lliteres en els cantons i extrems de les alineacions. Excavació en successives rases horitzontals i extracció de terres. Refinat de fons amb extracció de les terres. Càrrega a camió de les terres excavades.

CONDICIONS DE TERMINACIÓ

El fons de l'excavació quedarà anivellat, net i lleugerament piconat.

CONSERVACIÓ I MANTENIMENT

Les excavacions quedaran protegides enfront de filtracions i accions d'erosió o ensorrada per part de les aigües de vessament. Es prendran les mesures oportunes per a assegurar que les seves característiques geomètriques romanen inamovibles. Mentre s'efectui la consolidació definitiva de les parets i fons de les excavacions es conservaran les entibacions realitzades, que només es podran treure, total o parcialment, prèvia comprovació del director de l'execució de l'obra, i en la forma i terminis que aquest dictamini. Es prendran les mesures necessàries per impedir la degradació del fons de l'excavació en front a l'acció de les pluges o altres agents meteorològics, en l'interval de temps que es mesuri entre l'excavació i la finalització dels treballs de col·locació d'instal·lacions i posterior replè de les rases.

CRITERI D'AMIDAMENT EN OBRA I CONDICIONS D'ABONAMENT

Es mesurarà el volum teòric executat segons especificacions de Projecte, sense duplicar cantonades ni encontres i sense incloure els increments per excessos d'excavació no autoritzats, ni el reblert necessari per a reconstruir la secció teòrica per defectes imputables al Contractista. Es mesurarà l'excavació una vegada realitzada i abans que sobre ella s'efectuï cap tipus de reblert. Si el Contractista tanqués l'excavació abans de conformat l'amidament, s'entendrà que s'avé al que unilateralment determini el director de l'execució de l'obra.

CRITERI DE VALORACIÓ ECONÒMICA

El preu no inclou el transport dels materials excavats.

Unitat d'obra ADE010c: Excavació de rases i pous.

CARACTERÍSTIQUES TÈCNiques

Excavació de rases per instal·lacions fins a una profunditat de 2 m, en terra de llim, amb mitjans mecànics, i càrrega a camió.

NORMATIVA D'APLICACIÓ

Execució:

- CTE. DB-HS Salubridad.
- NTE-ADZ. Acondicionamiento del terreno. Desmontes: Zanjas y pozos.

CRITERI D'AMIDAMENT EN PROJECTE

Volum mesurat sobre les seccions teòriques de l'excavació, segons documentació gràfica de Projecte, sense duplicar cantonades ni encontres.

CONDICIONS PRÈVIES QUE S'HAN DE COMPLIR ABANS DE LA EXECUCIÓ DE LES UNITATS D'OBRA**DEL SUPORT**

Es comprovarà la possible existència de servituds, elements soterrats, xarxes de servei o qualsevol tipus d'instal·lacions que poden resultar afectades per les obres a iniciar.

Es disposarà de la informació topogràfica i geotècnica necessària, recollida en el corresponent estudi geotècnic del terreny realitzat per un laboratori acreditat a l'àrea tècnica corresponent, i que inclourà, entre d'altres dades: tipus, humitat i compactat o consistència del terreny.

Es disposaran punts fixos de referència en llocs que es puguin veure afectats per la excavació, als quals es referiran totes les lectures de cotes de nivell i desplaçaments horitzontals i verticals dels punts del terreny.

Es comprovarà l'estat de conservació dels edificis mitgers i de les construccions pròximes que es poden veure afectades per les excavacions.

DEL CONTRACTISTA

Si existissin instal·lacions en servei que es poguessin veure afectades pels treballs a realitzar, sol·licitarà de les corresponents companyies subministradores la seva situació i, si escau, la solució a adoptar, així com les distàncies de seguretat a esteses aèries de conducció d'energia elèctrica.

Notificarà al director de l'execució de l'obra, amb l'antelació suficient, l'inici de les excavacions.

En cas de realitzar-se qualsevol tipus d'entibació del terreny, presentarà al director de l'execució de l'obra, per a la seva aprovació, els càlculs justificatius de la solució a adoptar.

PROCÉS D'EXECUCIÓ**FASES D'EXECUCIÓ**

Replanteig general i fixació dels punts i nivells de referència. Col·locació de les lliteres en els cantons i extrems de les alineacions. Excavació en successives rases horitzontals i extracció de terres. Refinat de fons amb extracció de les terres. Càrrega a camió de les terres excavades.

CONDICIONS DE TERMINACIÓ

El fons de l'excavació quedarà anivellat, net i lleugerament piconat.

CONSERVACIÓ I MANTENIMENT

Les excavacions quedaran protegides enfront de filtracions i accions d'erosió o ensorrada per part de les aigües de vessament. Es prendran les mesures oportunes per a assegurar que les seves característiques geomètriques romanen inamovibles. Mentre s'efectuï la consolidació definitiva de les parets i fons de les excavacions es conservaran les entibacions realitzades, que només es podran treure, total o parcialment, prèvia comprovació del director de l'execució de l'obra, i en la forma i terminis que aquest dictamini. Es prendran les mesures necessàries per impedir la degradació del fons de l'excavació en front a l'acció de les pluges o altres agents meteorològics, en l'interval de temps que es mesuri entre l'excavació i la finalització dels treballs de col·locació d'instal·lacions i posterior replè de les rases.

CRITERI D'AMIDAMENT EN OBRA I CONDICIONS D'ABONAMENT

Es mesurarà el volum teòric executat segons especificacions de Projecte, sense duplicar cantonades ni encontres i sense incloure els increments per excessos d'excavació no autoritzats, ni el reblert necessari per a reconstruir la secció teòrica per defectes imputables al Contractista. Es mesurarà l'excavació una vegada realitzada i abans que sobre ella s'efectuï cap tipus de reblert. Si el Contractista tanqués l'excavació abans de conformat l'amidament, s'entendrà que s'avé al que unilateralment determini el director de l'execució de l'obra.

CRITERI DE VALORACIÓ ECONÒMICA

El preu no inclou el transport dels materials excavats.

Unitat d'obra ADE010d: Excavació de rases i pous.

CARACTERÍSTIQUES TÈCNiques

Excavació de rases per instal·lacions fins a una profunditat de 2 m, en terra de llim, amb mitjans mecànics, i càrrega a camió.

NORMATIVA D'APLICACIÓ

Execució:

- CTE. DB-HS Salubridad.
- NTE-ADZ. Acondicionamiento del terreno. Desmontes: Zanjas y pozos.

CRITERI D'AMIDAMENT EN PROJECTE

Volum mesurat sobre les seccions teòriques de l'excavació, segons documentació gràfica de Projecte, sense duplicar cantonades ni encontres.

CONDICIONS PRÈVIES QUE S'HAN DE COMPLIR ABANS DE LA EXECUCIÓ DE LES UNITATS D'OBRA

DEL SUPORT

Es comprovarà la possible existència de servituds, elements soterrats, xarxes de servei o qualsevol tipus d'instal·lacions que poden resultar afectades per les obres a iniciar.

Es disposarà de la informació topogràfica i geotècnica necessària, recollida en el corresponent estudi geotècnic del terreny realitzat per un laboratori acreditat a l'àrea tècnica corresponent, i que inclourà, entre d'altres dades: tipus, humitat i compacitat o consistència del terreny.

Es disposaran punts fixos de referència en llocs que es puguin veure afectats per la excavació, als quals es referiran totes les lectures de cotes de nivell i desplaçaments horitzontals i verticals dels punts del terreny.

Es comprovarà l'estat de conservació dels edificis mitgers i de les construccions pròximes que es poden veure afectades per les excavacions.

DEL CONTRACTISTA

Si existissin instal·lacions en servei que es poguessin veure afectades pels treballs a realitzar, sol·licitarà de les corresponents companyies subministradores la seva situació i, si escau, la solució a adoptar, així com les distàncies de seguretat a esteses aèries de conducció d'energia elèctrica.

Notificarà al director de l'execució de l'obra, amb l'antelació suficient, l'inici de les excavacions.

En cas de realitzar-se qualsevol tipus d'entibació del terreny, presentarà al director de l'execució de l'obra, per a la seva aprovació, els càlculs justificatius de la solució a adoptar.

PROCÉS D'EXECUCIÓ

FASES D'EXECUCIÓ

Replanteig general i fixació dels punts i nivells de referència. Col·locació de les lliteres en els cantons i extrems de les alineacions. Excavació en successives rases horitzontals i extracció de terres. Refinat de fons amb extracció de les terres. Càrrega a camió de les terres excavades.

CONDICIONS DE TERMINACIÓ

El fons de l'excavació quedarà anivellat, net i lleugerament piconat.

CONSERVACIÓ I MANTENIMENT

Les excavacions quedaran protegides enfront de filtracions i accions d'erosió o ensorrada per part de les aigües de vessament. Es prendran les mesures oportunes per a assegurar que les seves característiques geomètriques romanen inamovibles. Mentre s'efectuï la consolidació definitiva de les parets i fons de les excavacions es conservaran les entibacions realitzades, que només es podran treure, total o parcialment, prèvia comprovació del director de l'execució de l'obra, i en la forma i terminis que aquest dictamini. Es prendran les mesures necessàries per impedir la degradació del fons de l'excavació en front a l'acció de les pluges o altres agents meteorològics, en l'interval de temps que es mesuri entre l'excavació i la finalització dels treballs de col·locació d'instal·lacions i posterior replè de les rases.

CRITERI D'AMIDAMENT EN OBRA I CONDICIONS D'ABONAMENT

Es mesurarà el volum teòric executat segons especificacions de Projecte, sense duplicar cantonades ni encontres i sense incloure els increments per excessos d'excavació no autoritzats, ni el reblert necessari per a reconstruir la secció teòrica per defectes imputables al Contractista. Es mesurarà l'excavació una vegada realitzada i abans que sobre ella s'efectuï cap tipus de reblert. Si el Contractista tanqués l'excavació abans de conformat l'amidament, s'entendrà que s'avé al que unilateralment determini el director de l'execució de l'obra.

CRITERI DE VALORACIÓ ECONÒMICA

El preu no inclou el transport dels materials excavats.

Unitat d'obra ADR010: Rebliments de rases per instal·lacions.

CARACTERÍSTIQUES TÈCNiques

Reblert envoltant i principal de rases per instal·lacions, amb sorra de 0 a 5 mm de diàmetre i compactació en tongades successives de 20 cm d'espessor màxim amb safata vibrant de guiat manual, fins a assolir una densitat seca no inferior al 95% de la màxima obtinguda en l'assaig Proctor Modificat, realitzat segons UNE 103501. Inclús cinta o distintiu indicador de la instal·lació.

NORMATIVA D'APLICACIÓ

Execució:

- CTE. DB-SE-C Seguridad estructural: Cimientos.
- CTE. DB-HS Salubridad.
- NTE-ADZ. Acondicionamiento del terreno. Desmontes: Zanjas y pozos.

CRITERI D'AMIDAMENT EN PROJECTE

Volum mesurat sobre les seccions teòriques de l'excavació, segons documentació gràfica de Projecte.

CONDICIONS PRÈVIES QUE S'HAN DE COMPLIR ABANS DE LA EXECUCIÓ DE LES UNITATS D'OBRA AMBIENTALS

Es comprovarà que la temperatura ambient no sigui inferior a 2°C a l'ombra.

PROCÉS D'EXECUCIÓ

FASES D'EXECUCIÓ

Estesa del material de reblert en tongades d'espessor uniforme. Humectació o dessecació de cada tongada.
Col·locació de cinta o distintiu indicador de la instal·lació. Compactació.

CONDICIONS DE TERMINACIÓ

Les terres o àrids de reblert hauran arribat al grau de compactació adequat.

CONSERVACIÓ I MANTENIMENT

Les terres o àrids utilitzats com material de reblert quedaran protegits de la possible contaminació per materials estranys o per aigua de pluja, així com del pas de vehicles.

CRITERI D'AMIDAMENT EN OBRA I CONDICIONS D'ABONAMENT

Es mesurarà, en perfil compactat, el volum realment executat segons especificacions de Projecte, sense incloure els increments per excessos d'excavació no autoritzats.

CRITERI DE VALORACIÓ ECONÒMICA

El preu no inclou la realització de l'assaig Proctor Modificat.

Unitat d'obra ADR010b: Rebliments de rases per instal·lacions.

CARACTERÍSTIQUES TÈCNIQUES

Reblert envoltant i principal de rases per instal·lacions, amb sorra de 0 a 5 mm de diàmetre i compactació en tongades successives de 20 cm d'espessor màxim amb safata vibrant de guiat manual, fins a assolir una densitat seca no inferior al 95% de la màxima obtinguda en l'assaig Proctor Modificat, realitzat segons UNE 103501. Inclús cinta o distintiu indicador de la instal·lació.

NORMATIVA D'APLICACIÓ

Execució:

- CTE. DB-SE-C Seguridad estructural: Cimientos.
- CTE. DB-HS Salubridad.
- NTE-ADZ. Acondicionamiento del terreno. Desmontes: Zanjas y pozos.

CRITERI D'AMIDAMENT EN PROJECTE

Volum mesurat sobre les seccions teòriques de l'excavació, segons documentació gràfica de Projecte.

CONDICIONS PRÈVIES QUE S'HAN DE COMPLIR ABANS DE LA EXECUCIÓ DE LES UNITATS D'OBRA

AMBIENTALS

Es comprovarà que la temperatura ambient no sigui inferior a 2°C a l'ombra.

PROCÉS D'EXECUCIÓ

FASES D'EXECUCIÓ

Estesa del material de reblert en tongades d'espessor uniforme. Humectació o dessecació de cada tongada.
Col·locació de cinta o distintiu indicador de la instal·lació. Compactació.

CONDICIONS DE TERMINACIÓ

Les terres o àrids de reblert hauran arribat al grau de compactació adequat.

CONSERVACIÓ I MANTENIMENT

Les terres o àrids utilitzats com material de reblert quedaran protegits de la possible contaminació per materials estranys o per aigua de pluja, així com del pas de vehicles.

CRITERI D'AMIDAMENT EN OBRA I CONDICIONS D'ABONAMENT

Es mesurarà, en perfil compactat, el volum realment executat segons especificacions de Projecte, sense incloure els increments per excessos d'excavació no autoritzats.

CRITERI DE VALORACIÓ ECONÒMICA

El preu no inclou la realització de l'assaig Proctor Modificat.

Unitat d'obra ADR010c: Rebliments de rases per instal·lacions.

CARACTERÍSTIQUES TÈCNiques

Reblert envoltant i principal de rases per instal·lacions, amb sorra de 0 a 5 mm de diàmetre i compactació en tongades successives de 20 cm d'espessor màxim amb safata vibrant de guiat manual, fins a assolir una densitat seca no inferior al 95% de la màxima obtinguda en l'assaig Proctor Modificat, realitzat segons UNE 103501. Inclús cinta o distintiu indicador de la instal·lació.

NORMATIVA D'APLICACIÓ

Execució:

- CTE. DB-SE-C Seguridad estructural: Cimientos.
- CTE. DB-HS Salubridad.
- NTE-ADZ. Acondicionamiento del terreno. Desmontes: Zanjas y pozos.

CRITERI D'AMIDAMENT EN PROJECTE

Volum mesurat sobre les seccions teòriques de l'excavació, segons documentació gràfica de Projecte.

CONDICIONS PRÈVIES QUE S'HAN DE COMPLIR ABANS DE LA EXECUCIÓ DE LES UNITATS D'OBRA AMBIENTALS

Es comprovarà que la temperatura ambient no sigui inferior a 2°C a l'ombra.

PROCÉS D'EXECUCIÓ**FASES D'EXECUCIÓ**

Estesa del material de reblert en tongades d'espessor uniforme. Humectació o dessecació de cada tongada. Col·locació de cinta o distintiu indicador de la instal·lació. Compactació.

CONDICIONS DE TERMINACIÓ

Les terres o àrids de reblert hauran arribat al grau de compactació adequat.

CONSERVACIÓ I MANTENIMENT

Les terres o àrids utilitzats com material de reblert quedaran protegits de la possible contaminació per materials estranys o per aigua de pluja, així com del pas de vehicles.

CRITERI D'AMIDAMENT EN OBRA I CONDICIONS D'ABONAMENT

Es mesurarà, en perfil compactat, el volum realment executat segons especificacions de Projecte, sense incloure els increments per excessos d'excavació no autoritzats.

CRITERI DE VALORACIÓ ECONÒMICA

El preu no inclou la realització de l'assaig Proctor Modificat.

Unitat d'obra ADR010d: Rebliments de rases per instal·lacions.

CARACTERÍSTIQUES TÈCNiques

Reblert envoltant i principal de rases per instal·lacions, amb sorra de 0 a 5 mm de diàmetre i compactació en tongades successives de 20 cm d'espessor màxim amb safata vibrant de guiat manual, fins a assolir una densitat seca no inferior al 95% de la màxima obtinguda en l'assaig Proctor Modificat, realitzat segons UNE 103501. Inclús cinta o distintiu indicador de la instal·lació.

NORMATIVA D'APLICACIÓ

Execució:

- CTE. DB-SE-C Seguridad estructural: Cimientos.

- CTE. DB-HS Salubridad.
- NTE-ADZ. Acondicionamiento del terreno. Desmontes: Zanjas y pozos.

CRITERI D'AMIDAMENT EN PROJECTE

Volum mesurat sobre les seccions teòriques de l'excavació, segons documentació gràfica de Projecte.

CONDICIONS PRÈVIES QUE S'HAN DE COMPLIR ABANS DE LA EXECUCIÓ DE LES UNITATS D'OBRA AMBIENTALS

Es comprovarà que la temperatura ambient no sigui inferior a 2°C a l'ombra.

PROCÉS D'EXECUCIÓ

FASES D'EXECUCIÓ

Estesa del material de reblert en tongades d'espessor uniforme. Humectació o dessecació de cada tongada. Col·locació de cinta o distintiu indicador de la instal·lació. Compactació.

CONDICIONS DE TERMINACIÓ

Les terres o àrids de reblert hauran arribat al grau de compactació adequat.

CONSERVACIÓ I MANTENIMENT

Les terres o àrids utilitzats com material de reblert quedaran protegits de la possible contaminació per materials estranys o per aigua de pluja, així com del pas de vehicles.

CRITERI D'AMIDAMENT EN OBRA I CONDICIONS D'ABONAMENT

Es mesurarà, en perfil compactat, el volum realment executat segons especificacions de Projecte, sense incloure els increments per excessos d'excavació no autoritzats.

CRITERI DE VALORACIÓ ECONÒMICA

El preu no inclou la realització de l'assaig Proctor Modificat.

Unitat d'obra ASA012: Pericó prefabricat.

CARACTERÍSTIQUES TÈCNiques

Pericó de pas soterrada, prefabricada de formigó, de dimensions interiors 60x60x60 cm, sobre solera de formigó en massa HM-20/B/20/X0 de 20 cm de gruix, amb marc i tapa prefabricats de formigó armat i tancament hermètic al pas dels olors mefítics.

NORMATIVA D'APLICACIÓ

Elaboració, transport i posada en obra del formigó: Código Estructural.

Execució: CTE. DB-HS Salubridad.

CRITERI D'AMIDAMENT EN PROJECTE

Nombre d'unitats previstes, segons documentació gràfica de Projecte.

CONDICIONS PRÈVIES QUE S'HAN DE COMPLIR ABANS DE LA EXECUCIÓ DE LES UNITATS D'OBRA DEL SUPORT

Es comprovarà que la ubicació de l'arqueta es correspon amb la de Projecte.

PROCÉS D'EXECUCIÓ

FASES D'EXECUCIÓ

Replanteig. Abocat i compactació del formigó en formació de solera. Col·locació de l'arqueta prefabricada. Execució de forats pel connexionat dels col·lectors a l'arqueta. Acoblament i rejuntat dels col·lectors al pericó. Col·locació de la tapa i els accessoris. Comprovació del seu correcte funcionament. Realització de proves de servei.

CONDICIONS DE TERMINACIÓ

La arqueta quedarà totalment estanca.

PROVES DE SERVEI

Prova d'estanquitat parcial.

Normativa d'aplicació: CTE. DB-HS Salubridad

CONSERVACIÓ I MANTENIMENT

Es protegirà enfront de cops i obturacions. Es taparan totes els pericons per a evitar accidents.

CRITERI D'AMIDAMENT EN OBRA I CONDICIONS D'ABONAMENT

Es mesurarà el nombre d'unitats realment executades segons especificacions de Projecte.

CRITERI DE VALORACIÓ ECONÒMICA

El preu no inclou l'excavació ni el replé del extradós.

Unitat d'obra ASB020: Connexió de l'escomesa de l'edifici a la xarxa general de sanejament del municipi a través de pou de registre.

CARACTERÍSTIQUES TÈCNiques

Connexió de l'escomesa de l'edifici a la xarxa general de sanejament del municipi a través de pou de registre. Inclús junt flexible per a l'empalmament de la connexió de servei i morter de ciment per a repàs i brunyiment en l'interior del pou.

CRITERI D'AMIDAMENT EN PROJECTE

Nombre d'unitats previstes, segons documentació gràfica de Projecte.

CONDICIONS PRÈVIES QUE S'HAN DE COMPLIR ABANS DE LA EXECUCIÓ DE LES UNITATS D'OBRA DEL SUPORT

Es comprovarà que la ubicació de la connexió es correspon amb la de Projecte.

PROCÉS D'EXECUCIÓ**FASES D'EXECUCIÓ**

Replanteig i traçat de la connexió en el pou de registre. Trencament del pou amb compressor. Muntatge, connexió i comprovació del seu correcte funcionament. Realització de proves de servei.

CONDICIONS DE TERMINACIÓ

La connexió romandrà tancada fins a la seva posada en servei.

PROVES DE SERVEI

Prova d'estanquitat parcial.

Normativa d'aplicació: CTE. DB-HS Salubridad

CRITERI D'AMIDAMENT EN OBRA I CONDICIONS D'ABONAMENT

Es mesurarà el nombre d'unitats realment executades segons especificacions de Projecte.

CRITERI DE VALORACIÓ ECONÒMICA

El preu no inclou l'excavació ni el pou de registre.

Unitat d'obra ASC010: Col·lector soterrat.

CARACTERÍSTIQUES TÈCNIQUES

Col·lector soterrat de xarxa horitzontal de sanejament, amb pericons, amb una pendent mínima del 2%, per a l'evacuació d'aigües residuals i/o pluvials, format per tub de PVC llis, sèrie SN-4, rigidesa anular nominal 4 kN/m², de 200 mm de diàmetre exterior, enganxat mitjançant adhesiu, col·locat sobre llit de sorra de 10 cm d'espessor, degudament compactada i anivellada amb picó vibrant de guià manual, reblert lateral compactant fins als ronyons i posterior reblert amb la mateixa sorra fins a 30 cm per sobre de la generatriu superior de la canonada. Inclús líquid netejador i adhesiu per a tubs i accessoris de PVC.

NORMATIVA D'APLICACIÓ

Instal·lació: CTE. DB-HS Salubridad.

CRITERI D'AMIDAMENT EN PROJECTE

Longitud mesurada en projecció horitzontal, segons documentació gràfica de Projecte, entre cares interiors de pericons.

CONDICIONS PRÈVIES QUE S'HAN DE COMPLIR ABANS DE LA EXECUCIÓ DE LES UNITATS D'OBRA

DEL SUPORT

Es comprovarà que el traçat i les dimensions de les rases corresponen amb els de Projecte.

El terreny de l'interior de la rasa, a més de lliure d'aigua, haurà d'estar net de residus, terres soltes o disgregades i vegetació.

DEL CONTRACTISTA

Haurà de sotmetre l'aprovació del director de l'execució de l'obra el procediment de descàrrega en obra i manipulació de col·lectors.

PROCÉS D'EXECUCIÓ

FASES D'EXECUCIÓ

Replanteig i traçat del conducte en planta i pendents. Presentació en sec de tubs i peces especials. Abocat de la sorra en el fons de la rasa. Descens i col·locació dels col·lectors en el fons de la rasa. Muntatge, connexionat i comprovació del seu correcte funcionament. Execució del reblert envoltant. Realització de proves de servei.

CONDICIONS DE TERMINACIÓ

La xarxa romandrà tancada fins a la seva posta en servei, no presentarà problemes en la circulació i tindrà una evacuació ràpida.

PROVES DE SERVEI

Prova d'estanquitat parcial.

Normativa d'aplicació: CTE. DB-HS Salubridad

CRITERI D'AMIDAMENT EN OBRA I CONDICIONS D'ABONAMENT

Es mesurarà en projecció horitzontal, la longitud realment executada segons especificacions de Projecte, entre cares interiors de pericons, incloent els trams ocupats per peces especials.

CRITERI DE VALORACIÓ ECONÒMICA

El preu no inclou els pericons, l'excavació ni el reblert principal.

2.2.3. Façanes i particions

Unitat d'obra FEF010: Mur de càrrega de fàbrica de maó ceràmic.

CARACTERÍSTIQUES TÈCNIQUES

Mur de càrrega de 14 cm d'espessor de fàbrica de maó ceràmic calat (gero), per revestir, 29x14x5 cm, resistència a compressió 10 N/mm², amb junts horitzontals i verticals de 10 mm d'espessor, rebuda amb morter de ciment industrial, color gris, M-7,5, subministrat a granel.

NORMATIVA D'APLICACIÓ

Execució:

- CTE. DB-SE-F Seguridad estructural: Fábrica.
- NTE-EFL. Estructuras: Fábrica de ladrillos.

CRITERI D'AMIDAMENT EN PROJECTE

Superfície mesurada segons documentació gràfica de Projecte, sense duplicar cantonades ni encontres, deduint els buits de superfície major de 2 m².

CONDICIONS PRÈVIES QUE S'HAN DE COMPLIR ABANS DE LA EXECUCIÓ DE LES UNITATS D'OBRA DEL SUPORT

Es comprovarà que el plànol de suport té la resistència necessària, és horitzontal, i presenta una superfície neta.

AMBIENTALS

Se suspendran els treballs quan la temperatura ambient sigui inferior a 5°C o superior a 35°C, plogui, neu o la velocitat del vent sigui superior a 50 km/h.

PROCÉS D'EXECUCIÓ

FASES D'EXECUCIÓ

Neteja i preparació de la superfície suport. Replanteig, planta a planta. Col·locació i aplomat de mires de referència. Estesa de fils entre mires. Col·locació de ploms fixos a les arestes. Col·locació de les peces per filades a nivell.

CONDICIONS DE TERMINACIÓ

La fàbrica quedarà monolítica, estable enfront a esforços horitzontals, plana i aplomada. Tindrà una composició uniforme en tota la seva altura i bon aspecte.

CONSERVACIÓ I MANTENIMENT

Es protegirà l'obra recién executada enfront de pluges, gelades i temperatures elevades. S'evitarà l'abocament sobre la fàbrica de productes que puguin ocasionar falta d'adherència amb el posterior revestiment. S'evitarà l'actuació sobre l'element d'accions mecàniques no previstes en el càlcul.

CRITERI D'AMIDAMENT EN OBRA I CONDICIONS D'ABONAMENT

Es mesurarà la superfície realment executada segons especificacions de Projecte, sense duplicar cantonades ni encontres, deduint els buits de superfície major de 2 m².

CRITERI DE VALORACIÓ ECONÒMICA

El preu no inclou els cercols horitzontals ni la formació de les llindes dels buits del parament.

2.2.4. Instal·lacions

Unitat d'obra ICR015: Conducte circular.

MESURES PER A ASSEGURAR LA COMPATIBILITAT ENTRE ELS DIFERENTS PRODUCTES, ELEMENTS I SISTEMES CONSTRUCTIUS QUE COMPONEN LA UNITAT D'OBRA.

Per a evitar que es produeixi el fenomen electroquímic de la corrosió galvànica entre metalls amb diferent potencial, es prendran les següents mesures: evitar el contacte físic entre ells, aïllar elèctricament els metalls amb diferent potencial i evitar el contacte entre els elements metàl·lics i el guix.

No s'utilitzarà la canonada de la instal·lació com a presa de terra.

CARACTERÍSTIQUES TÈCNiques

Conducte circular de paret simple helicoidal d'acer inoxidable, de 400 mm de diàmetre i 0,5 mm de gruix, amb reforços, subministrat en trams de 3 o 5 m. Inclús accessoris de muntatge i elements de fixació.

CRITERI D'AMIDAMENT EN PROJECTE

Longitud projectada, segons documentació gràfica de Projecte, mesurada entre els eixos dels elements o dels punts a connectar, descomptant les peces especials.

CONDICIONS PRÈVIES QUE S'HAN DE COMPLIR ABANS DE LA EXECUCIÓ DE LES UNITATS D'OBRA**DEL SUPORT**

Es comprovarà que la seva situació i recorregut es corresponen amb els de Projecte, i que hi ha espai suficient per a la seva instal·lació.

PROCÉS D'EXECUCIÓ**FASES D'EXECUCIÓ**

Replanteig del recorregut dels conductes. Marcat i posterior ancoratge dels suports dels conductes. Muntatge i fixació de conductes. Comprovació del seu correcte funcionament. Realització de proves de servei.

CONDICIONS DE TERMINACIÓ

Els conductes i embocadures quedaran estanques.

PROVES DE SERVEI

Prova de resistència mecànica i estanquitat.

Normativa d'aplicació: UNE-EN 12237. Ventilación de edificios. Conductos. Resistencia y fugas de conductos circulares de chapa metálica

CONSERVACIÓ I MANTENIMENT

No tindran conduccions d'altres instal·lacions mecàniques o elèctriques ni seran travessats per aquestes.

CRITERI D'AMIDAMENT EN OBRA I CONDICIONS D'ABONAMENT

Es mesurarà la longitud realment executada segons especificacions de Projecte.

Unitat d'obra ICR030: Reixeta d'impulsió.

CARACTERÍSTIQUES TÈCNiques

Reixeta d'impulsió, per a conducte circular, de xapa d'acer galvanitzat, superfície estàndard galvanitzada, amb lamel·les verticals i horitzontals regulables individualment, de 825x225 mm, fixació mitjançant cargols vistos, muntada en conducte metàl·lic circular. Inclús accessoris de muntatge i elements de fixació.

CRITERI D'AMIDAMENT EN PROJECTE

Nombre d'unitats previstes, segons documentació gràfica de Projecte.

CONDICIONS PRÈVIES QUE S'HAN DE COMPLIR ABANS DE LA EXECUCIÓ DE LES UNITATS D'OBRA**DEL SUPORT**

Es comprovarà que la seva situació es correspon amb la de Projecte.

FASES D'EXECUCIÓ

Replanteig. Muntatge i fixació de la reixeta.

CRITERI D'AMIDAMENT EN OBRA I CONDICIONS D'ABONAMENT

Es mesurarà el nombre d'unitats realment executades segons especificacions de Projecte.

Unitat d'obra ICR050: Reixeta de retorn.

CARACTERÍSTIQUES TÈCNiques

Reixeta de retorn, per a conducte circular, de xapa d'acer galvanitzat, superfície estàndard galvanitzada, amb lamel·les verticals regulables individualment, de 1025x125 mm, fixació mitjançant cargols vistos, muntada en conducte metàl·lic circular. Inclús accessoris de muntatge i elements de fixació.

CRITERI D'AMIDAMENT EN PROJECTE

Nombre d'unitats previstes, segons documentació gràfica de Projecte.

CONDICIONS PRÈVIES QUE S'HAN DE COMPLIR ABANS DE LA EXECUCIÓ DE LES UNITATS D'OBRA DEL SUPORT

Es comprovarà que la seva situació es correspon amb la de Projecte.

FASES D'EXECUCIÓ

Replanteig. Muntatge i fixació de la reixeta.

CRITERI D'AMIDAMENT EN OBRA I CONDICIONS D'ABONAMENT

Es mesurarà el nombre d'unitats realment executades segons especificacions de Projecte.

Unitat d'obra IBH020: Unitat exterior d'aire condicionat de condensació per aigua, amb recuperació de calor.

CARACTERÍSTIQUES TÈCNiques

Unitat exterior d'aire condicionat de condensació per aigua, per a sistema aire-aire multi-split, amb cabal variable de refrigerant i recuperació de calor, sistema de dos tubs, per a gas R-410A, alimentació trifàsica (400V/50Hz), gamma City Multi, compatible amb la gamma Hybrid City Multi, sèrie WR2, model PQRY-P250YLM-A1 "MITSUBISHI ELECTRIC", potència frigorífica nominal 28 kW (temperatura de bulb humit de l'aire interior 19°C, temperatura d'entrada de l'aigua 30°C), EER 5,71, consum elèctric nominal en refrigeració 4,9 kW, potència calorífica nominal 31,5 kW (temperatura de bulb sec de l'aire interior 20°C, temperatura d'entrada de l'aigua 20°C), COP 6,2, consum elèctric nominal en calefacció 5,08 kW, connectabilitat de fins a 25 unitats interiors amb un percentatge de capacitat mínim del 50% i màxim del 130%, compressor scroll hermèticament segellat amb control Inverter, 880x1100x550 mm, pressió sonora 48 dBA, potència sonora 48 dBA, longitud total màxima de canonada frigorífica 500 m, diferència màxima d'altura d'instal·lació 50 m si la unitat exterior es troba per sobre de les unitats interiors i 40 m si es troba per sota.

CRITERI D'AMIDAMENT EN PROJECTE

Nombre d'unitats previstes, segons documentació gràfica de Projecte.

CONDICIONS PRÈVIES QUE S'HAN DE COMPLIR ABANS DE LA EXECUCIÓ DE LES UNITATS D'OBRA DEL SUPORT

Es comprovarà que la seva situació es correspon amb la de Projecte i que hi ha espai suficient per a la seva instal·lació.

PROCÉS D'EXECUCIÓ

FASES D'EXECUCIÓ

Replanteig. Col·locació i fixació. Connexió a les línies frigorífiques. Connexió a la xarxa de conducció d'aigua. Connexió a la xarxa elèctrica. Connexió a la xarxa de desguàs. Posada en marxa.

CONDICIONS DE TERMINACIÓ

La fixació al parament suport serà adequada, evitant-se sorolls i vibracions.

CONSERVACIÓ I MANTENIMENT

Es protegirà enfront de cops i esquixades.

CRITERI D'AMIDAMENT EN OBRA I CONDICIONS D'ABONAMENT

Es mesurarà el nombre d'unitats realment executades segons especificacions de Projecte.

CRITERI DE VALORACIÓ ECONÒMICA

El preu no inclou els elements antivibratori de terra, la canalització ni el cablejat elèctric d'alimentació.

Unitat d'obra IBH030: Fan-coil de sostre amb distribució per conducte rectangular.

CARACTERÍSTIQUES TÈCNiques

Fan-coil de sostre amb distribució per conducte rectangular, gamma Hybrid City Multi, model PEFY-WP100VMA-E "MITSUBISHI ELECTRIC", potència frigorífica nominal 11,2 kW (temperatura de bulb sec de l'aire interior 27°C, temperatura de bulb humit de l'aire interior 19°C, temperatura de bulb sec de l'aire exterior 35°C) potència calorífica nominal 12,5 kW (temperatura de bulb sec de l'aire interior 20°C, temperatura de bulb sec de l'aire exterior 7°C, temperatura de bulb humit de l'aire exterior 6°C), consum elèctric nominal en refrigeració 0,14 kW, consum elèctric nominal en calefacció 0,12 kW, de 250x1400x732 mm, pes 40 kg, amb ventilador de tres velocitats, pressió sonora a velocitat baixa 28 dBA, cabal d'aire a velocitat alta 33 m³/min, pressió estàtica configurable entre 35 Pa i 150 Pa i bomba de drenatge. Regulació: control remot per cable, connectable al bus M-Net, model PAR-U02MEDA-J. Inclús elements per a suspensió del sostre.

CRITERI D'AMIDAMENT EN PROJECTE

Nombre d'unitats previstes, segons documentació gràfica de Projecte.

CONDICIONS PRÈVIES QUE S'HAN DE COMPLIR ABANS DE LA EXECUCIÓ DE LES UNITATS D'OBRA

DEL SUPORT

Es comprovarà que la seva situació es correspon amb la de Projecte i que hi ha espai suficient per a la seva instal·lació.

PROCÉS D'EXECUCIÓ

FASES D'EXECUCIÓ

Replanteig. Col·locació i fixació. Connexió a la xarxa de conductes. Connexió a la xarxa de conducció d'aigua. Connexió a la xarxa elèctrica. Col·locació i fixació del tub entre la unitat interior i el control remot per cable. Estesa de cables entre la unitat interior i el control remot per cable. Connexionat de cables entre la unitat interior i el control remot per cable. Connexió a la xarxa de desguàs. Posada en marxa.

CONDICIONS DE TERMINACIÓ

La fixació al parament suport serà adequada, evitant-se sorolls i vibracions.

CONSERVACIÓ I MANTENIMENT

Es protegirà enfront de cops i esquitxades.

CRITERI D'AMIDAMENT EN OBRA I CONDICIONS D'ABONAMENT

Es mesurarà el nombre d'unitats realment executades segons especificacions de Projecte.

CRITERI DE VALORACIÓ ECONÒMICA

El preu no inclou la canalització ni el cablejat elèctric d'alimentació.

Unitat d'obra IBH105: Cable bus de comunicacions.

CARACTERÍSTIQUES TÈCNiques

Cable bus de comunicacions, apantallat, de 2 fils, de 1,5 mm² de secció per fil.

CRITERI D'AMIDAMENT EN PROJECTE

Longitud mesurada segons documentació gràfica de Projecte.

CONDICIONS PRÈVIES QUE S'HAN DE COMPLIR ABANS DE LA EXECUCIÓ DE LES UNITATS D'OBRA

DEL SUPORT

Es comprovarà que la seva situació es correspon amb la del Projecte i que la zona d'ubicació està completament terminada.

FASES D'EXECUCIÓ

Estesa del cable. Connexionat.

CRITERI D'AMIDAMENT EN OBRA I CONDICIONS D'ABONAMENT

Es mesurarà la longitud realment executada segons especificacions de Projecte.

CRITERI DE VALORACIÓ ECONÒMICA

El preu no inclou la canalització.

Unitat d'obra IEG010: Centralització de comptadors.

CARACTERÍSTIQUES TÈCNiques

Subministrament i instal·lació de centralització de comptadors sobre parament vertical, en armari de comptadors, composta per: unitat funcional d'interruptor general de maniobra de 250 A; unitat funcional d'embarrat general de la concentració formada per 1 mòdul; unitat funcional de fusibles de seguretat formada per 1 mòdul; unitat funcional de mesura formada per 1 mòdul de comptadors monofàsics i 1 mòdul de comptadors trifàsics i mòdul de serveis generals amb seccionament; unitat funcional de comandament que conté els dispositius de comandament pel canvi de tarifa de cada subministrament; unitat funcional d'embarrat de protecció, borns de sortida i connexió a terra formada per 1 mòdul. Inclús connexions de la línia repartidora i de les derivacions individuals als seus corresponents borns i arrebossats, cablejat i quants accessoris siguin necessaris per a la seva correcta instal·lació. Totalment muntada, connexionada i provada.

NORMATIVA D'APLICACIÓ

Instal·lació:

- REBT. Reglamento Electrotécnico para Baja Tensión.
- ITC-BT-16 y GUÍA-BT-16. Instalaciones de enlace. Contadores: ubicación y sistemas de instalación.
- Normes de la companyia subministradora.

CRITERI D'AMIDAMENT EN PROJECTE

Nombre d'unitats previstes, segons documentació gràfica de Projecte.

CONDICIONS PRÈVIES QUE S'HAN DE COMPLIR ABANS DE LA EXECUCIÓ DE LES UNITATS D'OBRA**DEL SUPORT**

Es comprovarà que la seva situació es correspon amb la de Projecte, que el recinte es troba acabat, amb els seus elements auxiliars, que disposa de ventilació i desguàs, i que les seves dimensions són correctes.

DEL CONTRACTISTA

Les instal·lacions elèctriques de baixa tensió s'executaran per instal·ladors autoritzats en baixa tensió, autoritzats per a l'exercici de l'activitat.

FASES D'EXECUCIÓ

Replanteig del conjunt prefabricat. Col·locació i anivellació del conjunt prefabricat. Fixació de mòduls al conjunt prefabricat. Connexionat.

CRITERI D'AMIDAMENT EN OBRA I CONDICIONS D'ABONAMENT

Es mesurarà el nombre d'unitats realment executades segons especificacions de Projecte.

Unitat d'obra IEF001: Mòdul solar fotovoltaic.

MESURES PER A ASSEGURAR LA COMPATIBILITAT ENTRE ELS DIFERENTS PRODUCTES, ELEMENTS I SISTEMES CONSTRUCTIUS QUE COMPONEN LA UNITAT D'OBRA.

S'evitarà col·locar en sèrie mòduls amb diferents rendiments.

CARACTERÍSTIQUES TÈCNiques

Mòdul solar fotovoltaic de cèl·lules de silici monocristal·lí, potència màxima (Wp) 445 W, tensió a màxima potència (Vmp) 34,5 V, intensitat a màxima potència (Imp) 12,9 A, tensió en circuit obert (Voc) 41,95 V, intensitat de curtcircuit (Isc) 13,52 A, eficiència 20,56%, 120 cèl·lules de 182x91 mm, vidre exterior trempat de 3,2 mm d'espessor, capa adhesiva d'etilvinilacetat (EVA), capa posterior de polifluorur de vinil, polièster i polifluorur de vinil (TPT), marc d'alumini anoditzat, temperatura de treball -40°C fins 85°C, dimensions 1909x1134x35 mm, resistència a la càrrega del vent 245 kg/m², resistència a la càrrega de la neu 551 kg/m², pes 23,92 kg, amb caixa de connexions amb díodes, cables i connectors. Inclús accessoris de muntatge i material de connexionat elèctric.

NORMATIVA D'APLICACIÓ

Instal·lació: REBT. Reglamento Electrotécnico para Baja Tensión.

CRITERI D'AMIDAMENT EN PROJECTE

Nombre d'unitats previstes, segons documentació gràfica de Projecte.

FASES D'EXECUCIÓ

Col·locació i fixació. Connexionat i comprovació del seu correcte funcionament.

CRITERI D'AMIDAMENT EN OBRA I CONDICIONS D'ABONAMENT

Es mesurarà el nombre d'unitats realment executades segons especificacions de Projecte.

CRITERI DE VALORACIÓ ECONÒMICA

El preu no inclou l'estructura suport.

Unitat d'obra IEF002: Estructura suport per a mòdul solar fotovoltaic, sobre coberta plana.

CARACTERÍSTIQUES TÈCNIQUES

Estructura suport per a mòdul solar fotovoltaic, d'acer galvanitzat, sobre coberta plana. Inclús accessoris de muntatge i elements de fixació.

CRITERI D'AMIDAMENT EN PROJECTE

Nombre d'unitats previstes, segons documentació gràfica de Projecte.

CONDICIONS PRÈVIES QUE S'HAN DE COMPLIR ABANS DE LA EXECUCIÓ DE LES UNITATS D'OBRA

DEL SUPORT

Es comprovarà que la seva situació es correspon amb la del Projecte i que la zona d'ubicació està completament terminada.

AMBIENTALS

Se suspendran els treballs quan ploqui, neu o la velocitat del vent sigui superior a 50 km/h.

PROCÉS D'EXECUCIÓ

FASES D'EXECUCIÓ

Replanteig. Muntatge i fixació.

CONDICIONS DE TERMINACIÓ

Tots els components metàl·lics tindran lliure dilatació.

CONSERVACIÓ I MANTENIMENT

S'evitarà l'actuació sobre l'element d'accions mecàniques no previstes en el càlcul.

CRITERI D'AMIDAMENT EN OBRA I CONDICIONS D'ABONAMENT

Es mesurarà el nombre d'unitats realment executades segons especificacions de Projecte.

Unitat d'obra IEF020: Inversor fotovoltaic.

CARACTERÍSTIQUES TÈCNIQUES

Inversor trifàsic, potència màxima d'entrada 15 kW, voltatge d'entrada màxim 1000 Vcc, rang de voltatge d'entrada de 260 a 800 Vcc, potència nominal de sortida 10 kW, potència màxima de sortida 10 kVA, eficiència màxima 98,3%, dimensions 460x176x497 mm, amb comunicació via Wi-Fi per a control remot des d'un smartphone, tablet o PC, ports Ethernet i RS-485, i protocol de comunicació Modbus. Inclús accessoris necessaris per la seva correcta instal·lació.

NORMATIVA D'APLICACIÓ

Instal·lació: REBT. Reglamento Electrotécnico para Baja Tensión.

CRITERI D'AMIDAMENT EN PROJECTE

Nombre d'unitats previstes, segons documentació gràfica de Projecte.

CONDICIONS PRÈVIES QUE S'HAN DE COMPLIR ABANS DE LA EXECUCIÓ DE LES UNITATS D'OBRA

DEL SUPORT

Es comprovarà que la seva situació es correspon amb la del Projecte i que la zona d'ubicació està completament terminada.

FASES D'EXECUCIÓ

Muntatge, fixació i nivellació. Connexionat i comprovació del seu correcte funcionament.

CRITERI D'AMIDAMENT EN OBRA I CONDICIONS D'ABONAMENT

Es mesurarà el nombre d'unitats realment executades segons especificacions de Projecte.

Unitat d'obra IEF050: Armari de connexions.

CARACTERÍSTIQUES TÈCNIQUES

Armari monobloc de polièster reforçat amb fibra de vidre, de 500x600x230 mm, color gris RAL 7035, amb graus de protecció IP66 i IK10. Instal·lació en superfície.

NORMATIVA D'APLICACIÓ

Instal·lació: REBT. Reglamento Electrotécnico para Baja Tensión.

CRITERI D'AMIDAMENT EN PROJECTE

Nombre d'unitats previstes, segons documentació gràfica de Projecte.

CONDICIONS PRÈVIES QUE S'HAN DE COMPLIR ABANS DE LA EXECUCIÓ DE LES UNITATS D'OBRA

DEL SUPORT

Es comprovarà que la seva situació es correspon amb la del Projecte i que la zona d'ubicació està completament terminada.

PROCÉS D'EXECUCIÓ

FASES D'EXECUCIÓ

Replanteig. Col·locació i fixació.

CONDICIONS DE TERMINACIÓ

La fixació al parament de suport serà adequada.

CRITERI D'AMIDAMENT EN OBRA I CONDICIONS D'ABONAMENT

Es mesurarà el nombre d'unitats realment executades segons especificacions de Projecte.

Unitat d'obra IFI012: Instal·lació interior per a cuina.

MESURES PER A ASSEGURAR LA COMPATIBILITAT ENTRE ELS DIFERENTS PRODUCTES, ELEMENTS I SISTEMES CONSTRUCTIUS QUE COMPONEN LA UNITAT D'OBRA.

S'evitarà utilitzar materials diferents en una mateixa instal·lació.

CARACTERÍSTIQUES TÈCNIQUES

Instal·lació interior de fontaneria per cuina amb dotació per: aigüera, presa i aixeta de pas per rentavaixelles, realitzada amb tub de polietilè reticulat (PE-X), per la xarxa d'aigua freda i calenta que connecta la derivació particular o una de les seves ramificacions amb cadascun dels aparells sanitaris, amb els diàmetres necessaris per cada punt de servei. Inclús claus de pas de cambra humida per al tall del subministrament d'aigua, de polietilè reticulat (PE-X), material auxiliar para muntatge i subjecció a l'obra, derivació particular, accessoris de derivacions.

NORMATIVA D'APLICACIÓ

Instal·lació: CTE. DB-HS Salubridad.

CRITERI D'AMIDAMENT EN PROJECTE

Nombre d'unitats previstes, segons documentació gràfica de Projecte.

CONDICIONS PRÈVIES QUE S'HAN DE COMPLIR ABANS DE LA EXECUCIÓ DE LES UNITATS D'OBRA**DEL SUPORT**

Es comprovarà que la seva situació i recorregut es corresponen amb els de Projecte, i que hi ha espai suficient per a la seva instal·lació.

PROCÉS D'EXECUCIÓ**FASES D'EXECUCIÓ**

Replanteig. Col·locació i fixació de canonades i claus. Realització de proves de servei.

CONDICIONS DE TERMINACIÓ

Les conduccions disposaran de taps de tancament, col·locats en els punts de sortida d'aigua, fins a la recepció dels aparells sanitaris i l'aixeteria.

PROVES DE SERVEI

Prova de resistència mecànica i estanquitat.

Normativa d'aplicació:

- CTE. DB-HS Salubridad
- UNE-ENV 12108. Sistemas de canalización en materiales plásticos. Práctica recomendada para la instalación en el interior de la estructura de los edificios de sistemas de canalización a presión de agua caliente y fría destinada al consumo humano

CONSERVACIÓ I MANTENIMENT

Es protegirà enfront de cops i esquitxades.

CRITERI D'AMIDAMENT EN OBRA I CONDICIONS D'ABONAMENT

Es mesurarà el nombre d'unitats realment executades segons especificacions de Projecte.

CRITERI DE VALORACIÓ ECONÒMICA

El preu no inclou les ajudes de paleta per a instal·lacions.

Unitat d'obra IFI012b: Instal·lació interior per a cuina.

MESURES PER A ASSEGURAR LA COMPATIBILITAT ENTRE ELS DIFERENTS PRODUCTES, ELEMENTS I SISTEMES CONSTRUCTIUS QUE COMPONEN LA UNITAT D'OBRA.

S'evitarà utilitzar materials diferents en una mateixa instal·lació.

CARACTERÍSTIQUES TÈCNiques

Instal·lació interior de fontaneria per cuina amb dotació per: aigüera, presa i aixeta de pas per rentavaixelles, realitzada amb tub de polietilè reticulat (PE-X), per la xarxa d'aigua freda i calenta que connecta la derivació particular o una de les seves ramificacions amb cadascun dels aparells sanitaris, amb els diàmetres necessaris per cada punt de servei. Inclús claus de pas de cambra humida per al tall del subministrament d'aigua, de polietilè reticulat (PE-X), material auxiliar para muntatge i subjecció a l'obra, derivació particular, accessoris de derivacions.

NORMATIVA D'APLICACIÓ

Instal·lació: CTE. DB-HS Salubridad.

CRITERI D'AMIDAMENT EN PROJECTE

Nombre d'unitats previstes, segons documentació gràfica de Projecte.

CONDICIONS PRÈVIES QUE S'HAN DE COMPLIR ABANS DE LA EXECUCIÓ DE LES UNITATS D'OBRA**DEL SUPORT**

Es comprovarà que la seva situació i recorregut es corresponen amb els de Projecte, i que hi ha espai suficient per a la seva instal·lació.

PROCÉS D'EXECUCIÓ**FASES D'EXECUCIÓ**

Replanteig. Col·locació i fixació de canonades i claus. Realització de proves de servei.

CONDICIONS DE TERMINACIÓ

Les conduccions disposaran de taps de tancament, col·locats en els punts de sortida d'aigua, fins a la recepció dels aparells sanitaris i l'aixeteria.

PROVES DE SERVEI

Prova de resistència mecànica i estanquitat.

Normativa d'aplicació:

- CTE. DB-HS Salubridad
- UNE-ENV 12108. Sistemas de canalización en materiales plásticos. Práctica recomendada para la instalación en el interior de la estructura de los edificios de sistemas de canalización a presión de agua caliente y fría destinada al consumo humano

CONSERVACIÓ I MANTENIMENT

Es protegirà enfront de cops i esquitxades.

CRITERI D'AMIDAMENT EN OBRA I CONDICIONS D'ABONAMENT

Es mesurarà el nombre d'unitats realment executades segons especificacions de Projecte.

CRITERI DE VALORACIÓ ECONÒMICA

El preu no inclou les ajudes de paleta per a instal·lacions.

Unitat d'obra III161: Aplic circular amb llum LED per a exteriors

CARACTERÍSTIQUES TÈCNiques

Aplic, de 250 mm de diàmetre i 49 mm d'altura, de 15 W, alimentació a 220/240 V i 50-60 Hz, amb llum LED no reemplaçable, temperatura de color 4000 K, amb cos de plàstic color blanc, feix de llum extensiu 120° i difusor de policarbonat òpal, índex d'enlluernament unificat menor de 19, índex de reproducció cromàtica major de 80, flux lluminós 1050 lúmens, grau de protecció IP44, amb detector de moviment. Instal·lació en superfície.

CRITERI D'AMIDAMENT EN PROJECTE

Nombre d'unitats previstes, segons documentació gràfica de Projecte.

CONDICIONS PRÈVIES QUE S'HAN DE COMPLIR ABANS DE LA EXECUCIÓ DE LES UNITATS D'OBRA DEL SUPORT

Es comprovarà que la seva situació es correspon amb la de Projecte.

El parament suport estarà completament acabat.

PROCÉS D'EXECUCIÓ**FASES D'EXECUCIÓ**

Replanteig. Muntatge, connexionat i comprovació del seu correcte funcionament.

CONDICIONS DE TERMINACIÓ

El nivell d'il·luminació serà adequat i uniforme. La fixació al suport serà correcta.

CONSERVACIÓ I MANTENIMENT

Es protegirà enfront de cops i esquitxades.

CRITERI D'AMIDAMENT EN OBRA I CONDICIONS D'ABONAMENT

Es mesurarà el nombre d'unitats realment executades segons especificacions de Projecte.

Unitat d'obra ISD022: Xarxa interior d'evacuació per cuina.

MESURES PER A ASSEGURAR LA COMPATIBILITAT ENTRE ELS DIFERENTS PRODUCTES, ELEMENTS I SISTEMES CONSTRUCTIUS QUE COMPONEN LA UNITAT D'OBRA.

S'evitarà la utilització de morter de calç o guix per a la fixació de la canonada quan estigui encastada en la paret.

CARACTERÍSTIQUES TÈCNiques

Xarxa interior d'evacuació insonoritzada, per cuina amb dotació per: aigüera, presa de desguàs per a rentavaixelles, realitzada amb tub de polipropilè amb càrrega mineral per la xarxa de desguàs que connecten l'evacuació dels aparells amb la baixant, amb els diàmetres necessaris per cada punt de servei. Inclús, material auxiliar per a muntatge i subjecció a la obra, accessoris i peces especials.

NORMATIVA D'APLICACIÓ

Instal·lació: CTE. DB-HS Salubridad.

CRITERI D'AMIDAMENT EN PROJECTE

Nombre d'unitats previstes, segons documentació gràfica de Projecte.

CONDICIONS PRÈVIES QUE S'HAN DE COMPLIR ABANS DE LA EXECUCIÓ DE LES UNITATS D'OBRA**DEL SUPORT**

Es comprovarà que la seva situació i recorregut es corresponen amb els de Projecte, i que hi ha espai suficient per a la seva instal·lació.

PROCÉS D'EXECUCIÓ**FASES D'EXECUCIÓ**

Replanteig del recorregut de la canonada i de la situació dels elements de subjecció. Presentació en sec dels tubs. Fixació del material auxiliar per a muntatge i subjecció a l'obra. Muntatge, connexionat i comprovació del seu correcte funcionament. Realització de proves de servei.

CONDICIONS DE TERMINACIÓ

Es disposarà de taps de tancament en els punts de desguàs, fins la recepció dels aparells sanitaris. Resistència mecànica i estanquitat.

PROVES DE SERVEI

Prova d'estanquitat parcial.

Normativa d'aplicació: CTE. DB-HS Salubridad

CONSERVACIÓ I MANTENIMENT

Es protegirà enfront de cops.

CRITERI D'AMIDAMENT EN OBRA I CONDICIONS D'ABONAMENT

Es mesurarà el nombre d'unitats realment executades segons especificacions de Projecte.

Unitat d'obra IVV020: Conducte circular de xapa d'acer galvanitzat.

MESURES PER A ASSEGURAR LA COMPATIBILITAT ENTRE ELS DIFERENTS PRODUCTES, ELEMENTS I SISTEMES CONSTRUCTIUS QUE COMPONEN LA UNITAT D'OBRA.

Per a evitar que es produeixi el fenomen electroquímic de la corrosió galvànica entre metalls amb diferent potencial, es prendran les següents mesures: evitar el contacte físic entre ells, aïllar elèctricament els metalls amb diferent potencial i evitar el contacte entre els elements metàl·lics i el guix.

CARACTERÍSTIQUES TÈCNiques

Conducte circular de ventilació, format per tub de xapa d'acer galvanitzat de paret simple llisa, autoconnectable mascle-femella, de 350 mm de diàmetre i 1,0 mm de gruix de xapa, col·locat en posició vertical. Inclús material auxiliar para muntatge i subjecció a l'obra, accessoris i peces especials.

NORMATIVA D'APLICACIÓ

Instal·lació: CTE. DB-HS Salubridad.

CRITERI D'AMIDAMENT EN PROJECTE

Longitud projectada, segons documentació gràfica de Projecte, mesurada entre els eixos dels elements o dels punts a connectar, sense descomptar les peces especials.

CONDICIONS PRÈVIES QUE S'HAN DE COMPLIR ABANS DE LA EXECUCIÓ DE LES UNITATS D'OBRA**DEL SUPORT**

Es comprovarà que la seva situació i recorregut es corresponen amb els de Projecte, i que hi ha espai suficient per a la seva instal·lació.

Es comprovarà l'existència de forats en els forjats i elements estructurals a travessar.

PROCÉS D'EXECUCIÓ**FASES D'EXECUCIÓ**

Replanteig del recorregut del conducte i de la situació dels elements de subjecció. Presentació de tubs, accessoris i peces especials. Fixació del material auxiliar per a muntatge i subjecció a l'obra. Muntatge, connexionat i comprovació del seu correcte funcionament. Realització de proves de servei.

CONDICIONS DE TERMINACIÓ

El conducte serà estanca. La ventilació serà adequada.

PROVES DE SERVEI

Prova de resistència mecànica i estanquitat.

Normativa d'aplicació: UNE-EN 12237. Ventilación de edificios. Conductos. Resistencia y fugas de conductos circulares de chapa metálica

CONSERVACIÓ I MANTENIMENT

Es protegirà enfront de cops.

CRITERI D'AMIDAMENT EN OBRA I CONDICIONS D'ABONAMENT

Es mesurarà la longitud realment executada segons especificacions de Projecte.

CRITERI DE VALORACIÓ ECONÒMICA

El preu no inclou les comportes de regulació, les comportes tallafoc, les reixetes ni els difusores.

2.2.5. Revestiments i extradossats

Unitat d'obra RAC012: Revestiment interior amb peces de gran format de gres porcellànic esmaltat. Col·locació en capa fina.

CARACTERÍSTIQUES TÈCNiques

Revestiment interior amb peces de gran format de gres porcellànic esmaltat, acabat polit, de 596x1200x10 mm, gamma superior, capacitat d'absorció d'aigua $E < 0,5\%$, grup B1a, segons UNE-EN 14411. SUPORT: parament de formigó, vertical, de fins 3 m d'altura. COL·LOCACIÓ: en capa fina i mitjançant doble encolat amb adhesiu cimentós millorat, C2 TE, segons UNE-EN 12004, amb lliscament reduït i temps obert ampliat. REJUNTAT: amb morter de junts cimentós millorat, amb absorció d'aigua reduïda i resistència elevada a l'abració tipus CG 2 W A, color blanc, en junts de 3 mm d'espessor. Inclús creuetes de PVC.

NORMATIVA D'APLICACIÓ

Execució: NTE-RPA. Revestimientos de paramentos: Alicatados.

CRITERI D'AMIDAMENT EN PROJECTE

Superfície mesurada segons documentació gràfica de Projecte, deduint els buits de superfície major de 3 m². No s'ha incrementat l'amidament per trencaments i retallades, ja que en la descomposició s'ha considerat un 5% més de peces.

CONDICIONS PRÈVIES QUE S'HAN DE COMPLIR ABANS DE LA EXECUCIÓ DE LES UNITATS D'OBRA**DEL SUPORT**

Es comprovarà que el suport està net i pla, és compatible amb el material de col·locació i té resistència mecànica, flexibilitat i estabilitat dimensional.

AMBIENTALS

Es suspendran els treballs quan la temperatura ambient sigui inferior a 5°C o superior a 30°C, existeixin corrents d'aire o el sol incideixi directament sobre la superfície.

PROCÉS D'EXECUCIÓ**FASES D'EXECUCIÓ**

Preparació de la superfície suport. Replanteig dels nivells, de la disposició de peces i dels junts. Tall i encaixonat de les peces. Preparació i aplicació del material de col·locació. Formació de juntes de moviment. Col·locació de les peces. Rejuntat. Acabat i neteja final.

CONDICIONS DE TERMINACIÓ

Tindrà una perfecta adherència al suport i bon aspecte.

CONSERVACIÓ I MANTENIMENT

Es protegirà enfront de fregaments, punxonament o cops que puguin danyar-lo.

CRITERI D'AMIDAMENT EN OBRA I CONDICIONS D'ABONAMENT

Es mesurarà la superfície realment executada segons especificacions de Projecte, deduint els buits de superfície major de 3 m².

CRITERI DE VALORACIÓ ECONÒMICA

El preu no inclou les peces especials ni la resolució de punts singulars.

Unitat d'obra RSG020b: Entornpeu ceràmic. Col·locació en capa fina.

CARACTERÍSTIQUES TÈCNiques

Entornpeu de gres porcellànic, de 80 cm, gamma bàsica. COL·LOCACIÓ: en capa fina, amb adhesiu de resines reactives normal, R1 sense cap característica addicional, gris. REJUNTAT: amb morter de junts cimentós millorat, amb absorció d'aigua reduïda i resistència elevada a l'abrasió tipus CG 2 W A, color blanc, per junts de 2 a 15 mm.

NORMATIVA D'APLICACIÓ

Execució: NTE-RSR. Revestimientos de suelos: Piezas rígidas.

CRITERI D'AMIDAMENT EN PROJECTE

Longitud mesurada segons documentació gràfica de Projecte, sense incloure buits de portes.

CONDICIONS PRÈVIES QUE S'HAN DE COMPLIR ABANS DE LA EXECUCIÓ DE LES UNITATS D'OBRA DEL SUPORT

Es comprovarà que el paviment es trobi col·locat.

PROCÉS D'EXECUCIÓ**FASES D'EXECUCIÓ**

Replanteig de les peces. Tall de les peces i formació d'encaixos en cantonades i racons. Col·locació de l'entornpeu. Rejuntat.

CONDICIONS DE TERMINACIÓ

Quedarà pla i perfectament adherit al parament.

CRITERI D'AMIDAMENT EN OBRA I CONDICIONS D'ABONAMENT

Es mesurarà la longitud realment executada segons especificacions de Projecte.

Unitat d'obra RSG033: Perfil de transició.

CARACTERÍSTIQUES TÈCNiques

Perfil de transició entre paviments a diferent nivell, d'acer inoxidable AISI 304, acabat raspallat, de 8 mm d'altura, amb perforacions trapezoidals per a la seva fixació.

CRITERI D'AMIDAMENT EN PROJECTE

Longitud mesurada segons documentació gràfica de Projecte.

CONDICIONS PRÈVIES QUE S'HAN DE COMPLIR ABANS DE LA EXECUCIÓ DE LES UNITATS D'OBRA DEL SUPORT

Es comprovarà que l'espessor i característiques de la junta són els adequats per al tipus de perfil seleccionat.

PROCÉS D'EXECUCIÓ

FASES D'EXECUCIÓ

Replanteig de les peces segons la seva longitud. Tall de les peces. Fixació de les peces.

CONDICIONS DE TERMINACIÓ

Quedarà pla i perfectament adherit al suport.

CRITERI D'AMIDAMENT EN OBRA I CONDICIONS D'ABONAMENT

Es mesurarà la longitud realment executada segons especificacions de Projecte.

Unitat d'obra RSG230: Paviment exterior de peces de gres porcellànic tècnic. Col·locació en capa fina.

CARACTERÍSTIQUES TÈCNiques

Paviment exterior de peces de gres porcellànic tècnic, de 300x300x10 mm, gamma superior, capacitat d'absorció d'aigua $E < 0,1\%$, grup BIa, segons UNE-EN 14411, amb resistència al lliscament $R_d > 45$ segons UNE 41901 EX i lliscabilitat classe 3 segons CTE; càrrega de trencament > 3000 N; resistència a la flexió > 45 N/mm². SUPORT: de morter de ciment. COL·LOCACIÓ: en capa fina i mitjançant encolat simple amb adhesiu cimentós, C1 TE, segons UNE-EN 12004, amb lliscament reduït i temps obert ampliat. REJUNTAT: amb morter de junts de resines reactives tipus RG, color beige, en junts de 2 mm d'espessor.

NORMATIVA D'APLICACIÓ

Execució:

- CTE. DB-SUA Seguridad de utilización y accesibilidad.
- NTE-RSR. Revestimientos de suelos: Piezas rígidas.

CRITERI D'AMIDAMENT EN PROJECTE

Superfície útil, mesura segons documentació gràfica de Projecte. No s'ha incrementat l'amidament per trencaments i retallades, ja que en la descomposició s'ha considerat un 5% més de peces.

CONDICIONS PRÈVIES QUE S'HAN DE COMPLIR ABANS DE LA EXECUCIÓ DE LES UNITATS D'OBRA DEL SUPORT

Es comprovarà que ha transcorregut un temps suficient des de la fabricació del suport, en cap cas inferior a tres setmanes per a bases o morters de ciment i tres mesos per a forjats o soleres de formigó.

Es comprovarà que el suport està net i pla i sense taques d'humitat.

AMBIENTALS

Es comprovarà abans de l'aplicació de l'adhesiu que la temperatura es troba entre 5°C i 30°C, evitant tant com sigui possible, els corrents forts d'aire i el sol directe.

PROCÉS D'EXECUCIÓ

FASES D'EXECUCIÓ

Neteja i comprovació de la superfície suport. Replanteig dels nivells d'acabat. Replanteig de la disposició de les peces i junts de moviment. Aplicació de l'adhesiu. Col·locació de les creuetes. Col·locació de les peces a punta de paleta. Formació de junts de partició, perimetrals i estructurals. Rejuntat. Eliminació i neteja del material sobrant. Neteja final del paviment.

CONDICIONS DE TERMINACIÓ

El paviment tindrà planitud, absència de cel·les i bon aspecte.

CONSERVACIÓ I MANTENIMENT

Es protegirà enfront de fregaments, punxonament o cops que puguin danyar-lo.

CRITERI D'AMIDAMENT EN OBRA I CONDICIONS D'ABONAMENT

Es mesurarà la superfície realment executada segons especificacions de Projecte.

Unitat d'obra RSD016: Entornpeu cobrecables d'alumini.

CARACTERÍSTIQUES TÈCNiques

Entornpeu d'alumini anoditzat, de 70 mm d'altura, color plata, amb espai suficient per a allotjament de cables.

COL·LOCACIÓ: amb clips a perfil suport.

NORMATIVA D'APLICACIÓ

Execució: NTE-RSR. Revestimientos de suelos: Piezas rígidas.

CRITERI D'AMIDAMENT EN PROJECTE

Longitud mesurada segons documentació gràfica de Projecte, sense incloure buits de portes. No s'ha incrementat l'amidament per trencaments i retallades, ja que en la descomposició s'ha considerat un 5% més de peces.

CONDICIONS PRÈVIES QUE S'HAN DE COMPLIR ABANS DE LA EXECUCIÓ DE LES UNITATS D'OBRA**DEL SUPORT**

Es comprovarà que els paraments horitzontals i verticals estan acabats i anivellats, i presenten una superfície plana.

PROCÉS D'EXECUCIÓ**FASES D'EXECUCIÓ**

Neteja i preparació de la superfície suport. Replanteig. Tall del perfil suport i de l'entornpeu. Col·locació i fixació del perfil suport. Fixació de l'entornpeu. Resolució de cantonades i trobades. Neteja final.

CONDICIONS DE TERMINACIÓ

Quedarà pla i perfectament adherit al parament.

CONSERVACIÓ I MANTENIMENT

Es protegirà enfront de cops i rascades.

CRITERI D'AMIDAMENT EN OBRA I CONDICIONS D'ABONAMENT

Es mesurarà la longitud realment executada segons especificacions de Projecte.

Unitat d'obra RSI004: Poliment mecànic en obra de superfície de formigó endurit.

CARACTERÍSTIQUES TÈCNiques

Poliment mecànic en obra de superfície de formigó endurit, mitjançant estesa de beurada de ciment CEM II/B-P 32,5 N 1/2; desbastat o rebaix, amb una mola basta entre 36 i 60, segons l'estat en que es trobi el sòl; planificat o polit bast, amb abrasiu de gra entre 80 i 120; estesa d'una nova beurada de les mateixes característiques que la primera; i afinat, amb abrasiu de gra 220.

NORMATIVA D'APLICACIÓ

Execució: NTE-RSC. Revestimientos de suelos: Continuos.

CRITERI D'AMIDAMENT EN PROJECTE

Superfície mesurada segons documentació gràfica de Projecte.

CONDICIONS PRÈVIES QUE S'HAN DE COMPLIR ABANS DE LA EXECUCIÓ DE LES UNITATS D'OBRA**DEL SUPORT**

Es comprovarà que han transcorregut almenys set dies des del formigonat abans d'iniciar l'escalabornat.

PROCÉS D'EXECUCIÓ**FASES D'EXECUCIÓ**

Preparació i estesa de la beurada. Desbastat o rebaix. Planificat o polit bast. Estesa de nova beurada. Afiat. Repàs dels racons de difícil accés, amb polidora de mà o fixa. Rentat. Evacuació de les aigües brutes. Protecció del paviment. Retirada i apilament de les restes generades. Càrrega de les restes generades sobre camió o contenidor.

CONDICIONS DE TERMINACIÓ

Quedarà homogeni i tindrà bon aspecte.

CONSERVACIÓ I MANTENIMENT

Es protegirà la superfície mentre s'estiguin portant a terme altres treballs.

CRITERI D'AMIDAMENT EN OBRA I CONDICIONS D'ABONAMENT

Es mesurarà la superfície realment executada segons especificacions de Projecte.

Unitat d'obra RSF005: Catifa d'entrada a l'edifici, amb perfils d'alumini.

CARACTERÍSTIQUES TÈCNiques

Catifa d'entrada al edifici amb nivell de trànsit mitjà, amb capacitat de retenció de partícules gruixudes de brutícia existent en el calçat, formada per perfils d'alumini anoditzat, acabat natural, de 17 mm d'altura, 28 mm d'amplada i 5 mm de distància entre perfils, amb insercions de cautxú combinades amb tires de raspalls. COL·LOCACIÓ: sobre encaixonat en paviment.

CRITERI D'AMIDAMENT EN PROJECTE

Superfície mesurada segons documentació gràfica de Projecte.

CONDICIONS PRÈVIES QUE S'HAN DE COMPLIR ABANS DE LA EXECUCIÓ DE LES UNITATS D'OBRA DEL SUPORT

Es comprovarà que el local està completament acabat i envidrat.

PROCÉS D'EXECUCIÓ**FASES D'EXECUCIÓ**

Neteja de la superfície suport. Replanteig. Col·locació.

CONDICIONS DE TERMINACIÓ

El conjunt acabat formarà una superfície plana, serà estable i indeformable i estarà al nivell previst.

CONSERVACIÓ I MANTENIMENT

Es protegirà durant les operacions que poguessin ocasionar-li taques o danys mecànics. S'evitarà l'actuació sobre l'element d'accions mecàniques no previstes en el càlcul.

CRITERI D'AMIDAMENT EN OBRA I CONDICIONS D'ABONAMENT

Es mesurarà la superfície realment executada segons especificacions de Projecte.

Unitat d'obra RRY013: Extradossat directe de plaques de guix laminat, d'alta resistència a la humitat. Sistema "KNAUF".

MESURES PER A ASSEGURAR LA COMPATIBILITAT ENTRE ELS DIFERENTS PRODUCTES, ELEMENTS I SISTEMES CONSTRUCTIUS QUE COMPONEN LA UNITAT D'OBRA.

Tot element metàl·lic que estigui en contacte amb les plaques estarà protegit contra la corrosió.

CARACTERÍSTIQUES TÈCNiques

Extradossat directe, sistema W622.es Drystar "KNAUF", de 40 mm de gruix total, amb nivell de qualitat de l'acabat Q3, format per placa de guix laminat tipus Drystar (GM-FH11R) de 12,5 mm d'espessor, formant sandvitx amb una placa tipus Drystar (GM-FH11R) de 12,5 mm d'espessor, cargolades a una estructura metàl·lica d'acer galvanitzat de mestres de 90x50 i 0,55 mm d'espessor, prèviament ancorada al parament vertical cada 400 mm, amb cargols d'acer. Inclús fixacions per a l'ancoratge dels perfils; cargols per a la fixació de les plaques i pasta de segellament Drystar Filler "KNAUF", pasta de segellament Drystar Filler "KNAUF", pasta de segellament Drystar Filler "KNAUF", cinta de segellament Drystar Tape "KNAUF".

NORMATIVA D'APLICACIÓ

Muntatge:

- CTE. DB-SI Seguridad en caso de incendio.
- CTE. DB-HR Protección frente al ruido.
- CTE. DB-HE Ahorro de energía.
- UNE 102043. Montaje de los sistemas constructivos con placa de yeso laminado (PYL). Tabiques, trasdosados y techos. Definiciones, aplicaciones y recomendaciones.

CRITERI D'AMIDAMENT EN PROJECTE

Superfície mesurada segons documentació gràfica de Projecte, sense duplicar cantonades ni encontres, seguint els criteris d'amidament exposats en la norma UNE 92305.

CONDICIONS PRÈVIES QUE S'HAN DE COMPLIR ABANS DE LA EXECUCIÓ DE LES UNITATS D'OBRA**DEL SUPORT**

Abans d'iniciar els treballs de muntatge, es comprovarà que es troben acabats l'estructura, els tancaments i la coberta de l'edifici.

La superfície horitzontal d'assentament de les plaques ha d'estar anivellada i l'enrajolat, si pot ser, col·locat i acabat, a no ser que l'enrajolat pugui resultar malmés durant els treballs de muntatge; en aquest cas, haurà d'estar acabada la seva base d'assentament.

Els sostres de l'obra estaran acabats, sent necessari que la superfície inferior del forjat quedi revestida si no es realitzen falsos sostres.

Les instal·lacions, tant de fontaneria i calefacció com d'electricitat, haurien de trobar-se amb les preses de planta en espera, per a la seva distribució posterior per l'interior dels envans.

Els conductes de ventilació i els baixants estaran col·locats.

Es comprovarà que la superfície suport no presenta irregularitats de més de 20 mm de profunditat i que s'han realitzat les proves prèvies per determinar si hi ha prou adherència entre l'adhesiu i la parament.

PROCÉS D'EXECUCIÓ**FASES D'EXECUCIÓ**

Replanteig i traçat en el forjat inferior i en el superior de la línia de parament acabat. Col·locació successiva en el parament de les paletades de pasta d'unió corresponents a cadascuna de les plaques. Tall de les plaques. Col·locació successiva i independent de cadascuna de les plaques mitjançant reglejat. Replanteig de les caixes per a allotjament de mecanismes elèctrics i de pas d'instal·lacions, i posterior perforació de les plaques. Tractament de junts. Estesa de la pasta d'acabat.

CONDICIONS DE TERMINACIÓ

El conjunt serà resistent i estable. Quedarà pla i aplomat.

CONSERVACIÓ I MANTENIMENT

Es protegirà enfront de cops. S'evitaran les humitats i la col·locació d'elements pesats sobre les plaques.

CRITERI D'AMIDAMENT EN OBRA I CONDICIONS D'ABONAMENT

Es mesurarà la superfície realment executada segons especificacions de Projecte, sense duplicar cantonades ni encontres, seguint els criteris d'amidament exposats en la norma UNE 92305.

CRITERI DE VALORACIÓ ECONÒMICA

El preu inclou la resolució de trobades i punts singulars, però no inclou l'aïllament a col·locar entre les plaques i el parament.

2.2.6. Urbanització interior de la parcel·la

Unitat d'obra UII011: Foco de terra LED empotrat

CARACTERÍSTIQUES TÈCNiques

Balisa, de 120x39x500 mm, de 3 W, alimentació a 220/240 V i 50-60 Hz, amb llum LED no reemplaçable, temperatura de color 3000 K, amb cos d'alumini, acabat lacat, exterior color negre acabat texturitzat i interior color negre acabat texturitzat, i feix de llum extensiu, índex d'enlluernament unificat menor de 19, índex de reproducció cromàtica major de 80, flux lluminós 19 lúmens, grau de protecció IP65 i aïllament classe II.

CRITERI D'AMIDAMENT EN PROJECTE

Nombre d'unitats previstes, segons documentació gràfica de Projecte.

CONDICIONS PRÈVIES QUE S'HAN DE COMPLIR ABANS DE LA EXECUCIÓ DE LES UNITATS D'OBRA DEL SUPORT

Es comprovarà que la seva situació es correspon amb la de Projecte.

PROCÉS D'EXECUCIÓ**FASES D'EXECUCIÓ**

Replanteig. Muntatge, connexionat i comprovació del seu correcte funcionament.

CONDICIONS DE TERMINACIÓ

El nivell d'il·luminació serà adequat i uniforme. Tindrà una adequada fixació al suport.

CONSERVACIÓ I MANTENIMENT

Es protegirà enfront de cops i esquitxades.

CRITERI D'AMIDAMENT EN OBRA I CONDICIONS D'ABONAMENT

Es mesurarà el nombre d'unitats realment executades segons especificacions de Projecte.

Unitat d'obra UII030: Llumina de fanal per a enllumenat de zones per als vianants.

CARACTERÍSTIQUES TÈCNiques

Llumina de fosa d'alumini, acabat lacat de color gris, regulable, de 20 W, factor de potència major de 0,95, de 530 mm de diàmetre i 682 mm d'altura, amb 12 LED SMD 5050, temperatura de color 3000 K, índex de reproducció cromàtica major de 80, índex d'enlluernament unificat menor de 12, flux lluminós 2475 lúmens, amb graus de protecció IP66 i IK10.

CRITERI D'AMIDAMENT EN PROJECTE

Nombre d'unitats previstes, segons documentació gràfica de Projecte.

CONDICIONS PRÈVIES QUE S'HAN DE COMPLIR ABANS DE LA EXECUCIÓ DE LES UNITATS D'OBRA DEL SUPORT

Es comprovarà que la seva situació es correspon amb la de Projecte.

PROCÉS D'EXECUCIÓ**FASES D'EXECUCIÓ**

Replanteig. Muntatge, connexionat i comprovació del seu correcte funcionament.

CONDICIONS DE TERMINACIÓ

El nivell d'il·luminació serà adequat i uniforme. Tindrà una adequada fixació al suport.

CONSERVACIÓ I MANTENIMENT

Es protegirà enfront de cops i esquitxades.

CRITERI D'AMIDAMENT EN OBRA I CONDICIONS D'ABONAMENT

Es mesurarà el nombre d'unitats realment executades segons especificacions de Projecte.

Unitat d'obra UI P011: Projector amb llum LED.

CARACTERÍSTIQUES TÈCNIQUES

Projector, no regulable, de 400x59x320 mm, de 200 W, alimentació a 220/240 V i 50-60 Hz, amb llum LED no reemplaçable, temperatura de color 4000 K, amb cos d'alumini, acabat lacat color negre, feix de llum extensiu 120° i difusor de vidre trempat, índex d'enlluernament unificat menor de 19, índex de reproducció cromàtica major de 80, flux lluminós 21661 lúmens, grau de protecció IP65 i aïllament classe I.

CRITERI D'AMIDAMENT EN PROJECTE

Nombre d'unitats previstes, segons documentació gràfica de Projecte.

CONDICIONS PRÈVIES QUE S'HAN DE COMPLIR ABANS DE LA EXECUCIÓ DE LES UNITATS D'OBRA DEL SUPORT

Es comprovarà que la seva situació es correspon amb la de Projecte.

PROCÉS D'EXECUCIÓ

FASES D'EXECUCIÓ

Replanteig. Muntatge, connexionat i comprovació del seu correcte funcionament.

CONDICIONS DE TERMINACIÓ

El nivell d'il·luminació serà adequat i uniforme.

CONSERVACIÓ I MANTENIMENT

Es protegirà enfront de cops i esquitxades.

CRITERI D'AMIDAMENT EN OBRA I CONDICIONS D'ABONAMENT

Es mesurarà el nombre d'unitats realment executades segons especificacions de Projecte.

Unitat d'obra UI D010: Bañador de pared.

CARACTERÍSTIQUES TÈCNIQUES

Bañador de pared formado por lluminària orientable, de 176x60x369 mm, de 25,7 W, alimentació a 220/240 V i 50-60 Hz, amb llum LED no reemplaçable, temperatura de color 3000 K, amb cos d'alumini injectat, acabat lacat, color negre acabat texturitzat amb tancament de vidre trempat, feix de llum intensiu simètric i ròtula d'acer inoxidable per a angles d'entre 90° i -30° amb el pla horitzontal, índex de reproducció cromàtica major de 80, flux lluminós 2937 lúmens, graus de protecció IP66 i IK07, i aïllament classe I.

CRITERI D'AMIDAMENT EN PROJECTE

Nombre d'unitats previstes, segons documentació gràfica de Projecte.

CONDICIONS PRÈVIES QUE S'HAN DE COMPLIR ABANS DE LA EXECUCIÓ DE LES UNITATS D'OBRA DEL SUPORT

Es comprovarà que la seva situació es correspon amb la de Projecte.

PROCÉS D'EXECUCIÓ

FASES D'EXECUCIÓ

Replanteig. Muntatge, connexionat i comprovació del seu correcte funcionament.

CONDICIONS DE TERMINACIÓ

El nivell d'il·luminació serà adequat i uniforme.

CONSERVACIÓ I MANTENIMENT

Es protegirà enfront de cops i esquitxades.

CRITERI D'AMIDAMENT EN OBRA I CONDICIONS D'ABONAMENT

Es mesurarà el nombre d'unitats realment executades segons especificacions de Projecte.

Unitat d'obra UIA010b: Pericó de connexió elèctrica.

CARACTERÍSTIQUES TÈCNiques

Pericó de connexió elèctrica, prefabricat de formigó, sense fons, registrable, de 30x30x30 cm de mesures interiors, amb parets rebaixades per a l'entrada de tubs, capaç de suportar una càrrega de 400 kN, amb marc d'acer galvanitzat i tapa de formigó armat alleugerit, de 39,5x38,5 cm, per a pericó de connexió elèctrica, capaç de suportar una càrrega de 125 kN.

CRITERI D'AMIDAMENT EN PROJECTE

Nombre d'unitats previstes, segons documentació gràfica de Projecte.

CONDICIONS PRÈVIES QUE S'HAN DE COMPLIR ABANS DE LA EXECUCIÓ DE LES UNITATS D'OBRA DEL SUPORT

Es comprovarà que la ubicació es correspon amb la de Projecte.

PROCÉS D'EXECUCIÓ

FASES D'EXECUCIÓ

Replanteig. Col·locació de l'arqueta prefabricada. Execució de forats per a connexionat de tubs. Connexionat dels tubs al pericó. Col·locació de la tapa i els accessoris.

CONDICIONS DE TERMINACIÓ

Serà accessible.

CONSERVACIÓ I MANTENIMENT

Es protegirà enfront de cops i obturacions. Es taparan totes els pericons per a evitar accidents.

CRITERI D'AMIDAMENT EN OBRA I CONDICIONS D'ABONAMENT

Es mesurarà el nombre d'unitats realment executades segons especificacions de Projecte.

Unitat d'obra UJA050: Aportació de terra vegetal.

CARACTERÍSTIQUES TÈCNiques

Aportació de terra vegetal garbellada, subministrada a granel i estesa amb mitjans mecànics, mitjançant retroexcavadora, en capes de gruix uniforme i sense produir danys a les plantes existents.

CRITERI D'AMIDAMENT EN PROJECTE

Volum mesurat segons documentació gràfica de Projecte.

CONDICIONS PRÈVIES QUE S'HAN DE COMPLIR ABANS DE LA EXECUCIÓ DE LES UNITATS D'OBRA DEL SUPORT

Es comprovarà que el condicionament previ del terreny ha estat realitzat i, si la superfície final és drenant, que té els pendents adequats per a l'evacuació d'aigües.

AMBIENTALS

Se suspendran els treballs quan plougui o neu.

FASES D'EXECUCIÓ

Aplec de la terra vegetal. Estesa i perfilat de la terra vegetal. Senyalització i protecció del terreny.

CONSERVACIÓ I MANTENIMENT

S'evitarà el pas de persones i vehicles sobre la terra vegetal aportada.

CRITERI D'AMIDAMENT EN OBRA I CONDICIONS D'ABONAMENT

Es mesurarà el volum realment executat segons especificacions de Projecte.

Unitat d'obra UJP010: Plantació d'arbre.

CARACTERÍSTIQUES TÈCNiques

Plantació de Mimosa comuna (Acacia dealbata) de 12 a 14 cm de perímetre de tronc a 1 m del terra, en clot de 60x60x60 cm realitzat amb mitjans mecànics; subministrament en contenidor. Inclús terra vegetal garbellada i substrats vegetals fertilitzats.

CRITERI D'AMIDAMENT EN PROJECTE

Nombre d'unitats previstes, segons documentació gràfica de Projecte.

CONDICIONS PRÈVIES QUE S'HAN DE COMPLIR ABANS DE LA EXECUCIÓ DE LES UNITATS D'OBRA DEL SUPORT

Es comprovarà que el tipus de sòl existent és compatible amb les exigències de les espècies a sembrar.

Es comprovarà que la seva situació es correspon amb la de Projecte.

PROCÉS D'EXECUCIÓ**FASES D'EXECUCIÓ**

Laboreig i preparació del terreny amb mitjans mecànics. Abonat del terreny. Plantació. Col·locació de tutor. Primer reg.

CONDICIONS DE TERMINACIÓ

Tindrà arrel al terreny.

CRITERI D'AMIDAMENT EN OBRA I CONDICIONS D'ABONAMENT

Es mesurarà el nombre d'unitats realment executades segons especificacions de Projecte.

Unitat d'obra URA010: Escames a la xarxa de reg.

CARACTERÍSTIQUES TÈCNiques

Connexió de servei soterrada a la xarxa de reg de 2 m de longitud, que uneix la xarxa general de distribució d'aigua de reg de l'empresa subministradora amb la xarxa d'abastiment i distribució interior, formada per tub de polietilè PE 40, de 20 mm de diàmetre exterior, PN=10 atm i 2,8 mm de gruix, col·locada sobre llit de sorra de 15 cm d'espessor, al fons de la rasa prèviament excavada, degudament compactada i anivellada amb picó vibrant de guiat manual, reblert lateral compactant fins als ronyons i posterior reblert amb la mateixa sorra fins a 10 cm per sobre de la generatriu superior de la canonada; collaret de presa en càrrega col·locat sobre la xarxa general de distribució que serveix d'enllaç entre la presa i la xarxa; clau de tall de 1/2" de diàmetre amb comandament de quadre col·locada mitjançant unió roscada, situada fora dels límits de la propietat, allotjada en pericó prefabricada de polipropilè de 30x30x30 cm, col·locat sobre solera de formigó en massa HM-20/P/20/X0 de 15 cm d'espessor. Inclús accessoris, i connexió a la xarxa. Sense incloure el trencament i restauració del ferm existent, l'excavació ni el posterior reblert principal.

NORMATIVA D'APLICACIÓ

Elaboració, transport i posada en obra del formigó: Código Estructural.

Instal·lació: Normes de la companyia subministradora.

CRITERI D'AMIDAMENT EN PROJECTE

Nombre d'unitats previstes, segons documentació gràfica de Projecte.

CONDICIONS PRÈVIES QUE S'HAN DE COMPLIR ABANS DE LA EXECUCIÓ DE LES UNITATS D'OBRA DEL SUPORT

Es comprovarà que el traçat de les rases correspon amb el de Projecte.

Es comprovaran les separacions mínimes de l'escomesa amb altres instal·lacions.

PROCÉS D'EXECUCIÓ

FASES D'EXECUCIÓ

Replanteig i traçat de la connexió de servei, coordinat amb la resta d'instal·lacions o elements que puguin tenir interferències. Abocat i compactació del formigó en formació de solera. Col·locació de l'arqueta prefabricada. Abocat de la sorra en el fons de la rasa. Col·locació de la canonada. Muntatge de la clau de tall sobre l'escomesa. Col·locació de la tapa. Execució del rebert envoltant. Acoblament de la connexió de servei amb la xarxa general del municipi. Comprovació del seu correcte funcionament.

CONDICIONS DE TERMINACIÓ

La xarxa romandrà tancada fins a la seva posta en servei, no presentarà problemes en la circulació i tindrà una evacuació ràpida.

CONSERVACIÓ I MANTENIMENT

Es protegirà enfront de cops.

CRITERI D'AMIDAMENT EN OBRA I CONDICIONS D'ABONAMENT

Es mesurarà el nombre d'unitats realment executades segons especificacions de Projecte.

Unitat d'obra URC010: Preinstal·lació de comptador de reg.

CARACTERÍSTIQUES TÈCNiques

Preinstal·lació de comptador de reg de 1/2" DN 15 mm, col·locat en fornícula, connectado al ramal d'escomesa i al ramal d'abastiment i distribució, formada per dos claus de tall de comporta de llautó fos; aixeta de purga i vàlvula de retenció. Inclús marc i tapa de ferro colat dúctil per registre i demés material auxiliar.

NORMATIVA D'APLICACIÓ

Instal·lació: Normes de la companyia subministradora.

CRITERI D'AMIDAMENT EN PROJECTE

Nombre d'unitats previstes, segons documentació gràfica de Projecte.

CONDICIONS PRÈVIES QUE S'HAN DE COMPLIR ABANS DE LA EXECUCIÓ DE LES UNITATS D'OBRA

DEL SUPORT

Es comprovarà que la seva situació es correspon amb la de Projecte, que el recinte es troba acabat, amb els seus elements auxiliars, i que les seves dimensions són correctes.

PROCÉS D'EXECUCIÓ

FASES D'EXECUCIÓ

Replanteig. Col·locació i fixació d'accessoris i peces especials. Connexionat i comprovació del seu correcte funcionament.

CONDICIONS DE TERMINACIÓ

El conjunt serà estanc.

CRITERI D'AMIDAMENT EN OBRA I CONDICIONS D'ABONAMENT

Es mesurarà el nombre d'unitats realment executades segons especificacions de Projecte.

CRITERI DE VALORACIÓ ECONÒMICA

El preu no inclou el comptador.

Unitat d'obra URD010: Canonada de forniment i distribució.

CARACTERÍSTIQUES TÈCNIQUES

Canonada de forniment i distribució d'aigua de rig, formada per tub de polietilè PE 40 de color negre amb bandes de color blau, de 32 mm de diàmetre exterior i 4,4 mm de gruix, PN=10 atm, enterrada, col·locada sobre llit de sorra de 10 cm de gruix, degudament compactada i anivellada amb picó vibrant de guiat manual, reblert lateral compactant fins als ronyons i posterior reblert amb la mateixa sorra fins a 10 cm per sobre de la generatriu superior de la canonada. Inclús accessoris de connexió.

NORMATIVA D'APLICACIÓ

Execució: NTE-IFR. Instalaciones de fontanería: Riego.

CRITERI D'AMIDAMENT EN PROJECTE

Longitud mesurada segons documentació gràfica de Projecte.

CONDICIONS PRÈVIES QUE S'HAN DE COMPLIR ABANS DE LA EXECUCIÓ DE LES UNITATS D'OBRA DEL SUPORT

Es comprovarà que la seva situació i recorregut es corresponen amb els de Projecte, i que hi ha espai suficient per a la seva instal·lació.

PROCÉS D'EXECUCIÓ

FASES D'EXECUCIÓ

Replanteig i traçat. Abocat de la sorra en el fons de la rasa. Col·locació de la canonada. Connexionat i comprovació del seu correcte funcionament. Execució del reblert envoltant.

CONDICIONS DE TERMINACIÓ

La canonada tindrà resistència mecànica. El conjunt serà estanc.

CONSERVACIÓ I MANTENIMENT

Es protegirà enfront de cops.

CRITERI D'AMIDAMENT EN OBRA I CONDICIONS D'ABONAMENT

Es mesurarà la longitud realment executada segons especificacions de Projecte.

CRITERI DE VALORACIÓ ECONÒMICA

El preu no inclou l'excavació ni el reblert principal.

Unitat d'obra URD020: Canonada de reg per degoteig.

CARACTERÍSTIQUES TÈCNIQUES

Canonada de rig per degoteig, formada per tub de polietilè, color negre, de 20 mm de diàmetre exterior, amb degoters integrats, situats cada 30 cm. Inclús accessoris de connexió.

CRITERI D'AMIDAMENT EN PROJECTE

Longitud mesurada segons documentació gràfica de Projecte.

CONDICIONS PRÈVIES QUE S'HAN DE COMPLIR ABANS DE LA EXECUCIÓ DE LES UNITATS D'OBRA DEL SUPORT

Es comprovarà que la seva situació i recorregut es corresponen amb els de Projecte, i que hi ha espai suficient per a la seva instal·lació.

PROCÉS D'EXECUCIÓ

FASES D'EXECUCIÓ

Replanteig i traçat. Col·locació de la canonada. Connexionat i comprovació del seu correcte funcionament.

CONDICIONS DE TERMINACIÓ

La canonada tindrà resistència mecànica. El conjunt serà estanc.

CONSERVACIÓ I MANTENIMENT

Es protegirà enfront de cops.

CRITERI D'AMIDAMENT EN OBRA I CONDICIONS D'ABONAMENT

Es mesurarà la longitud realment executada segons especificacions de Projecte.

Unitat d'obra URE010: Boca de rec.

CARACTERÍSTIQUES TÈCNiques

Boca de reg, formada per cos i tapa de ferro colat amb pany de quadrat, brida d'entrada, clau de tall i ràcord de sortida roscat mascle de llautó de 1 1/2" de diàmetre, enterrada. Inclús accessoris de connexió a la canonada d'abastiment i distribució.

CRITERI D'AMIDAMENT EN PROJECTE

Nombre d'unitats previstes, segons documentació gràfica de Projecte.

CONDICIONS PRÈVIES QUE S'HAN DE COMPLIR ABANS DE LA EXECUCIÓ DE LES UNITATS D'OBRA DEL SUPORT

Es comprovarà que la seva situació es correspon amb la de Projecte.

PROCÉS D'EXECUCIÓ**FASES D'EXECUCIÓ**

Instal·lació en el terreny i connexió hidràulica a la canonada de proveïment i distribució. Reblert de la rasa. Neteja hidràulica de la unitat. Realització de proves de servei.

CONDICIONS DE TERMINACIÓ

Tindrà una adequada connexió a la xarxa.

PROVES DE SERVEI

Prova d'estanquitat i funcionament.

Normativa d'aplicació: NTE-IFR. Instalaciones de fontanería: Riego

CONSERVACIÓ I MANTENIMENT

Es protegirà enfront de cops.

CRITERI D'AMIDAMENT EN OBRA I CONDICIONS D'ABONAMENT

Es mesurarà el nombre d'unitats realment executades segons especificacions de Projecte.

Unitat d'obra URM010: Electrovàlvula.

CARACTERÍSTIQUES TÈCNiques

Electrovàlvula per a reg per degoteig, cos de plàstic, connexions roscades, de 1/4" de diàmetre, alimentació del solenoide a 24 Vca, pressió màxima de 8 bar, amb pericó de plàstic proveït de tapa. Inclús accessoris de connexió a la canonada d'abastiment i distribució, excavació i replé posterior. Totalment muntada i connexionada.

CRITERI D'AMIDAMENT EN PROJECTE

Nombre d'unitats previstes, segons documentació gràfica de Projecte.

CONDICIONS PRÈVIES QUE S'HAN DE COMPLIR ABANS DE LA EXECUCIÓ DE LES UNITATS D'OBRA DEL SUPORT

Es comprovarà que la seva situació es correspon amb la de Projecte.

PROCÉS D'EXECUCIÓ**FASES D'EXECUCIÓ**

Replanteig del pericó. Excavació amb mitjans manuals. Col·locació de l'arqueta prefabricada. Allotjament de l'electrovàlvula. Realització de connexions hidràuliques de l'electrovàlvula a la canonada d'abastiment i distribució. Connexió elèctrica amb el cable d'alimentació.

CONDICIONS DE TERMINACIÓ

La connexió a les xarxes serà correcta.

CRITERI D'AMIDAMENT EN OBRA I CONDICIONS D'ABONAMENT

Es mesurarà el nombre d'unitats realment executades segons especificacions de Projecte.

Unitat d'obra URM020: Sensors i estacions meteorològiques.

CARACTERÍSTIQUES TÈCNiques

Estació meteorològica amb sensor de pluja ajustable entre 3 i 25 mm i sensor de vent ajustable amb funcionament entre 19 i 56 km/h. Fins i tot accessoris de muntatge i connexió amb el programador. Totalment muntada i connexionada.

CRITERI D'AMIDAMENT EN PROJECTE

Nombre d'unitats previstes, segons documentació gràfica de Projecte.

CONDICIONS PRÈVIES QUE S'HAN DE COMPLIR ABANS DE LA EXECUCIÓ DE LES UNITATS D'OBRA

DEL SUPORT

Es comprovarà que la seva situació es correspon amb la de Projecte.

PROCÉS D'EXECUCIÓ

FASES D'EXECUCIÓ

Muntatge sobre suport exterior. Connexionat elèctric amb el programador. Ajustament de funcionament.

CONDICIONS DE TERMINACIÓ

La fixació al parament de suport serà adequada. La connexió a les xarxes serà correcta.

CRITERI D'AMIDAMENT EN OBRA I CONDICIONS D'ABONAMENT

Es mesurarà el nombre d'unitats realment executades segons especificacions de Projecte.

Unitat d'obra URM030: Programador.

CARACTERÍSTIQUES TÈCNiques

Programador electrònic per a regatge automàtic, per a 6 estacions, amb 3 programes i 4 arrencades diàries per programa, alimentació per transformador 230/24 V intern, amb capacitat per posar en funcionament diverses electrovàlvules simultàniament i col·locació mural en exterior en armari estanc amb clau. Inclús programació. Totalment muntat i connexionat.

CRITERI D'AMIDAMENT EN PROJECTE

Nombre d'unitats previstes, segons documentació gràfica de Projecte.

CONDICIONS PRÈVIES QUE S'HAN DE COMPLIR ABANS DE LA EXECUCIÓ DE LES UNITATS D'OBRA

DEL SUPORT

Es comprovarà que la seva situació es correspon amb la de Projecte.

PROCÉS D'EXECUCIÓ

FASES D'EXECUCIÓ

Instal·lació en la superfície de la paret. Connexionat elèctric amb les electrovàlvules. Connexionat elèctric amb el transformador. Programació.

CONDICIONS DE TERMINACIÓ

La fixació al parament de suport serà adequada. La connexió a les xarxes serà correcta.

CRITERI D'AMIDAMENT EN OBRA I CONDICIONS D'ABONAMENT

Es mesurarà el nombre d'unitats realment executades segons especificacions de Projecte.

Unitat d'obra URM040: Línia elèctrica.

CARACTERÍSTIQUES TÈCNiques

Línia elèctrica monofàsica soterrada per alimentació d'electrovàlvules i automatismes de reg, formada per cables unipolars amb conductors de coure, RZ1-K (AS) Cca-s1b,d1,a1 3G1,5 mm², sent la seva tensió assignada de 0,6/1 kV, sota tub protector de polietilè de doble paret, de 40 mm de diàmetre, resistència a compressió major de 250 N, subministrat en rotllo, col·locat sobre llit de sorra de 10 cm d'espessor, degudament compactada i anivellada amb picó vibrant de guiat manual, reblert lateral compactant fins als ronyons i posterior reblert amb la mateixa sorra fins a 10 cm per sobre de la generatriu superior de la canonada, sense incloure l'excavació ni el posterior reblert principal de les rases. Totalment muntada i connexionada.

NORMATIVA D'APLICACIÓ

Instal·lació:

- REBT. Reglamento Electrotécnico para Baja Tensión.

Instal·lació i col·locació dels tubs:

- UNE 20460-5-523. Instalaciones eléctricas en edificios. Parte 5: Selección e instalación de materiales eléctricos. Capítulo 523: Intensidades admisibles en sistemas de conducción de cables.
- ITC-BT-19 y GUÍA-BT-19. Instalaciones interiores o receptoras. Prescripciones generales..
- ITC-BT-20 y GUÍA-BT-20. Instalaciones interiores o receptoras. Sistemas de instalación.
- ITC-BT-21 y GUÍA-BT-21. Instalaciones interiores o receptoras. Tubos y canales protectoras.

CRITERI D'AMIDAMENT EN PROJECTE

Longitud mesurada segons documentació gràfica de Projecte.

CONDICIONS PRÈVIES QUE S'HAN DE COMPLIR ABANS DE LA EXECUCIÓ DE LES UNITATS D'OBRA DEL SUPORT

Es comprovarà que la seva situació i recorregut es corresponen amb els de Projecte, i que hi ha espai suficient per a la seva instal·lació.

PROCÉS D'EXECUCIÓ

FASES D'EXECUCIÓ

Replanteig i traçat de la línia. Eliminació de les terres soltes del fons de l'excavació. Abocament de sorra en el fons de l'excavació. Col·locació del tub en la rasa. Estesa de cables. Connexionat. Execució del reblert envoltant.

CONDICIONS DE TERMINACIÓ

Els registres seran accessibles des de zones comunitàries.

CRITERI D'AMIDAMENT EN OBRA I CONDICIONS D'ABONAMENT

Es mesurarà la longitud realment executada segons especificacions de Projecte.

Unitat d'obra URM040b: Línia elèctrica.

CARACTERÍSTIQUES TÈCNiques

Línia elèctrica monofàsica soterrada per alimentació d'electrovàlvules i automatismes de reg, formada per cables unipolars amb conductors de coure, RZ1-K (AS) Cca-s1b,d1,a1 3G1,5 mm², sent la seva tensió assignada de 0,6/1 kV, sota tub protector de polietilè de doble paret, de 40 mm de diàmetre, resistència a compressió major de 250 N, subministrat en rotllo, col·locat sobre llit de sorra de 10 cm d'espessor, degudament compactada i anivellada amb picó vibrant de guiat manual, reblert lateral compactant fins als ronyons i posterior reblert amb la mateixa sorra fins a 10 cm per sobre de la generatriu superior de la canonada, sense incloure l'excavació ni el posterior reblert principal de les rases. Totalment muntada i connexionada.

NORMATIVA D'APLICACIÓ

Instal·lació:

- REBT. Reglamento Electrotécnico para Baja Tensión.

Instal·lació i col·locació dels tubs:

- UNE 20460-5-523. Instalaciones eléctricas en edificios. Parte 5: Selección e instalación de materiales eléctricos. Capítulo 523: Intensidades admisibles en sistemas de conducción de cables.
- ITC-BT-19 y GUÍA-BT-19. Instalaciones interiores o receptoras. Prescripciones generales..
- ITC-BT-20 y GUÍA-BT-20. Instalaciones interiores o receptoras. Sistemas de instalación.
- ITC-BT-21 y GUÍA-BT-21. Instalaciones interiores o receptoras. Tubos y canales protectoras.

CRITERI D'AMIDAMENT EN PROJECTE

Longitud mesurada segons documentació gràfica de Projecte.

CONDICIONS PRÈVIES QUE S'HAN DE COMPLIR ABANS DE LA EXECUCIÓ DE LES UNITATS D'OBRA**DEL SUPORT**

Es comprovarà que la seva situació i recorregut es corresponen amb els de Projecte, i que hi ha espai suficient per a la seva instal·lació.

PROCÉS D'EXECUCIÓ**FASES D'EXECUCIÓ**

Replanteig i traçat de la línia. Eliminació de les terres soltes del fons de l'excavació. Abocament de sorra en el fons de l'excavació. Col·locació del tub en la rasa. Estesa de cables. Connexionat. Execució del reblert envoltant.

CONDICIONS DE TERMINACIÓ

Els registres seran accessibles des de zones comunitàries.

CRITERI D'AMIDAMENT EN OBRA I CONDICIONS D'ABONAMENT

Es mesurarà la longitud realment executada segons especificacions de Projecte.

Unitat d'obra UXC020: Paviment continu de formigó tractat superficialment amb enduridor o colorant, per a exteriors.

CARACTERÍSTIQUES TÈCNIQUES

Paviment continu exterior de formigó amb addició de fibres, amb junts, de 10 cm d'espessor, realitzat amb formigó HM-20/B/20/X0 fabricat en central i abocament amb cubilot amb un contingut de fibres sense funció estructural, fibres de vidre resistents als àlcalis (AR) de 2 kg/m³, estès i vibrat manual mitjançant regla vibrant; tractat superficialment amb capa de trànsit de morter decoratiu de rodolament per a paviment de formigó, color blanc, compost de ciment, àrids de sílice, additius orgànics i pigments, amb un rendiment aproximat de 3 kg/m², espolsat manualment sobre el formigó encara fresc i posterior remolinat mecànic de tota la superfície fins aconseguir que el morter quedi completament integrat en el formigó.

NORMATIVA D'APLICACIÓ

Elaboració, transport i posada en obra del formigó: Código Estructural.

Execució: NTE-RSC. Revestimientos de suelos: Continuos.

CRITERI D'AMIDAMENT EN PROJECTE

Superfície mesurada en projecció horitzontal, segons documentació gràfica de Projecte.

CONDICIONS PRÈVIES QUE S'HAN DE COMPLIR ABANS DE LA EXECUCIÓ DE LES UNITATS D'OBRA**DEL SUPORT**

Es comprovarà que la superfície suport reuneix les condicions de qualitat i forma previstes.

AMBIENTALS

Se suspendran els treballs de formigonat quan ploqui amb intensitat, neu, existeixi vent excessiu, una temperatura ambient superior a 40°C o es prevegi que dins de les 48 hores següents pugui descendir la temperatura ambiental per sota dels 0°C.

DEL CONTRACTISTA

Disposarà en obra d'una sèrie de mitjans, en previsió que es produeixin canvis bruscs de les condicions ambientals durant el formigonat o posterior període d'enduriment, no podent començar-se el formigonat dels diferents elements sense l'autorització per escrit del director de l'execució de l'obra.

Garantirà que aquest tipus de treballs sigui realitzat per personal qualificat i sota el control d'empreses especialitzades.

PROCÉS D'EXECUCIÓ

FASES D'EXECUCIÓ

Preparació i neteja de la superfície suport. Replanteig dels junts de construcció, de dilatació i de retracció. Col·locació d'encofrats. Estesa de nivells mitjançant tocaments, mestres de formigó o regles. Reg de la superfície base. Connexionat, ancoratge i embroquetat de les xarxes d'instal·lacions projectades. Mesclat en camió formigonera. Abocat, estesa i vibrat del formigó. Curat del formigó. Aplicació manual del morter, assegurant-se de la total cobertura del formigó fresc. Retirada d'encofrats. Fratasado mecànic de la superfície.

CONDICIONS DE TERMINACIÓ

La superfície del paviment presentarà una textura uniforme i no tindrà segregacions.

CONSERVACIÓ I MANTENIMENT

Quedarà prohibit tot tipus de circulació sobre el paviment durant les 72 hores següents al formigonat, excepte la necessària per a realitzar els treballs d'execució de junts i control d'obra.

CRITERI D'AMIDAMENT EN OBRA I CONDICIONS D'ABONAMENT

Es mesurarà, en projecció horitzontal, la superfície realment executada segons especificacions de Projecte.

CRITERI DE VALORACIÓ ECONÒMICA

El preu no inclou la base de la solera ni l'execució i el segellat dels junts.

Unitat d'obra UXO005: Condicionament de paviment terràs.

CARACTERÍSTIQUES TÈCNiques

Condicionament amb mitjans mecànics de paviment terràs existent mitjançant la formació d'una capa uniforme de sorra calcària de 10 cm d'espessor. Inclús tapat de sots i piconat individual, rasanteig, estès, humectació, compactat i neteja.

CRITERI D'AMIDAMENT EN PROJECTE

Superfície mesurada en projecció horitzontal, segons documentació gràfica de Projecte.

PROCÉS D'EXECUCIÓ

FASES D'EXECUCIÓ

Càrrega i transport a peu de tall del material de reblert i regat del mateix. Estesa del material de reblert en capes de gruix uniforme. Perfilat de cantells. Rec de la capa. Piconat mitjançant corró vibrador. Anivellació.

CONDICIONS DE TERMINACIÓ

Tindrà un correcte drenatge i presentarà una superfície plana i anivellada, amb les rasants previstes.

CONSERVACIÓ I MANTENIMENT

No es permetrà el pas de vehicles fins que finalitzin els treballs de pavimentació.

CRITERI D'AMIDAMENT EN OBRA I CONDICIONS D'ABONAMENT

Es mesurarà, en projecció horitzontal, la superfície realment executada segons especificacions de Projecte.

Unitat d'obra UX0010: Paviment gibrell per a vianants.

CARACTERÍSTIQUES TÈCNiques

Paviment gibrell per vianants, de 10 cm de gruix, realitzat amb sorra calcària, estesa i rasantajada amb motoanivelladora, sobre base ferm existent, no inclosa en aquest preu. Inclús, rassants previs, estesa, reforçat de cantells, humectació, piconat i neteja.

CRITERI D'AMIDAMENT EN PROJECTE

Superfície mesurada en projecció horitzontal, segons documentació gràfica de Projecte.

CONDICIONS PRÈVIES QUE S'HAN DE COMPLIR ABANS DE LA EXECUCIÓ DE LES UNITATS D'OBRA DEL SUPORT

Es comprovarà que s'ha estabilitzat i compactat el sòl natural sobre el què s'actuarà.

PROCÉS D'EXECUCIÓ

FASES D'EXECUCIÓ

Càrrega i transport a peu de tall del material de reblert i regat del mateix. Estesa del material de reblert en capes de gruix uniforme. Perfilat de cantells. Rec de la capa. Piconat mitjançant corró vibrador. Anivellació.

CONDICIONS DE TERMINACIÓ

Tindrà un correcte drenatge i presentarà una superfície plana i anivellada, amb les rasants previstes.

CONSERVACIÓ I MANTENIMENT

Es protegirà el replenat enfront del pas de vehicles per a evitar rodadures.

CRITERI D'AMIDAMENT EN OBRA I CONDICIONS D'ABONAMENT

Es mesurarà, en projecció horitzontal, la superfície realment executada segons especificacions de Projecte.

Unitat d'obra UMB120: Taula de jardí, de fusta.

CARACTERÍSTIQUES TÈCNiques

Conjunt de taula de jardí, compost per taula rectangular de 80x180x55 cm de taulons, de 4,5 cm d'espessor, de fusta de pi tractada en autoclau amb 1 banc amb respatller de 46x180x78 cm, de taulons, de 4,5 cm d'espessor, de fusta de pi tractada en autoclau, 3 tamborets de 46x46x46 cm, de taulons, de 4,5 cm d'espessor, de fusta de pi tractada en autoclau i cargolam d'acer zincat. Inclús anivellació dels components.

CRITERI D'AMIDAMENT EN PROJECTE

Nombre d'unitats previstes, segons documentació gràfica de Projecte.

CONDICIONS PRÈVIES QUE S'HAN DE COMPLIR ABANS DE LA EXECUCIÓ DE LES UNITATS D'OBRA DEL SUPORT

Es comprovarà que la seva situació es correspon amb la del Projecte i que la zona d'ubicació està completament terminada.

PROCÉS D'EXECUCIÓ

FASES D'EXECUCIÓ

Col·locació i anivellació dels components.

CONDICIONS DE TERMINACIÓ

Tindrà bon aspecte.

CONSERVACIÓ I MANTENIMENT

Es protegirà enfront de cops, pluges, gelades i temperatures elevades.

CRITERI D'AMIDAMENT EN OBRA I CONDICIONS D'ABONAMENT

Es mesurarà el nombre d'unitats realment executades segons especificacions de Projecte.

Unitat d'obra UME010: Paperera metàl·lica.

CARACTERÍSTIQUES TÈCNIQUES

Paperera d'acer electrozincat, amb suport vertical, de tipus basculant amb clau, boca circular, de 60 litres de capacitat, de xapa perforada de 1 mm d'espessor pintada amb pintura de polièster color, dimensions totals 785x380x360, amb tacs i cargols d'acer a una superfície suport (no inclosa en aquest preu).

CRITERI D'AMIDAMENT EN PROJECTE

Nombre d'unitats previstes, segons documentació gràfica de Projecte.

CONDICIONS PRÈVIES QUE S'HAN DE COMPLIR ABANS DE LA EXECUCIÓ DE LES UNITATS D'OBRA

DEL SUPORT

Es comprovarà que la seva situació es correspon amb la del Projecte i que la zona d'ubicació està completament terminada.

PROCÉS D'EXECUCIÓ

FASES D'EXECUCIÓ

Replanteig d'alineacions i nivells. Col·locació i fixació de les peces.

CONDICIONS DE TERMINACIÓ

La fixació serà adequada. Tindrà bon aspecte.

CONSERVACIÓ I MANTENIMENT

Es protegirà enfront de cops, pluges, gelades i temperatures elevades.

CRITERI D'AMIDAMENT EN OBRA I CONDICIONS D'ABONAMENT

Es mesurarà el nombre d'unitats realment executades segons especificacions de Projecte.

2.3. Prescripcions sobre verificacions en l'edifici acabat

D'acord amb el "Real Decreto 314/2006. Código Técnico de la Edificación (CTE)", a l'obra acabada, bé sobre l'edifici en el seu conjunt, o bé sobre les seves diferents parts i les seves instal·lacions, totalment acabades, han de realitzar-se, a més de les que puguin establir-se amb caràcter voluntari, les comprovacions i proves de servei previstes en el present plec, per part del constructor, i al seu càrrec, independentment de les ordenades per la direcció facultativa i les exigides per la legislació aplicable, que seran realitzades per laboratori acreditat i el cost de les quals s'especifica detalladament en el capítol de Control de Qualitat i Assaigs, del Pressupost d'Execució material (PEM) del projecte.

F FAÇANES I PARTICIONS

Prova d'escorrentia per comprovar l'estanquitat a l'aigua d'una zona de façana mitjançant simulació de pluja sobre la superfície de prova, en el pany més desfavorable.

Prova d'escorrentia, per part del constructor, i al seu càrrec, per comprovar l'estanquitat a l'aigua de portes i finestres de la fusteria exterior dels buits de façana, en almenys un buit cada 50 m² de façana i no menys d'un per façana, incloent les lluernes de coberta, si les hi hagués.

I INSTAL·LACIONS

Les proves finals de la instal·lació s'efectuaran, un cop estigui l'edifici acabat, per l'empresa instal·ladora, que disposarà dels mitjans materials i humans necessaris per a la seva realització.

Totes les proves s'efectuaran en presència de l'instal·lador autoritzat o del director d'Execució de l'Obra, que ha de donar la seva conformitat tant al procediment seguit com als resultats obtinguts.

Els resultats de les diferents proves realitzades a cadascun dels equips, aparells o subsistemes, passaran a formar part de la documentació final de la instal·lació. S'indicaran marca i model i es mostraran, per a cada equip, les dades de funcionament segons projecte i les dades mesurades en obra durant la posada en marxa.

Quan per estendre el certificat de la instal·lació sigui necessari disposar d'energia per realitzar proves, es sol·licitarà a l'empresa subministradora d'energia un subministrament provisional per a proves, per l'instal·lador autoritzat o pel director de la instal·lació, i sota la seva responsabilitat.

Seràn a càrrec de l'empresa instal·ladora totes les despeses ocasionades per la realització d'aquestes proves finals, així com les despeses ocasionades per l'incompliment de les mateixes.

MA A Amidaments i quadres

Pressupost parcial nº 1 Actuacions prèvies

Nº	U	Descripció						Amidament
1.1	U	<p>Pericó de pas soterrada, prefabricada de formigó, de dimensions interiors 60x60x60 cm, sobre solera de formigó en massa HM-20/B/20/X0 de 20 cm de gruix, amb marc i tapa prefabricats de formigó armat i tancament hermètic al pas dels olors mefítics.</p> <p>Criteri de valoració econòmica: El preu no inclou l'excavació ni el replé del extradós.</p> <p>Inclou: Replanteig. Abocat i compactació del formigó en formació de solera. Col·locació de l'arqueta prefabricada. Execució de forats pel connexionat dels col·lectors a l'arqueta. Acoblament i rejuntat dels col·lectors al pericó. Col·locació de la tapa i els accessoris. Comprovació del seu correcte funcionament.</p> <p>Criteri d'amidament de projecte: Nombre d'unitats previstes, segons documentació gràfica de Projecte.</p> <p>Criteri de mesura d'obra: Es mesurarà el nombre d'unitats realment executades segons especificacions de Projecte.</p>						
						Total U	3,000	
1.2	M	<p>Col·lector soterrat de xarxa horitzontal de sanejament, amb pericons, amb una pendent mínima del 2%, per a l'evacuació d'aigües residuals i/o pluvials, format per tub de PVC Iliis, sèrie SN-4, rigidesa anular nominal 4 kN/m², de 200 mm de diàmetre exterior, enganxat mitjançant adhesiu, col·locat sobre llit de sorra de 10 cm d'espessor, degudament compactada i anivellada amb picó vibrant de guiat manual, reblert lateral compactant fins als ronyons i posterior reblert amb la mateixa sorra fins a 30 cm per sobre de la generatriu superior de la canonada. Inclús líquid netejador i adhesiu per a tubs i accessoris de PVC.</p> <p>Criteri de valoració econòmica: El preu no inclou els pericons, l'excavació ni el reblert principal.</p> <p>Inclou: Replanteig i traçat del conducte en planta i pendents. Presentació en sec de tubs i peces especials. Abocat de la sorra en el fons de la rasa. Descens i col·locació dels col·lectors en el fons de la rasa. Muntatge, connexionat i comprovació del seu correcte funcionament. Execució del reblert envoltant.</p> <p>Criteri d'amidament de projecte: Longitud mesurada en projecció horitzontal, segons documentació gràfica de Projecte, entre cares interiors de pericons.</p> <p>Criteri de mesura d'obra: Es mesurarà en projecció horitzontal, la longitud realment executada segons especificacions de Projecte, entre cares interiors de pericons, incloent els trams ocupats per peces especials.</p>						
						Total m	32,000	
1.3	M ³	<p>Excavació de rases per instal·lacions fins a una profunditat de 2 m, en terra de llim, amb mitjans mecànics, i càrrega a camió.</p> <p>Criteri de valoració econòmica: El preu no inclou el transport dels materials excavats.</p> <p>Inclou: Replanteig general i fixació dels punts i nivells de referència. Col·locació de les lliteres en els cantons i extrems de les alineacions. Excavació en successives rases horitzontals i extracció de terres. Refinat de fons amb extracció de les terres. Càrrega a camió de les terres excavades.</p> <p>Criteri d'amidament de projecte: Volum mesurat sobre les seccions teòriques de l'excavació, segons documentació gràfica de Projecte, sense duplicar cantonades ni encontres.</p> <p>Criteri de mesura d'obra: Es mesurarà el volum teòric executat segons especificacions de Projecte, sense duplicar cantonades ni encontres i sense incloure els increments per excessos d'excavació no autoritzats, ni el reblert necessari per a reconstruir la secció teòrica per defectes imputables al Contractista. Es mesurarà l'excavació una vegada realitzada i abans que sobre ella s'efectuï cap tipus de reblert. Si el Contractista tanqués l'excavació abans de conformat l'amidament, s'entendrà que s'avé al que unilateralment determini el director de l'execució de l'obra.</p>						
			Uts.	Llargada	Amplada	Alçada	Parcial	Subtotal
canonada de reg			1	17,000	0,350	0,500	2,975	
							2,975	2,975
						Total m ³	2,975	
1.4	M ³	<p>Reblert envoltant i principal de rases per instal·lacions, amb sorra de 0 a 5 mm de diàmetre i compactació en tongades successives de 20 cm d'espessor màxim amb safata vibrant de guiat manual, fins a assolir una densitat seca no inferior al 95% de la màxima obtinguda en l'assaig Proctor Modificat, realitzat segons UNE 103501. Inclús cinta o distintiu indicador de la instal·lació.</p> <p>Criteri de valoració econòmica: El preu no inclou la realització de l'assaig Proctor Modificat.</p> <p>Inclou: Estesa del material de reblert en tongades d'espessor uniforme. Humectació o dessecació de cada tongada. Col·locació de cinta o distintiu indicador de la instal·lació. Compactació.</p> <p>Criteri d'amidament de projecte: Volum mesurat sobre les seccions teòriques de l'excavació, segons documentació gràfica de Projecte.</p> <p>Criteri de mesura d'obra: Es mesurarà, en perfil compactat, el volum realment executat segons especificacions de Projecte, sense incloure els increments per excessos d'excavació no autoritzats.</p>						
						Total m ³	2,978	

Pressupost parcial nº 1 Actuacions prèvies

Nº	U	Descripció	Amidament
1.5	M²	<p>Mur de càrrega de 14 cm d'espessor de fàbrica de maó ceràmic calat (gero), per revestir, 29x14x5 cm, resistència a compressió 10 N/mm², amb junts horitzontals i verticals de 10 mm d'espessor, rebuda amb morter de ciment industrial, color gris, M-7,5, subministrat a granel.</p> <p>Criteri de valoració econòmica: El preu no inclou els cercols horitzontals ni la formació de les llindes dels buits del parament.</p> <p>Inclou: Neteja i preparació de la superfície suport. Replanteig, planta a planta. Col·locació i aplomat de mires de referència. Estesa de fils entre mires. Col·locació de ploms fixos a les arestes. Col·locació de les peces per filades a nivell.</p> <p>Criteri d'amidament de projecte: Superfície mesurada segons documentació gràfica de Projecte, sense duplicar cantonades ni encontres, deduint els buits de superfície major de 2 m².</p> <p>Criteri de mesura d'obra: Es mesurarà la superfície realment executada segons especificacions de Projecte, sense duplicar cantonades ni encontres, deduint els buits de superfície major de 2 m².</p>	
			Total m²: 1,000
1.6	U	<p>Connexió de l'escomesa de l'edifici a la xarxa general de sanejament del municipi a través de pou de registre. Inclús junt flexible per a l'empalmament de la connexió de servei i morter de ciment per a repàs i brunyiment en l'interior del pou.</p> <p>Criteri de valoració econòmica: El preu no inclou l'excavació ni el pou de registre.</p> <p>Inclou: Replanteig i traçat de la connexió en el pou de registre. Trencament del pou amb compressor. Muntatge, connexionat i comprovació del seu correcte funcionament.</p> <p>Criteri d'amidament de projecte: Nombre d'unitats previstes, segons documentació gràfica de Projecte.</p> <p>Criteri de mesura d'obra: Es mesurarà el nombre d'unitats realment executades segons especificacions de Projecte.</p>	
			Total U: 1,000
1.7	U	<p>Desmuntatge de fossa.</p> <p>Inclou: Desmuntatge de l'element. Obturació de les conduccions connectades a l'element. Retirada i apilament del material desmuntat. Neteja de les restes de l'obra. Càrrega manual del material desmuntat i restes de l'obra sobre camió o contenidor.</p> <p>Criteri d'amidament de projecte: Nombre d'unitats previstes, segons documentació gràfica de Projecte.</p> <p>Criteri de mesura d'obra: S'amidarà el nombre d'unitats realment desmuntades segons especificacions de Projecte.</p>	
			Total U: 1,000

Pressupost parcial nº 2 Fusteria, manyeria, vidres i proteccions solars

Nº	U	Descripció	Amidament
2.1		Porta Exterior Corredera de 4700 x 2500 mm de bastiment format per perfils d'acer galvanitzat en calent Folrat amb Panells composite de fusta i ciment tipus Viroc amb ferratges i mecanismes d'acer inoxidable tipus KLEIN o similar, pany i rodaments. Totalment acabada i instal·lada	
			Total: 1,000

Pressupost parcial nº 3 Instal·lacions

Nº	U	Descripció	Amidament
----	---	------------	-----------

3.1.- Instal·lacions de Sanejament

3.1.1 U Xarxa interior d'evacuació insonoritzada, per cuina amb dotació per: aigüera, presa de desguàs per a rentavaixelles, realitzada amb tub de polipropilè amb càrrega mineral per la xarxa de desguàs que connecten l'evacuació dels aparells amb la baixant, amb els diàmetres necessaris per cada punt de servei. Inclús, material auxiliar per a muntatge i subjecció a la obra, accessoris i peces especials.
 Inclou: Replanteig del recorregut de la canonada i de la situació dels elements de subjecció. Presentació en sec dels tubs. Fixació del material auxiliar per a muntatge i subjecció a l'obra. Muntatge, connexió i comprovació del seu correcte funcionament.
 Criteri d'amidament de projecte: Nombre d'unitats previstes, segons documentació gràfica de Projecte.
 Criteri de mesura d'obra: Es mesurarà el nombre d'unitats realment executades segons especificacions de Projecte.

Total U: 1,000

3.1.2 U Instal·lació interior de fontaneria per cuina amb dotació per: aigüera, presa i aixeta de pas per rentavaixelles, realitzada amb tub de polietilè reticulat (PE-X), per la xarxa d'aigua freda i calenta que connecta la derivació particular o una de les seves ramificacions amb cadascun dels aparells sanitaris, amb els diàmetres necessaris per cada punt de servei. Inclús claus de pas de cambra humida per al tall del subministrament d'aigua, de polietilè reticulat (PE-X), material auxiliar para muntatge i subjecció a l'obra, derivació particular, accessoris de derivacions.
 Criteri de valoració econòmica: El preu no inclou les ajudes de paleta per a instal·lacions.
 Inclou: Replanteig. Col·locació i fixació de canonades i claus.
 Criteri d'amidament de projecte: Nombre d'unitats previstes, segons documentació gràfica de Projecte.
 Criteri de mesura d'obra: Es mesurarà el nombre d'unitats realment executades segons especificacions de Projecte.

Total U: 1,000

3.1.3 M³ Excavació de rases per instal·lacions fins a una profunditat de 2 m, en terra de llim, amb mitjans mecànics, i càrrega a camió.
 Criteri de valoració econòmica: El preu no inclou el transport dels materials excavats.
 Inclou: Replanteig general i fixació dels punts i nivells de referència. Col·locació de les lliteres en els cantons i extrems de les alineacions. Excavació en successives rases horitzontals i extracció de terres. Refinat de fons amb extracció de les terres. Càrrega a camió de les terres excavades.
 Criteri d'amidament de projecte: Volum mesurat sobre les seccions teòriques de l'excavació, segons documentació gràfica de Projecte, sense duplicar cantonades ni encontres.
 Criteri de mesura d'obra: Es mesurarà el volum teòric executat segons especificacions de Projecte, sense duplicar cantonades ni encontres i sense incloure els increments per excessos d'excavació no autoritzats, ni el reblert necessari per a reconstruir la secció teòrica per defectes imputables al Contractista. Es mesurarà l'excavació una vegada realitzada i abans que sobre ella s'efectuï cap tipus de reblert. Si el Contractista tanqués l'excavació abans de conformat l'amidament, s'entendrà que s'avé al que unilateralment determini el director de l'execució de l'obra.

	Uts.	Llargada	Amplada	Alçada	Parcial	Subtotal
canonada de reg	1	15,000	0,200	0,500	1,500	
					1,500	1,500

Total m³: 1,500

3.1.4 M³ Reblert envoltant i principal de rases per instal·lacions, amb sorra de 0 a 5 mm de diàmetre i compactació en tongades successives de 20 cm d'espessor màxim amb safata vibrant de guiat manual, fins a assolir una densitat seca no inferior al 95% de la màxima obtinguda en l'assaig Proctor Modificat, realitzat segons UNE 103501. Inclús cinta o distintiu indicador de la instal·lació.
 Criteri de valoració econòmica: El preu no inclou la realització de l'assaig Proctor Modificat.
 Inclou: Estesa del material de reblert en tongades d'espessor uniforme. Humectació o dessecació de cada tongada. Col·locació de cinta o distintiu indicador de la instal·lació. Compactació.
 Criteri d'amidament de projecte: Volum mesurat sobre les seccions teòriques de l'excavació, segons documentació gràfica de Projecte.
 Criteri de mesura d'obra: Es mesurarà, en perfil compactat, el volum realment executat segons especificacions de Projecte, sense incloure els increments per excessos d'excavació no autoritzats.

Total m³: 1,500

3.2.- Instal·lacions de fontaneria

Pressupost parcial nº 3 Instal·lacions

Nº	U	Descripció	Amidament
3.2.1	U	<p>Instal·lació interior de fontaneria per cuina amb dotació per: aigüera, presa i aixeta de pas per rentavaixelles, realitzada amb tub de polietilè reticulat (PE-X), per la xarxa d'aigua freda i calenta que connecta la derivació particular o una de les seves ramificacions amb cadascun dels aparells sanitaris, amb els diàmetres necessaris per cada punt de servei. Inclús claus de pas de cambra humida per al tall del subministrament d'aigua, de polietilè reticulat (PE-X), material auxiliar para muntatge i subjecció a l'obra, derivació particular, accessoris de derivacions.</p> <p>Criteri de valoració econòmica: El preu no inclou les ajudes de paleta per a instal·lacions.</p> <p>Inclou: Replanteig. Col·locació i fixació de canonades i claus.</p> <p>Criteri d'amidament de projecte: Nombre d'unitats previstes, segons documentació gràfica de Projecte.</p> <p>Criteri de mesura d'obra: Es mesurarà el nombre d'unitats realment executades segons especificacions de Projecte.</p>	
			Total U: 1,000
3.3.- Instal·lacions Elèctriques			
3.3.1		<p>Partida alçada a justificar per a la instal·lació elèctrica interior per a muntatge d'equips elèctrics de l'equipament de cuina. Inclou la legalització de la instal·lació.</p>	
			Total: 1,000
3.3.2	U	<p>Subministrament i instal·lació de centralització de comptadors sobre parament vertical, en armari de comptadors, composta per: unitat funcional d'interruptor general de maniobra de 250 A; unitat funcional d'embarat general de la concentració formada per 1 mòdul; unitat funcional de fusibles de seguretat formada per 1 mòdul; unitat funcional de mesura formada per 1 mòdul de comptadors monofàsics i 1 mòdul de comptadors trifàsics i mòdul de serveis generals amb seccionament; unitat funcional de comandament que conté els dispositius de comandament pel canvi de tarifa de cada subministrament; unitat funcional d'embarat de protecció, borns de sortida i connexió a terra formada per 1 mòdul. Inclús connexions de la línia repartidora i de les derivacions individuals als seus corresponents borns i arrebossats, cablejat i quants accessoris siguin necessaris per a la seva correcta instal·lació. Totalment muntada, connexionada i provada.</p> <p>Inclou: Replanteig del conjunt prefabricat. Col·locació i anivellació del conjunt prefabricat. Fixació de mòduls al conjunt prefabricat. Connexionat.</p> <p>Criteri d'amidament de projecte: Nombre d'unitats previstes, segons documentació gràfica de Projecte.</p> <p>Criteri de mesura d'obra: Es mesurarà el nombre d'unitats realment executades segons especificacions de Projecte.</p>	
			Total U: 1,000
3.4.- Instal·lacions d'il·luminació			
3.4.1	U	<p>Aplic, de 250 mm de diàmetre i 49 mm d'altura, de 15 W, alimentació a 220/240 V i 50-60 Hz, amb llum LED no reemplaçable, temperatura de color 4000 K, amb cos de plàstic color blanc, feix de llum extensiu 120° i difusor de policarbonat òpal, índex d'enlluernament unificat menor de 19, índex de reproducció cromàtica major de 80, flux lluminós 1050 lúmens, grau de protecció IP44, amb detector de moviment. Instal·lació en superfície.</p> <p>Inclou: Replanteig. Muntatge, connexionat i comprovació del seu correcte funcionament.</p> <p>Criteri d'amidament de projecte: Nombre d'unitats previstes, segons documentació gràfica de Projecte.</p> <p>Criteri de mesura d'obra: Es mesurarà el nombre d'unitats realment executades segons especificacions de Projecte.</p>	
			Total U: 4,000
3.4.2	U	<p>Foco de terra LED empotrat tipus de la casa lucandeHelene o similar para exterior. Alçada: 9.5 cm Amplada: 2 cm Diàmetre: 8.8 cm</p>	
			Total U: 29,000
3.4.3	U	<p>Bañador de pared formado por Iluminària orientable, de 176x60x369 mm, de 25,7 W, alimentació a 220/240 V i 50-60 Hz, amb llum LED no reemplaçable, temperatura de color 3000 K, amb cos d'alumini injectat, acabat lacat, color negre acabat texturitzat amb tancament de vidre trempat, feix de llum intensiu simètric i ròtula d'acer inoxidable per a angles d'entre 90° i -30° amb el pla horitzontal, índex de reproducció cromàtica major de 80, flux lluminós 2937 lúmens, graus de protecció IP66 i IK07, i aïllament classe I.</p> <p>Inclou: Replanteig. Muntatge, connexionat i comprovació del seu correcte funcionament.</p> <p>Criteri d'amidament de projecte: Nombre d'unitats previstes, segons documentació gràfica de Projecte.</p> <p>Criteri de mesura d'obra: Es mesurarà el nombre d'unitats realment executades segons especificacions de Projecte.</p>	
			Total U: 1,000

Pressupost parcial nº 3 Instal·lacions

Nº	U	Descripció	Amidament				
3.4.4	U	<p>Projector, no regulable, de 400x59x320 mm, de 200 W, alimentació a 220/240 V i 50-60 Hz, amb llum LED no reemplaçable, temperatura de color 4000 K, amb cos d'alumini, acabat lacat color negre, feix de llum extensiu 120° i difusor de vidre trempat, índex d'enlluernament unificat menor de 19, índex de reproducció cromàtica major de 80, flux lluminós 21661 lúmens, grau de protecció IP65 i aïllament classe I.</p> <p>Inclou: Replanteig. Muntatge, connexionat i comprovació del seu correcte funcionament.</p> <p>Criteri d'amidament de projecte: Nombre d'unitats previstes, segons documentació gràfica de Projecte.</p> <p>Criteri de mesura d'obra: Es mesurarà el nombre d'unitats realment executades segons especificacions de Projecte.</p>					
Total U						4,000	
3.4.5	U	<p>Pericó de connexió elèctrica, prefabricat de formigó, sense fons, registrable, de 30x30x30 cm de mesures interiors, amb parets rebaixades per a l'entrada de tubs, capaç de suportar una càrrega de 400 kN, amb marc d'acer galvanitzat i tapa de formigó armat alleugerit, de 39,5x38,5 cm, per a pericó de connexió elèctrica, capaç de suportar una càrrega de 125 kN.</p> <p>Inclou: Replanteig. Col·locació de l'arqueta prefabricada. Execució de forats per a connexionat de tubs. Connexionat dels tubs al pericó. Col·locació de la tapa i els accessoris.</p> <p>Criteri d'amidament de projecte: Nombre d'unitats previstes, segons documentació gràfica de Projecte.</p> <p>Criteri de mesura d'obra: Es mesurarà el nombre d'unitats realment executades segons especificacions de Projecte.</p>					
Total U						2,000	
3.4.6	M	<p>Línia elèctrica monofàsica soterrada, formada per cables unipolars amb conductors de coure, RZ1-K (AS) Cca-s1b,d1,a1 3G1,5 mm², sent la seva tensió assignada de 0,6/1 kV, sota tub protector de polietilè de doble paret, de 40 mm de diàmetre, resistència a compressió major de 250 N, subministrat en rotllo, col·locat sobre llit de sorra de 10 cm d'espessor, degudament compactada i anivellada amb picó vibrant de guià manual, reblert lateral compactant fins als ronyons i posterior reblert amb la mateixa sorra fins a 10 cm per sobre de la generatriu superior de la canonada, sense incloure l'excavació ni el posterior reblert principal de les rases. Totalment muntada i connexionada.</p> <p>Inclou: Replanteig i traçat de la línia. Eliminació de les terres soltes del fons de l'excavació. Abocament de sorra en el fons de l'excavació. Col·locació del tub en la rasa. Estesa de cables. Connexionat. Execució del reblert envoltant.</p> <p>Criteri d'amidament de projecte: Longitud mesurada segons documentació gràfica de Projecte.</p> <p>Criteri de mesura d'obra: Es mesurarà la longitud realment executada segons especificacions de Projecte.</p>					
Total m						25,000	
3.4.7	M³	<p>Excavació de rases per instal·lacions fins a una profunditat de 2 m, en terra de llim, amb mitjans mecànics, i càrrega a camió.</p> <p>Criteri de valoració econòmica: El preu no inclou el transport dels materials excavats.</p> <p>Inclou: Replanteig general i fixació dels punts i nivells de referència. Col·locació de les lliteres en els cantons i extrems de les alineacions. Excavació en successives rases horitzontals i extracció de terres. Refinat de fons amb extracció de les terres. Càrrega a camió de les terres excavades.</p> <p>Criteri d'amidament de projecte: Volum mesurat sobre les seccions teòriques de l'excavació, segons documentació gràfica de Projecte, sense duplicar cantonades ni encontres.</p> <p>Criteri de mesura d'obra: Es mesurarà el volum teòric executat segons especificacions de Projecte, sense duplicar cantonades ni encontres i sense incloure els increments per excessos d'excavació no autoritzats, ni el reblert necessari per a reconstruir la secció teòrica per defectes imputables al Contractista. Es mesurarà l'excavació una vegada realitzada i abans que sobre ella s'efectuï cap tipus de reblert. Si el Contractista tanqués l'excavació abans de conformat l'amidament, s'entendrà que s'avé al que unilateralment determini el director de l'execució de l'obra.</p>					
		Uts.	Llargada	Amplada	Alçada	Parcial	Subtotal
canonada de reg		1	55,000	0,200	0,500	5,500	5,500
Total m³						5,500	

Pressupost parcial nº 3 Instal·lacions

Nº	U	Descripció	Amidament
3.4.8	M³	<p>Reblert envoltant i principal de rases per instal·lacions, amb sorra de 0 a 5 mm de diàmetre i compactació en tongades successives de 20 cm d'espessor màxim amb safata vibrant de guiat manual, fins a assolir una densitat seca no inferior al 95% de la màxima obtinguda en l'assaig Proctor Modificat, realitzat segons UNE 103501. Inclús cinta o distintiu indicador de la instal·lació.</p> <p>Criteri de valoració econòmica: El preu no inclou la realització de l'assaig Proctor Modificat.</p> <p>Inclou: Estesa del material de reblert en tongades d'espessor uniforme. Humectació o dessecació de cada tongada. Col·locació de cinta o distintiu indicador de la instal·lació.</p> <p>Compactació.</p> <p>Criteri d'amidament de projecte: Volum mesurat sobre les seccions teòriques de l'excavació, segons documentació gràfica de Projecte.</p> <p>Criteri de mesura d'obra: Es mesurarà, en perfil compactat, el volum realment executat segons especificacions de Projecte, sense incloure els increments per excessos d'excavació no autoritzats.</p>	
Total m³			5,500
3.4.9	U	<p>L·luminària de fosa d'alumini, acabat lacat de color gris, regulable, de 20 W, factor de potència major de 0,95, de 530 mm de diàmetre i 682 mm d'altura, amb 12 LED SMD 5050, temperatura de color 3000 K, índex de reproducció cromàtica major de 80, índex d'enlluernament unificat menor de 12, flux lluminós 2475 lúmens, amb grau de protecció IP66 i IK10.</p> <p>Inclou: Replanteig. Muntatge, connexió i comprovació del seu correcte funcionament.</p> <p>Criteri d'amidament de projecte: Nombre d'unitats previstes, segons documentació gràfica de Projecte.</p> <p>Criteri de mesura d'obra: Es mesurarà el nombre d'unitats realment executades segons especificacions de Projecte.</p>	
Total U			2,000
3.5.- Instal·lacions de Ventil·lació i Clima			
3.5.1	M	<p>Conducte circular de ventilació, format per tub de xapa d'acer galvanitzat de paret simple llisa, autoconnectable mascle-femella, de 350 mm de diàmetre i 1,0 mm de gruix de xapa, col·locat en posició vertical. Inclús material auxiliar para muntatge i subjecció a l'obra, accessoris i peces especials.</p> <p>Criteri de valoració econòmica: El preu no inclou les comportes de regulació, les comportes tallafoc, les reixetes ni els difusores.</p> <p>Inclou: Replanteig del recorregut del conducte i de la situació dels elements de subjecció. Presentació de tubs, accessoris i peces especials. Fixació del material auxiliar per a muntatge i subjecció a l'obra. Muntatge, connexió i comprovació del seu correcte funcionament.</p> <p>Criteri d'amidament de projecte: Longitud projectada, segons documentació gràfica de Projecte, mesurada entre els eixos dels elements o dels punts a connectar, sense descomptar les peces especials.</p> <p>Criteri de mesura d'obra: Es mesurarà la longitud realment executada segons especificacions de Projecte.</p>	
Total m			4,000
3.5.2	U	<p>Partida alçada a justificar de formació de fumeral per a conducte d'extracció de cuina de 150 cm d'alçada. Inclou la impermeabilització dels punts singulars, el barret de lameles i el revestiment del tancament. Tota la partida acaba.</p>	
Total u			1,000

Pressupost parcial nº 4 Paviments i Revestiments

Nº	U	Descripció					Amidament	
4.1	M²	<p>Extradossat directe, sistema W622.es Drystar "KNAUF", de 40 mm de gruix total, amb nivell de qualitat de l'acabat Q3, format per placa de guix laminat tipus Drystar (GM-FH11R) de 12,5 mm d'espessor, formant sandvitx amb una placa tipus Drystar (GM-FH11R) de 12,5 mm d'espessor, cargolades a una estructura metàl·lica d'acer galvanitzat de mestres de 90x50 i 0,55 mm d'espessor, prèviament ancorada al parament vertical cada 400 mm, amb cargols d'acer. Inclús fixacions per a l'ancoratge dels perfils; cargols per a la fixació de les plaques i pasta de segellament Drystar Filler "KNAUF", pasta de segellament Drystar Filler "KNAUF", pasta de segellament Drystar Tape "KNAUF".</p> <p>Criteri de valoració econòmica: El preu inclou la resolució de trobades i punts singulars, però no inclou l'aïllament a col·locar entre les plaques i el parament.</p> <p>Inclou: Replanteig i traçat en el forjat inferior i en el superior de la línia de parament acabat. Col·locació successiva en el parament de les paletades de pasta d'unió corresponents a cadascuna de les plaques. Tall de les plaques. Col·locació successiva i independent de cadascuna de les plaques mitjançant reglejat. Replanteig de les caixes per a allotjament de mecanismes elèctrics i de pas d'instal·lacions, i posterior perforació de les plaques. Tractament de junts. Estesa de la pasta d'acabat.</p> <p>Criteri d'amidament de projecte: Superfície mesurada segons documentació gràfica de Projecte, sense duplicar cantonades ni encontres, seguint els criteris d'amidament exposats en la norma UNE 92305.</p> <p>Criteri de mesura d'obra: Es mesurarà la superfície realment executada segons especificacions de Projecte, sense duplicar cantonades ni encontres, seguint els criteris d'amidament exposats en la norma UNE 92305.</p>	Uts.	Llargada	Amplada	Alçada	Parcial	Subtotal
		Extradossat Cuina		13,000		2,700	35,100	
							35,100	35,100
						Total m²		35,100
4.2	M²	<p>Revestiment interior amb peces de gran format de gres porcellànic esmaltat, acabat polit, de 596x1200x10 mm, gamma superior, capacitat d'absorció d'aigua E<0,5%, grup Bla, segons UNE-EN 14411. SUPORT: parament de formigó, vertical, de fins 3 m d'altura. COL·LOCACIÓ: en capa fina i mitjançant doble encolat amb adhesiu cimentós millorat, C2 TE, segons UNE-EN 12004, amb lliscament reduït i temps obert ampliat. REJUNTAT: amb morter de junts cimentós millorat, amb absorció d'aigua reduïda i resistència elevada a l'abradió tipus CG 2 W A, color blanc, en junts de 3 mm d'espessor. Inclús creuetes de PVC.</p> <p>Criteri de valoració econòmica: El preu no inclou les peces especials ni la resolució de punts singulars.</p> <p>Inclou: Preparació de la superfície suport. Replanteig dels nivells, de la disposició de peces i dels junts. Tall i encaixonat de les peces. Preparació i aplicació del material de col·locació. Formació de juntes de moviment. Col·locació de les peces. Rejuntat. Acabat i neteja final.</p> <p>Criteri d'amidament de projecte: Superfície mesurada segons documentació gràfica de Projecte, deduint els buits de superfície major de 3 m². No s'ha incrementat l'amidament per trencaments i retallades, ja que en la descomposició s'ha considerat un 5% més de peces.</p> <p>Criteri de mesura d'obra: Es mesurarà la superfície realment executada segons especificacions de Projecte, deduint els buits de superfície major de 3 m².</p>	Uts.	Llargada	Amplada	Alçada	Parcial	Subtotal
		Revestiment vertical de gres de la cuina		17,000		2,000	34,000	
							34,000	34,000
						Total m²		34,000
4.3	M²	<p>Paviment exterior de peces de gres porcellànic tècnic, de 300x300x10 mm, gamma superior, capacitat d'absorció d'aigua E<0,1%, grup Bla, segons UNE-EN 14411, amb resistència al lliscament Rd>45 segons UNE 41901 EX i lliscabilitat classe 3 segons CTE; càrrega de trencament >3000 N; resistència a la flexió >45 N/mm². SUPORT: de morter de ciment. COL·LOCACIÓ: en capa fina i mitjançant encolat simple amb adhesiu cimentós, C1 TE, segons UNE-EN 12004, amb lliscament reduït i temps obert ampliat. REJUNTAT: amb morter de junts de resines reactives tipus RG, color beige, en junts de 2 mm d'espessor.</p> <p>Inclou: Neteja i comprovació de la superfície suport. Replanteig dels nivells d'acabat. Replanteig de la disposició de les peces i junts de moviment. Aplicació de l'adhesiu. Col·locació de les creuetes. Col·locació de les peces a punta de paleta. Formació de junts de partició, perimetrals i estructurals. Rejuntat. Eliminació i neteja del material sobrant. Neteja final del paviment.</p> <p>Criteri d'amidament de projecte: Superfície útil, mesura segons documentació gràfica de Projecte. No s'ha incrementat l'amidament per trencaments i retallades, ja que en la descomposició s'ha considerat un 5% més de peces.</p> <p>Criteri de mesura d'obra: Es mesurarà la superfície realment executada segons especificacions de Projecte.</p>						
						Total m²		36,000

Pressupost parcial nº 4 Paviments i Revestiments

Nº	U	Descripció	Amidament
4.4	M	<p>Entornpeu de gres porcellànic, de 80 cm, gamma bàsica. COL-LOCACIÓ: en capa fina, amb adhesiu de resines reactives normal, R1 sense cap característica addicional, gris. REJUNTAT: amb morter de junts cimentós millorat, amb absorció d'aigua reduïda i resistència elevada a l'abradió tipus CG 2 W A, color blanc, per junts de 2 a 15 mm.</p> <p>Inclou: Replanteig de les peces. Tall de les peces i formació d'encaixos en cantonades i racons. Col·locació de l'entornpeu. Rejuntat.</p> <p>Criteri d'amidament de projecte: Longitud mesurada segons documentació gràfica de Projecte, sense incloure buits de portes.</p> <p>Criteri de mesura d'obra: Es mesurarà la longitud realment executada segons especificacions de Projecte.</p>	
Total m			24,000
4.5	M	<p>Perfil de transició entre paviments a diferent nivell, d'acer inoxidable AISI 304, acabat raspallat, de 8 mm d'altura, amb perforacions trapezoïdals per a la seva fixació.</p> <p>Inclou: Replanteig de les peces segons la seva longitud. Tall de les peces. Fixació de les peces.</p> <p>Criteri d'amidament de projecte: Longitud mesurada segons documentació gràfica de Projecte.</p> <p>Criteri de mesura d'obra: Es mesurarà la longitud realment executada segons especificacions de Projecte.</p>	
Total m			2,000
4.6	M ²	<p>Poliment mecànic en obra de superfície de formigó endurit, mitjançant estesa de beurada de ciment CEM II/B-P 32,5 N 1/2; desbastat o rebaix, amb una mola basta entre 36 i 60, segons l'estat en que es trobi el sòl; planificat o polit bast, amb abrasiu de gra entre 80 i 120; estesa d'una nova beurada de les mateixes característiques que la primera; i afinat, amb abrasiu de gra 220.</p> <p>Inclou: Preparació i estesa de la beurada. Desbastat o rebaix. Planificat o polit bast. Estesa de nova beurada. Afinat. Repàs dels racons de difícil accés, amb polidora de mà o fixa. Rentat. Evacuació de les aigües brutes. Protecció del paviment. Retirada i apilament de les restes generades. Càrrega de les restes generades sobre camió o contenidor.</p> <p>Criteri d'amidament de projecte: Superfície mesurada segons documentació gràfica de Projecte.</p> <p>Criteri de mesura d'obra: Es mesurarà la superfície realment executada segons especificacions de Projecte.</p>	
Total m ²			265,000
4.7	M ²	<p>Catifa d'entrada al edifici amb nivell de trànsit mitjà, amb capacitat de retenció de partícules gruixudes de brutícia existent en el calçat, formada per perfils d'alumini anoditzat, acabat natural, de 17 mm d'altura, 28 mm d'amplada i 5 mm de distància entre perfils, amb insercions de cautxú combinades amb tires de raspalls. COL-LOCACIÓ: sobre encaixonat en paviment.</p> <p>Inclou: Neteja de la superfície suport. Replanteig. Col·locació.</p> <p>Criteri d'amidament de projecte: Superfície mesurada segons documentació gràfica de Projecte.</p> <p>Criteri de mesura d'obra: Es mesurarà la superfície realment executada segons especificacions de Projecte.</p>	
Total m ²			2,000

Pressupost parcial nº 5 Equipament

Nº	U	Descripció	Amidament
5.1	U	Illa central de cuina d'acer AISI 304 inoxidable amb calaixos i aigüera incorporada mesures 380 x 140 x 950 cm. Amb connexions necessàries de fontaneria, il·luminació i força.	
		Total U	1,000
5.2	U	Conjunt de mobles de cuina d'acer AISI 304 inoxidable amb calaixos i focs incorporada de 720 x 600 x 950 cm.	
		Total U	1,000
5.3	U	Taula mural de cuina d'acer AISI 304 inoxidable amb calaixos i portes corredisses de 420 x 600 x 950 cm.	
		Total U	1,000
5.4	U	Subministre i muntatge Grifo industrial amb colze gerontològic i grifo amb Mando i colze gerontològic Dos aguas Altura 1200 mm. Fabricació amb llautó i acer inoxidable.	
		Total U	1,000
5.5	U	Armari d' acer inoxidable amb 2 portes corredisses, 3 prestatges, L 1000 mm.	
		Total U	1,000
5.6	U	Muntatge de mobiliari de cuina industrial format per Illa Cenrtal, Mobles murals, taula mural i armari d'acer	
		Total U	1,000
5.7	U	Armari Refrigerat ventilat -18°C/-22°C 600 L Classe d'eficiència energètica B.	
		Total U	1,000
5.8	U	Armari Congelador Ventilat 2 portes -18°C/-22°C 700 LT classe d'eficiència energètica B.	
		Total U	1,000
5.9	U	Forn elèctric de convecció-vapor, controls electromecànics, humidificador, 5 safates GN1/1 o 600x400 mm.	
		Total U	1,000
5.10	U	Cuina de gas professional amb 6 cremadors, armari, profunditat 650 mm	
		Total U	1,000
5.11	U	Extractor mural Campana Snack amb motor full opcional L 1600 mm x P 700 mm x A 450 mm.	
		Total U	1,000
5.12	U	Fregidora elèctrica industrial sobre moble amb 1 cuba 10 LT 7,5 Kw Trifàsica.	
		Total U	1,000
5.13	U	Plantxa elèctrica professional de 44 cm	
		Total U	1,000
5.14	U	Rentaplats industrial de cistella 50 x 50.	
		Total U	1,000
5.15	U	Robot de cuina tipus termomix TM6	
		Total U	1,000
5.16	U	Equipament de cuina format per bateria completa d'olles.	
		Total U	1,000
5.17	U	Equipament de cuina format per bateria de paelles de diferents formats.	
		Total U	1,000
5.18	U	Conjunt de 4 ganibets de diferents formats, 2 taules de tall de plàstic sanitari, conjunt de cullerots, conjunt de 8 d'estovalles, guants d'enfornar, 2 espàtules , coberteria per a 20 comensals, 20 copes de vi i 20 gots.	
		Total U	1,000

Pressupost parcial nº 6 Autoconsum

Nº	U	Descripció	Amidament
6.1	U	<p>Mòdul solar fotovoltaic de cèl·lules de silici monocristal·lí, potència màxima (Wp) 445 W, tensió a màxima potència (Vmp) 34,5 V, intensitat a màxima potència (Imp) 12,9 A, tensió en circuit obert (Voc) 41,95 V, intensitat de curtcircuit (Isc) 13,52 A, eficiència 20,56%, 120 cèl·lules de 182x91 mm, vidre exterior trempat de 3,2 mm d'espessor, capa adhesiva d'etilvinilacetat (EVA), capa posterior de polifluorur de vinil, polièster i polifluorur de vinil (TPT), marc d'alumini anoditzat, temperatura de treball -40°C fins 85°C, dimensions 1909x1134x35 mm, resistència a la càrrega del vent 245 kg/m², resistència a la càrrega de la neu 551 kg/m², pes 23,92 kg, amb caixa de connexions amb díodes, cables i connectors. Inclús accessoris de muntatge i material de connexió elèctric.</p> <p>Criteri de valoració econòmica: El preu no inclou l'estructura suport.</p> <p>Inclou: Col·locació i fixació. Connexió i comprovació del seu correcte funcionament.</p> <p>Criteri d'amidament de projecte: Nombre d'unitats previstes, segons documentació gràfica de Projecte.</p> <p>Criteri de mesura d'obra: Es mesurarà el nombre d'unitats realment executades segons especificacions de Projecte.</p>	
			Total U: 36,000
6.2	U	<p>Estructura suport per a mòdul solar fotovoltaic, d'acer galvanitzat, sobre coberta plana. Inclús accessoris de muntatge i elements de fixació.</p> <p>Inclou: Replanteig. Muntatge i fixació.</p> <p>Criteri d'amidament de projecte: Nombre d'unitats previstes, segons documentació gràfica de Projecte.</p> <p>Criteri de mesura d'obra: Es mesurarà el nombre d'unitats realment executades segons especificacions de Projecte.</p>	
			Total U: 36,000
6.3	U	<p>Inversor trifàsic, potència màxima d'entrada 15 kW, voltatge d'entrada màxim 1000 Vcc, rang de voltatge d'entrada de 260 a 800 Vcc, potència nominal de sortida 10 kW, potència màxima de sortida 10 kVA, eficiència màxima 98,3%, dimensions 460x176x497 mm, amb comunicació via Wi-Fi per a control remot des d'un smartphone, tablet o PC, ports Ethernet i RS-485, i protocol de comunicació Modbus. Inclús accessoris necessaris per la seva correcta instal·lació.</p> <p>Inclou: Muntatge, fixació i nivellació. Connexió i comprovació del seu correcte funcionament.</p> <p>Criteri d'amidament de projecte: Nombre d'unitats previstes, segons documentació gràfica de Projecte.</p> <p>Criteri de mesura d'obra: Es mesurarà el nombre d'unitats realment executades segons especificacions de Projecte.</p>	
			Total U: 1,000
6.4	U	<p>Armari monobloc de polièster reforçat amb fibra de vidre, de 500x600x230 mm, color gris RAL 7035, amb graus de protecció IP66 i IK10. Instal·lació en superfície.</p> <p>Inclou: Replanteig. Col·locació i fixació.</p> <p>Criteri d'amidament de projecte: Nombre d'unitats previstes, segons documentació gràfica de Projecte.</p> <p>Criteri de mesura d'obra: Es mesurarà el nombre d'unitats realment executades segons especificacions de Projecte.</p>	
			Total U: 1,000
6.5	U	Quadre de CCC i Inteconexió de Panells	
			Total U: 1,000
6.6	U	Quadre CA cablejat d'onduladors Qbt	
			Total u: 1,000
6.7	U	Muntatge de sistema	
			Total u: 15,300
6.8	U	Accessoris	
			Total u: 15,300
6.9	U	Enginyeria	
			Total u: 1,000

Pressupost parcial nº 7 Urbanització

Nº	U	Descripció	Amidament					
7.1	U	<p>Conjunt de taula de jardí, compost per taula rectangular de 110x280x55 cm de taulons, de 4,5 cm d'espessor, de fusta de pi tractada en autoclau amb 1 banc amb respalller de 46x280x78 cm, de taulons, de 4,5 cm d'espessor, de fusta de pi tractada en autoclau, 6 tamborets de 46x46x46 cm, de taulons, de 4,5 cm d'espessor, de fusta de pi tractada en autoclau i cargolam d'acer zincat. Inclús anivellació dels components.</p> <p>Inclou: Col·locació i anivellació dels components.</p> <p>Criteri d'amidament de projecte: Nombre d'unitats previstes, segons documentació gràfica de Projecte.</p> <p>Criteri de mesura d'obra: Es mesurarà el nombre d'unitats realment executades segons especificacions de Projecte.</p>						
Total U						3,000		
7.2	U	<p>Paperera d'acer electrozincat, amb suport vertical, de tipus basculant amb clau, boca circular, de 60 litres de capacitat, de xapa perforada de 1 mm d'espessor pintada amb pintura de polièster color, dimensions totals 785x380x360, amb tacs i cargols d'acer a una superfície suport (no inclosa en aquest preu).</p> <p>Inclou: Replanteig d'alineacions i nivells. Col·locació i fixació de les peces.</p> <p>Criteri d'amidament de projecte: Nombre d'unitats previstes, segons documentació gràfica de Projecte.</p> <p>Criteri de mesura d'obra: Es mesurarà el nombre d'unitats realment executades segons especificacions de Projecte.</p>						
Total U						2,000		
7.3	M²	<p>Paviment continu exterior de formigó amb addició de fibres, amb junts, de 10 cm d'espessor, realitzat amb formigó HM-20/B/20/X0 fabricat en central i abocament amb cubilot amb un contingut de fibres sense funció estructural, fibres de vidre resistents als àlcalis (AR) de 2 kg/m³, estès i vibrat manual mitjançant regla vibrant; tractat superficialment amb capa de trànsit de morter decoratiu de rodolament per a paviment de formigó, color blanc, compost de ciment, àrids de sílice, additius orgànics i pigments, amb un rendiment aproximat de 3 kg/m², espolsat manualment sobre el formigó encara fresc i posterior remolinat mecànic de tota la superfície fins aconseguir que el morter quedi completament integrat en el formigó.</p> <p>Criteri de valoració econòmica: El preu no inclou la base de la solera ni l'execució i el segellat dels junts.</p> <p>Inclou: Preparació i neteja de la superfície suport. Replanteig dels junts de construcció, de dilatació i de retracció. Col·locació d'encofrats. Estesa de nivells mitjançant tocaments, mestres de formigó o regles. Reg de la superfície base. Connexionat, ancoratge i embroquetat de les xarxes d'instal·lacions projectades. Mesclat en camió formigonera. Abocat, estesa i vibrat del formigó. Curat del formigó. Aplicació manual del morter, assegurant-se de la total cubrició del formigó fresc. Retirada d'encofrats. Fratasado mecànic de la superfície.</p> <p>Criteri d'amidament de projecte: Superfície mesurada en projecció horitzontal, segons documentació gràfica de Projecte.</p> <p>Criteri de mesura d'obra: Es mesurarà, en projecció horitzontal, la superfície realment executada segons especificacions de Projecte.</p>	Uts.	Llargada	Amplada	Alçada	Parcial	Subtotal
		Primer Tram del paviment	180				180,000	
		Segon Tram del paviment	141				141,000	
						<u>321,000</u>	321,000	
Total m²						321,000		
7.4	U	<p>Partida alçada a justificar de formació de taulells exteriors de formigó de 7 metres de longitud i una amplada de 60 cm i de 4,5 metres de longitud i 1 metre d'amplada.</p>						
Total U						1,000		

Pressupost parcial nº 8 Jardineria

Nº	U	Descripció	Amidament
8.1	M³	<p>Aportació de terra vegetal garbellada, subministrada a granel i estesa amb mitjans mecànics, mitjançant retroexcavadora, en capes de gruix uniforme i sense produir danys a les plantes existents.</p> <p>Inclou: Aplec de la terra vegetal. Estesa i perfilat de la terra vegetal. Senyalització i protecció del terreny.</p> <p>Criteri d'amidament de projecte: Volum mesurat segons documentació gràfica de Projecte.</p> <p>Criteri de mesura d'obra: Es mesurarà el volum realment executat segons especificacions de Projecte.</p>	
Total m³			4,600
8.3	M²	<p>Condicionament amb mitjans mecànics de paviment terràs existent mitjançant la formació d'una capa uniforme de sorra calcària de 10 cm d'espessor. Inclús tapat de sots i piconat individual, rasanteig, estès, humectació, compactat i neteja.</p> <p>Inclou: Càrrega i transport a peu de tall del material de reblert i regat del mateix. Estesa del material de reblert en capes de gruix uniforme. Perfilat de cantells. Rec de la capa. Piconat mitjançant corró vibrador. Anivellació.</p> <p>Criteri d'amidament de projecte: Superfície mesurada en projecció horitzontal, segons documentació gràfica de Projecte.</p> <p>Criteri de mesura d'obra: Es mesurarà, en projecció horitzontal, la superfície realment executada segons especificacions de Projecte.</p>	
Total m²			45,000
8.4	M²	<p>Paviment gibrell per vianants, de 10 cm de gruix, realitzat amb sorra calcària, estesa i rasantajada amb motoanivelladora, sobre base ferm existent, no inclosa en aquest preu. Inclús, rassants previs, estesa, reforçat de cantells, humectació, piconat i neteja.</p> <p>Inclou: Càrrega i transport a peu de tall del material de reblert i regat del mateix. Estesa del material de reblert en capes de gruix uniforme. Perfilat de cantells. Rec de la capa. Piconat mitjançant corró vibrador. Anivellació.</p> <p>Criteri d'amidament de projecte: Superfície mesurada en projecció horitzontal, segons documentació gràfica de Projecte.</p> <p>Criteri de mesura d'obra: Es mesurarà, en projecció horitzontal, la superfície realment executada segons especificacions de Projecte.</p>	
Total m²			45,000
8.5	U	<p>Connexió de servei soterrada a la xarxa de reg de 2 m de longitud, que uneix la xarxa general de distribució d'aigua de reg de l'empresa subministradora amb la xarxa d'abastiment i distribució interior, formada per tub de polietilè PE 40, de 20 mm de diàmetre exterior, PN=10 atm i 2,8 mm de gruix, col·locada sobre llit de sorra de 15 cm d'espessor, al fons de la rasa prèviament excavada, degudament compactada i anivellada amb picó vibrant de guiat manual, reblert lateral compactant fins als ronyons i posterior reblert amb la mateixa sorra fins a 10 cm per sobre de la generatriu superior de la canonada; collaret de presa en càrrega col·locat sobre la xarxa general de distribució que serveix d'enllaç entre la presa i la xarxa; clau de tall de 1/2" de diàmetre amb comandament de quadre col·locada mitjançant unió roscada, situada fora dels límits de la propietat, allotjada en pericó prefabricada de polipropilè de 30x30x30 cm, col·locat sobre solera de formigó en massa HM-20/P/20/X0 de 15 cm d'espessor. Inclús accessoris, i connexió a la xarxa. Sense incloure el trencament i restauració del ferm existent, l'excavació ni el posterior reblert principal.</p> <p>Inclou: Replanteig i traçat de la connexió de servei, coordinat amb la resta d'instal·lacions o elements que puguin tenir interferències. Abocat i compactació del formigó en formació de solera. Col·locació de l'arqueta prefabricada. Abocat de la sorra en el fons de la rasa. Col·locació de la canonada. Muntatge de la clau de tall sobre l'escomesa. Col·locació de la tapa. Execució del reblert envoltant. Acoblament de la connexió de servei amb la xarxa general del municipi. Comprovació del seu correcte funcionament.</p> <p>Criteri d'amidament de projecte: Nombre d'unitats previstes, segons documentació gràfica de Projecte.</p> <p>Criteri de mesura d'obra: Es mesurarà el nombre d'unitats realment executades segons especificacions de Projecte.</p>	
Total U			1,000
8.6	U	<p>Preinstal·lació de comptador de reg de 1/2" DN 15 mm, col·locat en fornícula, connectado al ramal d'escomesa i al ramal d'abastiment i distribució, formada per dos claus de tall de comporta de llautó fos; aixeta de purga i vàlvula de retenció. Inclús marc i tapa de ferro colat dúctil per registre i demés material auxiliar.</p> <p>Criteri de valoració econòmica: El preu no inclou el comptador.</p> <p>Inclou: Replanteig. Col·locació i fixació d'accessoris i peces especials. Connexionat i comprovació del seu correcte funcionament.</p> <p>Criteri d'amidament de projecte: Nombre d'unitats previstes, segons documentació gràfica de Projecte.</p> <p>Criteri de mesura d'obra: Es mesurarà el nombre d'unitats realment executades segons especificacions de Projecte.</p>	
Total U			1,000

Pressupost parcial nº 8 Jardineria

Nº	U	Descripció	Amidament
8.7	M	<p>Canonada de forniment i distribució d'aigua de rig, formada per tub de polietilè PE 40 de color negre amb bandes de color blau, de 32 mm de diàmetre exterior i 4,4 mm de gruix, PN=10 atm, enterrada, col·locada sobre llit de sorra de 10 cm de gruix, degudament compactada i anivellada amb picó vibrant de guiat manual, reblert lateral compactant fins als ronyons i posterior reblert amb la mateixa sorra fins a 10 cm per sobre de la generatriu superior de la canonada. Inclús accessoris de connexió.</p> <p>Criteri de valoració econòmica: El preu no inclou l'excavació ni el reblert principal.</p> <p>Inclou: Replanteig i traçat. Abocat de la sorra en el fons de la rasa. Col·locació de la canonada. Connexionat i comprovació del seu correcte funcionament. Execució del reblert envoltant.</p> <p>Criteri d'amidament de projecte: Longitud mesurada segons documentació gràfica de Projecte.</p> <p>Criteri de mesura d'obra: Es mesurarà la longitud realment executada segons especificacions de Projecte.</p>	
Total m			55,000
8.8	M	<p>Canonada de rig per degoteig, formada per tub de polietilè, color negre, de 20 mm de diàmetre exterior, amb degoters integrats, situats cada 30 cm. Inclús accessoris de connexió.</p> <p>Inclou: Replanteig i traçat. Col·locació de la canonada. Connexionat i comprovació del seu correcte funcionament.</p> <p>Criteri d'amidament de projecte: Longitud mesurada segons documentació gràfica de Projecte.</p> <p>Criteri de mesura d'obra: Es mesurarà la longitud realment executada segons especificacions de Projecte.</p>	
Total m			50,000
8.9	U	<p>Boca de reg, formada per cos i tapa de ferro colat amb pany de quadrat, brida d'entrada, clau de tall i ràcord de sortida roscat mascle de llautó de 1 1/2" de diàmetre, enterrada. Inclús accessoris de connexió a la canonada d'abastiment i distribució.</p> <p>Inclou: Instal·lació en el terreny i connexió hidràulica a la canonada de proveïment i distribució. Reblert de la rasa. Neteja hidràulica de la unitat.</p> <p>Criteri d'amidament de projecte: Nombre d'unitats previstes, segons documentació gràfica de Projecte.</p> <p>Criteri de mesura d'obra: Es mesurarà el nombre d'unitats realment executades segons especificacions de Projecte.</p>	
Total U			2,000
8.10	U	<p>Electrovàlvula per a reg per degoteig, cos de plàstic, connexions roscades, de 1/4" de diàmetre, alimentació del solenoide a 24 Vca, pressió màxima de 8 bar, amb pericó de plàstic proveït de tapa. Inclús accessoris de connexió a la canonada d'abastiment i distribució, excavació i replé posterior. Totalment muntada i connexionada.</p> <p>Inclou: Replanteig del pericó. Excavació amb mitjans manuals. Col·locació de l'arqueta prefabricada. Allotjament de l'electrovàlvula. Realització de connexions hidràuliques de l'electrovàlvula a la canonada d'abastiment i distribució. Connexió elèctrica amb el cable d'alimentació.</p> <p>Criteri d'amidament de projecte: Nombre d'unitats previstes, segons documentació gràfica de Projecte.</p> <p>Criteri de mesura d'obra: Es mesurarà el nombre d'unitats realment executades segons especificacions de Projecte.</p>	
Total U			2,000
8.11	U	<p>Estació meteorològica amb sensor de pluja ajustable entre 3 i 25 mm i sensor de vent ajustable amb funcionament entre 19 i 56 km/h. Fins i tot accessoris de muntatge i connexió amb el programador. Totalment muntada i connexionada.</p> <p>Inclou: Muntatge sobre suport exterior. Connexionat elèctric amb el programador. Ajustament de funcionament.</p> <p>Criteri d'amidament de projecte: Nombre d'unitats previstes, segons documentació gràfica de Projecte.</p> <p>Criteri de mesura d'obra: Es mesurarà el nombre d'unitats realment executades segons especificacions de Projecte.</p>	
Total U			1,000
8.12	U	<p>Programador electrònic per a regatge automàtic, per a 6 estacions, amb 3 programes i 4 arrencades diàries per programa, alimentació per transformador 230/24 V intern, amb capacitat per posar en funcionament diverses electrovàlvules simultàniament i col·locació mural en exterior en armari estanc amb clau. Inclús programació. Totalment muntat i connexionat.</p> <p>Inclou: Instal·lació en la superfície de la paret. Connexionat elèctric amb les electrovàlvules. Connexionat elèctric amb el transformador. Programació.</p> <p>Criteri d'amidament de projecte: Nombre d'unitats previstes, segons documentació gràfica de Projecte.</p> <p>Criteri de mesura d'obra: Es mesurarà el nombre d'unitats realment executades segons especificacions de Projecte.</p>	
Total U			1,000

Pressupost parcial nº 8 Jardineria

Nº	U	Descripció						Amidament
8.13	M	<p>Línia elèctrica monofàsica soterrada per alimentació d'electrovàlvules i automatismes de reg, formada per cables unipolars amb conductors de coure, RZ1-K (AS) Cca-s1b,d1,a1 3G1,5 mm², sent la seva tensió assignada de 0,6/1 kV, sota tub protector de polietilè de doble paret, de 40 mm de diàmetre, resistència a compressió major de 250 N, subministrat en rotllo, col·locat sobre llit de sorra de 10 cm d'espessor, degudament compactada i anivellada amb picó vibrant de guiat manual, reblert lateral compactant fins als ronyons i posterior reblert amb la mateixa sorra fins a 10 cm per sobre de la generatriu superior de la canonada, sense incloure l'excavació ni el posterior reblert principal de les rases. Totalment muntada i connexionada. Inclou: Replanteig i traçat de la línia. Eliminació de les terres soltes del fons de l'excavació. Abocament de sorra en el fons de l'excavació. Col·locació del tub en la rasa. Estesa de cables. Connexionat. Execució del reblert envoltant.</p> <p>Criteri d'amidament de projecte: Longitud mesurada segons documentació gràfica de Projecte. Criteri de mesura d'obra: Es mesurarà la longitud realment executada segons especificacions de Projecte.</p>	Total m:					25,000
8.14	M ³	<p>Excavació de rases per instal·lacions fins a una profunditat de 2 m, en terra de llim, amb mitjans mecànics, i càrrega a camió.</p> <p>Criteri de valoració econòmica: El preu no inclou el transport dels materials excavats.</p> <p>Inclou: Replanteig general i fixació dels punts i nivells de referència. Col·locació de les lliteres en els cantons i extrems de les alineacions. Excavació en successives rases horitzontals i extracció de terres. Refinat de fons amb extracció de les terres. Càrrega a camió de les terres excavades.</p> <p>Criteri d'amidament de projecte: Volum mesurat sobre les seccions teòriques de l'excavació, segons documentació gràfica de Projecte, sense duplicar cantonades ni encontres.</p> <p>Criteri de mesura d'obra: Es mesurarà el volum teòric executat segons especificacions de Projecte, sense duplicar cantonades ni encontres i sense incloure els increments per excessos d'excavació no autoritzats, ni el reblert necessari per a reconstruir la secció teòrica per defectes imputables al Contractista. Es mesurarà l'excavació una vegada realitzada i abans que sobre ella s'efectuï cap tipus de reblert. Si el Contractista tanqués l'excavació abans de conformar l'amidament, s'entendrà que s'avé al que unilateralment determini el director de l'execució de l'obra.</p>	Uts.	Llargada	Amplada	Alçada	Parcial	Subtotal
		canonada de reg	1	55,000	0,200	0,500	5,500	5,500
			Total m ³:					5,500
8.15	M ³	<p>Reblert envoltant i principal de rases per instal·lacions, amb sorra de 0 a 5 mm de diàmetre i compactació en tongades successives de 20 cm d'espessor màxim amb safata vibrant de guiat manual, fins a assolir una densitat seca no inferior al 95% de la màxima obtinguda en l'assaig Proctor Modificat, realitzat segons UNE 103501. Inclús cinta o distintiu indicador de la instal·lació.</p> <p>Criteri de valoració econòmica: El preu no inclou la realització de l'assaig Proctor Modificat.</p> <p>Inclou: Estesa del material de reblert en tongades d'espessor uniforme. Humectació o dessecació de cada tongada. Col·locació de cinta o distintiu indicador de la instal·lació. Compactació.</p> <p>Criteri d'amidament de projecte: Volum mesurat sobre les seccions teòriques de l'excavació, segons documentació gràfica de Projecte.</p> <p>Criteri de mesura d'obra: Es mesurarà, en perfil compactat, el volum realment executat segons especificacions de Projecte, sense incloure els increments per excessos d'excavació no autoritzats.</p>	Total m ³:					5,500

Quadre de mà d'obra

Núm. Codi	Denominació de la mà d'obra	Preu	Hores	Total
1 mo003	Oficial 1ª electricista.	24,030	54,206 h	1.302,73
2 mo008	Oficial 1ª lampista.	24,030	25,701 h	617,63
3 mo013	Oficial 1ª muntador de conductes de xapa metàl·lica.	24,030	2,780 h	66,80
4 mo053	Oficial 1ª muntador de prefabricats interiors.	24,030	18,498 h	444,37
5 mo021	Oficial 1ª construcció en treballs de ram de paleta.	23,270	0,725 h	16,87
6 mo023	Oficial 1ª enrajolador.	23,270	23,482 h	546,30
7 mo024	Oficial 1ª enrajolador.	23,270	15,674 h	364,82
8 mo027	Oficial 1ª instal·lador de moquetes i revestiments tèxtils.	23,270	0,190 h	4,42
9 mo037	Oficial 1ª polidor de paviments.	23,270	54,060 h	1.258,75
10 mo041	Oficial 1ª construcció d'obra civil.	23,270	90,352 h	2.102,64
11 mo020	Oficial 1ª construcció.	23,270	12,034 h	280,14
12 mo061	Ajudant enrajolador.	20,810	9,000 h	187,20
13 mo062	Ajudant enrajolador.	20,810	7,820 h	162,86
14 mo065	Ajudant instal·lador de moquetes i revestiments tèxtils.	20,810	0,190 h	3,96
15 mo075	Ajudant polidor de paviments.	20,810	54,060 h	1.126,25
16 mo077	Ajudant construcció.	20,810	1,198 h	24,94
17 mo084	Ajudant muntador de conductes de xapa metàl·lica.	20,810	1,392 h	28,96
18 mo087	Ajudant construcció d'obra civil.	20,810	129,271 h	2.691,20
19 mo100	Ajudant muntador de prefabricats interiors.	20,810	18,498 h	385,05
20 mo102	Ajudant electricista.	20,790	52,855 h	1.098,99
21 mo107	Ajudant lampista.	20,790	28,247 h	587,44
22 mo112	Peó especialitzat construcció.	20,570	5,664 h	116,51
23 mo113	Peó ordinari construcció.	19,440	15,610 h	303,28
24 mo114	Peó ordinari construcció en treballs de ram de paleta.	19,440	0,797 h	15,49
25 mo115	Peó jardiner.	19,440	0,377 h	7,31
			Total mà d'obra:	13.744,91

Quadre de materials

Núm. Codi	Denominació del material	Preu	Quantitat	Total
1 mt35ifg040b	Inversor trifàsic, potència màxima d'entrada 15 kW, voltatge d'entrada màxim 1000 Vcc, rang de voltatge d'entrada de 260 a 800 Vcc, potència nominal de sortida 10 kW, potència màxima de sortida 10 kVA, eficiència màxima 98,3%, dimensions 460x176x497 mm, amb comunicació via Wi-Fi per a control remot des d'un smartphone, tablet o PC, ports Ethernet i RS-485, i protocol de comunicació Modbus.	2.292,550	1,000 U	2.292,55
2 mt18fell110...	Catifa d'entrada al edifici amb nivell de trànsit mitjà, amb capacitat de retenció de partícules gruixudes de brutícia existent en el calçat, formada per perfils d'alumini anoditzat, acabat natural, de 17 mm d'altura, 28 mm d'amplada i 5 mm de distància entre perfils, amb insercions de cautxú combinades amb tires de raspalls.	669,460	2,000 m ²	1.338,92
3 mt34dlg010...	Lluminària orientable, de 176x60x369 mm, de 25,7 W, alimentació a 220/240 V i 50-60 Hz, amb llum LED no reemplaçable, temperatura de color 3000 K, amb cos d'alumini injectat, acabat lacat, color negre acabat texturitzat amb tancament de vidre trempat, feix de llum intensiu simètric i ròtula d'acer inoxidable per a angles d'entre 90° i -30° amb el pla horitzontal, índex de reproducció cromàtica major de 80, flux lluminós 2937 lúmens, grau de protecció IP66 i IK07, i aïllament classe I.	416,540	1,000 U	416,54
4 mt34alg020a	Aplic tipus Elif Moderno Redo Metal LED Aplic de Paret Exterior Negre	350,000	4,000 U	1.400,00
5 mt48pro040b	Programador electrònic per a regatge automàtic, per a 6 estacions, amb 3 programes i 4 arrencades diàries per programa, alimentació per transformador 230/24 V intern, amb capacitat per posar en funcionament diverses electrovàlvules simultàniament i col·locació mural en exterior en armari estanc amb clau.	228,390	1,000 U	228,39
6 mt34ena290...	Lluminària de fosa d'alumini, acabat lacat de color gris, regulable, de 20 W, factor de potència major de 0,95, de 530 mm de diàmetre i 682 mm d'altura, amb 12 LED SMD 5050, temperatura de color 3000 K, índex de reproducció cromàtica major de 80, índex d'enlluernament unificat menor de 12, flux lluminós 2475 lúmens, amb grau de protecció IP66 i IK10, per a fixar en suport de 59 mm de diàmetre.	206,850	2,000 U	413,70
7 mt52mug400i	Paperera d'acer electrozincat, amb suport vertical, de tipus basculant amb clau, boca circular, de 60 litres de capacitat, de xapa perforada de 1 mm d'espessor pintada amb pintura de polièster color, dimensions totals 785x380x360.	206,710	2,000 U	413,42
8 mt35con050b	Mòdul d'interruptor general de maniobra de 250 A (III+N), homologat per l'empresa subministradora. Inclús cablejat i accessoris per formar part de la centralització de compradors.	202,790	1,000 U	202,79

Núm. Codi	Denominació del material	Preu	Quantitat	Total
9 mt48hun450a	Estació meteorològica amb sensor de pluja ajustable entre 3 i 25 mm i sensor de vent ajustable amb funcionament entre 19 i 56 km/h.	197,450	1,000 U	197,45
10 mt34rlg010...	Projector, no regulable, de 400x59x320 mm, de 200 W, alimentació a 220/240 V i 50-60 Hz, amb llum LED no reemplaçable, temperatura de color 4000 K, amb cos d'alumini, acabat lacat color negre, feix de llum extensiu 120° i difusor de vidre trempat, índex d'enlluernament unificat menor de 19, índex de reproducció cromàtica major de 80, flux lluminós 21661 lúmens, grau de protecció IP65 i aïllament classe I, amb suport.	182,160	4,000 U	728,64
11 mt35sol028...	Mòdul solar fotovoltaic de cèl·lules de silici monocristal·lí, potència màxima (Wp) 445 W, tensió a màxima potència (Vmp) 34,5 V, intensitat a màxima potència (Imp) 12,9 A, tensió en circuit obert (Voc) 41,95 V, intensitat de curtcircuit (Isc) 13,52 A, eficiència 20,56%, 120 cèl·lules de 182x91 mm, vidre exterior trempat de 3,2 mm d'espessor, capa adhesiva d'etilvinilacetat (EVA), capa posterior de polifluorur de vinil, polièster i polifluorur de vinil (TPT), marc d'alumini anoditzat, temperatura de treball -40°C fins 85°C, dimensions 1909x1134x35 mm, resistència a la càrrega del vent 245 kg/m ² , resistència a la càrrega de la neu 551 kg/m ² , pes 23,92 kg, amb caixa de connexions amb diodes, cables i connectors.	177,080	36,000 U	6.374,88
12 mt48wvg100a	Boca de reg, formada per cos i tapa de ferro colat amb pany de quadrat, brida d'entrada, clau de tall i ràcord de sortida roscat mascle de llautó de 1 1/2" de diàmetre.	134,370	2,000 U	268,74
13 mt09lec020a	Beurada de ciment CEM II/B-P 32,5 N 1/2.	132,370	0,265 m ³	34,45
14 mt35con040b	Mòdul de serveis generals amb mòdul de fraccionament i seccionament, homologat per l'empresa subministradora. Inclús cablejat i accessoris per formar part de la centralització de compradors.	110,330	1,000 U	110,33
15 mt35con080	Mòdul d'embarrat general, homologat per l'empresa subministradora. Inclús platines de coure, tallacircuits, cablejat i accessoris per formar part de la centralització de compradors.	108,730	1,000 U	108,73
16 mt35aeg010f	Armari monobloc de polièster reforçat amb fibra de vidre, de 500x600x230 mm, color gris RAL 7035, amb graus de protecció IP66 i IK10.	96,410	1,000 U	96,41
17 mt10hmf010...	Formigó HM-20/B/20/X0, fabricat en central.	86,460	34,191 m ³	2.956,71
18 mt37www105a	Collarí de presa en càrrega de foneria dúctil amb recobriments de resina epoxi, per a tubs de polietilè o de PVC de 63 mm de diàmetre exterior, amb presa per a connexió roscada de 3/4" de diàmetre, PN=16 atm, amb juntes elàstiques de EPDM.	83,970	1,000 U	83,97
19 mt35con060	Mòdul de borns de sortida i connexió de terra, homologat per l'empresa subministradora. Inclús carril, borns, cablejat i accessoris per formar part de la centralització de compradors.	83,220	1,000 U	83,22

Núm. Codi	Denominació del material	Preu	Quantitat	Total
20 mt10hmf010...	Formigó HM-20/P/20/X0, fabricat en central.	82,430	0,111 m ³	9,15
21 mt48wwg010a	Arqueta de plàstic, amb tapa i sense fons, de 30x30x30 cm, per a allotjament de vàlvules en sistemes de regatge.	82,330	2,000 U	164,66
22 mt11larh010d	Pericó amb fons, registrable, prefabricat de formigó fck=25 MPa, de 60x60x60 cm de mides interiors, per sanejament.	78,490	3,000 U	235,47
23 mt35con010b	Mòdul per ubicació de tres comptadors trifàsics, homologat per l'empresa subministradora. Inclús cablejat i accessoris per formar part de la centralització de compradors.	77,050	1,000 U	77,05
24 mt35con070	Mòdul de fusibles de seguretats, homologat per l'empresa subministradora. Inclús fusibles, cablejat i accessoris per formar part de la centralització de compradors.	72,430	1,000 U	72,43
25 mt35sol005	Estructura suport per a mòdul solar fotovoltaic, d'acer galvanitzat, per a coberta plana, amb accessoris de muntatge i elements de fixació.	71,790	36,000 U	2.584,44
26 mt18bcp110...	Peces de gres porcellànic tècnic, de 300x300x10 mm, gamma superior, capacitat d'absorció d'aigua E<0,1%, grup BIa, segons UNE-EN 14411, amb resistència al lliscament Rd>45 segons UNE 41901 EX i lliscabilitat classe 3 segons CTE; càrrega de trencament >3000 N; resistència a la flexió >45 N/mm ² .	68,270	37,800 m ²	2.580,48
27 mt34blg010...	Foco de terra empotrat	65,000	29,000 U	1.885,00
28 mt35con010a	Mòdul per ubicació de tres comptadors monofàsics, homologat per l'empresa subministradora. Inclús cablejat i accessoris per formar part de la centralització de compradors.	62,870	1,000 U	62,87
29 mt35con020	Mòdul de rellotge commutador per doble tarifa, homologat per l'empresa subministradora. Inclús cablejat i accessoris per formar part de la centralització de compradors.	61,020	1,000 U	61,02
30 mt09mif010...	Morter industrial per a obra de paleta, de ciment, color gris, categoria M-7,5 (resistència a compressió 7,5 N/mm ²), subministrat a granel, segons UNE-EN 998-2.	54,590	0,057 t	3,11
31 mt09mif010...	Morter industrial per a obra de paleta, de ciment, color gris, categoria M-5 (resistència a compressió 5 N/mm ²), subministrat en sacs, segons UNE-EN 998-2.	54,160	0,122 t	6,61
32 mt11arp100a	Pericó de polipropilè, 30x30x30 cm.	51,400	1,000 U	51,40
33 mt11var010	Adhesiu per tubs i accessoris de PVC.	48,840	1,248 l	60,80
34 mt11tpb030d	Tub de PVC llis, per sanejament soterrat sense pressió, sèrie SN-4, rigidesa anular nominal 4 kN/m ² , de 200 mm de diàmetre exterior i 4,9 mm de gruix, segons UNE-EN 1401-1.	42,430	33,600 m	1.425,60
35 mt19abp100...	Peces de gran format de gres porcellànic esmaltat, acabat polit, de 596x1200x10 mm, gamma superior, capacitat d'absorció d'aigua E<0,5%, grup BIa, segons UNE-EN 14411.	39,790	35,700 m ²	1.420,52
36 mt11var009	Líquid netejador per enganxat mitjançant adhesiu de tubs i accessoris de PVC.	38,320	2,528 l	96,96

Núm. Codi	Denominació del material	Preu	Quantitat	Total
37 mt11arp050c	Tapa de PVC, per a pericons de fontaneria de 30x30 cm, amb tancament hermètic al pas dels olors mefítics.	31,450	1,000 U	31,45
38 mt11arh020d	Marc i tapa prefabricats de formigó armat fck=25 MPa, per pericons de sanejament de 60x60 cm, espessor de la tapa 6 cm, amb tancament hermètic al pas dels olors mefítics.	31,400	3,000 U	94,20
39 mt42cvvg010...	Tub de xapa d'acer galvanitzat de paret simple llisa, autoconnectable mascle-femella, de 350 mm de diàmetre i 1 mm de gruix de xapa, subministrat en trams de 1 m, amb el preu incrementat el 15% en concepte d'accessoris i peces especials.	30,540	4,000 m	122,16
40 mt37avu022b	Vàlvula d'esfera, de llautó, de 20 mm de diàmetre.	29,020	4,000 U	116,08
41 mt31gcg070a	Aixeta de pas per rentadora o rentavaixelles, per roscar, gamma bàsica, de 1/2" de diàmetre.	26,270	2,000 U	52,54
42 mt48ele040a	Electrovàlvula per a reg per degoteig, cos de plàstic, connexions roscades, de 1/4" de diàmetre, alimentació del solenoide a 24 Vca, pressió màxima de 8 bar.	24,310	2,000 U	48,62
43 mt48tie030a	Terra garbellada	24,000	5,290 m ³	126,96
44 mt01arp040a	Sorra calcària seleccionada de picament, color, de 0 a 5 mm de diàmetre.	23,820	10,800 m ³	257,40
45 mt18jrs040...	Perfil de transició entre paviments a diferent nivell, d'acer inoxidable AISI 304, acabat raspallat, de 8 mm d'altura, amb perforacions trapezoidals per a la seva fixació, subministrat en barres de 2,5 m de longitud.	20,000	2,100 m	42,00
46 mt37aar010a	Marc i tapa de ferro colat dúctil de 30x30 cm, segons Companyia Subministradora.	17,900	1,000 U	17,90
47 mt35arg105a	Marc d'acer galvanitzat i tapa de formigó armat alleugerit, de 39,5x38,5 cm, per a pericó de connexió elèctrica, capaç de suportar una càrrega de 125 kN.	16,200	2,000 U	32,40
48 mt09mcp020...	Morter de junts de resines reactives, tipus RG, segons UNE-EN 13888, color beige, per junts de 1 a 15 mm, de dos components a base de resina epoxídica, càrregues inertes, additius i catalitzadors orgànics, amb resistència als àcids, amb efecte bacteriostàtic, antifloridura i antiverdet, especial per a rejuntat de tot tipus de peces ceràmiques i pedres naturals en zones amb agressivitat química o en contacte amb aliments.	16,080	7,560 kg	121,68
49 mt11var200	Material per a execució de junta flexible en l'empalmament de la connexió de servei al pou de registre.	15,800	1,000 U	15,80
50 mt12drk010a	Placa de guix laminat reforçada amb teixit de fibra UNE-EN 15283-1 GM-FH1IR / 1200 / 2600 / 12,5 / amb les vores longitudinals quadrades, especial Drystar "KNAUF" amb ànima de guix i cares revestides amb una làmina de fibra de vidre; Euroclasse A2-s1, d0 de reacció al foc, segons UNE-EN 13501-1.	15,420	36,855 m ²	568,27
51 mt01ara010	Sorra de 0 a 5 mm de diàmetre, neta.	14,460	21,742 m ³	314,46
52 mt01ara030	Sorra de 0 a 5 mm de diàmetre, neta.	9,050	27,860 t	252,15

Núm. Codi	Denominació del material	Preu	Quantitat	Total
53 mt37sve030b	Vàlvula d'esfera de llautó niquelat per roscar de 1/2", amb comandament de regle quadrat.	7,580	1,000 U	7,58
54 mt35arg100a	Pericó de connexió elèctrica, prefabricat de formigó, sense fons, registrable, de 30x30x30 cm de mesures interiors, amb parets rebaixades per a l'entrada de tubs, capaç de suportar una càrrega de 400 kN.	6,450	2,000 U	12,90
55 mt37tpj023...	Collari de presa de PP amb quatre cargols, per a tub de 63 mm de diàmetre exterior, amb presa per a connexió roscada de 1 1/2" de diàmetre, PN=16 atm, amb juntes elàstiques de EPDM, segons UNE-EN ISO 15874-3.	5,770	2,000 U	11,54
56 mt36tpj010...	Tub de polipropilè amb càrrega mineral, insonoritzat, de 40 mm de diàmetre i 1,8 mm de gruix, amb extrem atrompetat i junta elàstica, amb el preu incrementat el 15% en concepte d'accessoris i peces especials.	5,710	4,300 m	24,55
57 mt37sgl010a	Aixeta de purga de 15 mm.	5,520	1,000 U	5,52
58 mt37svc010a	Vàlvula de comporta de llautó fosa, per roscar, de 1/2".	5,090	2,000 U	10,18
59 mt37svr010a	Vàlvula de retenció de llautó per roscar de 1/2".	4,410	1,000 U	4,41
60 mt37tpu010...	Tub de polietilè reticulat (PE-Xa), sèrie 5, de 20 mm de diàmetre exterior, PN=6 atm i 1,9 mm de gruix, subministrat en rotllos, segons UNE-EN ISO 15875-2, amb el preu incrementat el 30% en concepte d'accessoris i peces especials.	4,200	22,000 m	92,40
61 mt37tpa030...	Tub de polietilè PE 40 de color negre amb bandes de color blau, de 40 mm de diàmetre exterior i 5,5 mm de gruix, PN=10 atm, segons UNE-EN 12201-2.	4,190	2,000 m	8,38
62 mt52mug200e	Repercussió, en la col·locació de paperera, d'elements de fixació sobre superfície suport: tacs i cargols d'acer.	4,070	2,000 U	8,14
63 mt18rcp110a	Entornpeu de gres porcellànic tècnic, de 80 mm d'altura, gamma bàsica.	3,240	25,200 m	81,60
64 mt37tpu010...	Tub de polietilè reticulat (PE-Xa), sèrie 5, de 16 mm de diàmetre exterior, PN=6 atm i 1,8 mm de gruix, subministrat en rotllos, segons UNE-EN ISO 15875-2, amb el preu incrementat el 30% en concepte d'accessoris i peces especials.	3,230	16,200 m	52,32
65 mt37tpa030...	Tub de polietilè PE 40 de color negre amb bandes de color blau, de 32 mm de diàmetre exterior i 4,4 mm de gruix, PN=10 atm, segons UNE-EN 12201-2, amb el preu incrementat el 10% en concepte d'accessoris i peces especials.	2,960	55,000 m	162,80
66 mt30del010a	Presa de desguàs per a electrodomèstic, amb enllaç mixt masclé de PVC, de 40 mm de diàmetre.	2,890	1,000 U	2,89
67 mt18acc100a	Kit de creuetes de PVC per garantir un gruix dels junts entre peces d'entre 1 i 20 mm, en revestiments i paviments ceràmics.	2,430	10,848 U	26,24

Núm. Codi	Denominació del material	Preu	Quantitat	Total
68 mt35aia080...	Tub corbable, subministrat en rotllo, de polietilè de doble paret (interior llisa i exterior corrugada), de color taronja, de 40 mm de diàmetre nominal, per a canalització soterrada, resistència a la compressió 250 N, amb grau de protecció IP549 segons UNE 20324. Segons UNE-EN 61386-1, UNE-EN 61386-22 i UNE-EN 50086-2-4.	1,850	50,000 m	92,50
69 mt12pfk011d	Mestra Omega "KNAUF" 80x15x50 mm, de xapa d'acer galvanitzat.	1,630	128,396 m	209,20
70 mt35www010	Material auxiliar per a instal·lacions elèctriques.	1,520	11,000 U	16,52
71 mt08aaa010a	Aigua.	1,510	0,032 m ³	0,05
72 mt09mcp020...	Morter de junts cimentós millorat, amb absorció d'aigua reduïda i resistència elevada a l'abració, tipus CG2 W A, segons UNE-EN 13888, color blanc, per junts de 2 a 15 mm, a base de ciment d'alta resistència, àrids seleccionats, additius especials i pigments, amb efecte antifloridura, antiverdet i preventiu de les eflorescències, hidropel·lent, especial per a rejuntat de tot tipus de peces ceràmiques i pedres naturals en zones de proliferació de microorganismes.	1,450	4,420 kg	6,46
73 mt37www010	Material auxiliar per a instal·lacions de lampisteria.	1,440	1,000 U	1,44
74 mt12drk012a	Pasta de segellament Drystar Filler "KNAUF", amb additiu hidròfug, Euroclasse A2-s1, d0 de reacció al foc, segons UNE-EN 13501-1, rang de temperatura de treball de 10 a 35°C, per a aplicació manual o mecànica amb cinta de segellament, segons UNE-EN 13963.	1,190	53,879 kg	64,23
75 mt37tpa009a	Connexió de servei de polietilè PE 40, de 20 mm de diàmetre exterior, PN=10 atm i 2,8 mm de gruix, segons UNE-EN 12201-2, inclús accessoris de connexió i peces especials.	1,110	2,000 m	2,22
76 mt48tpg020...	Tub de polietilè, color negre, de 20 mm de diàmetre exterior, amb degoters integrats, situats cada 30 cm, subministrat en rotllos, amb el preu incrementat el 10% en concepte d'accessoris i peces especials.	1,010	50,000 m	50,50
77 mt09mcr021y	Adhesiu de resines reactives normal, R1, segons UNE-EN 12004, color gris.	0,910	6,000 kg	5,52
78 mt09mcp020...	Morter de junts cimentós millorat, amb absorció d'aigua reduïda i resistència elevada a l'abració, tipus CG2 W A, segons UNE-EN 13888, color blanc, per junts de 2 a 15 mm, a base de ciment d'alta resistència, quars, additius especials, pigments i resines sintètiques, per a rejuntat de tot tipus de peces ceràmiques.	0,790	5,520 kg	4,32
79 mt42cvg4101	Material auxiliar per a muntatge i subjecció a l'obra d'els conductes de xapa d'acer galvanitzat de paret simple llisa, de 350 mm de diàmetre.	0,720	4,000 U	2,88

Núm. Codi	Denominació del material	Preu	Quantitat	Total
80 mt09mcp100d	Adhesiu cimentós, C1 TE, segons UNE-EN 12004, amb lliscament reduït i temps obert ampliat, color blanc, a base de ciment d'alta resistència, àrids seleccionats, additius i resines sintètiques, per a la col·locació en capa fina de tot tipus de peces ceràmiques en paraments verticals interiors i paviments interiors i exteriors.	0,520	144,000 kg	74,88
81 mt09mcp100f	Adhesiu cimentós millorat, C2 TE, segons UNE-EN 12004, amb lliscament reduït i temps obert ampliat, color blanc, a base de ciment d'alta resistència, àrids seleccionats, additius i resines sintètiques, per a la col·locació en capa fina de tot tipus de peces ceràmiques en paraments verticals interiors i paviments interiors i exteriors.	0,490	272,000 kg	133,28
82 mt35cun010...	Cable unipolar RZ1-K (AS), sent la seva tensió assignada de 0,6/1 kV, reacció al foc classe Cca-s1b,d1,a1 segons UNE-EN 50575, amb conductor de coure classe 5 (-K) de 1,5 mm ² de secció, amb aïllament de polietilè reticulat (R) i coberta de compost termoplàstic a força de poliolefina lliure de halògens amb baixa emissió de fums i gasos corrosius (Z1). Segons UNE 21123-4.	0,480	150,000 m	72,00
83 mt09wnc011...	Morter decoratiu de rodolament per a paviment de formigó, color blanc, compost de ciment, àrids de sílice, additius orgànics i pigments.	0,460	963,000 kg	442,98
84 mt041pc010e	Maó ceràmic calat (gero), per revestir, 29x14x5 cm, per a ús en fàbrica protegida (peça P), categoria I, resistència a compressió 10 N/mm ² , densitat 860 kg/m ³ , segons UNE-EN 771-1.	0,310	58,800 U	18,23
85 mt01var010	Cinta plastificada.	0,300	17,026 m	5,12
86 mt37tpu400b	Material auxiliar per a muntatge i subjecció a l'obra de les canonades de polietilè reticulat (PE-Xa), sèrie 5, de 20 mm de diàmetre exterior.	0,160	22,000 U	3,52
87 mt37tpu400a	Material auxiliar per a muntatge i subjecció a l'obra de les canonades de polietilè reticulat (PE-Xa), sèrie 5, de 16 mm de diàmetre exterior.	0,120	16,200 U	1,94
88 mt12drk013	Cinta de segellament Drystar Tape "KNAUF".	0,060	56,160 m	3,51
			Total materials:	32.484,23

P PLÀNOLS

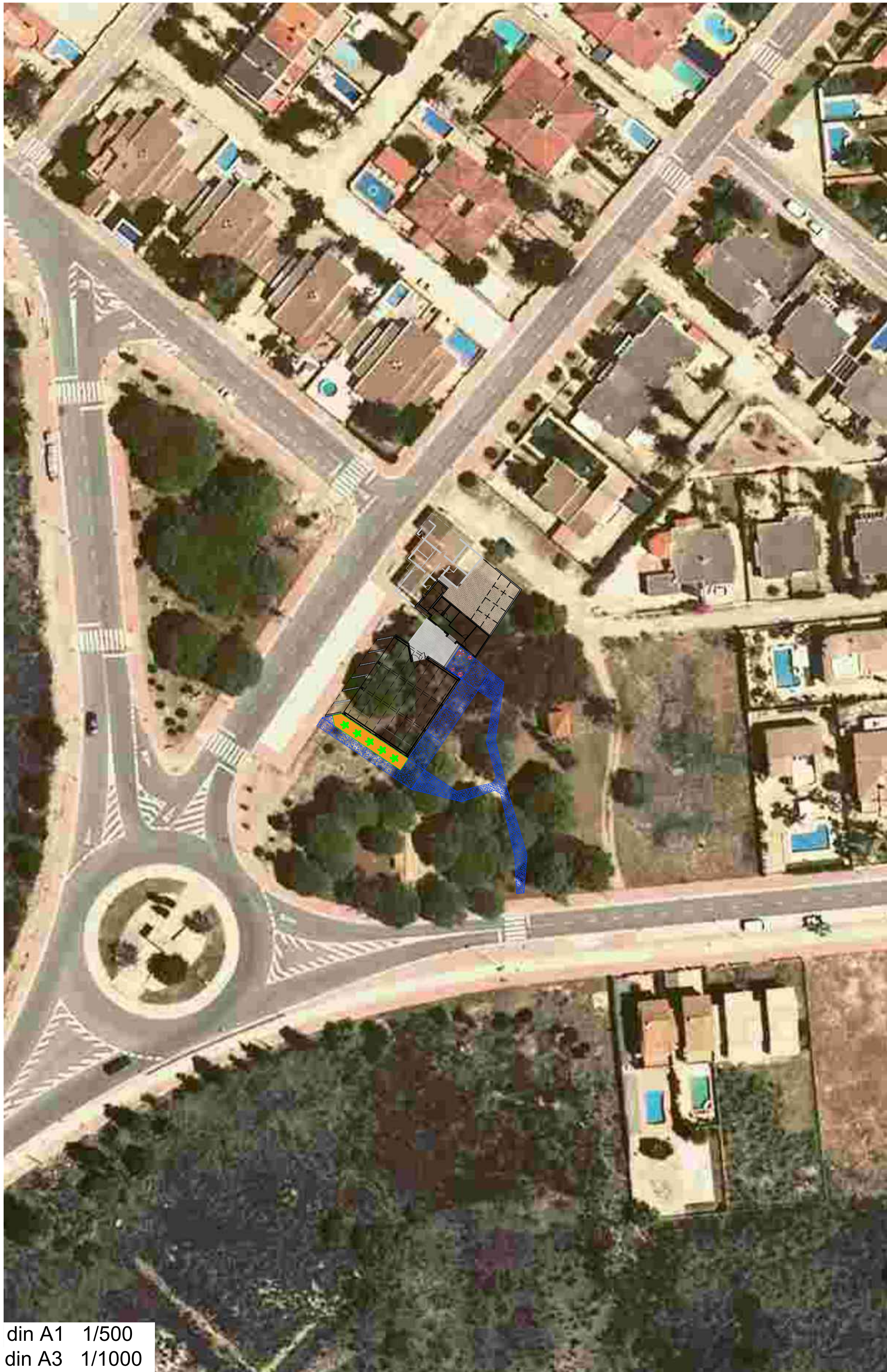

din A1 1/500
din A3 1/1000



din A1 1/250
din A3 1/500

a.b
a

Segona Fase del Projecte
Bàsic i Executiu
d'Ampliació de l'Oficina
de Turisme de Riumar i
Construcció d'un pavelló
per a usos de pública
concurrència per a la
promoció turística.

SITUACIÓ:
Coll Verd, 54
Deltebre (Tarragona)

PROMOTOR:

AJUNTAMENT DE DELTEBRE

Joan Miquel Bonet Durà
Col·legiat nº: 49466-6

PLÀNOL:
A01
Emplaçament

DIN A1
DIN A3
DATA Maig 2024

actua.b arquitectura
Av. Gales de l'Ebre 89, 43580 Deltebre
P. Sant Joan, 32, 08010 Barcelona
www.actua-b.com

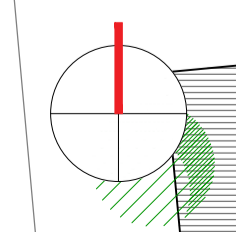

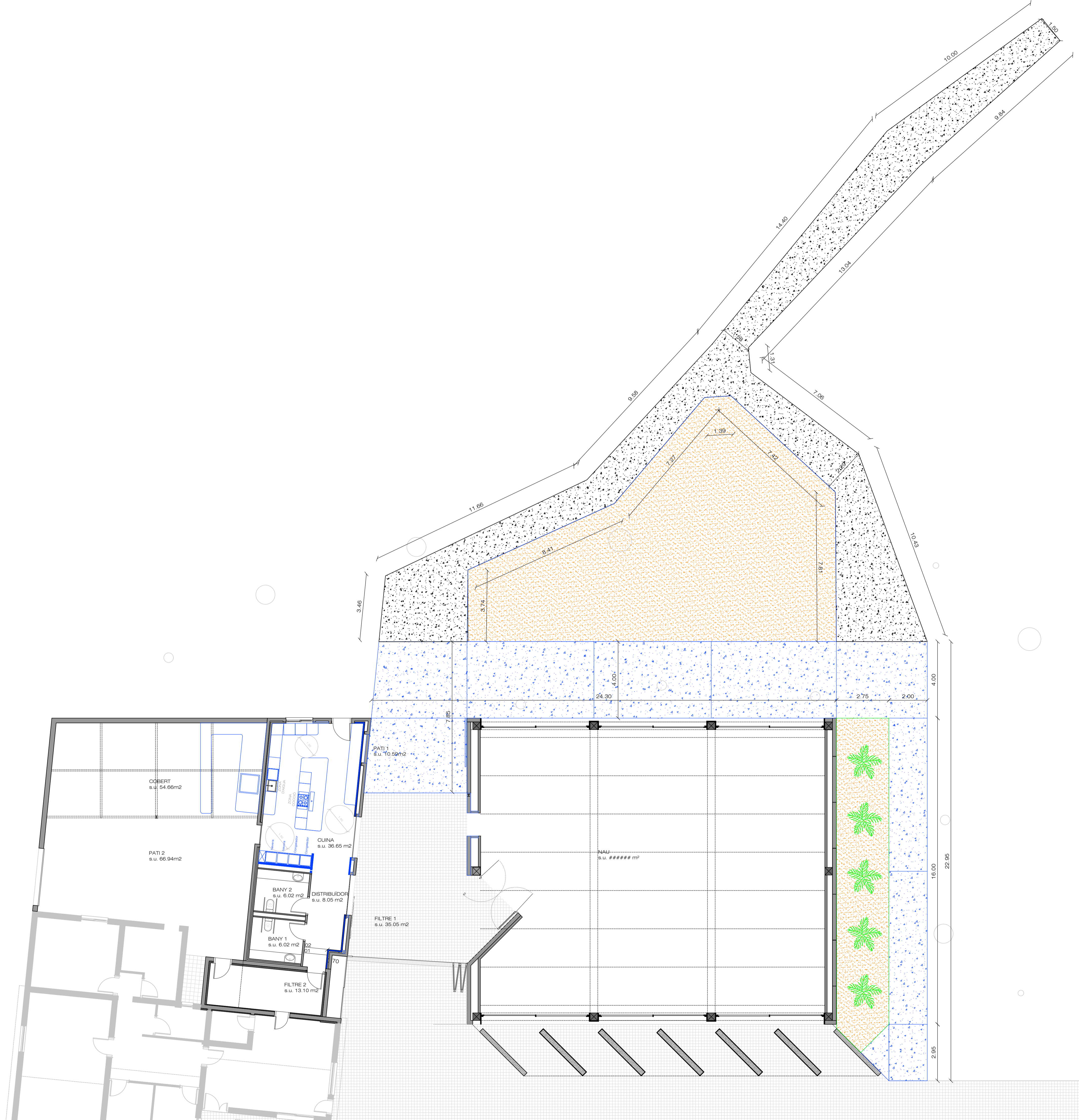

 Cuina equipada
35,65 m²

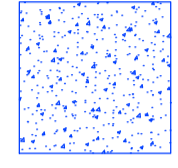
 Paviment
de formigó
amb tractament
de sulfats
321 m²

a.b
a

**Segona Fase del Projecte
Bàsic i Executiu
d'Ampliació de l'Oficina
de Turisme de Riumar i
Construcció d'un pavelló
per a usos de pública
concurrència per a la
promoció turística.**

SITUACIÓ:
Coll Verd, 54
Deltebre (Tarragona)

PROMOTOR:

AJUNTAMENT DE DELTEBRE

Joan Miquel Bonet Durà
Col·legiat n°: 49466-6

PLÀNOL:
A02 Planta Baixa

DIN A1 1/100
DIN A3 1/200
DATA Maig 2024

actua.b arquitectura
Av. Gales de l'Ebre 89, 43580 Deltebre
P. Sant Joan, 32, 08010 Barcelona
www.actua-b.com

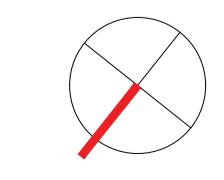

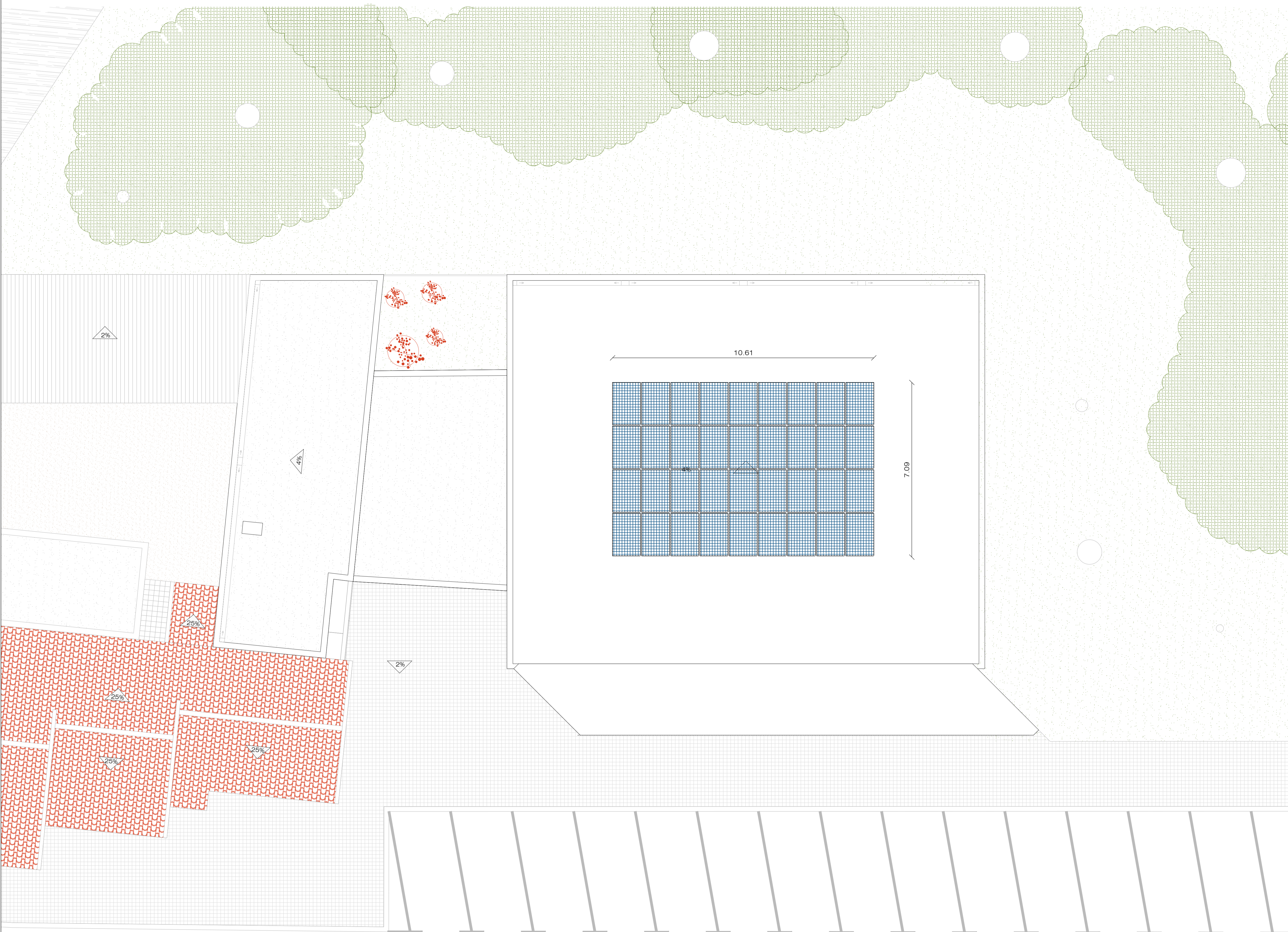
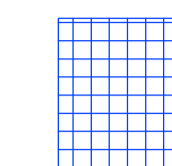

a.b
a

**Segona Fase del Projecte
Bàsic i Executiu
d'Ampliació de l'Oficina
de Turisme de Riumar i
Construcció d'un pavelló
per a usos de pública
concurrència per a la
promoció turística.**

SITUACIÓ:
Coll Verd, 54
Deltebre (Tarragona)

PROMOTOR:

AJUNTAMENT DE DELTEBRE

Joan Miquel Bonet Durà
Col·legiat nº: 49466-6

PLÀNOL:

A03
Planta Coberta

DIN A1 1/75
DIN A3 1/150
DATA Març 2024

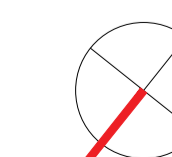

Carrer del Coll Verd

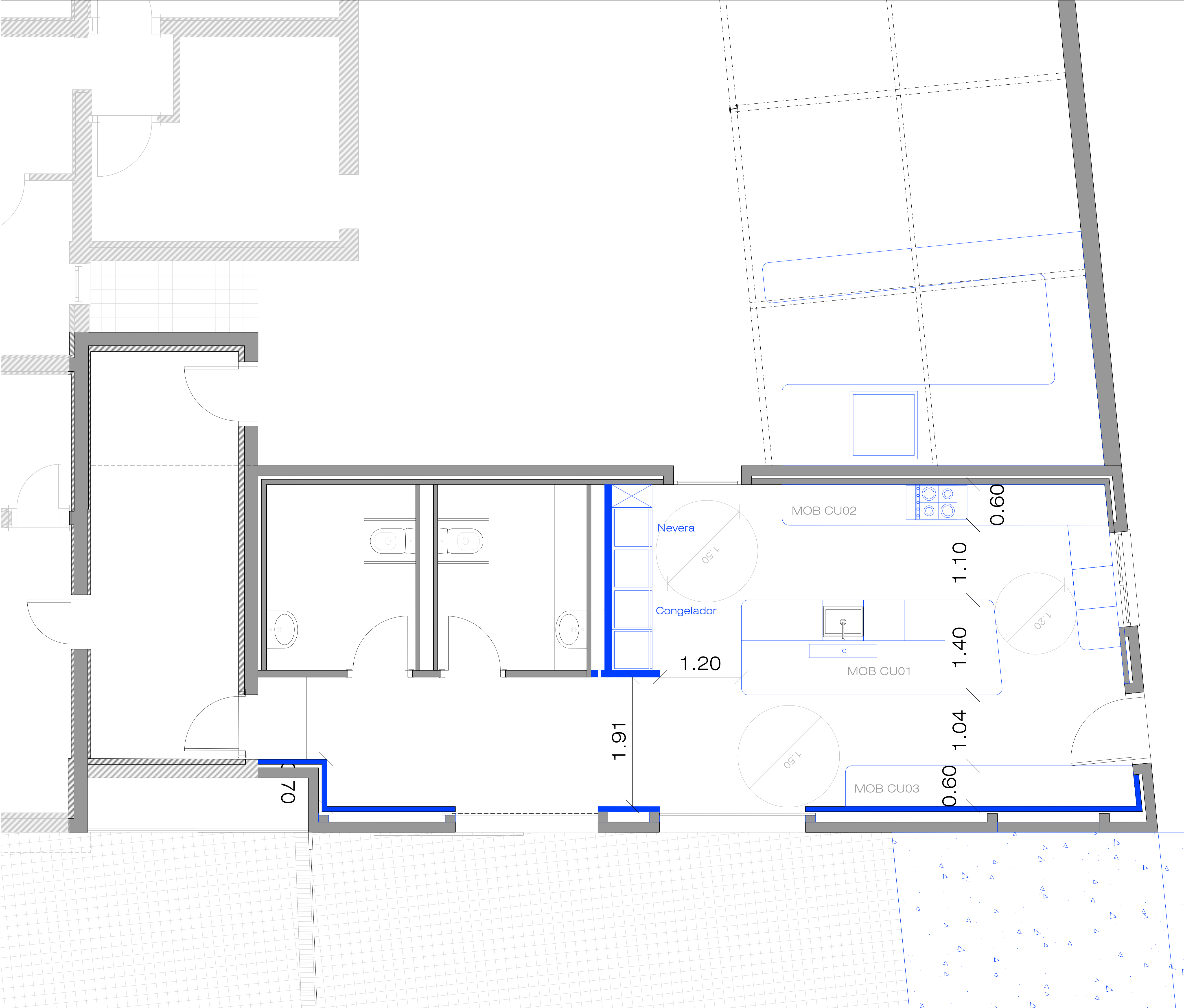

a.b
a

Segona Fase del Projecte
Bàsic i Executiu
d'Ampliació de l'Oficina
de Turisme de Riumar i
Construcció d'un pavelló
per a usos de pública
concurrència per a la
promoció turística.

SITUACIÓ:
Coll Verd, 54
Deltebre (Tarragona)

PROMOTOR:

AJUNTAMENT DE DELTEBRE

Joan Miquel Bonet Durà
Col·legiat nº: 49466-6

PLÀNOL:
A04 DETALL CUINA

DIN A1 1/100
DIN A3 1/200
DATA Maig 2024

actua.b arquitectura
Av. Goles de l'Ebre 89, 43580 Deltebre
P. Sant Joan, 32, 08010 Barcelona
www.actua-b.com

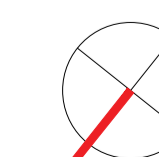

LLEGENDA
IL·LUMINACIÓ

- 4 Lluminaia decorativa
encastada LED per a exterior
- 4 Aplic mural, alçada
determinada al plànol
- 29 UTA Lluminaia exterior
encastada al terra
- 5 Lluminaia exterior
tipus piqueta
- 3 Farola

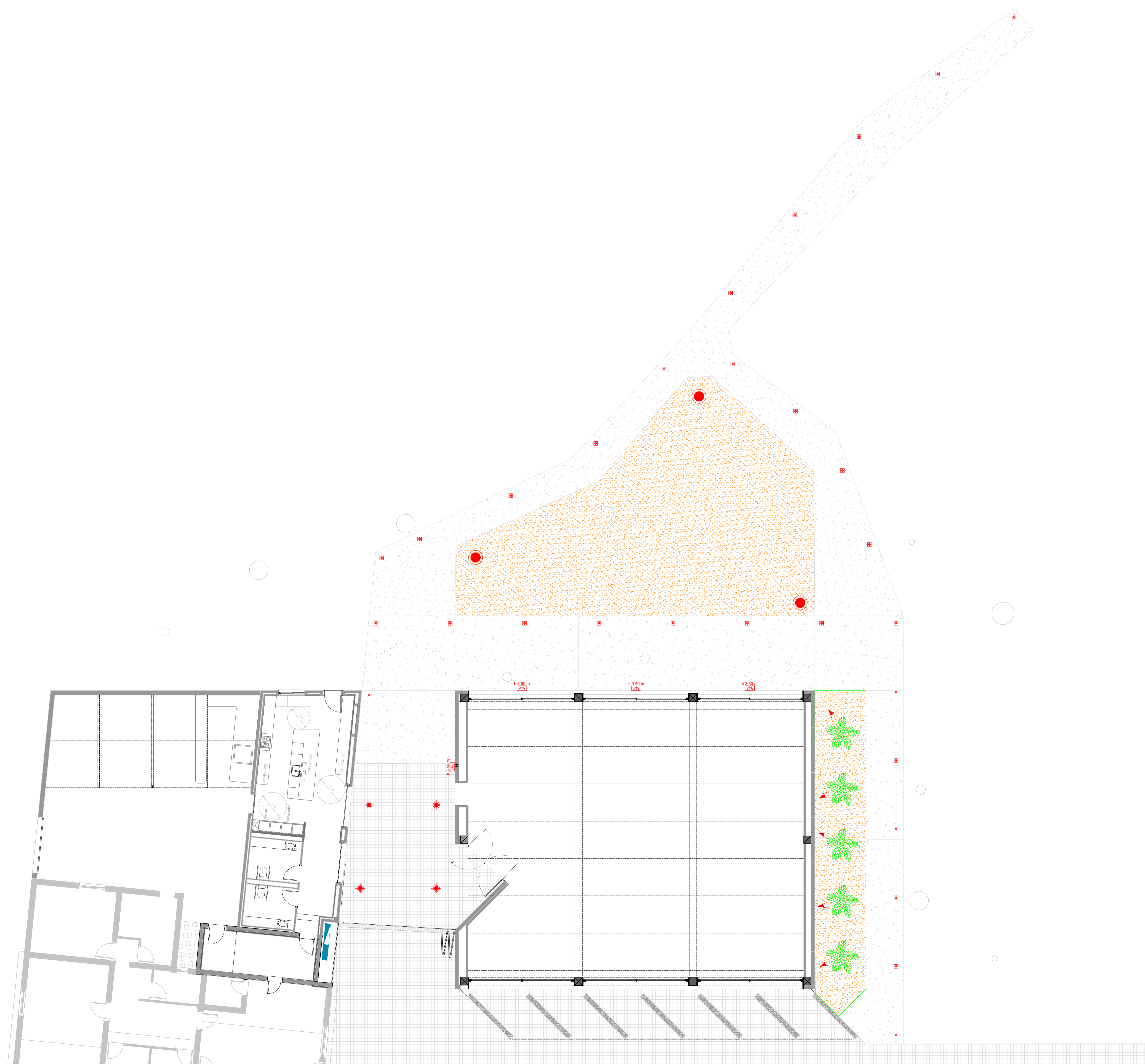

a.b
a

Segona Fase del Projecte
Bàsic i Executiu
d'Ampliació de l'Oficina
de Turisme de Riumar i
Construcció d'un pavelló
per a usos de pública
concurrència per a la
promoció turística.

SITUACIÓ:
Coll Verd, 54
Deltebre (Tarragona)

PROMOTOR:

AJUNTAMENT DE DELTEBRE

Joan Miquel Bonet Durà
Col·legiat nº: 49466-6

PLÀNOL:

A05
Il·luminació

DIN A1 1/75
DIN A3 1/150
DATA Maig 2024

actua.b arquitectura
Av. Goles de l'Ebre 89, 43580 Deltebre
P. Sant Joan, 32, 08010 Barcelona
www.actua-b.com

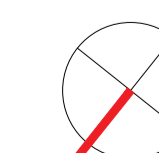

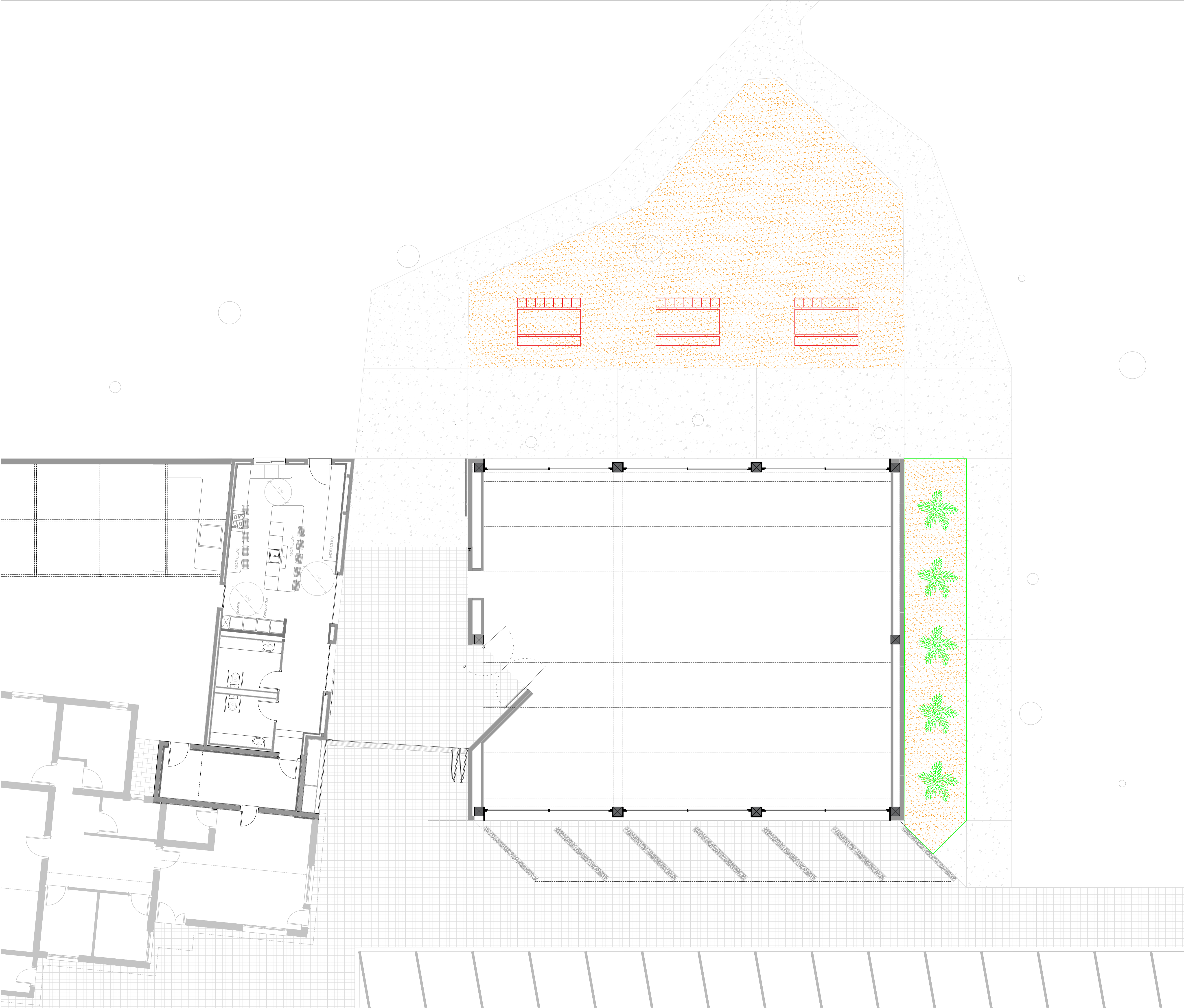

Chamaerops humilis

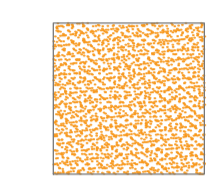

Sauló
215 m2

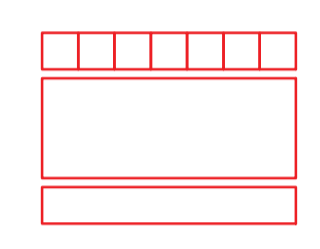

Taules Exteriors

a.b
a

**Segona Fase del Projecte
Bàsic i Executiu
d'Ampliació de l'Oficina
de Turisme de Riumar i
Construcció d'un pavelló
per a usos de pública
concurrència per a la
promoció turística.**

SITUACIÓ:
Coll Verd, 54
Deltebre (Tarragona)

PROMOTOR:

AJUNTAMENT DE DELTEBRE

Joan Miquel Bonet Durà
Col·legiat nº: 49466-6

PLÀNOL:
A06 Vegetació i
Equipament

DIN A1 1/75
DIN A3 1/150
DATA Maig 2024

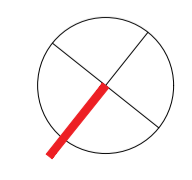

actua.b arquitectura
Av. Goles de l'Ebre 89, 43580 Deltebre
P. Sant Joan, 32, 08010 Barcelona
www.actua-b.com