



DOCUMENTS
TIPUS: PLEC_CLAUS - Plec de clàusules
NOM: PLEC_CLAUS TEC OBRA PUMPTRACK LA GRANADA 10062024
UNITAT: Secretaria
ORIGEN: Administració
CODI SEGUR DE VERIFICACIÓ: 43297f4d-84c2-46b2-8774-7847dd2f047d
IDENTIFICADOR: ES_L06090040_2024_00000000000000000000000573222
ESTAT D'ELABORACIÓ: Signat/validat

REFERÈNCIES
EXPEDIENTS: G5036-000002/2024 - 22/05/2024 11:40
SIGNATURES
Annexa: 10/06/2024 10:39
XAVIER RODADO HONORATO : 10/06/2024 11:13
XAVIER LLUCH LLOPART : 10/06/2024 11:27



**CONSELL COMARCAL
ALT PENEDE'S**

Identificació de l'expedient:

Denominació del contracte:	REDACCIÓ DEL PROJECTE I L'EXECUCIÓ DE LES OBRES D'UN PUMPTRACK AL MUNICIPI DE LA GRANADA, CORRESPONENT AL PSTD "PENEDÈS CICLABLE, UNA OPORTUNITAT TRANSFORMADORA PER UN DESTI RURAL VITIVINÍCOLA", ACTUACIÓ 4.5, FINANÇAT PER FONS NEXT GENERATION EU
Codi d'expedient:	G5036-000002/2024
Tipus de contracte:	Obres
Tipus d'expedient:	Ordinari
Procediment de licitació:	Obert simplificat

PLEC DE PRESCRIPCIONS TÈCNiques

CONTINGUT

1. ANTECEDENTS.....	2
2. OBJECTE DEL CONTRACTE	3
3. FASES D'EXECUCIÓ DEL CONTRACTE.....	4
4. EQUIP DE TREBALL	9
5. TERMINI	10
6. SEGUIMENT	10
7. ENTREGUES I TERMINI D'EXECUCIÓ	11
8. PREU DEL CONTRACTE	12
9. FORMA DE PAGAMENT	14
10. ESPECIFICITATS DEL PRTR.....	14
11. NORMATIVA APLICABLE.....	16
12. PROTECCIÓ DE DADES PERSONALS, SEGURETAT DE LA INFORMACIÓ I INTEROPERABILITAT	18
13. PROPIETAT INTEL·LECTUAL I INDUSTRIAL	19





DOCUMENTS
TIPUS: PLEC_CLAUS - Plec de clàusules
NOM: PLEC_CLAUS TEC OBRA PUMPTRACK LA GRANADA 10062024
UNITAT: Secretaria
ORIGEN: Administració
CODI SEGUR DE VERIFICACIÓ: 43297f4d-84c2-46b2-8774-7847dd2f047d
IDENTIFICADOR: ES_L06090040_2024_0000000000000000000000000573222
ESTAT D'ELABORACIÓ: Signat/validat

REFERÈNCIES
EXPEDIENTS: G5036-000002/2024 - 22/05/2024 11:40
SIGNATURES
Annexa: 10/06/2024 10:39
XAVIER RODADO HONORATO : 10/06/2024 11:13
XAVIER LLUCH LLOPART : 10/06/2024 11:27



CONSELL COMARCAL
ALT PENEDE'S

1. ANTECEDENTS

El Ministerio de Industria, comercio y turismo va publicar la **convocatòria extraordinària de 2022** de **“Planes de Sostenibilidad Turística en Destinaciones per a entitats locals”**. El Programa d'aquest ajut és l'instrument principal d'intervenció de l'Administració turística espanyola, a fi d'impulsar la transformació de les destinacions turístiques espanyoles cap a la sostenibilitat. La convocatòria està gestionada per la Secretaria d'Estat de Turisme del Ministerio de Industria, Comercio y Turismo. El Pla està finançat amb el Pla de Recuperació, Transformació i Resiliència (PRTR) a càrrec dels fons Next Generation EU.

El **Consell Comarcal de l'Alt Penedès**, i com a ens beneficiari del projecte, va presentar la sol·licitud titulada **“Penedès ciclable, una oportunitat transformadora para un destino rural vitivinícola”**. El projecte, va ser seleccionat definitivament amb una subvenció atorgada de 2.000.000.-€, segons la publicació del BOE núm. 310, Resolució de 19 de diciembre de 2022. El projecte del PSTD, contempla 15 actuacions (inclosa l'actuació objecte d'aquesta contractació), que suposen actuacions que es desenvoluparan entre l'interior i la costa catalana fent un recorregut per l'Alt Penedès.

El territori, ha desenvolupat en els últims anys, un projecte de cicloturisme cofinançat amb fons europeus: «Penedès 360º», una ruta en bici prop del mar, entre vinyes i per muntanyes. Alhora, forma part de l'Estratègia Catalana de bicicleta 2025 i el marca de cicloturisme de Catalunya, gestionada per l'Agència Catalana de Turisme. El projecte s'alinea directament amb els ODS i l'Agenda 2030, l'Estratègia de turisme sostenible d'Espanya 2030, el Component 14: Pla de modernització i competitivitat del Sector Turístic del PRTR, el Gren Deal de la UE. Representa, una oportunitat per construir un futur verd i descarbonitzat, i per això l'articulen com el principal flaghsip europeu com també d'aquest projecte, que representa en sí mateix la màxima expressió fins a la transició ecològica.

Complint amb l'**Estratègia de sostenibilitat Turística en Destinos**, el territori, amb base econòmica principal del sector primari, amb una identitat turística molt marcada i vinculada al producte vitivinícola, mostra una gran coherència versada en el relat comú del vi i el cava i reforçant l'experiència cicloturística del destí. L'itinerari que s'ha de desenvolupar, té una clara funció d'eix connector entre la zona turística de la costa i l'interior, que, alhora, enllaça amb les principals rutes cicloturistes que transcorren en les seves proximitats, com son la Eurovelo 8, Transcat, Vies Blaves o la Via Augusta. Una oportunitat se'ns dubte, per sumar a l'oferta d'enoturisme una mobilitat ciclable sostenible i responsable, totalment transversal i amb gran capil·laritat, que entrellaça les comarques de l'Alt Penedès, el Garraf (Costa Barcelona) i Anoia, i afavoreix l'accés als principals recursos turístics de la destinació incloent l'oferta privada d'establiments turístics que formen part de la Ruta del Vi del Penedès. Un itinerari cicloturístic que

2

Finançat per



Pla de Recuperació, Transformació i Resiliència - Finançat per la Unió Europea – Next Generation EU



CONSELL COMARCAL ALT PENEDÈS

transcorre per la via de servei de la C-15, i vies secundàries i urbanes, una via existent amb òptimes condicions per acollir un itinerari segregat per ciclistes.

El Penedès, i el seu eix ciclista, permet complir amb les necessitats principals del cicloturisme d'èxit: desnivells baixos, homogeneïtat, seguretat, confort, atractiu del propi itinerari, actius turístics, serveis i diversitat paisatgística. Així doncs, la sostenibilitat, la responsabilitat social i la digitalització, són objectius imprescindibles que es contemplan en aquesta estratègia turística.

La competitivitat del territori es reflexa en el gran interès pel cicloturisme i el volum d'agents turístics públics i privats implicats: allotjaments, empreses de serveis cicloturístiques, bodegues, recursos municipis, etc. Des del Consell Comarcal de l'Alt Penedès i el Consorci de Promoció Turística del Penedès, es pot liderar la coordinació i el desenvolupament de les accions previstes en el Pla.

Amb la redacció del Pla Estratègic es pretén disposar d'un full de ruta a tres anys vista de l'estratègia en cicloturisme de la destinació, la qual, inclogui un model de Governança on tots els agents turístics públics i privats implicats en el desenvolupament del territori puguin exercir el seu rol i participació en la creació d'un model de turisme sostenible per al destí. Així mateix, amb la creació del club de producte cicloturístic s'establirà un espai de treball i cooperació públic-privada que generarà uns resultats positius de sinèrgies amb els agents, que al seu torn que millorarà la competitivitat i el posicionament d'aquests. Es persegueix per tant, una millora de l'experiència pel ciclista, sobretot a nivell d'oferta complementària, serveis i sens dubte amb un alt i demostrat interès turístic. Una aposta per diversificar l'oferta i alhora, potenciar el cicloturisme com singularitat de l'enoturisme en el Penedès.

2. OBJECTE DEL CONTRACTE

Aquest contracte està inclòs dins del projecte "**Penedès ciclable, una oportunitat transformadora para un destino rural vitivinícola**", promogut pel Consell Comarcal de l'Alt Penedès, i cofinançat a través dels Fons Next Generation EU, en concret dins del programa de Plans de Sostenibilitat Turística en Destinacions (PSTD), subvencions destinades a la transformació digital i modernització de les administracions de les entitats locals, convocatòria extraordinària 2022, promoguda pel Ministeri d'Indústria, Comerç i Turisme. Aquests ajuts estan finançats amb recursos provinents del PRTR, Pla de Recuperació, Transformació i Resiliència, en el desenvolupament d'actuacions necessàries per a la consecució dels objectius definits al Component 14, Inversió 1, de l'esmentat PRTR.

Amb aquesta licitació es dona compliment als objectius generals de la Política Palanca 5 "Modernització i digitalització del teixit industrial i de la pime, recuperació del turisme i impuls a una Espanya nació emprenedora" i, concretament del Component 14 "Plan de modernització i competitivitat del sector turístic", inversió 01 "Plans de Sostenibilitat

3

Finançat per



Pla de Recuperació, Transformació i Resiliència - Finançat per la Unió Europea – Next Generation EU



DOCUMENTS
TIPUS: PLEC_CLAUS - Plec de clàusules
NOM: PLEC_CLAUS TEC OBRA PUMPTRACK LA GRANADA 10062024
UNITAT: Secretaria
ORIGEN: Administració
CODI SEGUR DE VERIFICACIÓ: 43297f4d-84c2-46b2-8774-7847dd2f047d
IDENTIFICADOR: ES_L06090040_2024_00000000000000000000000573222
ESTAT D'ELABORACIÓ: Signat/validat

REFERÈNCIES
EXPEDIENTS: G5036-000002/2024 - 22/05/2024 11:40
SIGNATURES
Annexa: 10/06/2024 10:39
XAVIER RODADO HONORATO : 10/06/2024 11:13
XAVIER LLUCH LLOPART : 10/06/2024 11:27



CONSELL COMARCAL ALT PENEDÈS

Turística" en el marc del Pla de Recuperació, Transformació i Resiliència de la Unió Europea – Next Generation UE.

Aquesta licitació s'incardina dins de l'eix 4 – competitivitat, amb el qual no s'associa cap etiqueta climàtica.

L'objecte del present contracte és dotar al Consell Comarcal de l'Alt Penedès de l'assistència tècnica externa para la prestació del **servei de redacció d'un projecte d'obres de pumtrack per la Granada i l'execució de la mateixa obra**. Aquesta acció s'emmarca en el pla de recuperació, transformació i resiliència, finançat per la Unió Europea-NextGenerationEU.

El desplegament del PSTD del Penedès que busca promoure el cicloturisme, preveu l'execució d'un Pumtrack per la promoció d'altres formes de ciclisme esportiu i d'oci, i l'emplaçament més convenient per la seva interconnexió amb la comarca i l'Eix Ciclable que desenvolupa el projecte s'ha determinat al municipi de La Granada. El Pumtrack consisteix d'un circuit que es pot fer servir en bicicleta, monopatí, patins, o patinet sense la necessitat d'impulsar-se, donada la inèrcia adquirida en els salts i peralts del circuit i la pròpia habilitat dels usuaris.

3. FASES D'EXECUCIÓ DEL CONTRACTE

L'empresa adjudicatària es farà càrrec d'una banda de redactar el projecte executiu del Pumtrack segons directrius definits en l'**Annex** i d'altra banda de la mateixa execució de l'obra descrita en el projecte redactat.

Atenent l'establert en l'article 234 de la Llei 9/2017, de Contractes del Sector Públic (LCSP), de contractació d'elaboració de projecte i execució d'obra pel quan es donen les circumstàncies establertes en els apartats a) i b) de l'article que:

- Quan els motius d'ordre tècnic, obliguin necessàriament a vincular l'empresari a els estudis de les obres. Aquests motius han d'estar lligats al destí o a les tècniques de l'execució de l'obra.
- Quan es tracti d'obres la dimensió de les quals sigui excepcional o de dificultats tècniques singulars, que requereixin solucions aportades amb mitjans i capacitat tècnica pròpies de la mateixa empresa.

Pel present encàrrec es creu convenient la contractació conjunta de l'elaboració del projecte i l'execució de les obres pel mateix adjudicatari, al tractar-se d'una tipologia d'instal·lació esportiva molt específica i, que per tant, requereix l'assessorament tècnic, direcció i execució de les obres, sigui realitzat per una empresa especialitzada en la matèria que pugui garantir l'èxit i la seguretat dels usuaris.

• PROJECTE TÈCNIC

4

Finançat per



Pla de Recuperació, Transformació i Resiliència - Finançat per la Unió Europea – Next Generation EU



DOCUMENTS
TIPUS: PLEC_CLAUS - Plec de clàusules
NOM: PLEC_CLAUS TEC OBRA PUMPTRACK LA GRANADA 10062024
UNITAT: Secretaria
ORIGEN: Administració
CODI SEGUR DE VERIFICACIÓ: 43297f4d-84c2-46b2-8774-7847dd2f047d
IDENTIFICADOR: ES_L06090040_2024_000000000000000000000000573222
ESTAT D'ELABORACIÓ: Signat/validat

REFERÈNCIES
EXPEDIENTS: G5036-000002/2024 - 22/05/2024 11:40
SIGNATURES
Annexa: 10/06/2024 10:39
XAVIER RODADO HONORATO : 10/06/2024 11:13
XAVIER LLUCH LLOPART : 10/06/2024 11:27



CONSELL COMARCAL ALT PENEDE'S

El projecte es desenvoluparà segons les bases tècniques definides a l'**annex** dels PPT, amb el conjunt de documents i determinacions que fan referència als articles 233 i següents de la LCSP i els articles 125 i 132 del Reglament General de la Llei de Contractes de les Administracions Públiques.

Redacció del projecte tècnic

Es projectarà un espai lúdic-esportiu per a persones usuàries de totes les edats consistent en un circuit tipus Pumptrack, que contemplarà la ubicació, les característiques tècniques, el disseny de l'espai, els detalls constructius, els materials per l'execució i el pressupost per l'execució del projecte, segons les bases tècniques definides en l'**Annex**.

Els documents a presentar seran:

1. Projecte Executiu:
 - Memòria descriptiva i justificativa de projecte.
 - Memòria constructiva
 - Plànols del conjunt i detall.
 - Plec de condicions tècniques.
 - Amidaments i pressupost, amb preus desglossats, unitaris i auxiliars.
 - Justificació de preus.
 - Programa de desenvolupament dels treballs. Pla d'obra.
 - Referències per al replanteig de l'obra.
 - Estudi Bàsic de Seguretat i Salut.
 - Pla de Gestió de Residus.

El número d'exemplars a presentar serà d'un en format paper enquadernat i també en format digital PDF signat digitalment. Així com en format editable dels plans en format dwg i quadres de preus i amidaments i pressupost en format BC3 i Excel.

El termini per la presentació del projecte executiu serà de 2 mesos des de la signatura del contracte.

Durant la redacció del projecte, l'empresa adjudicatària mantindrà un contacte fluid amb els interlocutors del Consell Comarcal de l'Alt Penedès.

La documentació presentada per part de l'adjudicatari serà validada pels interlocutors designats Consell Comarcal de l'Alt Penedès i el Consorci de Promoció Turística del Penedès, que informaran sobre la seva aprovació i en el seu defecte les deficiències trobades que hauran de ser esmenades en el menor temps possible.

5

Finançat per



SECRETARIA DE ESTADO
DE TURISMO



Pla de Recuperació, Transformació i Resiliència - Finançat per la Unió Europea – Next Generation EU



DOCUMENTS
TIPUS: PLEC_CLAUS - Plec de clàusules
NOM: PLEC_CLAUS TEC OBRA PUMPTRACK LA GRANADA 10062024
UNITAT: Secretaria
ORIGEN: Administració
CODI SEGUR DE VERIFICACIÓ: 43297f4d-84c2-46b2-8774-7847dd2f047d
IDENTIFICADOR: ES_L06090040_2024_00000000000000000000000573222
ESTAT D'ELABORACIÓ: Signat/validat

REFERÈNCIES
EXPEDIENTS: G5036-000002/2024 - 22/05/2024 11:40
SIGNATURES
Annexa: 10/06/2024 10:39
XAVIER RODADO HONORATO : 10/06/2024 11:13
XAVIER LLUCH LLOPART : 10/06/2024 11:27



CONSELL COMARCAL ALT PENEDÈS

Si el servei no correspon al contractat en la seva qualitat i característiques tècniques exigides en els Plecs, aquest serà rebutjat pel receptor, i l'adjudicatari quedarà obligat a reposar l'esmentat servei en el termini d'una setmana, quedant advertit, per escrit, que el Consell Comarcal pot iniciar la resolució del contracte a la vista d'informe emès pel receptor, en cas de reincidència.

La demora del lliurament donarà dret al Consell per optar per la resolució del contracte o per la imposició de les penalitzacions estableix l'article 192 de la LCSP. L'adjudicatari serà responsable de tota reclamació relativa a propietat industrial i comercial, havent d'indemnitzar a la corporació de tots els danys i perjudicis que se'n poguessin derivar.

Aprovació del projecte

Un cop validat el projecte per part del Consell Comarcal i el Consorci de Promoció Turística, es procedirà a la seva aprovació per Junta de Govern.

Un cop aprovat el projecte, es presentarà a exposició pública durant 1 mes, període en el qual el projecte podrà ser objecte d'esmenes.

Amb l'inici de l'exposició pública, el contractista podrà emetre la factura corresponent a la partida destinada a la redacció del projecte del present contracte.

• EXECUCIÓ DE LES OBRES

L'execució del contracte d'obra és una execució que requereix el coneixement de l'ofici i de l'esport que es practica en aquest tipus d'instal·lacions per garantir l'èxit i la seguretat dels usuaris. Per això, és necessari que l'execució es dugui a terme mitjançant personal i maquinària especialitzada per treballar amb precisió les superfícies corbes i radis d'obstacles particulars dels circuits de Pumptrack.

El personal encarregat de l'execució de les obres ha de comptar amb solvència tècnica acreditada, segons el previst al PCAP, per garantir la resolució de les indefinicions en les superfícies hiperbòliques no resoltes en els plànols. Això es deu a què les corbes peraltes i els punts de trobada amb diferents salts, formats per superfícies hiperbòliques, son molt difícils de reflectir en els plànols i garantir que un tercer que desconeix aquest tipus d'instal·lacions pugui executar-ne la construcció sense posar en risc la continuïtat del traçat i la seguretat dels usuaris.

El termini d'aixecament de l'acta de replanteig serà de 7 dies hàbils un cop hagi estat aprovat el projecte definitivament.

Les obres s'hauran d'executar en un termini de 4 mesos a comptar des de l'aixecament de l'acta de replanteig.

Un cop finalitzada l'obra caldrà entrar la documentació següent:

6

Finançat per



Pla de Recuperació, Transformació i Resiliència - Finançat per la Unió Europea – Next Generation EU



DOCUMENTS
TIPUS: PLEC_CLAUS - Plec de clàusules
NOM: PLEC_CLAUS TEC OBRA PUMPTRACK LA GRANADA 10062024
UNITAT: Secretaria
ORIGEN: Administració
CODI SEGUR DE VERIFICACIÓ: 43297f4d-84c2-46b2-8774-7847dd2f047d
IDENTIFICADOR: ES_L06090040_2024_0000000000000000000000000573222
ESTAT D'ELABORACIÓ: Signat/validat

REFERÈNCIES
EXPEDIENTS: G5036-000002/2024 - 22/05/2024 11:40
SIGNATURES
Annexa: 10/06/2024 10:39
XAVIER RODADO HONORATO : 10/06/2024 11:13
XAVIER LLUCH LLOPART : 10/06/2024 11:27



CONSELL COMARCAL ALT PENEDE'S

- Verificacions i proves de servei realitzades per comprovar les prestacions finals de la construcció.
- Les modificacions, si és el cas, autoritzades per el Consell Comarcal.
- Relació de controls realitzats durant la direcció d'obra i els seus resultats.
- Certificació d'aptitud per l'òrgan competent per celebrar competicions s federades en ciclisme d'acord amb la Normativa de la Unió Ciclista Internacional, si així ho determina l'òrgan responsable del contracte.
- Instruccions d'ús i Pla de manteniment.

• DIRECCIÓ DE LES OBRES

Composició de la direcció d'obra:

- Segons l'equip mínim establert als PCAP.

Funcions tècniques de la direcció facultativa i executiva:

- Dirigir l'execució material de les obres, comprovant el replanteig, la recepció dels materials i productes de la construcció, la correcta execució i disposició dels elements constructius i de les instal·lacions, tot d'acord amb el projecte d'execució, aportant el seu coneixement i **experiència** a l'estudi de les solucions constructives més adients per garantir el millor resultat en allò referent a l'estabilitat de l'obra, a l'ús a que està destinada, a l'economia general i al termini d'execució.
- Aportar, redactar i signar el llibre d'ordres i assistències o actes de visita, en cas que no sigui obligatori el llibre.
- Preparar l'acta de comprovació del replanteig i signar-la.
- Redactar l'acta d'inici d'obra i signar-la.
- Validar i signar les certificacions mensuals: control i seguiment de costos, verificació i seguiment de les certificacions d'obra.
- Si s'escau, elaborar la documentació i els plànols de les modificacions del projecte durant l'obra.
- Efectuar els reconeixements i definicions necessaris per garantir la correcta execució del projecte. Verificació de les dades de control geomètric, replanteig de les obres i control del compliment de les toleràncies geomètriques previstes.
- Interpretació dels documents del projecte.
- Resoldre les contingències que es produeixen a l'obra.
- Coordinar la intervenció en obra d'altres tècnics.
- Elaborar els informes sobre sol·licituds d'ampliacions de termini d'execució de les obres i altre documentació relacionada amb les modificacions del contracte de l'obra que és objecte de direcció, si s'escau.
- Elaboració del certificat final d'obra (CFO) .

7



SECRETARÍA DE ESTADO DE TURISMO



Pla de Recuperació, Transformació i Resiliència - Financiat per la Unió Europea – Next Generation EU



DOCUMENTS
TIPUS: PLEC_CLAUS - Plec de clàusules
NOM: PLEC_CLAUS TEC OBRA PUMPTRACK LA GRANADA 10062024
UNITAT: Secretaria
ORIGEN: Administració
CODI SEGUR DE VERIFICACIÓ: 43297f4d-84c2-46b2-8774-7847dd2f047d
IDENTIFICADOR: ES_L06090040_2024_0000000000000000000000000573222
ESTAT D'ELABORACIÓ: Signat/validat

REFERÈNCIES
EXPEDIENTS: G5036-000002/2024 - 22/05/2024 11:40
SIGNATURES
Annexa: 10/06/2024 10:39
XAVIER RODADO HONORATO : 10/06/2024 11:13
XAVIER LLUCH LLOPART : 10/06/2024 11:27



CONSELL COMARCAL ALT PENEDÈS

- Acta de recepció de l'obra: control dels documents contractuals de recepció provisional i definitiva i signatura de l'acta juntament amb la resta de la direcció facultativa, el promotor i el contractista.
- Elaborar el document d'especificacions tècniques (DET).
- Elaborar l'informe sobre l'estat de les obres al finalitzar el període de garantia.
- Si s'escau, elaborar els informes de la justificació de les diferències econòmiques durant l'execució de l'obra, que només es podran donar per variació d'amidaments o per modificacions de projecte ajustades a la legalitat.
- Si s'escau, elaborar els informes de la justificació de les diferències de termini, que només es podran donar per causes imprevistes, sobrevingudes i alienes a la direcció de l'obra i a l'empresa adjudicatària de les obres.
- Fer el seguiment de les possibles incidències que puguin sorgir durant el període de garantia, emetre els informes que siguin necessaris, i coordinar amb l'empresa adjudicatària de les obres la bona execució dels arranjaments.
- Supervisió i validació de cada una de les unitats d'obra (estructura, pavimentació, instal·lacions, acabats...), comprovant-ne les dimensions i correcta disposició dels elements constructius.
- Interpretació dels documents del projecte.
- Resoldre les contingències que es produeixin a l'obra.
- Coordinar la intervenció en obra d'altres tècnics.
- Responsabilitzar-se de la totalitat del projecte, encara que no en sigui el redactor, assumint els errors de transcripció o aritmètics, així com la certificació d'obra no executada.
- Vetllar pel compliment de les normes de seguretat i salut adoptades a l'obra, indicades en el Pla de Seguretat i Salut.
- Realitzar el Control de Qualitat.
- Elaborar, un cop acabada la unitat d'obra corresponent, els plànols i documents definitoris de la seva execució real.
- Les visites d'obra necessàries pel correcte desenvolupament de l'obra: mínim una visita setmanal a peu d'obra (o les que l'entitat promotora consideri oportunes).
- Vetllar pel compliment dels terminis d'execució.
- Vetllar pel compliment de les prerrogatives de contractació i les derivades de la inclusió del projecte en el PSTD de l'Alt Penedès, amb finançament de la UE NextGenerationEU.
- Vetllar pel compliment de la imatge corporativa en referència al finançament NextGenerationEU
- Coordinar-se amb els serveis tècnics del Consell Comarcal de l'Alt Penedès, i notificar amb celeritat qualsevol incidència amb afectació a les obres o la subvenció del Pla de Recuperació, Transformació i Resiliència.

Funcions tècniques del Coordinador/a de Seguretat i Salut

8

Finançat per



MINISTERIO DE INDUSTRIA Y TURISMO



Pla de Recuperació, Transformació i Resiliència - Finançat per la Unió Europea – Next Generation EU



CONSELL COMARCAL ALT PENEDÈS

- El/la coordinador/a, abans de l'inici de les obres, supervisarà el pla de seguretat i salut que haurà elaborat el contractista de les obres i redactarà l'informe d'aprovació del pla de seguretat per a obres de l'Administració Pública, que trametrà al Consell Comarcal de l'Alt Penedès per a la seva aprovació. Si durant l'obra és necessari modificar o actualitzar el pla de seguretat i salut, es seguirà el mateix procediment descrit.
- El/la coordinador/a planificarà i organitzarà les activitats de l'obra per tal de garantir la correcta aplicació dels principis de prevenció durant l'execució de les obres per part del contractista de les obres, subcontractistes i treballadors autònoms.
- El llibre d'incidències estarà sempre a l'obra i restarà en poder del coordinador, qui farà les anotacions que consideri oportunes amb la finalitat de control i seguiment del pla de seguretat i salut.
- El/La coordinador/a estarà facultat per, en cas de circumstàncies de risc greu i imminent per a la seguretat i salut dels treballadors, paraitzar els talls o, si s'escau, la totalitat de l'obra.
- Coordinar l'aplicació dels principis generals de seguretat i salut en:
 - Prendre les decisions constructives, tècniques i d'organització amb l'objectiu de planificar els diversos treballs o fases de treball que es desenvoluparan simultàniament o successivament.
 - Estimar la durada necessària per a l'execució d'aquests diversos treballs o fases.
 - Coordinar les activitats a l'obra per garantir que els contractistes, subcontractistes i autònoms apliquin de forma coherent els principis generals aplicables durant l'execució de l'obra.
 - Organitzar la coordinació de les activitats empresarials.
 - Coordinar les accions i funcions de control de l'aplicació correcta dels mètodes de treball.
 - Adoptar les mesures necessàries perquè només les persones autoritzades puguin accedir a l'obra. Si no és necessària la designació del coordinador, aquesta funció la desenvolupa la direcció facultativa.

4. EQUIP DE TREBALL

Per garantir la correcta prestació del contracte i compliment dels objectius establerts en el present plec, l'equip de treball haurà d'estar constituït, almenys dels següents perfils amb la titulació, coneixements i l'experiència que es detalla a continuació:

Perfil 1. Redactor de Projecte

Formació Acadèmica: Llicenciatura/Grau universitari en l'àmbit de l'arquitectura o l'enginyeria.

9

Finançat per



Pla de Recuperació, Transformació i Resiliència - Finançat per la Unió Europea – Next Generation EU



CONSELL COMARCAL ALT PENEDÈS

Experiència professional i coneixements: haurà de comptar, com a mínim, amb la següent experiència i coneixements:

- Experiència prèvia en la redacció d'almenys 3 projectes de Pumtracks.

Perfil 2. Director de Projecte

Formació Acadèmica: Llicenciatura/Grau universitari en l'àmbit de l'arquitectura o l'enginyeria.

Experiència professional i coneixements: haurà de comptar, com a mínim, amb la següent experiència i coneixements:

- Experiència prèvia en la direcció facultativa i execució d'almenys 3 projectes de Pumtracks.

Perfil 3. Suport tècnic

Experiència professional i coneixements: haurà de comptar, com a mínim, amb la següent experiència i coneixements:

- Coneixements acreditats en l'execució de circuits de BMX, Pumtracks o similar.
- Experiència prèvia en assessorar el procés de disseny i execució d'almenys dos Pumtracks o circuits de bicicleta de similars característiques.

5. TERMINI

El treball contemplat en aquest plec es desenvoluparà en un termini màxim de 2 mesos per la redacció del projecte executiu a comptar des de l'endemà de la signatura del contracte i 4 mesos per a l'execució i contemplant el termini establert d'exposició pública entre la redacció del projecte i l'inici de l'execució.

En cap cas el contracte podrà estendre's més enllà de 8 mesos per completar la totalitat de la seva execució.

6. SEGUIMENT

El seguiment dels avenços de la redacció del projecte i la seva posterior execució serà realitzat per part del Consell Comarcal de l'Alt Penedès i el Consorci de Promoció Turística del Penedès i es determinarà a partir de la reunió d'arrencada del projecte la forma de seguiment.

10

Finançat per



Pla de Recuperació, Transformació i Resiliència - Finançat per la Unió Europea – Next Generation EU



DOCUMENTS
TIPUS: PLEC_CLAUS - Plec de clàusules
NOM: PLEC_CLAUS TEC OBRA PUMPTRACK LA GRANADA 10062024
UNITAT: Secretaria
ORIGEN: Administració
CODI SEGUR DE VERIFICACIÓ: 43297f4d-84c2-46b2-8774-7847dd2f047d
IDENTIFICADOR: ES_L06090040_2024_00000000000000000000000573222
ESTAT D'ELABORACIÓ: Signat/validat

REFERÈNCIES
EXPEDIENTS: G5036-000002/2024 - 22/05/2024 11:40
SIGNATURES
Annexa: 10/06/2024 10:39
XAVIER RODADO HONORATO : 10/06/2024 11:13
XAVIER LLUCH LLOPART : 10/06/2024 11:27



CONSELL COMARCAL
ALT PENEDE'S

Serà imprescindible dur a terme reunions de seguiment periòdiques en les que l'adjudicatari aportarà evidències dels avenços del seu servei, i comunicarà al Consell Comarcal qualsevol imprevist que calgui contemplar.

7. ENTREGUES I TERMINI D'EXECUCIÓ

Lliuraments i acceptació.

Un cop realitzat cadascun dels lliuraments per l'empresa adjudicatària, **el Consell Comarcal i el Consorci de Promoció Turística del Penedès**, signaran un informe de recepció acreditant la finalització dels treballs esmentats, així com la conformitat amb els mateixos. Si el servei no correspon al contractat en la seva qualitat i característiques tècniques exigides en els Plecs, aquest serà rebutjat pel receptor, i l'adjudicatari quedarà obligat a reposar l'esmentat servei en el termini de 5 dies, quedant advertit, per escrit, que l'Administració pot iniciar la resolució del contracte a la vista d'informe emès pel receptor, en cas de reincidència. La demora del lliurament donarà dret a l'Administració per optar per la resolució del contracte o per la imposició de les penalitzacions que estableix l'article 192 de la LCSP.

L'adjudicatari serà responsable de tota reclamació relativa a propietat industrial i comercial, havent d'indemnitzar a la corporació de tots els danys i perjudicis que se'n poguessin derivar. El termini d'implementació dels elements objecte de la licitació un cop formalitzada l'adjudicació per part del Consell Comarcal, finalitza a l'acceptació per part del Consell Comarcal del lliurament i posada en marxa de tots els elements, prestacions i documentació associats.

Termini d'execució.

L'adjudicatari disposarà d'un període màxim d'execució de 8 mesos, des de la signatura del contracte, 2 mesos entrega del projecte executiu i 4 mesos d'execució de l'obra, sense tenir en compte el termini d'aprovació i l'establert d'exposició pública entre la redacció del projecte i l'inici de l'execució.

L'adjudicatari haurà de prestar els diferents serveis contractats aplicant sempre la diligència exigible a les bones pràctiques del sector i conforme a les instruccions que en interpretació del contracte donés el responsable del contracte o l'òrgan de contractació. Les actuacions de seguiment i control de l'execució material del contracte es realitzaran sens perjudici dels controls administratius sobre l'execució formal i documental del contracte que realitzin els Serveis d'Intervenció, que al seu torn podran demanar al responsable del contracte comprovacions puntuals del compliment, per part de l'adjudicatari, de determinades obligacions i quants informes s'estimin oportuns per comprovar el grau de compliment del contracte per part de l'adjudicatari.

L'adjudicatari haurà de tenir en compte que els terminis inclouen que els lliurables de cada component hagin estat validats pel Consell Comarcal i Consorci de Promoció

11

Finançat per



Pla de Recuperació, Transformació i Resiliència - Finançat per la Unió Europea – Next Generation EU



CONSELL COMARCAL
 ALT PENEDÈS

Turística del Penedès que informaran de la conformitat indicant expressament la seva aprovació i en el seu defecte les deficiències trobades i que hauran de ser esmenades en el menor temps possible, així com la correcció de disconformitats i errors que puguin detectar-se en els cicles de proves.

8. PREU DEL CONTRACTE

El pressupost màxim del licitació del contracte, en el qual s'inclouen els honoraris de redacció de projecte, direcció facultativa, coordinació de Seguretat i Salut i l'execució de les obres, ascendeix la quantitat de **135.000,00€**, desglossat de la següent manera:

REDACCIÓ I DIRECCIÓ D'OBRA	COST
Redacció del Projecte executiu	6.031,74 €
Direcció d'Obra	6.031,74 €
OBRA	
Partides Obra	81.693,03 €
TOTAL	93.756,51 €
19% Benefici industrial i Despeses Generals	17.813,74 €
Total	111.570,25 €
21% IVA	23.429,75 €
TOTAL CONTRACTE IVA INCLÒS	135.000,00 €

Aquesta quantitat constitueix el tipus bàsic, que podrà ser disminuït, però no augmentat.

En el preu del contracte s'entenen incloses totes les despeses del personal que l'empresa adjudicatària empri per al compliment de l'objecte del contracte (incloent-hi sou, seguretat social, dietes i plusos de qualsevol tipus i naturalesa, així com possibles suplències, antiguitat en el seu cas etc.).

La Mesa de Contractació seleccionarà, entre les ofertes presentades, aquella que resulti més avantatjosa, sense atendre únicament l'aspecte econòmic, de conformitat amb els criteris de valoració que es detallen en els plecs administratius.



DOCUMENTS
 TIPUS: PLEC_CLAUS - Plec de clàusules
 NOM: PLEC_CLAUS TEC OBRA PUMPTRACK LA GRANADA 10062024
 UNITAT: Secretaria
 ORIGEN: Administració
 CODI SEGUR DE VERIFICACIÓ: 43297f4d-84c2-46b2-8774-7847dd2f047d
 IDENTIFICADOR: ES_L06090040_2024_00000000000000000000000573222
 ESTAT D'ELABORACIÓ: Signat/validat

REFERÈNCIES
 EXPEDIENTS: G5036-000002/2024 - 22/05/2024 11:40
 SIGNATURES
 Annexa: 10/06/2024 10:39
 XAVIER RODADO HONORATO : 10/06/2024 11:13
 XAVIER LLUCH LLOPART : 10/06/2024 11:27



CONSELL COMARCAL
 ALT PENEDÈS

El contracte establert és a risc i ventura del contractista, per la qual cosa el preu d'adjudicació no podrà patir, durant la vigència del contracte, altres alteracions que les que siguin conseqüència de la modificació del servei a instàncies Consell Comarcal.

El valor de l'obra s'ha estimat a partir del valor de mercat segons m² construït, i tenint en compte les especificacions definides en l'Annex del present plec:

Superfície aproximada del Pumptrack : 1.100m²

Qualitat d'acabats desitjada i partides incloses en el projecte:

- **Moviment de terres:** inclou desbrossada del terreny, excavació i transport de terres a l'abocador, replens i compactacions de la formació del circuit, execució dels drenatges necessaris, i tots els treballs necessaris especificats en projecte.
- **Execució de la Pista:** Inclou els treballs de perfilat i compactat artesanal de les zahorres, capa de rodadura en asfalt en calent de 10cm de gruix estès i compactat a mà, incloent els talussos laterals i les illes internes.
- **Acabat superficial:** Els talussos i les illes internes aniran pintats amb slurry a color escollir per la DF, pintat a ma en capa uniforme amb rastres de banda de goma, en dos capes, a més inclou la marca del vial continua/discontinua de 10 cm d'ample, executada amb pintura termo-plàstica d'aplicació en calent.

Cost aproximat de les partides d'obra, segons preu de mercat i superfície construïda:

PARTIDES D'OBRA	COST
1. Moviment de terres	6.375,44 €
2. Execució de la pista	57.378,98 €
3. Acabat superficial	15.938,61 €
4. Seguretat i Salut i Control de Qualitat	2.000,00 €
Total	81.693,03 €
19% Benefici industrial i Despeses Generals	15.521,68 €
Total	97.214,71 €
21% IVA	20.415,09 €
TOTAL COST OBRA IVA INCLÒS	117.629,79 €

Finançat per



Pla de Recuperació, Transformació i Resiliència - Finançat per la Unió Europea – Next Generation EU



DOCUMENTS
TIPUS: PLEC_CLAUS - Plec de clàusules
NOM: PLEC_CLAUS TEC OBRA PUMPTRACK LA GRANADA 10062024
UNITAT: Secretaria
ORIGEN: Administració
CODI SEGUR DE VERIFICACIÓ: 43297f4d-84c2-46b2-8774-7847dd2f047d
IDENTIFICADOR: ES_L06090040_2024_0000000000000000000000000573222
ESTAT D'ELABORACIÓ: Signat/validat

REFERÈNCIES
EXPEDIENTS: G5036-000002/2024 - 22/05/2024 11:40
SIGNATURES
Annexa: 10/06/2024 10:39
XAVIER RODADO HONORATO : 10/06/2024 11:13
XAVIER LLUCH LLOPART : 10/06/2024 11:27



**CONSELL COMARCAL
 ALT PENEDE'S**

9. FORMA DE PAGAMENT

La forma de pagament vindrà determinada pel lliurament i aprovació dels lliurables. El contingut de cadascun dels lliurables ve definit en els plecs de prescripcions tècniques i en els plecs de prescripcions administratives.

ENTREGABLES	%PRESSUPOST	TEMPS
Projecte executiu	7,5%	2 mesos des de la data d'inici d'execució del contracte
Direcció d'obra	7,5%	Conjuntament amb les certificacions mensuals
Certificacions d'obra mensuals	85%	Cada mes durant els 4 mesos segons executat.

La demora del lliurament donarà dret al Consell per optar per la resolució del contracte o per la imposició de les penalitzacions estableix l'article 192 de la LCSP. L'adjudicatari serà responsable de tota reclamació relativa a propietat industrial i comercial, havent d'indemnitzar a la corporació de tots els danys i perjudicis que se'n poguessin derivar.

10. ESPECIFICITATS DEL PRTR

Identitat corporativa

S'haurà de tenir en compte la identitat corporativa de la subvenció, incorporant a la totalitat dels documents els següents logos, així com la menció al finançament: Pla de Recuperació, Transformació y Resiliència - Finançat per la Unió Europea – Next Generation EU .



Pla de Recuperació, Transformació i Resiliència – Finançat per la Unió Europea – Next Generation EU



Pla de Recuperació, Transformació i Resiliència - Finançat per la Unió Europea – Next Generation EU



CONSELL COMARCAL
 ALT PENEDE'S

Compliment del principi de no causar perjudici ambiental (DNSH)

Components del PRTR al que pertany l'activitat	Component 14 del PRTR "Pla modernització i competitivitat de sector turístic".
Mesura (Reforma o Inversió)	Inversió 1 "Transformació del model turístic cap a la sostenibilitat"
Tipologia d'activitat/Títol del projecte	"Penedès ciclable, una oportunitat transformadora para un destino rural vitivinícola", pel Consell Comarcal de l'Alt Penedès
Etiquetat climàtic i mediambiental assignat a la mesura	No aplica
Percentatge de contribució a objectius climàtics (%)	No aplica
Percentatge de contribució a objectius mediambientals (%)	No aplica

El projecte compleix amb les obligacions en matèria mediambiental, així com les obligacions assumides en matèria d'etiquetatge verd. El projecte compleix amb el principi de «no causar un perjudici significatiu al medi ambient» (principi de no significant harm - DNSH) als sis objectius mediambientals en el sentit de l'article 17 del reglament (UE) 2020/852 i, en el seu cas, l'etiquetatge climàtic i digital, d'acord amb el que es preveu en el Pla de Recuperació, Transformació i Resiliència, aprovat per Consell de Ministres el 27 d'abril de 2021 i pel Reglament (UE) núm. 2021/241 del Parlament Europeu i del Consell, de 12 de febrer de 2021, pel qual s'estableix el Mecanisme de Recuperació i Resiliència, així com amb el requerit en la Decisió d'Execució del Consell relativa a l'aprovació de l'avaluació del pla de recuperació i resiliència d'Espanya.

1. Les activitats que es desenvolupen no ocasionen un perjudici significatiu als següents objectius mediambientals, segons l'article 17 del Reglament (UE) 2020/852 relatiu a l'establiment d'un marc per facilitar les inversions sostenibles mitjançant la implantació d'un sistema de classificació (o taxonomia) de les activitats econòmiques mediambientals sostenibles:
 - Mitigació del canvi climàtic.
 - Adaptació al canvi climàtic.



CONSELL COMARCAL ALT PENEDÈS

- Ús sostenible i protecció dels recursos hídrics i marins.
 - Economia circular, inclosos la prevenció i el reciclatge de residus.
 - Prevenció i control de la contaminació a l'atmosfera, l'aigua o el sòl.
 - Protecció i restauració de la biodiversitat i els ecosistemes
2. Les activitats s'adeqüen, si escau, a les característiques fixades per a la mesura i submesura del component i reflectides en el Pla de recuperació, transformació i resiliència.
 3. Les activitats que es desenvolupen en el projecte compliran amb la normativa mediambiental vigent que sigui aplicable.
 4. Les activitats que es desenvolupen no estan excloses per al finançament pel Pla de recuperació, transformació i resiliència d'acord amb la Guia tècnica sobre l'aplicació del principi "no causar un perjudici significatiu" en virtut del Reglament relatiu al Mecanisme de Recuperació i Resiliència (2021/C 58/01), a la Proposta de Decisió d'execució del Consell relativa a l'aprovació de l'avaluació del pla de recuperació i resiliència d'Espanya i al seu annex.
 5. Les activitats que es desenvolupin no causaran efectes directes sobre el medi ambient, ni efectes indirectes primaris en tot el seu cicle de vida, entenent com a tals els que es puguin materialitzar una vegada realitzada l'activitat. El compliment del DNSH inclou també el compliment de les condicions específiques previstes al Component 14, i a la Inversió 1 en què s'emmarquen aquests projectes, tant pel que fa al principi DNSH, com a l'etiquetatge climàtic i digital, i especialment les recollides a l'annex de la Proposta de Decisió d'Execució del Consell i als apartats 3, 6 i 8 del document del Component del Pla. 4.3. Obligacions de l'adjudicatària.

11. NORMATIVA APLICABLE

El concurs es regirà pel que disposa el present Plec, en el Plec de Clàusules Administratives i Particulars i, per al no previst, cal atènyer-se al que preveuen les Lleis i reglaments següents. Per estar finançat amb fons NGUE, la licitació s'ajustarà també a les condicions i requeriments de la UE que venen detallats a continuació:

- Llei 9/2017, de 8 de novembre, de Contractes del Sector Públic -LCSP-.
- Directiva 2014/24/UE del Parlament Europeu i del Consell de 26 de febrer de 2014 sobre Contractació Pública i per la qual es deroga la Directiva 2004/18/CE.
- Reglament d'Execució (UE) 2016/7 de la Comissió, de 5 de gener de 2016, pel qual s'estableix el formulari normalitzat del document europeu únic de contractació.
- Reial Decret 1098/2001, de 12 d'octubre, pel qual s'aprova el Reglament General de la Llei de Contractes de les Administracions Públiques -RGLCAP.

16



Pla de Recuperació, Transformació i Resiliència - Finançat per la Unió Europea – Next Generation EU



CONSELL COMARCAL ALT PENEDE'S

- Reglament (UE) 2021/241, del Parlament Europeu i del Consell, de 12 de febrer pel qual s'estableix el Mecanisme de Recuperació i Resiliència.
- Reial decret llei 36/2020, de 30 de desembre, pel qual s'aproven mesures urgents per a la modernització de l'Administració pública i per a l'execució del Pla de Recuperació, Transformació i Resiliència.
- Ordre HFP/1030/2021, de 29 de setembre, per la qual es configura el sistema de gestió del Pla de Recuperació, Transformació i Resiliència.
- Ordre HFP/1031/2021, de 29 de setembre, per la qual s'estableix el procediment i format de la informació a proporcionar per les entitats del sector públic estatal, autonòmic i local per al seguiment del compliment de les fites i objectius i d'execució pressupostària i comptable de les mesures dels components del Pla de Recuperació, Transformació i Resiliència.
- Ordre HFP/55/2023, de 24 de gener, relativa a l'anàlisi sistemàtica del risc de conflicte d'interès en els procediments que executen el Pla de Recuperació, Transformació i Resiliència.
- Resolució de 23 de desembre de 2021, de la Secretaria d'Estat de Turisme, per la qual es publica l'Acord de Conferència Sectorial de Turisme, per la qual es fixen els criteris de distribució, així com el repartiment resultant per les comunitats autònomes, del crèdit destinat al finançament d'actuacions d'inversió per part d'entitats locals en el marc del Component 14 Inversió 1 del Pla de Recuperació, Transformació i resiliència

Supletòriament s' aplicaran les restants normes de dret administratiu i, si no n'hi ha, les de dret privat.

El procediment que seguir serà el procediment obert simplificat de l'art 159 de la LCSP.

Serà obligació de l'empresa adjudicatària el correcte compliment dels principis de gestió específics del Pla de Recuperació, Transició i Resiliència (PRTR) definits en l'article 2 de l'Ordre HFP/1030/2021, de 29 de setembre:

- Reforç de mecanismes per la prevenció, detecció i correcció dels fraus, corrupció i conflictes d'interès, mitjançant la signatura de la corresponent declaració d'absència de conflicte d'interès (DACI), així com el compliment i aplicació del Pla Antifrau.
- Declaració responsable sobre el compliment del principi de no causar perjudici significatiu als sis objectius mediambientals en el sentit de l'article 17 del Reglament (UE) 2020/852 (Do not significant harm – DNSH).
- Identificació del perceptor final dels fons, ja sigui com a beneficiaris de les ajudes o adjudicatari d'un contracte o subcontracte. Es a dir l'obligació d'informar de les dades d'identificació del contractista o subcontractista, que són: o NIF del contractista o subcontractista o Nom de la persona física o raó social de la persona jurídica. o Domicili fiscal de la persona física o jurídica.

17



Pla de Recuperació, Transformació i Resiliència - Finançat per la Unió Europea – Next Generation EU



CONSELL COMARCAL ALT PENEDE'S

- Declaració de cessió i tractament de dades en relació amb l'execució d'actuacions del Pla de Recuperació, Transformació i Resiliència (PRTR)
- Declaració de compromís amb relació amb l'execució d'actuacions del Pla de Recuperació, Transformació i Resiliència (PRTR).
- Les empreses contractistes han d'acreditar la inscripció al Cens d'empresaris, professionals i retenidors de l'Agència Estatal de l'Administració Tributària o al cens equivalent de l'Administració Tributària Foral, que ha de reflectir l'activitat efectivament desenvolupada en la data de participació en el procediment de licitació.
- Declaració responsable sobre el compliment del principi de no causar perjudici significatiu als sis objectius mediambientals en el sentit de l'article 17 del Reglament (UE) 2020/852.
- L'emplenament i la presentació de la Declaració d'Absència de conflicte d'Interessos (DACI).

D'acord amb l'establert en l'article 202 de la LCSP s'estableix que les condicions especials de contractació hauran de complir amb la instrucció de 23 de desembre de la Junta Consultiva de contractació pública de l'Estat sobre aspectes a incorporar en els expedients i en els plecs rectors dels contractes que es vagin a finançar amb fons procedents del Pla de Recuperació, Transformació i Resiliència i, així com les Ordres HFP/1030/2021 i HFP/1031/2021, ambdues de data de 29 de setembre i tota la normativa relacionada.

12. PROTECCIÓ DE DADES PERSONALS, SEGURETAT DE LA INFORMACIÓ I INTEROPERABILITAT

Tant els licitadors com l'adjudicatari es comprometran a donar un tracte reservat i confidencial a tota la informació que l'empresa licitadora o adjudicatària obtingués del Consell Comarcal. Així doncs, per a la realització dels serveis objecte del present contracte és necessari i imprescindible que els licitadors i l'adjudicatari accedeixin a informació propietat del Consell Comarcal, adquirint el compromís de donar un tracte reservat i confidencial a tota la informació que l'empresa licitadora o adjudicatària pogués obtenir, quedant subjectes als següents termes i condicions.

El representant es compromet a comunicar per escrit a l'entitat qualsevol modificació que es produeixin en les seves dades, que puguin afectar la present relació jurídica. En el cas que l'adjudicatari incorri en infraccions a la normativa de Protecció de Dades i a les seves obligacions imposades pel contracte en aquesta matèria, serà considerat Responsable del tractament, responnent directament davant l'Autoritat de Control de les esmentades infraccions.

18

Finançat per



Pla de Recuperació, Transformació i Resiliència - Finançat per la Unió Europea – Next Generation EU



DOCUMENTS
TIPUS: PLEC_CLAUS - Plec de clàusules
NOM: PLEC_CLAUS TEC OBRA PUMPTRACK LA GRANADA 10062024
UNITAT: Secretaria
ORIGEN: Administració
CODI SEGUR DE VERIFICACIÓ: 43297f4d-84c2-46b2-8774-7847dd2f047d
IDENTIFICADOR: ES_L06090040_2024_000000000000000000000000573222
ESTAT D'ELABORACIÓ: Signat/validat

REFERÈNCIES
EXPEDIENTS: G5036-000002/2024 - 22/05/2024 11:40
SIGNATURES
Annexa: 10/06/2024 10:39
XAVIER RODADO HONORATO : 10/06/2024 11:13
XAVIER LLUCH LLOPART : 10/06/2024 11:27



CONSELL COMARCAL
ALT PENEDÈS

13. PROPIETAT INTEL·LECTUAL I INDUSTRIAL

El Consell Comarcal serà el propietari de tot el material que sigui elaborat per l'adjudicatari durant l'execució del contracte, i, en particular, tots els drets de propietat intel·lectual que en derivin, inclosa l'explotació, en qualsevol modalitat i sota qualsevol format, per a tothom, del treball elaborat per l'adjudicatari, o els seus empleats, en execució del contracte, reservant-se el Consell Comarcal qualsevol altres facultats annexes al dret de propietat intel·lectual. Serà propietat del Consell Comarcal el resultat dels serveis- (material fotogràfic, vídeos, materials promocionals), així com quants materials i documents (planificacions, especificacions, informes tècnics, presentacions, etc.) es realitzin en compliment del contracte.

El Consell Comarcal serà titular de tots els drets referits en el paràgraf anterior pel termini màxim permès legalment, i l'única entitat que, per tal concepte, podrà explotar i comerciar amb el treball desenvolupat en execució del contracte, abans o després de la seva terminació, corresponent als autors materials del mateix únicament els drets morals que els reconeix l'article 14 de la Llei de Propietat Intel·lectual. Als efectes previstos en els dos paràgrafs anteriors, l'adjudicatari es compromet al lliurament de tota la documentació tècnica i lliurables generats durant l'execució de contracte. Tota la documentació elaborada i els resultats obtinguts per l'adjudicatari en l'execució del contracte seran propietat del Consell Comarcal, en el poder del qual quedaran a la finalització del contracte, no podent l'adjudicatari utilitzar-la per a altres persones o entitats.

Vilafranca del Penedès, a data de signatura electrònica.

El President
Xavier Lluch i Llopart

DILIGÈNCIA: Per fer constar que aquest plec ha estat aprovat per acord de Junta de Govern en sessió del dia 6 de juny de 2024.

Xavier Rodado Honorato
Secretari

19



Pla de Recuperació, Transformació i Resiliència - Finançat per la Unió Europea – Next Generation EU



CONSELL COMARCAL
ALT PENEDÈS

ANNEX

1. Es projectarà un espai ludicoesportiu per a usuaris de totes les edats consistent en circuit tipus Pumptrack adaptat per recórrer amb un monopatí, patins o patinet sense impulsar-se amb el peu o amb una bicicleta sense la necessitat de donar pedals, impulsant-se només mitjançant la inèrcia adquirida als salts i peraltes del circuit i la pròpia habilitat dels usuaris, tant novells com experimentats.

2. El circuit Pumptrack s'ubicarà a la zona esportiva, a la parcel·la de propietat municipal, definida en el POUM de La Granada com Sòl Urbà Consolidat, Sistema d'equipaments comunitaris E5 Esportiu i recreatiu, grafiada al següent plànol:

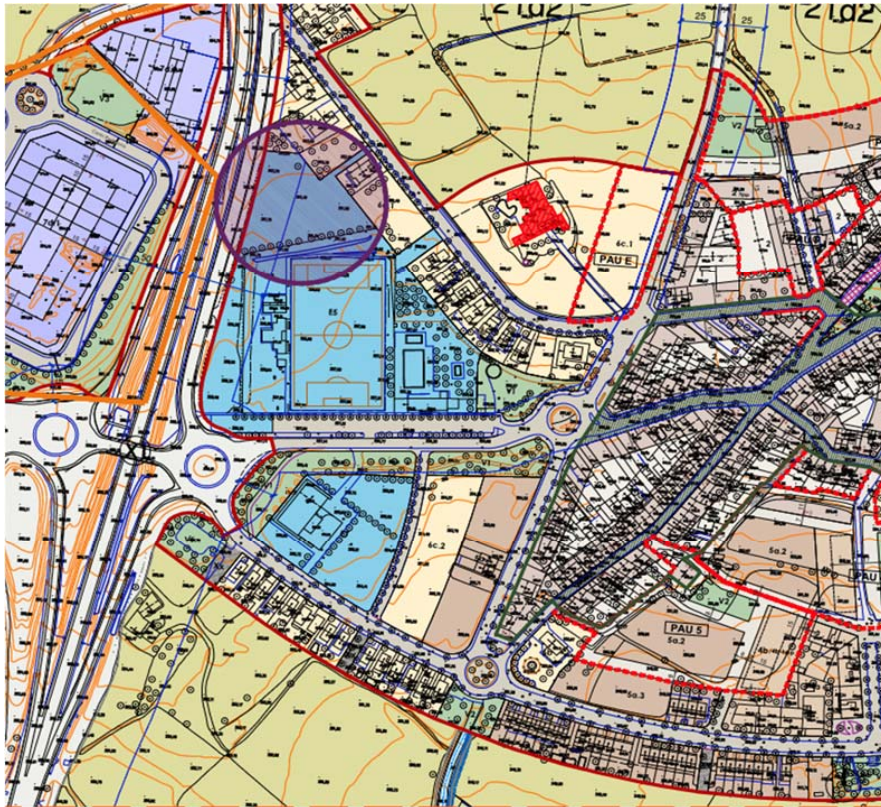

20



DOCUMENTS
TIPUS: PLEC_CLAUS - Plec de clàusules
NOM: PLEC_CLAUS TEC OBRA PUMPTRACK LA GRANADA 10062024
UNITAT: Secretaria
ORIGEN: Administració
CODI SEGUR DE VERIFICACIÓ: 43297f4d-84c2-46b2-8774-7847dd2f047d
IDENTIFICADOR: ES_L06090040_2024_000000000000000000000000573222
ESTAT D'ELABORACIÓ: Signat/validat

REFERÈNCIES
EXPEDIENTS: G5036-000002/2024 - 22/05/2024 11:40
SIGNATURES
Annexa: 10/06/2024 10:39
XAVIER RODADO HONORATO : 10/06/2024 11:13
XAVIER LLUCH LLOPART : 10/06/2024 11:27



CONSELL COMARCAL ALT PENEDE'S

L'àmbit d'ubicació del Pumptrack, es proposa a la part nord de la parcel·la pública.

La parcel·la és triangular, d'unes dimensions aproximades de 1.100m²:

Existeix clavegueram fins al carrer de la Teularia pel camí d'accés, hi ha connexió a l'enllumenat públic, i una font.

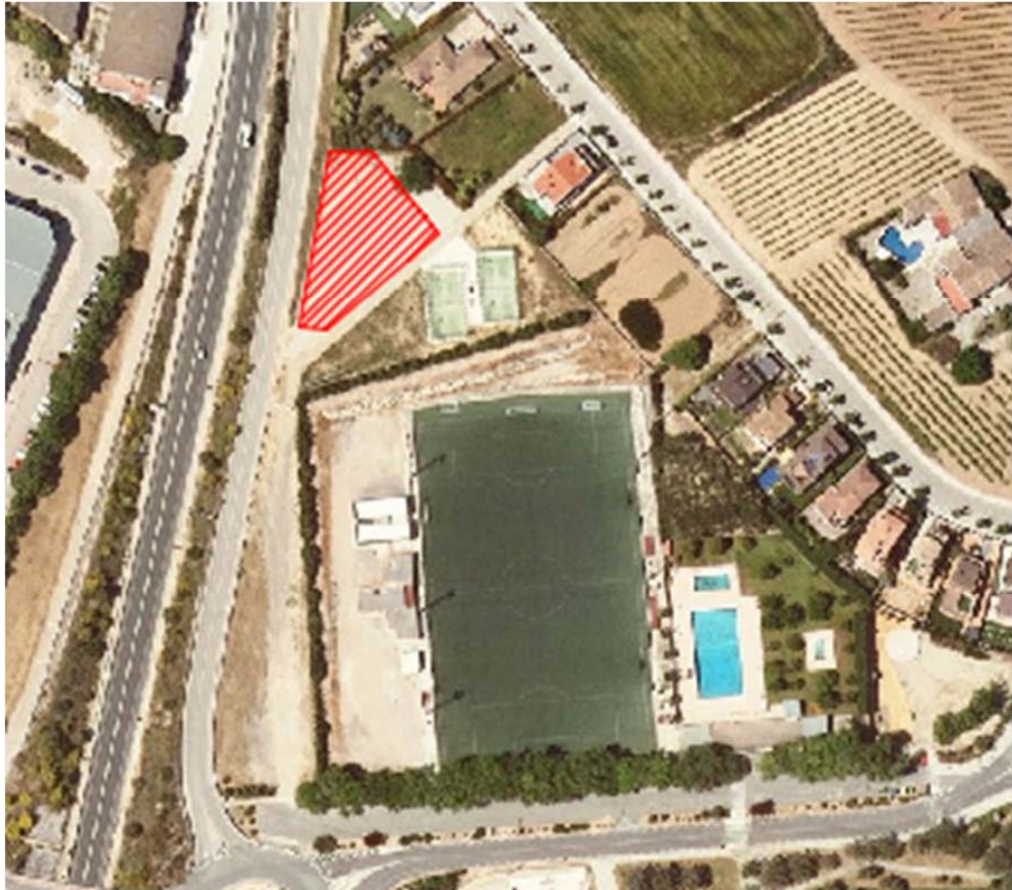

21

Finançat per



SECRETARÍA DE ESTADO
DE TURISMO



Pla de Recuperació, Transformació i Resiliència - Finançat per la Unió Europea – Next Generation EU



CONSELL COMARCAL ALT PENEDE'S

3. Les característiques tècniques del Pumptrack seran les següents:

- El Pumptrack complirà tant en disseny com en execució les directrius necessàries per obtenir la certificació d'aptitud per l'òrgan competent i poder fer competicions federades en ciclisme d'acord amb la normativa de la Unió Ciclista Internacional.
- El traçat del Pumptrack serà similar al següent, que es desenvoluparà en el projecte executiu, adaptant-se a la geometria real de la parcel·la:

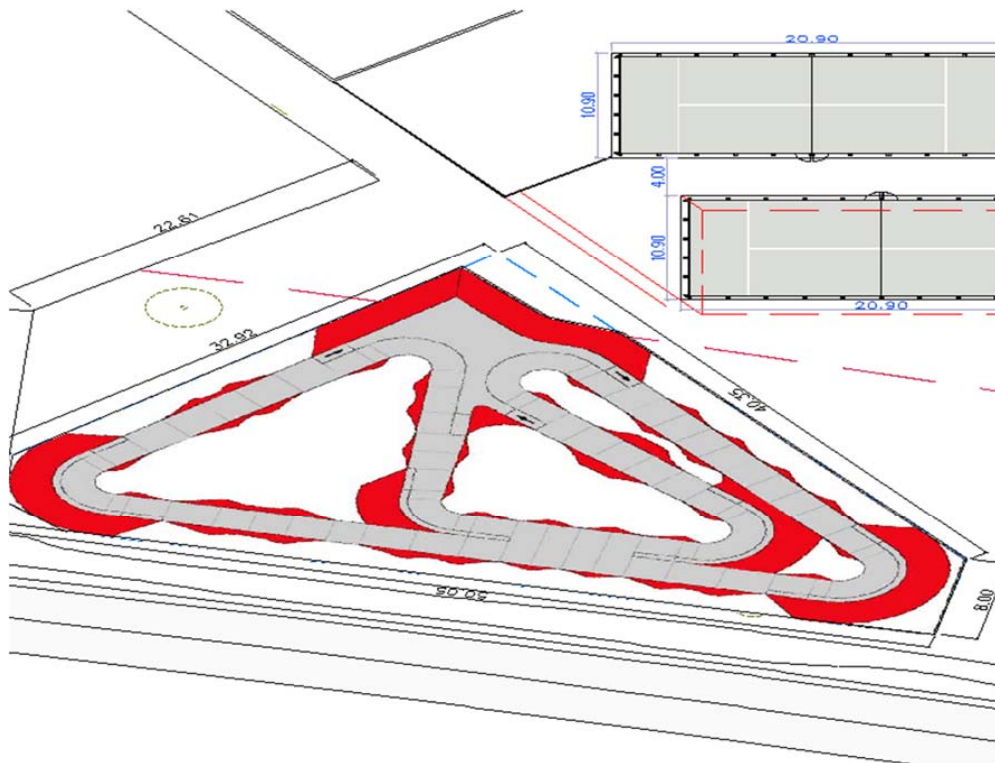

- Pel que fa a l'evacuació d'aigües pluvials, es dotarà un sistema drenant a la pista de Pumptrack mitjançant la instal·lació de pous o rases farcits de grava.
- El terreny es compactarà prèviament i el traçat es configurarà amb capes de tot-u artificial compactada, inclòs farcit de grava per cota de base. S'assegurarà una compactació correcta que eviti possibles esquerdes en el futur.

22

Finançat per



Pla de Recuperació, Transformació i Resiliència - Finançat per la Unió Europea – Next Generation EU



CONSELL COMARCAL
 ALT PENEDE'S

- El perfilat dels talussos dels obstacles i peralts que formen les corbes ha de ser el correcte per a la seguretat dels usuaris. Abans de l'asfaltat, cal revisar i provar el traçat a terra per usuaris experimentats.
- A continuació, es procedirà a asfaltar amb una barreja bituminosa tipus AC-16 SURF 35/50 D amb àrid granític. Sobre aquest es col·locaran dues capes de slurry sintètic, color negre per al recorregut i color vermell per als talussos.
- Les zones internes del circuit també aniran asfaltades i colorejades, segons projecte, igualment amb les zones exteriors que es considerin necessàries pel bon funcionament del circuit.
- En el projecte es valorarà la necessitat de delimitar el perímetre del circuit per una vorera o un encintat.
- El recorregut se senyalitzarà amb marca vial reflexiva blanca, senyalitzant l'entrada i la sortida del recorregut, així com el seu sentit per a coneixement dels usuaris i evitar possibles accidents.
- S'instal·laran un panell informatiu, amb pal inclòs, a cadascuna de les entrades al circuit, on s'inclouin les Normes d'Ús de la pista de Pumptrack per informar els usuaris. Aquests panells inclouran un codi QR o similar que doni accés a la informació turística de la destinació. El disseny es coordinarà i validarà amb el Consell Comarcal de l'Alt Penedès.

4. Detalls de peralts (peraltes), replans (mesetas) i rollers

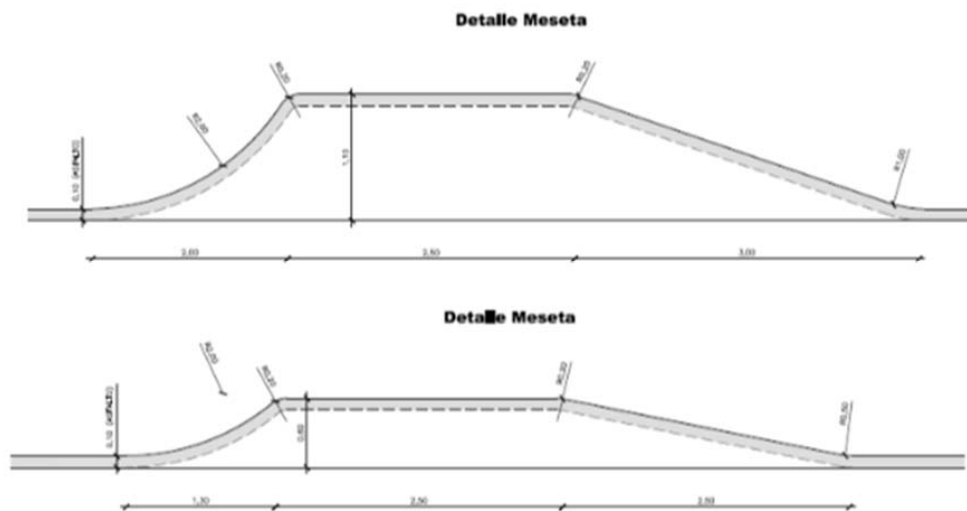



DOCUMENTS
 TIPUS: PLEC_CLAUS - Plec de clàusules
 NOM: PLEC_CLAUS TEC OBRA PUMPTRACK LA GRANADA 10062024
 UNITAT: Secretaria
 ORIGEN: Administració
 CODI SEGUR DE VERIFICACIÓ: 43297f4d-84c2-46b2-8774-7847dd2f047d
 IDENTIFICADOR: ES_L06090040_2024_0000000000000000000000000573222
 ESTAT D'ELABORACIÓ: Signat/validat

REFERÈNCIES
 EXPEDIENTS: G5036-000002/2024 - 22/05/2024 11:40
 SIGNATURES
 Annexa: 10/06/2024 10:39
 XAVIER RODADO HONORATO : 10/06/2024 11:13
 XAVIER LLUCH LLOPART : 10/06/2024 11:27



CONSELL COMARCAL
 ALT PENEDE'S

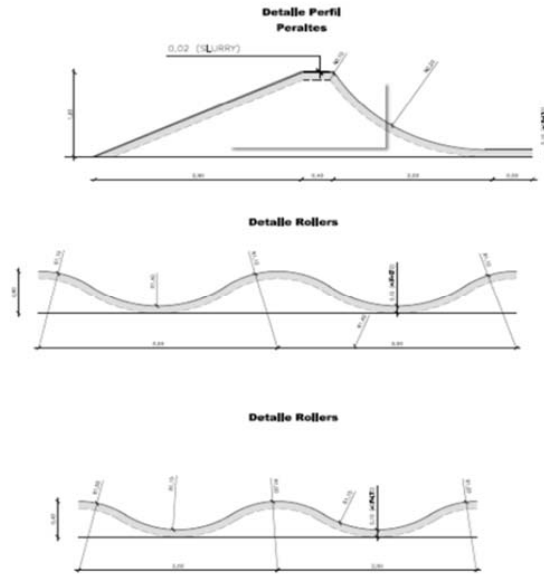

5. Detalls de superfícies hiperbòliques

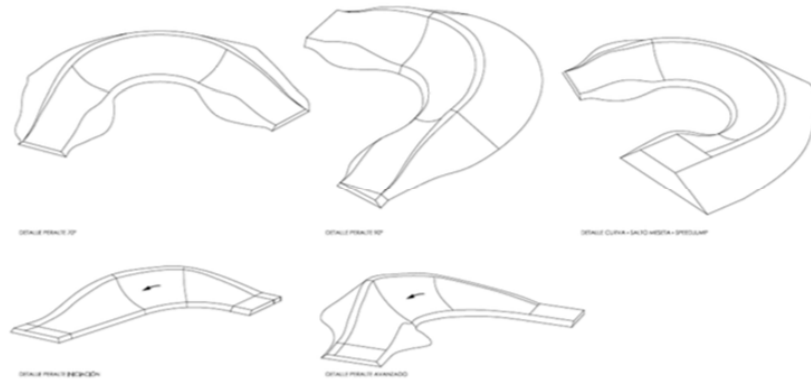

6. Els documents que integraran el projecte a presentar per l'adjudicatari són els que es determinen als art. 233 i següents de la LCSP i art.125 a 132 del Reglament General de la Llei de Contractes de les Administracions Públiques

