



---

**MEMÒRIA VALORADA DE LES OBRES DE  
CONDICIONAMENT DE LA LLOSA DE L'AULA  
DE PSICOMOTRICITAT DE L'ESCOLA PINYA DE  
ROSA DE BLANES**

**Clau: S26-PNG-02443**



---

## ÍNDEX

1. ANTECEDENTS .....	3
2. OBJECTIU DE LA MEMÒRIA VALORADA .....	5
3. DESCRIPCIÓ DE LES ACTUACIONS .....	5
4. SEGURETAT I SALUT .....	8
5. GESTIÓ DE RESIDUS .....	8
6. PRESSUPOST .....	9
7. TERMINI D'EXECUCIÓ .....	9

Annex 1: Fotografies

Annex 2: Plànols Estat Actual

Annex 3: Plànols Actuació

Annex 4: Pressupost i Resum de Pressupost

Annex 5: Protocol de coordinació d'activitats empresarials del Departament d'Educació

Annex 6: Plec de Condicions



## 1. ANTECEDENTS

L'Escola Pinya de Rosa de Blanes (La Selva) és titularitat d'Infraestructures.cat en règim de dret de superfície i té l'obligació de conservar-lo i mantenir-lo garantint-ne la completa disponibilitat.

El centre escolar Pinya de Rosa, des de l'inici de la seva construcció, s'han manifestat diverses patologies de deformació de tancament i estructura.

El març del 2014 es redactà un projecte per a la resolució de les patologies, S1-PNG-02443, essent l'autor el Sr. Nilo Lletjós Masó. Les actuacions es van executar a l'estiu del 2017.

En data 20/05/2022 s'observà que el paviment del passadís té una petita deformació, aparentment per assentament del terreny.



Fotografia 1: Assentament

A l'interior de l'aula de Psicomotricitat, també s'observa una lleuger assentament.

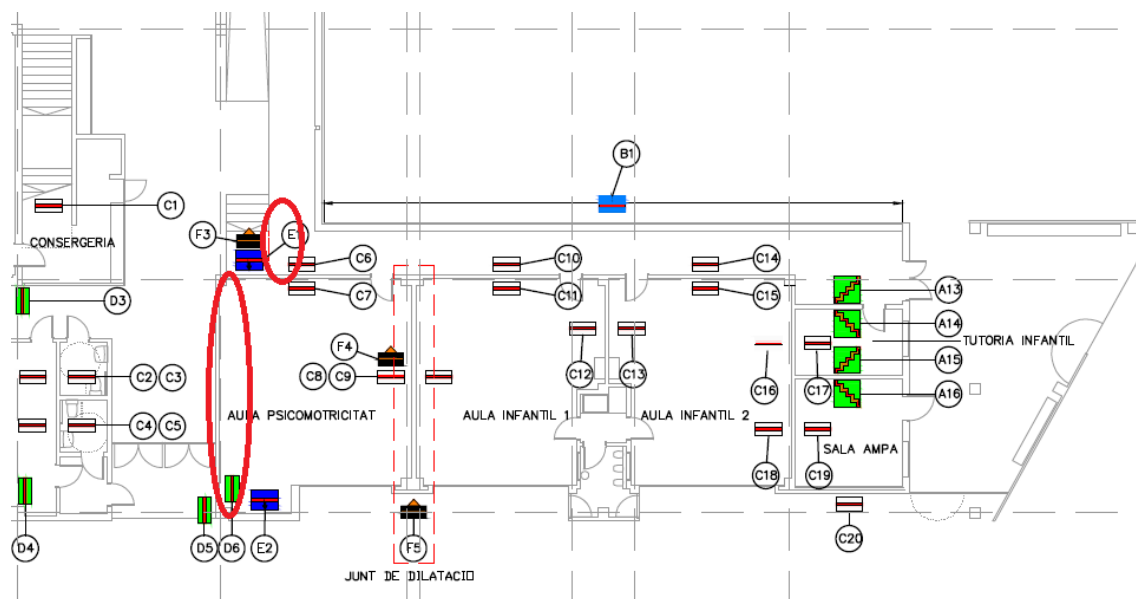

Fotografia 2: Zones amb assentament



En data 17 de febrer de 2023 s'observa que les deformacions no estan estabilitzades i els moviment/deformacions persisteixen i evolucionen.



Fotografia 3: Interior aula de psicomotricitat

A l'Annex 2, plànols es detall l'estat actual de les deformacions.

En data es realitza una visita amb el director d'obres de les obres anteriorment executades, i es constata que les patologies actuals no deriven de les actuacions anteriorment realitzades.



Fotografia 4: Imatge de la zona de deformacions, en fase d'obra.



Fotografia 5: Armat Solera Aula Psicomotricitat

## 2. OBJECTIU DE LA MEMÒRIA VALORADA

L'objectiu de la present memòria valorada és definir i valorar les actuacions a realitzar per tal resoldre els assentaments a la llosa de l'aula de psicomotricitat i reparar els desperfectes causats per les deformacions a l'escola Pinya de Rosa de Blanes. S'estima que aquests assentaments tenen el seu origen en la mala compactació en el trasdós d'un mur. L'objecte de la intervenció és una llosa no estructural. Per tant, no està prevista cap actuació en cap element de l'estructura de l'edifici.

## 3. DESCRIPCIÓ DE LES ACTUACIONS

Es preveu la realització de les següent actuacions per a la resolució de les patologies:

Desmuntatge de paviments de PVC i Enderroc de paviment de terratzo.

- Extracció de la totalitat de paviment de PVC, inclòs làmina base de l'aula de Psicomotricitat, amb destí a runes.
- Enderroc de sòcol de resines de l'aula amb destí a runes.
- Enderroc del paviment de terratzo en una amplada estimada de 150 cm, amb destí a runes, per a posterior enderroc de solera.
- Inclou desmuntatge de porta d'accés a l'aula de psicomotricitat, per evitar-ne deteriorament.

Enderroc d'envà de pladur.

- Desmuntatge d'envà de pladur, compost per estructura de 45 i paca senzilla de 15mm.



Fotografia 6: Envà de placa de guix a desmuntar

Enderroc amb mitjans manuals de la solera, deixant l'armadura del la solera.

- Enderroc d'una franja de 80 cm de la solera de formigó, al costat del mur, amb mitjans manuals i deixant les armadures de la solera. Gruix estimat de 20 cm, tot i que el detall constructiu indica 15 cm.

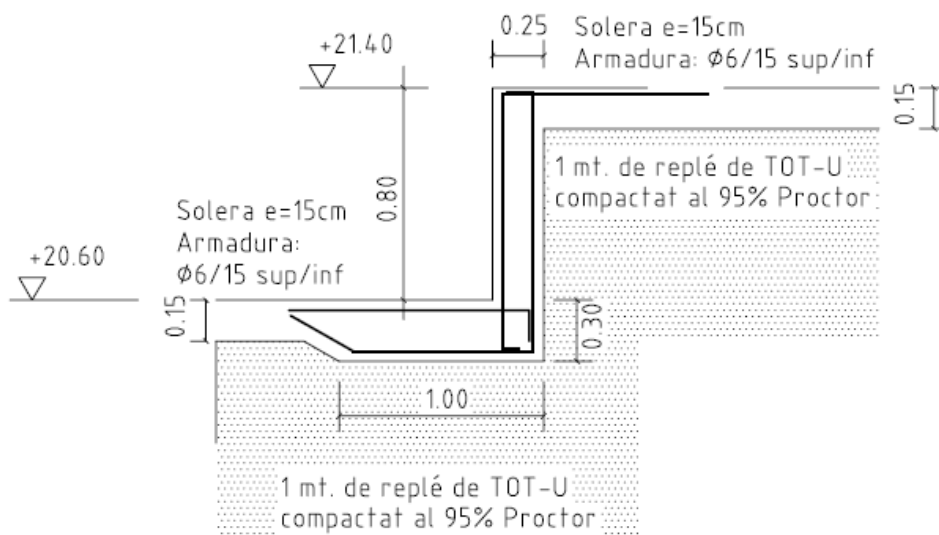

Fotografia 7: Detall constructiu de projecte

Instal·lació de passadors lliscants, armadura i formigonat segons detalls de l'Annex 3

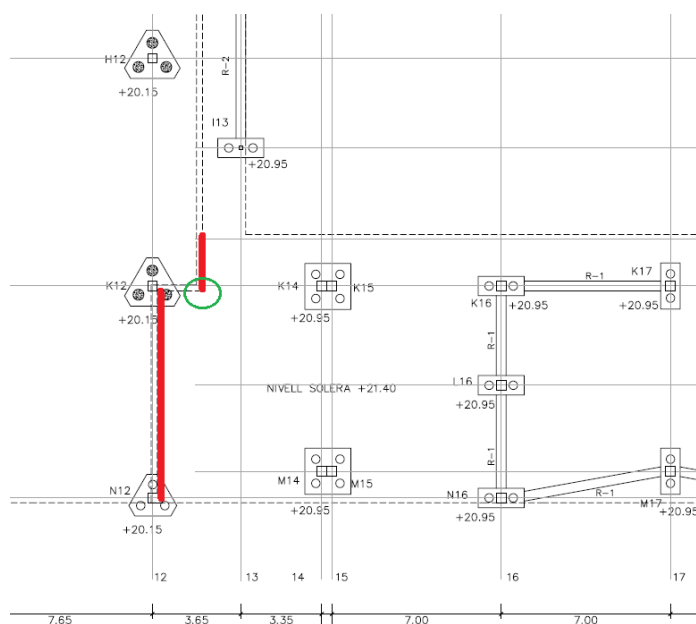

Fotografia 8: Zona a realitzar la junta

Instal·lació de estabox, ferrallat de junta i formigonat.

- Si es considera necessari es realitzaran ancoratges amb resines epoxi a la solera per a millorar-me la unió.
- Formigonat i formació de junta de dilatació

Tall de mur de bloc i formació de junta de dilatació.

- Tall vertical del mur de tancament entre aula i passadís, per a formació de junt de dilatació. Amplada del tall de 1 a 1,5 cm. Cordo de fons i segellat.

Instal·lació de morter d'anivellació de fins a 4 cm de gruix a l'aula de psicomotricitat

Refer el paviment de terratzo, rebaixat, polit i abrillantat

- Col·locació de paviment de terratzo idèntic a l'existent, en la zona del passadís. Refer paviment de terratzo a l'aula de psicomotricitat.





- Polit de la totalitat de l'aula de psicomotricitat, per eliminar coles i altres materials, i rebaix, polit i abrillantat al passadís.
- Junta de dilatació del paviment de terratzo al passadís. Tipus TOFFOLO B1 55



- Junta de dilatació solera/paviment aula de psicomotricitat.  
Col·locació de paviment de PVC tipus Tarquet iQ, amb làmina de tarkoline, amb juntes termo-segellades.
- Instal·lació de sòcol d'acer inoxidable.
- Repàs de pintura dels espais afectat.

#### **4. SEGURETAT I SALUT**

Per a la realització d'aquestes activitats, l'adjudicatari elaborarà un pla de seguretat i salut i aportarà les mesures de prevenció necessàries repercutides en els preus unitaris.

El pressupost de l'obra preveu els mitjans auxiliars necessaris per poder executar els treballs.

Serà prescriptiva la coordinació amb el centre i Infraestructures.cat. Per això, caldrà generar la documentació preceptiva als efectes de la normativa vigent en matèria de prevenció, especialment les coordinacions d'activitats empresarials necessàries en funció de l'activitat en l'edifici durant el desenvolupament de les obres.

Les actuacions caldrà realitzar-les en dies no lectius, preferentment en èpoques de vacances. ( Estiu, Nadal o setmana Santa)

A l'annex 5 hi ha el model de coordinació en el cas d'obres en els edificis on desenvolupa la seva activitat el Departament d'Educació.

#### **5. GESTIÓ DE RESIDUS**

L'adjudicatari haurà de preveure els mitjans per acumular, retirar i gestionar els residus generats.





## **6. PRESSUPOST**

En base al quadre de preus d'Infraestructures.cat – edificació 2023 i a les necessitats escrites anteriorment, s'ha fet una valoració de l'actuació, de la que es desprèn que el pressupost de l'obra és de 14.946,77 € (IVA no inclòs).

S'adjunta pressupost per capítols, resum de pressupost i últim full i plec específic.

## **7. TERMINI D'EXECUCIÓ**

El termini previst per realitzar l'actuació és de 2 mesos. Aquest termini inclou el termini per subministrar els materials al centre i la seva posterior col. locació.

Cap de la Gerència de Manteniment d'Àmbit educatiu i socioeconòmic 1



Annex 01: Fotografies



Fotografia 1

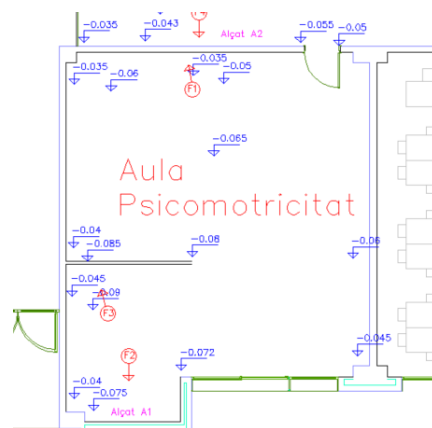
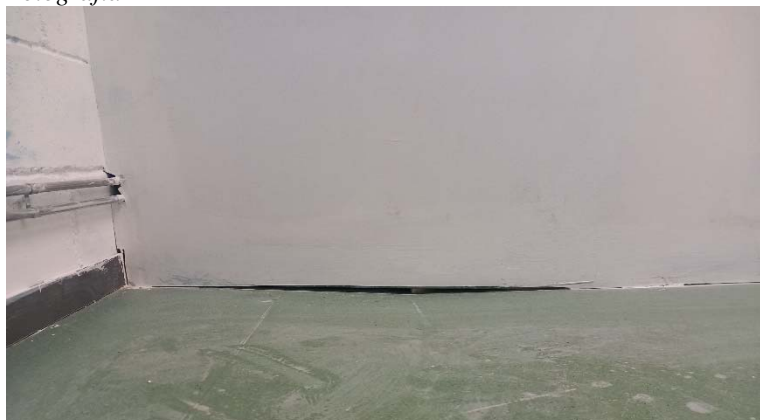

Fotografia 3



Fotografia 2





Fotografia 4

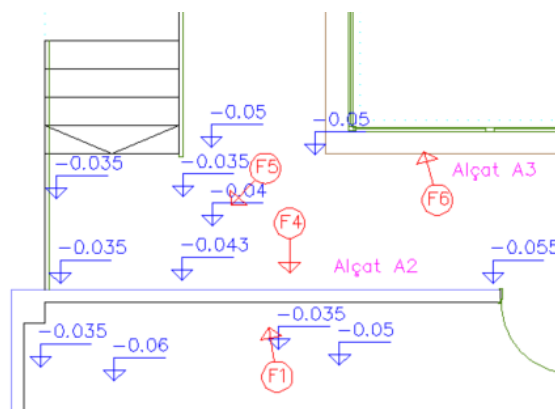
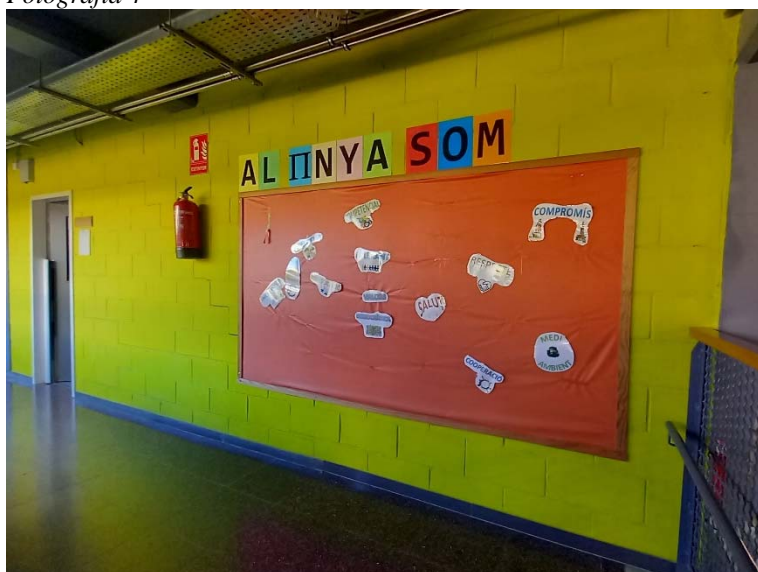

Fotografia 5



Fotografia 6



Fotografia 7



Fotografia 8



Fotografia 9

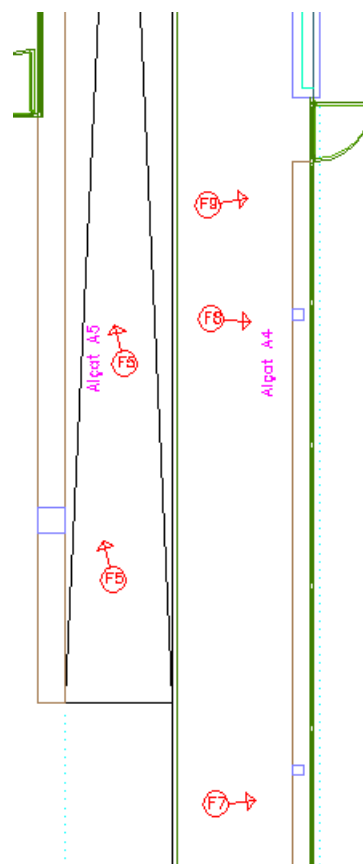



Fotografia 10

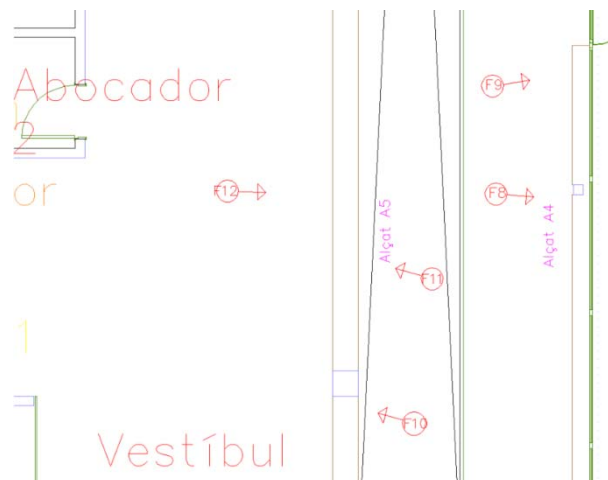

Fotografia 11

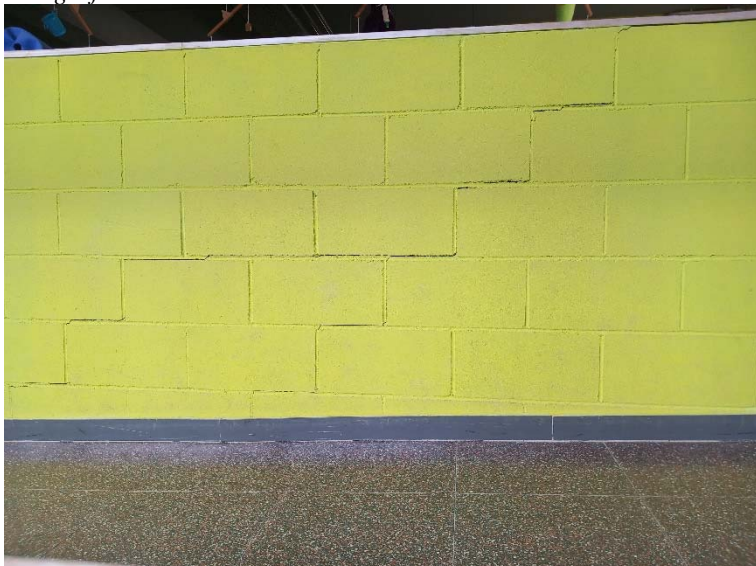

Fotografia 12



Annex 02: Plànols Estat Actual

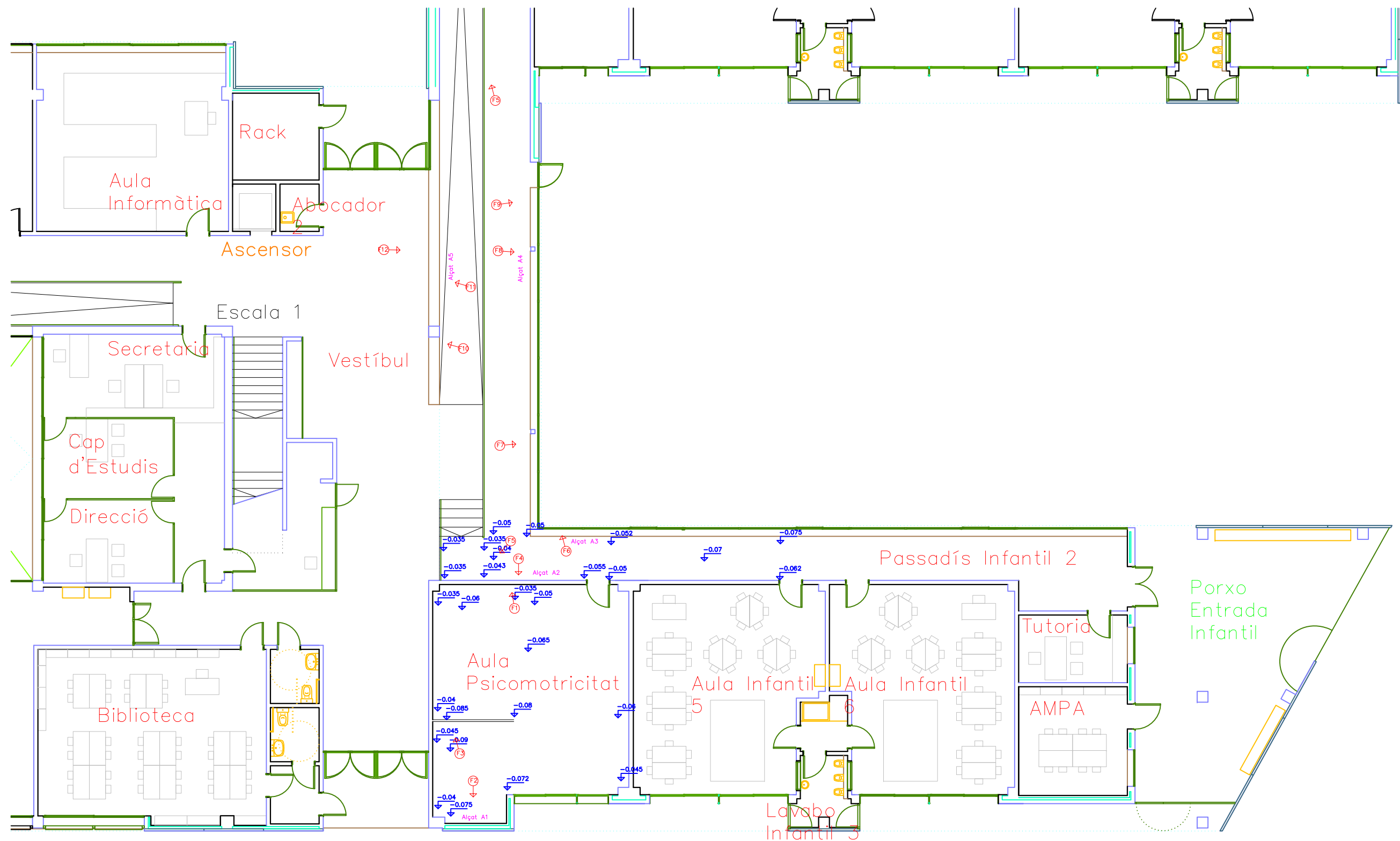



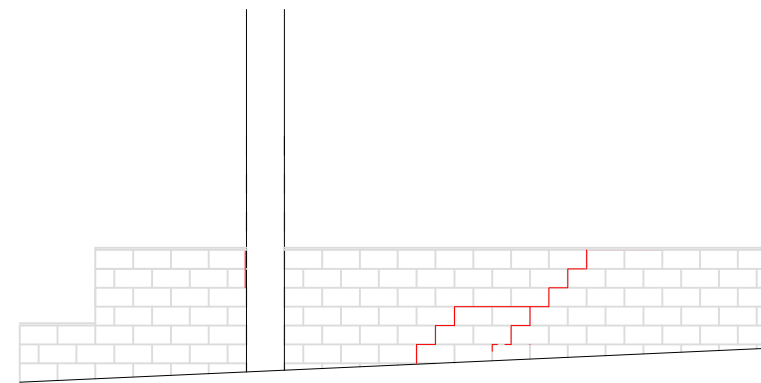

Alçat A5

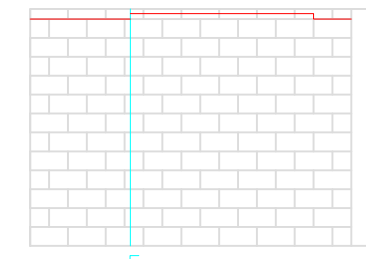

Alçat A2

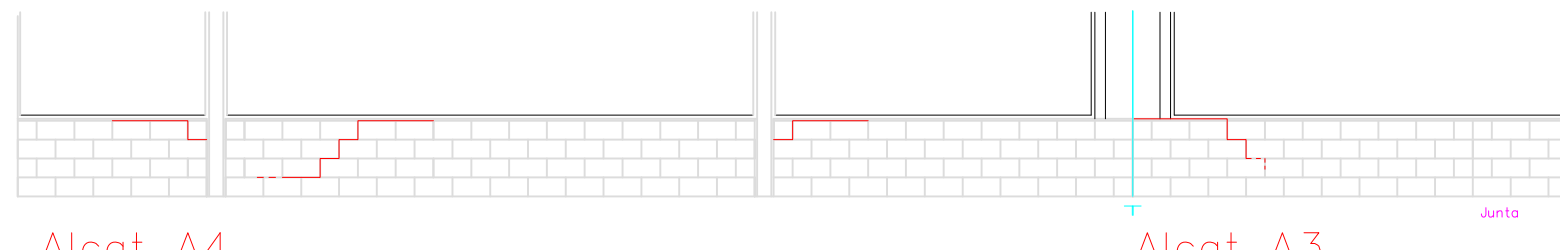

Alçat A4

Alçat A3

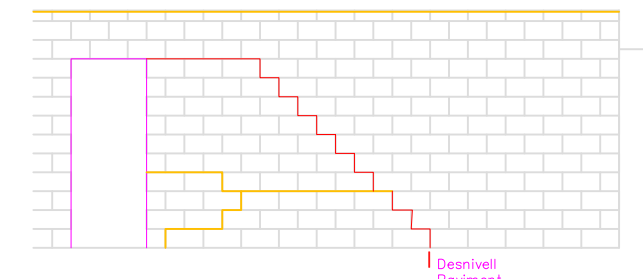

Alçat A2

Desnivell Paviment



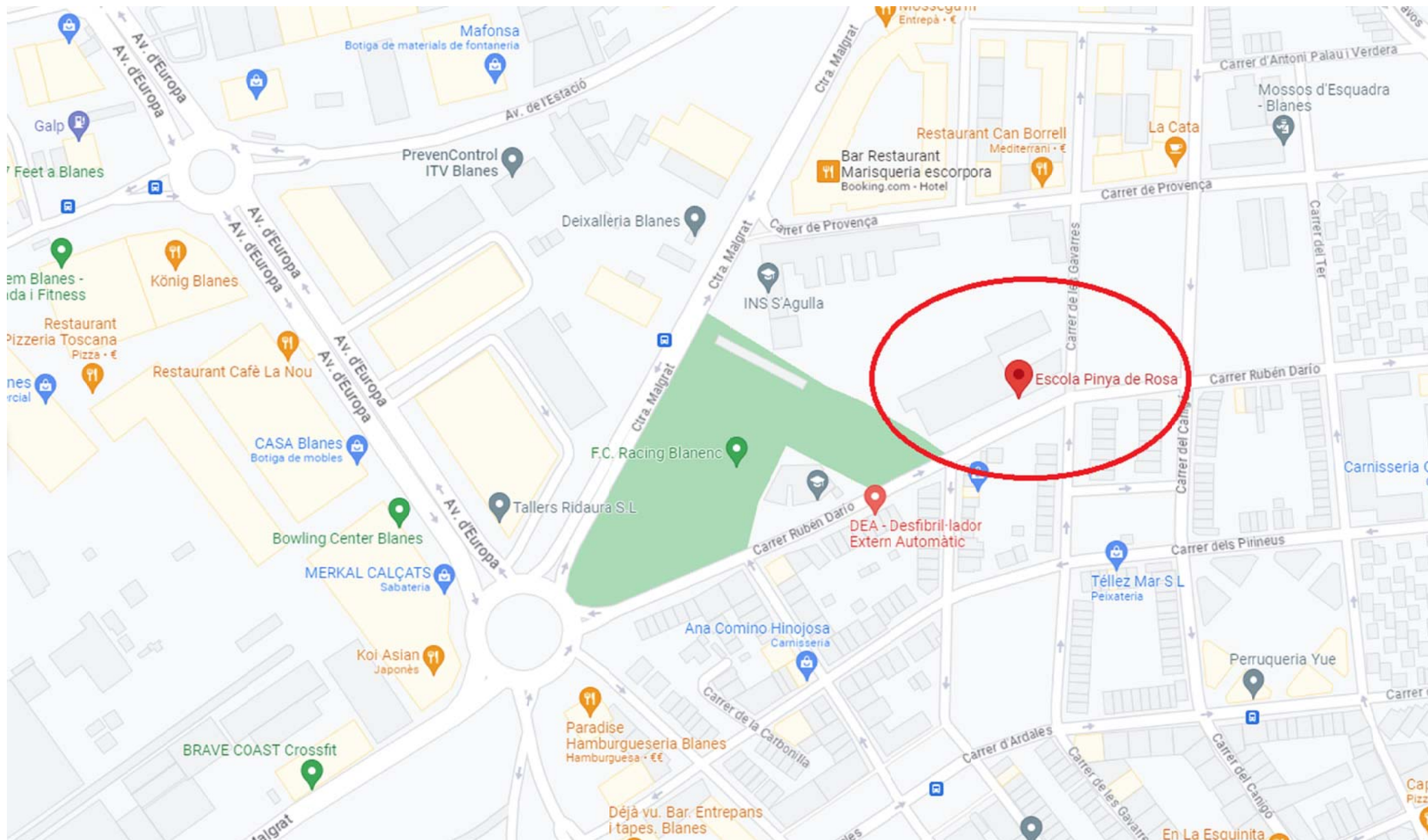

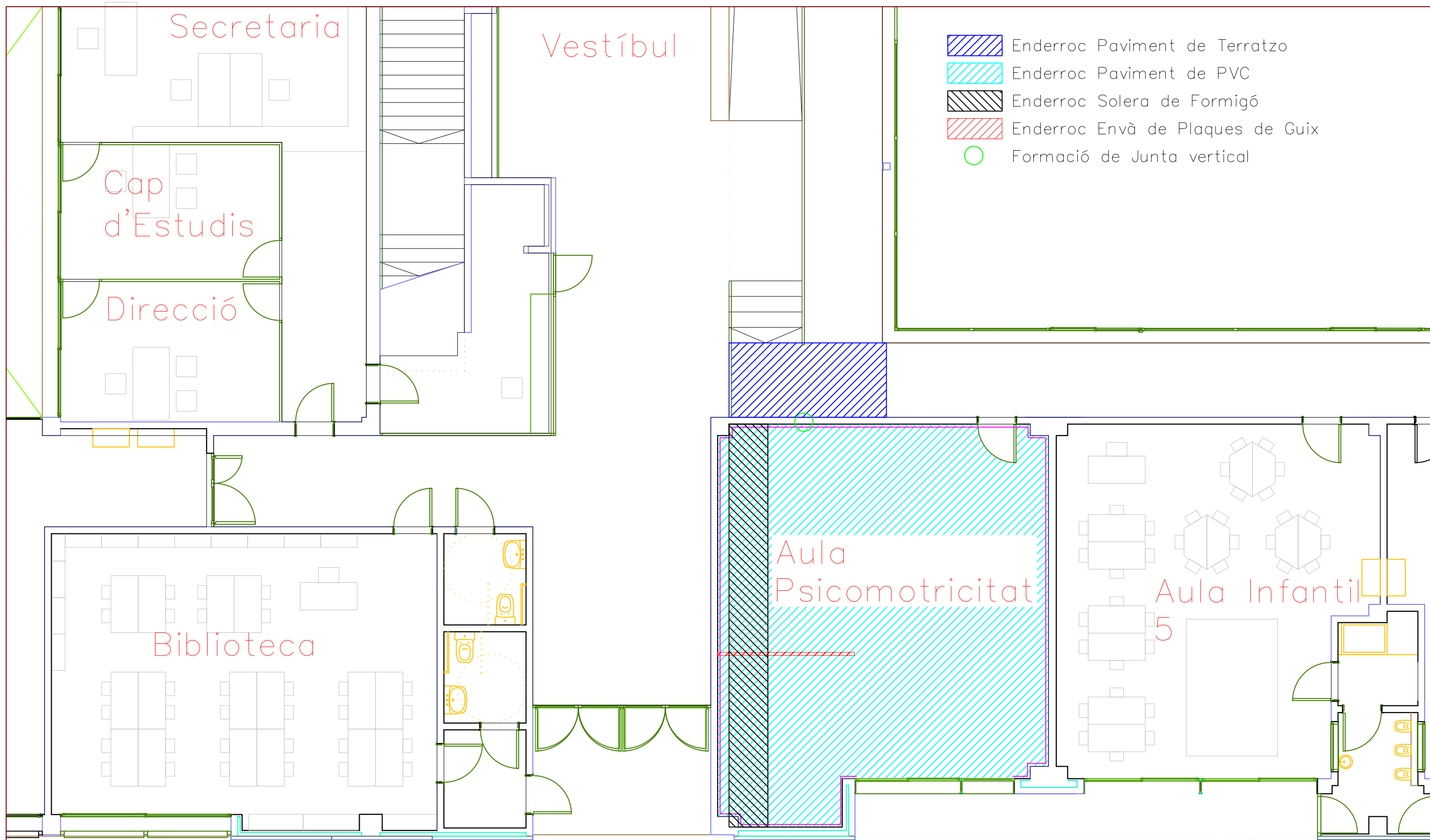

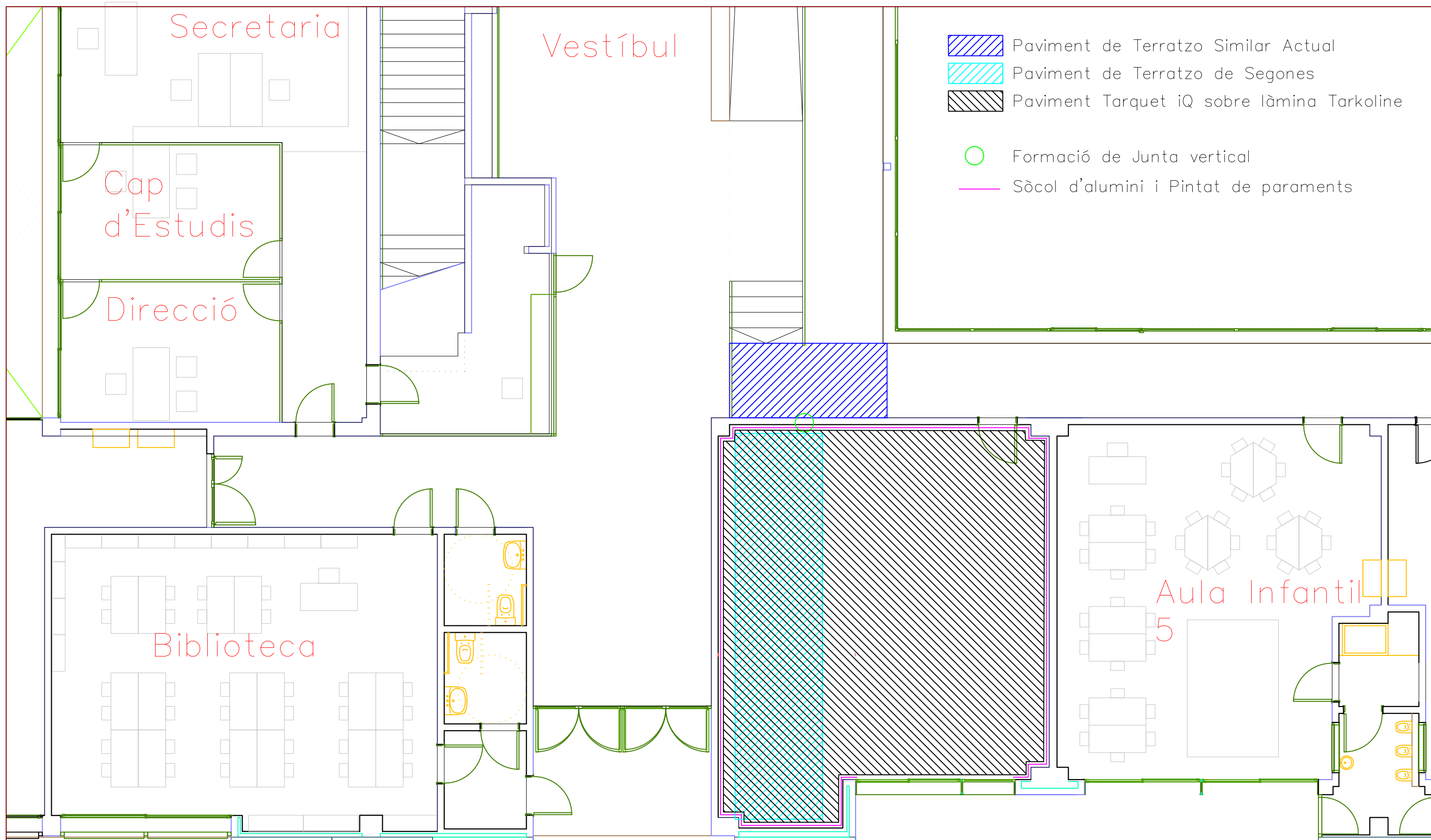

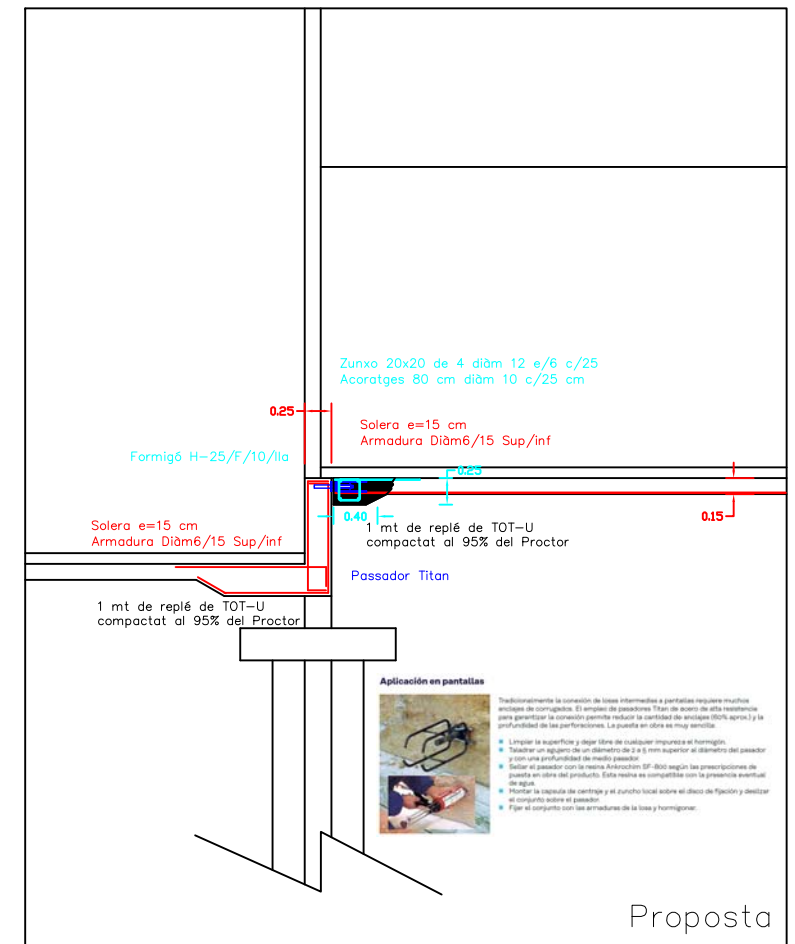
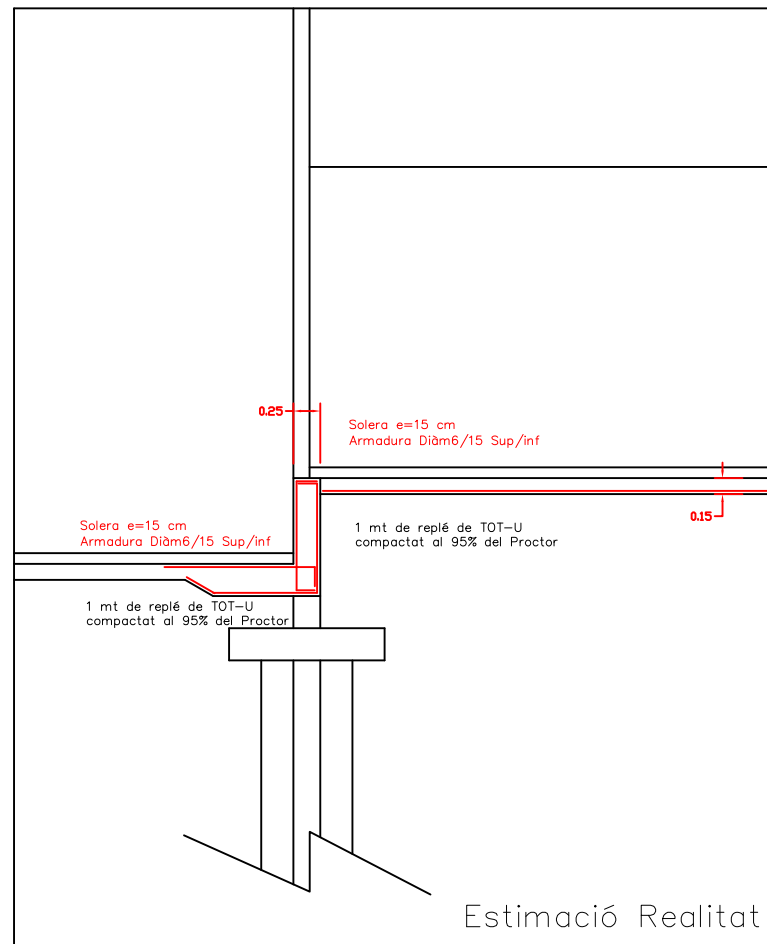
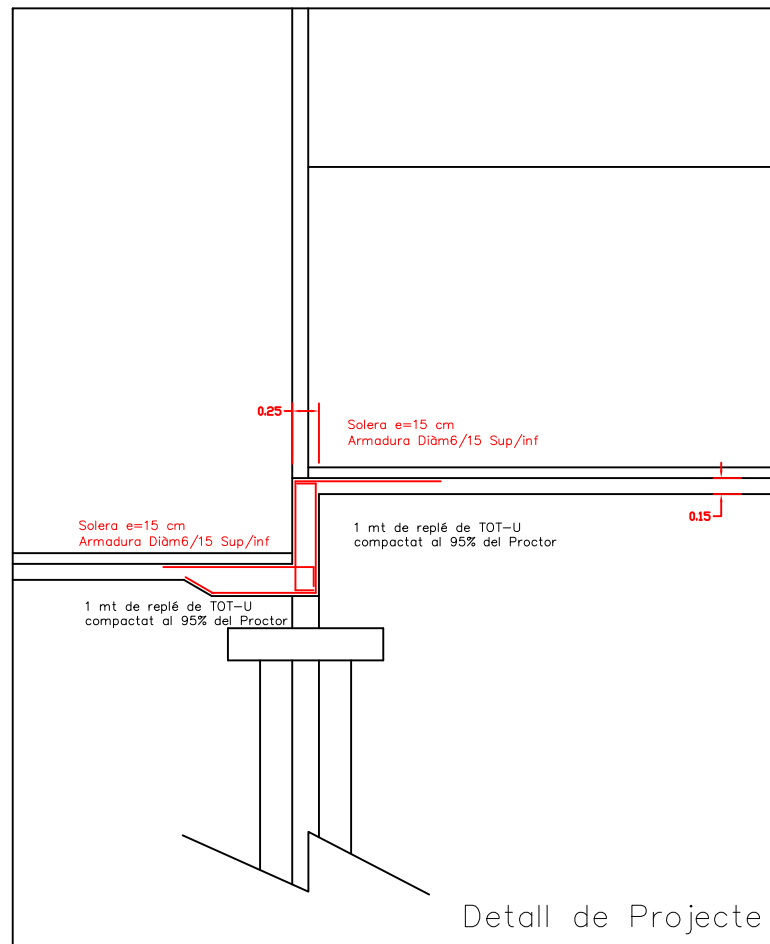



## AMIDAMENTS

OBRA 01 PRESSUPOST S26-PNG02443  
 CAPITOL 01 ENDERROCS

NUM.	CODI	UA	DESCRIPCIÓ
------	------	----	------------

1 K219291M m2 Enderroc de solera de formigó lleugerament armat, de fins a 20 cm de gruix, amb compressor deixant les armadures sense seccionar i càrrega manual de runa sobre camió o contenidor

Num.	Text	Tipus	[C]	[D]	[E]	[F]	TOTAL	Fórmula
1	Passadís		1,000	2,000	0,800		1,600	C#*D#*E#*F#
2	Aula		1,000	8,900	0,800		7,120	C#*D#*E#*F#

TOTAL AMIDAMENT 8,720

2 K2197821 m Arrencada de sòcol ceràmic o de pedra, amb mitjans manuals i càrrega manual de runa sobre camió o contenidor

Num.	Text	Tipus	[C]	[D]	[E]	[F]	TOTAL	Fórmula
1	Aula Psico		1,000	7,250			7,250	C#*D#*E#*F#
2			2,000	8,850			17,700	C#*D#*E#*F#
3			1,000	3,050			3,050	C#*D#*E#*F#
4			1,000	0,800			0,800	C#*D#*E#*F#

TOTAL AMIDAMENT 28,800

3 K2194721 m2 Arrencada de paviment de terratzo, amb mitjans manuals i càrrega manual de runa sobre camió o contenidor

Num.	Text	Tipus	[C]	[D]	[E]	[F]	TOTAL	Fórmula
1	Passadís		1,000	3,500	2,000		7,000	C#*D#*E#*F#
2	Aula		1,000	8,900	1,500		13,350	C#*D#*E#*F#

TOTAL AMIDAMENT 20,350

4 K2194B21 m2 Arrencada de paviment laminar, amb mitjans manuals i càrrega manual de runa sobre camió o contenidor

Num.	Text	Tipus	[C]	[D]	[E]	[F]	TOTAL	Fórmula
1	Aula Plisco		1,000	8,900	7,250		64,525	C#*D#*E#*F#

TOTAL AMIDAMENT 64,525

5 K21A3A1M u Desmuntatge de fulla i accessoris de porta , de 5 m2 com a màxim, amb recuperació de ferramentes, amb mitjans manuals, aplec de material per a la seva reutilització, acopi al propi centre i posterior muntatge

Num.	Text	Tipus	[C]	[D]	[E]	[F]	TOTAL	Fórmula
1	Porta Aula		1,000				1,000	C#*D#*E#*F#

TOTAL AMIDAMENT 1,000

6 K21Z2760 m Tall en paret d'obra ceràmica, de 6 a 8 cm de fondària, amb disc de carborúndum

Num.	Text	Tipus	[C]	[D]	[E]	[F]	TOTAL	Fórmula
1	Junta Vertical							



## AMIDAMENTS

2	Interior Aula Psico		1,000	3,000			3,000	C#*D#*E#*F#
3	Passadís		1,000	3,000			3,000	C#*D#*E#*F#

TOTAL AMIDAMENT **6,000**

7 K216151M m Enderroc puntual d'envà de placa de guix de 7-10 cm de gruix, alçada màxima de 300 cm, amb destí a runes, amb mitjans manuals i càrrega manual de runa sobre camió o contenidor

Num.	Text	Tipus	[C]	[D]	[E]	[F]	TOTAL	Fórmula
1	Enva interior aula		1,000	3,000	2,900		8,700	C#*D#*E#*F#

TOTAL AMIDAMENT **8,700**

8 E2R540J0 m3 Transport de residus inerts o no especials a instal·lació autoritzada de gestió de residus, amb contenidor de 9 m3 de capacitat

Num.	Text	Tipus	[C]	[D]	[E]	[F]	TOTAL	Fórmula
1	Solera		1,000	8,720		0,200	1,744	C#*D#*E#*F#
2	Sòcol		1,000	28,800	0,070	0,002	0,004	C#*D#*E#*F#
3	Terratzo		1,000	20,350		0,070	1,425	C#*D#*E#*F#
4	Paviment de PVC		1,000	64,250		0,010	0,643	C#*D#*E#*F#
5	Enva de guix		1,000	8,700		0,100	0,870	C#*D#*E#*F#
6	Tall		1,000	6,000	0,020	0,100	0,012	C#*D#*E#*F#
8	Esponjament	P	35,000				1,644	PERORIGEN(G1:G7,C8 )

TOTAL AMIDAMENT **6,342**

9 E2RA73G1 m3 Deposició controlada a dipòsit autoritzat inclòs el cànon sobre la deposició controlada dels residus de la construcció, segons la LLEI 8/2008, de residus barrejats inerts amb una densitat 1,0 t/m3, procedents de construcció o demolició, amb codi 170107 segons la Llista Europea de Residus (ORDEN MAM/304/2002)

Num.	Text	Tipus	[C]	[D]	[E]	[F]	TOTAL	Fórmula
1	Solera		1,000	8,720		0,200	1,744	C#*D#*E#*F#
2	Sòcol		1,000	28,800	0,070	0,002	0,004	C#*D#*E#*F#
3	Terratzo		1,000	20,350		0,070	1,425	C#*D#*E#*F#
4	Paviment de PVC		1,000	64,250		0,010	0,643	C#*D#*E#*F#
5	Enva de guix		1,000	8,700		0,100	0,870	C#*D#*E#*F#
6	Tall		1,000	6,000	0,020	0,100	0,012	C#*D#*E#*F#
8	Esponjament	P	35,000				1,644	PERORIGEN(G1:G7,C8 )

TOTAL AMIDAMENT **6,342**

OBRA 01 PRESSUPOST S26-PNG02443  
 CAPITOL 02 SOLERES

NUM.	CODI	UA	DESCRIPCIÓ
------	------	----	------------

1 K45RE000 m2 Pont d'unió entre superfícies de formigó amb adhesiu de resines epoxi sense dissolvents, de dos components

Num.	Text	Tipus	[C]	[D]	[E]	[F]	TOTAL	Fórmula
------	------	-------	-----	-----	-----	-----	-------	---------

## AMIDAMENTS

1	Aula		1,000	8,600	0,200		1,720	C#*D#*E#*F#
2	Passadís		1,000	2,000	0,200		0,400	C#*D#*E#*F#

TOTAL AMIDAMENT **2,120**

2 K4BC3000 kg

Armadura per a lloses d'estructura AP500 S d'acer en barres corrugades B500S de límit elàstic  $\geq 500$  N/mm2

Num.	Text	Tipus	[C]	[D]	[E]	[F]	TOTAL	Fórmula
1	Estimat 10 kg/ml		10,600			10,000	106,000	C#*D#*E#*F#

TOTAL AMIDAMENT **106,000**

3 E4Z55960 u

Passador lliscant d'acer inoxidable de 20 mm de diàmetre, de 32 cm de llargària i 780 N/mm2 de límit elàstic, amb beina circular de PVC i fixacions del conjunt amb estreps d'acer corrugat, per a junt de dilatació o treball, col·locat

Num.	Text	Tipus	[C]	[D]	[E]	[F]	TOTAL	Fórmula
1	Cada 100 cm		10,000				10,000	C#*D#*E#*F#

TOTAL AMIDAMENT **10,000**

4 E46ELOGM m3

Formigonament de solera / cercol (CE, EHE) amb formigó per armar amb additiu HA - 25 / F / 10 / XC1 amb una quantitat de ciment de 275 kg/m3 i relació aigua ciment  $\leq 0.6$ , transport interior amb carretilla i abocat manualment. Inclou vidrat i curat.

Num.	Text	Tipus	[C]	[D]	[E]	[F]	TOTAL	Fórmula
1	Aula		1,000	8,600	0,250	0,800	1,720	C#*D#*E#*F#
2	Passadís		1,000	2,000	0,250	0,800	0,400	C#*D#*E#*F#

TOTAL AMIDAMENT **2,120**

5 E7A24H0L m2

Barrera de vapor/estanquitat amb vel de polietilè de 150  $\mu$ m i 144 g/m2, col·locada no adherida

Num.	Text	Tipus	[C]	[D]	[E]	[F]	TOTAL	Fórmula
1	Aula		1,000	8,600	1,000		8,600	C#*D#*E#*F#
2	Passadís		1,000	2,000	1,000	1,000	2,000	C#*D#*E#*F#

TOTAL AMIDAMENT **10,600**

6 K4BP1112 u

Ancoratge amb acer en barres corrugades de 12 mm de diàmetre, amb perforació i injectat continu d'adhesiu d'aplicació unilateral de resines epoxi sense dissolvents, de dos components i baixa viscositat

Num.	Text	Tipus	[C]	[D]	[E]	[F]	TOTAL	Fórmula
1	Ancoratges Dàm 10		4,000	8,000			32,000	C#*D#*E#*F#
2			4,000	2,000			8,000	C#*D#*E#*F#

TOTAL AMIDAMENT **40,000**

7 K2241100 m2

Repàs de sols i parets de rases, pous i recalçats fins a 1,5 m de fondària, amb compactació manual.

Num.	Text	Tipus	[C]	[D]	[E]	[F]	TOTAL	Fórmula
1	Aula		1,000	8,600	1,000		8,600	C#*D#*E#*F#
2	Passadís		1,000	2,000	1,000	1,000	2,000	C#*D#*E#*F#

## AMIDAMENTS

TOTAL AMIDAMENT **10,600**

OBRA 01 PRESSUPOST S26-PNG02443  
 CAPITOL 03 PAVIMENTS

NUM.	CODI	UA	DESCRIPCIÓ
------	------	----	------------

1 E9C1441B m2 Paviment de terratzo llis de gra microgra, de 40x40 cm, preu superior, col·locat a truc de maceta amb morter de ciment 1:6, per a ús interior intens

Num.	Text	Tipus	[C]	[D]	[E]	[F]	TOTAL	Fórmula
1	Passadís		1,000	3,500	2,000		7,000	C#*D#*E#*F#
2	Aula		1,000	8,900	1,500		13,350	C#*D#*E#*F#

TOTAL AMIDAMENT **20,350**

2 E9P3U110 m2 Paviment flotant de PVC homogeni en rotlle, classe 32-34 segons UNE-EN 685 i de 2 mm de gruix, col·locat amb adhesiu acrílic de dispersió aquosa i soldat en calent amb cordó cel·lular de diàmetre 4 mm sobre làmina base de vinil estabilitzat amb fibra de vidre col·locada no adherida.

Num.	Text	Tipus	[C]	[D]	[E]	[F]	TOTAL	Fórmula
1	Aula Pisco		1,000	8,900	7,250		64,525	C#*D#*E#*F#

TOTAL AMIDAMENT **64,525**

3 E9UAU001 m Sòcol d'alumini en forma de L, de 10 cm d'alçària, amb l'extrem superior aixamfranat, col·locat amb fixacions mecàniques

Num.	Text	Tipus	[C]	[D]	[E]	[F]	TOTAL	Fórmula
1	Aula Psico		1,000	7,250			7,250	C#*D#*E#*F#
2			2,000	8,850			17,700	C#*D#*E#*F#
3			1,000	3,050			3,050	C#*D#*E#*F#
4			1,000	0,800			0,800	C#*D#*E#*F#

TOTAL AMIDAMENT **28,800**

4 E9Z2A100 m2 Rebaixat, polit i abrillantat del paviment de terratzo o pedra

Num.	Text	Tipus	[C]	[D]	[E]	[F]	TOTAL	Fórmula
1	Passadis		1,000	7,000	2,000		14,000	C#*D#*E#*F#

TOTAL AMIDAMENT **14,000**

5 E9Z22100 m2 Polit del paviment de terratzo o pedra

Num.	Text	Tipus	[C]	[D]	[E]	[F]	TOTAL	Fórmula
1	Aula Pisco		1,000	8,900	7,250		64,525	C#*D#*E#*F#

TOTAL AMIDAMENT **64,525**

6 E9Z5A231 m Acabat de junt de dilatació de paviment amb perfil d'alumini anoditzat amb banda de cautxú EPDM, de 20 mm d'amplària de màxima de junt, de 3 mm d'alçària de perfil i gruix màxim admissible de paviment, per a una càrrega mitja, col·locat fixacions mecàniques

## AMIDAMENTS

Num.	Text	Tipus	[C]	[D]	[E]	[F]	TOTAL	Fórmula
1	Passadis		2,000				2,000	C#*D#*E#*F#
2	Aula		8,900				8,900	C#*D#*E#*F#

TOTAL AMIDAMENT **10,900**

7 E93AD16M m2

Recrescuda i anivellament del suport de 20 mm de gruix de gruix mig, amb pasta autoanivellant de ciment tipus CT-C30-F7-A12 segons UNE-EN 13813, aplicada manualment

Num.	Text	Tipus	[C]	[D]	[E]	[F]	TOTAL	Fórmula
1	Aula Pisco		1,000	8,900	7,250		64,525	C#*D#*E#*F#

TOTAL AMIDAMENT **64,525**

OBRA 01 PRESSUPOST S26-PNG02443  
 CAPITOL 04 ACABATS

NUM.	CODI	UA	DESCRIPCIÓ
------	------	----	------------

1 E8989240 m2

Pintat de parament vertical interior de ciment, amb pintura plàstica amb acabat llis, amb una capa de fons diluïda i dues d'acabat

Num.	Text	Tipus	[C]	[D]	[E]	[F]	TOTAL	Fórmula
1	Aula Psico		2,000	7,250		2,800	40,600	C#*D#*E#*F#
2			2,000	8,600		2,800	48,160	C#*D#*E#*F#

TOTAL AMIDAMENT **88,760**

2 E898A240 m2

Pintat de parament horitzontal interior de ciment, amb pintura plàstica amb acabat llis, amb una capa de fons diluïda i dues d'acabat

Num.	Text	Tipus	[C]	[D]	[E]	[F]	TOTAL	Fórmula
1	Aula Pisco		1,000	8,900	7,250		64,525	C#*D#*E#*F#

TOTAL AMIDAMENT **64,525**

3 E83L1BK6 m2

Revestiment interior amb panell laminat decoratiu d'alta pressió HPL, tipus ignífug i d'aplicació general (CGF), de 6 mm de gruix, per a ús interior segons UNE-EN 438-4, comportament al foc B-s2, d0, cantell recte, amb una cara decorativa, acabat color llis i textura llisa semi-mat, col·locat adherit sobre parament vertical amb llata de fusta i adhesiu estructural de poliuretà monocomponent

Num.	Text	Tipus	[C]	[D]	[E]	[F]	TOTAL	Fórmula
1	Junta de Dilatació		2,000	2,800	0,100		0,560	C#*D#*E#*F#

TOTAL AMIDAMENT **0,560**

## PRESSUPOST

Obra 01 Pressupost S26-PNG02443  
 Capítol 01 Enderrocs

NUM. CODI	UA	DESCRIPCIÓ	PREU	AMIDAMENT	IMPORT
1 K219291M	m2	Enderroc de solera de formigó lleugerament armat, de fins a 20 cm de gruix, amb compressor deixant les armadures sense seccionar i càrrega manual de runa sobre camió o contenidor (P - 17)	30,81	8,720	268,66
2 K2197821	m	Arrencada de sòcol ceràmic o de pedra, amb mitjans manuals i càrrega manual de runa sobre camió o contenidor (P - 20)	1,60	28,800	46,08
3 K2194721	m2	Arrencada de paviment de terratzo, amb mitjans manuals i càrrega manual de runa sobre camió o contenidor (P - 18)	10,66	20,350	216,93
4 K2194B21	m2	Arrencada de paviment laminar, amb mitjans manuals i càrrega manual de runa sobre camió o contenidor (P - 19)	6,66	64,525	429,74
5 K21A3A1M	u	Desmuntatge de fulla i accessoris de porta , de 5 m2 com a màxim, amb recuperació de ferramentes, amb mitjans manuals, aplec de material per a la seva reutilització, acopi al propi centre i posterior muntatge (P - 21)	59,14	1,000	59,14
6 K21Z2760	m	Tall en paret d'obra ceràmica, de 6 a 8 cm de fondària, amb disc de carborúndum (P - 22)	9,54	6,000	57,24
7 K216151M	m	Enderroc puntual d'envà de placa de guix de 7-10 cm de gruix, alçada màxima de 300 cm, amb destí a runes, amb mitjans manuals i càrrega manual de runa sobre camió o contenidor (P - 16)	6,89	8,700	59,94
8 E2R540J0	m3	Transport de residus inerts o no especials a instal·lació autoritzada de gestió de residus, amb contenidor de 9 m3 de capacitat (P - 1)	21,03	6,342	133,37
9 E2RA73G1	m3	Deposició controlada a dipòsit autoritzat inclòs el cànon sobre la deposició controlada dels residus de la construcció, segons la LLEI 8/2008, de residus barrejats inerts amb una densitat 1,0 t/m3, procedents de construcció o demolició, amb codi 170107 segons la Llista Europea de Residus (ORDEN MAM/304/2002) (P - 2)	26,45	6,342	167,75

**TOTAL Capítol 01.01 1.438,85**

Obra 01 Pressupost S26-PNG02443  
 Capítol 02 Soleres

NUM. CODI	UA	DESCRIPCIÓ	PREU	AMIDAMENT	IMPORT
1 K45RE000	m2	Pont d'unió entre superfícies de formigó amb adhesiu de resines epoxi sense dissolvents, de dos components (P - 24)	24,44	2,120	51,81
2 K4BC3000	kg	Armadura per a lloses d'estructura AP500 S d'acer en barres corrugades B500S de límit elàstic $\geq$ 500 N/mm2 (P - 25)	2,33	106,000	246,98
3 E4Z55960	u	Passador lliscant d'acer inoxidable de 20 mm de diàmetre, de 32 cm de llargària i 780 N/mm2 de límit elàstic, amb beina circular de PVC i fixacions del conjunt amb estreps d'acer corrugat, per a junt de dilatació o treball, col·locat (P - 4)	48,55	10,000	485,50
4 E46ELOGM	m3	Formigonament de solera / cèrcol (CE, EHE) amb formigó per armar amb additiu HA - 25 / F / 10 / XC1 amb una quantitat de ciment de 275 kg/m3 i relació aigua ciment $\leq$ 0.6, transport interior amb carretilla i abocat manualment. Inclou vidrat i curat. (P - 3)	166,21	2,120	352,37
5 E7A24H0L	m2	Barrera de vapor/estanquitat amb vel de polietilè de 150 $\mu$ m i 144 g/m2, col·locada no adherida (P - 5)	3,17	10,600	33,60
6 K4BP1112	u	Ancoratge amb acer en barres corrugades de 12 mm de diàmetre, amb perforació i injectat continu d'adhesiu d'aplicació unilateral de resines epoxi sense dissolvents, de dos components i baixa viscositat (P - 26)	12,43	40,000	497,20
7 K2241100	m2	Repàs de sols i parets de rases, pous i recalçats fins a 1,5 m de fondària, amb compactació manual. (P - 23)	26,65	10,600	282,49

## PRESSUPOST

<b>TOTAL</b>	<b>Capitol</b>	<b>01.02</b>	<b>1.949,95</b>
--------------	----------------	--------------	-----------------

Obra	01	Pressupost S26-PNG02443
Capitol	03	Paviments

NUM. CODI	UA	DESCRIPCIÓ	PREU	AMIDAMENT	IMPORT
1 E9C1441B	m2	Paviment de terratzo llis de gra microgra, de 40x40 cm, preu superior, col·locat a truc de maceta amb morter de ciment 1:6, per a ús interior intens (P - 10)	36,94	20,350	751,73
2 E9P3U110	m2	Paviment flotant de PVC homogeni en rotlle, classe 32-34 segons UNE-EN 685 i de 2 mm de gruix, col·locat amb adhesiu acrílic de dispersió aquosa i soldat en calent amb cordó cel·lular de diàmetre 4 mm sobre làmina base de vinil estabilitzat amb fibra de vidre col·locada no adherida. (P - 11)	54,37	64,525	3.508,22
3 E9UAU001	m	Sòcol d'alumini en forma de L, de 10 cm d'alçària, amb l'extrem superior aixamfranat, col·locat amb fixacions mecàniques (P - 12)	19,39	28,800	558,43
4 E9Z2A100	m2	Rebaixat, polit i abrillantat del paviment de terratzo o pedra (P - 14)	12,45	14,000	174,30
5 E9Z22100	m2	Polit del paviment de terratzo o pedra (P - 13)	4,03	64,525	260,04
6 E9Z5A231	m	Acabat de junt de dilatació de paviment amb perfil d'alumini anoditzat amb banda de cautxú EPDM, de 20 mm d'amplària de màxima de junt, de 3 mm d'alçària de perfil i gruix màxim admissible de paviment, per a una càrrega mitja, col·locat fixacions mecàniques (P - 15)	52,63	10,900	573,67
7 E93AD16M	m2	Recrescuda i anivellament del suport de 20 mm de gruix de gruix mig, amb pasta autoanivellant de ciment tipus CT-C30-F7-A12 segons UNE-EN 13813, aplicada manualment (P - 9)	32,52	64,525	2.098,35

<b>TOTAL</b>	<b>Capitol</b>	<b>01.03</b>	<b>7.924,74</b>
--------------	----------------	--------------	-----------------

Obra	01	Pressupost S26-PNG02443
Capitol	04	Acabats

NUM. CODI	UA	DESCRIPCIÓ	PREU	AMIDAMENT	IMPORT
1 E8989240	m2	Pintat de parament vertical interior de ciment, amb pintura plàstica amb acabat llis, amb una capa de fons diluïda i dues d'acabat (P - 7)	6,74	88,760	598,24
2 E898A240	m2	Pintat de parament horitzontal interior de ciment, amb pintura plàstica amb acabat llis, amb una capa de fons diluïda i dues d'acabat (P - 8)	8,26	64,525	532,98
3 E83L1BK6	m2	Revestiment interior amb panell laminat decoratiu d'alta pressió HPL, tipus ignífug i d'aplicació general (CGF), de 6 mm de gruix, per a ús interior segons UNE-EN 438-4, comportament al foc B-s2, d0, cantell recte, amb una cara decorativa, acabat color llis i textura llisa semi-mat, col·locat adherit sobre parament vertical amb llata de fusta i adhesiu estructural de poliuretà monocomponent (P - 6)	206,34	0,560	115,55

<b>TOTAL</b>	<b>Capitol</b>	<b>01.04</b>	<b>1.246,77</b>
--------------	----------------	--------------	-----------------

## RESUM DE PRESSUPOST

Pag.: 1

NIVELL 2 : Capítol				Import
Capítol	01.01	Enderrocs		1.438,85
Capítol	01.02	Soleres		1.949,95
Capítol	01.03	Paviments		7.924,74
Capítol	01.04	Acabats		1.246,77
<b>Obra</b>	<b>01</b>	<b>Pressupost S26-PNG02443</b>		<b>12.560,31</b>
				<b>12.560,31</b>
NIVELL 1 : Obra				Import
Obra	01	Pressupost S26-PNG02443		12.560,31
				<b>12.560,31</b>

---

**PRESSUPOST D'EXECUCIÓ PER CONTRACTE**

---

Pag. 1

PRESSUPOST D'EXECUCIÓ MATERIAL.....	12.560,31
13 % Despeses Generals SOBRE 12.560,31.....	1.632,84
6 % Benefici Industrial SOBRE 12.560,31.....	753,62
	<hr/>
<b>Subtotal</b>	14.946,77
21 % IVA SOBRE 14.946,77.....	3.138,82
	<hr/>
<b>TOTAL PRESSUPOST PER CONTRACTE</b>	€ 18.085,59

---

Aquest pressupost d'execució per contracte puja a la quantitat de:

( DIVUIT MIL VUITANTA-CINC EUROS AMB CINQUANTA-NOU CÈNTIMS )

---





---

Annex 5: Protocol de coordinació d'activitats empresarials del Departament d'Ensenyament



## **Procediment operatiu d'activitats no pròpies del Departament d'Ensenyament (PO/CE/12/1.2.00)**

---

### **1. Objectiu**

Establir les actuacions per complir la normativa vigent en matèria de coordinació d'activitats empresarials, amb l'objecte de vetllar per la seguretat i la salut del personal, tant propi com aliè, en els centres de treball dependents del Departament d'Ensenyament.

### **2. Àmbit d'aplicació**

Qualsevol **activitat no pròpia** que té lloc en els centres de treball que pertanyen al Departament d'Ensenyament i que es contracta o s'encarrega a una empresa, persona física aliena o entitat amb competències delegades, com per exemple:

- servei de menjador,
- serveis de cuina,
- serveis de neteja,
- obres de reforma i ampliació,
- tractaments de plagues i ús de fitosanitaris,
- informàtica (primària, secundària, llar d'infants, adults, serveis educatius)
- altres activitats (vegeu la **taula 1**).

### **3. Normativa d'aplicació**

Quan el Departament d'Ensenyament encarrega, contracta o delega la realització d'activitats no pròpies, en termes de coordinació d'activitats empresarials, cal aplicar el capítol III del Reial decret 171/2004, de 30 de gener (BOE núm. 27, de 31 de gener de 2004), pel qual es desplega l'article 24 de la Llei 31/1995, de prevenció de riscos laborals.

### **4. Competències**

#### *4.1. Direcció General de Professorat i Personal Docent de Centres Públics*

Mitjançant el Servei de Prevenció de Riscos Laborals,

- Ha d'avaluar els riscos que es generin a causa de la concurrència d'activitats
- Ha de proposar les mesures correctores o preventives per eliminar o reduir els riscos avaluats
- Ha de comprovar l'eficàcia de les mesures adoptades
- Ha d'assessorar el o la responsable del centre de treball en el procediment de coordinació d'activitats empresarials
- Ha de requerir la informació necessària, si escau.

#### *4.2. Unitat promotora de la contractació*

- Ha d'informar el o la responsable del centre de treball, amb antelació suficient, de l'inici de les activitats no pròpies i de qui les desenvolupa.



- Ha de vetllar perquè les empreses o el personal treballador compleixi els requisits específics legals quan aquests siguin necessaris per desenvolupar els treballs contractats.
- Ha de facilitar tota la informació de què disposi i sigui necessària per a la coordinació de les activitats empresarials.
- En el cas d'obres de construcció, millora, reforma i/o adequació de les instal·lacions dels centres de treball que s'hagin realitzat simultàniament amb les activitats normals del centre, ha d'emplenar *l'Informe de seguretat i salut del personal d'un centre de treball amb obres de reforma, ampliació o millora (annex A)*.
- Si l'activitat consisteix en un tractament de control de plagues o en l'aplicació de productes fitosanitaris, cal aplicar allò que estableix la *Instrucció relativa al protocol d'actuació als centres pel control de plagues (IN/BI/12.1.0.04)*.

#### 4.3. Direcció del centre de treball o responsable de la gestió de l'edifici dels serveis administratius

- Ha d'aplicar els mecanismes de coordinació d'activitats empresarials.
- Ha de facilitar i sol·licitar a l'empresa, de la qual depenguin el personal treballador que ha de prestar el servei al centre, la informació necessària per a la coordinació de l'activitat empresarial, d'acord amb les instruccions d'aquest procediment i els **annexos B, C, D i E**.
- Ha de custodiar la informació rebuda per part de l'empresa, entitat o persona física aliena.
- Ha de vetllar, si escau, amb l'assessorament del Servei de Prevenció de Riscos Laborals, perquè les condicions de treball del personal aliè compleixin la normativa vigent.
- Ha de supervisar la documentació rebuda i requerir a l'empresa, entitat o persona física aliena el compliment de la normativa vigent.
- Quan la contractació d'un tractament de plagues la realitza una unitat o entitat amb competències delegades, diferent de la direcció del centre de treball, ha de vetllar perquè es compleixi la *Instrucció relativa al protocol d'actuació als centres pel control de plagues (IN/BI/12.1.0.04)*.

## 5. Requeriments

- Cal iniciar el procediment quan el o la responsable del centre de treball tingui coneixement de l'inici de l'activitat. Si l'activitat ja s'ha iniciat, cal que es porti a terme aquest procediment al més aviat possible.
- Cal la supervisió de la documentació rebuda i, si escau, l'assessorament del Servei de Prevenció de Riscos Laborals.
- El centre de treball ha d'arxivar tota aquesta documentació seguint els criteris propis de gestió interna.
- Per iniciar obres en el centre de treball en què coexisteixen les activitats, és imprescindible haver iniciat prèviament la coordinació d'activitats empresarials.
- Quan l'activitat consisteixi en l'aplicació o l'ús de productes químics (pintures, vernissos, tractaments de superfícies...), prèviament, l'empresa que realitzi l'activitat ha de facilitar **les fitxes de seguretat** d'aquests productes.



## 6. Definicions

**Activitat pròpia:** Activitat que **és inherent** a les competències específiques del Departament d'Ensenyament.

**Activitat no pròpia:** Activitat que **és no és inherent** a les competències específiques del Departament d'Ensenyament (*vegeu Taula 1*).

**Personal aliè:** Treballador/a que no pertany a l'Administració de la Generalitat de Catalunya.

**Accident laboral del personal aliè:** S'entén com a tal els accidents esdevinguts dins del recinte del centre de treball i durant el desenvolupament del treball del personal aliè.

**Centre de treball:** Qualsevol àrea, edificada o no, en la qual el personal treballador ha de restar o ha d'accedir per raó del treball.

**Concurrencia:** Presència simultània de personal propi i aliè en un centre de treball.

**Empresa, entitat, persona física aliena:** Qualsevol empresa, entitat o persona física aliena que desenvolupi l'activitat remunerada dins dels centres de treball del Departament d'Ensenyament.

**Responsable del centre:** En el cas de centres docents i serveis educatius, fa referència al/a la director/a del centre; en el cas dels serveis administratius, fa referència a la persona responsable de la seva gestió.

**Serveis administratius:** Serveis centrals (SC), serveis territorials (ST) i Consorci d'Educació de Barcelona (CEB).

**Unitats promotores de la contractació:** Direcció General de Serveis (SG de Gestió Econòmica i Règim Interior), Direcció General de Centres Públics (SG de Construccions, Manteniment i Equipaments de Centres Públics, SG de Suport als Centres Públics), Direcció de Serveis Territorials, Direcció del Centre Docent i Direcció del Servei Educatiu.

## 7. Mètode d'actuació per a les unitats implicades del Departament d'Ensenyament

**7.1** Cal fer una **relació inicial de les activitats no pròpies** que s'inclouen dins de l'àmbit d'aplicació d'aquest procediment per tal de portar-lo a terme amb cadascuna de les empreses, persones físiques alienes o entitats amb competències delegades. Els/les responsables dels centres de treball, quan tinguin coneixement de l'inici d'aquestes activitats, han de:

- 7.1.1. emplenar, signar i registrar l'original i còpia del *Justificant de recepció de documents de coordinació empresarial d'activitats no pròpies* **annex B** i adjuntar-hi la informació requerida a l'**avaluació de riscos i a l'annex C**;
- 7.1.2. entregar a l'empresa, perquè els retorni emplenats, els **annexos D i E**;
- 7.1.3. el o la responsable del centre de treball s'ha d'ocupar que aquesta documentació s'entregui o es trameti amb avís de rebuda a l'empresa o



persona física aliena que correspongui. Si la relació s'estableix amb una altra administració, la documentació s'ha de presentar en el registre d'aquesta administració.

Es recomana la realització d'una primera reunió informativa en la qual s'expliquin els models que conformen el present procediment operatiu de coordinació d'activitats empresarials;

- 7.1.4. un cop l'empresa hagi retornat la documentació, el/la responsable del centre de treball l'ha de supervisar. En cas que a (l'apartat EIII) de l'**annex E** hi figuri l'ús de productes químics o s'informi de riscos per al personal propi del centre de treball, aquesta documentació s'ha de remetre al Servei/Secció de Prevenció de Riscos Laborals. La informació d'aquests riscos i les mesures preventives que es puguin proposar s'han d'informar al personal treballador afectat;
  - 7.1.5. si l'empresa, entitat o persona física aliena no respon al requeriment, el o la responsable del centre de treball ha de tornar a sol·licitar la informació en una segona comunicació, on caldrà fer referència a la primera. Si persisteix la manca d'informació, cal comunicar l'incompliment a la unitat responsable per tal que prengui les mesures adients;
  - 7.1.6. **en cas d'aturada de l'activitat per un risc greu i imminent** (amb conseqüències molt greus per a la salut del personal treballador si no es deixa el lloc de treball) s'ha informar immediatament al Servei o Secció de Prevenció de Riscos Laborals dels serveis territorials corresponents;
  - 7.1.7. **en cas d'accident laboral del personal aliè** (definit en el punt 6 d'aquest document) el o la responsable del centre de treball ha de disposar de la notificació de l'accident i guardar-la amb la documentació de coordinació empresarial;
  - 7.1.8. el o la responsable del centre de treball ha de disposar d'un arxiu on cal guardar tota aquella documentació referent a la coordinació d'activitats empresarials, durant el període de 5 anys.
  - 7.1.9. quan l'activitat consisteixi en **el tractament de plagues** cal aplicar també amb caràcter previ la *Instrucció relativa al protocol d'actuació als centres pel control de plagues (IN/BI/12.1.0.04)*.
- 7.2.** Si l'activitat consisteixi en **la realització d'obres de millora, reforma i/o adequació de les instal·lacions dels centres de treball**, on s'hi continuïn realitzant les activitats al centre de treball;
- 7.2.1. la unitat promotora de la contractació ha d'emplenar, amb caràcter previ, l'annex A "*l'Informe de seguretat i salut d'un centre de treball amb obres de reforma o ampliació*" i l'ha de trametre al Servei de Prevenció de Riscos Laborals;
  - 7.2.2. el Servei de Prevenció de Riscos Laborals valorarà la informació continguda a l'annex A i consensuarà, si és possible, amb la unitat promotora de l'obra i el o la responsable del centre de treball les mesures preventives i/o correctores que s'han adoptar;
  - 7.2.3. en les obres RAM s'haurà de tramitar sempre **l'annex A**, al marge que el personal del centre tingui o no accés a la zona on es realitza l'obra;
  - 7.2.4. si el personal del centre té accés a la zona on es realitza l'obra RAM, a més de **l'annex A** s'hauran de tramitar els **annexos B, C, D i E**;



7.2.5. si en alguna fase de l'obra hi ha **treball amb amiant**, cal aplicar-hi el **Reial decret 396/2006, de 31 de març**;

7.2.6. cal informar al responsable del centre de treball de l'inici de les obres i de les mesures preventives que s'han adoptat.

La documentació detallada en les instruccions anteriors s'ha de formalitzar una primera vegada per a cada una de les activitats no pròpies que es desenvolupin en el centre de treball.



**Taula 1** (llista no exhaustiva d'activitats no pròpies)

<b>Departament d'Ensenyament Centres de treball</b>	<b>Activitat</b>	<b>Qui contracta, gestiona o presta el servei</b>
<b>1. Centres docents de primària: escoles, centres d'educació especial (CEE)</b>	Cuina / Menjador	AMPA Consell comarcal Ajuntament
	Transport escolar	Consell comarcal
	Monitors d'activitats extraescolars	AMPA
	Neteja	Ajuntament
	Jardineria	Ajuntament
	Obres / RAM	Departament d'Ensenyament
	Reparacions / Obres menors	Ajuntament EEC Departament d'Ensenyament
	Manteniment d'instal·lacions correctiu, preventiu i normatiu d'informàtica, electricitat, calefacció...	Ajuntament EEC
	Tractaments de plagues biocides	Ajuntament
Grups de teatre, animació, etc.	AMPA, centre	
<b>2. Centres docents de secundària (institut / institut escola / SES, EOI EASD)</b>	Manteniment d'instal·lacions correctiu, preventiu i normatiu d'informàtica, electricitat, calefacció...	Centre docent EEC
	Menjador / Cuina	Centre docent AMPA Consell comarcal
	Servei de bar	Empresa concessionària
	Activitats extraescolars	AMPA
	Tractaments plagues (biocides)	Centre docent
	Obres / reformes	Centre docent Departament d'Ensenyament EEC
	Obres RAM	Departament d'Ensenyament EEC
	Jardineria	Centre docent
	Neteja	Centre docent
Grups de teatre, animació, etc.	AMPA, centre	

**Taula 1** (llista no exhaustiva d'activitats no pròpies)

Departament d'Ensenyament Centres de treball	Activitat	Qui contracta, gestiona o presta el servei
<b>3. Llars d'infants (EEI)</b>	Manteniment d'instal·lacions (correctiu, preventiu i normatiu) (informàtica, electricitat, calefacció...)	Centre
	Tractaments plagues (biocides)	Centre
	Obres, reformes	Centre
	Obres RAM	Serveis territorials
	Jardineria	Centre
	Grups de teatre, animació, etc.	AMPA, centre
<b>4. Educació d'adults (AFA, CFA) Serveis educatius (CREDV, CREDA, CRP, EAP, ELIC)</b>	Manteniment d'instal·lacions correctiu, preventiu i normatiu d'informàtica, electricitat, calefacció...	Departament d'Ensenyament Altres departaments Ajuntament
	Tractaments de plagues (biocides)	Departament d'Ensenyament Altres departaments Ajuntament
	Obres, reformes	Departament d'Ensenyament Altres departaments Ajuntament
	Obres RAM	Departament d'Ensenyament
	Petites obres	Departament d'Ensenyament Altres departaments Ajuntament
	Neteja	Departament d'Ensenyament Altres departaments Ajuntament



**Taula 1** (*llista no exhaustiva d'activitats no pròpies*)

Departament d'Ensenyament Centres de treball	Activitat	Qui contracta, gestiona o presta el servei
<b>5. Serveis administratius. (serveis centrals, serveis territorials)</b>	Tractaments plagues (biocides)	Departament d'Ensenyament
	Obres, reformes	Departament d'Ensenyament
	Obres RAM	Departament d'Ensenyament
	Petites obres	Departament d'Ensenyament
	Neteja	Departament d'Ensenyament
	Vigilància	Departament d'Ensenyament
	Manteniment d'instal·lacions correctiu, preventiu i normatiu d'electricitat, calefacció...	Departament d'Ensenyament

Amb relació a les activitats que no es recullen en la **taula 1**, caldrà l'estudi del Servei o Secció de Prevenció de Riscos Laborals.

## 8. Referències normatives

- **Llei 31/1995, de 8 de novembre**, de prevenció de riscos laborals (BOE núm. 269, de 10 de novembre de 1995), modificada per la Llei 54/2003, de 12 de desembre, de reforma del marc normatiu de la prevenció de riscos laborals (BOE 298, de 13 de desembre de 2003).
- **Llei 12/2009, de 10 de juliol**, d'educació (DOGC núm. 5422, de 16 de juliol de 2009).
- **Reial decret 171/2004, de 30 de gener**, pel qual es desplega l'article 24 de la Llei 31/1995, en matèria de coordinació d'activitats empresarials (BOE núm. 27, de 31 de gener 2004).
- **Reial decret legislatiu 3/2011, de 14 de novembre**, pel qual s'aprova el text refós de la Llei de contractes del sector públic.
- **Decret 84/2002, de 5 de febrer**, de constitució del Consorci d'Educació de Barcelona (DOGC núm. 3595, de 14 de març de 2002).
- **Decret 102/2010, de 3 d'agost**, d'autonomia dels centres educatius (DOGC núm. 5686, de 5 d'agost de 2010).
- **Decret 297/2011, de 22 de març**, de reestructuració del Departament d'Ensenyament (DOGC 5844, de 24 de març de 2011).
- **Procediment operatiu de coordinació d'activitats empresarials (PO/CE/08)**. Direcció General de la Funció Pública. Departament de Governació i Administracions Públiques, presentat i aprovat per la Comissió Paritària General de Prevenció de Riscos Laborals, en data 8 de setembre de 2008.



## **9. Annexos**

**Annex A.** Informe de Seguretat i Salut del personal d'un centre de treball amb obres de reforma, ampliació o millora.

**Annex B.** Justificant de recepció de documents de coordinació empresarial d'activitats no pròpies

**Annex C.** Instruccions que cal seguir en cas d'emergència en el centre de treball

**Annex D.** Acreditació del compliment de la normativa vigent sobre coordinació d'activitats empresarials

**Annex E.** Informació dels riscos específics i de la planificació de l'activitat no pròpia

## **10. Difusió**

Aquest procediment s'enviarà a les unitats del Departament, les quals es detallen tot seguit, i se'n farà difusió a la intranet del Departament i al Portal de Centre:

- Secretaria General del Departament
- Direcció de Serveis del Departament
- Direccions generals del Departament
- Serveis Territorials del Departament
- Consorci d'Educació de Barcelona

## **11. Presentació i entrada en vigor**

Aquest procediment va ser aprovat el 25 de setembre de 2012 i la seva revisió ha estat acordada per la Comissió Paritària de Prevenció de Riscos Laborals del Departament d'Ensenyament en data 22 de novembre de 2013.

Maria Jesús Mier i Albert  
Secretària general

Barcelona, 28 de novembre de 2013

## **Annex A. Informe de seguretat i salut del personal d'un centre de treball amb obres de reforma, ampliació o millora**

---

Abans de la realització de les obres és un requisit imprescindible haver iniciat el procediment operatiu de coordinació d'activitats empresarials que **no són pròpies**.

Aquest document fa referència a l'afectació en el personal del centre de treball del Departament d'Ensenyament de les obres de reforma, ampliació o millora, quan aquestes coexisteixin amb l'activitat normal del centre.

La unitat promotora de la contractació és l'encarregada d'emplenar, amb caràcter previ, aquest "Annex A" i de trametre'l al Servei o Secció de Prevenció de Riscos Laborals, el qual en valorarà la informació i consensuarà, si és possible, les mesures preventives i/o correctores que cal adoptar amb la unitat promotora de l'obra i el o la responsable del centre de treball.

### **Dades del centre de treball**

---

Nom del centre		Serveis territorials / Serveis centrals	
Adreça		Codi postal	Municipi
Tipus de dependències			
<input type="checkbox"/> Edifici <input type="checkbox"/> Baixos <input type="checkbox"/> Planta			
Horari de treball		Atenció al públic?	
		<input type="checkbox"/> Sí <input type="checkbox"/> No	
Nombre de persones al centre		Nombre de persones afectades	

---

### **Descripció i durada de l'obra\***

---

Si l'obra té més d'una fase, descriuiu-les, indicant-ne la data d'inici prevista i la durada de cadascuna.

**Llocs de treball afectats\***

---

Indiqueu els llocs de treball que es veuran afectats en cadascuna de les fases previstes

---

Les obres afecten les vies d'evacuació del centre?

Sí  No

En cas afirmatiu, queda garantida l'evacuació correcta dels usuaris tenint en compte l'ocupació?

Sí  No

En cas afirmatiu, indiqueu-ho per a cadascuna de les fases de l'obra:

---

Instal·lacions del centre que es veuran afectades

---

Mesures adoptades per separar l'obra dels llocs de treball del centre

---

Està senyalitzada la prohibició d'accés a persones alienes a l'obra?

Sí  No

---

\* En cas de manca d'espai en aquest apartat, adjunteu un full amb la resta d'informació.



### Riscos per al personal treballador del centre aliè a l'obra\*

Hi ha modificació dels accessos al centre? (tant si afecta les persones com els vehicles d'emergència)

Sí  No

En alguna de les fases de l'obra es preveu la generació de pols que pugui afectar el personal treballador del centre?

Sí  No

S'aplicaran tractaments de pintures ignífugues en elements d'estructura, pintures en estructures metàl·liques, envernissat, etc., amb pistola?

Sí (en cas afirmatiu adjunteu-hi les fitxes de seguretat)  No

S'utilitzarà maquinària que generi nivells alts de soroll (martells pneumàtics, serres circulars, etc.)?

Sí  No

Hi ha risc de caiguda de materials en zones ocupades pel personal treballador i usuaris del centre?

Sí  No

En cas de disposar de grua torre o similar, està previst que aquesta es desplaci per damunt de zones ocupades pels treballadors i usuaris del centre?

Sí  No

Hi ha previstos treballs amb riscos especialment greus per les característiques particulars de l'activitat, els procediments o l'entorn del lloc de treball?

Sí  No

En cas afirmatiu, indiqueu-ne quins:

Hi ha previstos treballs en els quals l'exposició a agents químics suposi un risc d'especial gravetat?

Sí  No

En cas afirmatiu, indiqueu-ne quins:

Hi ha prevista una comunicació si es produeix una emergència (incendi, emanació de productes tòxics...) que pugui afectar el centre?

Sí  No

En cas de desenvolupar treballs amb risc d'exposició a l'amiant, el director o directora del centre de treball o responsable de la gestió de l'edifici dels serveis administratius garanteix la no-presència de personal treballador i/o usuari del centre de treball durant el desenvolupament de l'activitat contractada?

Sí  No

### Responsable de la unitat promotora

Indiqueu el nom i cognoms, la unitat i el càrrec

Lloc i data

## Annex B. Justificant de recepció de documents de coordinació empresarial d'activitats no pròpies

---

### Dades del centre de treball

Nom del centre

---

Adreça

---

Codi postal      Municipi

---

### Dades de l'empresa, entitat o persona física aliena que fa l'activitat

Nom NIF/CIF

---

Adreça electrònica

---

### Justificació

Per tal de donar compliment al que disposen, en matèria de coordinació d'activitats empresarials, la Llei 31/95, de 8 de novembre, i el Reial decret 171/2004, de desplegament de l'article 24 de la citada Llei, s'estableix una relació de documentació lliurada amb avís de recepció entre el centre de treball i el/la representant de l'empresa, entitat o persona física aliena que fa l'activitat.

---

Data de la recepció de la documentació

---

Nom i cognoms de la persona que lliura la documentació  
(director o directora del centre de treball o responsable de la gestió de l'edifici dels serveis administratius detallat a dalt)

---

Nom i cognoms de la persona que rep la documentació Càrrec  
(persona de l'empresa, entitat o persona física aliena que realitza l'activitat detallada a dalt)

---

#### Documentació (marqueu la documentació que es lliura)

- Avaluació de riscos laborals del centre de treball (s'ha d'adjuntar a aquest annex).
- "Annex C". Instruccions que cal seguir en cas d'emergència en el centre de treball. Aquesta instrucció cal que sigui emplenada per la direcció del centre de treball o responsable de la gestió de l'edifici dels serveis administratius.
- "Annex D".\* Acreditació del compliment de la normativa vigent sobre coordinació d'activitats empresarials.  
(No és necessari per a aquelles activitats que es repeteixen de manera periòdica en el centre de treball i que no canvien respecte de l'any anterior i que ja han estat lliurades una primera vegada.)
- "Annex E".\* Informació dels riscos específics i de la planificació de l'activitat no pròpia.  
(No és necessari per a aquelles activitats que es repeteixen de manera periòdica en el centre de treball i que no canvien respecte de l'any anterior i que ja han estat lliurades una primera vegada.)
- 

Lloc i data

---

Signatura del director o directora del centre de treball  
o responsable de la gestió de l'edifici dels serveis administratius

Signatura del o de la representant de l'empresa aliena

---

Una còpia d'aquest document ha de quedar arxivada al centre de treball o serveis administratius amb la resta de documentació rebuda.

---

\*Els annexos D i E es lliuren a títol de model per tal que siguin emplenats per l'empresa, entitat o persona física aliena que fa l'activitat i siguin retornats al centre de treball prèviament a l'inici dels treballs.

## Annex C. Instruccions que cal seguir en cas d'emergència en el centre de treball

---

### Dades del centre de treball

Nom del centre

---

Adreça

---

Codi postal      Municipi

---

### Dades de l'empresa, entitat o persona física aliena que realitza l'activitat

Nom

---

Adreça electrònica

---

### Instruccions

---

En el supòsit de **situacions d'emergència** que requereixin l'**evacuació o el confinament** en les dependències del centre de treball, les actuacions que cal seguir, tant pel personal visitant com pel personal del centre de treball s'han d'organitzar en termes de seguretat, rapidesa i efectivitat.

#### I. Sistema d'alarma que activa el Pla d'emergència per a l'evacuació i/o el confinament a l'edifici (quan esteu a les dependències del centre de treball)<sup>1</sup>

---

**Megafonia**

Missatge que indica la necessitat d'evacuació o confinament

Per a evacuació

Per a confinament

---

**Timbre**

Dibuix del senyal del timbre

Per a evacuació

Per a confinament

---

**Sirena**

Dibuix del senyal de la sirena

Per a evacuació

Per a confinament

---

**Altres sistemes**

Detall

---

## II. Actuacions d'evacuació i de confinament

---

Deixeu el vostre lloc de treball en condicions segures (atureu el funcionament i l'alimentació d'energia de les màquines i dels equips de treball que utilitzeu).

Seguiu les instruccions que us donin els responsables de l'evacuació i/o del confinament del centre de treball i mantingueu la calma en tot moment.

En qualsevol cas:

- Seguiu els recorreguts i les sortides d'evacuació i/o confinament assignats a la zona on us trobeu o realitzeu les vostres tasques.  
Vegeu plànols ubicats a: \_\_\_\_\_
- Dirigiu-vos al punt de reunió o a l'espai de confinament.  
Ubicació del punt de reunió a: \_\_\_\_\_  
Ubicació de l'espai de confinament a: \_\_\_\_\_
- En cas d'horari nocturn o festiu, si escau, ho comunicareu a: \_\_\_\_\_
- Si sou la primera persona a detectar l'emergència, aviseu immediatament a la persona del centre de treball que tingueu més a prop.
- Altres observacions:

---

## III. Altres informacions

---

- No us atureu bloquejant la sortida i adreceu-vos al punt de reunió o espai de confinament indicat.
- No correu, conserveu la calma.
- No retrocediu ni torneu enrere sota cap concepte.
- No utilitzeu els ascensors.
- Tanqueu les portes i finestres dels espais a mesura que els abandoneu (no els tanqueu amb clau).
- Si hi ha fum, camineu ajupits i poseu-vos un mocador, preferiblement moll, per tapar la boca i el nas.
- No baixeu mai al soterrani, si escau.

---

Lloc i data

---

Signatura del director o directora del centre de treball o responsable de la gestió de l'edifici dels serveis administratius



---

## Annex D. Acreditació del compliment de la normativa vigent sobre coordinació d'activitats empresarials

---

### Dades del centre de treball

Nom del centre

Adreça

Codi postal      Municipi

### Dades del/de la declarant

Nom de l'empresa, entitat o persona física aliena que realitza l'activitat

NIF/CIF

Nom i cognoms de la persona que representa l'empresa, entitat o persona física aliena que realitza l'activitat

Adreça electrònica

### Declaració

Declaro que:

**SÍ**   **NO**   **NP\***

- |                          |                          |                          |  |
|--------------------------|--------------------------|--------------------------|--|
| <input type="checkbox"/> | <input type="checkbox"/> | <input type="checkbox"/> | Ha impartit la informació i la formació en matèria preventiva al personal treballador que ha de prestar serveis en el centre de treball.   |
| <input type="checkbox"/> | <input type="checkbox"/> | <input type="checkbox"/> | Ha lliurat al personal treballador els equips de protecció individual (EPI) necessaris per dur a terme les tasques encomanades en el centre de treball.  |
| <input type="checkbox"/> | <input type="checkbox"/> | <input type="checkbox"/> | El personal que ha de prestar els serveis al centre de treball compleix els requisits d'idoneïtat per desenvolupar les tasques que tenen encomanades.  |
| <input type="checkbox"/> | <input type="checkbox"/> | <input type="checkbox"/> | Els equips de treball que el personal treballador de l'empresa o entitat han d'utilitzar per desenvolupar la seva tasca en el centre de treball compleixen els requisits establerts per la normativa vigent. |
| <input type="checkbox"/> | <input type="checkbox"/> | <input type="checkbox"/> | Disposa de contracte vigent amb la mútua d'accidents de treball i malalties professionals.<br>Nom de la mútua: _____   |
| <input type="checkbox"/> | <input type="checkbox"/> | <input type="checkbox"/> | Està al corrent i disposa dels TC-1 i TC-2 dels treballadors que realitzaran l'activitat en el centre de treball.  |
| <input type="checkbox"/> | <input type="checkbox"/> | <input type="checkbox"/> | Està al corrent del pagament de la Seguretat Social.   |
| <input type="checkbox"/> | <input type="checkbox"/> | <input type="checkbox"/> | Disposa de l'avaluació de riscos laborals feta i actualitzada.   |
| <input type="checkbox"/> | <input type="checkbox"/> | <input type="checkbox"/> | S'ha passat, al personal treballador, la informació rebuda del Pla d'emergència i d'avaluació de riscos laborals del centre de treball. Data de quan s'ha passat la informació: _____                        |

Lloc i data

Signatura del o de la representant de l'empresa, entitat o persona física aliena



## Annex E. Informació dels riscos específics i de la planificació de l'activitat no pròpia

### Dades de l'empresa, entitat o persona física que fa l'activitat

(Escolliu el que correspongui)

Societat  
 CIF

Nom de la societat

Autònom/a  
 NIF

Nom i cognoms

Adreça

Municipi

Telèfon

Adreça electrònica

Nom de la persona de contacte

Càrrec

Nombre de treballadors que desenvolupen l'activitat contractada

S'adjunta la llista amb els noms i cognoms dels treballadors

### Dades del centre de treball

Nom del centre

Adreça

Codi postal

Municipi

### Riscos generals i específics

Segons el que estableix l'article 24 de la Llei 31/1995, de 8 de novembre, de prevenció de riscos laborals, detallo els riscos generals i específics derivats de l'activitat que la nostra empresa, entitat o persona física aliena desenvoluparà en el centre de treball.

### I. Dades de l'activitat

Tasques	Ubicació en el centre de treball	Data d'inici	Data de finalització	Equips de treball utilitzats



Tasques	Ubicació en el centre de treball	Data d'inici	Data de finalització	Equips de treball utilitzats

**II. Riscos generats pels treballadors de l'empresa, entitat o persona física aliena**

Riscos generats pels treballadors	Mesures preventives que cal aplicar	Afecta als treballadors del centre? <input type="checkbox"/> No <input type="checkbox"/> Sí <input type="checkbox"/> No és procedent
		<input type="checkbox"/> No <input type="checkbox"/> Sí <input type="checkbox"/> No és procedent
		<input type="checkbox"/> No <input type="checkbox"/> Sí <input type="checkbox"/> No és procedent
		<input type="checkbox"/> No <input type="checkbox"/> Sí <input type="checkbox"/> No és procedent
		<input type="checkbox"/> No <input type="checkbox"/> Sí <input type="checkbox"/> No és procedent
		<input type="checkbox"/> No <input type="checkbox"/> Sí <input type="checkbox"/> No és procedent
		<input type="checkbox"/> No <input type="checkbox"/> Sí <input type="checkbox"/> No és procedent
		<input type="checkbox"/> No <input type="checkbox"/> Sí <input type="checkbox"/> No és procedent
		<input type="checkbox"/> No <input type="checkbox"/> Sí <input type="checkbox"/> No és procedent
		<input type="checkbox"/> No <input type="checkbox"/> Sí <input type="checkbox"/> No és procedent
		<input type="checkbox"/> No <input type="checkbox"/> Sí <input type="checkbox"/> No és procedent
		<input type="checkbox"/> No <input type="checkbox"/> Sí <input type="checkbox"/> No és procedent
		<input type="checkbox"/> No <input type="checkbox"/> Sí <input type="checkbox"/> No és procedent
		<input type="checkbox"/> No <input type="checkbox"/> Sí <input type="checkbox"/> No és procedent
		<input type="checkbox"/> No <input type="checkbox"/> Sí <input type="checkbox"/> No és procedent
		<input type="checkbox"/> No <input type="checkbox"/> Sí <input type="checkbox"/> No és procedent
		<input type="checkbox"/> No <input type="checkbox"/> Sí <input type="checkbox"/> No és procedent
		<input type="checkbox"/> No <input type="checkbox"/> Sí <input type="checkbox"/> No és procedent
		<input type="checkbox"/> No <input type="checkbox"/> Sí <input type="checkbox"/> No és procedent
		<input type="checkbox"/> No <input type="checkbox"/> Sí <input type="checkbox"/> No és procedent
		<input type="checkbox"/> No <input type="checkbox"/> Sí <input type="checkbox"/> No és procedent
		<input type="checkbox"/> No <input type="checkbox"/> Sí <input type="checkbox"/> No és procedent



**III. Relació de productes químics que s'utilitzaran en els treballs previstos**

Producte químic	Nom comercial del producte	Empresa que el comercialitza	Es disposa de fitxa de seguretat?
			<input type="checkbox"/> No <input type="checkbox"/> Sí <sup>1</sup>
			<input type="checkbox"/> No <input type="checkbox"/> Sí <sup>1</sup>
			<input type="checkbox"/> No <input type="checkbox"/> Sí <sup>1</sup>
			<input type="checkbox"/> No <input type="checkbox"/> Sí <sup>1</sup>
			<input type="checkbox"/> No <input type="checkbox"/> Sí <sup>1</sup>
			<input type="checkbox"/> No <input type="checkbox"/> Sí <sup>1</sup>
			<input type="checkbox"/> No <input type="checkbox"/> Sí <sup>1</sup>
			<input type="checkbox"/> No <input type="checkbox"/> Sí <sup>1</sup>
			<input type="checkbox"/> No <input type="checkbox"/> Sí <sup>1</sup>
			<input type="checkbox"/> No <input type="checkbox"/> Sí <sup>1</sup>
			<input type="checkbox"/> No <input type="checkbox"/> Sí <sup>1</sup>
			<input type="checkbox"/> No <input type="checkbox"/> Sí <sup>1</sup>
			<input type="checkbox"/> No <input type="checkbox"/> Sí <sup>1</sup>
			<input type="checkbox"/> No <input type="checkbox"/> Sí <sup>1</sup>
			<input type="checkbox"/> No <input type="checkbox"/> Sí <sup>1</sup>
			<input type="checkbox"/> No <input type="checkbox"/> Sí <sup>1</sup>
			<input type="checkbox"/> No <input type="checkbox"/> Sí <sup>1</sup>
			<input type="checkbox"/> No <input type="checkbox"/> Sí <sup>1</sup>

Lloc i data

Signatura del o de la representant de l'empresa, entitat o persona física aliena

1. En cas afirmatiu, adjunteu les fitxes de seguretat dels productes químics que s'utilitzaran.



Annex 6: Plec de Condicions

## B Tipus B

### B0 MATERIALS BÀSICS

#### B07 MORTERS

##### B073 MORTERS I PASTES AUTOANIVELLANTS

#### 0.- ELEMENTS QUE CONTEMPLA EL PLEC

B0731773.

##### 1.- DEFINICIÓ I CARACTERÍSTIQUES DELS ELEMENTS

Pastes autonivellants per a ús en paviments interiors.

###### CONDICIONS GENERALS:

Producte en pols ja preparat format per ciment, sorra de quars, cola d'origen animal i additius, per a obtenir, amb l'addició d'aigua en la proporció especificada, pastes per a cobrir els escrostonaments i les irregularitats petites que pugui tenir una superfície.

No ha de tenir grumolls ni principis d'aglomeració.

La massa, un cop pastada, ha de ser de consistència viscosa i espessa.

Classificació en funció del tipus d'aglomerant:

- Morters anivelladors de ciment: CT
- Morters anivelladors de sulfat de calç: CA
- Morters anivelladors de magnesita: MA
- Morters anivelladors de massilla asfàltica: AS
- Morters anivelladors de resina sintètica: SR

Classificació en funció del gruix d'aplicació.

- Capa fina: 2 a 30mm
- Capa gruixuda: >=35mm

Característiques:

- Resistència mecànica a la compressió d'acord amb UNE-EN 13813. La resistència a la compressió s'indicarà amb una C seguida de la classe de resistència a compressió en N/mm<sup>2</sup>
- Resistència mecànica a la flexió: d'acord UNE-EN 13813. La resistència a la flexió s'indicarà amb una F seguida de la classe de resistència a flexió en N/mm<sup>2</sup>
- Resistència al desgast: d'acord UNE-EN 13813. Hi ha tres mètodes d'assaig per a quantificar el desgast, mètode de Bòhem, mètode BCA, mètode de rodadura. Cada un es designa amb A (mètode de Bòhem), AR (mètode BCA) i RWA (mètode de rodament) seguits dels valors obtinguts en els assajos corresponents.
- Duresa superficial per a pastes anivelladores de magnesita i opcionalment per a pastes anivelladores amb àrids fins (<4mm) d'acord amb UNE-EN 13813. La duresa s'indica amb SH seguit del valor en N/mm<sup>2</sup>
- Resistència a la penetració per a pastes anivelladores de massilla asfàltica. D'acord amb assajos indicats en UNE-EN 13813. La resistència a la penetració s'indica amb les lletres IP o ICH depenent de l'assaig utilitzat.
- Resistència a la rodadura, d'acord amb assaig indicat en prEN13892-7. La resistència a la rodadura s'indica amb les lletres RWFC seguit de la carga en N
- Temps d'adormiment d'acord amb UNE-EN 13813
- Retracció i inflament: d'acord amb UNE-EN 13813
- Mòdul d'elasticitat: d'acord amb UNE-EN 13813. S'indica amb lletra E seguida del valor en kN/mm<sup>2</sup>
- Resistència a la tracció: d'acord amb UNE-EN 13813. S'indica amb lletra B seguida de valor en N/mm<sup>2</sup>.
- Resistència al impacte: d'acord amb UNE-EN 13813. S'indica amb lletra IR seguida de valor en Nm

Característiques especials (UNE-EN 13813):

- Resistència elèctrica: Ha de complir
- Resistència química: Ha de complir
- Reacció al foc: Ha de complir
- Emissió de substàncies corrosives: Ha de complir
- Resistència tèrmica: Ha de complir
- Permeabilitat a l'aigua: Ha de complir
- Aïllament acústic al soroll d'impacte: Ha de complir
- Absorció acústica: Ha de complir

La designació d'un morter anivellador es realitzarà escrivint el nom de la norma, seguit de la nomenclatura del tipus de morter i posteriorment els diferents dígitos de les característiques amb els valors corresponents.

## 2.- CONDICIONS DE SUBMINISTRAMENT I EMMAGATZEMATGE

### Subministrament:

- Envasat en sacs de polietilè estancs. A l'envàs ha de constar-hi el nom del fabricant i el tipus de producte contingut, el mode i les condicions d'aplicació.
- En camions formigonera. La pasta ha d'arribar a l'obra sense alteracions en les seves característiques, formant una barreja homogènia i sense haver iniciat l'adormiment. Queda expressament prohibit l'addició de qualsevol quantitat d'aigua o altres substàncies que puguin alterar la composició original

El subministrador ha de posar a disposició de la DF en el cas que aquesta ho sol·liciti, la documentació següent, que acredita el marcatge CE, segons el sistema d'avaluació de conformitat aplicable, d'acord amb el que disposa l'apartat 7.2.1 del CTE:

- Productes per a usos en interiors subjectes a reglamentacions sobre reacció al foc de Nivell o Classe: (A1 a E)\*\*\*, F. \*\*\* Productes o materials que no necessiten sotmetre's a assaig de reacció al foc (per exemple productes o materials de la classe A1 conformement a la Decisió 96/603/CE, i les seves modificacions),

- Productes per a usos en interiors no subjectes a reglamentacions sobre reacció al foc ni a reglamentacions sobre substàncies perilloses:

- Sistema 4: Declaració de Prestacions

- Productes per a usos en interiors subjectes a reglamentacions sobre substàncies perilloses,
- Productes per a usos en interiors subjectes a reglamentacions sobre reacció al foc de Nivell o Classe: (A1, A2, B, C)\*\*, D, E. \*\* Productes o materials per als quals una etapa clarament identificable en el procés de producció no suposa una millora en la classificació de reacció al foc (per exemple l'addició de retardadors d'ignició o la limitació de material orgànic):

- Sistema 3: Declaració de Prestacions

- Productes per a usos en interiors subjectes a reglamentacions sobre reacció al foc de Nivell o Classe: (A1, A2, B, C)\*. \* Productes o materials per als quals una etapa clarament identificable en el procés de producció suposa una millora en la classificació de reacció al foc (per exemple l'addició de retardadors d'ignició o la limitació de material orgànic):

- Sistema 1: Declaració de Prestacions

En l'embalatge o/i documentació que acompanya el producte ha de portar en un lloc visible el marcatge CE de conformitat amb els reials Decrets 1630 /1992 de 29 de desembre 1328/1995 de 28 de juliol que a més haurà d'anar acompanyat de la següent informació:

- Número d'identificació de l'organisme certificador (només per productes amb sistema 1)
- Número o marca identificativa i adreça registrada del fabricant.
- Dos últims dígits de l'any en que es va aplicar el marcatge CE
- Numero de certificat CE de conformitat (si és el cas)
- Referència a la norma UNE-EN 13813
- Identificació del producte d'acord amb la designació de diferents dígits
- Nom del producte
- Quantitat, (massa o volum)
- Data de fabricació i vida mitja
- Referència del lot
- Diàmetre màxim dels àrids
- Instruccions per la mescla i l'aplicació
- Especificacions de salubritat i seguretat
- Informació sobre les característiques essencials amb els valors necessaris:
  - Reacció al foc
  - Emissió de substàncies corrossives
  - Permeabilitat a l'aigua
  - Permeabilitat al vapor d'aigua
  - Resistència a compressió
  - Resistència a flexió
  - Resistència al desgast
  - Aïllament acústic
  - Absorció acústica
  - Resistència tèrmica
  - Resistència química.

Emmagatzematge: En el seu envàs, en llocs protegits de la humitat i de la temperatura elevada.

## 3.- UNITAT I CRITERIS D'AMIDAMENT

Unitat d'amidament: la indicada a la descripció de l'element

Criteri d'amidament: quantitat necessària subministrada a l'obra

## 4.- NORMATIVA DE COMPLIMENT OBLIGATORI

UNE-EN 13813:2003 Pastas autonivelantes y pastas autonivelantes para suelos. Pastas autonivelantes.

Características y especificaciones.

## **B0 MATERIAIS BÀSICS**

### **B09 ADHESIUS**

#### **B090 ADHESIUS D'APLICACIÓ UNILATERAL**

##### **0.- ELEMENTS QUE CONTEMPLA EL PLEC**

B0907100,B0907200,B0901000,B09011P0,B0901110.

##### **1.- DEFINICIÓ I CARACTERÍSTIQUES DELS ELEMENTS**

Adhesius que només requereixen escampar-se a una de les cares dels elements a unir.  
S'han considerat els tipus següents:

- En dispersió aquosa
- Aquós en dispersió vinílica
- En solució alcohòlica
- De poliuretà bicomponent
- De poliuretà (un sol component)
- De PVC
- De resines epoxi
- Bipolímer acrílic en dispersió aquosa per a col·locació de plaques de poliestirè

##### **EN DISPERSIÓ AQUOSA:**

Adhesiu de resines sintètiques per a la col·locació de paviments de PVC i revestiments tèxtils.  
Ha de ser de fàcil aplicació, tenir una gran força adhesiva inicial i no ser inflamable ni tòxic.

Densitat a 20°C:  $\leq 1,24 \text{ g/cm}^3$

Contingut sòlid: Aprox. 70%

Rendiment: 250 - 350 g/m<sup>2</sup>

##### **AQUÓS EN DISPERSIÓ VINÍLICA:**

Adhesiu per a la col·locació de revestiments murals i papers vinílics.

No ha de ser inflamable ni tòxic.

Densitat:  $1,01 \text{ g/cm}^3$

Rendiment: Aprox. 200 g/m<sup>2</sup>

Temperatura de treball:  $\geq 5^\circ\text{C}$

##### **EN SOLUCIÓ ALCOHÒLICA:**

Adhesiu de resines sintètiques en solució alcohòlica, per a la col·locació de paviments tèxtils lleugers.

Ha de ser de fàcil aplicació i tenir una gran força adhesiva inicial.

Densitat a 20°C:  $1,5 \text{ g/cm}^3$

Contingut sòlid: 84 - 86

Rendiment: Aprox. 450 g/m<sup>2</sup>

##### **DE POLIURETÀ BICOMPONENT:**

Adhesiu de poliuretà bicomponent, per a la col·locació de paviments de goma.

Ha de ser de fàcil aplicació, exempt de dissolvents i no inflamable.

##### **DE POLIURETÀ (UN SOL COMPONENT):**

Adhesiu format per un aglomerant de resines hidroxilades soles o modificades, que catalitzen en ésser mesclades amb un isocianat.

Característiques de la pel·lícula líquida:

- La mescla preparada, després de tres minuts d'agitació (INTA 163.203) no ha de tenir grumolls, pallofes ni dipòsits durs
- Temperatura d'inflamació (INTA 160.232 A):  $\geq 30^\circ\text{C}$
- Rendiment per a una capa superior a 150 micres:  $> 1 \text{ m}^2/\text{kg}$
- Temperatura d'enduriment:  $\geq 15^\circ\text{C}$
- Temps d'aplicació a 20°C:  $> 3 \text{ h}$

Resistència química de la pel·lícula seca:

- Àcid cítric, 10%: 15 dies
- Àcid làctic, 5%: 15 dies
- Àcid acètic, 5%: 15 dies
- Oli de cremar: Cap modificació
- Xilol: Cap modificació
- Clorur sòdic, 10%: 15 dies
- Aigua: 15 dies

PVC:

Adhesiu preparat per a la unió de materials de PVC.



Ha de ser de fàcil aplicació i tenir una gran força adhesiva inicial.  
Ha de tenir bona estabilitat dimensional als canvis de temperatura i no ha de produir olors molestes.  
Temps de pre-assecatge en condicions normals:  $\leq 1$  min  
Resistència a la compressió:  $> 10$  N/mm<sup>2</sup>  
Resistència a la tracció:  $> 18$  N/mm<sup>2</sup>  
DE RESINES EPOXI:  
Adhesiu de resines epoxi bicomponent, per a la col·locació de paviments de goma i revestiment de PVC.  
Ha de ser resistent a la humitat, a la calor, als olis, als dissolvents, als àcids i als àlcalis diluïts.  
La mescla dels dos components s'ha de fer amb la mateixa proporció.  
Temps d'aplicació a 20°C: 3 - 4 h  
BIPOLÍMER ACRÍLIC EN DISPERSIÓ AQUOSA:  
Adhesiu de pasta aquosa, format per càrregues minerals i additius i com a lligant principal, un copolímer acrílic en dispersió.  
Ha de ser apte per a barrejar-se amb el ciment.  
Extracte sec a 105°C: 75 - 78  
Contingut de cendres a 450°C: 65 - 68  
Toleràncies:  
- Densitat:  $\pm 0,1\%$   
- Extracte sec:  $\pm 3\%$   
- Contingut de cendres:  $\pm 3\%$

## 2.- CONDICIONS DE SUBMINISTRAMENT I EMMAGATZEMATGE

Subministrament: En envasos hermèticament tancats.  
A cada envàs hi ha de figurar les dades següents:

- Identificació del fabricant
- Nom comercial del producte
- Identificació del producte
- Data de caducitat
- Pes net o volum del producte
- Instruccions d'ús
- Limitacions d'ús (temperatura, materials, etc.)
- Toxicitat i inflamabilitat
- Temps d'assecat
- Rendiment

Per adhesius de dos components:

- Proporció de la mescla
- Temps d'inducció de la mescla
- Vida de la mescla

Per adhesius de PVC, el fabricant ha de facilitar les dades següents:

- Color
- Densitat
- Viscositat
- Contingut sòlid

Emmagatzematge: En el seu envàs, en locals ventilats, sense contacte amb el terreny.

Temperatura d'emmagatzematge:

- Dispersió aquosa, dispersió vinílica:  $\geq 10^\circ\text{C}$
- Solució alcohòlica, poliuretà, PVC, resines epoxi:  $5^\circ\text{C} - 30^\circ\text{C}$

Per a adhesiu aquós en dispersió vinílica el temps màxim d'emmagatzematge és 1 any a partir de la data de fabricació.

## 3.- UNITAT I CRITERIS D'AMIDAMENT

Unitat d'amidament: la indicada a la descripció de l'element

Criteri d'amidament: quantitat necessària subministrada a l'obra

## 4.- NORMATIVA DE COMPLIMENT OBLIGATORI

No hi ha normativa de compliment obligatori.

## **B0 MATERIALS BÀSICS**

### **B0A FERRETERIA**

#### **B0A1 FILFERROS**

## 0.- ELEMENTS QUE CONTEMPLA EL PLEC

### B0A14200.

#### 1.- DEFINICIÓ I CARACTERÍSTIQUES DELS ELEMENTS

Fil d'acer dolç, flexible i tenaç, obtingut per estiratge en fred o per trefilatge.  
S'han considerat els tipus següents:

- Filferro d'acer
- Filferro d'acer galvanitzat
- Filferro d'acer plastificat
- Filferro recuit

#### CARACTERÍSTIQUES GENERALS:

Ha de ser de secció constant i uniforme.

Ha de complir les especificacions de la norma UNE 36722.

#### ACABAT SUPERFICIAL GALVANITZAT:

El seu recobriment de zinc ha de ser homogeni, llis, sense discontinuïtats, escames, grans, rugositats o esquerdes, no ha de tenir taques ni d'altres imperfeccions superficials.

La masa mínima del recobriment de zinc (UNE 37-504) ha de complir les especificacions de les taules I i II de l'UNE 37-506.

Resistència a la tracció (UNE 37-504):

- Qualitat G1 o G2: 1770 N/mm<sup>2</sup>
- Qualitat G3: 1570 N/mm<sup>2</sup>

Adherència del recobriment (UNE 37-504): Ha de complir

Puresa del zinc (UNE 37-504):  $\geq 98,5\%$

Toleràncies:

- Diàmetre:  $\pm 2\%$  diàmetre nominal

#### FILFERRO D'ACER PLASTIFICAT:

Filferro d'acer de baix contingut de carboni, galvanitzat en calent, amb un recobriment orgànic de PVC aplicat per extrusió o sinterització.

El recobriment de PVC ha de complir les especificacions de l'apartat 6.3 de l'UNE 36-732.

La concentricitat i l'adherència del recobriment de PVC ha de complir les especificacions del article 6.5 UNE 36-732.

Característiques del galvanitzat: G-1B (UNE 37-506)

Resistència a la tracció:

- Qualitat recuit:  $\leq 600$  N/mm<sup>2</sup>
- Qualitat dur:  $> 600$  N/mm<sup>2</sup>

Toleràncies:

- Diàmetre: taula 1 UNE 36-732

#### 2.- CONDICIONS DE SUBMINISTRAMENT I EMMAGATZEMATGE

Subministrament: En rotlles. A l'embalatge o albarà de lliurament hi han de constar les dades següents:

- Identificació del fabricant o nom comercial
- Identificació del producte
- Diàmetre i llargària dels rotlles

Emmagatzematge: En llocs secs i protegits de la intempèrie.

#### 3.- UNITAT I CRITERIS D'AMIDAMENT

Unitat d'amidament: la indicada a la descripció de l'element

Criteri d'amidament: quantitat necessària subministrada a l'obra

#### 4.- NORMATIVA DE COMPLIMENT OBLIGATORI

##### FILFERRO D'ACER:

\* UNE 36722:1974 Alambre de acero de bajo contenido en carbono. Medidas y tolerancias.

##### FILFERRO D'ACER GALVANITZAT:

\* UNE 37506:1983 Alambres de acero galvanizados en caliente para usos generales. Designación de calidades. Características generales.

\* UNE 37502:1983 Alambres de acero galvanizados en caliente. Condiciones técnicas de suministro.

##### FILFERRO PLASTIFICAT:

\* UNE 36732:1995 Alambre y productos de alambre para cerramientos. Recubrimientos orgánicos sobre el alambre. Recubrimientos de poli(cloruro de vinilo).

## **B0 MATERIALS BÀSICS**

### **B0A FERRETERIA**

#### **B0A4 VISOS**

##### **0.- ELEMENTS QUE CONTEMPLA EL PLEC**

**B0A4A400.**

###### **1.- DEFINICIÓ I CARACTERÍSTIQUES DELS ELEMENTS**

Tijes cilíndriques o còniques, amb filet de secció triangular que dibuixa sobre la seva superfície una hèlice contínua.

S'han considerat els tipus següents:

- Visos galvanitzats
- Visos per a fusta o tac de PVC
- Visos per a conglomerats de fusta, de llautó
- Visos per a plaques de cartró-guix, cadmiats o galvanitzats

###### **CARACTERÍSTIQUES GENERALS:**

El perfil de la rosca del vis ha d'estar en relació amb el seu diàmetre (UNE 17-008), i la llargària de la rosca, en relació amb la seva llargària (UNE 17-051).

La seva superfície ha de ser llisa, sense fissures, rebaves ni d'altres defectes superficials.

Els fils de la rosca no han de tenir defectes de material ni empremtes d'eines.

Cementació del vis: > 0,1 mm

###### **ACABAT CADMIAT:**

El seu recobriments ha de ser llis, sense discontinuïtats ni exfoliacions i no ha de tenir taques ni imperfeccions superficials.

###### **ACABAT GALVANITZAT:**

El seu recobriments ha de ser llis, sense discontinuïtats ni exfoliacions i no ha de tenir taques ni imperfeccions superficials.

Protecció de galvanitzat: >= 275 g/m<sup>2</sup>

Puresa del zinc, en pes: >= 98,5%

###### **2.- CONDICIONS DE SUBMINISTRAMENT I EMMAGATZEMATGE**

Subministrament: Empaquetats.

Emmagatzematge: En llocs protegits de la pluja i la humitat.

###### **3.- UNITAT I CRITERIS D'AMIDAMENT**

Unitat d'amidament: la indicada a la descripció de l'element

Criteri d'amidament: quantitat necessària subministrada a l'obra

###### **4.- NORMATIVA DE COMPLIMENT OBLIGATORI**

No hi ha normativa de compliment obligatori.

## **B0 MATERIALS BÀSICS**

### **B0A FERRETERIA**

#### **B0A6 TACS I VISOS**

##### **0.- ELEMENTS QUE CONTEMPLA EL PLEC**

**B0A61800,B0A61600.**

###### **1.- DEFINICIÓ I CARACTERÍSTIQUES DELS ELEMENTS**

Conjunt d'una peça per a encastar (tac) i un cargol o un vis. El sistema de subjecció del tac pot ser per adherència química o per expansió produïda per la deformació de la peça en ser comprimida

pel cargol.

S'han considerat els tipus següents:

- Tac d'expansió de niló i vis d'acer
- Tac d'expansió d'acer, amb vis, volandera i femella del mateix material
- Fixació mecànica formada per una base metàl·lica cargolada, vis d'acer, beina de PVC, volanderes d'estanquitat i tap de cautxú
- Tac químic format per una ampolla amb resina, cargol, volandera i femella

CARACTERÍSTIQUES GENERALS:

El disseny del tac ha de ser l'adient al suport i als esforços que ha de suportar.

Els cargols no han de tenir imperfeccions (rebaves, emprentes, etc) que impedeixin cargolar els elements.

El vis ha d'anar protegit contra la corrosió.

Els diàmetres del tac i vis han de ser compatibles.

El perfil de la femella ha de ser segons el seu diàmetre (UNE 17-008).

Cementació del vis: > 0,1 mm

TAC QUÍMIC:

L'ampolla ha de ser de vidre i estanca.

Ha de contenir un adhesiu de dos components: una resina de reacció i un enduridor d'aplicació en fred.

El cargol ha de ser d'acer zincat. Ha de dur una marca per tal de conèixer la seva profunditat d'ús.

El cap de l'extrem lliure ha de ser compatible amb l'adaptador de la perforadora.

Diàmetre de l'ampolla: 14 mm

Temps d'enduriment segons temperatura ambient:

> 20°C: 10 min

10°C - 20°C: 20 min

0°C - 10°C: 1 h

- 5°C - 0°C: 5 h

VOLANDERES:

Diàmetre interior de la volandera:

- Diàmetre del cargol 10 mm: 11 mm

- Diàmetre del cargol 11 mm: 13 mm

## 2.- CONDICIONS DE SUBMINISTRAMENT I EMMAGATZEMATGE

Subministrament: S'ha de subministrar conjuntament amb totes les peces necessàries per a la seva correcta col·locació en capsos, on han de figurar:

- Identificació del fabricant
- Diàmetres
- Llargàries
- Unitats
- Instruccions d'ús

Emmagatzematge: En llocs protegits de la pluja i la humitat.

## 3.- UNITAT I CRITERIS D'AMIDAMENT

Unitat d'amidament: la indicada a la descripció de l'element

Criteri d'amidament: quantitat necessària subministrada a l'obra

## 4.- NORMATIVA DE COMPLIMENT OBLIGATORI

No hi ha normativa de compliment obligatori.

---

## **B0 MATERIALS BÀSICS**

### **B0B ACER I METALL EN PERFILS O BARRES**

#### **B0B2 ACER EN BARRES CORRUGADES**

##### 0.- ELEMENTS QUE CONTEMPLA EL PLEC

B0B2A000.

---

## 1.- DEFINICIÓ I CARACTERÍSTIQUES DELS ELEMENTS

Acer per a armadures passives d'elements de formigó:

S'han considerat els elements següents:

- Barres corrugades

CARACTERÍSTIQUES GENERALS:

En el cas de que el material s'utilitzi en obra pública, l'acord de Govern de la Generalitat de Catalunya de 9 de juny de 1998, exigeix que els materials siguin de qualitat certificada o puguin acreditar un nivell de qualitat equivalent, segons les normes aplicables als estats membres de la Unió Europea o de l'Associació Europea de Lliure Canvi.

També en aquest cas, es procurarà que els esmentats materials disposin de l'etiqueta ecològica europea, regulada en el Reglament 880/1992/CEE o bé altres distintius de la Comunitat Europea. Els productes d'acer per a armadures passives no han de tenir defectes superficials ni fissures. L'armadura ha de ser neta, sense taques de greix, d'oli, de pintura, de pols o de qualsevol altre matèria perjudicial.

Els filferros llisos només es poden utilitzar com elements de connexió d'armadures bàsiques electrosoldades en gelosia.

Les barres corrugades han de tenir al menys dues files de corrugues transversals, uniformement distribuïdes al llarg de tota la llargària. Dins de cada fila, les corrugues han d'estar uniformement espaiades.

Les característiques següents han de complir amb els valors declarats pel fabricant, assajades segons la norma corresponent, dins del límit de tolerància indicat, en el seu cas:

- Diàmetre nominal: s'ha d'ajustar als valors especificats a la taula 6 de la UNE-EN 10080.
  - Diàmetres nominals  $\leq 10,00$  mm: Variació en intervals de mig mm
  - Diàmetres nominals  $> 10,00$  mm: Variació en unitats senceres de mm
- Dimensions i geometria de les corrugues: Ha de complir l'especificat en l'apartat 7.4.2 de la UNE-EN 10080.
- Massa per metre: El valor nominal ha de ser l'especificat en la taula 6 de la UNE-EN 10080, en relació amb el diàmetre nominal i l'àrea nominal de la secció transversal
- Secció equivalent:  $\geq 95,5\%$  Secció nominal
- Aptitud al doblegat:
  - Assaig doblegat amb angle  $\geq 180^\circ$  (UNE-EN 10080, UNE-EN ISO 15630-1): No s'ha d'apreciar trencaments o fissures
  - Assaig doblegat -desdoblegat amb angle  $\geq 90^\circ$  (UNE-EN 10080, UNE-EN ISO 15630-1): No s'ha d'apreciar trencaments o fissures

Tensió d'adherència (assaig de la biga UNE-EN 10080):

- Tensió d'adherència:
  - $D < 8$  mm:  $\geq 6,88$  N/mm<sup>2</sup>
  - $8$  mm  $\leq D \leq 32$  mm:  $\geq (7,84 - 0,12 D)$  N/mm<sup>2</sup>
  - $D > 32$  mm:  $\geq 4,00$  N/mm<sup>2</sup>
- Tensió de última d'adherència:
  - $D < 8$  mm:  $\geq 11,22$  N/mm<sup>2</sup>
  - $8$  mm  $\leq D \leq 32$  mm:  $\geq (12,74 - 0,19 D)$  N/mm<sup>2</sup>
  - $D > 32$  mm:  $\geq 6,66$  N/mm<sup>2</sup>
- Composició química (% en massa):

	C	Ceq	S	P	Cu	N
	%màx.	%màx.	%màx.	%màx.	%màx.	%màx.
Colada	0,22	0,050	0,050	0,050	0,800	0,012
Producte	0,24	0,052	0,055	0,055	0,850	0,014

Ceq = Carboni equivalent

Es pot superar el valor màxim per al Carboni en un 0,03% en massa, si el valor del Carboni equivalent disminueix en un 0,02% en massa.

Les característiques anteriors s'han de determinar segons la norma UNE-EN ISO 15630-1.

BARRES I ROTLLES D'ACER CORRUGAT SOLDABLE:

El producte s'ha de designar segons l'especificat en l'apartat 5.1 de la UNE-EN 10080:

- Descripció de la forma
- Referència a la norma EN
- Dimensions nominals
- Classe tècnica

Les característiques següents han de complir amb els valors declarats pel fabricant, assajades segons la norma corresponent, dins del límit de tolerància indicat, en el seu cas:

- Característiques geomètriques del corrugat de les barres han de complir les especificacions de l'apartat 7.4.2 de la norma UNE-EN 10080.
- Característiques mecàniques de les barres:
  - Acer soldable (S)
    - Allargament total sota càrrega màxima:

- Acer subministrat en barres:  $\geq 5,0\%$
- Acer subministrat en rotlles:  $\geq 7,5\%$
- Acer soldable amb característiques especials de ductilitat (SD):
  - Allargament total sota càrrega màxima:
    - Acer subministrat en barres:  $\geq 7,5\%$
    - Acer subministrat en rotlles:  $\geq 10,0\%$
  - Resistència a fatiga: Ha de complir l'especificat la taula 32.2.d de l'EHE-08
  - Deformació alternativa: Ha de complir l'especificat la taula 32.2.e de l'EHE-08

Designació	Lím.elàstic fy N/mm2	Càrrega unitaria trencament fs(N/mm2)	Allargament al trencament fs	Relació fs/fy
B 400 S	$\geq 400$	$\geq 440$	$\geq 14\%$	$\geq 1,05$
B 500 S	$\geq 500$	$\geq 550$	$\geq 12\%$	$\geq 1,05$
B 400 SD	$\geq 400$	$\geq 480$	$\geq 20\%$	$\geq 1,20$
B 500 SD	$\geq 500$	$\geq 575$	$\geq 16\%$	$\geq 1,15$

- Diàmetre nominal: S'han d'ajustar a la sèrie següent (mm): 6 8 10 12 14 16 20 25 32 i 40 mm
- S'ha d'evitar utilitzar barres de diàmetre  $\leq 6$  mm, en el cas d'armadura muntada o elaborada amb soldadura.

Toleràncies:

- Massa:
  - Diàmetre nominal  $> 8,0$  mm:  $\pm 4,5\%$  massa nominal
  - Diàmetre nominal  $\leq 8,0$  mm:  $\pm 6\%$  massa nominal

Les característiques anteriors s'han de determinar segons la norma UNE-EN ISO 15630-1.

## 2.- CONDICIONS DE SUBMINISTRAMENT I EMMAGATZEMATGE

Emmagatzematge: en llocs en els que restin protegits de la pluja, l'humitat del terra i l'eventual agressivitat de l'ambient.

Es classificaran segons el tipus, qualitat, diàmetre i procedència.

Abans de la seva utilització i en especial després de períodes llargs d'emmagatzematge en obra, s'ha d'inspeccionar la superfície per tal de comprovar que no hi hagi alteracions superficials. Pèrdua de pes després de l'eliminació d'òxid superficial amb raspall de filferros:  $< 1\%$

## 3.- UNITAT I CRITERIS D'AMIDAMENT

Unitat d'amidament: la indicada a la descripció de l'element

Criteri d'amidament: quantitat necessària subministrada a l'obra

## 4.- NORMATIVA DE COMPLIMENT OBLIGATORI

Real Decreto 1247/2008, de 18 de julio, por el que se aprueba la Instrucción de Hormigón Estructural (EHE-08).

UNE-EN 10080:2006 Acero para el armado del hormigón. Acero soldable para armaduras de hormigón armado. Generalidades.

## 5.- CONDICIONS DE CONTROL DE RECEPCIÓ

CONDICIONS DE MARCATGE I CONTROL DE LA DOCUMENTACIÓ:

Han de portar gravades, una marca que identifiqui el país d'origen i la fàbrica i una altra que identifica la classe tècnica (segons l'especificat en l'apartat 10 de la EHE-08, UNE-EN 10080), aquesta marca s'ha de repetir a intervals  $\leq 1,5$  m

Cada partida d'acer ha d'anar acompanyada d'una full de subministrament que com a mínim, ha de contenir la informació següent:

- Identificació del subministrador
- Número d'identificació de la certificació d'homologació d'adherència (apartat 32.2 EHE-08)
- Número de sèrie del full de subministrament
- Nom de la fàbrica
- Data d'entrega i nom del peticionari
- Quantitat d'acer subministrat classificat per diàmetres i tipus d'acer
- Diàmetres subministrats
- Designació dels tipus d'acers subministrats segons EHE-08, UNE-EN 10080
- Forma de subministrament: barra o rotlle

- Identificació i lloc de subministrament
- Sistema d'identificació adoptat segons EHE-08, UNE-EN 10080
- Classe tècnica segons l'especificat en l'apartat 10 de la EHE-08, UNE-EN 10080
- Indicació, en el seu cas, de procediments especials de soldadura

El fabricant ha de facilitar un certificat d'assaig que garanteixi el compliment de les característiques anteriors, on s'ha d'incloure la informació següent:

- Data d'emissió del certificat
- Certificat de l'assaig de doblegat-desdoblegat
- Certificat de l'assaig de doblegat simple
- Certificat de l'assaig de fatiga en acers tipus SD
- Certificat de l'assaig de deformació alternativa en acers tipus SD
- Certificat d'homologació d'adherència en el cas en que es garanteixi les característiques d'adherència mitjançant l'assaig de la biga
  - Marca comercial de l'acer
  - Forma de subministrament: barra o rotlles

#### OPERACIONS DE CONTROL:

Els punts de control més destacables són els següents:

- Per a cada partida de subministrament que arribi a l'obra:
  - Recepció del certificat de garantia del fabricant, signat per persona física, segons article 32º de la norma EHE-08.
  - Inspecció visual del material i observació de les marques d'identificació.
- Quan l'acer disposi de marcatge CE es comprovarà la seva conformitat mitjançant la verificació documental de que els valors declarats en els documents del marcatge permetin deduir el compliment de les especificacions contemplades en el projecte i a l'article 32 de l'EHE-08.

Mentre no estigui vigent el marcatge CE per acers corrugats destinats a l'elaboració d'armadures per a formigó armat, hauran de ser conformes a l'EHE-08 i a l'UNE-EN 10080. La demostració d'aquesta conformitat es podrà efectuar mitjançant:

- La possessió d'un distintiu de qualitat oficialment reconegut, conforme a l'article 81 de l'EHE-08
- La realització d'assajos de comprovació durant la recepció. Es farà en funció de la quantitat d'acer subministrat:
  - Subministrament < 300 t:
    - Es dividirà el subministrament en lots de com a màxim 40 t que siguin del mateix subministrador, fabricant, designació i sèrie, i es prendran 2 provetes on es realitzaran els següents assaigs:
      - Comprovació de la secció equivalent
      - Comprovació de les característiques geomètriques
      - Assaig de doblat-desdoblament, o alternativament, el de doblat simple
      - A més, es comprovarà com a mínim en una proveta de cada diàmetre, el tipus d'acer utilitzat i el seu fabricant, el límit elàstic, la càrrega de ruptura, l'allargament de ruptura, i l'allargament sota càrrega màxima.
  - Subministrament >= 300 t:
    - Es prendran 4 provetes per a la comprovació de les característiques mecàniques del cas anterior.
    - Alternativament, el Subministrador podrà optar per facilitar un certificat de traçabilitat, signat per persona física, on es declari els fabricants i les colades de cada subministrament. A més, facilitarà una còpia del certificat del control de producció del fabricant, on es recullin els resultats dels assaigs mecànics i químics de cada colada. En aquest cas, s'efectuaran assaigs de contrast de traçabilitat de colada, mitjançant la determinació de les característiques químiques sobre 1 de cada quatre lots, realitzant com a mínim 5 assaigs.
    - La composició química podrà presentar les variacions següents respecte el certificat de control de producció per a ser acceptada:
      - %Cassaig = %Ccertificat: ±0,03
      - %Ce<sub>q</sub> assaig = %Ce<sub>q</sub> certificat: ±0,03
      - %Passaig = %Pcertificat: ±0,008
      - %Sassaig = %Scertificat: ±0,008
      - %Nassaig = %Ncertificat: ±0,002
    - Un cop comprovada la traçabilitat de la colada, es farà la divisió en lots de com a mínim 15 barres. Par a cada lot, s'assajaràn 2 provetes sobre les que es faran els següents assaigs:
      - Comprovació de la secció equivalent
      - Comprovació de les característiques geomètriques
      - Assaig de doblat-desdoblament, o alternativament, el de doblat simple
      - Comprovació del límit elàstic, la càrrega de ruptura, la relació entre ells, i l'allargament de ruptura
- En el cas d'estructures sotmeses a fatiga, el comportament de l'acer es podrà demostrar mitjançant la presentació d'un informe d'assajos, de com a màxim un any d'antiguitat, que compleixin amb l'article 38.10, i realitzat en un laboratori acreditat

- En el cas d'estructures situades en zona sísmica, el comportament de l'acer es podrà demostrar mitjançant la presentació d'un informe d'assaigs, de com a màxim un any d'antiguitat, que compleixin amb l'article 32º, i realitzat en un laboratori acreditat.
- Comprovacions experimentals de les armadures elaborades durant el subministrament o la seva fabricació en obra:
  - El control experimental de les armadures elaborades comprendrà la comprovació de les característiques mecàniques, les d'adherència, i les de les seves dimensions geomètriques, així com les característiques en cas de realitzar soldadura resistent.
- En cas de disposar d'un distintiu de qualitat oficialment reconegut, la DF podrà eximir la realització de les comprovacions experimentals.
- Es definirà com a lot de control experimental quan es compleixi:
  - Pes del lot  $\leq 30$  t
  - Les armadures fabricades a central aliena a l'obra, hauran de ser subministrades en remeses consecutives des de la mateixa instal·lació de ferralla
  - Si es fabriquen a obra, les que s'hagin produït en un període d'1 mes
  - Estar fabricades amb el mateix tipus d'acer i forma de producte

Els assaigs per a realitzar el control, es realitzaran en laboratoris autoritzats.

- Comprovació de la conformitat de les característiques mecàniques:
  - Armadures fabricades sense processos de soldadura: es realitzarà l'assaig a tracció sobre 2 provetes per a cada mostra corresponent a un diàmetre de cada sèrie. Si l'acer estigués en possessió d'un distintiu de qualitat oficialment reconegut, la DF podrà realitzar els assaigs sobre una única proveta. En el cas que no s'hagin utilitzat processos de redreçat, es podrà eximir la realització d'aquest assaigs.
  - Armadures fabricades amb processos de soldadura: es prendran 4 mostres per lot, corresponents a les combinacions de diàmetres més representatius del procés de soldadura, realitzant-se: assaigs de tracció sobre 2 provetes dels diàmetres més petits de cada mostra, i assaigs de doblat simple, o el de doblat desdoblant, sobre 2 provetes dels diàmetres més grans. Si l'acer estigués en possessió d'un distintiu de qualitat oficialment reconegut, la DF podrà realitzar els assaigs sobre una única proveta.
- Comprovació de la conformitat de les característiques d'adherència:
  - Es prendrà una mostra de 2 provetes per a cada un dels diàmetres que formin part del lot d'acer redreçat, i es determinaran les característiques geomètriques. En el cas que l'acer disposi d'un certificat de les característiques d'adherència segons l'annex C de l'UNE EN 10080, només caldrà determinar l'altura de la corruga.
- Comprovació de la conformitat de les característiques geomètriques:

Es realitzarà, sobre cada unitat a comprovar, una inspecció per determinar la correspondència dels diàmetres de les armadures i el tipus d'acer entre el indicat en el projecte i la fulla de subministrament. A més es revisarà que l'alineació dels seus elements rectes, les seves dimensions, i els diàmetres de doblat, no presentin desviacions observables a simple vista en els trams rectes, i que els diàmetres de doblat i les desviacions geomètriques respecte a les formes d'especejament del projecte són conformes amb les toleràncies establertes en el mateix, o conformes a l'annex 11 de l'EHE-08.

- Comprovacions addicionals en cas de soldadura resistent:
  - Si s'utilitza una soldadura resistent per a l'elaboració de l'armat a fàbrica, la DF haurà de demanar les evidències documentals de que el procés està en possessió d'un distintiu de qualitat oficialment reconegut. Si l'elaboració de l'armat es fa a obra, la DF permetrà la realització de la soldadura resistent només en el cas que es faci un control d'execució intens.
  - A més, la DF haurà de disposar la realització d'una sèrie de comprovacions experimentals de la conformitat del procés, en funció del tipus de soldadura, d'acord amb 7.2 de l'UNE 36832.

#### CRITERIS DE PRESA DE MOSTRES:

La presa de mostra es realitzarà seguint les indicacions de la DF, d'acord a la norma UNE 36-092 i a l'EHE-08. El control plantejat es realitzarà abans de començar el formigonat de les estructures, en el cas de material sense marca de qualitat, o abans de la posta en servei en el cas de que disposi de l'esmentada marca de qualitat de producte.

#### INTERPRETACIÓ DE RESULTATS I ACTUACIONS EN CAS D'INCOMPLIMENT:

S'acceptarà el lot sempre que, en el cas del redreçat, les característiques mecàniques de l'armadura presentin resultats conformes als marges definits a l'EHE-08 (art. 32.2). En el cas d'altres processos, s'acceptarà el lot quan els assaigs de tracció i doblat compleixin amb les especificacions establertes.

En cas de no complir-se alguna especificació, s'efectuarà una nova presa de mostres del mateix lot. Si es tornés a produir un incompliment d'alguna especificació, es rebutjaria el lot.

En el cas de l'acer subministrat en barra, i respecte a les característiques d'adherència, s'acceptarà el lot si es compleixen les especificacions definides a l'art. 32.2 de l'EHE-08. En cas contrari, es tornarà a fer una presa de mostres del mateix lot, i si es tornés a donar un incompliment d'alguna especificació, es rebutjarà el lot sencer.

La DF rebutjarà les armadures que presentin un grau d'oxidació excessiu que pugui afectar a les seves condicions d'adherència. Es considerarà oxidació excessiva quan mitjançant un raspallat amb pues metàl·liques, es determini una pèrdua de pes de la barra proveta superior al 1%. S'haurà de comprovar que un cop eliminat l'òxid, l'altura de la corruga compleix amb els límits establerts



a l'art. 32.2 de l'EHE-08.

En el cas de produir-se un incompliment en les característiques geomètriques, es rebutjarà l'armadura que presenti defectes, i es procedirà al repàs de tota la remesa. Si les comprovacions resulten satisfactòries, s'acceptarà la remesa, prèvia substitució de l'armadura defectuosa. En cas contrari, es rebutjarà tota la remesa.

## B0 MATERIALS BÀSICS

### B0D ENCOFRATS I APUNTALAMENTS

#### B0D3 LLATES

##### 0.- ELEMENTS QUE CONTEMPLA EL PLEC

B0D31000.

##### 1.- DEFINICIÓ I CARACTERÍSTIQUES DELS ELEMENTS

Llata de fusta que prové de troncs sans de fibres rectes, uniformes, compactes i paral·leles.

###### CARACTERÍSTIQUES GENERALS:

Les cares han de ser planes, escairades i han de tenir les arestes vives.

Els extrems han d'estar acabats mitjançant tall de serra, a escaire.

Ha de conservar les seves característiques per al nombre d'usos previstos.

No ha de tenir signes de putrefacció, corcs, fongs, nusos morts, estelles, semes ni descoloracions. Es poden admetre esquerdes superficials produïdes per la dessecació que no afectin les característiques de la fusta.

Pes específic aparent (UNE 56-531) (P): ) :  $4 \leq P \leq 6$  kN/m<sup>3</sup>

Contingut d'humitat (UNE 56-529):  $\leq 15\%$

Higroscopicitat (UNE 56-532): Normal

Coefficient de contracció volumètrica (UNE 56533) (C):  $0,35\% \leq C \leq 0,55\%$

Coefficient d'elasticitat:

- Fusta de pi: Aprox. 15000 N/mm<sup>2</sup>

- Fusta d'abet: Aprox. 14000 N/mm<sup>2</sup>

Duresa (UNE 56-534):  $\leq 4$

Resistència a la compressió (UNE 56-535):

- En la direcció paral·lela a les fibres:  $\geq 30$  N/mm<sup>2</sup>

- En la direcció perpendicular a les fibres:  $\geq 10$  N/mm<sup>2</sup>

Resistència a la tracció (UNE 56-538):

- En la direcció paral·lela a les fibres:  $\geq 30$  N/mm<sup>2</sup>

- En la direcció perpendicular a les fibres:  $\geq 2,5$  N/mm<sup>2</sup>

Resistència a la flexió (UNE 56-537):  $\geq 30$  N/mm<sup>2</sup>

Resistència a l'esforç tallant:  $\geq 5$  N/mm<sup>2</sup>

Resistència al clivellament (UNE 56-539):  $\geq 1,5$  N/mm<sup>2</sup>

Toleràncies:

- Llargària nominal: + 50 mm, - 25 mm

- Amplària nominal:  $\pm 2$  mm

Classe	Gruix nominal (mm)		
	< 50	50 a 75	> 75
	Tolerància (mm)		
T1	$\pm 3$	$\pm 4$	+6, -3
T2	$\pm 2$	$\pm 3$	+5, -2
T3	$\pm 1,5$	$\pm 1,5$	$\pm 1,5$

- Fletxa:  $\pm 5$  mm/m

- Torsió:  $\pm 2^\circ$

##### 2.- CONDICIONS DE SUBMINISTRAMENT I EMMAGATZEMATGE

Subministrament: De manera que no s'alterin les seves condicions.

Emmagatzematge: De manera que no es deformin i en llocs secs i ventilats, sense contacte directe amb el terra.

### 3.- UNITAT I CRITERIS D'AMIDAMENT

Unitat d'amidament: la indicada a la descripció de l'element  
Criteri d'amidament: quantitat necessària subministrada a l'obra

### 4.- NORMATIVA DE COMPLIMENT OBLIGATORI

No hi ha normativa de compliment obligatori.

## **B4 ESTRUCTURES**

### **B4Z MATERIALS ESPECIALS**

#### **B4Z5 ELEMENTS ESPECIALS PER A JUNTS DE DILATACIÓ, TREBALL O CONSTRUCCIÓ**

### 0.- ELEMENTS QUE CONTEMPLA EL PLEC

B4Z55960.

#### 1.- DEFINICIÓ I CARACTERÍSTIQUES DELS ELEMENTS

Aparell format per un passador lliscant i els capçals per a encastar a l'estructura a cada extrem del mateix.

##### CARACTERÍSTIQUES GENERALS:

Ha d'estar format per un passador, d'acer inoxidable o acer galvanitzat, un terminal per a encastar al formigó per l'extrem fix del passador, i un terminal que permeti el moviment del passador en el sentit que determini la DT.

El conjunt de peces de l'aparell ha de formar part d'un sistema homologat. En cap cas es poden barrejar peces de fabricants diferents, o de sistemes diferents d'un mateix fabricant.

El fabricant ha de garantir les característiques tècniques del sistema i ha de subministrar les indicacions per al muntatge correcte de cada una de les parts, així com els reforços estructurals que calgui afegir en la zona de muntatge dels terminals.

#### 2.- CONDICIONS DE SUBMINISTRAMENT I EMMAGATZEMATGE

Subministrament: Empaquetats en caixes, que han de contenir l'aparell complet, les instruccions de muntatge i les característiques tècniques de l'aparell (càrregues admissibles i tipus de moviment).

Emmagatzematge: En llocs protegits contra els impactes, la pluja i les humitats.

### 3.- UNITAT I CRITERIS D'AMIDAMENT

Unitat d'amidament: la indicada a la descripció de l'element  
Criteri d'amidament: quantitat necessària subministrada a l'obra

### 4.- NORMATIVA DE COMPLIMENT OBLIGATORI

Real Decreto 1247/2008, de 18 de julio, por el que se aprueba la Instrucción de Hormigón Estructural (EHE-08).

## **B7 IMPERMEABILITZACIONS I AÏLLAMENTS**

### **B77 LÀMINES DE POLIETILÈ, POLIPROPILÈ I POLIOLEFINES**

### 0.- ELEMENTS QUE CONTEMPLA EL PLEC

B7711H00.

#### 1.- DEFINICIÓ I CARACTERÍSTIQUES DELS ELEMENTS

Làmina plàstica flexible per a impermeabilització.

S'han considerat els tipus següents:

- Vel de polietilè

- Làmina de polietilè
- Làmina de poliolefina

#### CARACTERÍSTIQUES GENERALS:

La làmina ha de ser homogènia.

La làmina estesa ha de tenir un aspecte uniforme i sense defectes. Les vores han de ser rectes. Ha de ser estanca a l'aigua.

#### LÀMINES PER A IMPERMEABILITZACIÓ DE COBERTES:

Les característiques següents han de complir amb els valors declarats pel fabricant, assajades segons la norma corresponent, dins del límit de tolerància indicat, en el seu cas:

- Defectes visibles (UNE-EN 1850-2)
- Estanquitat a l'aigua (UNE-EN 1928 mètode B): Ha de complir
- Resistència dels cavalcaments (UNE-EN 12316-2):  $\geq$  valor declarat pel fabricant
- Factor de transmissió del vapor d'aigua (UNE-EN 1931):  $\pm$  30%
- Resistència a l'esquinçament (UNE-EN 12310-2):  $\geq$  valor declarat pel fabricant per les direccions transversal i longitudinal de la làmina
- Doblegat a baixa temperatura (UNE-EN 495-5):  $\leq$  temperatura de doblegat en fred declarada pel fabricant
- Resistència a la tracció (UNE-EN 12311-2):  $\geq$  valor declarat pel fabricant
- Resistència a l'impacte (UNE-EN 12691):  $\geq$  valor declarat pel fabricant
- Resistència a una càrrega estàtica (UNE-EN 12730):  $\geq$  valor declarat pel fabricant
- Resistència a la penetració de les arrels (UNE-EN 13948): Ha de complir
- Durabilitat (UNE-EN 1297): Ha de complir

La classificació respecte a la reacció al foc (Euroclasses) s'ha de determinar d'acord amb la norma UNE-EN 13501-1.

La classificació respecte el comportament davant un foc extern s'ha de determinar d'acord amb la norma UNE-EN 13501-5.

#### Toleràncies:

- Gruix efectiu (làmina sense considerar el reforç) (UNE-EN 1849-2): - 5%; + 10%
- Llargària (UNE-EN 1848-2): - 0%; + 5%
- Amplària (UNE-EN 1848-2): - 0,5%; + 1%
- Rectitut (UNE-EN 1848-2):  $\pm$  50 mm
- Planor (UNE-EN 1848-2):  $\pm$  10 mm

Les característiques anteriors s'han de determinar segons la norma UNE-EN 13956.

#### LÀMINES PER A BARRERA DE VAPOR:

Les característiques següents han de complir amb els valors declarats pel fabricant, assajades segons la norma corresponent, dins del límit de tolerància indicat, en el seu cas:

- Defectes visibles (UNE-EN 1850-2)
- Estanquitat a l'aigua (UNE-EN 1928 mètode A): Ha de complir
- Resistència a l'impacte (UNE-EN 12691):  $\geq$  valor declarat pel fabricant
- Durabilitat (UNE-EN 1296): Ha de complir
- Resistència a l'esquinçament (UNE-EN 12310-1):  $\geq$  valor declarat pel fabricant
- Resistència dels cavalcaments (UNE-EN 12317-2):  $\geq$  valor declarat pel fabricant
- Factor de transmissió del vapor d'aigua (UNE-EN 1931): Tolerància declarada per al valor declarat pel fabricant
- Resistència a tracció:
  - Làmines sense armadura (UNE-EN 12311-2):  $\geq$  valor declarat pel fabricant per a les direccions longitudinal i transversal de la làmina
  - Làmines amb armadura (UNE-EN 13859-1):  $\geq$  valor declarat pel fabricant per a les direccions longitudinal i transversal de la làmina

La classificació respecte a la reacció al foc (Euroclasses) s'ha de determinar d'acord amb la norma UNE-EN 13501-1.

#### Toleràncies:

- Llargària (UNE-EN 1848-2): Tolerància declarada pel fabricant
- Amplària (UNE-EN 1848-2): Tolerància declarada pel fabricant
- Rectitut (UNE-EN 1848-2):  $\pm$  75 mm/10 m
- Gruix (UNE-EN 1849-2): Tolerància declarada pel fabricant
- Massa per unitat de superfície (UNE-EN 1849-2): Tolerància declarada pel fabricant

Les característiques anteriors s'han de determinar segons la norma UNE-EN 13984.

#### LÀMINES PER A BARRERES GEOSINTÈTIQUES:

Ha de ser soldable per ambdues cares, pels procediments habituals (aire calent, altres formes de fusió, aportació del mateix material calent, etc.).

Els requisits de les làmines s'han considerat en funció dels usos següents:

- Membranes d'impermeabilització en túnels i obres subterrànies (UNE-EN 13491)
- Abocadors per a residus líquids (UNE-EN 13492)
- Recintes d'emmagatzematge i abocadors de residus sòlids (UNE-EN 13493)

Les característiques següents han de complir amb els valors declarats pel fabricant, assajades segons la norma corresponent, dins del límit de tolerància indicat, en el seu cas:

- Característiques essencials:
  - Permeabilitat a l'aigua (estanquitat als líquids) (UNE-EN 14150)

- Resistència a la tracció (ISO/R 527-66)
  - Punxonament estàtic (UNE-EN ISO 12236)
  - Durabilitat:
    - Oxidació (UNE-EN 14575)
    - Fissuració sota tensió en un medi ambient actiu (ASTM D 5397-99)
  - Característiques complementàries:
    - Resistència a l'esquinçament (ISO 34)
    - Plegabilitat a baixes temperatures (UNE-EN 495-5)
    - Resistència a la penetració d'arrels (EN 14416)
  - Característiques complementàries per a condicions d'ús específiques:
    - Gruix (UNE-EN 1849-2)
    - Massa per unitat de superfície (UNE-EN 1849-2)
    - Allargament (ISO/R 527-66)
    - Dilatació tèrmica (ASTM D 696-91)
  - Característiques complementàries per a ús en membranes d'impermeabilització en túnels i obres subterrànies:
    - Durabilitat:
      - Envelliment a la intempèrie (UNE-EN 12224)
      - Microorganismes (UNE-EN 12225)
      - Resistència química (UNE-EN 14414)
  - Característiques complementàries per a condicions d'ús específiques en làmines d'impermeabilització en túnels i obres subterrànies:
    - Reacció al foc
- Característiques essencials en làmines per a abocadors per a residus líquids o sòlids:
- Permeabilitat als gasos (ASTM D 1434)
  - Durabilitat:
    - Envelliment a la intempèrie (UNE-EN 12224)
  - Característiques complementàries en làmines per a abocadors de residus líquids o sòlids:
    - Fricció, cisallament directe (EN ISO 12957-1)
    - Fricció pla inclinat (EN ISO 12957-2)
  - Característiques complementàries per a condicions d'ús específiques en làmines per a abocadors de residus líquids o sòlids:
    - Durabilitat:
      - Microorganismes (UNE-EN 12225)
      - Resistència química (UNE-EN 14414)
    - Lixiviació (sol.lubilitat en aigua) (UNE-EN 14415)

## 2.- CONDICIONS DE SUBMINISTRAMENT I EMMAGATZEMATGE

Subministrament: Embalades en rotlles, sense unions.

Emmagatzematge: Els rotlles s'han de mantenir en el seu envàs, apilats en posició horitzontal amb un màxim de 5 filades posades en la mateixa direcció, entre 5°C i 35°C, en llocs protegits del sol, la pluja i la humitat.

## 3.- UNITAT I CRITERIS D'AMIDAMENT

Unitat d'amidament: la indicada a la descripció de l'element

Criteri d'amidament: quantitat necessària subministrada a l'obra

## 4.- NORMATIVA DE COMPLIMENT OBLIGATORI

LÀMINES PER A IMPERMEABILITZACIÓ DE COBERTES:

UNE-EN 13956:2006 Láminas flexibles para impermeabilización. Láminas plásticas y de caucho para impermeabilización de cubiertas. Definiciones y características.

LÀMINES PER A BARRERA DE VAPOR:

UNE-EN 13984:2005 Láminas flexibles para impermeabilización. Láminas plásticas y de caucho para el control del vapor. Definiciones y características.

LÀMINES PER A BARRERES GEOSINTÈTIQUES:

UNE-EN 13491:2005 Barreras geosintéticas. Requisitos para su utilización como membranas de impermeabilización frente a fluidos en la construcción de túneles y obras subterráneas.

UNE-EN 13492:2006 Barreras geosintéticas. Requisitos para su utilización en la construcción de vertederos para residuos líquidos, estaciones de transferencia o recintos de confinamiento secundario.

UNE-EN 13493:2006 Barreras geosintéticas. Requisitos para su utilización en la construcción de obras de almacenamiento y vertederos de residuos sólidos.

## 5.- CONDICIONS DE CONTROL DE RECEPCIÓ

CONDICIONS DE MARCATGE I CONTROL DE LA DOCUMENTACIÓ:

En el cas que el material declari contingut reciclat, el fabricant ha de mostrar, si se li demana, la documentació que acrediti aquest contingut.

CONDICIONS DE MARCATGE I CONTROL DE LA DOCUMENTACIÓ EN LÀMINES PER A IMPERMEABILITZACIÓ DE COBERTES:  
A cada rotlle o en la documentació que acompanya el producte, ha de figurar de forma clara i ben visible la informació següent:

- Nom del fabricant o marca comercial
- Data de fabricació
- Identificació del producte
- Llargària i amplària nominals
- Gruix o massa
- Etiquetat segons el REAL DECRETO 255/2003 que regula l'envasat i etiquetatge de preparats perillosos
- Marca CE de conformitat amb el que disposen els Reials Decrets 1630/1992 de 29 de desembre i 1328/1995 de 28 de juliol. El símbol normalitzat del marcatge CE s'ha d'acompanyar de la següent informació:
  - El número d'identificació de l'organisme de certificació del Control de producció en fàbrica
  - El nom o la marca comercial
  - L'adreça enregistrada del fabricant
  - Les dues últimes xifres de l'any d'impressió del marcatge
  - El número de certificat de conformitat CE o del certificat de control de producció en fàbrica
  - Referència a la norma europea EN
  - Descripció del producte: material base, armadura, acabat superficial i ús previst
  - Informació sobre les característiques essencials

Si el material ha de ser component del tancament exterior d'un edifici, el fabricant ha de declarar els valors de les propietats hídriques següents, d'acord amb l'especificat en l'apartat 4.1 del CTE/DB-HS\_2006 1:

- Estanquitat
- Resistència a la penetració d'arrels
- Envel·liment artificial per exposició prolongada a la combinació de radiació ultraviolada, altes temperatures i aigua
- Resistència a la fluència
- Estabilitat dimensional
- Envel·liment tèrmic
- Flexibilitat a baixes temperatures
- Resistència a la càrrega estàtica
- Resistència a la càrrega dinàmica
- Allargament al trencament
- Resistència a la tracció

El subministrador ha de posar a disposició de la DF en el cas que aquesta ho sol·liciti, la documentació següent, que acredita el marcatge CE, segons el sistema d'avaluació de conformitat aplicable, d'acord amb el que disposa l'apartat 7.2.1 del CTE:

- Productes per a impermeabilització de cobertes:
  - Sistema 2+: Declaració de Prestacions
- Productes per a impermeabilització de cobertes subjectes al comportament al foc exterior de Nivell o Classe: productes classe F roof,
- Productes per a impermeabilització de cobertes subjectes a reacció al foc de Nivell o Classe: F:
  - Sistema 4: Declaració de Prestacions
- Productes per a impermeabilització de cobertes subjectes al comportament al foc exterior de Nivell o Classe: productes que requereixen assaig,
- Productes per a impermeabilització de cobertes subjectes a reacció al foc de Nivell o Classe: (A1, A2, B, C)\*\*, D, E. \*\* Productes o materials per als quals una etapa clarament identificable en el procés de producció no suposa una millora en la classificació de reacció al foc (per exemple l'addició de retardadors d'ignició o la limitació de material orgànic):
  - Sistema 3: Declaració de Prestacions
- Productes per a impermeabilització de cobertes subjectes a reacció al foc de Nivell o Classe: (A1, A2, B, C)\*. \* Productes o materials per als quals una etapa clarament identificable en el procés de producció suposa una millora en la classificació de reacció al foc (per exemple l'addició de retardadors d'ignició o la limitació de material orgànic):
  - Sistema 1: Declaració de Prestacions

CONDICIONS DE MARCATGE I CONTROL DE LA DOCUMENTACIÓ EN LÀMINES PER A BARRERES DE VAPOR:

A cada rotlle o en la documentació que acompanya el producte, ha de figurar de forma clara i ben visible la informació següent:

- Data de fabricació
- Nom del fabricant o marca comercial
- Llargària i amplària nominals
- Gruix o massa
- Etiquetat segons el REAL DECRETO 255/2003 que regula l'envasat i etiquetatge de preparats perillosos

- Tipus de producte segons la norma UNE-EN 13984
- Marca CE de conformitat amb el que disposen els Reials Decrets 1630/1992 de 29 de desembre i 1328/1995 de 28 de juliol. El símbol normalitzat del marcatge CE s'ha d'acompanyar de la següent informació:
  - El número d'identificació de l'organisme de certificació del producte (només per al sistema 1)
  - El nom o la marca comercial
  - L'adreça enregistrada del fabricant
  - Les dues últimes xifres de l'any d'impressió del marcatge
  - El número de certificació del producte (només per al sistema 1)
  - Referència a la norma europea EN
  - Descripció del producte segons el capítol 8 de la UNE-EN 13984
  - Sistema d'instal·lació previst
  - Informació de les característiques essencials segons annex ZA de l'UNE-EN

Si el material ha de ser component del tancament exterior d'un edifici, el fabricant ha de declarar els valors de les propietats hídriques següents, d'acord amb l'especificat en l'apartat 4.1 del CTE/DB-HS\_2006 1:

- Resistència al pas del vapor d'aigua (MNs/g) o (m2hPa/mg)
- El subministrador ha de posar a disposició de la DF en el cas que aquesta ho sol·liciti, la documentació següent, que acredita el marcatge CE, segons el sistema d'avaluació de conformitat aplicable, d'acord amb el que disposa l'apartat 7.2.1 del CTE:

Productes per a control del vapor d'aigua subjectes a la reglamentació de reacció al foc, en els que en una etapa clarament identificable en el procés de producció, s'ha realitzat una millora de la classificació de la reacció al foc, classificats en classes A1, A2, B o C:

- Sistema 1: Declaració de prestacions
- Productes per al control del vapor d'aigua subjectes a la reglamentació de reacció al foc:
- Productes que en una etapa clarament identificable en el procés de producció, no s'ha realitzat una millora de la classificació de la reacció al foc, classificats en classes A1, A2, B o C
  - Productes classificats en classes D o E

Productes per a control del vapor d'aigua no subjectes a la reglamentació de reacció al foc:  
Productes per a control de vapor d'aigua subjectes a la reglamentació de reacció al foc classificats en classe F:

- Sistema 3: Declaració de prestacions
- Sistema 4: Declaració de prestacions

CONDICIONS DE MARCATGE I CONTROL DE LA DOCUMENTACIÓ EN LÀMINES PER A BARRERES GEOSINTÈTIQUES:

A l'emalatge o a l'albarà de lliurament han de constar-hi les dades següents:

- Nom del fabricant o marca comercial
- Identificació del producte
- Dimensions
- Massa nominal per unitat de superfície (g/m<sup>2</sup>)
- Tipus de polímer principal
- Classificació del producte segons ISO 10318
- Marca CE de conformitat amb el que disposen els Reials Decrets 1630/1992 de 29 de desembre i 1328/1995 de 28 de juliol. El símbol normalitzat del marcatge CE s'ha d'acompanyar de la següent informació:
  - El número d'identificació de l'organisme de certificació del Control de producció en fàbrica
  - El nom o la marca comercial
  - L'adreça enregistrada del fabricant
  - Les dues últimes xifres de l'any d'impressió del marcatge
  - El número de certificat de conformitat CE o del certificat de control de producció en fàbrica
  - Referència a la norma europea EN
  - Informació de les característiques essencials segons annex ZA de l'UNE-EN

El subministrador ha de posar a disposició de la DF en el cas que aquesta ho sol·liciti, la documentació següent, que acredita el marcatge CE, segons el sistema d'avaluació de conformitat aplicable, d'acord amb el que disposa l'apartat 7.2.1 del CTE:

- Sistema 2+: Declaració de prestacions

OPERACIONS DE CONTROL EN LÀMINES DE POLIETILÈ:

Inspecció visual del material en cada subministrament.

El control de recepció de material verificarà que les característiques dels materials són coincidents amb l'establert en la DT. Aquest control ha de complir l'especificat en l'apartat 7.2 del CTE.

Control de documentació: documents d'origen (full de subministrament i etiquetat), certificat de garantia del fabricant, en el seu cas, (signat per persona física) i els documents de conformitat o autoritzacions administratives exigides, inclòs la documentació corresponent al marcatge CE quan sigui pertinent.

Control mitjançant distintius de qualitat i avaluacions d'idoneïtat: En el cas que el fabricant disposi de marques de qualitat, ha d'aportar-ne la documentació corresponent

Control de recepció mitjançant assaigs: Si el material disposa d'una marca legalment reconeguda a un país de la CEE (Marcatge CE, AENOR, etc.) es podrà prescindir dels assaigs de control de recepció

de les característiques del material garantides per la marca; i la DF sol·licitarà en aquest cas, els resultats dels assaigs corresponents al subministrament rebut. En qualsevol cas, la DF podrà sol·licitar assaigs de control de recepció si ho creu convenient.

A la recepció dels productes es comprovarà:

- Correspondència als especificats en el plec de condicions i el projecte
- Que disposen de la documentació certificacions exigides
- Que es corresponen amb les propietats demandades
- Que han estat assajats amb la freqüència establerta

En el cas que es realitzi el control mitjançant assaigs, s'ha de fer les comprovacions següents:

- Determinació sobre un 10% dels rotllos rebuts en cada subministrament de les característiques geomètriques d'amplària i gruix (UNE-EN 1849-1 en làmines bituminoses amb autoprotecció mineral)
- Cada vegada que canviï el subministrador, i al menys en una ocasió al llarg de l'obra per a cada tipus de membrana, es demanaran al contractista els certificats del fabricant que garanteixin el compliment del plec de condicions tècniques, incloent els resultats dels assaigs següents, realitzats per un laboratori acreditat:
  - Per a làmines de baixa densitat (UNE 53275):
    - Resistència a la tracció i allargament de trencament (UNE-EN ISO 527-3)
    - Resistència a l'impacte.
    - Resistència a l'esquinçament (UNE-EN ISO 6383-2)
  - Per a làmines d'alta densitat (UNE-EN 13493):
    - Duresa Shore (UNE-EN ISO 868)
    - Assaig de doblegat a baixes temperatures (UNE-EN 13956)
    - Resistència a la tracció i allargament de trencament (UNE-EN ISO 527-3)
    - Resistència mecànica a la perforació (UNE-EN 13493)
    - Envelliment artificial accelerat (UNE 53104)
    - Resistència a l'esquinçament (UNE-EN ISO 6383-2)
    - Comportament a la calor (UNE-EN 13956)
    - Absorció d'aigua (UNE-EN ISO 62)
  - Per a membranes:
    - Resistència a la percussió (UNE-EN 13956)
    - Envelliment tèrmic (UNE-EN 13956), amb les condicions indicades a l'UNE-EN 13493
    - Resistència a la perforació per arrels (UNE 53420)
  - En casos especials, s'inclouran a més:
    - Resistència específica a microorganismes (UNE-EN ISO 846)
    - Resistència específica a algun producte químic (UNE-EN ISO 175)

En cas de no presentar aquests resultats, o que la DF tingui dubtes de la seva representativitat, es realitzaran aquests assaigs sobre el material rebut, a càrrec del contractista.

OPERACIONS DE CONTROL EN BARRERES DE VAPOR/ESTANQUITAT AMB LÀMINES DE POLIETILÈ:

En el cas de que el material s'utilitzi en obra pública, l'acord de Govern de la Generalitat de Catalunya de 9 de juny de 1998, exigeix que els materials siguin de qualitat certificada o puguin acreditar un nivell de qualitat equivalent, segons les normes aplicables als estats membres de la Unió Europea o de l'Associació Europea de Lliure Canvi.

També en aquest cas, es procurarà que els esmentats materials disposin de l'etiqueta ecològica europea, regulada en el Reglament 880/1992/CEE o bé altres distintius de la Comunitat Europea.

CRITERIS DE PRESA DE MOSTRES:

Els controls s'han de fer segons les indicacions de la DF.

INTERPRETACIÓ DE RESULTATS I ACTUACIONS EN CAS D'INCOMPLIMENT:

No s'admetran les membranes que no es presentin en bon estat, degudament etiquetades i acompanyades amb el corresponent certificat de qualitat del fabricant on es garanteixin les condicions exigides. Els resultats dels assaigs d'identificació compliran les condicions del plec. En cas d'incompliment en una comprovació, es repetirà l'assaig sobre dues mostres més del mateix lot, acceptant-ne el conjunt, quan aquests resultin satisfactoris.

En cas de disconformitat d'un control geomètric o de pes, es rebutjarà la peça assajada i s'incrementarà el control, en primer lloc, fins al 20% de les peces, i en cas de seguir observant deficiències, fins al 100% del subministrament.

## **B8 REVESTIMENTS**

### **B83 APLACATS**

#### **B83Z MAT. AUX. APLACATS**

##### **0.- ELEMENTS QUE CONTEMPLA EL PLEC**

###### **B83Z6A23.**

## 1.- DEFINICIÓ I CARACTERÍSTIQUES DELS ELEMENTS

Materials auxiliars per a aplacats.

S'han considerat els elements següents:

- Ganxo d'acer inoxidable per a l'ancoratge d'aplatats
- Platina per a l'ancoratge autoportant d'aplatats
- Perfil·leria de planxa d'acer galvanitzat de 75 - 85 mm d'amplària
- Estructura de suport per a panells compostos d'alumini, feta amb perfils verticals omega d'alumini 50x50 mm amb ales de 30 mm i 1,6 mm de gruix, ancoratges regulables d'alumini, i estructura horitzontal de tubs d'alumini, i fixacions mecàniques per a obra de fàbrica

### PERFIL·LERIA:

Els perfils han de complir les característiques geomètriques, dimensionals i de forma, que els siguin pròpies.

No han de tenir marques de plecs, cops ni altres defectes superficials. Han de tenir els forats necessaris per la seva fixació mecànica al parament.

El recobriment protector ha de ser homogeni i continu en tota la seva superfície i no ha de tenir esquerdes, exfoliacions ni despreniments. El recobriment protector ha de ser conforme a alguna de les classes següents (segons les normes EN 10326 o EN 10327):

- Recobriment protector de zinc: Z275, Z140, Z100
- Recobriment protector de zinc-alumini: ZA130, ZA095
- Recobriment protector d'alumini-zinc: AZ150, AZ100

El fabricant ha d'establir el gruix nominal, la llargària nominal i l'amplària nominal

Els perfils que constitueixen l'estructura de suport de les plaques de guix laminat han de designar-se de la següent manera:

- L'expressió "perfil·leria metàlica"
- Referència a la norma EN 14195
- La descripció específica del fabricant
- La classe de recobriment de protecció
- La lletra prefix del perfil seguida de les dimensions nominals, en mm, en l'ordre següent:
  - Dimensions de la secció transversal
  - Gruix
  - Llargària

Els perfils han d'anar marcats de manera clara e indeleble, amb la següent informació com a mínim:

- Referència a la norma europea EN 14195
- Nom, marca comercial o altres mitjans d'identificació del fabricant
- Identificació de la perfil·leria segons el sistema de designació esmentat anteriorment
- Han de portar el marcatge CE de conformitat amb el que disposen els Reials Decrets 1630/1992 de 29 de desembre i 1328/1995 de 28 de juliol

### Toleràncies:

- Llargària del perfil (L):
  - $L \leq 3\ 000\ \text{mm}$ :  $\pm 3\ \text{mm}$
  - $3\ 000 < L \leq 5\ 000\ \text{mm}$ :  $\pm 4\ \text{mm}$
  - $L \geq 5\ 000\ \text{mm}$ :  $\pm 5\ \text{mm}$
- Amplària del perfil:  $\pm 0,5\ \text{mm}$
- Amplària de l'ala:
  - Ala compresa entre dos plecs:  $\pm 0,5\ \text{mm}$
  - Ala compresa entre plec i vora tallada:  $\pm 1,0\ \text{mm}$
- Angle format per l'ala i l'anima:  $\pm 2^\circ$
- Rectitud del perfil:  $< L/400$  (L=llargària nominal)
- Torsió: relació  $h/W < 0,1$  (W=amplària nominal; h=distància que es separa d'una superfície plana l'extrem no travat del perfil)

Gruix de la planxa:  $\geq 0,6\ \text{mm}$

### GANXO D'ACER GALVANITZAT:

La part posterior del ganxo ha de tenir una forma que garanteixi l'ancoratge. La part davantera ha de garantir la subjecció de les peces de l'aplatat.

Diàmetre:  $\geq 0,5\ \text{cm}$

Llargària de l'ancoratge o suport de les peces:  $\geq 2\ \text{cm}$

### PLATINA:

La superfície de la platina ha de ser plana i els angles i les arestes han de ser rectes.

La part posterior de la platina ha de dur un tall horitzontal amb les dues meitats resultants doblegades en sentit contrari o amb una disposició similar que n'asseguri l'ancoratge.

Límit elàstic de l'acer:  $420\ \text{N/mm}^2$

Llargària:  $\geq 7\ \text{cm}$

Gruix:  $\geq 0,3\ \text{cm}$

Alçària:  $\geq 2,5\ \text{cm}$

Llargària de l'ancoratge o suport de les peces:  $\geq 2\ \text{cm}$

### ESTRUCTURA DE SUPORT PANNELLS:

Es un conjunt de perfils verticals, perfils horitzontals, suports dels perfils i fixacions mecàniques.



Els perfils verticals són de tipus omega, d'alumini, de 50x50 mm amb ales de 30 mm i 1,6 mm de gruix. Els suports han de ser peces en forma d'U de planxa d'alumini, amb perforacions per fixar els perfils verticals, i perforacions per a fixar els suports a l'obra de fàbrica de l'edifici. Les perforacions han de ser colises, per tal de regular la posició dels perfils i els suports. La estructura horitzontal ha de ser un conjunt de tubs d'alumini, i fixacions mecàniques adaptats al tamany de les safates, per tal de reforçar-les horitzontament. Les fixacions mecàniques han de ser adients al tipus de suport, i a les càrregues previstes a la DT.

## 2.- CONDICIONS DE SUBMINISTRAMENT I EMMAGATZEMATGE

### PERFILERIA:

Subministrament: Embalats de manera que s'asseguri la seva rectitud.

El subministrador ha de posar a disposició de la DF en el cas que aquesta ho sol·liciti, la documentació següent, que acredita el marcatge CE, segons el sistema d'avaluació de conformitat aplicable, d'acord amb el que disposa l'apartat 7.2.1 del CTE:

Producte	Ús previst	Característiques	Sistema
Perfileria metàlica	En tots els usos subjectes a especificacions de reacció al foc	Reacció al foc	3/4
		Altres	4
	Per a situacions i usos no mencionats anteriorment	Tots	4

- Sistema 3: Declaració de prestacions

- Sistema 4: Declaració de prestacions

El símbol normalitzat del marcatge CE (segons la directiva 93/68/CE) s'ha d'estampar sobre la perfileria de manera visible (o si no és possible, sobre l'etiqueta, l'embalatge, o la documentació comercial que acompanya al producte) i ha d'anar acompanyat de la següent informació com a mínim:

- Nom, logotip o adreça declarada del fabricant

- Les dues últimes xifres de l'any de la impressió del marcatge

- Referència a la norma europea EN 14195

- Descripció del producte: nom genèric, material, dimensions i ús previst

- Informació sobre les característiques essencials que han de declarar-se de la següent manera:

- Resistència a flexió, valor declarat

- Reacció al foc, Classe

- Prestació No determinada (PND) per a aquelles característiques en les que sigui aplicable

Emmagatzematge: En llocs protegits de la intempèrie i d'impactes.

### GANXO I PLATINA:

Subministrament: En caixes.

Emmagatzematge: En llocs protegits de la intempèrie i d'impactes.

## 3.- UNITAT I CRITERIS D'AMIDAMENT

### GANXO, PLATINA I PERFILERIA:

Unitat d'amidament: la indicada a la descripció de l'element

Criteri d'amidament: quantitat necessària subministrada a l'obra

### ESTRUCTURA DE SUPORT PANNELLS:

m2 de superfície a aplacar d'acord amb la DT.

## 4.- NORMATIVA DE COMPLIMENT OBLIGATORI

### PERFILERIA:

UNE-EN 14195:2005 Perfilería metálica para su uso en sistemas de placas de yeso laminado. Definiciones, especificaciones y métodos de ensayo.

UNE-EN 14195:2005/AC:2006 Perfilería metálica para su uso en sistemas de placas de yeso laminado. Definiciones, especificaciones y métodos de ensayo.

### GANXO I PLATINA:

No hi ha normativa de compliment obligatori.

## B8 REVESTIMENTS

## B89 PINTURES

## 0.- ELEMENTS QUE CONTEMPLA EL PLEC

## B89ZPD00.

### 1.- DEFINICIÓ I CARACTERÍSTIQUES DELS ELEMENTS

Pintures, pastes i esmalts.

S'han considerat els tipus següents:

- Pintura a la cola: Pintura a l'aigua formada per un aglomerant a base de coles cel·lulòsiques o anilànies i pigments resistents als àlcalis
- Pintura a la calç: Dissolució en aigua, l'aglutinant i el pigment de la qual és l'hidròxid de calç o la calç apagada
- Pintura al ciment: Dissolució en aigua de ciment blanc tractat i pigments resistents a l'alcalinitat
- Pintura al làtex: Pintura a base de polímers vinílics en dispersió
- Pintura plàstica: Pintura formada per un aglomerant a base d'un polímer sintètic, en dispersió aquosa i pigments càrrega-estenedors resistents als àlcalis i a la intempèrie
- Pintura acrílica: Pintura formada per copolímers acrílics amb pigments i càrregues inorgàniques, en una dispersió aquosa. Seca a l'aire per evaporació del dissolvent
- Esmalt gras: Pintura formada per olis secants barrejats amb resines dures, naturals o sintètiques i dissolvents
- Esmalt sintètic: Pintura formada per un aglomerant de resines alquídiques, soles o modificades, pigments resistents als àlcalis i a la intempèrie i additius modificadors de la brillantor. Seca a l'aire per evaporació del dissolvent
- Esmalt de poliuretà d'un component: Pintura formada per un aglomerant de resines de poliuretà, soles o modificades, que catalitzen amb la humitat atmosfèrica i pigments resistents als àlcalis i a la intempèrie, dissolta en dissolvents adequats
- Esmalt de poliuretà de dos components: Pintura formada per copolímers de resines de poliuretà fluidificades i pigmentades. Seca per polimerització mitjançant un catalitzador
- Esmalt de poliuretà uretanat: Pintura formada per resines uretanades
- Esmalt epoxi: Revestiment de resines epoxi, format per dos components: un enduredor i una resina, que cal barrejar abans de l'aplicació. Seca per reacció química dels dos components
- Esmalt en dispersió acrílica: Copolímers acrílics en una emulsió aquosa
- Esmalt de clorautxú: Seca a l'aire per evaporació del dissolvent
- Pasta plàstica de picar: Pintura formada per un vehicle a base d'un polímer sintètic, en dispersió aquosa i pigments càrrega-estenedors resistents als àlcalis i la intempèrie

#### PINTURA A LA COLA:

Característiques de la pel·lícula líquida:

- Amb l'envàs ple i al cap de 3 minuts d'agitació (INTA 16 32 03) no ha de tenir coàguls, pells, dipòsits durs ni flotació de pigments.
- Ha de tenir una consistència adequada per a la seva aplicació amb brotxa o amb corró. Ha de fer córrer la brotxa, ha de fluir, ha d'anivellar bé i ha de deixar una capa uniforme després de l'assecat
- Finor de mòlta dels pigments (INTA 16 02 55): < 50 micres
- Temperatura d'inflamació (INTA 16 02 32A): Ininflamable
- Temps d'assecatge a 23°C ± 2°C i 50% ± 5% HR (INTA 16 02 29):
  - Al tacte: 2 h
  - Totalment sec: 4 h

Característiques de la pel·lícula seca:

- La pintura ha de ser de color estable.
- Adherència (UNE 48032): ≤ 2

#### PINTURA A LA CALÇ:

Un cop preparada ha de tenir una consistència adequada per a la seva aplicació amb brotxa, corró o procediments neumàtics fins a l'impregnació dels porus de la superfície a tractar.

Després d'assecar-se s'han d'aplicar dues capes d'acabat.

Un cop seca, ha de ser resistent a la intempèrie, ha d'endurir amb la humitat i el temps i ha de tenir propietats microbicides.

#### PINTURA AL CIMENT:

Un cop preparada ha de tenir una consistència adequada per a la seva aplicació amb brotxa, corró o pistola fins a l'impregnació de la superfície a tractar.

Un cop seca ha de ser resistent a la intempèrie.

#### PINTURA AL LÀTEX:

Característiques de la pel·lícula líquida:

- Amb l'envàs ple i al cap de 3 minuts d'agitació (INTA 16 32 03) no ha de tenir coàguls, pells, ni dipòsits durs
- Un cop preparada ha de fer córrer la brotxa, ha de fluir, ha d'anivellar bé i ha de deixar una capa uniforme després de l'assecat
- Temps d'assecatge a 23°C ± 2°C i 50% ± 5% HR (INTA 16 02 29):
  - Al tacte: < 30
  - Totalment sec: < 2 h

Característiques de la pel·lícula seca:

- Adherència (UNE 48032):  $\leq 2$

PINTURA PLÀSTICA:

Característiques de la pel·lícula líquida:

- La pintura continguda al seu envàs original recentment obert, no ha de presentar senyals de putrefacció, pells ni materies estranyes.
- Amb l'envàs ple i sotmesa a agitació (UNE\_EN 21513 i UNE 48-083) no ha de tenir coàguls, pells, dipòsits durs ni flotació de pigments
- Ha de tenir una consistència adequada per a la seva aplicació amb brotxa o amb corró. Ha de fer córrer la brotxa, ha de fluir, ha d'anivellar bé i ha de deixar una capa uniforme després de l'assecat
- Finor de molta dels pigments (INTA 16 02 55):  $< 50$  micres
- Temps d'assecatge a  $23^{\circ}\text{C} \pm 2^{\circ}\text{C}$  i  $50\% \pm 5\%$  HR (INTA 16 02 29):
  - Al tacte:  $< 1$  h
  - Totalment sec:  $< 2$  h
- Pes específic:
  - Pintura per a interiors:  $< 16$  kN/m<sup>3</sup>
  - Pintura per a exteriors:  $< 15$  kN/m<sup>3</sup>
- Rendiment:  $> 6$  m<sup>2</sup>/kg
- Relació volum pigments + càrregues/volum pigments, pes càrregues, aglomerat sòlid (PVC):  $< 80\%$

Característiques de la pel·lícula seca:

- La pintura ha de ser de color estable, i per a exteriors, insaponificable.
- Adherència (UNE 48032):  $\leq 2$
- Capacitat de recobriment (UNE 48259): Relació constant  $\geq 0,98$
- Resistència al rentat (DIN 53778):
  - Pintura plàstica per a interiors o pasta plàstica:  $\geq 1000$  cicles
  - Pintura plàstica per a exteriors:  $\geq 5000$  cicles
- Solidesa a la llum (NF-T-30.057): Ha de complir
- Transmissió del vapor d'aigua (NF-T-30.018): Ha de complir

PINTURA PLÀSTICA PER A EXTERIORS:

Resistència a la immersió (UNE 48-144): No s'observen canvis o defectes

Resistència a la intempèrie (DIN 18363): Ha de complir

Resistència a l'abrasió (NF-T-30.015): Ha de complir

Resistència a la calor (UNE 48-033): Ha de complir

PINTURA ACRÍLICA:

Característiques de la pel·lícula líquida:

- Un cop preparada ha de tenir una consistència adequada per a la seva aplicació amb brotxa, corró o procediments pneumàtics
- Temps d'assecatge a  $23^{\circ}\text{C} \pm 2^{\circ}\text{C}$  i  $50\% \pm 5\%$  HR (INTA 16 02 29):
  - Al tacte:  $< 4$  h
  - Totalment sec:  $< 14$  h

Característiques de la pel·lícula seca:

- La pintura ha de ser de color estable i insaponificable.
- Ha de ser resistent a la intempèrie.

ESMALT GRAS:

Un cop preparada ha de tenir una consistència adequada per a la seva aplicació amb brotxa, corró o pistola fins a l'impregnació de la superfície a tractar.

Temperatura d'inflamació (INTA 16 02 32A):  $> 30^{\circ}\text{C}$

Temps d'assecatge a  $23^{\circ}\text{C} \pm 2^{\circ}\text{C}$  i  $50\% \pm 5\%$  HR (INTA 16 02 29):

- Al tacte:  $< 1$  h
- Totalment sec:  $< 6$  h

Un cop sec, ha de tenir bona resistència al fregament i al rentat.

ESMALT SINTÈTIC:

No ha de tenir resines fenòliques (INTA 16 04 23) ni de colofonia (INTA 16 04 22).

Característiques de la pel·lícula líquida:

- Amb l'envàs ple i al cap de 3 minuts d'agitació (INTA 16 32 03) no ha de tenir coàguls, pells, dipòsits durs ni flotació de pigments.
- Ha de tenir la consistència adequada per a la seva aplicació amb brotxa. Ha de fer córrer la brotxa, ha de fluir bé i ha de deixar una capa uniforme després de l'assecatge.
- Finor de molta dels pigments (INTA 16 02 55):  $< 25$  micres
- Temperatura d'inflamació (INTA 16 02 32A):  $> 30^{\circ}\text{C}$
- Temps d'assecatge a  $23^{\circ}\text{C} \pm 2^{\circ}\text{C}$  i  $50\% \pm 5\%$  HR (INTA 16 02 29):
  - Al tacte:  $< 3$  h
  - Totalment sec:  $< 8$  h
- Material volàtil (INTA 16 02 31):  $\geq 70 \pm 5\%$
- Rendiment per a una capa de 30 micres:  $\geq 5$  m<sup>2</sup>/kg
- Índex d'anivellament a  $23 \pm 2^{\circ}\text{C}$  i  $50 \pm 5\%$  HR (INTA 16 02 89):  $\geq 5$
- Índex de despreniments a  $23 \pm 2^{\circ}\text{C}$  i  $50 \pm 5\%$  HR (INTA 16 02 88):  $\geq 4$

Característiques de la pel·lícula seca:

- La pintura ha de ser de color estable i insaponificable.
- Adherència (UNE 48032):  $\leq 2$
- Ha de ser resistent a la intempèrie (INTA 16 06 02).
- Envelliment accelerat (INTA 16 06 55):  $< 6$  unitats pèrdua de lluminositat (INTA 16 02 08)
- Resistència a l'abració (UNE 56818): Danys moderats
- Esgroguement accelerat per colors amb reflectància aparent superior al 80% (INTA 160.603):  $< 0,12$

ESMALT DE POLIURETÀ D'UN COMPONENT:

Característiques de la pel·lícula líquida:

- Amb l'envàs ple i al cap de 3 minuts d'agitació (INTA 16 32 03) no ha de tenir coàguls, pells, dipòsits durs ni flotació de pigments.
- Ha de tenir la consistència adequada per a la seva aplicació amb brotxa. Ha de fer córrer la brotxa, ha de fluir bé i ha de deixar una capa uniforme després de l'assecatge.
- Temperatura d'inflamació (INTA 16 02 32A):  $> 30^{\circ}\text{C}$
- Temps d'assecatge a  $23^{\circ}\text{C} \pm 2^{\circ}\text{C}$  i  $50\% \pm 5\%$  HR (INTA 16 02 29):
  - Al tacte:  $< 3$  h
  - Totalment sec:  $< 8$  h
- Índex d'anivellament a  $23 \pm 2^{\circ}\text{C}$  i  $50 \pm 5\%$  HR (INTA 16 02 89):  $\geq 5$
- Índex de desprendiments a  $23 \pm 2^{\circ}\text{C}$  i  $50 \pm 5\%$  HR (INTA 16 02 88):  $\geq 4$

Característiques de la pel·lícula seca:

- La pintura ha de ser de color estable i insaponificable.
- Adherència (UNE 48032):  $\leq 2$
- Ha de ser resistent a la intempèrie (INTA 16 06 02).
- Envelliment accelerat (INTA 16 06 05):  $< 6$  unitats pèrdua de lluminositat (INTA 16 02 08)
- Resistència a l'abració (UNE 56818): Danys petits
- Adherència i resistència a l'impacte:

	A les 24 h	Al cap de 7 dies
Adherència al quadriculat:	100%	100%
Impacte directe o indirecte:		
Bola de 12,5 des de 50 cm (INTA 160.266)	Bé	Ha de complir

- Resistència a la càrrega concentrada en moviment (UNE 56-814): Danys moderats
- Resistència a la càrrega rodant (UNE 56-815): Danys petits
- Resistència a la càrrega arrossegada (UNE 56-816): Danys petits
- Resistència al ratllat (UNE 48-173): Resistent
- Resistència a la calor (UNE 48-033): Ha de complir
- Resistència química:
  - A l'àcid cítric al 10%: 15 dies
  - A l'àcid làctic al 5%: 15 dies
  - A l'àcid acètic al 5%: 15 dies
  - A l'oli de cremar: Cap modificació
  - Al xilol: Cap modificació
  - Al clorur sòdic al 20%: 15 dies
  - A l'aigua: 15 dies

ESMALT DE POLIURETÀ DE DOS COMPONENTS:

Cal barrejar els dos components abans de l'aplicació.

Característiques de la pel·lícula líquida:

- Ha de tenir la consistència adequada per a la seva aplicació amb brotxa. Ha de fer córrer la brotxa, ha de fluir bé i ha de deixar una capa uniforme després de l'assecatge.
- Temperatura d'inflamació (INTA 16 02 32A):  $> 30^{\circ}\text{C}$
- Temps d'assecatge a  $23^{\circ}\text{C} \pm 2^{\circ}\text{C}$  i  $50\% \pm 5\%$  HR (INTA 16 02 29):
  - Al tacte:  $< 3$  h
  - Totalment sec:  $< 8$  h

Característiques de la pel·lícula seca:

- La pintura ha de ser de color estable i insaponificable.
- Adherència (UNE 48032):  $\leq 2$
- Ha de ser resistent a la intempèrie (INTA 16 06 02).
- Envelliment accelerat (INTA 16 06 55):  $< 6$  unitats pèrdua de lluminositat (INTA 16 02 08)
- Resistència a l'abració (UNE 56818): Danys petits
- Ha de tenir bona resistència química als àcids diluïts, als hidrocarburs, les sals i als detergents.

ESMALT DE POLIURETÀ URETANAT:

Un cop preparada ha de tenir una consistència adequada per a la seva aplicació amb brotxa, corró o pistola fins a l'impregnació de la superfície a tractar.

Temps d'assecatge a  $20^{\circ}\text{C}$ : 1 - 2 h

Ha de tenir bona resistència a l'aigua salada i al sol.

ESMALT DE DISPERSIÓ ACRÍLICA:

Un cop preparada ha de tenir una consistència adequada per a la seva aplicació amb brotxa, corró o pistola fins a l'impregnació de la superfície a tractar.

Temperatura d'inflamació (INTA 16 02 32A): Ininflamable

Temps d'assecatge a 23°C ± 2°C i 50% ± 5% HR (INTA 16 02 29):

- Al tacte: < 20 min
- Totalment sec: < 1 h

ESMALT DE CLORCAUTXÚ:

Un cop preparada ha de tenir una consistència adequada per a la seva aplicació amb brotxa o corró.

Temps d'assecatge a 23°C ± 2°C i 50% ± 5% HR (INTA 16 02 29):

- Al tacte: < 30 min
- Totalment sec: < 2 h

Ha de ser resistent a l'aigua dolça i salada, als àcids i als àlcalis.

ESMALT EPOXI:

Un cop preparada ha de tenir una consistència adequada per a la seva aplicació amb brotxa, corró o pistola.

Temperatura d'inflamació (INTA 16 02 29): > 30°C

Temps d'assecatge a 23°C ± 2°C i 50% ± 5% HR (INTA 16 02 29):

- Al tacte: < 30 min
- Totalment sec: < 10 h

Ha de tenir bona resistència al desgast.

Ha de ser resistent a l'àcid làctic 1%, acètic 10%, clorhídric 20%, cítric 30%, sosa i solucions bàsiques, als hidrocarburs (benzina, querosè) als olis animals i vegetals, a l'aigua, als detergents i a l'alcohol etílic 10%.

Resistència mecànica (després de 7 dies de polimerització):

- Tracció:  $\geq 16$  N/mm<sup>2</sup>
- Compressió:  $\geq 85$  N/mm<sup>2</sup>

Resistència a la temperatura: 80°C

PASTA PLÀSTICA DE PICAR:

Característiques de la pel·lícula líquida:

- Amb l'envàs ple i al cap de 3 minuts d'agitació (INTA 16 32 03) no ha de tenir coàguls, pells, dipòsits durs ni flotació de pigments.
- Ha de tenir una consistència adequada.
- Finor de mòlta dels pigments (INTA 16 02 55): < 50 micres
- Temps d'assecatge a 23°C ± 2°C i 50% ± 5% HR (INTA 16 02 29):
  - Al tacte: < 1 h
  - Totalment sec: < 2 h
- Pes específic: < 17 kN/m<sup>3</sup>
- Relació: volum del pigment/volum de la resina (PVC): < 80%

Característiques de la pel·lícula seca:

- La pintura ha de ser de color estable i insaponificable.
- Adherència (UNE 48032):  $\leq 2$
- Resistència al rentat (DIN 53778):
  - Pintura plàstica per a interiors o pasta plàstica:  $\geq 1000$  cicles
  - Pintura plàstica per a exteriors:  $\geq 5000$  cicles
- Solidesa a la llum (NF-T-30.057): Ha de complir
- Transmissió del vapor d'aigua (NF-T-30.018): Ha de complir
- Resistència a la immersió (UNE 48-144): No s'observen canvis o defectes
- Resistència a la intempèrie (DIN 18363): Ha de complir
- Resistència a l'abrasió (NF-T-30.015): Ha de complir
- Resistència a la calor (UNE 48-033): Ha de complir

## 2.- CONDICIONS DE SUBMINISTRAMENT I EMMAGATZEMATGE

PINTURA A LA COLA, AL LÀTEX, ACRÍLICA, PLÀSTICA, ESMALT GRAS, SINTÈTIC, DE POLIURETÀ, DE DISPERSIÓ ACRÍLICA, EPOXI I PASTA DE PICAR:

Subministrament: En pots o bidons.

Emmagatzematge: En llocs ventilats i no exposats al sol, dins del seu envàs tancat i sense contacte amb el terra. S'ha de preservar de les gelades.

PINTURA A LA CALÇ:

Subministrament de la calç aèria en terrossos o envasada.

La calç hidràulica ha de subministrar-se en pols.

Emmagatzematge: En llocs ventilats i no exposats al sol, dins del seu envàs tancat i sense contacte amb el terra. S'ha de preservar de les gelades.

PINTURA AL CIMENT:

Subministrament: En pols, en envasos adequats.

Emmagatzematge: En llocs ventilats i no exposats al sol, dins del seu envàs tancat i sense contacte amb el terra. S'ha de preservar de les gelades.

## 3.- UNITAT I CRITERIS D'AMIDAMENT

Unitat d'amidament: la indicada a la descripció de l'element  
Criteri d'amidament: quantitat necessària subministrada a l'obra

#### 4.- NORMATIVA DE COMPLIMENT OBLIGATORI

No hi ha normativa de compliment obligatori.

#### 5.- CONDICIONS DE CONTROL DE RECEPCIÓ

CONDICIONS DE MARCATGE I CONTROL DE LA DOCUMENTACIÓ EN PINTURA A LA COLA, AL LÀTEX, ACRÍLICA, PLÀSTICA, ESMALT GRAS, SINTÈTIC, DE POLIURETÀ, DE DISPERSIÓ ACRÍLICA, EPOXI I PASTA DE PICAR:

A cada envàs hi ha d'haver les dades següents:

- Identificació del fabricant
- Nom comercial del producte
- Identificació del producte
- Codi d'identificació
- Pes net o volum del producte
- Data de caducitat
- Instruccions d'ús
- Dissolvents adequats
- Límits de temperatura
- Temps d'assecatge al tacte, total i de repintat
- Toxicitat i inflamabilitat
- Proporció de la barreja i temps d'utilització, en els productes de dos components
- Color i acabat, en la pintura plàstica o al làtex i en l'esmalt sintètic, de poliuretà

CONDICIONS DE MARCATGE I CONTROL DE LA DOCUMENTACIÓ EN PINTURA A LA CALÇ:

A cada envàs hi ha d'haver les dades següents:

- Identificació del fabricant
- Nom comercial del producte
- Identificació del producte
- Codi d'identificació
- Pes net o volum del producte
- Toxicitat i inflamabilitat

CONDICIONS DE MARCATGE I CONTROL DE LA DOCUMENTACIÓ EN PINTURA AL CIMENT:

A cada envàs hi ha d'haver les dades següents:

- Identificació del fabricant
- Nom comercial del producte
- Identificació del producte
- Codi d'identificació
- Pes net o volum del producte
- Instruccions d'ús
- Temps d'estabilitat de la barreja
- Temperatura mínima d'aplicació
- Temps d'assecatge
- Rendiment teòric en m/l
- Color

OPERACIONS DE CONTROL:

Els punts de control més destacables són els següents:

- En cada subministrament d'esmalt, es comprovarà que l'etiquetatge dels envasos contingui les dades exigides a les especificacions.

El control de recepció de material verificarà que les característiques dels materials són coincidents amb l'establert en la DT. Aquest control ha de complir l'especificat en l'apartat 7.2 del CTE.

Control de documentació: documents d'origen (full de subministrament i etiquetat), certificat de garantia del fabricant, en el seu cas, (signat per persona física) i els documents de conformitat o autoritzacions administratives exigides, inclòs la documentació corresponent al marcatge CE quan sigui pertinent.

Control mitjançant distintius de qualitat i avaluacions d'idoneïtat: En el cas que el fabricant disposi de marques de qualitat, ha d'aportar-ne la documentació corresponent

Control de recepció mitjançant assaigs: Si el material disposa d'una marca legalment reconeguda a un país de la CEE (Marcatge CE, AENOR, etc.) es podrà prescindir dels assaigs de control de recepció de les característiques del material garantides per la marca; i la DF sol·licitarà en aquest cas, els resultats dels assaigs corresponents al subministrament rebut. En qualsevol cas, la DF podrà sol·licitar assaigs de control de recepció si ho creu convenient.

- Comprovació de l'estat de conservació de la pintura, en un 10 % dels pots rebuts (INTA 16 02 26).

OPERACIONS DE CONTROL EN PINTURA PLÀSTICA:

- Recepció del certificat de qualitat del fabricant, on constin els resultats dels assaigs següents:

- Determinació de la finor de mòlta dels pigments INTA 16.02.55 (10.57)
- Temps d'assecatge INTA 16.02.29 (6.57)
- Pes específic UNE EN ISO 2811-1
- Capacitat de cobriment en humitat INTA 16.02.62(9.82)
- Capacitat de cobriment en sec INTA 16.02.61(2.58)
- Conservació de la pintura (cada 100 m2) INTA 16.02.26

En cas de no rebre aquests resultats abans del inici de l'activitat, o que la DF no els consideri representatius, el contractista haurà de realitzar els assaigs corresponents, al seu càrrec i fora del pressupost d'autocontrol.

#### OPERACIONS DE CONTROL EN ESMALT SINTÈTIC I DE POLIURETÀ:

- Recepció del certificat de qualitat del fabricant, on constin els resultats dels assaigs següents:
  - Esmalt sintètic:
    - Assaigs sobre la pintura líquida:
      - Determinació de la finor de mòlta dels pigments INTA 16.02.55 (10.57)
      - Punt d'inflamació INTA 16.02.32A (7.61)
      - Contingut matèria volàtil INTA 16.02.31A (10.7)
      - Índex d'anivellament INTA.16.02.89 (9.68)
      - Índex de despreniments INTA 16.02.88
      - Temps d'assecatge INTA 16.02.29 (6.57)
    - Assaigs sobre la pel·lícula seca:
      - Envelliment accelerat INTA 16.06.05 (10.74) ó UNE 48071
      - Resistència a l'abrasió d'una capa UNE 48250
      - Engroguiment accelerat INTA 16.06.05 (10.74) ó UNE 48071
      - Conservació de la pintura INTA 16.02.26
  - Esmalt de poliuretà:
    - Assaigs sobre la pintura líquida:
      - Punt d'inflamació INTA 16.02.32A (7.61)
      - Índex d'anivellament INTA.16.02.89 (9.68)
      - Índex de despreniments INTA 16.02.88
      - Temps d'assecatge INTA 16.02.29 (6.57)
    - Assaigs sobre la pel·lícula seca:
      - Envelliment accelerat INTA 16.06.05 (10.74) ó UNE 48071
      - Resistència al impacte UNE EN ISO 6272-1
      - Càrrega concentrada en moviment UNE EN ISO 6272-1
      - Resistència al ratllat UNE EN ISO 1518
      - Resistència a l'abrasió d'una capa UNE 48250
      - Resistència a agents químics UNE 48027
      - Conservació de la pintura INTA 16.02.26
      - Resistència al calor UNE 48033

En cas de no rebre aquests resultats abans del inici de l'activitat, o que la DF no els consideri representatius, el contractista haurà de realitzar els assaigs corresponents, al seu càrrec i fora del pressupost d'autocontrol.

#### CRITERIS DE PRESA DE MOSTRES:

Els controls s'han de realitzar segons les instruccions de la DF i els criteris indicats a les normes de procediment corresponents.

#### INTERPRETACIÓ DE RESULTATS I ACTUACIONS EN CAS D'INCOMPLIMENT:

No s'acceptaran els pots de pintura que no estiguin degudament etiquetats i/o certificats, així com els que presentin mal estat de conservació i/o emmagatzematge.

En cas d'observar deficiències en l'estat de conservació d'un pot, es rebutjarà la unitat corresponent i s'incrementarà la inspecció, en primera instància, fins al 20 % dels pots subministrats. Si es continuen observant irregularitats, es passarà a controlar el 100% del subministrament.

Els assaigs d'identificació han de resultar d'acord a les especificacions del plec i a les condicions garantides en el certificat del material. En cas d'incompliment, es realitzarà l'assaig sobre dues mostres més del mateix lot, acceptant-ne el conjunt sempre que els dos resultats estiguin d'acord a dites especificacions.

## **B9 PAVIMENTS**

### **B9C TERRATZO I RAJOLES DE GRANULAT CONGLOMERAT AMB RESINA**

#### **B9C1 TERRATZO LLIS**

##### **0.- ELEMENTS QUE CONTEMPLA EL PLEC**

B9C14412.

## 1.- DEFINICIÓ I CARACTERÍSTIQUES DELS ELEMENTS

Rajola hidràulica obtinguda per emmotllament o premsat, formada per una capa superior, l'estesa o cara, una capa intermèdia que a vegades pot no ser-hi, i una capa de base o dors.

S'han considerat els terratzos següents:

- Terratzo llis
- Terratzo amb relleu
- Terratzo rentat amb àcid
- Terratzo rentat amb àcid, per a paviments flotants

S'han considerat els usos següents (segons UNE-EN 13748-1 i UNE-EN 137148-2):

- Ús interior
- Ús exterior

### CARACTERÍSTIQUES GENERALS:

La capa superior, l'estesa, ha d'estar formada per morter ric en ciment, sorra molt fina, granulats triturats de marbre o d'altres pedres de mida més gran, i colorants.

La capa intermèdia, quan n'hi hagi, ha de ser d'un morter anàleg al de la cara, sense colorants.

La capa de base ha d'estar formada per morter menys ric en ciment i sorra més gruixuda.

La rajola no ha de tenir ruptures, esquerdes, escantonaments, diferències de to ni d'altres defectes superficials.

Ha de tenir un color uniforme.

El terratzo llis ha de tenir una textura llisa a tota la superfície.

El terratzo amb relleu ha de tenir una textura superficial amb ressals i entalles.

El terratzo rentat amb àcid ha de tenir una textura rugosa i irregular a la capa superior, a causa de la utilització d'àcids per a suprimir els fins.

Ha de tenir la cara superficial plana.

Els angles han de ser rectes i les arestes rectes i vives.

Ha de complir les condicions subjectives requerides per la DF.

- Gruix de la capa superior (UNE-EN 13748-1 i UNE-EN 13748-2):
- Tensió de ruptura (UNE-EN 13748-1):
  - Paviment col·locat que no ha de ser polit:  $\geq 4$  mm ( classe I per gruix thI )
  - Paviment col·locat que ha de ser polit:  $\geq 8$  mm ( classe II per gruix thII )
- Mida del granulat:

Gra	Mida del granulat (mm)
Micro	0 - 6
Petit	7 - 10
Mitjà	10 - 30
Gros	30 - 40

- Característiques superficials i aspecte visual:

- Projeccions, depressions, exfoliacions o esquerdes no han de ser visibles a 2 m en condicions de llum natural i ambient sec.
- Les coloracions quan s'apliquin han d'anar a la capa superior, estesa o a tota la rajola.
- S'admeten lleugeres variacions en la consistència del color entre diferents lots de rajoles causades per variacions inevitables en el to i propietats del ciment i dels àrids, o pel procés o moment de fabricació. El fabricant ha de definir que es considera com a lot.

- Toleràncies dimensionals:

Dimensió	Tolerància
Longitud del costat	$\pm 0,3\%$
Gruix	$\pm 2$ mm (per a un gruix $< 40$ mm) $\pm 3$ mm (per a un gruix $\geq 40$ mm)

- Toleràncies de forma:

- Rectitud d'arestes:
  - Ús interior (UNE-EN 13748-1):  $< \pm 0,3\%$
  - Ús exterior (UNE-EN 13748-2): no es requereix
- Planor:  $< \pm 0,3\%$  de la longitud de la diagonal (excepte si és texturada)

### TERRATZO PER A ÚS INTERIOR:

Característiques mecàniques:

- Absorció d'aigua (UNE-EN 13748-1):
  - Absorció total:  $\leq 8\%$
  - Absorció per cara vista:  $\leq 0,4$  g/cm<sup>2</sup>
- Resistència a flexió (UNE-EN 13748-1):
  - Mòdul resistent mitjà:  $\geq 5$  MPa
  - Mòdul resistent individual:  $< 4$  MPa
- Tensió de ruptura (UNE-EN 13748-1):



Classe	Marcatge	Requisits	
1(a)	BL I	sense requisits	
2	BL II	àrea de la superfície <=1100cm <sup>2</sup>	cap resultat individual <2,5 kN
3	BL III	àrea de la superfície >1100cm <sup>2</sup>	cap resultat individual <3,0 kN

(a) Classe 1 Els productes només s'utilitzaran si les rajoles es col·loquen sobre llit de morter sobre una base rígida

- Resistència al desgast per abrasió (UNE-EN 13748-1):

Assaig utilitzat	Desgast per abrasió (valor individual)
Disc ample Böhme	>25mm >30cm <sup>3</sup> /50cm <sup>2</sup>

- Resistència a les relliscades (UNE-EN 13748-1): El fabricant declararà la resistència a les relliscades d'acord amb els assaigs que explica la normativa.

- Reacció al foc (UNE-EN 13748-1): Les rajoles de terratzo es consideren classe A l fl d'acord amb Decisió de la Comissió 96/603/CEE.

- Conductivitat tèrmica (UNE-EN 13748-1): Si les rajoles han d'estar previstes per a contribuir al rendiment tèrmic d'un element, el fabricant a de declarar les propietats d'acord amb taula L.2 de la norma EN 13369.

TERRATZO PER A ÚS EXTERIOR:

- Característiques mecàniques:

- Resistència a flexió (UNE-EN 13748-2):

Classe	Marcat	Valor mitjà per 4 provetes (Mpa)	Valor individual (Mpa)
1	ST	>=3,5	>=2,8
2	TT	>=4,0	>=3,2
3	UT	>=5,0	>=4,0

- Tensió de ruptura (UNE-EN 13748-2):

Classe	Marcat	Càrrega mínima de ruptura (KN)	
		Valor mitjà	Valor individual
30	3T	>=3,0	>=2,4
45	4T	>=4,5	>=3,6
70	7T	>=7,0	>=5,6
110	11T	>=11,0	>=8,8
140	14T	>=14,0	>=11,2
250	25T	>=25,0	>=20,0
300	30T	>=30,0	>=24,0

- Resistència al desgast per abrasió (UNE-EN 13748-2):

Classe	Marcat	Càrrega mínima de ruptura (KN)	
1	F	Característica no mesurada	
2	G	<= 26mm	o <= 26cm <sup>3</sup> /50cm <sup>2</sup>
3	H	<= 26mm	o <= 26cm <sup>3</sup> /50cm <sup>2</sup>
4	I	<= 20mm	o <= 18cm <sup>3</sup> /50cm <sup>2</sup>

- Resistència a les relliscades:

El fabricant declararà la resistència a les relliscades d'acord amb els assajos que s'indiquen a la normativa UNE-EN 13748-2.

- Resistència climàtica:

Classe	Marcat	Absorció de l'aigua	Massa perduda després d'assaig
--------	--------	---------------------	--------------------------------

		%en massa	de gel-desgel kg/m2
1	A	Característica no mesurada	Característica no mesurada
2	B	<= 6, com a mitja	Característica no mesurada
3	D	Característica no mesurada	<=1,0 com a mitja, cap valor individual >1,5

- Resistència al foc UNE-EN 13478-2: Les rajoles de terratzo es consideren classe A l fl d'acord amb Decisió de la Comissió 96/603/CE.
- Comportament davant el foc extern UNE-EN 13478-2: Es considera que el terratzo utilitzat en cobertes satisfà els requisits de comportament davant el foc extern sense necessitat de fer assajos d'acord amb decisió de la Comissió Europea 2000/553/CE.
- Conductivitat tèrmica (UNE-EN 13748-2): Si les rajoles han d'estar previstes per a contribuir al rendiment tèrmic d'un element, el fabricant a de declarar les propietats d'acord amb taula L.2 de la norma EN 13369.

Si les rajoles han d'estar previstes per a contribuir al rendiment tèrmic d'un element, el fabricant a de declarar les propietats d'acord amb taula L.2 de la norma EN 13369.

TERRATZO PER A PAVIMENTS FLOTANTS:

Càrrega puntual centrada recolzada la peça pels 4 extrems: >= 200 kg

## 2.- CONDICIONS DE SUBMINISTRAMENT I EMMAGATZEMATGE

Subministrament: Embalades sobre palets. Cada peça ha de dur al dors la marca del fabricant.

Emmagatzematge: En llocs protegits de la intempèrie i d'impactes.

## 3.- UNITAT I CRITERIS D'AMIDAMENT

Unitat d'amidament: la indicada a la descripció de l'element

Criteri d'amidament: quantitat necessària subministrada a l'obra

## 4.- NORMATIVA DE COMPLIMENT OBLIGATORI

UNE-EN 13748-1:2005 Baldosas de terrazo. Parte 1: Baldosas de terrazo para uso interior.

UNE-EN 13748-2:2005 Baldosas de terrazo. Parte 2: Baldosas de terrazo para uso exterior.

## 5.- CONDICIONS DE CONTROL DE RECEPCIÓ

CONDICIONS DE MARCATGE I CONTROL DE LA DOCUMENTACIÓ:

El subministrador ha de posar a disposició de la DF en el cas que aquesta ho sol·liciti, la documentació següent, que acredita el marcatge CE, segons el sistema d'avaluació de conformitat aplicable, d'acord amb el que disposa l'apartat 7.2.1 del CTE:

- Productes per a pavimentació exterior i cobertes,
- Productes per a pavimentació interior:
  - Sistema 4: Declaració de Prestacions

A l'albarà, factura, certificat del subministrador o fabricant, o documentació comercial entregada amb el subministrament de les rajoles , hi ha de constar la següent informació com a mínim:

- Identificació del fabricant
- Identificació d'aquesta norma (UNE-EN 13748-1 per ús interior i UNE-EN 13748-2)
- Identificació de data de producció. - Identificació del marcatge en cada palé o paquet o al menys al 3% de les unitats
- Identificació del producte
- Format i classes, quan sigui aplicable.

L'emalatge i/o documentació comercial han de portar el marcatge CE de conformitat amb el que disposen els Reials Decrets 1630/1992 de 29 de desembre i 1328/1995 de 28 de juliol. El símbol normalitzat CE s'ha d'acompanyar per la següent informació:

TERRATZO PER A ÚS INTERIOR:

- Nom o logotip i direcció registrada del fabricant
- Dos ultimes xifres de l'any d'impressió del marcat
- Referència a aquesta norma UNE-EN 13748-1
- Descripció del producte
- Informació de les característiques:
  - Reacció al foc
  - Impermeabilitat a l'aigua
  - Resistència a flexió (ruptura) / càrrega de trencament
  - Resistència a les relliscades
  - Conductivitat tèrmica

TERRATZO PER A ÚS EXTERIOR:

- Nom o logotip i direcció registrada del fabricant
- Dos ultimes xifres de l'any d'impressió del marcat

- Referència a aquesta norma UNE-EN 13748-2
- Descripció del producte
- Informació de les característiques:
  - Reacció al foc
  - Comportament davant al foc extern
  - Resistència climàtica
  - Resistència al trencament
  - Resistència a les relliscades
  - Conductivitat tèrmica.

**OPERACIONS DE CONTROL:**

Els punts de control més destacables són els següents:

Inspecció visual del material en cada subministrament.

- Abans de començar l'obra, si varia el subministrament i cada 1600 m2 de superfície (unes 10000 peces), es demanaran al contractista els certificats del fabricant que garanteixin el compliment del plec de condicions tècniques, incloent els resultats dels assaigs següents, realitzats per un laboratori acreditat:
  - Absorció d'aigua
  - Desgast per fregament
  - Tensió de ruptura (flexió)
  - Clivelles i escrostonaments a la cara vista
  - Escantonaments d'arestes
  - Escapçament de cantonades
  - Característiques geomètriques:
    - Amplària
    - Llargària
    - Gruix mitjà
    - Rectitud d'arestes

En cas de no presentar aquests resultats, o que la DF tingui dubtes de la seva representativitat, es realitzaran aquests assaigs sobre el material rebut, a càrrec del contractista.

Si el material disposa de la Marca AENOR, o altre legalment reconeguda a un país de l'UE, es podrà prescindir de la presentació dels assaigs de control de recepció.

**CRITERIS DE PRESA DE MOSTRES:**

Els controls s'han de realitzar segons les instruccions de la DF i els criteris indicats a les normes de procediment corresponents.

**INTERPRETACIÓ DE RESULTATS I ACTUACIONS EN CAS D'INCOMPLIMENT:**

No s'admetran materials que no es presentin en bon estat i acompanyats amb el corresponent certificat de qualitat del fabricant on es garanteixin les condicions exigides.

Els resultats dels assaigs d'identificació compliran les condicions del plec. En cas d'incompliment en una comprovació, es repetirà l'assaig sobre dues mostres més del mateix lot, acceptant-ne el conjunt, quan aquests resultin satisfactoris.

En cas d'incompliment d'una comprovació geomètrica, es repetirà l'assaig que no compleixi les especificacions sobre un total de 10 peces del mateix lot. Només s'acceptarà el lot, quan els resultats obtinguts sobre les 10 peces resultin satisfactoris.

## **B9 PAVIMENTS**

### **B9C TERRATZO I RAJOLES DE GRANULAT CONGLOMERAT AMB RESINA**

#### **B9CZ MAT. AUX. PAVIMENTS DE TERRATZO**

##### **0.- ELEMENTS QUE CONTEMPLA EL PLEC**

###### **B9CZ2000.**

###### **1.- DEFINICIÓ I CARACTERÍSTIQUES DELS ELEMENTS**

Materials complementaris per a l'execució de paviments de terratzo.

S'han considerat els materials següents:

- Beurada blanca
- Beurada de color
- Suports de morter o de PVC
- Peces de suport inferior o intermèdia, o superior, de morter o de PVC

**BEURADA:**

Ha d'estar formada per la mescla de ciment blanc, càrregues minerals i additius orgànics i inorgànics, amb l'addició d'aigua en la proporció especificada.

Les beurades de color han de tenir pigments colorants.

Els additius no han de contenir substàncies que puguin perjudicar les característiques de la mescla un cop elaborada.

La beurada, un cop aplicada, ha de resistir els acabats superficials que pot rebre el paviment. Ha de ser resistent al rentat i al seu manteniment.

PEÇA DE SUPORT INFERIOR O INTERMÈDIA:

Han de ser peces cilíndriques de morter de ciment o de PVC, amb encaixos per a muntar-les superposades i aconseguir alçàries diferents.

La superfície no ha de tenir defectes que impedeixin l'encaix correcte i el bon assentament.

Diàmetre: 15 - 18 cm

Alçària: 5 - 7 cm

Resistència a la compressió:  $\geq 15$  N/mm<sup>2</sup>

PEÇA DE SUPORT SUPERIOR:

Han de ser peces cilíndriques de morter de ciment o de PVC amb elements superiors que faciliten la col·locació de les rajoles del paviment, amb les separacions previstes.

A la part inferior ha de tenir els encaixos que permetin de muntar-la sobre la peça inferior o intermèdia.

La superfície no ha de tenir defectes que impedeixin l'encaix correcte i el bon assentament.

Diàmetre: 11 - 13 cm

Alçària: 3 - 5 cm

Resistència a la compressió:  $\geq 15$  N/mm<sup>2</sup>

## 2.- CONDICIONS DE SUBMINISTRAMENT I EMMAGATZEMATGE

BEURADA:

Subministrament: Envasada. A l'envàs ha de constar el nom del fabricant i el tipus de producte contingut.

Emmagatzematge: En el seu envàs en llocs secs.

SUPORT O PEÇA DE SUPORT DE MORTER:

Subministrament: Embalades i protegides per a evitar escantonaments.

Emmagatzematge: En el seu envàs en llocs protegits de cops.

SUPORT O PEÇA DE SUPORT DE PVC:

Subministrament: Embalades.

Emmagatzematge: En el seu envàs.

## 3.- UNITAT I CRITERIS D'AMIDAMENT

Unitat d'amidament: la indicada a la descripció de l'element

Criteri d'amidament: quantitat necessària subministrada a l'obra

## 4.- NORMATIVA DE COMPLIMENT OBLIGATORI

No hi ha normativa de compliment obligatori.

---

## **B9 PAVIMENTS**

### **B9P PAVIMENTS SINTÈTICS, LINÒLEUM I CAUTXÚ/GOMA**

#### **B9P2 LÀMINES I LLOSETES DE PVC HOMOGENI**

##### 0.- ELEMENTS QUE CONTEMPLA EL PLEC

B9P2U010.

##### 1.- DEFINICIÓ I CARACTERÍSTIQUES DELS ELEMENTS

Rotlle o lloseta de clorur de polivinil homogeni per a revestiment de terres.

CARACTERÍSTIQUES GENERALS:

No ha de tenir ruptures, escantonaments, diferències de tonalitat ni d'altres defectes superficials.

Ha de tenir un color i una textura uniformes en tota la superfície.

Els angles i les arestes han de ser rectes.

La lloseta ha de ser flexible i ha de complir les condicions de qualitat de la norma UNE 53-297.

---

Desgast, pèrdua de pes i volum (CSTB-UPEC): Segons classificació lloseta

Punxonament (CSTB-UPEC): Classificació P3

Comportament enfront de l'aigua (CSTB-UPEC): Classificació E 2/3

Comportament enfront dels agents químics (CSTB-UPEC): Classificació C2

Resistència al foc (UNE-EN 13501-1): CFL-s2

Estabilitat dimensional (UNE 53-224):  $\leq 0,25\%$

Ha de tenir, determinades per laboratori d'assaigs homologat, les característiques següents, d'acord amb la seva classificació UPEC:

- Forma i dimensions de la lloseta (UNE 53221)
- Massa total
- Curvatura a causa de la calor (UNE 53296)
- Flexibilitat (UNE 53223)
- Matèries volàtils (UNE 53285)
- Estabilitat dels colors a la llum (UNE 53235)
- Aïllament acústic contra el so d'impacte (UNE 74040)
- Punxonament estàtic, deformació residual a les 24 h (UNE 53227)

Toleràncies:

- Mides nominals:  $\pm 0,5$  mm
- Gruix:  $\pm 0,1$  mm
- Angles rectes (amidats a l'extrem del costat):  $\leq 0,35$  mm
- Rectitud d'arestes:  $\leq 0,35$  mm

## 2.- CONDICIONS DE SUBMINISTRAMENT I EMMAGATZEMATGE

Subministrament: El producte s'ha de servir en paquets embalats. A l'embalatge hi ha de constar la marca del fabricant, les característiques del producte i la seva designació segons la NTE-RSF. Emmagatzematge: A cobert, en llocs secs i ventilats. Sobre superfícies planes, de manera que no s'alterin les seves condicions.

## 3.- UNITAT I CRITERIS D'AMIDAMENT

Unitat d'amidament: la indicada a la descripció de l'element

Criteri d'amidament: quantitat necessària subministrada a l'obra

## 4.- NORMATIVA DE COMPLIMENT OBLIGATORI

No hi ha normativa de compliment obligatori.

## 5.- CONDICIONS DE CONTROL DE RECEPCIÓ

OPERACIONS DE CONTROL:

Les tasques de control a realitzar són les següents:

Inspecció visual del material en cada subministrament.

- Abans de començar l'obra, si varia el subministrament i per cada 1000 m<sup>2</sup> de superfície, es demanaran al contractista els certificats del fabricant que garanteixin el compliment del plec de condicions tècniques, incloent els resultats dels assaigs següents, realitzats per un laboratori acreditat:
  - Massa total
  - Adherència al revers
  - Desgast, pèrdua de pes i volum
  - Punxonament
  - Comportament enfront de l'aigua
  - Comportament enfront dels agents químics
  - Resistència al foc
  - Estabilitat dimensional (UNE-EN 434)
  - Forma i dimensions (UNE-EN 428)
  - Curvatura a causa de la calor (UNE-EN 434)
  - Flexibilitat (UNE-EN 434)
  - Matèries volàtils
  - Estabilitat dels colors a la llum (UNE-EN ISO 4892)
  - Aïllament acústic contra el so d'impacte (UNE-EN ISO 140-1)
  - Punxonament estàtic, deformació residual a les 24 h

En cas de no presentar aquests resultats, o que la DF tingui dubtes de la seva representativitat, es realitzaran aquests assaigs sobre el material rebut, a càrrec del contractista.

Si el material disposa de la Marca AENOR, o altre legalment reconeguda a un país de l'UE, es podrà prescindir de la presentació dels assaigs de control de recepció.

CRITERIS DE PRESA DE MOSTRES:

S'han de seguir les instruccions de la DF i els criteris de les normes de procediment indicades en cada assaig.

#### INTERPRETACIÓ DE RESULTATS I ACTUACIONS EN CAS D'INCOMPLIMENT:

Si en els terminis establerts al començar l'obra no es fa l'entrega dels certificats de qualitat del fabricant, es realitzarà una sèrie completa d'assaigs a les peces rebudes a càrrec del Contractista.

Es repetirà l'assaig que no compleixi les especificacions sobre un altre mostra del mateix lot. Només s'acceptarà el lot, quan els resultats obtinguts sobre les dues mostres resultin satisfactoris.

## **B9 PAVIMENTS**

### **B9P PAVIMENTS SINTÈTICS, LINÒLEUM I CAUTXÚ/GOMA**

#### **B9PZ MAT. AUX. PAVIMENTS SINTÈTICS**

#### 0.- ELEMENTS QUE CONTEMPLA EL PLEC

B9PZU010, B9PZ1400.

#### 1.- DEFINICIÓ I CARACTERÍSTIQUES DELS ELEMENTS

Materials auxiliars per a la col·locació de paviments sintètics.

S'han considerat els materials següents:

- Cordó de PVC
- Segellant líquid de PVC

CORDÓ DE PVC:

Cordó de soldar format amb clorur de polivinil plastificat tou, càrregues, pigments colorants i els estabilitzants necessaris per a la seva fabricació.

No ha de tenir ruptures, escantonaments, diferències de tonalitat ni d'altres defectes superficials.

Ha de tenir el color uniforme i la textura llisa a tota la superfície.

El diàmetre ha de ser constant en tota la llargària.

Toleràncies:

- Diàmetre:  $\pm 10\%$

SEGELLANT LÍQUID DE PVC:

Producte líquid a base d'un aglomerant de resines de clorur de polivinil per al segellat de junts. Per la seva naturalesa ha de ser fàcil d'aplicar i ha de permetre la unió de materials de PVC sense afectar les seves característiques.

Ha de ser aplicable en fred, per mitjà d'un broc cònic adaptat al tub o a l'envàs.

Ha de tenir una estabilitat dimensional bona als canvis de temperatura.

El fabricant ha de garantir la qualitat del producte i ha de facilitar les dades següents:

- Color
- Densitat
- Viscositat
- Contingut sòlid
- Rendiment

#### 2.- CONDICIONS DE SUBMINISTRAMENT I EMMAGATZEMATGE

CORDÓ DE PVC:

Subministrament: El producte s'ha de servir en paquets embalats. A l'embalatge hi ha de constar la marca del fabricant i les característiques del producte.

Emmagatzematge: A cobert, en llocs secs i ventilats. Sobre superfícies planes, de manera que no se n'alterin les condicions.

SEGELLANT LÍQUID DE PVC:

Subministrament: En envasos tancats hermèticament, amb la indicació de producte inflamable.

Emmagatzematge: A cobert, en llocs secs i ventilats, a una temperatura entre 5°C i 30°C.

#### 3.- UNITAT I CRITERIS D'AMIDAMENT

Unitat d'amidament: la indicada a la descripció de l'element

Criteri d'amidament: quantitat necessària subministrada a l'obra

#### 4.- NORMATIVA DE COMPLIMENT OBLIGATORI

No hi ha normativa de compliment obligatori.

## **B9 PAVIMENTS**

### **B9U SÒCOLS**

#### **B9UA SÒCOLS D'ALUMINI**

##### **0.- ELEMENTS QUE CONTEMPLA EL PLEC**

###### **B9UAU001.**

###### **1.- DEFINICIÓ I CARACTERÍSTIQUES DELS ELEMENTS**

Planxa d'alumini anoditzat o lacat, comformada amb una plegadora automàtica.

###### **CARACTERÍSTIQUES GENERALS:**

Ha de tenir la forma i dimensions indicats a la DT.

No ha de tenir defectes superficials, com és ara cops, bonys, ratlles o defectes de l'acabat superficial.

La superfície ha de ser llisa i plana.

Les arestes han de ser rectes i escairades.

El gruix de la planxa ha de ser constant.

Toleràncies:

- Llargària o amplària:  $\pm 1$  mm
- Rectitud d'arestes:  $\pm 2$  mm/m
- Planor:  $\pm 1$  mm/m

###### **PLANXA D'ALUMINI ANODITZAT:**

Han d'estar protegits superficialment amb una capa d'òxid d'alumini, segellada posteriorment.

###### **PLANXA D'ALUMINI LACAT:**

Han d'estar protegits superficialment amb una capa de lacat, obtinguda per algun dels procediments següents:

- Vernís humit: Amb vernís de poliuretà o de resines acríliques
- Recobriment amb pols: De poliuretà, de polièster o acrílica

Lacat del perfil:  $\geq 60$  micres

###### **2.- CONDICIONS DE SUBMINISTRAMENT I EMMAGATZEMATGE**

Subministrament: Embalades en paquets protegits amb fusta, de manera que no s'alterin les seves característiques.

Les planxes s'han de subministrar tallades a mida, del taller, diferenciades per tipus de perfil i acabats.

Emmagatzematge: als seus embalatges, col·locats lleugerament inclinats per que permetin evacuar l'aigua, en llocs protegits d'impactes.

###### **3.- UNITAT I CRITERIS D'AMIDAMENT**

Unitat d'amidament: la indicada a la descripció de l'element

Criteri d'amidament: quantitat necessària subministrada a l'obra

###### **4.- NORMATIVA DE COMPLIMENT OBLIGATORI**

No hi ha normativa de compliment obligatori.

###### **5.- CONDICIONS DE CONTROL DE RECEPCIÓ**

###### **OPERACIONS DE CONTROL:**

Inspecció visual del material a la seva recepció, en referència a l'aspecte i característiques geomètriques.

El control de recepció de material verificarà que les característiques dels materials són coincidents amb l'establert en la DT. Aquest control ha de complir l'especificat en l'apartat 7.2 del CTE.

Control de documentació: documents d'origen (full de subministrament i etiquetat), certificat de garantia del fabricant, en el seu cas, (signat per persona física) i els documents de conformitat o autoritzacions administratives exigides, inclòs la documentació corresponent al marcatge CE quan sigui pertinent.

Control mitjançant distintius de qualitat i avaluacions d'idoneïtat: En el cas que el fabricant disposi de marques de qualitat, ha d'aportar-ne la documentació corresponent

Control de recepció mitjançant assaigs: Si el material disposa d'una marca legalment reconeguda a un país de la CEE (Marcatge CE, AENOR, etc.) es podrà prescindir dels assaigs de control de recepció

de les característiques del material garantides per la marca; i la DF sol·licitarà en aquest cas, els resultats dels assaigs corresponents al subministrament rebut. En qualsevol cas, la DF podrà sol·licitar assaigs de control de recepció si ho creu convenient.

Abans de començar l'obra, si varia el subministrament, i per a cada tipus diferent que arribi a l'obra, es demanaran al contractista els certificats del fabricant que garanteixin el compliment del plec de condicions tècniques, incloent, en el cas d'alumini lacat els resultats dels assaigs de gruix de protecció, i en el cas d'acabats de zinc, el contingut de zinc realitzats per un laboratori acreditat. En cas de no presentar aquests resultats, o que la DF tingui dubtes de la seva representativitat, es realitzaran aquests assaigs sobre el material rebut, a càrrec del contractista.

En el cas que es realitzi el control mitjançant assaigs, s'ha de fer les comprovacions següents:

- Sobre un 10% de les peces rebudes, es realitzarà la comprovació de les característiques geomètriques següents:
  - Llargària
  - Amplària
  - Gruix
  - Rectitud d'arestes
  - Planor

CRITERIS DE PRESA DE MOSTRES:

S'han de seguir les instruccions de la DF i els criteris de les normes de procediment indicades en cada assaig.

INTERPRETACIÓ DE RESULTATS I ACTUACIONS EN CAS D'INCOMPLIMENT:

Si en els terminis establerts al començar l'obra no es fa l'entrega dels certificats de qualitat del fabricant, es realitzarà una sèrie completa d'assaigs sobre el material rebut a càrrec del Contractista.

En general, els resultats dels assaigs sobre totes les peces de les mostres han de complir les condicions especificades.

En cas d'incompliment en un assaig, es repetirà, a càrrec del contractista, sobre el doble numero de mostres del mateix lot, acceptant-ne aquest, quan els resultats obtinguts siguin conformes a les especificacions exigides.

En cas d'incompliment d'una característica geomètrica, es rebutjarà la peça en concret i s'ampliarà el control sobre un 20 % de les peces. Si apareixen més incompliments es realitzarà el control sobre el 100% del material rebut

---

## **D TIPOLOGIA D**

### **D0 Família 0**

#### **D07 Família 07**

##### **D070 MORTERS SENSE ADDITIUS**

### **0.- ELEMENTS QUE CONTEMPLA EL PLEC**

**D0701641.**

#### **1.- DEFINICIÓ I CARACTERÍSTIQUES DELS ELEMENTS**

Mescla feta amb sorra, ciment, aigua i calç si és el cas.

**CARACTERÍSTIQUES GENERALS:**

Tipus de ciment:

- Ciments comuns excepte els tipus CEM II/A
- Ciments de ram de paleta MC
- Ciments blancs BL, quan ho requereixi l'exigència de blancor

Morters per a fàbriques:

- Resistència a compressió:  $\leq 0,75 \times$  Resistència a compressió de la peça
  - Morter ordinari (UNE-EN 998-2) en fàbrica no armada:  $\geq M1$
  - Morter ordinari (UNE-EN 998-2) en fàbrica armada:  $\geq M5$
  - Morter de junt prim o morter lleuger (UNE-EN 998-2):  $\geq M5$

Ha d'estar pastat de forma que s'obtingui una mescla homogènia i sense segregacions.

#### **2.- CONDICIONS D'EXECUCIÓ I D'UTILITZACIÓ**

Per a l'elaboració i la utilització del morter, la temperatura ambient ha d'estar entre 5°C i 40°C. La formigonera ha d'estar neta abans de l'elaboració del morter.



No s'han de mesclar morters de composició diferent.  
S'ha d'aplicar abans que passin 2 h des de la pastada.

### 3.- UNITAT I CRITERIS D'AMIDAMENT

m3 de volum necessari elaborat a l'obra.

### 4.- NORMATIVA DE COMPLIMENT OBLIGATORI

Documento Básico de Seguridad estructural Fábrica DB-SE-F, parte II del CTE, aprobado por el Real Decreto 314/2006.

### 5.- CONDICIONS DE CONTROL D'EXECUCIÓ

#### OPERACIONS DE CONTROL:

Les tasques de control a realitzar són les següents:

- Inspecció visual de les condicions de subministrament i recepció del certificat de qualitat del fabricant, d'acord a les exigències del plec de condicions, incloent els resultats corresponents de resistència a compressió (UNE EN 1015-11).

En cas de no presentar aquests resultats, o que la DF tingui dubtes de la seva representativitat, es realitzaran aquests assaigs sobre el material rebut, a càrrec del contractista.

#### CRITERIS DE PRESA DE MOSTRES:

Els controls s'han de realitzar segons les instruccions de la DF.

#### INTERPRETACIÓ DE RESULTATS I ACTUACIONS EN CAS D'INCOMPLIMENT:

No es podran utilitzar a l'obra morters sense el corresponent certificat de garantia del fabricant, d'acord a les condicions exigides.

Els valors de consistència i resistència a compressió han de correspondre a les especificacions de projecte.

## D0 Família 0

### D0B Família 0B

## 0.- ELEMENTS QUE CONTEMPLA EL PLEC

D0B2A100,D0B2C100.

### 1.- DEFINICIÓ I CARACTERÍSTIQUES DELS ELEMENTS

Barres o conjunts de barres muntades, tallades i conformades, per a elements de formigó armat, elaborades a l'obra.

#### CARACTERÍSTIQUES GENERALS:

No es pot utilitzar cap acer que tingui picadures o un nivell d'oxidació que pugui afectar a les seves condicions d'adherència. La secció afectada ha de ser  $\leq 1\%$  de la secció inicial.

El tallat de barres o filferros s'ha d'ajustar a l'especificat en la DT del projecte. El procés de tall no ha d'alterar les característiques geomètriques o mecàniques dels productes utilitzats. El diàmetre interior del doblegament de les barres ha de complir:

- Ganxos, patilles i ganxos en U:
  - Diàmetres  $< 20$  mm:  $\geq 4 D$
  - Diàmetres  $\geq 20$  mm:  $\geq 7 D$

El diàmetre mínim de doblegament de les barres ha de ser tal que no produeixi compressions excessives en el formigó en la zona de curvatura ni trencaments en la barra.

Tipus acer	Barres doblegades o corbades	
	D $\leq 25$ mm	D $> 25$ mm
B 400	10 D	12 D
B 500	12 D	14 D

Els cèrcols o estreps han de seguir les mateixes prescripcions que les barres corrugades.

En els cèrcols o estreps, s'admeten diàmetres de doblegament inferiors per als diàmetres  $\leq 12$  mm, que han de complir:

- No han d'aparèixer principis de fissuració.
- Diàmetre de doblegament:  $\geq 3 D$ ,  $\geq 3$  cm

L'acer redreçat no ha de tenir una variació significativa en les seves propietats, s'admeten

variacions dins dels límits següents:

- Deformació sota càrrega màxima:  $\leq 2,5\%$
- Alçària de la corruga:
  - Diàmetres  $\leq 20$  mm:  $\leq 0,05$  mm
  - Diàmetres  $> 20$  mm:  $\leq 0,10$  mm

En cap cas, després de la manipulació, ha d'aparèixer principis de fissuració en els elements.  
Toleràncies:

- Llargària en barres tallades o doblegades:
  - $L \leq 6000$  mm: - 20 mm, + 50 mm
  - $L > 6000$  mm: - 30 mm, + 50 mm

(on L es la llargària recta de les barres)

- Llargària en estreps o cèrcols:

- Diàmetres  $\leq 25$  mm:  $\pm 16$  mm
- Diàmetres  $> 25$  mm: - 24 mm, + 20 mm

(on la llargària es la del rectangle que circumscriu l'element)

- Diferència entre llargàries dels costats paral·lels de l'element:  $\leq 10$  mm
- Angle de doblegat de ganxos, patilles, ganxos en U i altres barres corbades:  $\pm 5^\circ$

## 2.- CONDICIONS D'EXECUCIÓ I D'UTILITZACIÓ

La DF ha d'aprovar els plànols d'especejament de l'armadura, elaborats per la instal·lació de ferralla.

El doblegat de les armadures s'ha de fer a temperatura ambient, mitjançant doblegadores mecàniques i a velocitat constant, amb l'ajut de mandrí, de manera que es garanteixi una curvatura constant en tota la zona.

Si es necessari fer desdobleaments, s'han de realitzar de manera que no es produeixi fissures o trencaments en les barres. En cas de desdobleament d'armadures en calent, s'ha de prendre les precaucions necessàries per a no malmetre el formigó amb les altes temperatures

Les barres que s'han de doblegar, han d'anar envoltades de cèrcols o estreps en la zona del colze.

El redreçat de l'acer subministrat en rotlle, s'ha de fer amb maquinària específica que compleixi l'especificat en l'article 69.2.2 de l'EHE-08.

El tallat de barres o filferros s'ha de realitzar per mitjans manuals (cisalla, etc.) o maquinària específica de tall automàtic.

No s'han d'adreçar els colzes excepte si es pot verificar que es realitza sense danys.

No s'han de doblegar un nombre elevat de barres en la mateixa secció d'una peça.

## 3.- UNITAT I CRITERIS D'AMIDAMENT

kg de pes necessari elaborat a l'obra, calculat amb el pes unitari teòric o qualsevol altre expressament acceptat per la DF.

Aquest criteri inclou les pèrdues de material com a conseqüència de les operacions específiques d'aquests treballs, com ara retalls i lligaments.

## 4.- NORMATIVA DE COMPLIMENT OBLIGATORI

Real Decreto 1247/2008, de 18 de julio, por el que se aprueba la Instrucción de Hormigón Estructural (EHE-08).

E        Tipus E

### **E2 Família 2**

### **E2R Família 2R**

### **E2R5 Família 2R5**

## 0.- ELEMENTS QUE CONTEMPLA EL PLEC

E2R540J0.

### 1.- DEFINICIÓ I CONDICIONS DE LES PARTIDES D'OBRA EXECUTADES

Operacions destinades a la gestió dels residus generats en l'obra: residu de construcció o demolició o material d'excavació.

S'han considerat les operacions següents:

- Transport o càrrega i transport del residu: material procedent d'excavació o residu de construcció o demolició
- Subministrament i recollida del contenidor dels residus

RESIDUS ESPECIALS:

Els residus especials sempre s'han de separar.

Els residus especials s'han de dipositar en una zona d'emmagatzematge separada de la resta.

Temps màxim d'emmagatzematge: 6 mesos.

Els materials potencialment perillosos han d'estar separats per tipus compatibles i emmagatzemats en bidons o contenidors adequats, amb indicació del tipus de perillositat.

El contenidor de residus especials ha de situar-se en un lloc pla, fora del trànsit habitual de la maquinària d'obra, per tal d'evitar vessaments accidentals

Cal senyalitzar convenientment els diferents contenidors de residus especials, tenint en compte les incompatibilitats segons els símbols de perillositat representat en les etiquetes.

Els contenidors de residus especials han d'estar tapats i protegits de la pluja i la radiació solar excessiva.

Els bidons que contenen líquids perillosos (olis, desencofrants, etc.) s'han d'emmagatzemar en posició vertical i sobre cubetes de retenció de líquids per tal d'evitar fuites.

Els contenidors de residus especials s'han de col·locar sobre un terra impermeabilitzat.

**CÀRREGA I TRANSPORT DE MATERIAL D'EXCAVACIÓ I RESIDUS:**

L'operació de càrrega s'ha de fer amb les precaucions necessàries per a aconseguir unes condicions de seguretat suficients.

S'ha d'evitar que es barregin terres no contaminades procedents d'excavació no contaminats amb altres residus d'enderroc, o terres contaminades.

Els vehicles de transport han de portar els elements adequats a fi d'evitar alteracions perjudicials del material.

El contenidor ha d'estar adaptat al material que ha de transportar.

El trajecte que s'ha de recórrer ha de complir les condicions d'amplària lliure i de pendent adequades a la maquinària que s'utilitzi.

**TRANSPORT DINS DE LA OBRA:**

Transport de terres i material d'excavació o del rebaix, o residus de la construcció, entre dos punts de la mateixa obra.

Les àrees d'abocada han de ser les que defineixi el "Pla de Gestió de Residus de la Construcció i Enderrocs" de l'obra.

L'abocada s'ha de fer al lloc i amb el gruix de capa indicats al "Pla de Gestió de Residus de la Construcció i els Enderrocs" de l'obra.

Les terres han de complir les especificacions del seu plec de condicions en funció del seu ús, i cal que tinguin l'aprovació de la DF.

**TRANSPORT A INSTAL·LACIÓ EXTERNA DE GESTIÓ DE RESIDUS:**

El material de rebuig que el "Pla de Gestió de Residus de la Construcció i els Enderrocs" i el que la DF no accepti per a reutilitzar en obra, s'ha de transportar a una instal·lació externa autoritzada, per tal de rebre el tractament definitiu.

El contractista ha de lliurar al promotor un certificat on s'indiqui, com a mínim:

- Identificació del productor dels residus
- Identificació del posseïdor dels residus
- Identificació de l'obra de la qual prové el residu i en el seu cas, el número de llicència d'obra
- Identificació del gestor autoritzat que ha rebut el residu i si aquet no fa la gestió de valorització o eliminació final del residu, la identificació, cal indicar també qui farà aquesta gestió
- Quantitat en t i m<sup>3</sup> del residu gestionat i la seva codificació segons codi LER

## 2.- CONDICIONS DEL PROCÉS D'EXECUCIÓ

**CÀRREGA I TRANSPORT DE MATERIAL D'EXCAVACIÓ I RESIDUS:**

El transport s'ha de realitzar en un vehicle adequat, per al material que es desitgi transportar, proveït dels elements que calen per al seu desplaçament correcte.

Durant el transport s'ha de protegir el material de manera que no es produeixin pèrdues en els trajectes utilitzats.

**RESIDUS DE LA CONSTRUCCIÓ:**

La manipulació dels materials s'ha de fer amb les proteccions adequades a la perillositat del mateix.

## 3.- UNITAT I CRITERIS D'AMIDAMENT

**TRANSPORT DE MATERIAL D'EXCAVACIÓ O RESIDUS:**

m<sup>3</sup> de volum amidat amb el criteri de la partida d'obra d'excavació que li correspongui, incrementat amb el coeficient d'esponjament indicat en el plec de condicions tècniques, o qualsevol altre acceptat prèviament i expressament per la DF.

La unitat d'obra no inclou les despeses d'abocament ni de manteniment de l'abocador.

**RESIDUS DE LA CONSTRUCCIÓ:**

Es considera un increment per esponjament d'un 35%.

## 4.- NORMATIVA DE COMPLIMENT OBLIGATORI

Real Decreto 105/2008, de 1 de febrero, por el que se regula la producción y gestión de los residuos

de construcción y demolición.

Decret Legislatiu 1/2009, de 21 de juliol, pel qual s'aprova el Text refós de la Llei reguladora dels residus.

Orden MAM/304/2002, de 8 de febrero, por la cual se publican las operaciones de valorización y eliminación de residuos y la lista europea de residuos.

Corrección de errores de la Orden MAM/304/2002, de 8 de febrero, por la que se publican las operaciones de valorización y eliminación de residuos y lista europea de residuos.

Real Decreto 108/1991, de 1 de febrero, sobre la prevención y reducción de la contaminación del medio ambiente producida por el amianto.

Decret 89/2010, de 29 de juny, pel qual s'aprova el Programa de gestió de residus de la construcció de Catalunya (PROGROC), es regula la producció i gestió dels residus de la construcció i demolició, i el cànon sobre la deposició controlada dels residus de la construcció.

Real Decreto 553/2020, de 2 de junio, por el que se regula el traslado de residuos en el interior del territorio del Estado.

Decret 152/2017, de 17 d'octubre, sobre la classificació, la codificació i les vies de gestió dels residus a Catalunya.

## **E2 Família 2**

### **E2R Família 2R**

#### **E2RA Família 2RA**

#### **0.- ELEMENTS QUE CONTEMPLA EL PLEC**

##### **E2RA73G1.**

##### **1.- DEFINICIÓ I CONDICIONS DE LES PARTIDES D'OBRA EXECUTADES**

Operacions destinades a la gestió dels residus generats en l'obra: residu de construcció o demolició o material d'excavació.

S'han considerat les operacions següents:

- Deposició del residu no reutilitzat en la instal·lació autoritzada de gestió on se li aplicarà el tractament de valorització, selecció i emmagatzematge o eliminació

##### **DISPOSICIÓ DE RESIDUS:**

Cada fracció s'ha de dipositar al lloc adequat legalment autoritzat per a que se li apliqui el tipus de tractament especificat en la DT: valorització, emmagatzematge o eliminació.

##### **2.- CONDICIONS DEL PROCÉS D'EXECUCIÓ**

##### **RESIDUS DE LA CONSTRUCCIÓ:**

La manipulació dels materials s'ha de fer amb les proteccions adequades a la perillositat del mateix.

##### **3.- UNITAT I CRITERIS D'AMIDAMENT**

**DISPOSICIÓ DE RESIDUS DE CONSTRUCCIÓ O DEMOLICIO INERTS O NO ESPECIALS I DE MATERIAL D'EXCAVACIÓ:**  
m3 de volum de cada tipus de residu dipositat a l'abocador o centre de recollida corresponent.

**DISPOSICIÓ DE RESIDUS DE CONSTRUCCIÓ O DEMOLICIÓ ESPECIALS:**

kg de pes de cada tipus de residu dipositat a l'abocador o centre de recollida corresponent.

##### **DISPOSICIÓ DE RESIDUS:**

La unitat d'obra inclou totes les despeses per la disposició de cada tipus de residu al centre corresponent.

Inclou el cànon d'abocament del residu a dipòsit controlat segons el que determina la Llei 8/2008, el pagament del qual queda suspès segons la Llei 7/2011.

La empresa receptora del residu ha de facilitar al constructor la informació necessària per complimentar el certificat de disposició de residus, d'acord amb l'article 5.3 del REAL DECRETO 105/2008.

##### **4.- NORMATIVA DE COMPLIMENT OBLIGATORI**

Real Decreto 105/2008, de 1 de febrero, por el que se regula la producción y gestión de los residuos de construcción y demolición.

Decret Legislatiu 1/2009, de 21 de juliol, pel qual s'aprova el Text refós de la Llei reguladora dels residus.

Orden MAM/304/2002, de 8 de febrero, por la cual se publican las operaciones de valorización y eliminación de residuos y la lista europea de residuos.

Corrección de errores de la Orden MAM/304/2002, de 8 de febrero, por la que se publican las operaciones de valorización y eliminación de residuos y lista europea de residuos.

Real Decreto 108/1991, de 1 de febrero, sobre la prevención y reducción de la contaminación del medio ambiente producida por el amianto.

Llei 8/2008, del 10 de juliol, de finançament de les infraestructures de gestió dels residus i dels cànons sobre la disposició del rebuig dels residus.

Llei 7/2011, del 27 de juliol, de mesures fiscals i financeres.

Decret 89/2010, de 29 de juny, pel qual s'aprova el Programa de gestió de residus de la construcció de Catalunya (PROGROC), es regula la producció i gestió dels residus de la construcció i demolició, i el cànon sobre la deposició controlada dels residus de la construcció.

Decret 152/2017, de 17 d'octubre, sobre la classificació, la codificació i les vies de gestió dels residus a Catalunya.

## **E4 Família 4**

### **E4Z Família 4Z**

#### **E4Z5 Família 4Z5**

## **0.- ELEMENTS QUE CONTEMPLA EL PLEC**

E4Z55960.

### **1.- DEFINICIÓ I CONDICIONS DE LES PARTIDES D'OBRA EXECUTADES**

Subministrament i col·locació de passadors lliscants amb els seus accessoris per a fer recolzaments de sostres, lloses o bigues de formigó, sobre estructures de formigó (pilars, murs, sostres, etc) en junts de dilatació.

L'execució de la unitat d'obra inclou les operacions següents:

- Preparació de la zona de treball
- Replanteig i col·locació dels ancoratges al primer element (beina i estreps)
- Col·locació dels ancoratges al segon element (passador i estreps), una vegada formigonat i desencofrat el primer element

#### **CONDICIONS GENERALS:**

El passador ha de ser horitzontal, i perpendicular a la direcció del junt.

Ha d'estar situat als llocs indicats a la DT.

Les distàncies mínimes entre la posició dels ancoratges i el cantell del material de base han de ser suficients per a garantir les característiques mecàniques de l'ancoratge, d'acord amb les indicacions del fabricant de l'ancoratge.

La separació entre les dues cares dels elements estructurals ha de ser la indicada a la DT.

Toleràncies d'execució:

- Nivell:  $\pm 5$  mm
- Posició horitzontal del passador:  $\pm 10$  mm
- Horitzontalitat:  $\pm 1$  mm/20 cm
- Amplada junt:  $\pm 5$  mm

### **2.- CONDICIONS DEL PROCÉS D'EXECUCIÓ**

S'ha de seguir l'ordre de feines indicat a les instruccions del fabricant del passador.

S'han de col·locar tots els elements del sistema. No s'admet la substitució d'elements auxiliars, com ara estreps, plaques de centrat, etc., per elements fets a l'obra, o provenint d'altres sistemes. S'ha de verificar que la beina de la primera part del muntatge està a la posició correcta, i immobilitzada abans d'abocar el formigó.

No s'ha d'eliminar la protecció de la beina fins al moment d'introduir el passador.

El passador s'ha d'introduir fins al fons de la beina.

### **3.- UNITAT I CRITERIS D'AMIDAMENT**

Unitat d'ancoratge definida segons les especificacions de la DT.

### **4.- NORMATIVA DE COMPLIMENT OBLIGATORI**

Real Decreto 1247/2008, de 18 de julio, por el que se aprueba la Instrucción de Hormigón Estructural (EHE-08).

## E7 Família 7

### E7A Família 7A

#### 0.- ELEMENTS QUE CONTEMPLA EL PLEC

##### E7A24H0L.

#### 1.- DEFINICIÓ I CONDICIONS DE LES PARTIDES D'OBRA EXECUTADES

Formació d'una barrera de vapor/estaquitat amb pel·lícula o làmines col·locades adherides o no sobre el suport.

S'han considerat els materials següents:

- Pel·lícula d'emulsió bituminosa aplicada en dues capes
- Làmina bituminosa
- Full d'alumini
- Làmina de polietilè

S'han considerat les formes de col·locació següents:

- Làmina bituminosa adherida amb oxiasfalt
- Làmina bituminosa, full d'alumini o làmina de polietilè, col·locades sense adherir

L'execució de la unitat d'obra inclou les operacions següents:

Barrera amb pel·lícula bituminosa:

- Neteja i preparació de la superfície
- Aplicació del producte amb les capes necessàries

Barrera amb làmina bituminosa col·locada no adherida:

- Neteja i preparació del suport
- Col·locació de l'element separador
- Col·locació de la làmina

Barrera amb làmina bituminosa adherida amb oxiasfalt:

- Neteja i preparació del suport
- Aplicació de l'emprimació
- Col·locació de la làmina

Barrera amb full d'alumini o làmina de polietilè, col·locades sense adherir:

- Neteja i preparació del suport
- Col·locació de la làmina

#### CONDICIONS GENERALS:

Ha de cobrir tota la superfície per impermeabilitzar sense discontinuïtats.

La barrera ha d'aconseguir, on s'apliqui, la discontinuïtat entre la part inferior i la superior.

#### BARRERA AMB PEL·LÍCULA BITUMINOSA:

L'emulsió bituminosa aplicada ha de formar una pel·lícula sòlida, uniforme i contínua.

Ha de tenir la dotació prevista.

#### BARRERA AMB LÀMINES:

Les làmines han de cavalcar entre elles.

Els cavalcaments en les làmines bituminoses, han d'anar soldats en tota la seva llargària.

Cavalcaments:

- Làmines bituminoses:  $\geq 8$  cm
- Fulls d'alumini o làmines de polietilè:  $\geq 10$  cm
- Feltre:  $\geq 5$  cm

#### BARRERA AMB LÀMINA BITUMINOSA ADHERIDA AMB OXIASFALT:

Ha de quedar totalment adherida al suport.

La capa d'oxiasfalt ha de ser contínua.

#### LÀMINA COL·LOCADA NO ADHERIDA:

No ha de quedar adherida al suport en cap punt.

#### 2.- CONDICIONS DEL PROCÉS D'EXECUCIÓ

##### BARRERA AMB PEL·LÍCULA BITUMINOSA:

La temperatura de treball ha de ser  $\geq 5^{\circ}\text{C}$ .

La superfície on s'apliqui l'emulsió no ha de tenir desigualtats ni clots. Ha d'estar seca i neta de partícules, residus oliosos i antiadherents.

La dotació prevista s'ha d'aplicar en dues capes. La segona capa s'ha de donar quan la primera sigui seca.

##### BARRERA AMB LÀMINES:

El suport ha de ser net, sense irregularitats que puguin perforar la làmina.

El procés d'elaboració de la barrera no ha de modificar les característiques dels seus components.

Les làmines col·locades s'han de protegir del pas de persones, equips o materials.

##### BARRERA AMB LÀMINA BITUMINOSA:

Els treballs s'han de realitzar a una temperatura entre 5°C per la làmina tipus L0 o a -5°C per la làmina tipus LBM i els 35°C.

Característiques del suport:

- Rugositat:  $\leq 1$  mm
- Humitat:  $\leq 5\%$

BARRERA AMB LÀMINA BITUMINOSA COL·LOCADA NO ADHERIDA:

Les làmines s'han d'adherir entre elles per pressió, un cop estovat el betum propi en aplicar calor.

BARRERA AMB LÀMINA BITUMINOSA ADHERIDA AMB OXIASFALT:

Les làmines s'han d'adherir entre elles i al suport, amb oxiasfalt en calent.

S'han de desenrotllar a sobre d'aquest abans no es refredi.

L'oxiasfalt s'ha d'estendre a una temperatura entre 160°C i 200°C. No s'han de superar mai els 260°C en caldera.

### 3.- UNITAT I CRITERIS D'AMIDAMENT

m2 de superfície amidada segons les especificacions de la DT.

Amb deducció de la superfície corresponent a obertures, d'acord amb els criteris següents:

- Obertures  $\leq 1$  m2: No es dedueixen
- Obertures  $> 1$  m2: Es dedueix el 100%

BARRERA AMB LÀMINES:

Aquests criteris inclouen les pèrdues de material corresponents a retalls i cavalcaments.

### 4.- NORMATIVA DE COMPLIMENT OBLIGATORI

No hi ha normativa de compliment obligatori.

### 5.- CONDICIONS DE CONTROL D'EXECUCIÓ I DE L'OBRA ACABADA

CONTROL D'EXECUCIÓ. OPERACIONS DE CONTROL EN BARRERES BITUMINOSES O DE POLIETILÈ:

Els punts de control més destacables són els següents:

- Control d'execució de cada unitat d'obra verificant el replanteig

Es comprovarà que s'han adoptat les mesures necessàries per assegurar la compatibilitat entre els diferents productes, elements i sistemes constructius.

- Inspecció visual del material abans de la seva col·locació, rebutjant les peces malmeses
- Neteja i repàs del suport.
- Aplicació de l'emprimació, en el seu cas
- Control del procediment d'execució, amb especial atenció als cavalcaments entre peces i a l'execució dels elements singulars, tals com les vores, encontres, desguassos i junts.

CONTROL D'EXECUCIÓ. CRITERIS DE PRESA DE MOSTRES EN BARRERES BITUMINOSES O DE POLIETILÈ:

Els controls s'han de realitzar segons les instruccions de la DF.

CONTROL D'EXECUCIÓ. INTERPRETACIÓ DE RESULTATS I ACTUACIONS EN CAS D'INCOMPLIMENT EN BARRERES BITUMINOSES O DE POLIETILÈ:

Correcció per part del contractista de les irregularitats observades.

No s'ha de permetre la continuació dels treballs fins que no estiguin solucionats els defectes d'execució.

CONTROL DE L'OBRA ACABADA. OPERACIONS DE CONTROL EN BARRERES BITUMINOSES O DE POLIETILÈ:

Els punts de control més destacables són els següents:

Inspecció visual de la unitat acabada.

- Proves d'estanquitat a criteri de DF.

CONTROL DE L'OBRA ACABADA. CRITERIS DE PRESA DE MOSTRES EN BARRERES BITUMINOSES O DE POLIETILÈ:

Els controls s'han de realitzar segons les instruccions de la DF.

CONTROL DE L'OBRA ACABADA. INTERPRETACIÓ DELS RESULTATS I ACTUACIONS EN CAS D'INCOMPLIMENT EN BARRERES BITUMINOSES O DE POLIETILÈ:

Correcció per part del contractista de les irregularitats observades.

---

## E8 Família 8

### E83 Família 83

#### E83L Família 83L

## 0.- ELEMENTS QUE CONTEMPLA EL PLEC

### E83L1BK6.

#### 1.- DEFINICIÓ I CONDICIONS DE LES PARTIDES D'OBRA EXECUTADES

Revestiments per a formació de façana ventilada realitzats amb plaques, col·locades amb fixacions mecàniques sobre subestructura de perfils.

S'han considerat els materials següents:

- Plaques a base de resines sintètiques termoenduribles reforçades amb fibres de fusta

L'execució de la unitat d'obra inclou les operacions següents:

- Comprovació de la planimetria de la façana
- Replanteig de la façana i col·locació de les esquadres a les distàncies establertes
- Aplomat i fixació dels perfils a les esquadres
- Preparació de les plaques (talls, forats, etc)
- Replanteig de l'especejament en el parament
- Fixació de les plaques als muntants

CONDICIONS GENERALS:

Els perfils han de quedar fixats sòlidament al parament.

La subestructura ha de formar una superfície plana i vertical.

Els perfils han de quedar alineats.

El conjunt de l'aplatat ha de ser estable i indeformable a les accions previstes (vent, etc). Ha de formar una superfície plana i contínua que ha de quedar al nivell previst.

S'ha d'adaptar als moviments del suport de manera que no quedin afectades les seves prestacions.

En el revestiment acabat no hi ha d'haver peces esquerdades, trencades ni defectes apreciables.

L'especejament ha de complir les especificacions subjectives requerides per la DF.

El revestiment exterior ha de tenir junts de dilatació. La distància entre junts ha de ser suficient per tal que no s'esquerdi.

Els junts han de coincidir sempre amb elements portants.

Amplària dels junts entre perfils:  $\leq 5$  mm

Distància entre els punts de fixació:  $\leq 50$  cm

Junts entre plaques:  $\geq 1$  cm

Toleràncies d'execució de l'entramat de perfils:

- Distància entre els eixos dels perfils:  $\pm 5$  mm
- Planor:  $\pm 3$  mm/2 m
- Nivell:  $\pm 5$  mm
- Verticalitat:  $\pm 3$  mm/2 m
- Alineació entre perfils consecutius:  $\pm 10$  mm

Toleràncies d'execució de l'aplatat:

- Replanteig parcial:  $\pm 2$  mm
- Replanteig total:  $\pm 2$  mm
- Planor:  $\pm 3$  mm/2 m
- Aplomat: 4 mm/3 m
- Ajust entre plaques:  $\pm 1$  mm
- Distància dels cargols a les vores de les plaques:  $\pm 5$  mm

PLAQUES DE RESINES SINTÈTIQUES:

En la part superior o inferior del sistema de tancament i dels buits de portes i finestres hi ha d'haver obertures de ventilació en contacte directe amb l'exterior.

Les obertures de ventilació superiors a 0,01 m han de quedar protegides per tal d'evitar la formació de nius d'insectes.

Les fixacions han de permetre el moviment i dilatació de les plaques.

No s'han d'utilitzar massilles de segellat, ja que poden impedir la dilatació de les plaques.

Per a evitar el gir de la placa, ha d'haver-hi dos punts de fixació fixos, un al costat de l'altre.

Magnitud de l'obertura de ventilació per metre lineal d'amplària de façana:

- Alçària de façana  $\leq 1$  m: 20 cm<sup>2</sup>/m
- Alçària de façana  $> 1$  m: 50 cm<sup>2</sup>/m

Gruix de la cambra d'aire ventilada:  $\geq 20$  mm

Distàncies horitzontals màximes entre punts de fixació:

	Gruix de la placa (mm)			
	6	8	10	13
2 fixacions en un sentit	450	600	750	950
3 o més fixacions en un sentit	550	750	900	1200

Distància de les fixacions a les vores de la placa:

- Míxima: 20 mm
- Màxima: 10 mm x gruix placa

Diàmetre dels orificis:

- Punt fix de fixació: 5.1 mm



- Punt mòbil de fixació: 10 mm

## 2.- CONDICIONS DEL PROCÉS D'EXECUCIÓ

### CONDICIONS GENERALS:

S'han d'aturar els treballs quan la velocitat del vent sigui superior a 50 km/h o plogui. Si un cop realitzats els treballs es donen aquestes condicions, s'han de revisar i assegurar les parts fetes.

La manipulació de les plaques (talls, forats per a instal·lacions, etc.) s'ha de fer abans de fixar-les al suport.

Les fixacions han de ser de materials anticorrosius i han d'entrar perpendicularment al pla de la placa.

## 3.- UNITAT I CRITERIS D'AMIDAMENT

m2 de superfície executada realment, amidada segons les especificacions de la DT.

## 4.- NORMATIVA DE COMPLIMENT OBLIGATORI

No hi ha normativa de compliment obligatori.

---

## **E8 Família 8**

## **E89 Família 89**

## **E898 Família 898**

## 0.- ELEMENTS QUE CONTEMPLA EL PLEC

E8989240,E898A240.

### 1.- DEFINICIÓ I CONDICIONS DE LES PARTIDES D'OBRA EXECUTADES

Preparació i aplicació d'un recobriment de pintura sobre superfícies de materials diversos mitjançant diferents capes aplicades en obra.

S'han considerat els tipus de superfícies següents:

- Superfícies de fusta
- Superfícies metàl·liques (acer, acer galvanitzat, coure)
- Superfícies de ciment, formigó o guix

S'han considerat els elements següents:

- Estructures
- Paraments
- Elements de tancament practicables (portes, finestres, balconeres)
- Elements de protecció (baranes o reixes)

L'execució de la unitat d'obra inclou les operacions següents:

- Preparació de la superfície a pintar, fregat de l'òxid i neteja prèvia si és el cas, amb aplicació de les capes d'emprimació, de protecció o de fons, necessàries i del tipus adequat segons la composició de la pintura d'acabat
- Aplicació successiva, amb els intervals d'assecat, de les capes de pintura d'acabat

### CONDICIONS GENERALS:

En el revestiment no hi ha d'haver fissures, bosses ni d'altres defectes.

Ha de tenir el color, la brillantor i la textura uniformes.

### PINTAT A L'ESMALT:

Gruix de la pel·lícula seca del revestiment:  $\geq 125$  micres

## 2.- CONDICIONS DEL PROCÉS D'EXECUCIÓ

### CONDICIONS GENERALS:

S'han d'aturar els treballs si es donen les condicions següents:

- Temperatures inferiors a 5°C o superiors a 30°C
- Humitat relativa de l'aire  $> 60\%$
- En exteriors: Velocitat del vent  $> 50$  km/h, Pluja

Si un cop realitzats els treballs es donen aquestes condicions, s'ha de revisar la feina feta 24 h abans i s'han de refer les parts afectades.

Les superfícies d'aplicació han de ser netes i sense pols, taques ni greixos.

---

S'han de corregir i eliminar els possibles defectes del suport amb massilla, segons les instruccions del fabricant.

No es pot pintar sobre suports molt freds ni sobreescalfats.

El sistema d'aplicació del producte s'ha d'escollir d'acord amb les instruccions del fabricant i l'autorització de la DF.

Quan el revestiment estigui format per més d'una capa, la primera capa s'ha d'aplicar lleugerament diluïda, segons les instruccions del fabricant.

No s'ha d'aplicar una capa si la capa anterior no està completament seca.

S'han d'evitar els treballs que desprenguin pols o partícules prop de l'àrea a tractar, abans, durant i després de l'aplicació.

No s'admet la utilització de procediments artificials d'assecatge.

**SUPERFÍCIES DE FUSTA:**

La fusta no ha d'haver estat atacada per fongs o insectes, ni ha de tenir d'altres defectes.

El contingut d'humitat de la fusta, mesurat en diferents punts i a una fondària mínima de 5 mm, ha de ser inferior a un 15% per a coníferes o fustes toves i a un 12% per a frondoses o fustes dures.

S'han d'eliminar els nusos mal adherits i substituir-los per falques de fusta de les mateixes característiques. Els nusos sans que tenen exsudació de resina s'han de tapar amb goma laca.

Abans de l'aplicació de la 1<sup>o</sup> capa s'han de corregir i eliminar els possibles defectes amb massilla, segons les instruccions del fabricant; passar paper de vidre en la direcció de les vetes i eliminar la pols.

**SUPERFÍCIES METÀL·LIQUES (ACER, ACER GALVANITZAT, COURE):**

Les superfícies d'aplicació han de ser netes i sense pols, taques, greixos ni òxid.

En superfícies d'acer, s'han d'eliminar les possibles incrustacions de ciment o de calç i s'ha de desgreixar la superfície. Tot seguit s'han d'aplicar les dues capes d'emprimació antioxidant. La segona s'ha de tenyir lleugerament amb pintura.

**SUPERFÍCIES DE CIMENT, FORMIGÓ O GUIX:**

La superfície no ha de tenir fissures ni parts engrunades.

El suport ha d'estar suficientment sec i endurit per tal de garantir una bona adherència. Ha de tenir una humitat inferior al 6% en pes.

S'han de neutralitzar els àlcalis, les eflorescències, les floridures i les sals.

Temps mínim d'assecatge de la superfície abans d'aplicar la pintura:

- Guix: 3 mesos (hivern); 1 mes (estiu)
- Ciment: 1 mes (hivern); 2 setmanes (estiu)

En superfícies de guix, s'ha de verificar l'adherència del lliscat de guix.

### 3.- UNITAT I CRITERIS D'AMIDAMENT

**PINTAT D'ESTRUCTURES, PARAMENTS DE FUSTA O D'ACER O PORTES ENROTLLABLES:**

m2 de superfície realment pintada segons les especificacions de la DT.

Deducció de la superfície corresponent a obertures:

- Obertures  $\leq 1$  m2: No es dedueixen
- Obertures  $> 1$  m2 i  $\leq 2$  m2: Es dedueix el 50%
- Obertures  $> 2$  m2: Es dedueix el 100%

Aquest criteris inclouen la neteja dels elements que configuren l'obertura com és ara, bastiments que s'hagin embrutat.

**PINTAT DE PARAMENTS DE CIMENT O GUIX:**

m2 de superfície real amidada segons les especificacions de la DT.

Amb deducció de la superfície corresponent a obertures d'acord amb els criteris següents:

- Obertures  $\leq 4$  m2: No es dedueixen
- Obertures  $> 4$  m: Es dedueix el 100%

Aquests criteris inclouen la superfície dels paraments laterals de l'obertura en una fondària de 30 cm, com a màxim, excepte en el cas d'obertures de més de 4,00 m2, en que aquesta superfície s'ha d'amidar expressament.

Inclouen igualment la neteja dels elements que configuren l'obertura, com ara bastiments que s'hagin embrutat.

### 4.- NORMATIVA DE COMPLIMENT OBLIGATORI

**PER A LA RESTA D'ELEMENTS:**

No hi ha normativa de compliment obligatori.

### 5.- CONDICIONS DE CONTROL D'EXECUCIÓ I DE L'OBRA ACABADA

**CONTROL D'EXECUCIÓ. OPERACIONS DE CONTROL:**

Els punts de control més destacables són els següents:

- Inspecció visual de la superfície a pintar.
- Acceptació del procediment d'aplicació de la pintura per part de la DF.
- Comprovació de l'assecatge d'una capa abans de procedir a una segona aplicació.

**CONTROL D'EXECUCIÓ. CRITERIS DE PRESA DE MOSTRES:**

Els controls s'han de realitzar segons les instruccions de la DF.

CONTROL D'EXECUCIÓ. INTERPRETACIÓ DE RESULTATS I ACTUACIONS EN CAS D'INCOMPLIMENT:

Correcció per part del contractista de les irregularitats observades.

La suspensió dels treballs i la correcció de les no conformitats observades aniran a càrrec del Contractista.

CONTROL DE L'OBRA ACABADA. OPERACIONS DE CONTROL:

Inspecció visual de la unitat acabada.

En el control es seguiran els criteris indicats en l'article 7.4 de la part I del CTE.

Determinació del gruix de pel·lícula del recobriment sobre un element metàl·lic (UNE EN ISO 2808)

CONTROL DE L'OBRA ACABADA. CRITERIS DE PRESA DE MOSTRES:

Els controls s'han de realitzar segons les instruccions de la DF.

CONTROL DE L'OBRA ACABADA. INTERPRETACIÓ DE RESULTATS I ACTUACIONS EN CAS D'INCOMPLIMENT:

Correcció per part del contractista de les irregularitats observades.

No es permetrà la continuació dels treballs fins que no estiguin solucionats els errors d'execució.

---

## **E9 Família 9**

### **E93 Família 93**

#### **E93A Família 93A**

#### **0.- ELEMENTS QUE CONTEMPLA EL PLEC**

##### **E93AD16M.**

##### **1.- DEFINICIÓ I CONDICIONS DE LES PARTIDES D'OBRA EXECUTADES**

Formació de recrescudes i capes de millora i anivellament de paviments.

S'han considerat els tipus següents:

- Recrescuda del suport de paviments amb terratzo
- Recrescuda del suport de paviments amb morter de ciment
- Capa de millora del suport anivellat amb pasta allisadora
- Formació de base per a paviment flotant amb llosa de formigó de 5 cm de gruix
- Capa de neteja i anivellament amb morter de ciment

L'execució de la unitat d'obra inclou les operacions següents:

En la recrescuda del suport de paviments amb terratzo:

- Preparació i comprovació de la superfície d'assentament
- Col·locació de la capa de sorra
- Humectació de les peces de terratzo
- Col·locació del morter per a cada peça
- Col·locació de les peces a truc de maceta
- Neteja de la superfície acabada
- Col·locació de la beurada

En la capa de millora del suport anivellat amb pasta allisadora:

- Preparació i comprovació de la superfície d'assentament
- Col·locació de la pasta allisadora

En la llosa de formigó o recrescuda del suport del paviment o capa de millora i anivellament amb morter de ciment:

- Preparació i comprovació de la superfície d'assentament
- Col·locació dels junts
- Col·locació del morter o formigó
- Protecció del morter o formigó fresc i cura

**RECRESCUDA DEL SUPORT DE PAVIMENTS AMB TERRATZO:**

Les peces han d'estar ben adherides al suport i han de formar una superfície plana.

S'han de respectar els junts propis del suport.

Les peces han d'estar col·locades a tocar i alineades.

Els junts s'han de rebllir amb beurada de ciment blanc.

La recrescuda s'ha de fer sobre una capa de sorra de 2 cm de gruix.

Toleràncies d'execució:

- Nivell:  $\pm 10$  mm
- Planor:  $\pm 4$  mm/2 m
- Cel·les:  $\leq 1$  mm

**CAPA DE MILLORA DEL SUPORT ANIVELLAT AMB PASTA ALLISADORA:**

La capa de millora ha d'estar ben adherida al suport i ha de formar una superfície plana, fina, llisa i de porositat homogènia.

Toleràncies d'execució:

---

- Nivell:  $\pm 10$  mm
- Gruix:  $\pm 1$  mm
- Horitzontalitat:  $\pm 4$  mm/2 m

LLOSA DE FORMIGÓ O RECRESCUDA DEL SUPORT DEL PAVIMENT O CAPA DE MILLORA I ANIVELLAMENT AMB MORTER DE CIMENT:

No hi ha d'haver esquerdes ni discontinuïtats.

La superfície acabada ha d'estar reglejada.

Ha de tenir la textura uniforme, amb la planor i el nivell previstos.

Hi ha d'haver junts de retracció cada 25 m<sup>2</sup> i la distància entre ells no ha de ser superior als 5 m. Els junts han de tenir una fondària  $\geq 1/3$  del gruix i una amplària de 3 mm.

Hi ha d'haver junts de dilatació a tot el gruix de la capa que coincideixin amb els del suport. Els junts han de ser d'1 cm d'amplària i han d'estar reblerts amb poliestirè expandit.

Els junts de formigonament han de ser de tot el gruix de la llosa i s'ha de procurar de fer-los coincidir amb els junts de retracció.

Duresa Brinell superficial de la capa de morter (UNE\_EN\_ISO 6506/1) (mesurada amb una bola de 10 mm de diàmetre):  $\geq 30$  N/mm<sup>2</sup>

La resistència característica del formigó es comprovarà d'acord amb l'article 86 de l'EHE-08

Toleràncies d'execució:

- Nivell:  $\pm 10$  mm
- Gruix:  $\pm 5$  mm
- Planor:  $\pm 4$  mm/2 m

## 2.- CONDICIONS DEL PROCÉS D'EXECUCIÓ

MORTER DE CIMENT:

El morter s'ha d'estendre a una temperatura ambient entre 5°C i 40°C.

El suport ha de tenir un grau d'humitat entre el 5% i el 40%.

Ha d'estar sanejat i net de matèries que dificultin l'adherència.

Durant el temps de cura s'ha de mantenir humida la superfície del morter.

La recrescuda no s'ha de trepitjar durant les 24 h següents a la seva formació.

TERRATZO:

La col·locació s'ha de fer a temperatura ambient  $\geq 5$ °C.

Les peces per col·locar han de tenir la humitat necessària per tal que no absorbeixin l'aigua del morter.

S'han de col·locar a truc de maceta sobre una capa de morter de ciment de 2 cm de gruix. Després s'ha d'estendre la beurada.

La recrescuda no s'ha de trepitjar durant les 24 h següents a l'estesa de la beurada.

PASTA ALLISADORA:

L'aplicació de la pasta s'ha de fer a una temperatura ambient entre 5°C i 30°C.

El suport ha de tenir la planor, el nivell i l'horitzontalitat previstos. Ha de tenir un grau d'humitat  $\leq 2,5\%$ .

Ha d'estar sanejat i net de matèries que dificultin l'adherència.

La pasta s'ha de preparar amb un 20 a 25% d'aigua i s'ha de deixar reposar 5 min si és d'assecat ràpid i de 20 a 30 min si és d'assecat lent.

L'aplicació s'ha de fer d'acord amb les instruccions del fabricant.

La capa de millora no s'ha de trepitjar durant les 4 h següents a la seva aplicació si és una pasta d'assecatge ràpid i durant 24 h si és d'assecatge lent.

S'ha d'esperar de 24 a 72 h per col·locar el paviment.

LLOSA DE FORMIGÓ:

El formigonament s'ha de fer a una temperatura ambient entre 5°C i 40°C.

S'ha de vibrar fins a aconseguir una massa compacta, sense que es produeixin segregacions.

Durant el temps de cura i fins a aconseguir el 70% de la resistència prevista, s'ha de mantenir la superfície del formigó humida. Aquest procés ha de durar com a mínim:

- 15 dies en temps calorós i sec
- 7 dies en temps humit

El paviment no s'ha de trepitjar durant les 24 h següents a la seva formació.

## 3.- UNITAT I CRITERIS D'AMIDAMENT

m<sup>2</sup> de superfície amidada segons les especificacions de la DT, amb deducció de la superfície corresponent a obertures, d'acord amb els criteris següents:

- Obertures  $\leq 1$  m<sup>2</sup>: No es dedueixen
- Obertures  $> 1$  m<sup>2</sup>: Es dedueix el 100%

## 4.- NORMATIVA DE COMPLIMENT OBLIGATORI

LLOSA DE FORMIGÓ:

Real Decreto 1247/2008, de 18 de julio, por el que se aprueba la Instrucción de Hormigón Estructural (EHE-08).

RECRESCUDA I CAPA DE MILLORA:

No hi ha normativa de compliment obligatori.

---

## **E9 Família 9**

### **E9C Família 9C**

#### **E9C1 Família 9C1**

#### **0.- ELEMENTS QUE CONTEMPLA EL PLEC**

##### **E9C1441B.**

##### **1.- DEFINICIÓ I CONDICIONS DE LES PARTIDES D'OBRA EXECUTADES**

Formació de paviment amb peces de terratzó col·locades a truc de maceta amb morter.

L'execució de la unitat d'obra inclou les operacions següents:

- Preparació i comprovació de la superfície d'assentament
- Col·locació de la capa de sorra, en el seu cas
- Humectació
- Col·locació de la capa de morter
- Humectació i col·locació de les peces
- Col·locació de la beurada
- Neteja de l'excés de beurada, protecció del morter fresc i cura

##### **CONDICIONS GENERALS:**

En el paviment no hi ha d'haver peces trencades, escantonades, amb taques ni amb d'altres defectes superficials.

No hi ha d'haver ressalts entre les peces.

La superfície acabada ha de tenir una textura i color uniformes.

Les peces han d'estar ben adherides al suport i han de formar una superfície plana.

Han d'estar col·locades a tocar i en alineacions rectes.

S'han de respectar els junts propis del suport.

Els junts s'han de reblir de beurada de ciment pòrtland i colorants en el seu cas.

En els paviments col·locats sobre capa de sorra, aquesta ha de tenir un gruix de 2 cm.

##### **Toleràncies d'execució:**

- Nivell:  $\pm 10$  mm
- Planor:  $\pm 4$  mm/2 m
- Celles:  $\leq 1$  mm
- Rectitud dels junts:  $\leq 3$  mm/2 m

##### **2.- CONDICIONS DEL PROCÉS D'EXECUCIÓ**

La col·locació s'ha de fer a temperatura ambient  $\geq 5^{\circ}\text{C}$ .

La superfície del suport ha de ser neta i humida.

Les peces per col·locar han de tenir la humitat necessària per tal que no absorbeixin l'aigua del morter.

S'han de col·locar a truc de maceta sobre una capa contínua de morter de ciment de 2,5 cm de gruix.

S'ha d'esperar 24 h des de la col·locació de les peces i després s'ha d'estendre la beurada.

El paviment no s'ha de trepitjar durant les 24 h següents a la seva col·locació o el que indiqui la DT.

##### **3.- UNITAT I CRITERIS D'AMIDAMENT**

m<sup>2</sup> de superfície amidada segons les especificacions de la DT, amb deducció de la superfície corresponent a obertures, d'acord amb els criteris següents:

- Obertures  $\leq 1$  m<sup>2</sup>: No es dedueixen
- Obertures  $> 1$  m<sup>2</sup>: Es dedueix el 100%

##### **4.- NORMATIVA DE COMPLIMENT OBLIGATORI**

No hi ha normativa de compliment obligatori.

##### **5.- CONDICIONS DE CONTROL D'EXECUCIÓ I DE L'OBRA ACABADA**

**CONTROL D'EXECUCIÓ. OPERACIONS DE CONTROL:**

Els punts de control més destacables són els següents:

- Preparació i comprovació de la superfície d'assentament.
- Replanteig inicial.
- Col·locació de la capa de sorra, en el seu cas.
- Humectació de la solera.
- Col·locació de les peces amb morter, segons el procediment escollit. Atenció especial als junts.
- Control del temps d'adormiment.
- Col·locació de la beurada, per al reblert dels junts.
- Neteja de l'excés de beurada.
- Rebaixat, polit i abrillantat del paviment (si és el cas).
- Neteja del paviment amb serradures.

**CONTROL DE L'OBRA ACABADA. OPERACIONS DE CONTROL:**

- Inspecció visual del paviment acabat: junts, encontres amb altres paviments, etc.
- Control de planor.

**CRITERIS DE PRESA DE MOSTRES:**

Els controls s'han de fer segons les indicacions de la DF.

**CONTROL D'EXECUCIÓ. INTERPRETACIÓ DE RESULTATS I ACTUACIONS EN CAS D'INCOMPLIMENT:**

Quan s'observin irregularitats de replanteig, s'hauran de corregir abans de completar el paviment. No es permetrà la continuació dels treballs fins que no estiguin solucionats els errors d'execució. La suspensió dels treballs i la correcció de les no conformitats observades aniran a càrrec del Contractista.

**CONTROL DE L'OBRA ACABADA. INTERPRETACIÓ DE RESULTATS I ACTUACIONS EN CAS D'INCOMPLIMENT:**

Correcció per part del contractista de les irregularitats observades.

## **E9 Família 9**

### **E9P Família 9P**

#### **E9P3 PAVIMENTS FLOTANTS PVC**

##### **0.- ELEMENTS QUE CONTEMPLA EL PLEC**

###### **E9P3U110.**

###### **1.- DEFINICIÓ I CONDICIONS DE LES PARTIDES D'OBRA EXECUTADES**

Formació de paviment sintètic en làmines o llosetes.

S'han considerat els tipus següents:

- Paviment flotant format amb làmines de PVC homogeni, col·locades amb adhesiu acrílic de dispersió aquosa sobre làmina separadora de vinil, col·locada no adherida.

L'execució de la unitat d'obra inclou les operacions següents:

Paviment flotant de PVC:

- Preparació i comprovació de la superfície d'assentament
- Col·locació de la làmina separadora
- Col·locació de l'adhesiu
- Col·locació de les làmines de PVC
- Execució dels junts
- Segellat dels junts
- Protecció del paviment acabat

**CONDICIONS GENERALS:**

La superfície acabada ha de tenir una textura i color uniformes.

Al paviment no hi ha d'haver junts escantonats, taques d'adhesiu ni d'altres defectes superficials.

No hi ha d'haver bosses ni ressaltos entre les làmines o les llosetes.

Les làmines han d'estar ben adherides a la làmina separadora i han de formar una superfície plana i llisa de textura uniforme.

Els junts han d'estar soldats en calent per mitjà d'un cordó de soldadura de clorur de polivinil de diàmetre 4 mm o en fred pel procediment de soldadura líquida.

La distància entre el paviment i els paraments ha de ser de 2 a 5 mm i ha de quedar coberta amb el sòcol.

Toleràncies d'execució:

- Nivell:  $\pm 5$  mm
- Planor:  $\pm 4$  mm/2 m; Celles:  $\leq 2$  mm
- Horitzontalitat:  $\pm 4$  mm/2 m

###### **2.- CONDICIONS DEL PROCÉS D'EXECUCIÓ**

#### CONDICIONS GENERALS:

La col·locació s'ha de realitzar a temperatura ambient, entre 15°C i 20°C.  
En el moment de la col·locació la temperatura mínima de la solera ha de ser de 10° C.  
La humitat relativa durant la instal·lació ha d'estar entre el 50 i el 60 %  
El paviment s'ha de col·locar quan el local estigui acabat i envidrat.  
El suport ha de ser sec i net, i ha de complir les condicions de planor i nivell que s'exigeixin al paviment acabat.  
S'han de respectar els junts propis del suport.  
El suport ha de tenir un grau d'humitat  $\leq 2,5\%$  i una duresa Brinell superficial mesurada amb bola de 10 mm de diàmetre  $\geq 30$  N/mm<sup>2</sup> (UNE\_EN\_ISO 6506/1).  
Les làmines o les llosetes s'han de mantenir 24 h a la temperatura ambient del local per pavimentar.  
Per a la col·locació de làmines, les tires han de cavalcar 20 mm. En primer lloc s'ha d'haver tallat la vora inferior amb regla, i després s'ha de tallar i enganxar la superior.  
El paviment no s'ha de trepitjar durant les 24 h següents a la seva col·locació.  
La làmina separadora no s'ha d'adherir a la superfície d'assentament en cap punt.  
Les vores de la làmina de PVC i de la làmina separadora han d'estar desplaçades per a evitar la coincidència dels junts.  
L'adhesiu s'ha d'aplicar amb espàtula de dents fines, amb un consum mínim de 250 g/m<sup>2</sup>. El seu ús ha de respondre a les instruccions del fabricant.  
En el cas de soldadura en calent, les làmines o llosetes s'han de col·locar deixant un espai d'1 mm entre elles.  
En el cas de soldadura en fred, les làmines o llosetes s'han de col·locar a tocar.  
Un cop col·locat el paviment i en el cas de soldadura en calent, s'ha de fer l'acanalat dels junts amb una fondària de 2/3 del gruix de la làmina o lloseta i s'ha de procedir a fer la soldadura.  
Un cop feta la soldadura, s'ha de tallar el cordó que sobri de tal manera que la part superior quedi enrasada amb les làmines o llosetes.  
En el cas de soldadura en fred, un cop fet el segellat dels junts s'ha de retirar l'excés d'adhesiu mentre el producte encara estigui fresc.  
L'execució de la soldadura no s'ha de fer mentre l'adhesiu no estigui completament sec.

#### 3.- UNITAT I CRITERIS D'AMIDAMENT

m<sup>2</sup> de superfície amidada segons les especificacions del projecte, amb deducció de la superfície corresponent a obertures, d'acord amb els criteris següents:

- Obertures  $\leq 1$  m<sup>2</sup>: No es dedueixen
- Obertures  $> 1$  m<sup>2</sup>: Es dedueix el 100%

Aquests criteris inclouen l'acabament específic dels acords amb les vores, sense que comporti l'ús de material diferents d'aquells que normalment conformen la unitat.

#### 4.- NORMATIVA DE COMPLIMENT OBLIGATORI

No hi ha normativa de compliment obligatori.

#### 5.- CONDICIONS DE CONTROL D'EXECUCIÓ I DE L'OBRA ACABADA

##### CONTROL D'EXECUCIÓ. OPERACIONS DE CONTROL:

Els punts de control més destacables són els següents:

- Preparació i comprovació de la superfície d'assentament.
- Col·locació de la làmina separadora
- Col·locació de les làmines o les llosetes
- Execució dels junts
- Segellat dels junts (en cas de goma)
- Neteja i protecció del paviment acabat

##### CONTROL D'EXECUCIÓ. CRITERIS DE PRESA DE MOSTRES:

Els controls s'han de realitzar segons les instruccions de la DF.

##### CONTROL D'EXECUCIÓ. INTERPRETACIÓ DE RESULTATS I ACTUACIONS EN CAS D'INCOMPLIMENT:

No es permetrà la continuació dels treballs fins que no estiguin solucionats els errors d'execució. La suspensió dels treballs i la correcció de les no conformitats observades aniran a càrrec del Contractista.

##### CONTROL DE L'OBRA ACABADA. OPERACIONS DE CONTROL:

Els punts de control més destacables són els següents:

Es comprovarà que s'han adoptat les mesures necessàries per assegurar la compatibilitat entre els diferents productes, elements i sistemes constructius.

- Inspecció visual de la unitat acabada i control de les condicions geomètriques d'acabat.

##### CONTROL DE L'OBRA ACABADA. CRITERIS DE PRESA DE MOSTRES:

Els controls s'han de realitzar segons les instruccions de la DF.

##### CONTROL DE L'OBRA ACABADA. INTERPRETACIÓ DE RESULTATS I ACTUACIONS EN CAS D'INCOMPLIMENT:

Correcció per part del contractista de les irregularitats observades.

No es permetrà la continuació dels treballs fins que no estiguin solucionats els errors d'execució.

---

## **E9 Família 9**

### **E9U Família 9U**

#### **E9UA Família 9UA**

##### **0.- ELEMENTS QUE CONTEMPLA EL PLEC**

###### **E9UAU001.**

###### **1.- DEFINICIÓ I CONDICIONS DE LES PARTIDES D'OBRA EXECUTADES**

Sòcol metàl·lic col·locat amb fixacions mecàniques o adhesiu.  
L'execució de la unitat d'obra inclou les operacions següents:  
- Preparació i comprovació de la superfície d'assentament  
- Col·locació del sòcol amb fixacions mecàniques o adhesiu

###### **CONDICIONS GENERALS:**

A l'element acabat no hi ha d'haver defectes superficials, (ratlles, bonys, etc.).

No hi ha d'haver ressalts entre les peces ni pèls o rebaves a les unions.

La superfície acabada ha de tenir una textura i color uniformes.

Les peces han d'estar recolzades al paviment i fixades mecànicament al suport, formant una superfície plana i llisa.

S'han de respectar els junts estructurals.

Les peces s'han de col·locar a tocar.

Els acords de peces en angle s'han de fer a biaix de cartabò.

###### **Toleràncies d'execució:**

- Nivell:  $\pm 5$  mm
- Planor:  $\pm 4$  mm/2 m
- Celles:  $\leq 1$  mm
- Horitzontalitat:  $\pm 2$  mm/2 m
- Separació entre el sòcol i el revestiment del parament:  $\leq 2$  mm

###### **2.- CONDICIONS DEL PROCÉS D'EXECUCIÓ**

El sòcol s'ha de col·locar quan el paviment i el revestiment estiguin acabats i el local estigui envidrat.

El suport ha de complir les condicions de planor que s'exigeixin al sòcol acabat. Ha de ser net.

###### **3.- UNITAT I CRITERIS D'AMIDAMENT**

m de llargària amidada segons les especificacions del projecte, amb deducció de la llargària corresponent a obertures d'acord amb els criteris següents:

- Obertures d'amplària  $\leq 1$  m: Es dedueix el 50%
- Obertures d'amplària  $> 1$  m: Es dedueix el 100%

###### **4.- NORMATIVA DE COMPLIMENT OBLIGATORI**

No hi ha normativa de compliment obligatori.

---

## **E9 Família 9**

### **E9Z Família 9Z**

#### **E9Z2 Família 9Z2**

##### **0.- ELEMENTS QUE CONTEMPLA EL PLEC**

###### **E9Z2A100,E9Z22100.**



## 1.- DEFINICIÓ I CONDICIONS DE LES PARTIDES D'OBRA EXECUTADES

Operacions per a l'acabat de paviments de terratzo, pedra, mosaic hidràulic o fusta.  
S'han considerat les unitats d'obra següents:

- Rebaix
- Polit
- Abrillantat

### REBAIXAT DE PAVIMENT DE TERRATZO O PEDRA:

Operació realitzada sobre un paviment de terratzo o de pedra per tal d'obtenir la superfície adequada per a ser polida posteriorment.

A la superfície del paviment no hi ha d'haver ressalts entre les rajoles.

Toleràncies d'execució:

- Planor del paviment un cop rebaixat:  $\pm 4$  mm/2 m, Celles nul·les
- Marques del rebaix:  $\leq 1\%$  de rajoles sobre la totalitat

### POLIT DE PAVIMENT DE TERRATZO O PEDRA:

Operació realitzada sobre un paviment de terratzo o de pedra per tal d'obtenir la superfície adequada per a rebre un paviment prim o ser abrillantada posteriorment.

La superfície del paviment no ha de tenir marques de rebaix, ressalts entre les rajoles, diferències de tonalitat o d'altres defectes.

### ABRILLANTAT DE PAVIMENT DE TERRATZO, PEDRA O MOSAIC HIDRÀULIC:

Conjunt d'operacions necessàries, realitzades sobre un paviment polit de terratzo, pedra o mosaic hidràulic, per tal de donar-li l'acabat final de recepció.

La superfície del paviment no ha de tenir marques de rebaix, ressalts entre les rajoles, diferències de tonalitat o d'altres defectes i ha de ser antilliscant.

### REBAIX I POLIT DE PAVIMENT DE FUSTA:

Conjunt d'operacions necessàries, realitzades sobre un paviment de fusta, per tal de deixar-lo preparat per a ser envernissat posteriorment.

En paviments nous no hi ha d'haver ressalts. La superfície ha de quedar plana i afinada.

En paviments antics no hi ha d'haver ressalts ni capes antigues de vernís i cera.

## 2.- CONDICIONS DEL PROCÉS D'EXECUCIÓ

### CONDICIONS GENERALS:

Als racons i a les vores del paviment, pel seu difícil accés, s'han de fer les operacions amb una màquina radial de discs flexibles i s'han d'acabar manualment.

### REBAIXAT DE PAVIMENT DE TERRATZO O PEDRA:

El rebaix s'ha de fer 5 dies després de la col·locació del paviment.

La primera passada s'ha de fer amb pedra abrasiva de gra gruixut de 30 o 60 i la segona, d'afinament, amb gra de 120 per tal d'eliminar les marques del rebaix.

### POLIT DE PAVIMENT DE TERRATZO O PEDRA:

El poliment s'ha de fer 5 dies després d'haver col·locat el paviment.

S'ha d'estendre una beurada per tal de tancar els junts i els porus oberts durant l'operació de rebaix.

Al cap de 48 h de l'estesa de la beurada s'ha de polir la superfície passant una pedra abrasiva de gra fi de 220 per tal d'eliminar les marques anteriors i deixar la superfície completament preparada.

### ABRILLANTAT DE PAVIMENT DE TERRATZO, PEDRA O MOSAIC HIDRÀULIC:

L'abrillantament s'ha de fer 4 dies després d'haver-lo polit.

S'ha de treballar per superfícies d'entre 4 i 5 m<sup>2</sup>.

S'ha de fer en dues fases: a la primera s'ha d'aplicar un producte base de neteja i a la segona s'ha d'aplicar un líquid metal·litzador d'abrillantament.

En totes dues operacions s'ha de passar la màquina amb una monyeca de llana d'acer fins que la superfície que es tracta estigui completament seca.

L'abrillantament es pot completar amb tractaments protectors.

### REBAIX I POLIT DE PAVIMENT DE FUSTA:

El rebaix i polit s'ha de fer un cop estabilitzat el paviment, considerant les condicions ambientals d'humitat relativa i temperatura.

Per a unes condicions higrotèrmiques normals d'humitat relativa entre el 40% i el 70%, i temperatura de 15 a 20°, els temps d'espera recomanats en funció del tipus d'adhesiu són els següents:

- Adhesius d'acetat en dispersió aquosa: 20 dies
- Adhesius en solvent alcohòlic o orgànic: 7 dies
- Adhesius de dos components: 4 dies

El procés complet s'ha de fer en varies passades amb paper de vidre de gra progressivament menor. La quantitat de passades depèn dels desnivells de la superfície i de la duresa del vernís i de la fusta instal·lada.

S'ha de començar sempre amb la llum de front, per a evitar ombres.

La primera passada s'ha de fer en diagonal respecte a la direcció de la fibra de la fusta. La segona passada en la diagonal oposada i la tercera i la quarta en paral·lel a la fibra de la fusta.

Després de diverses passades s'ha d'escombrar la superfície i eliminar la pols amb aspirador.

### 3.- UNITAT I CRITERIS D'AMIDAMENT

m2 de superfície amidada segons les especificacions del projecte, amb deducció de la superfície corresponent a obertures, d'acord amb els criteris següents:

- Obertures  $\leq 1$  m2: No es dedueixen
- Obertures  $> 1$  m2: Es dedueix el 100%

Aquests criteris inclouen l'acabament específic dels acords amb les vores, sense que comporti l'ús de material diferents d'aquells que normalment conformen la unitat.

### 4.- NORMATIVA DE COMPLIMENT OBLIGATORI

No hi ha normativa de compliment obligatori.

---

## **E9 Família 9**

### **E9Z Família 9Z**

#### **E9Z5 Família 9Z5**

### 0.- ELEMENTS QUE CONTEMPLA EL PLEC

E9Z5A231.

#### 1.- DEFINICIÓ I CONDICIONS DE LES PARTIDES D'OBRA EXECUTADES

Acabat de junt de paviment per mitjà de tapajunt.

L'execució de la unitat d'obra inclou les operacions següents:

- Preparació i comprovació del junt
- Col·locació del tapajunts

CONDICIONS GENERALS:

El tapajunts col·locat ha de complir les mateixes condicions requerides a l'element simple.

No ha de tenir esquerdes, guerxaments, deformacions, manca de continuïtat ni d'altres defectes superficials.

El junt ha de quedar cobert totalment pel tapajunts.

Ha d'estar col·locat a nivell amb el paviment i amb la rectitud prevista.

S'ha d'introduir en el junt de dilatació per pressió i ha de quedar ajustat fortament al paviment en tota la seva llargària.

Un cop col·locat ha de suportar els esforços derivats dels desplaçaments del junt.

Toleràncies d'execució:

- Nivell:  $\pm 2$  mm
- Rectitud:  $\pm 2$  mm/m

#### 2.- CONDICIONS DEL PROCÉS D'EXECUCIÓ

No hi han condicions específiques del procés d'execució.

### 3.- UNITAT I CRITERIS D'AMIDAMENT

m de llargària amidada segons les especificacions de la DT.

### 4.- NORMATIVA DE COMPLIMENT OBLIGATORI

No hi ha normativa de compliment obligatori.

K Tipus K

## **K2 Família 2**

### **K21 Família 21**

#### **K216 Família 216**

### 0.- ELEMENTS QUE CONTEMPLA EL PLEC

## K216151M.

### 1.- DEFINICIÓ I CONDICIONS DE LES PARTIDES D'OBRA EXECUTADES

Enderroc de parets interiors, de tancament i envans, amb mitjans manuals i càrrega manual i mecànica sobre camió o contenidor.

S'han considerat els següents materials i mitjans de demolició:

- Paret d'obra de fàbrica de ceràmica
- Envans i paredons d'obra de ceràmica
- Plaques de formigó prefabricades de 24 cm de gruix
- Envans de vidre emmotllat

L'execució de la unitat d'obra inclou les operacions següents:

- Preparació de la zona de treball
- Enderroc de l'element amb els mitjans adients
- Trossejament i apilada de la runa
- Càrrega de la runa sobre el camió

Determinació del grau de dificultat d'intervenció a les unitats d'obra on intervenen restauradors:

- Valorar de 0 a 3 els següents aspectes:
  - Degradació/fragilitat de l'element a tractar
  - Dificultat/complexitat del tractament a realitzar
  - Dificultat d'accès de l'element a tractar
- Sumar aquests factors i assignar el grau de dificultat amb el següent criteri:
  - Suma 0 a 3: Grau de dificultat baix
  - Suma 4 a 6: Grau de dificultat mitjà
  - Suma 7 a 9: Grau de dificultat alt

#### CONDICIONS GENERALS:

L'edifici ha de quedar tancat per una tanca d'alçària superior a 2 m, situada a una distancia superior a 1,5 m de l'edifici i de la bastida i convenientment senyalitzada.

S'han de col·locar proteccions com xarxes, lones, així com una pantalla inclinada rígida que sobresurti de la façana una distancia de 2 m com a mínim.

En el cas de que hi hagi materials combustibles es disposarà, com a mínim, d'un extintor manual contra incendis.

Si durant l'enderroc es detecten esquerdes en les edificacions veïnes, s'han de col·locar testimonis per a observar els possibles efectes de l'enderroc i dur a terme l'apuntalament en cas necessari.

Els materials han de quedar suficientment trossejats i apilats amb la finalitat de facilitar la seva càrrega, en funció dels mitjans de que es disposi i de les condicions de transport.

Un cop acabades les tasques d'enderroc, la base ha de quedar neta de restes de material.

Al acabar l'enderroc es farà una revisió general de les parts que hagin de quedar dretes i de les edificacions veïnes per a observar les lesions que hagin pogut sortir.

Mentre es du a terme la consolidació definitiva es conservaran les contencions, els apuntalaments, les bastides i les tanques.

Quan s'aprecii alguna anomalia en els elements col·locats o en el seu funcionament, es notificarà immediatament a la DF.

### 2.- CONDICIONS DEL PROCÉS D'EXECUCIÓ

#### CONDICIONS GENERALS:

No s'ha de treballar amb pluja, neu o vent superior als 60 km/h.

S'ha de seguir l'ordre de treballs previst a la DT.

S'ha de demolir en general, en ordre invers al que es va seguir per a la seva construcció.

La runa s'ha d'abocar cap a l'interior del recinte, sense que es produeixin pressions perilloses sobre l'estructura per acumulació de material.

No es depositarà runa damunt de les bastides.

No s'acumularà runa en tanques, murs i suports propis que hagin de mantenir-se a peu dret o en edificacions i elements aliens a l'enderroc.

No s'acumularà runa amb un pes superior als 100 kg/m<sup>2</sup> damunt de sostres, encara que estiguin en bon estat.

En finalitzar la jornada, no han de romandre elements de les edificacions en estat inestable que el vent, les condicions atmosfèriques o bé altres causes en puguin provocar l'enderroc.

Es protegiran de la pluja, mitjançant lones o plàstics, les zones que puguin ser afectades per l'aigua.

La part per a enderrocar no ha de tenir instal·lacions en servei (aigua, gas, electricitat, etc.).

S'han de protegir els elements de servei públic que puguin resultar afectats per les obres.

Els treballs s'han de fer de manera que molestin el mínim possible als afectats.

En cas d'imprevistos (terrenys inundats, olors de gas, etc.) o quan l'enderrocament pugui afectar les construccions veïnes, s'han de suspendre les obres i avisar a la DF.

S'ha d'evitar la formació de pols, pel que cal regar les parts que s'hagin de demolir i carregar.

L'operació de càrrega de runa s'ha de fer amb les precaucions necessàries, per tal d'aconseguir les condicions de seguretat suficients.

S'han d'eliminar els elements que puguin entorpir els treballs de retirada i càrrega de runa. S'ha de trossejar la runa per tal de facilitar-ne la càrrega amb mitjans manuals.

PARET DE 12 A 35 CM DE GRUIX:

S'han de contrarestar i anul·lar les components horitzontals d'arcs i voltes.

Si es preveuen desplaçaments laterals de l'element, cal apuntalar-lo per tal d'evitar-ne l'esfondrament.

Si les parets són de tancament, s'enderrocaran les que no són estructurals després d'haver enderrocat el sostre superior i abans d'enderrocar les bigues i pilars del nivell en el qual es treballa. Les agulles i els arcs de les obertures no es trauran fins haver alleugerit la càrrega que hi ha al seu damunt.

Abans d'enderrocar els arcs, s'han d'equilibrar les empentes laterals i s'apuntalaran sense tallar els tirants fins el seu enderroc.

En acabar la jornada, no es deixaran sense travar murs d'alçària superior a set vegades el seu gruix.

ENVANS I PAREDONS:

S'han d'enderrocar de dalt a baix, en cada planta, abans d'enderrocar el sostre superior.

Si el sostre superior hagués cedit, no es trauran els envans sense apuntalar prèviament el sostre.

PLAQUES DE FORMIGÓ PREFABRICADES:

S'enderrocaran un nivell per sota del que s'està enderrocant, després de treure els vidres.

Es podrà desmuntar la totalitat dels tancaments prefabricats quan no es debilitin els elements estructurals, disposant-se en aquest cas, proteccions provisionals en les obertures.

Les plaques s'han de tallar en bandes paral·leles a l'armadura principal, de pes no més gran a l'admès per la grua.

Si es preveuen desplaçaments laterals de l'element, cal apuntalar-lo per tal d'evitar-ne l'esfondrament.

### 3.- UNITAT I CRITERIS D'AMIDAMENT

ENDERROC D'ELEMENT DE TANCAMENT O DIVISORI I D'OBERTURES DE FINESTRES TAPIADES:

m2 de superfície amidada segons les especificacions de la DT.

ENDERROC PUNTUAL:

Unitat mesurada segons especificacions de la DT.

### 4.- NORMATIVA DE COMPLIMENT OBLIGATORI

\* Orden de 10 de febrero de 1975, por la que se aprueba la Norma Tecnológica de la Edificación. NTE-ADD/1975: Acondicionamiento del terreno. Desmontes. Demoliciones.

---

## **K2 Familia 2**

### **K21 Familia 21**

#### **K219 Familia 219**

### 0.- ELEMENTS QUE CONTEMPLA EL PLEC

K219291M,K2197821,K2194721,K2194B21.

#### 1.- DEFINICIÓ I CONDICIONS DE LES PARTIDES D'OBRA EXECUTADES

Demolició d'elements de vialitat, arrencada de paviments o soleres o desmuntatge de paviments. Tall fet amb màquina tallajunts en un paviment que s'ha de demolir, per tal de delimitar la zona afectada, i que en fer la demolició els límits del paviment que resti siguin rectes i uniformes. L'enderroc i l'arrencada, pressuposen que el material resultant no té cap utilitat i serà transportat a un abocador.

El desmuntatge pressuposa que part o tot el material resultant tindrà una utilitat posterior, i ha de ser netejat, classificat, identificat amb marques que siguin reconeixibles amb posterioritat, i, si cal, croquitzada la seva posició original.

S'han considerat els elements següents:

- Vorada col·locada sobre terra o formigó
- Rigola de formigó o de panots col·locats sobre formigó
- Paviment de formigó, panots, llambordins o mescla bituminosa
- Paviment de rajola ceràmica, pedra natural, llambordins o còdols
- Material sintètic i capa d'anivellació
- Terratzo i capa de sorra
- Solera de formigó

- Esglaó
  - Revestiment d'esglaó
  - Recrescut de morter de ciment
  - Sòcol de fusta, ceràmic o de pedra
- Determinació del grau de dificultat d'intervenció a les unitats d'obra on intervenen restauradors:
- Valorar de 0 a 3 els següents aspectes:
    - Degradació/fragilitat de l'element a tractar
    - Dificultat/complexitat del tractament a realitzar
    - Dificultat d'accès de l'element a tractar
  - Sumar aquests factors i assignar el grau de dificultat amb el següent criteri:
    - Suma 0 a 3: Grau de dificultat baix
    - Suma 4 a 6: Grau de dificultat mitjà
    - Suma 7 a 9: Grau de dificultat alt

L'execució de la unitat d'obra inclou les operacions següents:

Enderrocs o arrencades:

- Preparació de la zona de treball
- Demolició de l'element amb els mitjans adients
- Trossejament i apilada de la runa
- Càrrega de runa sobre camió

Desmuntatge:

- Preparació de la zona de treball
- Numeració de les peces i croquis de la seva posició, si cal
- Desmuntatge per parts, i classificació del material
- Neteja de les peces i càrrega per al transport al lloc d'aplec
- Càrrega i transport de la runa a l'abocador

CONDICIONS GENERALS:

Ha d'estar feta al lloc indicat a la DT, amb les modificacions introduïdes al replanteig previ, aprovades per la DF.

Els materials han de quedar suficientment trossejats i apilats per tal de facilitar-ne la càrrega, en funció dels mitjans de què es disposin i de les condicions de transport.

Els materials han de quedar apilats i emmagatzemats en funció de l'ús a que es destinin (transport a abocador, reutilització, eliminació en obra, etc.).

Un cop acabats els treballs, la base ha de quedar neta de restes de material.

DESMUNTATGE:

El material ha d'estar classificat i identificada la seva situació original.

El material ha d'estar emmagatzemat en condicions adients, per tal que no es faci malbé.

Les estructures de fusta han d'estar protegides de la pluja, el sol i les humitats. Han d'estar separades del terra.

Toleràncies d'execució:

- Replanteig:  $\pm 10$  mm

## 2.- CONDICIONS DEL PROCÉS D'EXECUCIÓ

No s'ha de treballar amb pluja, neu o vent superior als 60 km/h.

S'ha de seguir l'ordre de treballs previst a la DT.

El contractista ha d'elaborar un programa de treball que ha de ser aprovat per la DF abans d'iniciar els treballs, on s'ha d'especificar, com a mínim:

- Mètode d'enderroc i fases
- Estabilitat de les construccions en cada fase, apuntaments necessaris
- Estabilitat i protecció de les construccions i elements de l'entorn i els que s'han de conservar
- Manteniment i substitució provisional dels serveis afectats pels treballs
- Mitjans d'evacuació i especificació de les zones d'abocament dels productes d'enderroc
- Cronograma dels treballs
- Pautes de control i mesures de seguretat i salut

La part per a enderrocar no ha de tenir instal·lacions en servei (aigua, gas, electricitat, etc.).

El paviment no ha de tenir conductes d'instal·lació en servei a la part per arrencar, s'han de desmuntar els aparells d'instal·lació i de mobiliari existents, així com qualsevol element que pugui destorbar la feina.

S'han de protegir els elements de servei públic que puguin resultar afectats per les obres.

La zona afectada per les obres ha de quedar convenientment senyalitzada.

L'execució dels treballs no han de produir desperfectes, molèsties o perjudicar les construccions, bens o persones de l'entorn.

S'ha d'evitar la formació de pols, pel que cal regar les parts que s'hagin de demolir i carregar.

En cas d'imprevistos (terrenys inundats, olors de gas, etc.) o quan l'enderrocament pugui afectar les construccions veïnes, s'han de suspendre les obres i avisar a la DF.

L'operació de càrrega de runa s'ha de fer amb les precaucions necessàries, per tal d'aconseguir les condicions de seguretat suficients.

S'han d'eliminar els elements que puguin entorpir els treballs de retirada i càrrega de runa.

Els materials d'aplec i posterior reaprofitament s'han de situar en una zona ampla i arrecerada.

S'ha de complir la normativa vigent en matèria mediambiental, de seguretat i salut i d'emmagatzematge i transport de productes de construcció.

ARRENCADA DE PAVIMENTS SITUATS SOBRE SOSTRES:

El paviment s'aixecarà abans de procedir a l'enderroc de l'element resistent en el qual està col·locat, sense afectar la capa de compressió del sostre ni debilitar les voltes, bigues o biguetes. No es dipositarà runa damunt de les bastides.

No s'acumularà runa en tanques, murs i suports pròpies que hagin de mantenir-se dempeus o d'edificacions i elements aliens a l'enderroc.

No s'acumularà runa amb un pes superior a 100 kg/m<sup>2</sup> damunt dels sostres, en cap cas.

### 3.- UNITAT I CRITERIS D'AMIDAMENT

ENDERROC D'ESGLAÓ, ARRENCADA DE REVESTIMENT D'ESGLAÓ, DE SÒCOL, DE VORADA O RIGOLA:

m de llargària realment enderrocada, segons les especificacions de la DT.

ENDERROC DE SOLERA LLEUGERAMENT ARMADA, ARRENCADA I DESMUNTATGE DE PAVIMENT, ARRENCADA DE RECRESUT:

m<sup>2</sup> de superfície amidada segons les especificacions de la DT.

ENDERROC DE SOLERA DE FORMIGÓ EN MASSA:

m<sup>3</sup> de volum amidat segons les especificacions de la DT.

TALL DE PAVIMENT:

m de llargària executada realment, amidada segons les especificacions del projecte, comprovada i acceptada expressament per la DF.

### 4.- NORMATIVA DE COMPLIMENT OBLIGATORI

\* Orden de 6 de febrero de 1976 por la que se aprueba el Pliego de Prescripciones Técnicas Generales para Obras de Carreteras y Puentes (PG-3).

\* Orden FOM/1382/2002 de 16 de mayo, por la que se actualizan determinados artículos del pliego de prescripciones técnicas generales para obras de carreteras y puentes relativos a la construcción de explanaciones, drenajes y cimentaciones (PG-3).

\* Orden de 10 de febrero de 1975, por la que se aprueba la Norma Tecnológica de la Edificación. NTE-ADD/1975: Acondicionamiento del terreno. Desmontes. Demoliciones.

---

## **K2 Familia 2**

### **K21 Familia 21**

#### **K21A Familia 21A**

### 0.- ELEMENTS QUE CONTEMPLA EL PLEC

#### K21A3A1M.

#### 1.- DEFINICIÓ I CONDICIONS DE LES PARTIDES D'OBRA EXECUTADES

Enderroc d'elements de fusteria, amb càrrega manual sobre camió o contenidor.

S'han considerat els següents elements:

- Arrencada de fulla i bastiment
- Desmuntatge de persiana de llibret
- Desmuntatge de fulla, bastiment i accessoris

Determinació del grau de dificultat d'intervenció en conservació-restauració a les unitats d'obra on intervenen conservadors-restauradors:

Valorar de 0 a 3 els següents aspectes:

- Degradació/fragilitat de l'element a tractar
- Dificultat/complexitat del tractament a realitzar
- Dificultat d'accès de l'element a tractar

Sumar aquests factors i assignar el grau de dificultat amb el següent criteri:

- Suma 0 a 3: Grau de dificultat baix
- Suma 4 a 6: Grau de dificultat mitjà
- Suma 7 a 9: Grau de dificultat alt

L'execució de la unitat d'obra inclou les operacions següents:

- Preparació de la zona de treball
- Arrencada o desmuntatge de l'element amb els mitjans adients
- Trossejament i apilada de l'element arrencat
- Aplec dels elements desmuntats
- Càrrega dels elements arrencats sobre el camió

CONDICIONS GENERALS:

Els materials arrencats han de quedar suficientment trossejats i apilats per tal de facilitar-ne la càrrega, en funció dels mitjans de què es disposin i de les condicions de transport. Quan s'aprecii alguna anomalia, es notificarà immediatament a la DF.

## 2.- CONDICIONS DEL PROCÉS D'EXECUCIÓ

### CONDICIONS GENERALS:

S'ha de seguir l'ordre de treballs previst a la DT.

No s'ha de depositar runa sobre les bastides.

No s'acumularà runa en tanques, murs i suports propis que hagin de mantenir-se a peu dret o en edificacions i elements aliens a l'enderroc.

No s'acumularà runa amb un pes superior als 100 kg/m<sup>2</sup> damunt de sostres, encara que estiguin en bon estat.

Si l'arrencada o desmuntatge solsament afecta a la fusteria i al bastiment, no s'ha de malmetre el forat d'obra de l'element que s'arrenca.

Quan s'arrenqui la fusteria en plantes inferiors a la que s'està enderrocant, no s'afectarà l'estabilitat de l'element estructural on estigui situada, i es disposaran, en les obertures que donin al buit, proteccions provisionals.

Durant l'arrencada d'elements de fusta, s'arrencaran o doblegaran les puntes i claus.

Els vidres es desmuntaran sense trossejar-los per que no puguin produir talls o lesions.

Si s'arrenquen o desmunten elements de fusteria situats en un tancament exterior, l'edifici ha de quedar envoltat d'una tanca d'alçària >2 m, situada a una distància de l'edifici i de la bastida > 1,5 m i convenientment senyalitzada.

S'han de col·locar proteccions com xarxes, lones, així com una pantalla inclinada rígida que sobresurti de la façana una distància >2 m.

En finalitzar la jornada, no han de romandre elements de les edificacions en estat inestable que el vent, les condicions atmosfèriques o bé altres causes en puguin provocar l'enderroc.

L'operació de càrrega de runa s'ha de fer amb les precaucions necessàries, per tal d'aconseguir les condicions de seguretat suficients.

S'han d'eliminar els elements que puguin entorpir els treballs de retirada i càrrega de runa.

Els treballs s'han de fer de manera que molestin el mínim possible als afectats.

### DESMUNTATGE:

Durant el procés de desmuntatge no s'han de malmetre els elements a reutilitzar.

Si en el conjunt de peces a desmuntar hi haguéssin elements mòbils (finestrons, paravents, etc.), aquests s'han d'immobilitzar.

Es disposarà d'una superfície ampla i arrecerada per a l'aplec del material a reutilitzar.

S'evitaran les caigudes o cops subjectant els elements que s'hagin de desmuntar amb eslingues suaus i fent-les descendir amb politges.

## 3.- UNITAT I CRITERIS D'AMIDAMENT

### DESMUNTATGE PER UNITATS:

Unitat d'element realment arrencat o desmuntat segons les especificacions de la DT.

### DESMUNTATGE SUPERFICIAL:

m<sup>2</sup> de superfície arrencat o desmuntat segons les especificacions de la DT.

## 4.- NORMATIVA DE COMPLIMENT OBLIGATORI

No hi ha normativa de compliment obligatori.

---

## **K2 Família 2**

### **K21 Família 21**

#### **K21Z Família 21Z**

## 0.- ELEMENTS QUE CONTEMPLA EL PLEC

K21Z2760.

### 1.- DEFINICIÓ I CONDICIONS DE LES PARTIDES D'OBRA EXECUTADES

Tall en parets de fàbrica per a obrir nous forats.

L'execució de la unitat d'obra inclou les operacions següents:

- Replanteig del tall i protecció dels elements que calgui
- Realització del tall
- Neteja de la runa produïda

CONDICIONS GENERALS:

Ha d'estar fet als llocs especificats a la DT o en el seu defecte on indiqui la DF.

Ha de ser recte i ha d'estar net. La seva fondària i amplària ha de ser constant i no ha de tenir vores escantonades.

Toleràncies d'execució:

- Replanteig:  $\pm 20$  mm

## 2.- CONDICIONS DEL PROCÉS D'EXECUCIÓ

Al realitzar els talls no s'ha de produir danys als elements que envolten el parament (paviment, parets, sostres, etc.), com ara cops, ratlles, etc.

S'ha de verificar que no hi hagi cap instal·lació en servei a la zona on es farà el tall.

Cal verificar que l'estructura sigui estable en fer el tall, i en el seu cas apuntalar els elements que indiqui la DF.

## 3.- UNITAT I CRITERIS D'AMIDAMENT

m de llargària executada realment, amidada segons les especificacions del projecte, comprovada i acceptada expressament per la DF.

## 4.- NORMATIVA DE COMPLIMENT OBLIGATORI

No hi ha normativa de compliment obligatori.

---

## **K2 Família 2**

### **K22 Família 22**

#### **K224 Família 224**

## 0.- ELEMENTS QUE CONTEMPLA EL PLEC

K2241100.

### 1.- DEFINICIÓ I CONDICIONS DE LES PARTIDES D'OBRA EXECUTADES

Repàs de sòls i parets de rases, pous i recalçats per aconseguir un acabat geomètric, per a una fondària d'1,5 m fins a 4 m, com a màxim.

L'execució de la unitat d'obra inclou les operacions següents:

- Preparació de la zona de treball (no inclou entibació)
- Situació dels punts topogràfics
- Neteja de les parets i el fons de l'excavació per obtenir la forma geomètrica corresponent

CONDICIONS GENERALS:

El repàs s'ha de fer just abans de l'abocada del formigó.

Principalment s'ha de repassar la part més baixa de l'excavació i deixar-la ben aplomada, amb l'acord del fons i la paret en angle recte.

Toleràncies d'execució:

- Dimensions:  $\pm 5\%$
- Nivells:  $\pm 50$  mm
- Horitzontalitat:  $\pm 20$  mm/m
- Aplomat de les parets verticals:  $\pm 2^\circ$

### 2.- CONDICIONS DEL PROCÉS D'EXECUCIÓ

No s'ha de treballar si plou o neva.

S'ha d'estrebar el terreny en fondàries  $\geq 1,30$  m i sempre que apareguin capes intermèdies que puguin ser propenses a esllavissaments.

### 3.- UNITAT I CRITERIS D'AMIDAMENT



m2 de superfície amidada segons les especificacions de la DT.

#### 4.- NORMATIVA DE COMPLIMENT OBLIGATORI

Documento Básico de Seguridad estructural de cimientos DB-SE-C, parte II del CTE, aprobado por el Real Decreto 314/2006.

---

### **K4 Familia 4**

### **K45 Familia 45**

### **K45R Familia 45R**

#### 0.- ELEMENTS QUE CONTEMPLA EL PLEC

#### K45RE000.

##### 1.- DEFINICIÓ I CONDICIONS DE LES PARTIDES D'OBRA EXECUTADES

Reparacions d'estructures de formigó armat.

S'han considerat les operacions següents:

- Repicat de superfície de formigó, sanejant armadures, deixant-les al descobert
- Escatat i raspallat d'armadures
- Passivat d'armadures
- Restitució de volum de formigó
- Pont d'unió entre superfícies de formigó
- Reparació de fissures en elements estructurals de formigó
- Reparació de cantell de sostre o balcó de formigó

L'execució de la unitat d'obra inclou les operacions següents:

Repicat de superfície de formigó, sanejant armadures, deixant-les al descobert:

- Determinació de la zona a sanejar
- Eliminació del formigó en mal estat fins a arribar a les armadures
- Netejar les armadures de restes de formigó adherit
- Neteja de la zona de treball

Escatat i raspallat d'armadures:

- Determinació de les armadures a sanejar
- Raspallat de les armadures, i en el seu cas, aplicació de raig de sorra
- Neteja de la zona de treball

Passivat d'armadures:

- Neteja i preparació de la superfície a tractar
- Aplicació del morter, d'acord amb les instruccions del fabricant, en dues capes

Restitució de volum de formigó:

- Neteja i preparació de la superfície a tractar
- Aplicació del morter, d'acord amb les instruccions del fabricant, en diferents capes

Pont d'unió entre superfícies de formigó:

- Neteja i preparació de la superfície a tractar
- Aplicació del morter o adhesiu, d'acord amb les instruccions del fabricant

Reparació de fissures en elements estructurals i reparació de cantell de sostre o balcó:

- Determinació de la zona a sanejar
- Eliminació del formigó en mal estat fins a arribar a les armadures
- Netejar les armadures de restes de formigó adherit
- Aplicació del morter per passivar les armadures, d'acord amb les instruccions del fabricant, en dues capes
- Restitució del volum amb morter polimèric
- Neteja de la zona de treball

PONT D'UNIÓ ENTRE SUPERFÍCIES DE FORMIGÓ:

El morter ha de cobrir completament la superfície del formigó on s'ha d'afegir formigó nou.

El morter ha d'estar adherit a la base, sense deixar bosses.

##### 2.- CONDICIONS DEL PROCÉS D'EXECUCIÓ

PASSIVAT D'ARMADURES, RESTITUCIÓ DE VOLUM DE FORMIGÓ O PONT D'UNIÓ ENTRE SUPERFÍCIES DE FORMIGÓ:  
El suport ha d'estar net, sense greixos, olis o restes de ciment.

No ha de tenir zones amb esquerdes o mal adherides.

El morter s'ha de barrejar seguint les instruccions del fabricant, i s'ha d'aplicar abans del temps màxim establert.

Si s'ha d'aplicar un morter de reparació o de reblert a continuació del passivat d'armadures, o del pont d'unió, cal no sobrepassar els temps màxims d'adherència entre els dos morters.

Temperatura d'aplicació

- Passivat armadures o pont d'unió :  $\geq 5^{\circ} \text{ C}$
- Restitució de volums :  $\geq 8^{\circ} \text{ C}$

### 3.- UNITAT I CRITERIS D'AMIDAMENT

REPARACIÓ DE FISSURES EN PILARS O MURS I PONT D'UNIÓ:

m<sup>2</sup> de superfície en elements lineals o superficials, amidat segons les especificacions de la DT i amb aquelles modificacions i singularitats acceptades prèviament i expressament per la DF.

### 4.- NORMATIVA DE COMPLIMENT OBLIGATORI

No hi ha normativa de compliment obligatori.

---

## K4 Família 4

### K4B Família 4B

## 0.- ELEMENTS QUE CONTEMPLA EL PLEC

### K4BC3000,K4BP1112.

#### 1.- DEFINICIÓ I CONDICIONS DE LES PARTIDES D'OBRA EXECUTADES

Muntatge i col·locació de l'armadura formada per barres corrugades, malla electrosoldada o conjunt de barres i/o malles d'acer, en formació d'armadura passiva d'elements estructurals de formigó, a l'excavació, a l'encofrat o ancorades a elements de formigó existents, o soldades a perfils d'acer. S'han considerat les armadures per als elements següents:

- Elements estructurals de formigó armat
- Ancoratge de barres corrugades en elements de formigó existents
- Armadura per a reforç de llosana de balcó d'estructura de perfils d'acer, una vegada nets aquests, col·locant un cercol perimetral connectat als perfils del balcó amb grapes en forma d'U

L'execució de la unitat d'obra inclou les operacions següents:

- Preparació de la zona de treball
- Tallat i doblegat de l'armadura
- Neteja de les armadures
- Neteja del fons de l'encofrat
- Col·locació dels separadors
- Muntatge i col·locació de l'armadura
- Subjecció dels elements que formen l'armadura
- Subjecció de l'armadura a l'encofrat

Per armadures ancorades a elements de formigó existents inclou també:

- Perforació del formigó
- Neteja del forat
- Injecció de l'adhesiu al forat
- Immobilització de l'armadura durant el procés d'assecat de l'adhesiu

CONDICIONS GENERALS:

Per a l'elaboració, manipulació i muntatge de les armadures s'ha de seguir les indicacions de l'EHE i l'UNE 36831.

Els diàmetres, la forma, les dimensions i la disposició de les armadures han de ser les que s'especifiquen a la DT. El nombre de barres no ha de ser mai inferior a l'especificat a la DT. Les barres no han de tenir defectes superficials ni esquerdes.

Les armadures han de ser netes, no han de tenir òxid no adherent, pintura, greix ni d'altres substàncies que puguin perjudicar a l'acer, al formigó o a l'adherència entre ells.

La disposició de les armadures ha de permetre un formigonament correcte de la peça, de manera que totes les barres quedin recobertes de formigó.

---

En barres situades per capes, la separació entre elles ha de permetre el pas d'un vibrador intern. La secció equivalent de les barres de l'armadura no ha de ser inferior al 95,5% de la secció nominal. Els empalmaments entre barres han de garantir la transmissió de forces d'una barra a la següent, sense que es produeixin lesions en el formigó proper a la zona d'empalmament.

No hi ha d'haver més empalmaments dels que consten a la DT o autoritzi la DF.

Els empalmaments han de quedar allunyats de les zones on l'armadura treballa a la màxima càrrega. Els empalmaments es poden realitzar per solapa o per soldadura.

Per a realitzar un altre tipus d'empalmament es requerirà disposar d'assaigs que demostrin que garanteixen de forma permanent una resistència a la ruptura no inferior a la de la menor de les dues barres que s'uneixen i que el moviment relatiu entre elles no sigui superior a 0,1 mm.

L'armat de la ferralla s'ha de realitzar mitjançant lligat amb filferro o per aplicació de soldadura no resistent. La disposició dels punts de lligat ha de complir l'especificat en l'apartat 69.4.3.1 de l'EHE.

La soldadura no resistent, ha de complir l'especificat en l'article 69.4.3.2 de l'EHE, seguint els procediments establerts en la UNE 36832.

La realització dels empalmaments pel que fa al procediment, la disposició dins la peça, la llargària dels solapaments i la posició dels diferents empalmaments en barres properes, ha de seguir les prescripcions de l'EHE, a l'article 69.5.2.

A les solapes no s'han de disposar ganxos ni potes.

L'empalmament per soldadura s'ha de fer seguint les prescripcions de l'article 69.5.2.5 de l'EHE amb els procediments descrits en la UNE 36832.

No es poden disposar empalmaments per soldadura a les zones de forta curvatura de l'armadura.

Queda prohibida la soldadura d'armadures galvanitzades o amb recobriments epoxídics.

Els empalmaments mitjançant dispositius mecànics d'unió, s'han de realitzar segons les especificacions de la DT i les indicacions del fabricant, en qualsevol cas, s'ha de complir l'especificat en l'article 69.5.2.6 de l'EHE.

Les armadures han d'estar subjectades entre elles i a l'encofrat de manera que mantinguin la seva posició durant l'abocada i la compactació del formigó.

Els estreps de pilars o bigues han d'anar subjectats a les barres principals mitjançant un lligat simple o altre procediment idoni. En cap cas es pot fer amb punts de soldadura quan les armadures estiguin a l'encofrat.

Les armadures d'espera han d'estar subjectades a l'engraellat dels fonaments.

Quan és necessari recobriments superiors a 50 mm, s'ha de col·locar una malla de repartiment en mig d'aquest gruix, en la zona de tracció, segons s'especifica a l'article 37.2.4.1 de la norma EHE, excepte en el cas d'elements que hagin de quedar soterrats.

La DF ha d'aprovar la col·locació de les armadures abans de començar el formigonament.

Per a qualsevol classe d'armadures passives, inclosos els estreps, el recobriment no ha de ser inferior, en cap punt, als valors determinats en la taula 37.2.4. de la norma EHE, en funció de la classe d'exposició ambiental a que es sotmetrà el formigó armat, segons el que indica l'article 8.2.1 de la mateixa norma.

Els sistemes auxiliars per a l'armat de la peça formats per barres o filferros, encara que no formen part de l'armadura, han de complir els recobriments mínims, a efectes de garantir la durabilitat de la peça.

Distància lliure armadura parament:  $\geq D$  màxim,  $\geq 0,80$  granulat màxim

(on: D diàmetre armadura principal o diàmetre equivalent)

Distància lliure barra doblegada - parament:  $\geq 2 D$

La realització dels ancoratges de les barres al formigó, pel que fa a la forma, posició dins la peça i llargària de les barres ha de seguir les prescripcions de l'EHE, article 69.5.1.

Toleràncies d'execució:

- Llargària solapa: - 0 mm, + 50 mm

- Llargària d'ancoratge i solapa:  $-0,05L$  ( $\leq 50$  mm, mínim 12 mm), + 0,10 L ( $\leq 50$  mm)

- Posició:

- En series de barres paral·leles:  $\pm 50$  mm

- En estreps i cèrcols:  $\pm b/12$  mm

(on b es el costat menor de la secció de l'element)

Les toleràncies en el recobriment i la posició de les armadures han de complir l'especificat a l'UNE 36831.

**BARRES CORRUGADES:**

Es poden col·locar en contacte tres barres, com a màxim, de l'armadura principal i quatre en el cas de peces comprimides, formigonades en posició vertical, on no sigui necessari realitzar empalmaments en les armadures.

El diàmetre equivalent del grup de les barres no ha de ser de més de 50 mm. (on diàmetre equivalent es el de la secció circular equivalent a la suma de les seccions de les barres que formen el grup).

Si la peça ha de suportar esforços de compressió i es formigona en posició vertical, el diàmetre equivalent no ha de ser de més de 70 mm.

No s'han de solapar barres de  $D \geq 32$  mm sense justificar satisfactòriament el seu comportament.

Els empalmaments per solapa de barres agrupades han de complir l'article 69.5.2.3 de l'EHE.

Es prohibeix l'empalmament per solapa en grups de quatre barres.

En la zona de solapament s'ha de disposar armadures transversals amb secció igual o superior a la

secció de la barra solapada més gran.

Distància lliure vertical i horitzontal entre 2 barres aïllades consecutives:  $\geq D$  màxim,  $\geq 1,25$  granulat màxim,  $\geq 20$  mm

Distància entre els centres dels empalmaments de barres consecutives, segons direcció de l'armadura:  $\geq$  longitud bàsica d'ancoratge ( $L_b$ )

Distància entre les barres d'un empalmament per solapa:  $\leq 4 D$

Distància entre barres traccionades empalmades per solapa:  $\leq 4 D$ ,  $\geq D$  màxim,  $\geq 20$  mm,  $\geq 1,25$  granulat màxim

Llargària solapa:  $a \times L_b$  neta:

(on:  $a$  coeficient indicat en la taula 69.5.2.2 de l'EHE;  $L_b$  neta valor de la taula 69.5.1.2 de la EHE).

**MALLA ELECTROSOLDADA:**

El empalmament per solapa de malles electrosoldades ha de complir l'especificat en l'article 69.5.2.4 de l'EHE.

Llargària de la solapa en malles acoblades:  $a \times L_b$  neta:

- Ha de complir, com a mínim:  $\geq 15 D$ ,  $\geq 20$  cm

(on:  $a$  es el coeficient de la taula 69.5.2.2 de l'EHE;  $L_b$  neta valor de la taula 69.5.1.4 de l'EHE)

Llargària de la solapa en malles superposades:

- Separació entre elements solapats (longitudinal i transversal)  $> 10 D$ : 1,7  $L_b$

- Separació entre elements solapats (longitudinal i transversal)  $\leq 10 D$ : 2,4  $L_b$

**BARRES ANCORADES A ELEMENTS DE FORMIGÓ EXISTENTS:**

La llargària de la barra ancorada al formigó existent, i de la part lliure, han de ser les indicades a la DT, o en el seu defecte, superiors a la llargària neta d'ancoratge determinada segons l'article 69.5.1.2 de l'EHE.

## 2.- CONDICIONS DEL PROCÉS D'EXECUCIÓ

**CONDICIONS GENERALS:**

El doblegat de les armadures s'ha de fer a temperatura ambient, mitjançant doblegadores mecàniques i a velocitat constant, amb l'ajut de mandrí, de manera que es garanteixi una curvatura constant en tota la zona.

No s'han d'adreçar colzes excepte si es pot verificar que no es faran malbé.

S'han de col·locar separadors per a garantir el recobriment mínim i no han de produir fissures ni filtracions al formigó. La disposició dels separadors ha de complir l'especificat en la taula 69.8.2 de l'EHE-08

Els separadors han d'estar expressament dissenyats per a aquesta finalitat i han de complir l'especificat en l'article 37.2.5 de l'EHE. Es prohibeix l'ús de fusta o qualsevol material residual de construcció (maó, formigó, etc.). Si han de quedar vistos, no poden ser metàl·lics.

En cas de realitzar soldadures s'han de seguir les disposicions de la norma UNE 36832 i les han d'executar operaris qualificats d'acord amb la normativa vigent.

**BARRES ANCORADES A ELEMENTS DE FORMIGÓ EXISTENTS:**

El formigó on s'ha de fer l'ancoratge ha de tenir una edat superior a quatre setmanes.

La perforació ha de ser recta i de secció circular.

El diàmetre de la perforació ha de ser 4 mm més gran que el de la barra que s'ha d'ancorar i 500 mm més llarg a la llargària neta d'ancoratge de la mateixa.

La perforació s'ha de buidar de pols abans de col·locar l'adhesiu.

L'adhesiu s'ha de preparar seguint les tècniques del fabricant, i s'ha d'utilitzar dins del temps màxim fixat per aquest.

La temperatura del formigó a l'hora d'introduir l'adhesiu ha d'estar compresa entre 5° i 40°C.

Al omplir la perforació amb l'adhesiu cal evitar que resti aire oclús.

Cal recollir les restes d'adhesiu que surtin quan s'introdueixi la barra a la perforació.

Una vegada introduïda la barra fins a la seva posició definitiva, no es pot rectificar la seva posició.

## 3.- UNITAT I CRITERIS D'AMIDAMENT

**BARRES CORRUGADES:**

kg de pes calculat segons les especificacions de la DT, d'acord amb els criteris següents:

- El pes unitari per al seu càlcul ha de ser el teòric

- Per a poder utilitzar un altre valor diferent del teòric, cal l'acceptació expressa de la DF.

- El pes s'obtindrà amidant la llargària total de les barres (barra+cavalcament)

- L'escreix d'amidament corresponent als retalls està incorporat al preu de la unitat d'obra com a increment del rendiment (1,05 kg de barra d'acer per kg de barra ferrallada, dins de l'element compost)

**MALLA ELECTROSOLDADA:**

m<sup>2</sup> de superfície amidada segons les especificacions de la DT.

Aquest criteri inclou les pèrdues i increments de material corresponents a retalls i empalmaments.

**BARRES ANCORADES A ELEMENTS DE FORMIGÓ EXISTENTS:**

Unitat de barra ancorada, executada d'acord amb les especificacions de la DT.

ARMADURES PER A REPARACIÓ DE LLOSANA:

m de llargària de cèrcol realment executat, d'acord amb la DT.

Aquests criteris inclouen les pèrdues de material corresponents a retalls.

4.- NORMATIVA DE COMPLIMENT OBLIGATORI

NORMATIVA GENERAL:

Documento Básico de Seguridad estructural DB-SE, parte II del CTE, aprobado por el Real Decreto 314/2006.

Real Decreto 1247/2008, de 18 de julio, por el que se aprueba la Instrucción de Hormigón Estructural (EHE-08).

5.- CONDICIONS DE CONTROL D'EXECUCIÓ I DE L'OBRA ACABADA

OPERACIONS DE CONTROL:

Els punts de control més destacables són els següents:

- Recepció i aprovació del informe d'especejament per part del contractista.
- Inspecció abans del formigonat de totes les unitats d'obra estructurals amb observació dels següents punts:
  - Tipus, diàmetre, longitud i disposició de les barres i malles col·locades.
  - Rectitud.
  - Lligams entre les barres.
  - Rigidesa del conjunt.
  - Netedat dels elements.

CRITERIS DE PRESA DE MOSTRES:

Bàsicament el control de l'execució està confiat a la inspecció visual de les persones que l'exerceixen, amb la qual cosa el seu bon sentit, coneixements tècnics i experiència son fonamentals per aconseguir el nivell de qualitat previst.

INTERPRETACIÓ DE RESULTATS I ACTUACIONS EN CAS D'INCOMPLIMENT:

Desautorització del formigonat fins que no es prenguin les mesures de correcció adequades.

---