



Ajuntament de
Rupit i Pruit

MILLORA I ADEQUACIÓ
DEL CAMÍ DEL COLOMER I EL CAMÍ DEL COLL





CONTINGUT DE LA MEMÒRIA	4
I. Memòria	4
MG. Dades generals	4
MG 1 Identificació i objecte	4
MG 2 Agents	4
MD. Memòria descriptiva	5
MD 1 Informació prèvia: antecedents i condicionants de partida	5
MD 2 Estat Actual i propostes d'actuació dels camins	6
AM. Annex memòria	9
II. Normativa d'edificació	11
III. Pressupost de contracte	24
IV. Pressupost desglossat	25
V. Amidaments	26
VI. Documentació gràfica	27
ESTUDI BÀSIC DE SEGURETAT I SALUT	28



CONTINGUT DE LA MEMÒRIA

I. MEMÒRIA

MG. DADES GENERALS

MG 1 Identificació i objecte

■ **Identificació**

Millora i adequació del camí del Colomer i el camí del Coll.

■ **Objecte**

La documentació tècnica recull dues fases d'actuació en la millora i l'adequació de dos camins rurals de Rupit.

Fase 1: Camí El Colomer

Fase 2: Camí El Coll

MG 2 Agents

■ **Promotor:**

Ajuntament de Rupit i Pruit.

Plaça Major, 6 (08569)

Telèfon: 938.522.003

CIF: P0818500A

Representant: Albert Marcé Pujol (Alcalde)

■ **Tècnic projectista.**

ESTUDI 29 SERVEIS ARQUITÈCNICS , SLP. – B-09857723

Tècnic: Miquel Sellés Oliva. *Tècnic municipal de Rupit.*

Arquitecte tècnic i enginyer de l'edificació, col·legiat núm.6977. DNI. 77.113.518-S

Domicili professional: Rambla Davallades núm.17 1r pis. Vic (08500)

Email: miquelselles@gmail.com Telèfon: 938.856.666



MD. MEMÒRIA DESCRIPTIVA

MD 1 Informació prèvia: antecedents i condicionants de partida

En la redacció d'aquesta memòria tècnica s'ha tingut en compte la topografia de la zona, així com les dades aportades per l'ajuntament i el Catàleg de camins municipals.

Rupit i Pruit és un municipi de la comarca d'Osona, situat a la subcomarca del Collsacabra, amb una extensió de 47,80 km², que es troba a 822 m. d'altitud i format per una població amb un cens l'any 2016 de 277 persones. Aquestes es troben distribuïdes en el nucli urbà i en un poblament dispers format amb el sistema tradicional de masies.

La xarxa viària de camins agafa una magnitud de primer ordre ja que és la que comunica amb les diferents masies, cases de colònies o turisme rural i les explotacions ramaderes i agrícoles existents. També és rellevant ja que uneix amb altres municipis de la comarca.

La xarxa de camins principals del municipi és gran, als quals es fa el manteniment a càrrec de l'Ajuntament. Per a la presentació de la sol·licitud, degut a l'import de les obres s'ha hagut de escollir només l'actuació en un dels camins principals. Aquests camins formen part de la xarxa municipal de camins de Rupit i es troben en sòl no urbanitzable.

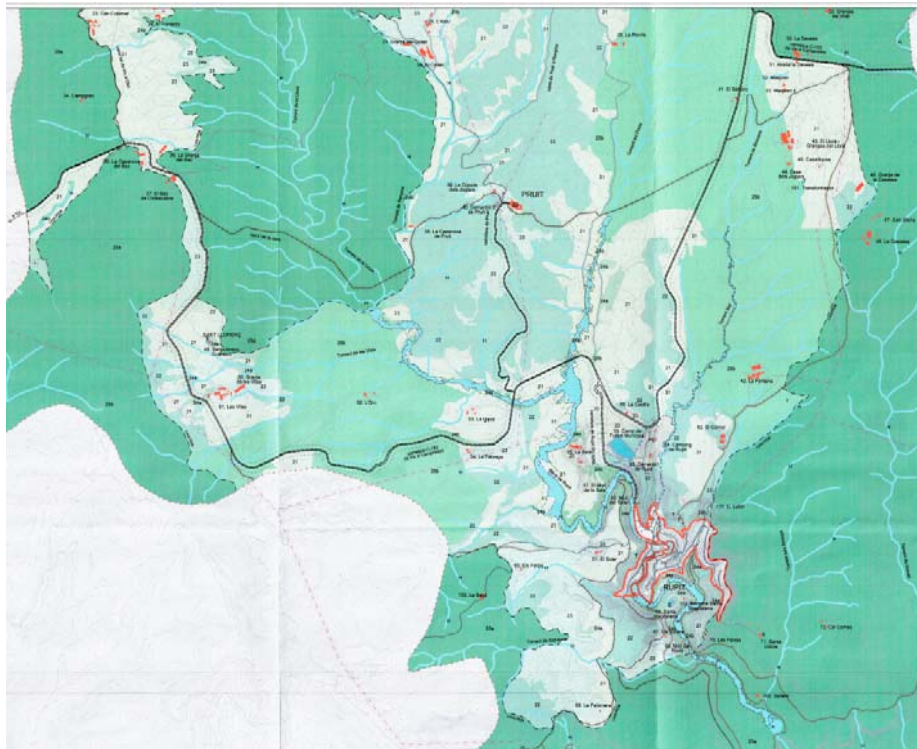



MD 2 Estat Actual i propostes d'actuació dels camins

MD 2.2 Fase 1: Camí el Colomer

És un camí rural que dóna accés al nord-oest del municipi , des del km26,33 de la carretera C-153 fins al límit de terme amb La Vall d'en Bas. A l'inici, el camí pren la direcció nord i passant pel Pla de Bac i les Basses arriba fins al Colomer, que queda a la dreta.

L'any 2020 es van realitzar treballs de millora del ferm asfaltat en la zona de l'embocadura a la carretera i al llarg del camí, sobretot en els revolts més pronunciats on el paviment es trobava més deformat i fissurat al tram entre la carretera i la finca del Colomer. A més a més, es trobaven alguns pedaços fets amb formigó.

Aquesta documentació valorada recull la proposta d'ampliar aquesta millora i asfaltar de nou trams del camí fins a el Colomer que es troben en mal estat.



Estat actual del camí fins a El Colomer

Descripció de la proposta de millora i adequació del camí

La proposta valora la reposició del paviment d'asfalt amb 5cm d'aglomerat asfàltic en calent tipus AC 16 surf B 50/70 D, amb betum asfàltic de penetració, de granulometria densa per a capa de trànsit i granulat granític, estesa i compactada. Inclouent reg d'adherència amb emulsió termoadherent, tipus C60 B4 TER o C60B3.



Per la connexió amb la capa de rodadura efectuada fa dos anys s'ha previst el tall a 2m de l'asfalt existent i el seu fressat per a poder continuar amb la nova capa de rodadura prevista en aquesta fase i que es trobin en el mateix nivell.

Per tal de que les actuacions fetes l'any 2020 i la prevista per aquest 2022 abarquin la totalitat del camí es fa necessari connectar els diferents trams efectuats l'any 20202.

També es valora el perfilat de les cunetes del camí i la neteja d'aquestes.

MD 2.2 Fase 2: Camí el Coll

El camí del Coll comença des de la carretera C-153, l'antiga carretera Vic-Olot, i al punt quilomètric km34 es troba el trencant del camí amb una embocadura ample. Els diferents trams del camí on es vol actuar no presenten un fort desnivell.

El camí té una amplada d'uns 4m aproximadament. El tram inicial a tocar de la carretera principal hi ha una cuneta de formigó i la resta del camí, el voral necessita un tallat i perfilat de les herbes que van envaint el vial asfaltat.

L'any 2020 es van realitzar treballs de millora dels trams més afectats com l'inici del camí des de la carretera, el tram pròxim a la granja del Torrent i a la finca del Coll. En aquests punts l'asfalt ja es troba en bon estat.

Per tant, amb aquesta nova fase es pretén incrementar la superfície de camí a millorar i adequar amb el recreixement de paviment d'asfalt.



Estat actual d'un tram del camí del Coll



Descripció de la proposta d'actuació de manteniment del camí

La proposta valora la reposició del paviment d'asfalt amb 5cm d'aglomerat asfàltic en calent tipus AC 16 surf B 50/70 D, amb betum asfàltic de penetració, de granulometria densa per a capa de trànsit i granulat granític, estesa i compactada. Incloent reg d'adherència amb emulsió termoadherent, tipus C60 B4 TER o C60B3.

Per la connexió amb la capa de rodadura efectuada fa dos anys s'ha previst el tall a 2m de l'asfalt existent i el seu fressat per a poder continuar amb la nova capa de rodadura prevista en aquesta fase i que es trobin en el mateix nivell.

També es valora el perfilat de les cunetes del camí i la neteja d'aquestes.

MD 2.3 Superfície d'actuació.

La superfície d'actuació de la fase 1 i de la fase 2

Fase 1 Camí El Colomer 1.950,75 m²

Fase 2 Camí El Coll 1.353,60 m²

SUPERFÍCIE TOTAL DE L'ACTUACIÓ OBJECTE DE LA VALORACIÓ : 3.304,35 m²



AM. ANNEX MEMÒRIA

- Fitxa de residus

ESTUDI DE GESTIÓ DE RESIDUS

Enderroc, Rehabilitació, Ampliació

REAL DECRETO 210/2018, Programa de prevenció i gestió de residus i recursos de Catalunya (PRECAT20)
 REAL DECRETO 105/2008, Regulador de la producció i gestió de residus de construcció i enderroc

tipus
 quantitats
 codificació

DECRET 89/2010 (derogat parcialment i modificat), pel que s'aprova el Programa de gestió de residus de la construcció de Catalunya (PROGROC), es regula la producció i gestió dels residus de la construcció i demolició, i el cànon sobre la deposició controlada dels residus de la construcció.

DECRET 21/2006 Adopció de criteris ambientals i d'ecoeficiència als edificis

IDENTIFICACIÓ DE L'EDIFICI

Obra:	MILLORA I ADEQUACIÓ DEL CAMÍ		
Situació:	CAMÍ EL COLOMER I CAMÍ EL COLL		
Municipi:	RUPIT	Comarca:	OSONA

AVALUACIÓ I CARACTERÍSTIQUES DELS RESIDUS

Materials d'excavació (es considerin o no residus, mesurats sense esponjament)

Codificació residu LER	Pes	Volum
Ordre MAM/304/2002		
grava i sorra compacta	0,00	0,00
grava i sorra solta	0,00	0,00
argiles	0,00	0,00
terra vegetal	0,00	0,00
pedraplè	0,00	0,00
terres contaminades 170503	0,00	0,00
altres	0,00	0,00
totals d'excavació	0,00 t	0,00 m³

Destí de les terres i materials d'excavació

Els materials d'excavació que es reutilitzin a la mateixa obra o en una altra d'autoritzada, no es consideren residu sempre que el seu nou ús pugui ser acreditat. En una mateixa obra poden coexistir terres reutilitzades i terres portades a abocador	no es considera residu:		és residu:	
	reutilització		a l'abocador	
	mateixa obra	altra obra		
	-	-	-	-

Residus d'enderroc

Codificació residu LER	Pes/m ²	Pes	Volum aparent/m ²	Volum aparent
	(tones/m ²)	(tones)	(m ³ /m ²)	(m ³)
Ordre MAM/304/2002				
obra de fàbrica 170102	0,542	0,000	0,512	0,000
formigó 170101	0,084	0,000	0,062	0,000
petris 170107	0,052	0,420	0,082	0,300
metalls 170407	0,004	0,000	0,001	0,000
fustes 170201	0,023	0,000	0,066	0,000
vidre 170202	0,001	0,000	0,004	0,000
plàstics 170203	0,004	0,000	0,004	0,000
guixos 170802	0,027	0,000	0,004	0,000
betums 170302	0,009	0,195	0,001	0,250
fibrociment 170605	0,010	0,005	0,018	0,002
0	-	0,000	-	0,000
Panell sandwich	0,012	0,000	0,000	0,000
altre material 2	0,000	0,000	0,000	0,000
totals d'enderroc	0,7556	0,62 t	0,7544	0,55 m³

Residus de construcció

Codificació res	Pes/m ²	Pes	Volum aparent/m ²	Volum aparent
	(tones/m ²)	(tones)	(m ³ /m ²)	(m ³)
Ordre MAM/304/2002				
sobrants d'execució	0,0500	29,7919	0,0896	31,0702
obra de fàbrica 170102	0,0150	12,7077	0,0407	14,1181
formigó 170101	0,0320	12,6487	0,0261	9,0363
petris 170107	0,0020	2,7265	0,0118	4,0932
guixos 170802	0,0039	1,3622	0,0097	3,3717
altres	0,0010	0,3469	0,0013	0,4509
embalatges	0,0380	1,4801	0,0285	9,8965
fustes 170201	0,0285	0,4187	0,0045	1,5610
plàstics 170203	0,0061	0,5481	0,0104	3,5902
paper i cartró 170904	0,0030	0,2879	0,0119	4,1210
metalls 170407	0,0004	0,2255	0,0018	0,6244
totals de construcció		31,27 t		40,97 m³

INVENTARI DE RESIDUS PERILLOSOS.

Dins l'obra s'han detectat aquests residus perillosos, els quals es separaran i gestionaran per separat per evitar que contamini altres residus

Materials de construcció que contenen amiant	-	altres	especificar	-
Residus que contenen hidrocarburs	-		especificar	-
Residus que contenen PCB	-		especificar	-
Terres contaminades	-		especificar	-

MINIMITZACIÓ

PROJECTE. durant l'elaboració del projecte s'han pres les següents mesures per tal de minimitzar els residus

1.- S'ha previst reutilitzar en obra parts dels materials que es retiren	-
2.- S'han optimitzat les seccions resistents de pilars, jàsseres, parets, fonaments, etc.	-
3.- L'adequació de l'edifici al terreny, genera un equilibri de moviments de terres	-
4.- El sistema constructiu és industrialitzat i prefabricat, es munta en obra sense generar gairebé residus	-
5.-	-
6.-	-

OBRA. a l'obra es duran a terme les accions següents

1.- Emmagatzematge adient de materials i productes	-
2.- Conservació de materials i productes dins el seu embalatge original fins al moment de la seva utilització	-
3.- Els materials granulars (graves, sorres, etc.) es dipositaran en contenidors rígids o sobre superfícies dures	-
4.-	-
5.-	-
6.-	-

ELEMENTS DE CONSTRUCCIÓ REUTILITZABLES

fusta en bigues reutilitzables	0,00 t	0,00 m ³
fusta en llates, tarimes, parquet reutilitzables o reciclables	0,00 t	0,00 m ³
acer en perfils reutilitzables	0,00 t	0,00 m ³
altres :	0,00 t	0,00 m ³
Total d'elements reutilitzables	0,00 t	0,00 m³

GESTIÓ (obra)

Terres

Excavació / Mov. terres	Volum m ³ (+20%)	Reutilització (m ³)		Terres per a l'abocador volum aparent (m ³)
		a la mateixa obra	a altra autoritzada	
grava i sorra compacta	0,0	0,00	0,00	0,00
grava i sorra solta	0,0	0,00	0,00	0,00
argiles	0,0	0,00	0,00	0,00
terra vegetal	0,0	0,00	0,00	0,00
pedrapie	0,0	0,00	0,00	0,00
aïres	0,0	0,00	0,00	0,00
terres contaminades	0,0			0,00
Total	0,0	0,00	0,00	0,00

SEPARACIÓ DE RESIDUS A OBRA. Cal separar individualitzadament en les fraccions següents si la generació per cadascú d'ells a l'obra supera les quantitats que segueixen

R.D. 105/2008	tones	Projecte	cal separar	tipus de residu
Formigó	80	12,65	no	inert
Maons, teules i ceràmics	40	12,71	no	inert
Metalls	2	0,23	no	no especial
Fusta	1	0,42	no	no especial
Vidres	1	0,00	no	no especial
Plàstics	0,50	0,29	no	no especial
Paper i cartró	0,50	0,29	no	no especial
Especials*	inapreciable	inapreciable	si	especial

* Dins els residus especials hi ha inclosos els envasos que contenen restes de matèries perilloses, vernissos, pintures, disolvents, desencofrants, etc... i els materials que hagin estat contaminats per aquests. Tot i ser difícilment quantificables, estan presents a l'obra i es separaran i tractaran a part de la resta de residus

Malgrat no ser obligada per tots els tipus de residus, s'han previst operacions de destria i recollida selectiva dels residus a l'obra en contenidors o espais reservats pels següents residus

	R.D. 105/2008	projecte*
Inerts	Contenedor per Formigó	no si
	Contenedor per Ceràmics (maons,teules...)	no si
No especials	Contenedor per Metalls	no no
	Contenedor per Fustes	no no
	Contenedor per Plàstics	no no
	Contenedor per Vidre	no no
	Contenedor per Paper i cartró	no no
Especials	Contenedor per Guixos i altres no especials	no no
	Perilosos (un contenidor per cada tipus de residu especial)	si si

* A la cel·la **projecte** apareixen per defecte les dades del R.D. 105/2008. Es permet la possibilitat d'incrementar les fraccions que se separen, per poder-ne millorar la gestió, però **en cap cas es permet no separar si el R.D. ho obliga.**

ESTUDI DE GESTIÓ DE RESIDUS

Enderroc, Rehabilitació, Ampliació

gestió fora obra
pressupost

GESTIÓ (fora obra) els residus es gestionaran fora d'obra a:

Degut a la manca d'espai, les operacions de separació de residus les realitzarà fora de l'obra un gestor autoritzat				-
Instal·lacions de reciclatge i/o valorització				-
Dipòsit autoritzat de terres, enderroc i runes de la construcció				-
Tipus de residu i Nom, adreça i codi de gestor del residu				
tipus de residu	gestor	adreça	codi del gestor	
Runes d'enderroc	DE LA CONSTRUCCIÓ	Paratge els Falgars s/n	E-1298,12	
Runes de la construcció	UTE GESTORA DE RUNES	08560 Manlleu		

PRESSUPOST

S'ha considerat pel càlcul del pressupost estimatiu :	Costos*	
Les previsions de separació de l'apartat de gestió i :	Classificació a obra: entre 12-16 €/m³	12,00
Un esponjament mig de tot tipus de residu del 35%	Transport: entre 5-8 €/m³ (mínim 100 €)	5,00
La distància mitjana a l'abocador : 15 Km	Abocador: runa neta (separada): entre 4-10 €/m³	4,00
Els residus especials i perillosos en bidons de 200 l.	Abocador: runa bruta (barrejat): entre 15-25 €/m³	15,00
Contenidors de 5 m³ per a cada tipus de residu	Especials*: num. transports a 200 €/transport	0
Loguer de contenidors inclòs en el preu	Gestor terres: entre 5-15 €/m³	5,00
La gestió de terres inclou la seva caracterització***	Gestor terres contaminades: entre 70-90 €/m³	70,00

* Els preus recollits per l'OCT s'han obtingut dels abocadors i valoritzadors de Catalunya, que han subministrat dades (2008-2009)

** Malgrat ser de difícil quantificació, sempre hi haurà residus especials a obra, per tant sempre caldrà una previsió de nombre de transports per la seva correcta gestió

*** La caracterització de terres o de qualsevol residu, permet saber amb exactitud quins elements contaminants o no, i amb quines proporcions hi són presents (dins el cost s'ha previst una caracterització, independentment del volum de terres. Cost de cada caracterització 1.000 euros)

RESIDU	Volum	Classificació	Transport	Valoritzador / Abocador	
Excavació	m³ (+20%)	12,00 €/m³	5,00 €/m³	5,00 €/m³	70,00 €/m³
Terres	0,00	-	-	0,00	-
Terres contaminades	0,00	-	-	-	0,00

Construcció	m³ (+35%)			runa neta		runa bruta	
				4,00 €/m³	15,00 €/m³		
Formigó	12,20	146,39	60,99	48,80	-	-	-
Maons i ceràmics	19,06	228,71	95,30	76,24	-	-	-
Petris barrejats	5,93	-	29,65	-	-	88,96	-

Metalls	0,84	-	4,21	-	12,64
Fusta	2,11	-	10,54	-	31,61
Vidres	0,00	-	-	-	0,00
Plàstics	4,85	-	24,23	-	72,70
Paper i cartró	5,56	-	27,82	-	83,45
Guixos i no especials	5,16	-	25,80	-	77,41

Altres	0,00	0,00	-	-	-
Perillosos Especials	0,34	4,08	-	-	13,61

56,05 379,18 278,55 125,03 380,38

Elements Auxiliars

Casetes d'emmagatzematge	0,00
Compactadores	0,00
Matxucadora de petris	0,00
Altres tipus de contenidors (per contenir líquids, beurades de formigó, etc.)	0,00
	0,00
	0,00

El pressupost estimatiu de la gestió de residus és de : 1.163,15 €

El volum dels residus és de : 56,05 m³

El pressupost de la gestió de residus és de : 1.163,15 euros

DOCUMENTACIÓ GRÀFICA. INSTAL·LACIONS PREVISTES : TIPUS I DIMENSIONS DE CONTENIDORS DE RESIDUS PER OBRES

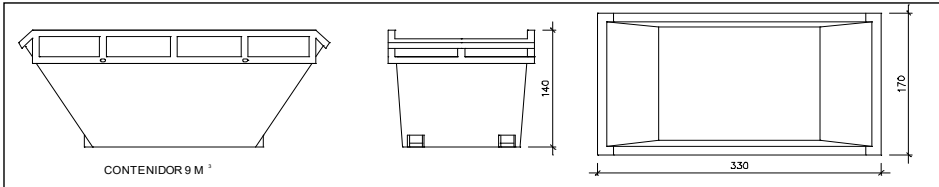

Contenidor 9 m³. Apte per a formigó, ceràmics, petris i fusta

unitats	-
---------	---

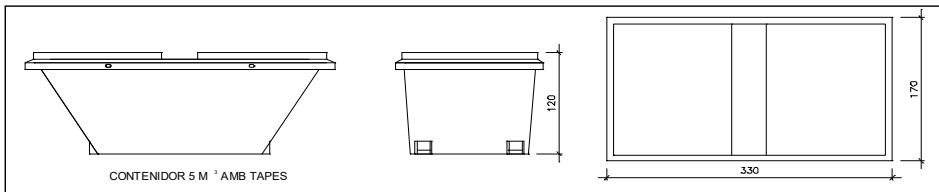

Contenidor 5 m³. Apte per a plàstics, paper i cartró, metalls i fusta

unitats	-
---------	---

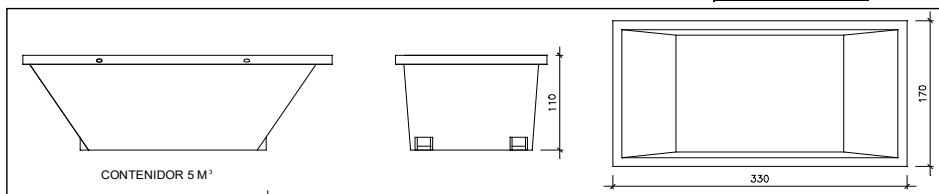

Contenidor 5 m³. Apte per a formigó, ceràmics, petris, fusta i metalls

unitats	-
---------	---

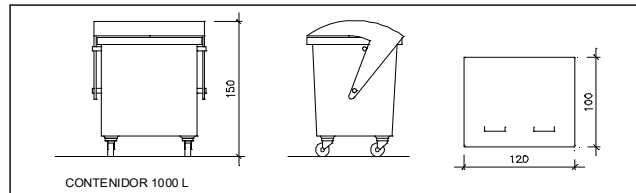

Contenidor 1000 L. Apte per a paper i cartró, plàstics

unitats	-
---------	---

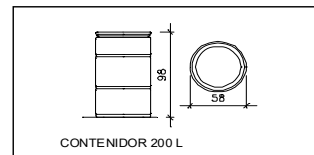

Bidó 200 L. Apte per a residus especials

unitats	-
---------	---

El **Reial Decret 105/2008**, estableix que cal facilitar plànols de les instal·lacions previstes per a emmagatzematge, maneig, separació i altres operacions de gestió dels residus dins l'obra, si s'escau.

Donada la tipologia del projecte i per tal de no duplicar informació, aquests plànols d'instal·lacions previstes són a:

Estudi de Seguretat i Salut	-
Annex 1 d'aquest Estudi de Gestió de Residus	-

Posteriorment aquests plànols poden ser objecte d'adaptació a les característiques particulars de l'obra i els seus sistemes d'execució, previ acord de la direcció facultativa.

A més dels elements descrits, tal i com consta al pressupost, a l'obra hi haurà altres instal·lacions com :

Casetes d'emmagatzematge	-
Compactadores	-
Matxucadora de petris	-
Altres tipus de contenidors (per contenir líquids, beurades de formigó, etc..)	-
	-
	-

Les operacions destinades a la tria, classificació, transport i disposició dels residus generats a obra, s'ajustaran al que determina el Pla de Gestió de Residus elaborat per el Contractista, aprovat per la Direcció Facultativa i acceptat per la Propietat.

Aquest Pla ha estat elaborat en base a l'Estudi de Gestió de Residus, que s'inclou al projecte.

Si degut a modificacions en l'execució de l'obra o d'altres, cal fer modificacions a la gestió en obra dels residus, aquestes modificacions es documentaran per escrit i seran aprovades si s'escau per la Direcció Facultativa i se'n donarà comunicació per a la seva acceptació a la Propietat.

ESTUDI DE GESTIÓ DE RESIDUS

**Enderroc, Rehabilitació,
Ampliació**
dipòsit

IMPORT A DIPOSITAR DAVANT DEL GESTOR DE RESIDUS COM A GARANTIA DE LA GESTIÓ DE RESIDUS

DIPÒSIT SEGONS REAL DECRETO 210/2018

Per les característiques del projecte, de com s'executarà l'obra i donades les operacions de minimització abans descrites, el càlcul inicial de generació de residus, a efectes del càlcul del dipòsit, s'estima que es podrà reduir en un percentatge del:

	Previsió inicial de l'Estudi	% de reducció per minimització	Previsió final de l'Estudi
Total excavació (tones)	0,00 T		0,00 T
Total construcció i enderroc (tones)	31,89 T	20,00 %	25,51 T

Càlcul del dipòsit			
Residus d'excavació */ **	0 T	11 euros/T	0,00 euros
Residus de construcció i enderroc **	25,51 T	11 euros/T	280,61 euros
PES TOTAL DELS RESIDUS			25,5 Tones
Total dipòsit ***			280,61 euros

* Es recorda que les terres i pedres d'excavació que es reutilitzin en la mateixa obra o en una altra d'autoritzada no es consirenen residu i per tant NO s'han d'incloure en el càlcul del dipòsit.

**Trasvassar les dades dels totals d' excavació i construcció de la Previsió final de L'Estudi (apartat superior)

***Dipòsit mínim 150€

II NORMATIVA D'EDIFICACIÓ

Normativa tècnica general aplicable de l'edificació d'acord al CTE.

El Decret 462/71 del Ministerio de la Vivienda (BOE: 24/3/71): *"Normas sobre la redacción de proyectos y dirección de obras de edificación"*, estableix que en la memòria i en el plec de prescripcions tècniques particulars de qualsevol projecte de l'edificació es faci constar expressament l'observança de les normes de la presidencia del gobierno i les del ministerio de la vivienda sobre la construcció vigents. Per aquest motiu en aquesta memòria es fa esment a aquest decret i s'especifica que en el PROJECTE s'han observat les normes vigents aplicables sobre construcció.

S'inclou una relació de les normes vigents aplicables sobre construcció i es remarcarà que en l'execució de l'obra s'observaran les mateixes.

A més, els productes de construcció (productes, equips i materials) que s'incorporin amb caràcter permanent a l'edifici, en funció de l'ús previst, duran el marcatge CE, de conformitat amb la Directiva 89/106/CEE de productes de construcció, transposada pel RD 1630/1992, de desembre, modificat pel RD 1329/1995.

En aquest sentit, les reglamentacions recents, com és el cas del CTE, fan referència a normes UNE-EN, CEI, CEN, que en molts casos estableixen requisits concrets que s'han de complementar al projecte.

Normativa tècnica general d'Edificació

Aspectes generals

Ley de Ordenación de la Edificación, LOE

Ley 38/1999 (BOE: 06/11/99), modificació: Ley 52/2002, (BOE 31/12/02). Modificada pels Pressupostos generals de l'estat per a l'any 2003. art. 105 i la Ley 8/2013 (BOE 27/6/2013)

Código Técnico de la Edificación, CTE

RD 314/2006, DE 17 DE MARÇ DE 2006 (BOE 28/03/2006) MODIFICAT PER RD 1371/2007 (BOE 23/10/2007), ORDEN VIV 984/2009 (BOE 23/4/2009) I LES SEVES CORRECCIONS D'ERRADES (BOE 20/12/2007 I 25/1/2008). RD 173/10 PEL QUE ES MODIFICA EL CODI TÈCNIC DE L'EDIFICACIÓ, EN MATÈRIA D'ACCESSIBILITAT I NO DISCRIMINACIÓ A PERSONES CON DISCAPACITAT. (BOE 11.03.10), LA LEY 8/2013 (BOE 27/6/2013) I LA ORDEN FOM/ 1635/2013, D'ACTUALITZACIÓ DEL DB HE (BOE 12/09/2013) AMB CORRECCIÓ D'ERRADES (BOE 08/11/2013)

Desarrollo de la Directiva 89/106/CEE de productos de la construcción

RD 1630/1992 modificat pel RD 1328/1995. (*marcatge CE dels productes, equips i sistemes*)

Normas para la redacción de proyectos y dirección de obras de edificación

D 462/1971 (BOE: 24/3/71) modificat pel RD 129/85 (BOE: 7/2/85)

Normas sobre el libro de Ordenes y asistencias en obras de edificación

O 9/6/1971 (BOE: 17/6/71) correcció d'errors (BOE: 6/7/71) modificada per l'O. 14/6/71 (BOE: 24/7/91)

Certificado final de dirección de obras



D 462/1971 (BOE: 24/3/71)

REQUISITS BÀSICS DE QUALITAT DE L'EDIFICACIÓ

Ús de l'edifici

Habitatge

Llei de l'habitatge

Llei 18/2007 (DOGC: 9/1/2008) i correcció errades (DOGC 7/2/2008)

Condicions mínimes d'habitabilitat dels habitatges i la cèdula d'habitabilitat

D 141/2012 (DOGC 2/11/2012). Incorpora condicions d'accessibilitat per als edificis d'habitatge, tant elements comuns com a l'interior de l'habitatge.

Acreditació de determinats requisits prèviament a l'inici de la construcció dels habitatges

D 282/91 (DOGC:15/01/92) Requisits documentals per iniciar les obres.

Llocs de treball

Disposiciones mínimas de seguridad y salud en los lugares de trabajo

RD 486/1997, de 14 d'abril (BOE: 24/04/97). Modifica i deroga alguns capítols de la "Ordenanza de Seguridad y Higiene en el trabajo". (O. 09/03/1971)

Protección de la salud y la seguridad de los trabajadores contra los riesgos relacionados con la exposición a campos electromagnéticos

RD 299/2016, de 22 de julio (BOE: 29/7/2016)

Altres usos

Segons reglamentacions específiques

Accessibilitat

Condiciones básicas de accesibilidad y no discriminación de las personas con discapacidad para el acceso y utilización de los espacios públicos urbanizados y edificaciones

RD 505/2007 (BOE 113 de l'11/5/2007). Desarrollo de la LIONDAU, Ley de Igualdad de oportunidades y no discriminación y acceso universal.

CTE Part I Exigències bàsiques de seguretat d'utilització i accessibilitat, SUA

CTE DB Document Bàsic SUA Seguretat d'utilització i accessibilitat

RD 314/2006 (BOE 28/03/2006) I LES SEVES MODIFICACIONS

Llei d'accessibilitat

Llei 13/2014 (DOGC 4/11/2014)

Codi d'accessibilitat de Catalunya, de desplegament de la Llei 20/91

D 135/95 (DOGC 24/3/95)



Seguretat estructural

CTE PART I EXIGÈNCIES BÀSIQUES DE SEGURETAT ESTRUCTURAL, SE

CTE DB SE DOCUMENT BÀSIC SEGURETAT ESTRUCTURAL, BASES DE CÀLCUL

CTE DB SE AE DOCUMENT BÀSIC ACCIONS A L'EDIFICACIÓ

RD 314/2006 (BOE 28/03/2006) i les seves modificacions

Seguretat en cas d'incendi

CTE Part I Exigències bàsiques de seguretat en cas d'incendi, SI

CTE DB SI Document Bàsic Seguretat en cas d'Incendi

RD 314/2006 (BOE 28/03/2006) I LES SEVES MODIFICACIONS

CTE DB SI DOCUMENT BÀSIC SEGURETAT EN CAS D'INCENDI

Reglamento de seguridad en caso de incendios en establecimientos industriales, RSCIEI

RD 2267/2004, (BOE: 17/12/2004)

Prevenió i seguretat en matèria d'incendis en establiments, activitats, infraestructures i edificis.

Llei 3/2010 del 18 de febrer (DOGC: 10.03.10), *entra en vigor 10.05.10.*

Instruccions tècniques complementàries, SPs (DOGC 26/10/2012)

Ordenança Municipal de protecció en cas d'incendi de Barcelona, OMCP1 2008 (només per projectes a Barcelona)

Seguretat d'utilització i accessibilitat

CTE Part I Exigències bàsiques de seguretat d'utilització i accessibilitat, SUA

CTE DB SUA Document Bàsic Seguretat d'Utilització i Accessibilitat

SUA-1 Seguretat enfront al risc de caigudes

SUA-2 Seguretat enfront al risc d'impacte o enganxades

SUA-3 Seguretat enfront al risc "d'aprisionament"

SUA-5 Seguretat enfront al risc causat per situacions d'alta ocupació

SUA-6 Seguretat enfront al risc d'ofegament

SUA-7 Seguretat enfront al risc causat per vehicles en moviment

SUA-8 Seguretat enfront al risc causat pel llamp

SUA-9 Accessibilitat

RD 314/2006 (BOE 28/03/2006) I LES SEVES MODIFICACIONS

Salubritat

CTE Part I Exigències bàsiques d'Habitabilitat Salubritat, HS

CTE DB HS Document Bàsic Salubritat

HS 1 Protecció enfront de la humitat

HS 2 Recollida i evacuació de residus



HS 3 QUALITAT DE L'AIRE INTERIOR

HS 4 SUBMINISTRAMENT D'AIGUA

HS 5 Evacuació d'aigües

RD 314/2006 (BOE 28/03/2006) i les seves modificacions

Es regula l'adopció de criteris ambientals i d'ecoeficiència en els edificis

D 21/2006 (DOGC: 16/02/2006) i D 111/2009 (DOGC:16/7/2009)

Protecció enfront del soroll

CTE PART I EXIGÈNCIES BÀSIQUES D'HABITABILITAT PROTECCIÓ DAVANT DEL SOROLL, HR

CTE DB HR DOCUMENT BÀSIC PROTECCIÓ DAVANT DEL SOROLL

RD 314/2006 (BOE 28/03/2006) I LES SEVES MODIFICACIONS

LEY DEL RUIDO

Ley 37/2003 (BOE 276, 18.11.2003)

ZONIFICACIÓN ACÚSTICA, OBJETIVOS DE CALIDAD Y EMISIONES ACÚSTICAS

RD 1367/2007 (BOE 23/10/2007)

LLEI DE PROTECCIÓ CONTRA LA CONTAMINACIÓ ACÚSTICA

Llei 16/2002 (DOGC 3675, 11.07.2002)

REGLAMENT DE LA LLEI 16/2002 DE PROTECCIÓ CONTRA LA CONTAMINACIÓ ACÚSTICA

Decret 176/2009 (DOGC 5506, 16.11.2009)

ES REGULA L'ADOPCIÓ DE CRITERIS AMBIENTALS I D'ECOEFICIÈNCIA EN ELS EDIFICIS

D 21/2006 (DOGC: 16/02/2006) i D 111/2009 (DOGC:16/7/2009)

ORDENANCES MUNICIPALS

Estalvi d'energia

CTE PART I EXIGÈNCIES BÀSIQUES D'ESTALVI D'ENERGIA, HE

CTE DB HE DOCUMENT BÀSIC ESTALVI D'ENERGIA

HE-0 LIMITACIÓ DEL CONSUM ENERGÈTIC

HE-1 LIMITACIÓ DE LA DEMANDA ENERGÈTICA

HE-2 Rendiment de les Instal·lacions Tèrmiques

HE-3 Eficiència energètica de les instal·lacions d'il·luminació

HE-4 CONTRIBUTIÓ SOLAR MÍNIMA D'AIGUA CALENTA SANITÀRIA

HE-5 CONTRIBUTIÓ FOTOVOLTAICA MÍNIMA D'ENERGIA ELÈCTRICA

RD 314/2006 (BOE 28/03/2006) i les seves modificacions. Actualització DB HE: Orden FOM/ 1635/2013, (BOE 12/09/2013) amb correcció d'errades (BOE 08/11/2013)



ES REGULA L'ADOPCIÓ DE CRITERIS AMBIENTALS I D'ECOEFICIÈNCIA EN ELS EDIFICIS

D 21/2006 (DOGC: 16/02/2006) i D 111/2009 (DOGC:16/7/2009)

NORMATIVA DELS SISTEMES CONSTRUCTIUS DE L'EDIFICI

Sistemes estructurals

CTE DB SE DOCUMENT BÀSIC SEGURETAT ESTRUCTURAL, BASES DE CàLCUL

CTE DB SE AE DOCUMENT BÀSIC ACCIONS A L'EDIFICACIÓ

CTE DB SE C DOCUMENT BÀSIC FONAMENTS

CTE DB SE A DOCUMENT BÀSIC ACER

CTE DB SE M DOCUMENT BÀSIC FUSTA

CTE DB SE F DOCUMENT BÀSIC FÀBRICA

CTE DB SI 6 RESISTÈNCIA AL FOC DE L'ESTRUCTURA I ANNEXES C, D, E, F

RD 314/2006 (BOE 28/03/2006) i les seves modificacions.

NCSE-02 NORMA DE CONSTRUCCIÓ SISMORRESISTENTE. PARTE GENERAL Y EDIFICACIÓN

RD 997/2002, de 27 de setembre (BOE: 11/10/02)

EHE-08 INSTRUCCIÓ DE HORMIGÓN ESTRUCTURAL

RD 1247/2008, de 18 de juliol (BOE 22/08/2008)

INSTRUCCIÓ D'ACER ESTRUCTURAL EAE

RD 751/2011 (BOE 23/6/2011)

El RD especifica que el seu àmbit d'aplicació és per a totes les estructures i elements d'acer estructural, tant d'edificació com d'enginyeria civil i que en obres d'edificació es pot fer servir indistintament aquesta Instrucció i el DB SE-A Acer del Codi Tècnic de l'Edificació.

NRE-AEOR-93 NORMA REGLAMENTÀRIA D'EDIFICACIÓ SOBRE ACCIONS EN L'EDIFICACIÓ EN LES OBRES DE REHABILITACIÓ ESTRUCTURAL DELS SOSTRES D'EDIFICIS D'HABITATGES

O 18/1/94 (DOGC: 28/1/94)



Sistemes constructius

CTE DB HS 1 PROTECCIÓ ENFRONT DE LA HUMITAT

CTE DB HR PROTECCIÓ DAVANT DEL SOROLL

CTE DB HE 1 LIMITACIÓ DE LA DEMANDA ENERGÈTICA

CTE DB SE AE ACCIONS EN L'EDIFICACIÓ

CTE DB SE F FÀBRICA I ALTRES

CTE DB SI SEGURETAT EN CAS D'INCENDI, SI 1 I SI 2, ANNEX F

CTE DB SUA SEGURETAT D'UTILITZACIÓ I ACCESSIBILITAT, SUA 1 I SUA 2

RD 314/2006 (BOE 28/03/2006) I LES SEVES MODIFICACIONS.

CODI D'ACCESSIBILITAT DE CATALUNYA, DE DESPLEGAMENT DE LA LLEI 20/91

D 135/95 (DOGC: 24/3/95)

ES REGULA L'ADOPCIÓ DE CRITERIS AMBIENTALS I D'ECOEFFICIÈNCIA EN ELS EDIFICIS

D 21/2006 (DOGC: 16/02/2006) i D 111/2009 (DOGC:16/7/2009)

SISTEMA DE CONDICIONAMENTS, INSTAL·LACIONS I SERVEIS

Instal·lacions d'ascensors

REQUISITOS ESENCIALES DE SEGURIDAD PARA LA COMERCIALIZACIÓN DE ASCENSORES Y COMPONENTES DE SEGURIDAD DE ASCENSORES

RD 203/2016 (BOE: 25/5/2016)

REGLAMENTO DE APARATOS ELEVADORES

O 30/6/66 (BOE: 26/7/66)correcció d'errades (BOE: 20/9/66)modificacions (BOE: 28/11/73; 12/11/75; 10/8/76; 13/3/81; 21/4/81; 25/11/81)

REGLAMENTO DE APARATOS DE ELEVACIÓN Y SU MANUTENCIÓN. INSTRUCCIONES TÉCNICAS COMPLEMENTARIAS

RD 2291/85 (BOE: 11/12/85)regulació de l'aplicació (DOGC: 19/1/87)modificacions (DOGC: 7/2/90). Derogat pel RD 1314/1997, excepte els articles 10, 11, 12, 13, 14, 15, 19 i 23.

INSTRUCCIÓN TÉCNICA COMPLEMENTARIA AEM 1 "ASCENSORES" DEL REGLAMENTO DE APARATOS DE ELEVACIÓN Y MANUTENCIÓN,

RD 88/2013 (BOE 22/2/2013)

PRESCRIPCIONES TÉCNICAS NO PREVISTAS A LA ITC-MIE-AEM-1 DEL REGLAMENTO DE APARATOS DE ELEVACIÓN Y MANUTENCIÓN

Resolución 27/04/92 (BOE: 15/05/92)

CONDICIONES TÉCNICAS MÍNIMAS EXIGIBLES A LOS ASCENSORES Y NORMAS PARA REALIZAR LAS INSPECCIONES PERIÓDICAS

O. 31/03/81 (BOE: 20/04/81)



SE AUTORIZA LA INSTALACIÓN DE ASCENSORES SIN CUARTO DE MÁQUINAS

Resolución 3/4/97 (BOE: 23/4/97) correcció d'errors (BOE: 23/5/97)

SE AUTORIZA LA INSTALACIÓN DE ASCENSORES CON MÁQUINAS EN FOSO

Resolución 10/09/98 (BOE: 25/9/98)

PRESCRIPCIONES PARA EL INCREMENTO DE LA SEGURIDAD DEL PARQUE DE ASCENSORES EXISTENTES

RD 57/2005 (BOE: 4/2/2005)

NORMES PER A LA COMERCIALIZACIÓ I POSADA EN SERVEI DE LES MÀQUINES

RD 1644/08 de 10 d'octubre (BOE 11.10.08)

APLICACIÓ PER ENTITATS D'INSPECCIÓ I CONTROL DE CONDICIONS TÈCNiques DE SEGURETAT I INSPECCIÓ PERIÒDICA

Resolució 22/06/87 (DOGC 20/07/87)

PLATAFORMES ELEVADORES VERTICALS PER A ÚS DE PERSONES AMB MOBILITAT REDUÏDA.

Instrucció 6/2006

APLICACIÓ A CATALUNYA DEL REIAL DECRET 88/2013, DE 8 DE FEBRER, PEL QUAL S'APROVA LA INSTRUCCIÓ TÈCNICA COMPLEMENTÀRIA AEM 1 "ASCENSORS" DEL REGLAMENT D'APARELLS D'ELEVACIÓ I MANUTENCIÓ, APROVAT PEL RD 2291/1985, DE 8 DE NOVEMBRE

Ordre EMO/254/2013 (DOGC 23/10/2013)

Instal·lacions de recollida i evacuació de residus

CTE DB HS 2 Recollida i evacuació de residus

RD 314/2006 (BOE 28/03/2006) i les seves modificacions

Ordenances municipals

INSTAL·LACIONS D'AIGUA

CTE DB HS 4 SUBMINISTRAMENT D'AIGUA

RD 314/2006 (BOE 28/03/2006) i les seves modificacions.

CTE DB HE 4 CONTRIBUTIÓ SOLAR MÍNIMA D'AIGUA CALENTA SANITÀRIA

RD 314/2006 (BOE 28/03/2006) i les seves modificacions.

CRITERIOS SANITARIOS DEL AGUA DE CONSUMO HUMANO

RD 140/2003 (BOE 21/02/2003) i RD 314/2016 (BOE 30/7/2016)

CRITERIOS HIGIÉNICO-SANITARIOS PARA LA PREVENCIÓN Y CONTROL DE LA LEGIONELOSIS.

RD 865/2003 (BOE 18/07/2003)



REGLAMENTO D'EQUIPS A PRESSIÓ. INSTRUCCIONS TÈCNiques COMPLEMENTÀRIES

RD 2060/2008 (BOE 05/02/2009)

ES REGULA L'ADOPCIÓ DE CRITERIS AMBIENTALS I D'ECOEFICIÈNCIA EN ELS EDIFICIS

D 21/2006 (DOGC 16/02/2006) I D111/2009 (DOGC:16/7/2009)

CONDICIONS HIGIENICOSANITÀRIES PER A LA PREVENCIÓ I EL CONTROL DE LA LEGIONEL·LOSI

D 352/2004 (DOGC 29/07/2004)

MESURES DE FOMENT PER A L'ESTALVI D'AIGUA EN DETERMINATS EDIFICIS I HABITATGES (D'APLICACIÓ OBLIGATÒRIA ALS EDIFICIS DESTINATS A SERVEIS PÚBLICS DE LA GENERALITAT DE CATALUNYA, AIXÍ COM EN ELS HABITATGES FINANÇATS AMB AJUTS ATORGATS O GESTIONATS PER LA GENERALITAT DE CATALUNYA)

D 202/98 (DOGC 06/08/98)

ORDENANCES MUNICIPALS

Instal·lacions d'evacuació

CTE DB HS 5 EVACUACIÓ D'AIGÜES

RD 314/2006 (BOE 28/03/2006) i les seves modificacions

ES REGULA L'ADOPCIÓ DE CRITERIS AMBIENTALS I D'ECOEFICIÈNCIA EN ELS EDIFICIS

D 21/2006 (DOGC 16/02/2006) I D111/2009 (DOGC16/7/2009)

ORDENANCES MUNICIPALS

INSTAL·LACIONS TÈRMiques

CTE DB HE 2 RENDIMENT DE LES INSTAL·LACIONS TÈRMiques (REMET AL RITE)

RD 314/2006 (BOE 28/03/2006) i les seves modificacions. Actualització DB HE: Orden FOM/ 1635/2013, (BOE 12/09/2013) amb correcció d'errades (BOE 08/11/2013)

RITE Reglamento de Instalaciones Térmicas en los Edificios

RD 1027/2008 (BOE: 29/8/2007) i les seves posteriors correccions d'errades i modificacions

Requisitos de diseño ecológico aplicables als productes relacionados con la energia

RD 187/2011 (BOE: 3/3/2011)

Criterios higiénico-sanitarios para la prevención y control de la legionelosis

RD 865/2003 (BOE 18/07/2003)

Reglamento de equipos a presión. Instrucciones técnicas complementarias

RD 2060/2008 (BOE: 05/02/2009)

Condicions higienicosanitàries per a la prevenció i el control de la legionel·losi

D 352/2004 (DOGC 29/07/2004)



Instal·lacions de ventilació

CTE DB HS 3 Calidad del aire interior

RD 314/2006 (BOE 28/03/2006) i les seves modificacions.

RITE Reglamento de Instalaciones Térmicas en los Edificios

RD 1027/2008 (BOE: 29/8/2007 i les seves correccions d'errades (BOE 28/2/2008)

CTE DB SI 3.7 Control de humos

RD 314/2006 (BOE 28/03/2006) i les seves modificacions.

Reglamento de seguridad en caso de incendios en establecimientos industriales, RSCIEI

RD 2267/2004, (BOE: 17/12/2004)

Instal·lacions de combustibles

Gas natural i GLP

REGLAMENTO TÉCNICO DE DISTRIBUCIÓN Y UTILIZACIÓN DE COMBUSTIBLES GASEOSOS Y SUS INSTRUCCIONES TÉCNICAS COMPLEMENTARIAS.

ITC-ICG 03 Instalaciones de almacenamiento de gases licuados del petróleo (GLP) en depósitos fijos

ITC-ICG 06 Instalaciones de almacenamiento de gases licuados del petróleo (GLP) para uso propio

ITC-ICG 07 Instalaciones receptoras de combustibles gaseosos

RD 919/2006 (BOE: 4/9/2006)

REGLAMENTO GENERAL DEL SERVICIO PÚBLICO DE GASES COMBUSTIBLES

D 2913/1973 (BOE: 21/11/73) modificació (BOE: 21/5/75; 20/2/84), derogat en tot allò que contradiguin o s'oposin al que es disposa al "Reglamento técnico de distribución y utilización de combustibles gaseosos y sus instrucciones técnicas complementarias", aprovat pel RD 919/2006

REGLAMENTO DE REDES Y ACOMETIDAS DE COMBUSTIBLES GASEOSOS E INSTRUCCIONES

O 18/11/74 (BOE: 6/12/74) modificació (BOE: 8/11/83; 23/7/84), derogat en tot allò que contradiguin o s'oposin al que es disposa al "Reglamento técnico de distribución y utilización de combustibles gaseosos y sus instrucciones técnicas complementarias", aprovat pel RD 919/2006

Instal·lacions d'electricitat

REBT REGLAMENTO ELECTROTÉCNICO PARA BAJA TENSIÓN. INSTRUCCIONES TÉCNICAS COMPLEMENTARIAS

RD 842/2002 (BOE 18/09/02)

INSTRUCCIÓN TÉCNICA COMPLEMENTARIA (ITC) BT 52 "INSTALACIONES CON FINES ESPECIALES. INFRAESTRUCTURA PARA LA RECARGA DE VEHÍCULOS ELÉCTRICOS", DEL REGLAMENTO ELECTROTÉCNICO DE BAJA TENSIÓN, Y SE MODIFICAN OTRAS INSTRUCCIONES TÉCNICAS COMPLEMENTARIAS DEL MISMO.

RD 1053/2014 (BOE 31/12/2014)



CTE DB HE-5 CONTRIBUCIÓ FOTOVOLTAICA MÍNIMA D'ENERGIA ELÈCTRICA

RD 314/2006 (BOE 28/03/2006) i les seves modificacions.

ACTIVIDADES DE TRANSPORTE, DISTRIBUCIÓN, COMERCIALIZACIÓN, SUMINISTRO Y PROCEDIMIENTOS DE AUTORIZACIÓN DE INSTALACIONES DE ENERGÍA ELÉCTRICA

RD 1955/2000 (BOE: 27/12/2000). Obligació de centre de transformació, distàncies línies elèctriques

REGLAMENTO DE CONDICIONES TÉCNICAS Y GARANTÍAS DE SEGURIDAD EN LÍNEAS ELÉCTRICAS DE ALTA TENSIÓN Y SUS INSTRUCCIONES TÉCNICAS COMPLEMENTARIAS, ITC-LAT 01 A 09

RD 223/2008 (BOE: 19/3/2008).

REGLAMENTO SOBRE CONDICIONES TÉCNICAS Y GARANTÍAS DE SEGURIDAD EN CENTRALES ELÉCTRICAS Y CENTROS DE TRANSFORMACIÓN

RD 337/2014 (BOE: 9/6/2014)

NORMAS SOBRE VENTILACIÓN Y ACCESO DE CIERTOS CENTROS DE TRANSFORMACIÓN

Resolució 19/6/1984 (BOE: 26/6/84)

CONEXIÓN A RED DE INSTALACIONES DE PRODUCCIÓN DE ENERGÍA ELÉCTRICA DE PEQUEÑA POTENCIA

RD 1699/2011 (BOE: 8/12/2011)

PROCEDIMENT ADMINISTRATIU APLICABLE A LES INSTAL·LACIONS SOLARS FOTOVOLTAIQUES CONNECTADES A LA XARXA ELÈCTRICA

D 352/2001, de 18 de setembre (DOGC 02.01.02)

NORMES TÈCNIQUES PARTICULARS DE FECSA-ENDESA RELATIVES A LES INSTAL·LACIONS DE XARXA I A LES INSTAL·LACIONS D'ENLLAÇ

RESOLUCIÓ ECF/4548/2006 (DOGC 22/2/2007)

PROCEDIMENT A SEGUIR EN LES INSPECCIONS A REALITZAR PELS ORGANISMES DE CONTROL QUE AFECTEN A LES INSTAL·LACIONS EN ÚS NO INSCRITES AL REGISTRE D'INSTAL·LACIONS TÈCNIQUES DE SEGURETAT INDUSTRIAL DE CATALUNYA (RITSIC)

Instrucció 1/2015, de 12 de març de la Direcció General d'Energia i Mines

CERTIFICAT SOBRE COMPLIMENT DE LES DISTÀNCIES REGLAMENTÀRIES D'OBRES I CONSTRUCCIONS A LÍNIES ELÈCTRIQUES

Resolució 4/11/1988 (DOGC 30/11/1988)

CONDICIONS I PROCEDIMENT A SEGUIR PER FER MODIFICACIONS EN INSTAL·LACIONS D'ENLLAÇ ELÈCTRIQUES DE BAIXA TENSÍO

Instrucció 3/2014, de 20 de març, de la Direcció General d'Energia i Mines

Instal·lacions d'il·luminació

CTE DB HE-3 EFICIENCIA ENERGÉTICA DE LAS INSTALACIONES DE ILUMINACIÓN

RD 314/2006 (BOE 28/03/2006) i les seves modificacions. Actualització DB HE: Orden FOM/ 1635/2013, (BOE 12/09/2013) amb correcció d'errades (BOE 08/11/2013)



CTE DB SUA-4 SEGURETAT ENFRONT AL RISC CAUSAT PER IL·LUMINACIÓ INADEQUADA

RD 314/2006 (BOE 28/03/2006) i les seves modificacions.

REBT ITC-28 INSTAL·LACIONS EN LOCALS DE PÚBLICA CONCURRÈNCIA

RD 842/2002 (BOE 18/09/02)

LLEI D'ORDENACIÓ AMBIENTAL DE L'ENLLUMENAMENT PER A LA PROTECCIÓ DEL MEDI NOCTURN

Llei 6/2001 (DOGC 12/6/2001) i les seves modificació

Instal·lacions de telecomunicacions

INFRAESTRUCTURAS COMUNES EN LOS EDIFICIOS PARA EL ACCESO A LOS SERVICIOS DE TELECOMUNICACIÓN

RD Ley 1/98 de 27 de febrero (BOE: 28/02/98); modificació Ley 10/2005 (BOE 15/06/2005); modificació Ley 38/99 (BOE 6/11/99).

Reglamento regulador de las infraestructuras comunes de telecomunicaciones para el acceso a los servicios de telecomunicación en el interior de las edificaciones

RD 346/2011 (BOE 1/04/2011)

Orden CTE/1296/2003, por la que se desarrolla el reglamento regulador de las infraestructuras comunes de telecomunicaciones para el acceso a los servicios de telecomunicación en el interior de las edificaciones, aprobado por el RD 346/2011

ITC/1644/2011, de 10 de juny. (BOE 16/6/2011)

Procedimiento a seguir en las instalaciones colectivas de recepción de televisión en el proceso de su adecuación para la recepción de TDT y se modifican determinados aspectos administrativos y técnicos de las infraestructuras comunes de telecomunicación en el interior de los edificios

Ordre ITC/1077/2006 (BOE: 13/4/2006)

INSTAL·LACIONS DE PROTECCIÓ CONTRA INCENDIS

RIPCI Reglamento de Instalaciones de Protección Contra Incendios

RD 513/2017 (BOE 12/6/2017)

Normas de procedimiento y desarrollo del RD 1942/93 y es revisa el Anejo y sus apéndices

O 16.04.98 (BOE: 20.04.98)

CTE DB SI 4 Instal·lacions de protecció en cas d'incendi

RD 314/2006 (BOE 28/03/2006) i les seves modificacions.

Reglamento de seguridad en caso de incendios en establecimientos industriales, RSCIEI

RD 2267/2004, (BOE: 17/12/2004)

Instal·lacions de protecció al llamp

CTE DB SUA-8 i Annex B Seguretat enfront al risc causat per l'acció del llamp

RD 314/2006 (BOE 28/03/2006) i les seves modificacions.



Certificació energètica dels edificis

Procedimiento Básico para la certificación energética de los edificios

Real Decreto 235/2013 (BOE 13/4/2013)

Control de qualitat

Marc general

Código Técnico de la Edificación, CTE

RD 314/2006 (BOE 28/03/2006) I LES SEVES MODIFICACIONS. ACTUALITZACIÓ DB HE: ORDEN FOM/ 1635/2013, (BOE 12/09/2013) AMB CORRECCIÓ D'ERRADES (BOE 08/11/2013)

EHE-08 Instrucción de hormigón estructural. Capítulo 8. Control

RD 1247/2008 , de 18 de julio (BOE 22/08/2008)

Control de qualitat en l'edificació d'habitatges

D 375/1988 (DOGC: 28/12/88) correcció d'errades (DOGC: 24/2/89) desplegament (DOGC: 24/2/89, 11/10/89, 22/6/92 i 12/9/94)

Normatives de productes, equips i sistemes (no exhaustiu)

Disposiciones para la libre circulación de los productos de construcción

RD 1630/1992, de 29 de desembre, de transposició de la Directiva 89/106/CEE, modificat pel RD 1329/1995.

Clasificación de los productos de construcción y de los elementos constructivos en función de sus propiedades de reacción y de resistencia frente al fuego

RD 842/2013 (BOE: 23/11/2013)

Actualización de las fichas de autorización de uso de sistemas de forjados

R 30/1/1997 (BOE: 6/3/97). *Sempre que no hagin de disposar de marcatge CE, segons estableix l'EHE-08.*

UC-85 recomanacions sobre l'ús de cendres volants en el formigó

O 12/4/1985 (DOGC: 3/5/85)

RC-16 Instrucción para la recepción de cementos

RD 256/2016 (BOE: 25/6/2016)

Criteris d'utilització en l'obra pública de determinats productes utilitzats en l'edificació

R 22/6/1998 (DOGC 3/8/98)

Gestió de residus de construcció i enderroc

Text refós de la Llei reguladora dels residus

Decret Legislatiu 1/2009, de 21 de juliol (DOGC 28/7/2009)

Regulador de la producció y gestión de los residuos de construcción y demolición

RD 105/2008, d'1 de febrer (BOE 13/02/2008)

Programa de gestió de residus de la construcció de Catalunya (PROGROC), es regula la producció i gestió de residus de la construcció i demolició, i el cànon sobre la deposició controlada dels residus de la construcció.



D 89/2010, 26 juliol, (DOGC 6/07/2010)

Programa de Prevención y Gestión de Residuos y Recursos de Catalunya (PRECAT 20)

RD 2010/2018, del 6 d'abril (BOE 16/4/2018)

Operaciones de valorización y eliminación de residuos y la lista europea de residuos

O MAM/304/2002, de 8 febrer (BOE 16/3/2002)

Residuos y suelos contaminados

Llei 22/2011, de 28 de juliol (BOE 29/7/2011)

Libre de l'edifici

Ley de Ordenación de la Edificación, LOE

Llei 38/1999 (BOE 06/11/99); Modificació: Llei 52/2002,(BOE 31/12/02); Modificació pels Pressupostos generals de l'estat per a l'any 2003.
art. 105

Código Técnico de la Edificación, CTE

RD 314/2006 (BOE 28/03/2006) i les seves modificacions

Libre de l'edifici per edificis d'habitatge

D 67/2015 (DOGC 7/8/2015)



III. PRESSUPOST DE CONTRACTE

ASFALT DEL CAMI DE COLOMER

ÚLTIM FULL RESUM DE PRESSUPOST DE FASE 1

Total Fase 1 (PEM)		23.018,59 €
BI i DGE (6+13=19%)		4.373,53 €
	total	27.392,12 €
	21%	5.752,35 €
	IMPORT	33.144,47 €

ASFALT DEL CAMI DEL COLL

ÚLTIM FULL RESUM DE PRESSUPOST DE FASE 2

Total Fase 2 (PEM)		16.199,80 €
BI i DGE (6+13=19%)		3.077,96 €
	total	19.277,76 €
	21%	4.048,33 €
	IMPORT	23.326,09 €

Honoraris professionals

Projecte tècnic	2.000,00 €
Direcció Obra Fase 1	1.800,00 €
Direcció Obra Fase 2	1.800,00 €
C.Seguretat Salut Fase 1	400,00 €
C.Seguretat Salut Fase 2	400,00 €
	6.400,00 €

TOTAL	53.069,88 €
21%	11.144,68 €
IMPORT	64.214,56 €



IV. PRESSUPOST

- Resum pressupost
- Pressupost

RESUM DE PRESSUPOST

Pàg.: 1

NIVELL 2 : Capítol			Import
Capítol	01.01	Fase 1- Camí el Colomer	23.018,59
Capítol	01.02	Fase 2 Camí el Coll	16.199,80
Obra	01	Pressupost 1335	39.218,39
			39.218,39
NIVELL 1 : Obra			Import
Obra	01	Pressupost 1335	39.218,39
			39.218,39

PRESSUPOST

Obra 01 Pressupost 1335
 Capítol 01 Fase 1- Camí el Colomer

NUM.	CODI	UA	DESCRIPCIÓ	AMIDAMENT	PREU	IMPORT TOTAL
1	MSKEID876	m2	Reposició de paviment de 5cm de mescla bituminosa contínua en calent tipus AC 16 surf B 50/70 D, amb betum asfàltic de penetració, de granulometria densa per a capa de trànsit i granulat granític, estesa i compactada. Inclouent reg d'adherència amb emulsió termoaderent, tipus C60 B4 TER o C60B3. Degut a que la major part dels trams entreguen en trams asfaltats l'any 2020, en els treballs s'inclou el tall del paviment on s'ha d'entregar a 2m, el fressat d'aquest 2m de l'asfalt per la seva entrega al mateix nivell. (P - 1)	1.950,750	11,00	21.458,25
2	MSKEIJJU	ml	Perfilat de les cunetes del camí amb motonivelladora, fins assegurar la correcta evacuació de les aigües de pluja, efectuant-se la neteja de la cuneta amb retroexcavadora quan sigui necessari. Inclou la retirada de terres i el seu transport. (P - 3)	1.018,800	0,55	560,34
3	MSKEIDKU	Pa	Control de qualitat (P - 2)	1,000	600,00	600,00
4	SMD8377	Pa	Seguretat i salut (P - 4)	1,000	400,00	400,00
TOTAL Capítol			01.01			23.018,59

Obra 01 Pressupost 1335
 Capítol 02 Fase 2 Camí el Coll

NUM.	CODI	UA	DESCRIPCIÓ	AMIDAMENT	PREU	IMPORT TOTAL
1	MSKEID876	m2	Reposició de paviment de 5cm de mescla bituminosa contínua en calent tipus AC 16 surf B 50/70 D, amb betum asfàltic de penetració, de granulometria densa per a capa de trànsit i granulat granític, estesa i compactada. Inclouent reg d'adherència amb emulsió termoaderent, tipus C60 B4 TER o C60B3. Degut a que la major part dels trams entreguen en trams asfaltats l'any 2020, en els treballs s'inclou el tall del paviment on s'ha d'entregar a 2m, el fressat d'aquest 2m de l'asfalt per la seva entrega al mateix nivell. (P - 1)	1.353,600	11,00	14.889,60
2	MSKEIJJU	ml	Perfilat de les cunetes del camí amb motonivelladora, fins assegurar la correcta evacuació de les aigües de pluja, efectuant-se la neteja de la cuneta amb retroexcavadora quan sigui necessari. Inclou la retirada de terres i el seu transport. (P - 3)	564,000	0,55	310,20
3	MSKEIDKU	Pa	Control de qualitat (P - 2)	1,000	600,00	600,00
4	SMD8377	Pa	Seguretat i salut (P - 4)	1,000	400,00	400,00
TOTAL Capítol			01.02			16.199,80

TOTAL PRESSUPOST**39.218,39**



V. AMIDAMENTS

AMIDAMENTS

OBRA 01 PRESSUPOST 1335
CAPITOL 01 FASE 1- CAMÍ EL COLOMER

NUM.	CODI	UA	DESCRIPCIÓ
------	------	----	------------

1 MSKEID876 m2

Reposició de paviment de 5cm de mescla bituminosa contínua en calent tipus AC 16 surf B 50/70 D, amb betum asfàltic de penetració, de granulometria densa per a capa de trànsit i granulat granític, estesa i compactada. Inclouent reg d'adherència amb emulsió termoadherent, tipus C60 B4 TER o C60B3.
Degut a que la major part dels trams entreguen en trams asfaltats l'any 2020, en els treballs s'inclou el tall del paviment on s'ha d'entregar a 2m, el fressat d'aquest 2m de l'asfalt per la seva entrega al mateix nivell.

Num.	Text	Tipus	[C]	[D]	[E]	[F]	TOTAL	Fórmula
1	Camí el Colomer							
2	A		3,800	108,000			410,400	C#*D#*E#*F#
3	B		3,700	16,200			59,940	C#*D#*E#*F#
4	C		3,800	298,000			1.132,400	C#*D#*E#*F#
5	D		4,300	19,700			84,710	C#*D#*E#*F#
6	E		3,800	33,500			127,300	C#*D#*E#*F#
7	F		4,000	34,000			136,000	C#*D#*E#*F#

TOTAL AMIDAMENT **1.950,750**

2 MSKEIJJU ml

Perfilat de les cunetes del camí amb motonivelladora, fins assegurar la correcta evacuació de les aigües de pluja, efectuant-se la neteja de la cuneta amb retroexcavadora quan sigui necessari. Inclou la retirada de terres i el seu transport.

Num.	Text	Tipus	[C]	[D]	[E]	[F]	TOTAL	Fórmula
1	Camí el Colomer			108,000	2,000		216,000	C#*D#*E#*F#
2				16,200	2,000		32,400	C#*D#*E#*F#
3				298,000	2,000		596,000	C#*D#*E#*F#
4				19,700	2,000		39,400	C#*D#*E#*F#
5				33,500	2,000		67,000	C#*D#*E#*F#
6				34,000	2,000		68,000	C#*D#*E#*F#

TOTAL AMIDAMENT **1.018,800**

3 MSKEIDKU Pa

Control de qualitat

AMIDAMENT DIRECTE **1,000**

4 SMD8377 Pa

Seguretat i salut

AMIDAMENT DIRECTE **1,000**

OBRA 01 PRESSUPOST 1335
CAPITOL 02 FASE 2 CAMÍ EL COLL

NUM.	CODI	UA	DESCRIPCIÓ
------	------	----	------------

AMIDAMENTS

1 MSKEID876 m2

Reposició de paviment de 5cm de mescla bituminosa contínua en calent tipus AC 16 surf B 50/70 D, amb betum asfàltic de penetració, de granulometria densa per a capa de trànsit i granulat granític, estesa i compactada. Inclouent reg d'adherència amb emulsió termoaderent, tipus C60 B4 TER o C60B3.
Degut a que la major part dels trams entreguen en trams asfaltats l'any 2020, en els treballs s'inclou el tall del paviment on s'ha d'entregar a 2m, el fressat d'aquest 2m de l'asfalt per la seva entrega al mateix nivell.

Num.	Text	Tipus	[C]	[D]	[E]	[F]	TOTAL	Fórmula
1	Camí El Coll		5,150	90,000	0,000		0,000	C#*D#*E#*F#
2	A		4,800	180,000			864,000	C#*D#*E#*F#
3	B		4,800	102,000			489,600	C#*D#*E#*F#
4			4,800	85,000	0,000		0,000	C#*D#*E#*F#
5			4,800	110,000	0,000		0,000	C#*D#*E#*F#

TOTAL AMIDAMENT **1.353,600**

2 MSKEIJJU ml

Perfilat de les cunetes del camí amb motonivelladora, fins assegurar la correcta evacuació de les aigües de pluja, efectuant-se la neteja de la cuneta amb retroexcavadora quan sigui necessari. Inclou la retirada de terres i el seu transport.

Num.	Text	Tipus	[C]	[D]	[E]	[F]	TOTAL	Fórmula
1	Camí El Coll			90,000	2,000	0,000	0,000	C#*D#*E#*F#
2				180,000	2,000		360,000	C#*D#*E#*F#
3				102,000	2,000		204,000	C#*D#*E#*F#
4				85,000	2,000	0,000	0,000	C#*D#*E#*F#
5				110,000	2,000	0,000	0,000	C#*D#*E#*F#

TOTAL AMIDAMENT **564,000**

3 MSKEIDKU Pa

Control de qualitat

AMIDAMENT DIRECTE **1,000**

4 SMD8377 Pa

Seguretat i salut

AMIDAMENT DIRECTE **1,000**



VI. DOCUMENTACIÓ GRÀFICA

DG IN ÍNDEX DE LA DOCUMENTACIÓ GRÀFICA

- 01.- Situació i emplaçament. E: 1/1000
- 02.- Camí del Colomer. E:1/500
- 03.- Camí El Coll. E:1/2000

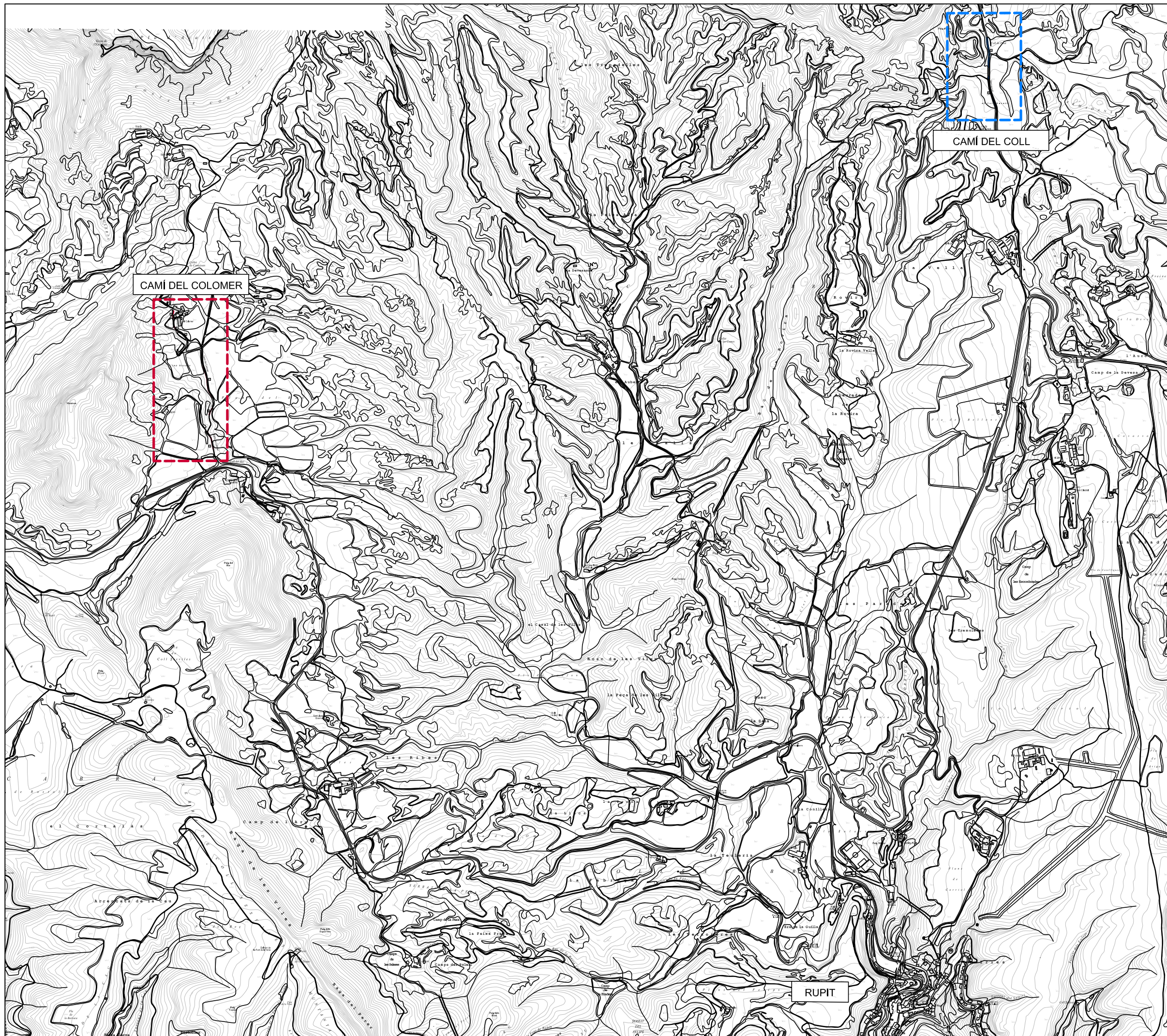

- FASE 1 Camí del Colomer
- FASE 2 Camí del Coll



MILLORA I ADEQUACIÓ DEL CAMÍ DEL COLOMER I EL CAMÍ DEL COLL

1335

Alcalde

Signatura

Tècnic

Miquel Sellés i Oliva Signatura

Situació

Camí del Colomer i Camí del Coll
Rupit/Pruit

Data	Escala	Nºplànol
Octubre 2022	1/10000	01

Plànol

SITUACIÓ

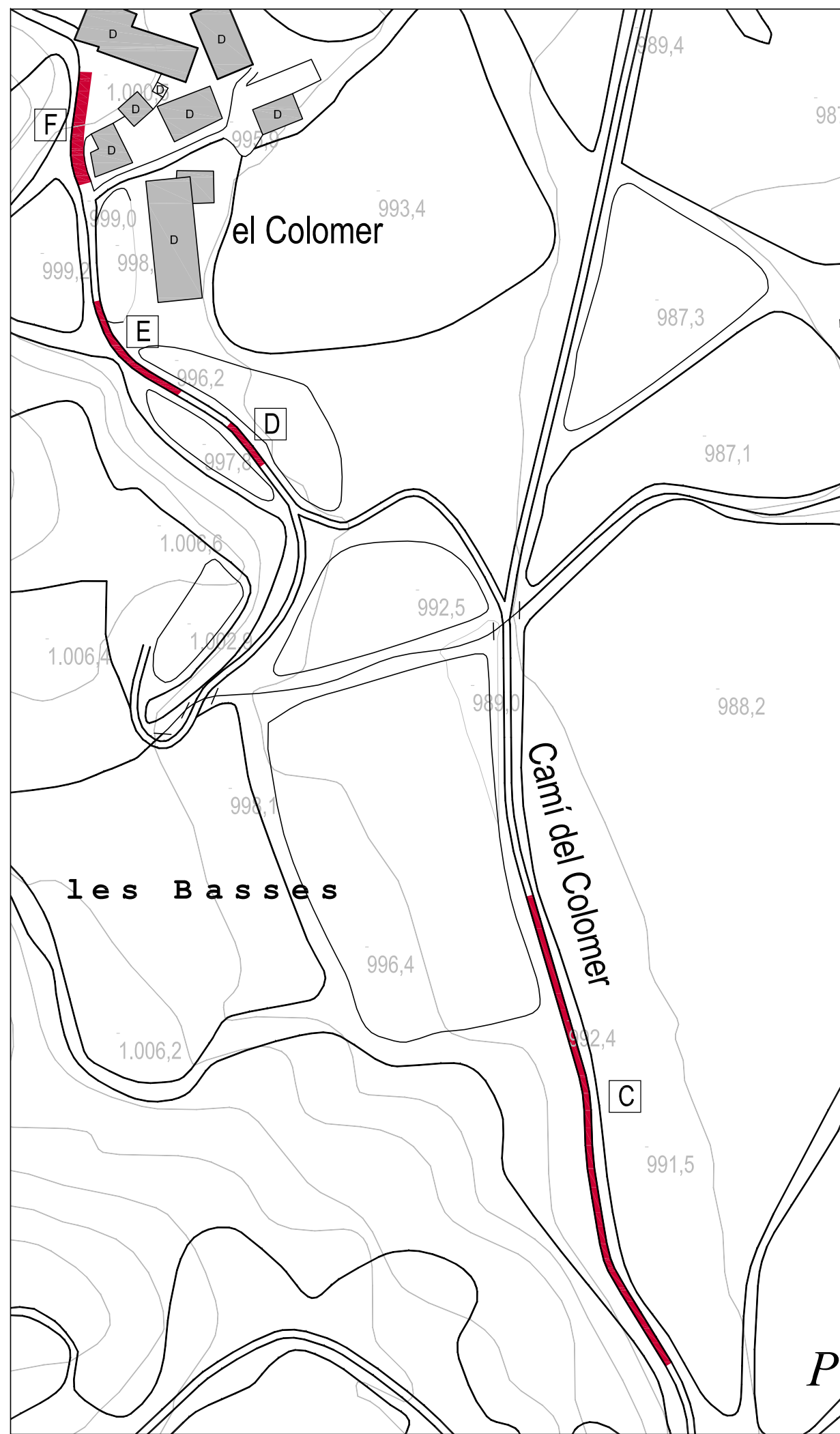

 FASE 1: CAMÍ DEL COLOMER
Superfície d'actuació= 1950,75 m²



MILLORA I ADEQUACIÓ DEL CAMÍ DEL COLOMER I EL CAMÍ DEL COLL

1335

Alcalde

Signatura

Tècnic

Miquel Sellés i Oliva

Signatura

Situació

Camí del Colomer
Rupit/Pruitt

Data	Escala	Nºplànol
Octubre 2022	1/1500	02

Plànol

FASE 1: CAMÍ DEL COLOMER





FASE 2: CAMÍ DEL COLL
Superfície d'actuació= 1353,60 m2



MILLORA I ADEQUACIÓ DEL CAMÍ DEL COLOMER I EL CAMÍ DEL COLL

1335

Alcalde

Signatura

Tècnic

Miquel Sellés i Oliva Signatura

Situació

Camí del Coll
Rupit/Pruit

Data	Escala	Nºplànol
Octubre 2022	1/2000	03

Plànol

FASE 2: CAMÍ DEL COLL



ESTUDI BÀSIC DE SEGURETAT I SALUT

1. DADES DE L'OBRA

- 1.1 Tipus d'obra : Documentació tècnica per millorar i adequar els camins del Colomer i El Coll.
- 1.2 Emplaçament : Camí el Colomer i Camí el Coll
- 1.3 Promotor : Ajuntament de Rupit.
- 1.4 Arquitecte Tècnic autor del Projecte d'execució : Miquel Sellés i Oliva.
- 1.5 Tècnic redactor de l'Estudi Bàsic de Seguretat i Salut : Miquel Sellés i Oliva.

2. DADES TÈCNiques DE L'EMPLAÇAMENT

- 2.1 Topografia : La topografia dels camí és desigual amb desnivells importants i amb accés per a vehicles amb velocitat reduïda. Tot el camí es troba pavimentat tot i que hi ha trams més malmesos i desgastats. Tot el tram del camí es troba asfaltat.
- 2.2 Condicions físiques i d'ús dels edificis de l'entorn : L'entorn on es desenvoluparan les obres és en sòl no urbà, en sòl rústic molt poc urbanitzat.
- 2.3 Instal·lacions de serveis públics, tant vistes com soterrades : Els serveis d'aigua es troben soterrats però electricitat i telèfon la majoria són aèries.
- 2.4 Ubicació de vials (amplada, nombre, densitat de circulació) i amplada de voreres : L'amplada del vial es variable i oscila entre els 3,50m i 4m d'amplada. La circulació és mitja on circulen ocasionalment vehicles utilitaris, vehicles de transport d'animals i agrícoles.
- 2.5 Termini d'execució: La durada de l'obra s'estima en 1 mes.
- 2.6 Nombre de treballadors: Es preveu una mitjana de 4 a 5 treballadors, i en tot cas un màxim puntual de 6 treballadors, simultàniament, a l'obra.
- 2.7 Pressupost d'execució material de l'obra: 39.218,39€

3. COMPLIMENT DEL R.D. 1627/97 DE 24 D'OCTUBRE SOBRE DISPOSICIONS MÍNIMES DE SEGURETAT I SALUT A LES OBRES DE CONSTRUCCIÓ.

- 3.1 INTRODUCCIÓ
- 3.2 PRINCIPIS GENERALS APLICABLES DURANT L'EXECUCIÓ DE L'OBRA
- 3.3 IDENTIFICACIÓ DELS RISCOS
- 3.4 MESURES DE PREVENCIÓ I PROTECCIÓ
- 3.5 PRIMERS AUXILIS
- 3.6 NORMATIVA APLICABLE

3.1 INTRODUCCIÓ

Aquest Estudi Bàsic de Seguretat i Salut estableix, durant l'execució d'aquesta obra, les previsions respecte a la prevenció de riscos d'accidents i malalties professionals, així com informació útil per



efectuar en el seu dia, en les degudes condicions de seguretat i salut, els previsibles treballs posteriors de manteniment.

Servirà per donar unes directrius bàsiques a l'empresa constructora per dur a terme les seves obligacions en el terreny de la prevenció de riscos professionals, facilitant el seu desenvolupament, d'acord amb el Reial Decret 1627/1997 de 24 d'octubre, pel qual s'estableixen disposicions mínimes de seguretat i de salut a les obres de construcció.

En base a l'art. 7è, i en aplicació d'aquest Estudi Bàsic de Seguretat i Salut, el contractista ha d'elaborar un Pla de Seguretat i Salut en el treball en el qual s'analitzin, estudiïn, desenvolupin i complementin les previsions contingudes en el present document.

El Pla de Seguretat i Salut haurà de ser aprovat abans de l'inici de l'obra pel Coordinador de Seguretat i Salut durant l'execució de l'obra o, quan no n'hi hagi, per la Direcció Facultativa. En cas d'obres de les Administracions Públiques s'haurà de sotmetre a l'aprovació d'aquesta Administració.

Es recorda l'obligatorietat de què a cada centre de treball hi hagi un Llibre d'Incidències pel seguiment del Pla. Qualsevol anotació feta al Llibre d'Incidències haurà de posar-se en coneixement de la Inspecció de Treball i Seguretat Social en el termini de 24 hores.

Tanmateix es recorda que, segons l'art. 15è del Reial Decret, els contractistes i sot-contractistes hauran de garantir que els treballadors rebin la informació adequada de totes les mesures de seguretat i salut a l'obra.

Abans del començament dels treballs el promotor haurà d'efectuar un avis a l'autoritat laboral competent, segons model inclòs a l'annex III del Reial Decret.

La comunicació d'obertura del centre de treball a l'autoritat laboral competent haurà d'incloure el Pla de Seguretat i Salut.

El Coordinador de Seguretat i Salut durant l'execució de l'obra o qualsevol integrant de la Direcció Facultativa, en cas d'apreciar un risc greu imminent per a la seguretat dels treballadors, podrà aturar l'obra parcialment o totalment, comunicant-lo a la Inspecció de Treball i Seguretat Social, al contractista, sots-contractistes i representants dels treballadors.

Les responsabilitats dels coordinadors, de la Direcció Facultativa i del promotor no eximiran de les seves responsabilitats als contractistes i als sots-contractistes (art. 11è).

3.2 PRINCIPIS GENERALS APLICABLES DURANT L'EXECUCIÓ DE L'OBRA

L'article 10 del R.D.1627/1997 estableix que s'aplicaran els principis d'acció preventiva recollits en l'art. 15è de la "Ley de Prevención de Riesgos Laborales (Ley 31/1995, de 8 de noviembre)" durant l'execució de l'obra i en particular en les següents activitats:

- a) El manteniment de l'obra en bon estat d'ordre i neteja
- b) L'elecció de l'emplaçament dels llocs i àrees de treball, tenint en compte les seves condicions d'accés i la determinació de les vies o zones de desplaçament o circulació
- c) La manipulació dels diferents materials i la utilització dels mitjans auxiliars
- d) El manteniment, el control previ a la posada en servei i el control periòdic de les Instal·lacions i dispositius necessaris per a l'execució de l'obra, amb objecte de corregir els defectes que poguessin afectar a la seguretat i salut dels treballadors
- e) La delimitació i condicionament de les zones d'emmagatzematge i dipòsit dels diferents materials, en particular si es tracta de matèries i substàncies perilloses
- f) La recollida dels materials perillosos utilitzats
- g) L'emmagatzematge i l'eliminació o evacuació de residus i runes



- h) L'adaptació en funció de l'evolució de l'obra del període de temps efectiu que s'haurà de dedicar a les diferents feines o fases del treball
- i) La cooperació entre els contractistes, sots-contractistes i treballadors autònoms
- j) Les interaccions i incompatibilitats amb qualsevol altre tipus de feina o activitat que es realitzi a l'obra o prop de l'obra.

Els principis d'acció preventiva establerts a l'article 15è de la Llei 31/95 són els següents:

1. L'empresari aplicarà les mesures que integren el deure general de prevenció, d'acord amb els següents principis generals:
 - a) Evitar riscos
 - b) Avaluar els riscos que no es puguin evitar
 - c) Combatre els riscos a l'origen
 - d) Adaptar el treball a la persona, en particular amb el que respecta a la concepció dels llocs de treball, l'elecció dels equips i els mètodes de treball i de producció, per tal de reduir el treball monòton i repetitiu i reduir els efectes del mateix a la salut
 - e) Tenir en compte l'evolució de la tècnica
 - f) Substituir allò que és perillós per allò que tingui poc o cap perill
 - g) Planificar la prevenció, buscant un conjunt coherent que integri la tècnica, l'organització del treball, les condicions de treball, les relacions socials i la influència dels factors ambientals en el treball
 - h) Adoptar mesures que posin per davant la protecció col·lectiva a la individual
 - i) Donar les degudes instruccions als treballadors
2. L'empresari tindrà en consideració les capacitats professionals dels treballadors en matèria de seguretat i salut en el moment d'encomanar les feines
3. L'empresari adoptarà les mesures necessàries per garantir que només els treballadors que hagin rebut informació suficient i adequada puguin accedir a les zones de risc greu i específic
4. L'efectivitat de les mesures preventives haurà de preveure les distraccions i imprudències no temeràries que pogués cometre el treballador. Per a la seva aplicació es tindran en compte els riscos addicionals que poguessin implicar determinades mesures preventives, que només podran adoptar-se quan la magnitud dels esmentats riscos sigui substancialment inferior a les dels que es pretén controlar i no existeixin alternatives més segures
5. Podran concertar operacions d'assegurances que tinguin com a finalitat garantir com a àmbit de cobertura la previsió de riscos derivats del treball, l'empresa respecte dels seus treballadors, els treballadors autònoms respecte d'ells mateixos i les societats cooperatives respecte els socis, l'activitat dels quals consisteixi en la prestació del seu treball personal.

3.3 IDENTIFICACIÓ DELS RISCOS

Sense perjudici de les disposicions mínimes de Seguretat i Salut aplicables a l'obra establertes a l'annex IV del Reial Decret 1627/1997 de 24 d'octubre, s'enumeren a continuació els riscos particulars



de diferents treballs d'obra, tot i considerant que alguns d'ells es poden donar durant tot el procés d'execució de l'obra o bé ser aplicables a d'altres feines.

S'haurà de tenir especial cura en els riscos més usuals a les obres, com ara són, caigudes, talls, cremades, erosions i cops, havent-se d'adoptar en cada moment la postura més adient pel treball que es realitzi.

A més, s'ha de tenir en compte les possibles repercussions a les estructures d'edificació veïnes i tenir cura en minimitzar en tot moment el risc d'incendi.

Tanmateix, els riscos relacionats s'hauran de tenir en compte pels previsibles treballs posteriors (reparació, manteniment...).

3.3.1 MITJANS I MAQUINARIA

- Atropellaments, topades amb altres vehicles, atrapades
- Interferències amb Instal·lacions de subministrament públic (aigua, llum, gas...)
- Desplom i/o caiguda de maquinària d'obra (sitjes, grues...)
- Riscos derivats del funcionament de grues
- Caiguda de la càrrega transportada
- Generació excessiva de pols o emanació de gasos tòxics
- Caigudes des de punts alts i/o des d'elements provisionals d'accés (escales, plataformes)
- Cops i ensopegades
- Caiguda de materials, rebots
- Ambient excessivament sorollós
- Contactes elèctrics directes o indirectes
- Accidents derivats de condicions atmosfèriques

3.3.2 TREBALLS PREVIS

- Interferències amb Instal·lacions de subministrament públic (aigua, llum, gas...)
- Caigudes des de punts alts i/o des d'elements provisionals d'accés (escales, plataformes)
- Cops i ensopegades
- Caiguda de materials, rebots
- Sobre esforços per postures incorrectes
- Bolcada de piles de materials
- Riscos derivats de l'emmagatzematge de materials (temperatura, humitat, reaccions químiques)

3.3.3 ENDERROCS I DESMUNTATGES

- Interferències amb Instal·lacions de subministrament públic (aigua, llum, gas...)
- Generació excessiva de pols o emanació de gasos tòxics
- Projecció de partícules durant els treballs
- Caigudes des de punts alts i/o des d'elements provisionals d'accés (escales, plataformes)
- Contactes amb materials agressius



- Talls i punxades
- Cops i ensopegades
- Caiguda de materials, rebots
- Ambient excessivament sorollós
- Fallida de l'estructura
- Sobre esforços per postures incorrectes
- Acumulació i baixada de runes

3.3.4 MOVIMENTS DE TERRES I EXCAVACIONS

- Interferències amb Instal.lacions de subministrament públic (aigua, llum, gas...)
- Generació excessiva de pols o emanació de gasos tòxics
- Caigudes des de punts alts i/o des d'elements provisionals d'accés (escales, plataformes)
- Cops i ensopegades
- Despreniment i/o esllavissament de terres i/o roques
- Caiguda de materials, rebots
- Ambient excessivament sorollós
- Desplom i/o caiguda de les parets de contenció, pous i rases
- Desplom i/o caiguda de les edificacions veïnes
- Accidents derivats de condicions atmosfèriques
- Sobre esforços per postures incorrectes
- Riscos derivats del desconeixement del sòl a excavar

3.3.5 FONAMENTS

- Interferències amb Instal.lacions de subministrament públic (aigua, llum, gas...)
- Projecció de partícules durant els treballs
- Caigudes des de punts alts i/o des d'elements provisionals d'accés (escales, plataformes)
- Contactes amb materials agressius
- Talls i punxades
- Cops i ensopegades
- Caiguda de materials, rebots
- Ambient excessivament sorollós
- Desplom i/o caiguda de les parets de contenció, pous i rases
- Desplom i/o caiguda de les edificacions veïnes
- Despreniment i/o esllavissament de terres i/o roques
- Contactes elèctrics directes o indirectes
- Sobre esforços per postures incorrectes
- Fallides d'encofrats
- Fallides de recalçaments
- Generació excessiva de pols o emanació de gasos tòxics



- Bolcada de piles de material
- Riscos derivats de l'emmagatzematge de materials (temperatura, humitat, reaccions químiques)

3.3.6 ESTRUCTURA

- Interferències amb Instal·lacions de subministrament públic (aigua, llum, gas...)
- Projecció de partícules durant els treballs
- Caigudes des de punts alts i/o des d'elements provisionals d'accés (escales, plataformes)
- Contactes amb materials agressius
- Talls i punxades
- Cops i ensopegades
- Caiguda de materials, rebots
- Ambient excessivament sorollós
- Contactes elèctrics directes o indirectes
- Sobre esforços per postures incorrectes
- Fallides d'encofrats
- Generació excessiva de pols o emanació de gasos tòxics
- Bolcada de piles de material
- Riscos derivats de l'emmagatzematge de materials (temperatura, humitat, reaccions químiques)
- Riscos derivats de l'accés a les plantes
- Riscos derivats de la pujada i recepció dels materials

3.3.7 RAM DE PALETA

- Generació excessiva de pols o emanació de gasos tòxics
- Projecció de partícules durant els treballs
- Caigudes des de punts alts i/o des d'elements provisionals d'accés (escales, plataformes)
- Contactes amb materials agressius
- Talls i punxades
- Cops i ensopegades
- Caiguda de materials, rebots
- Ambient excessivament sorollós
- Sobre esforços per postures incorrectes
- Bolcada de piles de material
- Riscos derivats de l'emmagatzematge de materials (temperatura, humitat, reaccions químiques)

3.3.8 COBERTA

- Interferències amb Instal·lacions de subministrament públic (aigua, llum, gas...)
- Projecció de partícules durant els treballs



- Caigudes des de punts alts i/o des d'elements provisionals d'accés (escales, plataformes)
- Contactes amb materials agressius
- Talls i punxades
- Cops i ensopegades
- Caiguda de materials, rebots
- Ambient excessivament sorollós
- Sobre esforços per postures incorrectes
- Generació excessiva de pols o emanació de gasos tòxics
- Caigudes de pals i antenes
- Bolcada de piles de material
- Riscos derivats de l'emmagatzematge de materials (temperatura, humitat, reaccions químiques)

3.3.9 REVESTIMENTS I ACABATS

- Generació excessiva de pols o emanació de gasos tòxics
- Projecció de partícules durant els treballs
- Caigudes des de punts alts i/o des d'elements provisionals d'accés (escales, plataformes)
- Contactes amb materials agressius
- Talls i punxades
- Cops i ensopegades
- Caiguda de materials, rebots
- Sobre esforços per postures incorrectes
- Bolcada de piles de material
- Riscos derivats de l'emmagatzematge de materials (temperatura, humitat, reaccions químiques)

3.3.10 INSTAL·LACIONS

- Interferències amb Instal·lacions de subministrament públic (aigua, llum, gas...)
- Caigudes des de punts alts i/o des d'elements provisionals d'accés (escales, plataformes)
- Talls i punxades
- Cops i ensopegades
- Caiguda de materials, rebots
- Emanacions de gasos en obertures de pous morts
- Contactes elèctrics directes o indirectes
- Sobresforços per postures incorrectes
- Caigudes de pals i antenes

3.3.11 RELACIÓ NO EXHAUSTIVA DELS TREBALLS QUE IMPLIQÜEN RISCOS ESPECIALS (Annex II del R.D.1627/1997)



1. Treballs amb riscos especialment greus de sepultament, enfonsament o caiguda d'altura, per les particulars característiques de l'activitat desenvolupada, els procediments aplicats o l'entorn del lloc de treball
2. Treballs en els quals l'exposició a agents químics o biològics suposi un risc d'especial gravetat, o pels quals la vigilància específica de la salut dels treballadors sigui legalment exigible
3. Treballs en la proximitat de línies elèctriques d'alta tensió
4. Treballs que requereixin muntar o desmuntar elements prefabricats pesats.

3.4 MESURES DE PREVENCIÓ I PROTECCIÓ

Com a criteri general primaran les proteccions col·lectives en front les individuals. A més, s'hauran de mantenir en bon estat de conservació els medis auxiliars, la maquinària i les eines de treball. D'altra banda els medis de protecció hauran d'estar homologats segons la normativa vigent.

Tanmateix, les mesures relacionades s'hauran de tenir en compte pels previsibles treballs posteriors (reparació, manteniment...).

3.4.1 MESURES DE PROTECCIÓ COL·LECTIVA

- Organització i planificació dels treballs per evitar interferències entre les diferents feines i circulacions dins l'obra
- Senyalització de les zones de perill
- Preveure el sistema de circulació de vehicles i la seva senyalització, tant a l'interior de l'obra com en relació amb els vials exteriors
- Deixar una zona lliure a l'entorn de la zona excavada pel pas de maquinària
- Immobilització de camions mitjançant falques i/o topalls durant les tasques de càrrega i descàrrega
- Respectar les distàncies de seguretat amb les Instal·lacions existents
- Els elements de les Instal·lacions han d'estar amb les seves proteccions aïllants
- Fonamentació correcta de la maquinària d'obra
- Muntatge de grues fet per una empresa especialitzada, amb revisions periòdiques, control de la càrrega màxima, delimitació del radi d'acció, frenada, blocatge, etc
- Revisió periòdica i manteniment de maquinària i equips d'obra
- Sistema de rec que impedeixi l'emissió de pols en gran quantitat
- Comprovació de l'adequació de les solucions d'execució a l'estat real dels elements (subsòl, edificacions veïnes)
- Comprovació d'apuntaments, condicions d'estrebats i pantalles de protecció de rases
- Utilització de paviments antilliscants.
- Col·locació de baranes de protecció en llocs amb perill de caiguda.
- Col·locació de xarxat en forats horitzontals
- Protecció de forats i façanes per evitar la caiguda d'objectes (xarxes, lones)
- Ús de canalitzacions d'evacuació de runes, correctament instal·lades



- Ús d'escapes de mà, plataformes de treball i bastides
- Col·locació de plataformes de recepció de materials en plantes altes

3.4.1.1 CONDICIONS DELS MITJANS DE PROTECCIÓ COL·LECTIVA, PRESCRIPCIONS PARTICULARS

Tots els Equips de Protecció Col·lectiva (SPC) tindran fixat un període de vida útil.

Quan per circumstàncies del treball es produeixi un deteriorament més ràpid d'una determinada peça o equip, aquesta es reposarà, independentment de la durada prevista o data de lliurament.

Aquelles peces que pel seu ús hagin adquirit més folgança o toleràncies de les admeses pel fabricant, seran reposades immediatament.

L'ús d'una peça o equip de protecció mai representarà un risc per si mateix.

Describem en aquest apartat les proteccions de caràcter col·lectiu, que tenen com a principal funció la de fer d'apantallament entre el focus de possible agressió i la persona i/o objecte a protegir.

TANQUES AUTÒNOMES DE LIMITACIÓ I PROTECCIÓ:

Tindran com a mínim 100 cm. d'altura, i seran constituïdes a base de tubs metàl·lics. En tot moment estarà garantida l'estabilitat de la tanca.

RAMPA D'ACCÉS:

La rampa d'accés es farà amb caiguda cap al terraplè.

Els camions circularan el més a prop possible de la rampa, la qual estarà degudament senyalitzada.

BARANES:

Les baranes envoltaran els forats verticals amb perill de caigudes d'alçada des de més de 2 m. d'alçada. Hauran de tenir la suficient resistència (150 kg/ml) per garantir la retenció de persones u objectes, i una altura mínima de protecció de 90 cm., llistó intermitg i entornpeu.

XARXAT:

Els buits interiors es protegiran amb xarxat de resistència i malla adequada, en absència de qualsevol altre tipus de protecció col·lectiva en previsió de caiguda de persones u objectes.

CABLES DE SUBJECCIÓ DE CINTURÓ DE SEGURETAT: ELS SEUS ANCORATGES:

Tindran la suficient resistència per a suportar els esforços a que puguin ser sotmesos d'acord amb la seva funció protectora.

PLATAFORMES DE TREBALL:

Tindran com a mínim 60 cm. d'amplada i les situades a més de 2 m. del sòl estaran dotades de baranes de 100 cm. d'altura, llistó intermitg i entronpeu.

En tot moment tindran plena garantia d'estabilitat mitjançant ancoratges a l'estructura i amb l'ajut d'estabilissadors.



ESCALES DE MÀ:

Hauran d'anar proveïdes de sabata antilliscant. No es faran servir simultàneament per dues persones. La seva longitud rebassarà en 1 m. el punt superior de desembarcament.

PLATAFORMES VOLADES:

Tindran la suficient resistència per a la càrrega que han de suportar, estaran convenientment ancorades i dotades de barana.

MARQUESINES DE PROTECCIÓ EN ELS ACCESOS A L'OBRA:

Es situarà al nivell del primer forjat per damunt de la rasant del carrer i sota la perpendicular de la zona d'accés a l'obra. En cas que hi pogui circular vehicles la seva alçada serà com a mínim de 4 m.

El seu tauler no presentarà buits i serà capça de resistir els impactes produïts per la caiguda de materials.

EXTINTORS:

Seran de pols polivalent i hauran estat retimbrats per la Conselleria d'Indústria, dins dels últims cinc anys i revisat el seu pes amb una periodicitat anual.

3.4.2 MESURES DE PROTECCIÓ INDIVIDUAL

- Utilització de caretes i ulleres homologades contra la pols i/o projecció de partícules
- Utilització de calçat de seguretat
- Utilització de casc homologat
- A totes les zones elevades on no hi hagi sistemes fixes de protecció caldrà establir punts d'ancoratge segurs per poder subjectar-hi el cinturó de seguretat homologat, la utilització del qual serà obligatòria
- Utilització de guants homologats per evitar el contacte directe amb materials agressius i minimitzar el risc de talls i punxades



- Utilització de protectors auditius homologats en ambients excessivament sorollosos
- Utilització de mandils
- Sistemes de subjecció permanent i de vigilància per més d'un operari en els treballs amb perill d'intoxicació. Utilització d'equips de subministrament d'aire

3.4.2.1. CONDICIONS DELS MITJANS DE PROTECCIÓ INDIVIDUAL, PRESCRIPCIONS PARTICULARS

Tots els Equips de Protecció Individual (EPI) tindran fixat un període de vida útil.

Quan per circumstàncies del treball es produeixi un deteriorament més ràpid d'una determinada peça o equip, aquesta es reposarà, independentment de la durada prevista o data de lliurament.

Aquelles peces que pel seu ús hagin adquirit més folgança o toleràncies de les admeses pel fabricant, seran reposades immediatament.

L'ús d'una peça o equip de protecció mai representarà un risc per si mateix.

Describem en aquest apartad la indumentària per a protecció personal que es fa servir més freqüentment i en major nombre en un centre de treball del ram de la construcció, en funció dels riscos més corrents a que estan exposats els treballadors d'aquest sector.

CASC:

El casc ha de ser d'ús personal i obligatori en les obres de construcció.

Ha d'estar homologat d'acord amb la Norma Tècnica Reglamentària MT-1 (Resolució de la DG de Treball de 14.12.74, B.O.E. núm. 312 de 30.12.74).

Les característiques principals són:

- Classe N: Es pot fer servir en treballs amb riscos elèctrics a tensions inferiors o iguals a 1000 V.
- Pes: No ha d'ultrapassar de 450 g.

Els que hagin sofert impactes violents o que tinguin més de 4 anys, encara que no hagin estat utilitzats, han de ser substituïts per uns altres de nous.

En casos extrems, els podran utilitzar diferents treballadors, sempre que se'n canviïn els atalutges interiors en contacte amb el cap.

CALÇAT DE SEGURETAT:

Atès que els treballadors del ram de la construcció estan sotmesos al risc d'accidents mecànics, i que hi ha la possibilitat de perforació de les soles per claus, és obligat l'ús de calçat de seguretat (botes) homologat d'acord amb la Norma Tècnica Reglamentària MT-5 (Resolució de la DG de Treball de 31.01.80, B.O.E. núm. 37 de 12.02.80).

Les característiques principals son:

- Classe I: Calçat amb puntera (la plantilla serà opcional, en funció del risc de punció plantar).
- Pes: No ha d'ultrapassar els 800 g.

Quan calgui treballar en terrenys humits o se'n puguin rebre esquitxades d'aigua o de morter, les botes han de ser de goma. Norma Tècnica Reglamentària MT-27 (Resolució de DG de Treball de 03.12.81, B.O.E. núm.305 de 22.12.81. Classe E).

GUANTS:

Per tal d'evitar agressions a les mans dels treballadors (dermatitis, talls, esgarrapades, picadures, etc.) cal fer servir guants. Poden ser fets amb diferents materials, com per exemple:

- Cotó o punt: Feines lleugeres.
- Cuiro: Manipulació en general.
- Latex rugós Manipulació de peces que tallin
- Lona: Manipulació de fustes
- Etc...



Per a la protecció contra els agressius químics, han d'estar homologats segons la Norma Tècnica Reglamentària MT-11 (Resolució de la DG de Treball de 06.05.77, B.O.E. núm. 158 de 04.07.77).

Per a feines en les quals pugui haver-hi el risc d'electrocució, cal fer servir guants homologats d'acord amb la Norma Tècnica Reglamentària MT-4 (Resolució de la DG de Treball de 28.07.75, B.O.E. núm. 211 de 02.11.75).

CINTURONS DE SEGURETAT:

Quant es treballa en un lloc alt i hi hagi perill de caigudes eventuais és preceptiu l'ús de cinturons de seguretat homologats amb la Norma Tècnica Reglamentària MT-13 (Resolució de la DG de Treball de 08.06.77, B.O.E. 210 de 02.09.77).

Les característiques principals són:

- Classe A.
- Cinturó de subjecció: S'ha de fer servir quan el treballador no s'hagi de desplaçar o quant els seus desplaçaments siguin limitats. L'element amarrador ha d'estar sempre tibant per a impedir la caiguda lliure.

PROTECTORS AUDITIU:

Quan els treballadors estiguin en un lloc o àrea de treball amb un nivell de soroll superior als 80 dB(A), és obligat l'ús de protectors auditius que sempre són d'ús individuals. Aquests protectors han d'estar homologats d'acord amb la Norma Tècnica Reglamentària MT-2 (resolució de la DG de Treball de 28.07.75, B.O.E.209 de 01.09.75).

PROTECTORS DE LA VISTA:

Quan els treballadors estiguin exposats a projecció de partícules, pols i fum, esquixtos de líquids, i radiacions perilloses o enlluernades, hauran de protegir-se la vista amb ulleres de seguretat i/o pantalles. Les ulleres i oculars de protecció antiimpactes han d'estar homologats d'acord amb les Normes Tècniques Reglamentàries MT-16 (Resolució de la DG de Treball de 14.06.78, B.O.E. núm. 196 de 17.08.78) i MT-17 (Resolució de la DG de Treball de 28.06.78, B.O.E. 09.09.78).

PROTECTORS DE LES VIES RESPIRATÒRIES:

Considerem com a més freqüent en aquest sector la inhalació de pols en les operacions de tallament amb disc de peces ceràmiques o prefabricats de formigó. Per a protegir les vies respiratòries dels treballadors dedicats a aquesta tasca, cal fer servir caretes amb filtre mecànic homologades d'acord amb les Normes Tècniques Reglamentàries MT-7 (Resolució de la DG de Treball 28.07.75, B.O.E. núm 214 de 06.09.75), MT-8 (Resolució de la DG de Treball de 28.07.75, B.O.E. núm. 215 de 08.09.75), i MT-9 (Resolució de la DG de Treball de 28.07.75, B.O.E. núm. 216 de 09.09.75).

ROBA DE TREBALL:

Els treballadors de la construcció han de fer servir roba de treball preferiblement tipus granota, facilitada per l'empresa en les condicions fixades per el Conveni Col.lectiu Provincial. La roba ha de ser teixit lleuger i flexible, ajustada al cos, sense elements addicionals (bocamànigues, gires cap en fora...etc) i fàcil de netejar.

En cas d'haver de treballar sota la pluja o en condicions d'humitat similars, se l'ha de proveir de roba impermeable.

EINES MANUALS PER A TREBALLS ELÈCTRICS EN BT:

Si s'han de fer feines elèctriques en tensió i instal.lacions de B.T., les eines manuals utilitzades, com tornavisos, claus, alicates, talla filferros, pelafils...etc. han d'estar homologats d'acord amb la Norma



Técnica Reglamentària MT-26 (Resolució de la DG de Treball de 30.09.81, B.O.E. núm. 243 de 10.10.81).

3.4.3 MESURES DE PROTECCIÓ A TERCERS

- Tancament, senyalització i enllumenat de l'obra. Cas que el tancament envaeixi la calçada s'ha de preveure un passadís protegit pel pas de vianants. El tancament ha d'impedir que persones alienes a l'obra puguin entrar.
- Preveure el sistema de circulació de vehicles tant a l'interior de l'obra com en relació amb els vials exteriors
- Immobilització de camions mitjançant falques i/o topalls durant les tasques de càrrega i descàrrega
- Comprovació de l'adequació de les solucions d'execució a l'estat real dels elements (subsòl, edificacions veïnes)
- Protecció de forats i façanes per evitar la caiguda d'objectes (xarxes, lones)
- Formació de bastida o estructura elevada que permeti la circulació de vianants i vehicles en el carrer.

3.5 PRIMERS AUXILIS

Es disposarà d'una farmaciola amb el contingut de material especificat a la normativa vigent.

S'informarà a l'inici de l'obra, de la situació dels diferents centres mèdics als quals s'hauran de traslladar els accidentats. És convenient disposar a l'obra i en lloc ben visible, d'una llista amb els telèfons i adreces dels centres assignats per a urgències, ambulàncies, taxis, etc. per garantir el ràpid trasllat dels possibles accidentats.

Rupit , a 5 d' Octubre de 2022

Miquel Sellés i Oliva
Arquitecte Tècnic