



2023

SUBSTITUCIÓ DELS PROJECTORS EXISTENTS PER PROJECTORS LED AL CAMP MUNICIPAL D'HOQUEI GESPA

PROJECTE EXECUTIU

Codi	EE028 04 23	
Adreça	C/ de Galicia, 180	
Equip redactor	Servei d'Equipaments Municipals	
Data de creació	24/04/2023	
Control de versions	Data	24/04/2022
	Versió	01

SUBSTITUCIÓ DELS PROJECTORS EXISTENTS PER PROJECTORS LED AL CAMP MUNICIPAL D'HOQUEI GESPA PROJECTE EXECUTIU

ÍNDEX

MEMÒRIA	3
DD DADES GENERALS	3
DD 1 Contingut de l'encàrrec.....	3
DD 2 Identificació i agents.....	3
DD 3 Documents complementaris.....	3
DD 4 Pressupost.....	4
DD 5 Termini d'execució.....	4
DD 6 Classificació del contractista	4
MD MEMÒRIA DESCRIPTIVA	5
MC MEMÒRIA CONSTRUCTIVA.....	11
ME MEMÒRIA D'EXECUCIÓ	14
ME 1 Termini d'execució de les obres.....	14
ME 2 Afectacions a serveis i usuaris.....	14
ME 3 Resum de pressupost.....	14
ANNEXES	15
AN 1 CÀLCULS LUMÍNICS I FITXES.....	15
ESTAT D'AMIDAMENTS I PRESSUPOST	16
EA ESTAT D'AMIDAMENTS	16
PR PRESSUPOST	17
Quadre de preus I	17
Quadre de preus II	17
Justificació de preus.....	17
Pressupost	17
Resum del pressupost	17
Últim full	17
NORMATIVA TÈCNICA APLICABLE	18
PLEC DE CONDICIONS	26
PL PLEC DE CONDICIONS GENERALS.....	26
PL 1 Definició i normes d'aplicació general	26
PL 2 Disposicions generals.....	27
PL 3 Inici de les obres.....	28

PL 4 Desenvolupament i control de les obres	29
PL 5 Responsabilitats especials del contractista.....	32
PL 6 Amidament i abonament.....	33
PL PLEC DE CONDICIONS TÈCNIQUES	36
DOCUMENTACIÓ GRÀFICA	37
DG IN ÍNDEX DE LA DOCUMENTACIÓ GRÀFICA	37
DOCUMENTACIÓ COMPLEMENTÀRIA	38
ESS ESTUDI DE SEGURETAT I SALUT	39
EGR ESTUDI DE GESTIÓ DE RESIDUS.....	40
PCQ PROGRAMA DE CONTROL DE QUALITAT	49
PDT PLA DE TREBALL	63

MEMÒRIA

DD DADES GENERALS

DD 1 Contingut de l'encàrrec

El present projecte executiu es redacta per descriure les obres la substitució dels projectors actuals d'halogenurs metàl·lics per projectors amb tecnologia led, en el camp d'hoquei gespa.

DD 2 Identificació i agents

Projecte executiu	EE028 04 23
Títol	SUBSTITUCIÓ DEL PROJECTORS EXISTENTS PER PROJECTORS LED AL CAMP MUNICIPAL D'HOQUEI GESPA
Emplaçament	C/ de Galícia, 180- 08301
Referència cadastral	08120A020001380000ZG
<hr/>	
Promotor	Ajuntament de Mataró
N.I.F.	P-0812000H
Adreça	La Riera, 48, 08301 Mataró (Maresme)
<hr/>	
Projectista	Marisol Carrillo, Arquitecta, Cap del Servei
	Manel Alba, Enginyer tècnic
<hr/>	

DD 3 Documents complementaris

Estudi de seguretat i salut	Eva Llauredó, Arquitecta tècnica
Estudi de gestió de residus	Mateix equip de projectistes
Control de qualitat	Mateix equip de projectistes

DD 4 Pressupost

El **pressupost d'execució per contracte (PEC)** dels treballs derivats del projecte bàsic i d'execució ascendeixen a la quantitat de:

Concepte	Valor	Import
TOTAL PRESSUPOST D'EXECUCIÓ MATERIAL		86.045,00 €
Despeses generals	13,00 %	11.185,85 €
Benefici industrial	6,00 %	5.162,70 €
TOTAL PRESSUPOST D'EXECUCIÓ PER CONTRACTE (sense IVA)		102.393,55 €
IVA	21,00 %	21.502,65 €
TOTAL PRESSUPOST D'EXECUCIÓ PER CONTRACTE (IVA inclòs)		123.896,20 €

Aquest pressupost d'execució per contracte puja a la quantitat de:

CENT VINT-I-TRES MIL VUIT-CENTS NORANTA-SIS EUROS AMB VINT CÈNTIMS

DD 5 Termini d'execució

El termini d'execució de les obres es fixa en **DOS (2) MESOS**.

S'adjunta pla de treball en documentació complementària, tot i que el Contractista haurà d'ajustar, durant l'execució de l'obra, l'organització i planificació dels treballs a les seves especials característiques de gestió empresarial, de forma que resti garantida l'execució de les obres amb criteris de qualitat i de seguretat per a cadascuna de les activitats constructives a realitzar, en funció del lloc, la successió, la persona o els mitjans a empra.

DD 6 Classificació del contractista

No es exigible classificació del contractista pel valor del contracte d'aquestes obres de conformitat amb l'article 77 de la Llei 9/2017, de 8 de novembre, de contractes del sector públic, per la qual es transposen a l'ordenament jurídic espanyol les directives del Parlament Europeu i del Consell 2014/23/UE i 2014/24/UE, de 26 de febrer de 2014 (endavant, LCSP).

No obstant, la classificació a efectes informatius seria la I.1.1

MD MEMÒRIA DESCRIPTIVA

MD1 Antecedents i condicionants de partida

1.1 Objecte del projecte

El present projecte té per objecte descriure els treballs necessaris per dur a terme la substitució del projectors actuals.

Els treballs que es descriuen aportaran millor il·luminació, millor uniformitat i més eficiència energètica.

1.2 Descripció de l'estat actual

Actualment, la instal·lació d'enllumenat del camp d'hoquei gespa és d'halogenurs metàl·lics, amb un total de 24 focus. Els equips d'arrencada es troben en armaris a les bases de les columnes.

La disposició dels focus és de sis unitats per cada una de les quatre columnes.

MD2 Descripció del projecte

▪ Ús previst

L'ús **principal característic** de l'equipament és **esportiu**, i les obres previstes no modifiquen el programa actual.

▪ Prestacions de l'edificació

Les actuacions que es contemplen són intervencions puntuals en l'espai interior de l'equipament i, en cap cas, disminueixen les prestacions actuals del camp.

En qualsevol cas, segons l'article 3.1a) de la LOE els requisits bàsics de l'edificació als que és dona compliment són:

- Relatiu a la funcionalitat: utilització, accessibilitat i accés als serveis de les telecomunicacions, audiovisuals i d'informació.
- Relatiu a la seguretat: estructural, en cas d'incendi i d'utilització.
- Relatiu a l'habitabilitat: salubritat, protecció contra el soroll i estalvi d'energia.

MD 2.2 Marc legal indicant que la memòria s'adequa a la normativa urbanística de l'edificació aplicable d'àmbit estatal, autonòmic i local

a) Dades urbanístiques

- | | | |
|---|---------------------------------|---|
| - | <i>Planejament vigent</i> | Pla General d'Ordenació Urbana de Mataró / 1996 (publicat al DOGC el 24/03/1997) (publicat al DOGC el 28/06/2005) MPG 018 |
| - | <i>Qualificació urbanística</i> | Sòl Urbà |
| - | <i>Classificació del sòl</i> | Equipament |

b) Llei d'Ordenació de l'Edificació i Codi Tècnic de l'Edificació

L'objecte de la LOE és regular els aspectes essencials del procés de l'edificació, establint les obligacions i responsabilitats dels agents, així com les garanties necessàries per a l'adequat desenvolupament del mateix amb la finalitat d'assegurar la qualitat mitjançant el compliment dels requisits bàsics del edifici (CTE) i l'adequada protecció dels interessos dels usuaris.

Aquest compliment del CTE es realitza mitjançant els Documents Bàsics corresponents, que incorporen la quantificació de les exigències i els procediments necessaris. Les exigències bàsiques també es satisfan a través de solucions alternatives, que justifiquen l'assoliment de les mateixes prestacions. Si és el cas, s'indiquen específicament les acordades entre promotor i projectista que superin els límits establerts al CTE.

c) Condicions d'Accessibilitat

La realització d'aquestes obres no representa una disminució de les condicions d'accessibilitat existents abans de l'inici de les mateixes.

MD 2.3 Descripció general de la proposta

Els treballs a executar a l'equipament consistiran en la substitució dels equips actuals d'enllumenat del camp per equips nous amb tecnologia led.

Aquests treballs contemplen la implantació de projectors amb tecnologia led en les quatre columnes existents. Es retiraran els 24 projectors actuals, tots els equips d'arrencada, condensadors, etc... i es realitzarà el muntatge dels 24 nous projectors.

La disposició d'aquest serà la mateixa que l'actual, i orientats segons el previst en l'estudi lumínic adjunt a la memòria. Les condicions mínimes de l'estudi són una E mix de 500 lux amb una uniformitat de 0.7.

Aquest s'alimentaran del propi quadre elèctric general. Les lluminàries proposades seran regulables mitjançant drivers, aquest es podran programar per tal de regular la intensitat de la llum segons les necessitats de l'espai.

La instal·lació ha d'incloure tot el material necessari, substitució de línies de baixa tensió en mal estat, equips auxiliars com grues o elevadors, retirada d'equips vells, etc...

MD 3 PRESTACIONS DE L'EDIFICI: REQUISITS A COMPLIMENTAR EN FUNCIÓ DE LES CARACTERÍSTIQUES DE L'EDIFICI

Relació dels requisits generals del projecte, justificant la seva necessitat, exempció i abast si així ho estableix la normativa.

Utilització: Condicions funcionals relatives a l'ús (o als usos) de l'edifici	No aplicació
Accessibilitat	No aplicació
DB-SE Seguretat estructural	No aplicació
DB-SI Seguretat en cas d'incendi	No aplicació
DB-SUA	No aplicació

Seguretat d'utilització		
DB-HS Salubritat		
	Protecció enfront la humitat	No aplicació
	Recollida i evacuació de residus	No aplicació
	Qualitat de l'aire interior: evacuació de productes de la combustió de les instal·lacions tèrmiques i ventilació dels recintes	No aplicació
	Subministrament d'aigua	No aplicació
	Evacuació d'aigües	No aplicació
DB-HR Protecció enfront del soroll		No aplicació
DB-HE Estalvi d'energia		
	Limitació de la demanda energètica	No aplicació
	Rendiment de les instal·lacions tèrmiques: climatització, calefacció, refrigeració i ventilació.	No aplicació
	Eficiència energètica de les instal·lacions d'il·luminació	Si aplica
	Contribució Solar mínima per a la producció d'ACS	No aplicació
	Contribució fotovoltaica mínima d'energia elèctrica	No aplicació
Eco eficiència		No aplicació
Altres requisits de l'edifici (accés als serveis de telecomunicacions, incorporació de tecnologies específiques, minimització de residus d'obra i consum energètic, etc.)		No aplicació

MD 3.1 Condicions de funcionalitat de l'edifici

MD 3.1.1 Condicions funcionals relatives a l'ús

Es tracta d'un equipament existent i l'actuació que contempla el present projecte no afecta a l'ús existent. No obstant, caldrà validar els períodes d'instal·lació per assegurar-ho.

MD 3.1.2 Condicions funcionals relatives a l'accessibilitat

Es tracta d'un equipament existent i l'actuació que contempla el present projecte no modifica les condicions d'accessibilitat actuals de l'edifici.

MD 3.2 Seguretat estructural

Es tracta d'un equipament existent i l'actuació que contempla el present projecte no modifica el sistema estructural de l'edifici.

No obstant, per a la seguretat de la instal·lació i les persones, s'ha realitzat un estudi de càrregues per a les columnes actuals. Aquest confirma que les columnes actuals aguanten el pes i les diferents forces previstes per a uns equips de mides i pes màxim segons el certificat.

No s'acceptaran equips amb més pes de 45 kg incloent els drivers o més mida que 732*290*839 cms, ja que no es podria garantir que les columnes aguantessin les forces del vent i el pes dels equips.

Si es presenten mides o pesos superiors, caldrà presentar per part de l'adjudicatari un certificat estructural favorable signat per un tècnic competent.

MD 3.3 Seguretat en cas d'incendi

Les condicions de seguretat en cas d'incendi compleixen les exigències bàsiques SI del CTE. Aquestes exigències es satisfan adoptant solucions tècniques basades en el Document Bàsic de Seguretat en cas d'incendi, DB SI. A més, es dona compliment al Decret 241/94 de "Condicionants urbanístics i de protecció contra incendis complementaris de la NBE CPI/91".

Justificació del compliment de les exigències bàsiques SI

A continuació es relacionen els aspectes més importants de la seguretat en cas d'incendi, ordenats per exigències bàsiques SI:

SI 1 Propagació interior

Es tracta d'un equipament existent i la intervenció proposada no afecta al sector d'incendi que constitueix.

SI 2 Propagació exterior

Es tracta d'un equipament existent i la intervenció proposada no afecta al sector d'incendi que constitueix.

SI 3 Evacuació d'ocupants

Es tracta d'un equipament existent i la intervenció proposada no afecta ni modifica les dimensions ni ubicació dels elements d'evacuació (portes i passos, passadissos i escales no protegides) així com tampoc la senyalització dels mitjans d'evacuació existents.

SI 4 Instal·lacions de protecció contra incendis

Es tracta d'un equipament existent i la intervenció proposada no afecta ni modifica els elements de protecció contra incendis existents.

SI 5 Intervenció dels bombers

Es tracta d'un equipament existent i la intervenció proposada no afecta ni modifica les condicions d'aproximació a l'edifici en cas d'incendi.

SI 6 Resistència al foc de l'estructura

Es tracta d'un equipament existent i la intervenció proposada no afecta ni modifica les condicions de resistència al foc de l'estructura de l'edifici.

MD 3.4 Seguretat d'utilització i accessibilitat

Es tracta d'un equipament existent i la reforma que contempla el present projecte no modifica les actuals condicions de seguretat d'utilització i accessibilitat.

A continuació es relacionen els aspectes més importants, ordenats per exigències bàsiques del SUA :

SUA 1 Seguretat enfront al risc de caigudes

La intervenció proposada no s'inclou dintre de l'àmbit d'aplicació d'aquest apartat del DB.

SUA 2 Seguretat enfront al risc d'impacte

La intervenció proposada no s'inclou dintre de l'àmbit d'aplicació d'aquest apartat del DB.

SUA 3 Seguretat enfront al risc d'atrapament en recintes

La intervenció proposada no s'inclou dintre de l'àmbit d'aplicació d'aquest apartat del DB.

SUA 4 Seguretat enfront al risc causat per il·luminació

La intervenció proposada no s'inclou dintre de l'àmbit d'aplicació d'aquest apartat del DB.

SUA 5 Seguretat enfront al risc causat per situacions d'alta ocupació

La intervenció proposada no s'inclou dintre de l'àmbit d'aplicació d'aquest apartat del DB.

SUA 6 Seguretat enfront al risc d'afogament

L' aplicació del DB SUA 6 no s'escau, ja que l'edifici no disposa de piscina d'ús col·lectiu.

SUA 7 Seguretat enfront al risc causat per vehicles en circulació

Es tracta d'un equipament existent i la intervenció proposada no afecta ni modifica les condicions per limitar el risc causat per vehicles en moviment.

SUA 8 Seguretat enfront al risc causat per l'acció del raig

Es tracta d'un equipament existent i la intervenció proposada no afecta ni modifica les condicions per limitar el risc causat per l'acció del llamp.

SUA 9 Accessibilitat

Es tracta d'un equipament existent i la intervenció proposada no afecta ni modifica les condicions existents d'accessibilitat a l'edifici.

MD 3.5 Salubritat

L'actuació no modifica les condicions actuals generals de salubritat de l'edifici.

A continuació es desenvolupen les exigències bàsiques i es justifica la seva aplicació :

HS 1 Protecció enfront de la humitat

Es tracta d'un equipament existent i la intervenció proposada no afecta ni modifica les condicions actuals de protecció enfront de la humitat.

HS 2 Recollida i evacuació de residus

Es tracta d'un equipament existent i la intervenció proposada no afecta ni modifica les condicions actuals de recollida i evacuació de residus.

HS 3 Qualitat de l'aire

L'àmbit d'aplicació de la qualitat de l'aire interior segons els CTE, exclou l'ús de pública concurrència.

HS 4 Subministrament d'aigua

Es tracta d'un equipament existent i la intervenció proposada no afecta ni modifica les condicions de l'actual xarxa de subministrament d'aigua.

HS 5 Evacuació d'aigües

Es tracta d'un equipament existent i la intervenció proposada no afecta ni modifica les condicions d'evacuació d'aigües existents.

MD 3.6 Protecció enfront del soroll

No és d'aplicació atès que les exigències de protecció enfront al soroll del DB HR del CTE no s'apliquen en el cas d'obres d'ampliació, modificació, reforma o rehabilitació en edificis existents, com és el cas del present projecte.

MD 3.7 Estalvi d'energia

No es d'aplicació atès que es tracta d'un equipament existent i la intervenció proposada ni amplia la superfície existent, ni afecta a les instal·lacions tèrmiques, ni es tracta d'un canvi d'ús, i en quant a la il·luminació que s'incorpora és exterior i ornamental, criteris que l'exclouen de les exigències d'estalvi d'energia. Tanmateix, el criteri de no empitjorament de les condicions preexistents està present en les solucions adoptades en el projecte.

MD 3.8 Eco eficiència

No es d'aplicació atès que la intervenció proposada s'exclou de l'àmbit d'aplicació del decret 21/2016.

MD 3.9 Altres requisits i prestacions de l'edifici

El projecte no disminueix ni modifica cap de les prestacions actuals de l'edifici.

MC MEMÒRIA CONSTRUCTIVA

CARACTERÍSTIQUES DE LA INSTAL·LACIÓ ELÈCTRICA

NORMATIVA APLICABLE

La normativa i reglamentació adoptada per la elaboració del present projecte ha estat :

- Reglament electrotècnic de baixa tensió (REBT 2002) publicat en el BOE 18/11/02.
- Instruccions tècniques complementaries (ITC) del REBT 2002 publicades en el suplement del BOE num. 224 del 18/11/02.
- Normes UNE referenciades en el REBT 2002.
- Criteris per a la construcció de nous edificis per a centres docents públics, Departament d'ensenyament , Generalitat de Catalunya.
- Normes de les companyies subministradores.
- Recomanacions de les entitats d'inspecció i control.
- Reglament de seguretat, salut i higiene en el treball.

ESQUEMA DE DISTRIBUCIÓ

L'esquema de distribució adoptat en el present projecte correspon al TT, segons prescriu el punt 1.4 apartat 'a' de la ITC-BT-08 del REBT per a instal·lacions alimentades directament des de una xarxa de distribució pública.

En aquest esquema, la xarxa de distribució pública té un punt posat directament a terra per prescripció reglamentaria, aquest punt es el punt neutre. En la instal·lació receptora les masses estan connectades a la pressa terra separada de la alimentació.

CARACTERÍSTIQUES DEL SUBMINISTRAMENT

El subministrament del enllumenat ornamental serà trifàsic de corrent altern amb una freqüència de 50 Hz. i una tensió de 230 V entre fase i neutre i s'alimentarà des del quadre general del camp.

Complint les intensitats admissibles dels cables considerades que són les que s'indiquen en la ITC-BT-19 del REBT. Les característiques i composicions del quadre general que conformen la instal·lació elèctrica els quals es podrà veure en la documentació gràfica.

PROTECCIÓ CONTRA SOBREINTENSITATS

Tots els circuits de la instal·lació estaran protegits contra sobreintensitats. Els dispositius per protegir la instal·lació seguiran les prescripcions de la norma UNE 20.460 -4-43 que es fixa en la ITC BT-22.

Els dispositius emprats seran els interruptors automàtics magneto tèrmics. Aquests tindran la mesura de protecció que estableix la taula 1 i seran de tall omnipolar.

Els dispositius magneto tèrmics es dimensionen en funció de la càrrega del circuit, i de la naturalesa d'aquest.

En l'annex de càlculs i a la documentació gràfica corresponent es troben justificats els valors de intensitat nominal i tipus de interruptor automàtic.

PROTECCIÓ CONTRA CONTACTES DIRECTES

La protecció contra contactes directes es realitza mitjançant l'aïllament de les parts actives, per mitja d'obstacles físics, o per allunyament, segons l'especificat en el punt 3 de la instrucció BT-24.

PROTECCIÓ CONTRA CONTACTES INDIRECTES

Les mesures de protecció contra contactes indirectes són les assenyalades en la instrucció BT-24, i compliran l'indicat en la norma UNE 20.460 part 4-41 i part 4-47.

El sistema de protecció contra contactes indirectes utilitzat és el tall automàtic de l'alimentació en cas d'aparició d'una fallada juntament amb la posta a terra.

Això es realitza mitjançant els interruptors diferencials.

La sensibilitat d'aquests serà la necessària per que en cas de fallada la tensió de contacte sigui inferior a 50V o 24V en locals humits o mullats. Concretament es complirà la següent condició:

$$Ra \times Ia < U$$

On,

Ra : resistència total a terra (resistència del terra més la dels conductors de protecció fins al punt de contacte).

Ia : Intensitat nominal (sensibilitat) del interruptor diferencial.

U : Tensió màxima (50V o 24V segons cas).

Es podran utilitzar interruptors diferencials del tipus S (selectius) però sempre amb un retard màxim de 1s.

INSTAL·LACIÓ DE POSTA A TERRA

Les postes a terra s'establiran amb l'objecte de limitar la tensió que amb respecte a terra poden presentar en un moment donat les masses metàl·liques, assegurar l'actuació de les proteccions i eliminar o disminuir el risc que suposa una avaria.

La instal·lació de posta a terra es existent i no s'ha previst realitzar cap tipus d'intervenció en el present projecte.

Disseny enllumenat

Críteris de disseny

S'adjunta a l'a present memòria estudi de càlcul lumínic per tal d'assegurar un Em de 500 lux.

Aquest nivell és el necessari segons estableix la demanda actual del club i de les instal·lacions esportives d'aquesta categoria.

La disposició i tipus de lluminària i instal·lació es pot observar a la documentació gràfica que acompanya al projecte.

La marca i el model de les diferents lluminàries s'especifica en el pressupost.

Sistemes de control i regulació de les instal·lacions d'enllumenat

Les lluminàries estaran connectades a través de drivers, aquest donen l'opció de poder regular la intensitat lumínica.

Càlcul de línies

El càlcul de la secció de les línies es realitzarà respectant la caiguda de tensió màxima admesa en funció del tipus de receptor així com del màxim corrent admès en funció del tipus d'aïllament. Selecció en tot cas la secció que resulti més desfavorable.

Com a criteri de càlcul s'establirà el següent:

La intensitat nominal per les línies d'alimentació a electromotors, es calcularan considerant el 125% de la intensitat nominal a plena càrrega.

Les línies destinades a endolls per a usos d'oficina es calcularan considerant els coeficients de simultaneïtat establerts.

La intensitat nominal dels circuits d'enllumenat equipats amb làmpades de descàrrega, es calcularan considerant una potència en VA equivalent a la potència en W multiplicada per 1.8.

Càlculs lumínics

S'adjunta els càlculs lumínics a l'annex 2.

ME MEMÒRIA D'EXECUCIÓ

ME 1 Termini d'execució de les obres

La durada màxima de les obres serà de **DOS (2) MESOS** a partir de la data d'inici de l'obra, exclouent el temps de subministrament dels equips.

ME 2 Afectacions a serveis i usuaris

Les instal·lacions s'han de dur a terme sense el funcionament de l'equipament municipal.

Previ inici dels treballs, l'adjudicatari de les obres presentarà proposta d'afectació dels espais, aquesta proposta serà consensuada entre la Direcció Facultativa de l'obra i els Serveis que treballen a l'equipament. Un cop tots els Serveis validin/modifiquin la proposta, es crearà una planificació definitiva que servirà per seguir-la durant tot el transcurs de l'obra.

Qualsevol canvi sobre aquesta planificació, haurà de ser comunicat a la Direcció Facultativa amb temps suficient (5 dies laborables), per tornar a consensuar amb els Serveis afectats.

Els treballs interiors, tant d'instal·lador com de ram de paleta i els seus derivats, seguiran aquesta planificació. No es podrà accedir a cap espai interior, que no segueixi la planificació.

Aquesta dificultat ja ha estat prevista al termini d'execució previst de les obres, doncs els treballs poden arribar a ser intermitents, en alguns casos.

Si es necessita ocupació de la via pública o tall de carrer puntual per descàrrega de materials, es sol·licitarà al tècnic responsable del projecte del Servei d'Equipaments amb una antelació de 7 dies mínim.

ME 3 Resum de pressupost

La suma dels pressupostos parcials donen el Pressupost d'Execució Material de cada fase:

Capítol	Import
SISTEMA CONDICIONAMENTS, INSTAL·LACIONS I SERVEIS	84.495,00
SEGURETAT I SALUT	1.550,00
TOTAL PRESSUPOST EXECUCIÓ MATERIAL	86.045,00

ANNEXES

AN 1 CÀLCULS LUMÍNICS I FITXES

Iluro Hoquei Club - Mataró

Mesures del camp (segons CAD proporcionat): 91,3m x 55m
Alçada del muntatge: 18m
Nombre de columnes/postes: 4
Factor de manteniment: 0.90

Opció 1 (16 Projectors):
12 x WS270.7 LED AAA-LUX
4 x WS250.7 LED AAA-LUX
RESULTATS*: 364 lux / 0.79

Opció 2 (24 Projectors):
20 x WS270.7 LED AAA-LUX
4 x WSSTAD01.7 LED AAA-LUX
RESULTATS*: 584 lux / 0.79

*Càlcul realitzat segons els criteris de la normativa UNE-EN12193 d'il·luminació d'instal·lacions esportives.

Advertència:

Els valors nominals que figuren en aquest informe són el resultat de càlculs de precisió, basats en lluminàries posicionades amb precisió i en una relació fixa entre si i amb la zona examinada. A la pràctica, els valors poden variar a causa de les toleràncies en el posicionament de les lluminàries, les propietats de reflexió i/o el subministrament elèctric. Les diferències tolerades es defineixen en la norma EN-12193, clàusula 5.4, amb un màxim del 10%.

Fecha: 15.03.2021

Índice

Iluro Hoquei Club - Mataró	
Portada del proyecto	1
Índice	2
Hoquei Herba 300lx	
Datos de planificación	3
Lista de luminarias	4
Objetos (plano de situación)	5
Luminarias de deporte (lista de coordenadas)	6
Observador GR (sumario de resultados)	8
Superficies exteriores	
Trama Àrea de Joc	
Gráfico de valores (E, horizontal)	10
Hoquei Herba 500lx	
Datos de planificación	11
Lista de luminarias	12
Objetos (plano de situación)	13
Luminarias de deporte (lista de coordenadas)	14
Observador GR (sumario de resultados)	16
Superficies exteriores	
Trama Àrea de Joc	
Gráfico de valores (E, horizontal)	18

Hoquei Herba 500lx / Datos de planificación

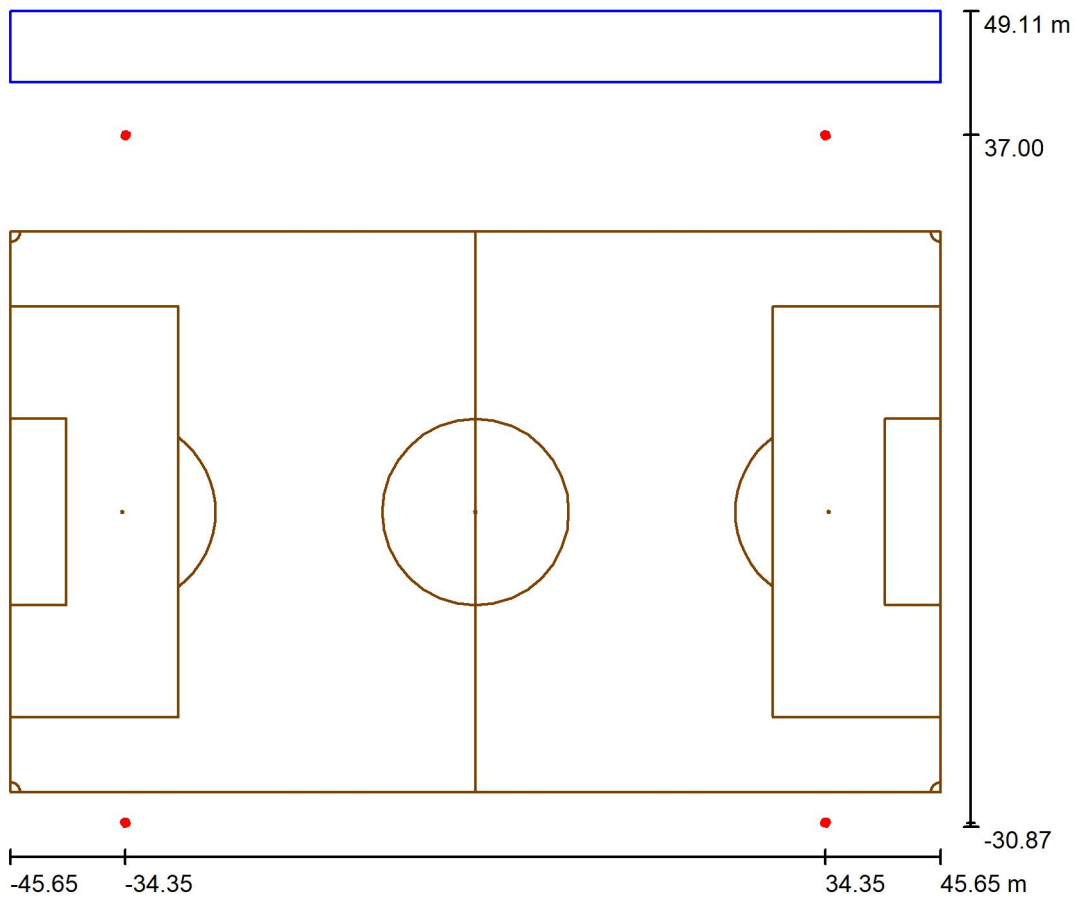

Factor mantenimiento: 0.90, ULR (Upward Light Ratio): 1.0%

Escala 1:742

Lista de piezas - Luminarias

N°	Pieza	Designación (Factor de corrección)	Φ (Luminaria) [lm]	Φ (Lámparas) [lm]	P [W]
1	20	AAA-LUX WS2707v 7.0.0 (1.000)	188480	221072	1550.0
2	4	AAA-LUX WS-STAD-01-07v 7.0.0 (1.000)	187684	221072	1550.0
Total:			4520342	Total: 5305728	37200.0

Hoquei Herba 500lx / Lista de luminarias

20 Pieza AAA-LUX WS2707v 7.0.0
N° de artículo:
Flujo luminoso (Luminaria): 188480 lm
Flujo luminoso (Lámparas): 221072 lm
Potencia de las luminarias: 1550.0 W
Clasificación luminarias según CIE: 100
Código CIE Flux: 91 97 99 100 85
Lámpara: 1 x LED SOURCE AAA-LUX (Factor de corrección 1.000).

Dispone de una imagen de la luminaria en nuestro catálogo de luminarias.

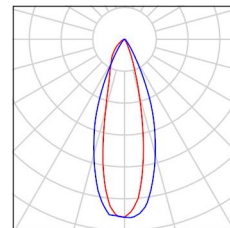

4 Pieza AAA-LUX WS-STAD-01-07v 7.0.0
N° de artículo:
Flujo luminoso (Luminaria): 187684 lm
Flujo luminoso (Lámparas): 221072 lm
Potencia de las luminarias: 1550.0 W
Clasificación luminarias según CIE: 100
Código CIE Flux: 95 98 100 100 85
Lámpara: 1 x LED SOURCE AAA-LUX (Factor de corrección 1.000).

Dispone de una imagen de la luminaria en nuestro catálogo de luminarias.

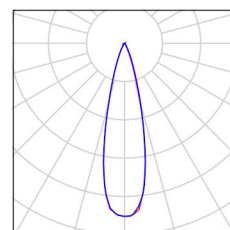

Hoquei Herba 500lx / Objetos (plano de situación)

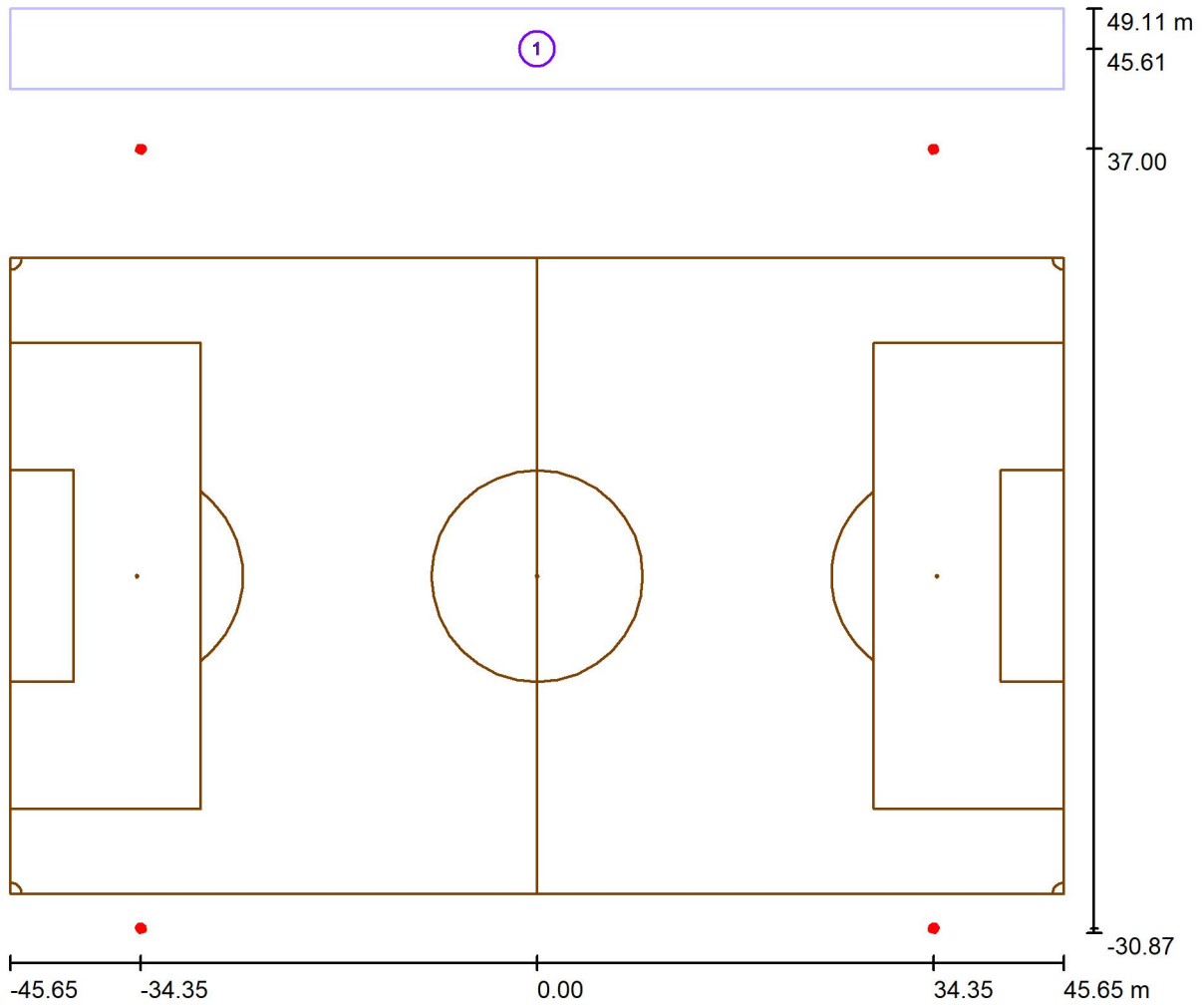

Escala 1 : 653

Objeto-Lista de piezas

N°	Pieza	Designación
1	1	Carrer de Galícia

Hoquei Herba 500lx / Luminarias de deporte (lista de coordenadas)

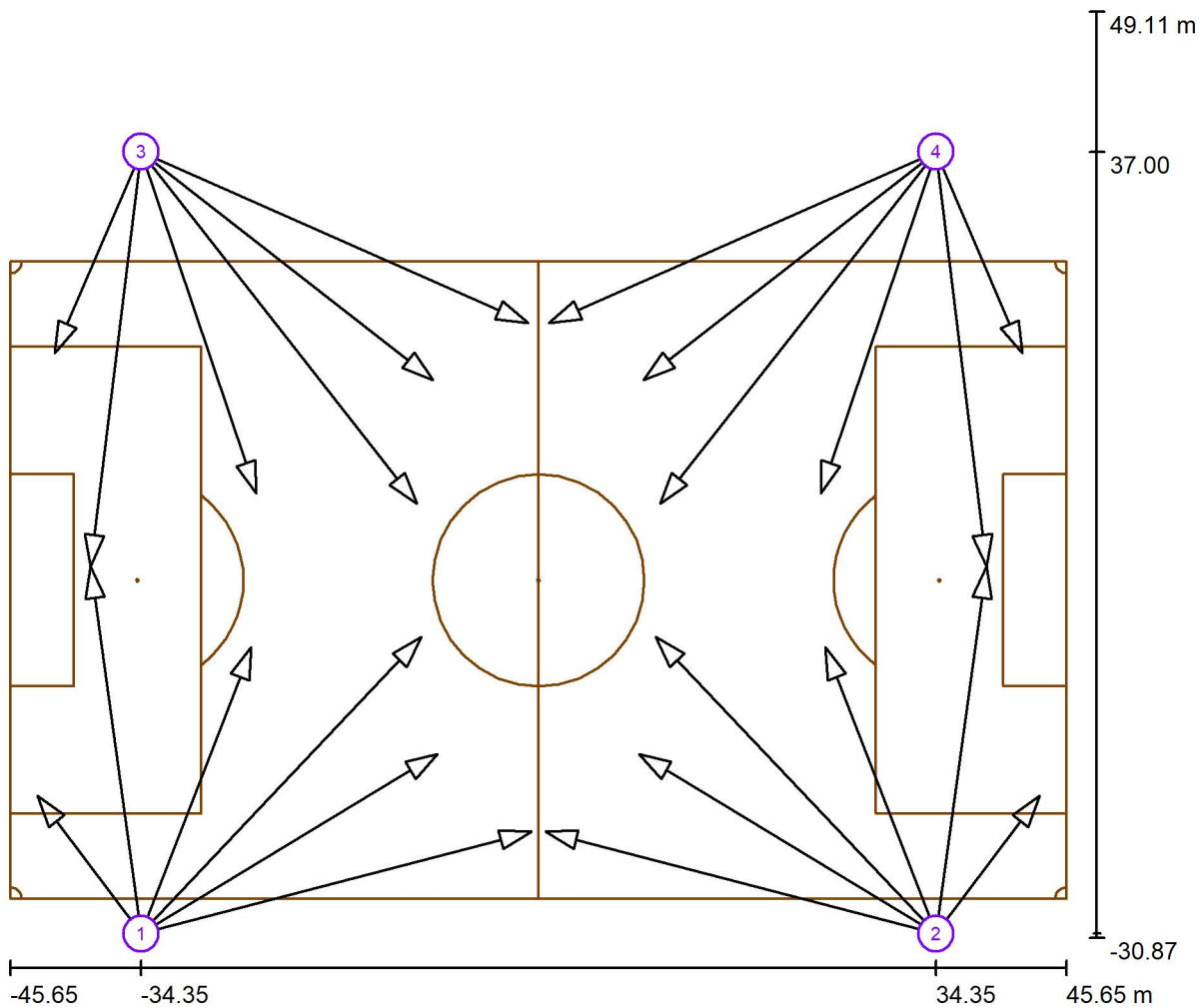

Escala 1 : 653

Lista de zonas luminarias deportivas

Luminaria	Índice	Posición [m]			Punto de irradiación [m]			Ángulo de irradiación [°]	Orientación	Mástil
		X	Y	Z	X	Y	Z			
AAA-LUX WS2707v 7.0.0	1	-34.350	-30.500	18.000	-24.800	-5.800	0.000	34.2	(C 0, G 0)	/
AAA-LUX WS2707v 7.0.0	1	-34.350	-30.500	18.000	-43.300	-18.600	0.000	50.4	(C 0, G 0)	/
AAA-LUX WS2707v 7.0.0	1	-34.350	-30.500	18.000	-0.600	-21.700	0.000	27.3	(C 0, G 0)	/
AAA-LUX WS2707v 7.0.0	1	-34.350	-30.500	18.000	-8.700	-15.000	0.000	31.0	(C 0, G 0)	/

Hoquei Herba 500lx / Luminarias de deporte (lista de coordenadas)

Lista de zonas luminarias deportivas

Luminaria	Índice	Posición [m]			Punto de irradiación [m]			Ángulo de irradiación [°]	Orientación	Mástil
		X	Y	Z	X	Y	Z			
AAA-LUX WS2707v 7.0.0	1	-34.350	-30.500	18.000	-10.100	-4.900	0.000	27.0	(C 0, G 0)	/
AAA-LUX WS2707v 7.0.0	2	34.350	-30.500	18.000	24.800	-5.800	0.000	34.2	(C 0, G 0)	/
AAA-LUX WS2707v 7.0.0	2	34.350	-30.500	18.000	43.300	-18.600	0.000	50.4	(C 0, G 0)	/
AAA-LUX WS2707v 7.0.0	2	34.350	-30.500	18.000	0.600	-21.700	0.000	27.3	(C 0, G 0)	/
AAA-LUX WS2707v 7.0.0	2	34.350	-30.500	18.000	8.700	-15.000	0.000	31.0	(C 0, G 0)	/
AAA-LUX WS2707v 7.0.0	2	34.350	-30.500	18.000	10.100	-4.900	0.000	27.0	(C 0, G 0)	/
AAA-LUX WS- STAD-01-07v 7.0.0	1	-34.350	-30.500	18.000	-38.700	1.200	0.000	29.4	(C 0, G 0)	/
AAA-LUX WS- STAD-01-07v 7.0.0	2	34.350	-30.500	18.000	38.700	1.200	0.000	29.4	(C 0, G 0)	/
AAA-LUX WS2707v 7.0.0	3	-34.350	37.000	18.000	-24.400	7.500	0.000	30.0	(C 0, G 0)	/
AAA-LUX WS2707v 7.0.0	3	-34.350	37.000	18.000	-41.800	19.600	0.000	43.6	(C 0, G 0)	/
AAA-LUX WS2707v 7.0.0	3	-34.350	37.000	18.000	-9.100	17.300	0.000	29.3	(C 0, G 0)	/
AAA-LUX WS2707v 7.0.0	3	-34.350	37.000	18.000	-0.900	22.200	0.000	26.2	(C 0, G 0)	/
AAA-LUX WS2707v 7.0.0	3	-34.350	37.000	18.000	-10.500	6.600	0.000	25.0	(C 0, G 0)	/
AAA-LUX WS2707v 7.0.0	4	34.350	37.000	18.000	24.400	7.500	0.000	30.0	(C 0, G 0)	/
AAA-LUX WS2707v 7.0.0	4	34.350	37.000	18.000	41.800	19.600	0.000	43.6	(C 0, G 0)	/
AAA-LUX WS2707v 7.0.0	4	34.350	37.000	18.000	9.100	17.300	0.000	29.3	(C 0, G 0)	/
AAA-LUX WS2707v 7.0.0	4	34.350	37.000	18.000	0.900	22.200	0.000	26.2	(C 0, G 0)	/
AAA-LUX WS2707v 7.0.0	4	34.350	37.000	18.000	10.500	6.600	0.000	25.0	(C 0, G 0)	/
AAA-LUX WS- STAD-01-07v 7.0.0	3	-34.350	37.000	18.000	-38.700	1.200	0.000	26.5	(C 0, G 0)	/
AAA-LUX WS- STAD-01-07v 7.0.0	4	34.350	37.000	18.000	38.700	1.200	0.000	26.5	(C 0, G 0)	/

Hoquei Herba 500lx / Observador GR (sumario de resultados)

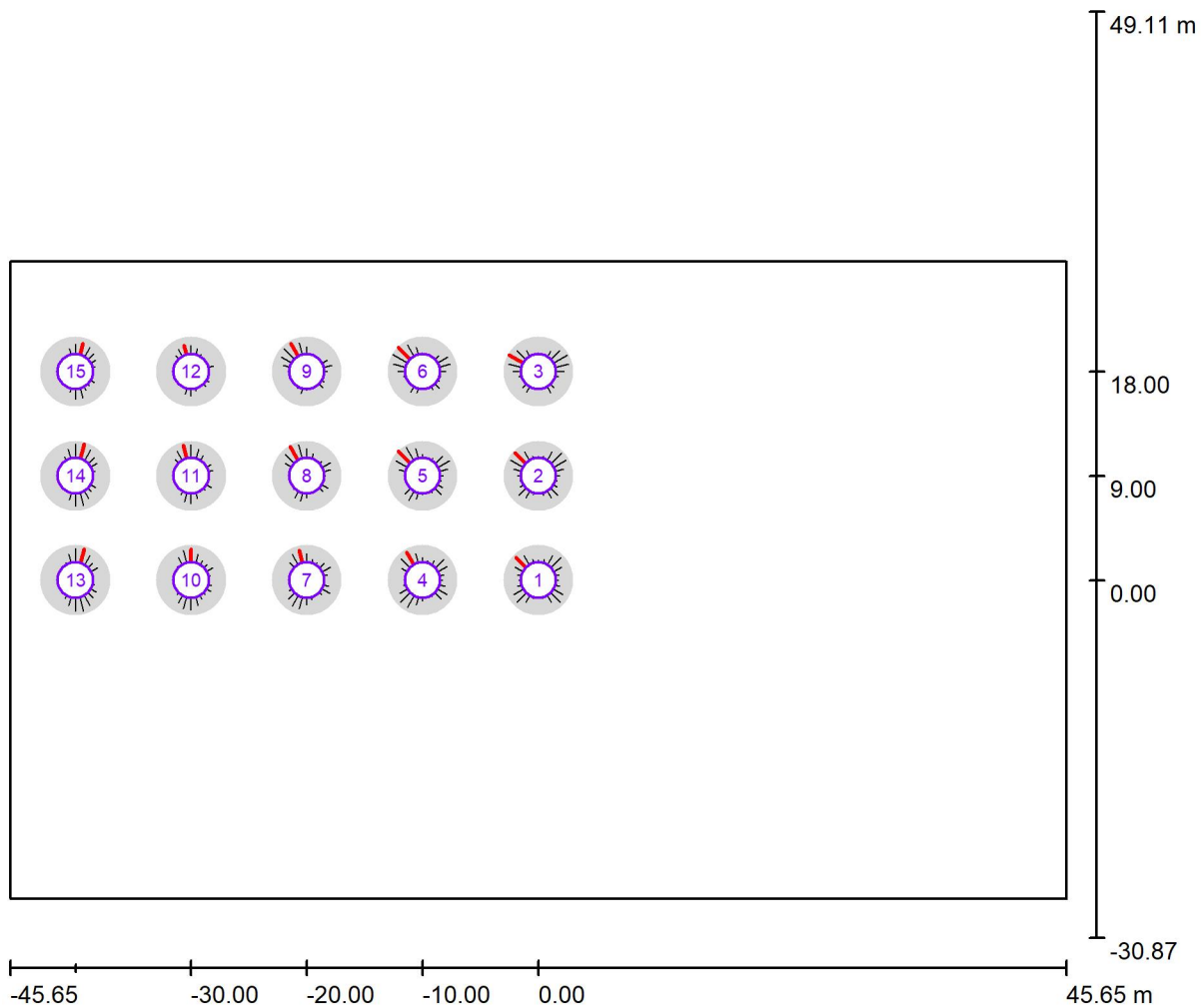

Escala 1 : 653

Lista de puntos de cálculo GR

Nº	Designación	Posición [m]			Área del ángulo visual [°]				Max
		X	Y	Z	Inicio	Fin	Amplitud de paso	Inclination	
1	Observador GR 1	0.000	0.000	1.700	0.0	360.0	15.0	-2.0	38 ²⁾
2	Observador GR 2	0.000	9.000	1.700	0.0	360.0	15.0	-2.0	39 ²⁾
3	Observador GR 3	0.000	18.000	1.700	0.0	360.0	15.0	-2.0	40 ²⁾
4	Observador GR 4	-10.000	0.000	1.700	0.0	360.0	15.0	-2.0	39 ²⁾

Hoquei Herba 500lx / Observador GR (sumario de resultados)

Lista de puntos de cálculo GR

N°	Designación	Posición [m]			Área del ángulo visual [°]				Max
		X	Y	Z	Inicio	Fin	Amplitud de paso	Inclination	
5	Observador GR 5	-10.000	9.000	1.700	0.0	360.0	15.0	-2.0	41 ²⁾
6	Observador GR 6	-10.000	18.000	1.700	0.0	360.0	15.0	-2.0	41 ²⁾
7	Observador GR 7	-20.000	0.000	1.700	0.0	360.0	15.0	-2.0	37 ²⁾
8	Observador GR 8	-20.000	9.000	1.700	0.0	360.0	15.0	-2.0	40 ²⁾
9	Observador GR 9	-20.000	18.000	1.700	0.0	360.0	15.0	-2.0	39 ²⁾
10	Observador GR 10	-30.000	0.000	1.700	0.0	360.0	15.0	-2.0	37 ²⁾
11	Observador GR 11	-30.000	9.000	1.700	0.0	360.0	15.0	-2.0	38 ²⁾
12	Observador GR 12	-30.000	18.000	1.700	0.0	360.0	15.0	-2.0	33 ²⁾
13	Observador GR 13	-40.000	0.000	1.700	0.0	360.0	15.0	-2.0	39 ²⁾
14	Observador GR 14	-40.000	9.000	1.700	0.0	360.0	15.0	-2.0	39 ²⁾
15	Observador GR 15	-40.000	18.000	1.700	0.0	360.0	15.0	-2.0	35 ²⁾

2) La luminancia difusa equivalente del entorno que ha sido calculada presupone que el entorno presenta una reflexión completamente difusa (conforme a la norma EN 12464-2).

Hoquei Herba 500lx / Trama Àrea de Joc / Gráfico de valores (E, horizontal)

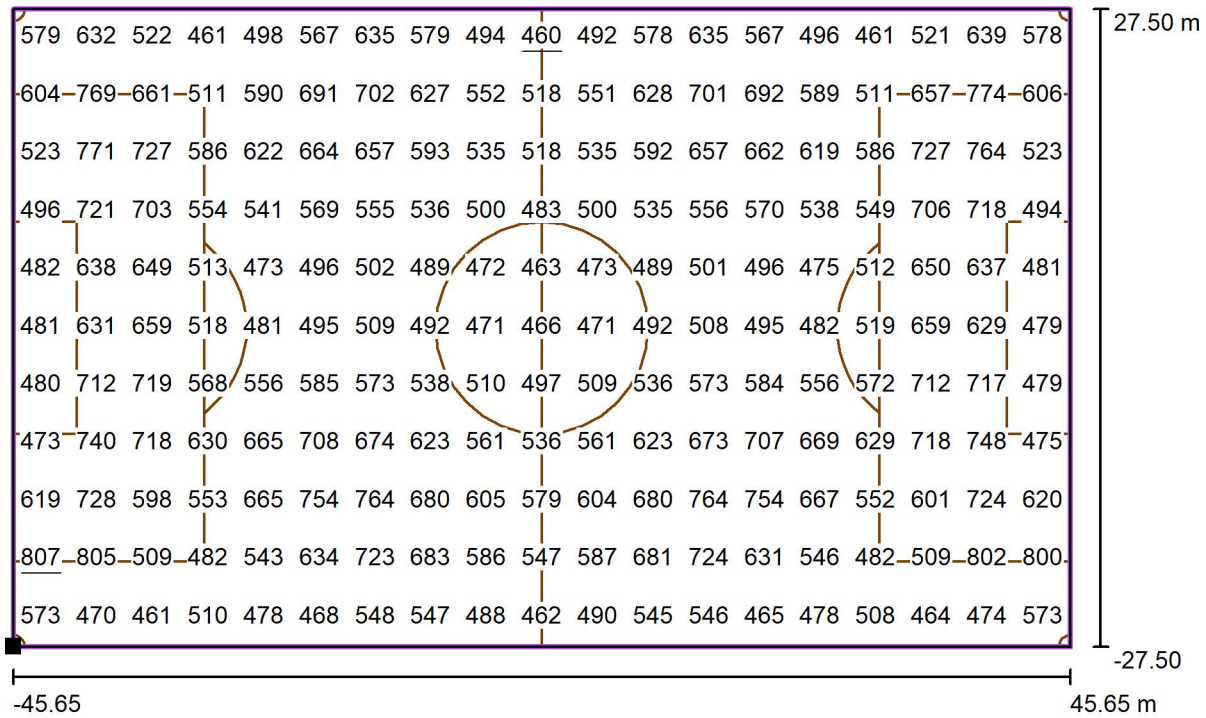

Valores en Lux, Escala 1 : 653

Situación de la superficie en la escena exterior:

Punto marcado: (-45.650 m, -27.500 m, 0.000 m)



Trama: 19 x 11 Puntos

E_m [lx]
584

E_{min} [lx]
460

E_{max} [lx]
807

E_{min} / E_m
0.79

E_{min} / E_{max}
0.57

ESTAT D'AMIDAMENTS I PRESSUPOST

EA ESTAT D'AMIDAMENTS

AMIDAMENTS

Data: 10/05/23

Pàg.: 1

Obra 01 PRESSUPOST EE0280423
 Capítol 01 SISTEMA CONDICIONAMENTS, INSTAL·LACIONS I SERVEIS
 Títol 3 01 INSTAL·LACIONS D'IL·LUMINACIÓ

NUM.	CODI	UA	DESCRIPCIÓ
1	MITJANSELEV	U	Muntatge, desmuntatge i la part proporcional del lloguer i despeses associades als mitjants d'elevació i equip auxiliar per la instal·lació del nous projectors i retirada dels vells.

Num.	Text	Tipus	[C]	[D]	[E]	[F]	TOTAL	Fórmula
------	------	-------	-----	-----	-----	-----	-------	---------

1			1,000				1,000	C#*D#*E#*F#
---	--	--	-------	--	--	--	-------	-------------

TOTAL AMIDAMENT 1,000

2 SUPORTMET U Adaptació de suports metàl·lics en columnes per a la instal·lació dels nous projectors

Num.	Text	Tipus	[C]	[D]	[E]	[F]	TOTAL	Fórmula
------	------	-------	-----	-----	-----	-----	-------	---------

1	1 per columna		4,000				4,000	C#*D#*E#*F#
---	---------------	--	-------	--	--	--	-------	-------------

TOTAL AMIDAMENT 4,000

3 REPARBT U Referències elèctriques d'alimentació de columnes d'enllumenat amb cablejat lliure d'halògens de 5x6mm², per a cada una de les columnes, en cas de ser necessari.

Num.	Text	Tipus	[C]	[D]	[E]	[F]	TOTAL	Fórmula
------	------	-------	-----	-----	-----	-----	-------	---------

1			1,000				1,000	C#*D#*E#*F#
---	--	--	-------	--	--	--	-------	-------------

TOTAL AMIDAMENT 1,000

4 REVBT001 U Revisió i resolució de fuites en línies elèctriques, caixes de derivació i reforma del quadre de protecció i comandament segons necessitats previstes de l'obra

Num.	Text	Tipus	[C]	[D]	[E]	[F]	TOTAL	Fórmula
------	------	-------	-----	-----	-----	-----	-------	---------

1			1,000				1,000	C#*D#*E#*F#
---	--	--	-------	--	--	--	-------	-------------

TOTAL AMIDAMENT 1,000

5 RECALC U Recàlcul estructural de les columnes segons necessitats dels projectors previstos

Num.	Text	Tipus	[C]	[D]	[E]	[F]	TOTAL	Fórmula
------	------	-------	-----	-----	-----	-----	-------	---------

2			1,000				1,000	C#*D#*E#*F#
---	--	--	-------	--	--	--	-------	-------------

TOTAL AMIDAMENT 1,000

6 PROJLEG U Projecte de legalització de la instal·lació elèctrica de BT, incloent visats, inspecció d'ECA i inscripció a indústria

Num.	Text	Tipus	[C]	[D]	[E]	[F]	TOTAL	Fórmula
------	------	-------	-----	-----	-----	-----	-------	---------

1			1,000				1,000	C#*D#*E#*F#
---	--	--	-------	--	--	--	-------	-------------

TOTAL AMIDAMENT 1,000

Obra 01 PRESSUPOST EE0280423
 Capítol 01 SISTEMA CONDICIONAMENTS, INSTAL·LACIONS I SERVEIS
 Títol 3 02 EQUIPS

NUM.	CODI	UA	DESCRIPCIÓ
------	------	----	------------

AMIDAMENTS

Data: 10/05/23

Pàg.: 2

1	LS0071	U	Suministrament i instal·lació de projector LED 1550W WS270RS 5200 K 400V AAA-LUX o equivalent						
Num.	Text	Tipus	[C]	[D]	[E]	[F]	TOTAL	Fórmula	
1			20,000				20,000	C#*D#*E#*F#	
TOTAL AMIDAMENT							20,000		

2	LS0025	U	Suministrament i instal·lació de projector LED 1550W WS STAD-01 5200K 400V AAA-LUX o equivalent						
Num.	Text	Tipus	[C]	[D]	[E]	[F]	TOTAL	Fórmula	
1			4,000				4,000	C#*D#*E#*F#	
TOTAL AMIDAMENT							4,000		

3	LS0052	U	Suministrament i instal·lació de sistema de regulació AAA-840404 CONTROL BOX 2.0 o equivalent, incloent antena i configuració.						
Num.	Text	Tipus	[C]	[D]	[E]	[F]	TOTAL	Fórmula	
1			1,000				1,000	C#*D#*E#*F#	
TOTAL AMIDAMENT							1,000		

4	LS0048	U	Suministrament i instal·lació de botonera Indoor de 6 escenes AAA-840602 SB GROUP WIRED o equivalent						
Num.	Text	Tipus	[C]	[D]	[E]	[F]	TOTAL	Fórmula	
1			1,000				1,000	C#*D#*E#*F#	
TOTAL AMIDAMENT							1,000		

Obra 01 PRESSUPOST EE0280423
 Capítol 02 SEGURETAT I SALUT

NUM.	CODI	UA	DESCRIPCIÓ					
1	SISOBRA	u	Despeses de seguretat i salut en obra segons tipologia del projecte, incloent treballs en alçada					
Num.	Text	Tipus	[C]	[D]	[E]	[F]	TOTAL	Fórmula
1			1,000				1,000	C#*D#*E#*F#
TOTAL AMIDAMENT							1,000	

PR PRESSUPOST

Quadre de preus I

Quadre de preus II

Justificació de preus

Pressupost

Resum del pressupost

Últim full

QUADRE DE PREUS NÚMERO 1

Data: 10/05/23

Pàg.: 1

NÚMERO	CODI	UA	DESCRIPCIÓ	PREU	
P-1	LS0025	U	Suministrament i instal·lació de projector LED 1550W WS STAD-01 5200K 400V AAA-LUX o equivalent (DOS MIL VUIT-CENTS SETANTA-CINC EUROS)	2.875,00	€
P-2	LS0048	U	Suministrament i instal·lació de botonera Indoor de 6 escenes AAA-840602 SB GROUP WIRED o equivalent (CINC-CENTS EUROS)	500,00	€
P-3	LS0052	U	Suministrament i instal·lació de sistema de regulació AAA-840404 CONTROL BOX 2.0 o equivalent, incloent antena i configuració. (MIL SET-CENTS CINQUANTA EUROS)	1.750,00	€
P-4	LS0071	U	Suministrament i instal·lació de projector LED 1550W WS270RS 5200 K 400V AAA-LUX o equivalent (DOS MIL VUIT-CENTS SETANTA-CINC EUROS)	2.875,00	€
P-5	MITJANSELEV	U	Muntatge, desmuntatge i la part proporcional del lloguer i despeses associades als mitjants d'elevació i equip auxiliar per la instal·lació del nous projectors i retirada dels vells. (MIL QUATRE-CENTS SETANTA-CINC EUROS)	1.475,00	€
P-6	PROJLEG	U	Projecte de legalització de la instal·lació elèctrica de BT ,incloent visats, inspecció d'ECA i inscripció a indústria (MIL NOU-CENTS VUITANTA EUROS)	1.980,00	€
P-7	RECALC	U	Recàlcul estructural de les columnes segons necessitats dels projectors previstos (MIL SIS-CENTS CINQUANTA EUROS)	1.650,00	€
P-8	REPARBT	U	Refer línies elèctriques d'alimentació de columnes d'enllumenat amb cablejat lliure d'halogens de 5x6mm ² , per a cada una de les columnes, en cas de ser necessari. (TRES MIL CINC-CENTS EUROS)	3.500,00	€
P-9	REVBT001	U	Revisió i resolució de fuites en línies elèctriques, caixes de derivació i reforma del quadre de protecció i comandament segons necessitats previstes de l'obra (MIL CINC-CENTS EUROS)	1.500,00	€
P-10	SISOBRA	u	Despeses de seguretat i salut en obra segons tipologia del projecte, incloent treballs en alçada (MIL CINC-CENTS CINQUANTA EUROS)	1.550,00	€
P-11	SUPPORTMET	U	Adaptació de suports metàl·lics en columnes per a la instal·lació dels nous projectors (SET-CENTS VUITANTA-CINC EUROS)	785,00	€

PROJECTE EXECUTIU
EE0280423 - Substitució de projectors led al CAMP HOQUEI GESPA
C/ GALICIA, 08301 Mataró

QUADRE DE PREUS NÚMERO 1

Data: 10/05/23

Pàg.: 2

NÚMERO	CODI	UA	DESCRIPCIÓ	PREU
--------	------	----	------------	------

QUADRE DE PREUS NÚMERO 2

Data: 10/05/23

Pàg.: 1

NÚMERO	CODI	UA	DESCRIPCIÓ	PREU
P-1	LS0025	U	Suministrament i instal·lació de projector LED 1550W WS STAD-01 5200K 400V AAA-LUX o equivalent	2.875,00 €
			Sense descomposició	2.875,00000 €
P-2	LS0048	U	Suministrament i instal·lació de botonera Indoor de 6 escenes AAA-840602 SB GROUP WIRED o equivalent	500,00 €
			Sense descomposició	500,00000 €
P-3	LS0052	U	Suministrament i instal·lació de sistema de regulació AAA-840404 CONTROL BOX 2.0 o equivalent, incloent antena i configuració.	1.750,00 €
			Sense descomposició	1.750,00000 €
P-4	LS0071	U	Suministrament i instal·lació de projector LED 1550W WS270RS 5200 K 400V AAA-LUX o equivalent	2.875,00 €
			Sense descomposició	2.875,00000 €
P-5	MITJANSEL	U	Muntatge, desmuntatge i la part proporcional del lloguer i despeses associades als mitjants d'elevació i equip auxiliar per la instal·lació del nous projectors i retirada dels vells.	1.475,00 €
			Sense descomposició	1.475,00000 €
P-6	PROJLEG	U	Projecte de legalització de la instal·lació elèctrica de BT ,incloent visats, inspecció d'ECA i inscripció a indústria	1.980,00 €
			Sense descomposició	1.980,00000 €
P-7	RECALC	U	Recàlcul estructural de les columnes segons necessitats dels projectors previstos	1.650,00 €
			Sense descomposició	1.650,00000 €
P-8	REPARBT	U	Refer línies elèctriques d'alimentació de columnes d'enllumenat amb cablejat lliure d'halogens de 5x6mm ² , per a cada una de les columnes, en cas de ser necessari.	3.500,00 €
			Sense descomposició	3.500,00000 €
P-9	REVBT001	U	Revisió i resolució de fuites en línies elèctriques, caixes de derivació i reforma del quadre de protecció i comandament segons necessitats previstes de l'obra	1.500,00 €
			Sense descomposició	1.500,00000 €
P-10	SISOBRA	u	Despeses de seguretat i salut en obra segons tipologia del projecte, incloent treballs en alçada	1.550,00 €
			Sense descomposició	1.550,00000 €
P-11	SUPPORTME	U	Adaptació de suports metàl·lics en columnes per a la instal·lació dels nous projectors	785,00 €
			Sense descomposició	785,00000 €

PROJECTE EXECUTIU
EE0280423 - Substitució de projectors led al CAMP HOQUEI GESPA
C/ GALICIA, 08301 Mataró

QUADRE DE PREUS NÚMERO 2

Data: 10/05/23

Pàg.: 2

NÚMERO	CODI	UA	DESCRIPCIÓ	PREU
--------	------	----	------------	------

JUSTIFICACIÓ DE PREUS

PARTIDES D'OBRA

NÚM	CODI	UA	DESCRIPCIÓ		PREU
	FL1200W07G83	U	Suministrament i instal·lació de Projectors STADIUM PROJECT d'entre 1200-2000W de 5.000°K de potència, amb driver fix.	Rend.: 1,000	1.185,00 €
				COST DIRECTE	1.077,27273
				DESPESES INDIRECTES 10,00 %	107,72727
				COST EXECUCIÓ MATERIAL	1.185,0000
P-1	LS0025	U	Suministrament i instal·lació de projector LED 1550W WS STAD-01 5200K 400V AAA-LUX o equivalent	Rend.: 1,000	2.875,00 €
				COST DIRECTE	2.613,63636
				DESPESES INDIRECTES 10,00 %	261,36364
				COST EXECUCIÓ MATERIAL	2.875,0000
P-2	LS0048	U	Suministrament i instal·lació de botonera Indoor de 6 escenes AAA-840602 SB GROUP WIRED o equivalent	Rend.: 1,000	500,00 €
				COST DIRECTE	454,54545
				DESPESES INDIRECTES 10,00 %	45,45455
				COST EXECUCIÓ MATERIAL	500,0000
P-3	LS0052	U	Suministrament i instal·lació de sistema de regulació AAA-840404 CONTROL BOX 2.0 o equivalent, incloent antena i configuració.	Rend.: 1,000	1.750,00 €
				COST DIRECTE	1.590,90909
				DESPESES INDIRECTES 10,00 %	159,09091
				COST EXECUCIÓ MATERIAL	1.750,0000
P-4	LS0071	U	Suministrament i instal·lació de projector LED 1550W WS270RS 5200 K 400V AAA-LUX o equivalent	Rend.: 1,000	2.875,00 €
				COST DIRECTE	2.613,63636
				DESPESES INDIRECTES 10,00 %	261,36364
				COST EXECUCIÓ MATERIAL	2.875,0000
P-5	MITJANSELEV	U	Muntatge, desmuntatge i la part proporcional del lloguer i despeses associades als mitjants d'elevació i equip auxiliar per la instal·lació del nous projectors i retirada dels vells.	Rend.: 1,000	1.475,00 €
				COST DIRECTE	1.340,90909
				DESPESES INDIRECTES 10,00 %	134,09091
				COST EXECUCIÓ MATERIAL	1.475,0000
P-6	PROJLEG	U	Projecte de legalització de la instal·lació elèctrica de BT ,incloent visats, inspecció d'ECA i inscripció a industria	Rend.: 1,000	1.980,00 €
				COST DIRECTE	1.800,00000
				DESPESES INDIRECTES 10,00 %	180,00000
				COST EXECUCIÓ MATERIAL	1.980,0000

JUSTIFICACIÓ DE PREUS

PARTIDES D'OBRA

NÚM	CODI	UA	DESCRIPCIÓ			PREU
P-7	RECALC	U	Recàlcul estructural de les columnes segons necessitats dels projectors previstos	Rend.: 1,000		1.650,00 €
				COST DIRECTE		1.500,00000
				DESPESES INDIRECTES	10,00 %	150,00000
				COST EXECUCIÓ MATERIAL		1.650,0000
P-8	REPARBT	U	Refer línies elèctriques d'alimentació de columnes d'enllumenat amb cablejat lliure d'halogens de 5x6mm ² , per a cada una de les columnes, en cas de ser necessari.	Rend.: 1,000		3.500,00 €
				COST DIRECTE		3.181,81818
				DESPESES INDIRECTES	10,00 %	318,18182
				COST EXECUCIÓ MATERIAL		3.500,0000
P-9	REVB001	U	Revisió i resolució de fuites en línies elèctriques, caixes de derivació i reforma del quadre de protecció i comandament segons necessitats previstes de l'obra	Rend.: 1,000		1.500,00 €
				COST DIRECTE		1.363,63636
				DESPESES INDIRECTES	10,00 %	136,36364
				COST EXECUCIÓ MATERIAL		1.500,0000
P-10	SISOBRA	u	Despeses de seguretat i salut en obra segons tipologia del projecte, incloent treballs en alçada	Rend.: 1,000		1.550,00 €
				COST DIRECTE		1.409,09091
				DESPESES INDIRECTES	10,00 %	140,90909
				COST EXECUCIÓ MATERIAL		1.550,0000
P-11	SUPPORTMET	U	Adaptació de suports metàl·lics en columnes per a la instal·lació dels nous projectors	Rend.: 1,000		785,00 €
				COST DIRECTE		713,63636
				DESPESES INDIRECTES	10,00 %	71,36364
				COST EXECUCIÓ MATERIAL		785,0000

PRESSUPOST

Data: 10/05/23

Pàg.: 1

Obra	01	Pressupost EE0280423
Capítol	01	SISTEMA CONDICIONAMENTS, INSTAL·LACIONS I SERVEIS
Títol 3	01	INSTAL·LACIONS D'IL·LUMINACIÓ

NUM. CODI	UA	DESCRIPCIÓ	PREU	AMIDAMENT	IMPORT
1	MITJANSELEV U	Muntatge, desmuntatge i la part proporcional del lloguer i despeses associades als mitjants d'elevaci Muntatge, desmuntatge i la part proporcional del lloguer i despeses associades als mitjants d'elevació i equip auxiliar per la instal·lació del nous projectors i retirada dels vells. (P - 5)	1.475,00	1,000	1.475,00
2	SUPPORTMET U	Adaptació de suports metàl·lics en columnes per a la instal·lació dels nous projectors Adaptació de suports metàl·lics en columnes per a la instal·lació dels nous projectors (P - 11)	785,00	4,000	3.140,00
3	REPARBT U	Refer línies lectriques d'alimentació de columnes d'enllumenat amb cablejat lliure d'halogens de 5x6 Refer línies elèctriques d'alimentació de columnes d'enllumenat amb cablejat lliure d'halogens de 5x6mm ² , per a cada una de les columnes, en cas de ser necessari. (P - 8)	3.500,00	1,000	3.500,00
4	REVB001 U	Revisió i resolució de fuites en línies elèctriques, caixes de derivació, reforma del quadre de prot Revisió i resolució de fuites en línies elèctriques, caixes de derivació i reforma del quadre de protecció i comandament segons necessitats previstes de l'obra (P - 9)	1.500,00	1,000	1.500,00
5	RECALC U	Recàlcul estructural de les columnes segons necessitats dels projectors previstos Recàlcul estructural de les columnes segons necessitats dels projectors previstos (P - 7)	1.650,00	1,000	1.650,00
6	PROJLEG U	Projecte de legalització de la instal·lació elèctrica de BT Projecte de legalització de la instal·lació elèctrica de BT ,incloent visats, inspecció d'ECA i inscripció a indústria (P - 6)	1.980,00	1,000	1.980,00
TOTAL	Títol 3	01.01.01			13.245,00

Obra	01	Pressupost EE0280423
Capítol	01	SISTEMA CONDICIONAMENTS, INSTAL·LACIONS I SERVEIS
Títol 3	02	EQUIPS

NUM. CODI	UA	DESCRIPCIÓ	PREU	AMIDAMENT	IMPORT
1	LS0071 U	Suministrament i instal·lació de projector LED 1550W WS270RS 5200 K 400V AAA Suministrament i instal·lació de projector LED 1550W WS270RS 5200 K 400V AAA-LUX o equivalent (P - 4)	2.875,00	20,000	57.500,00
2	LS0025 U	Suministrament i instal·lació de projector LED 1550W WS STAD-01 5200K 400V AAA-LUX Suministrament i instal·lació de projector LED 1550W WS STAD-01 5200K 400V AAA-LUX o equivalent (P - 1)	2.875,00	4,000	11.500,00
3	LS0052 U	Suministrament i instal·lació de sistema de regulació AAA-840404 CONTROL BOX 2.0 Suministrament i instal·lació de sistema de regulació AAA-840404 CONTROL BOX 2.0 o equivalent, incloent antena i configuració. (P - 3)	1.750,00	1,000	1.750,00
4	LS0048 U	Suministrament i instal·lació de botonera Indoor de 6 escenes AAA-840602 SB GROUP WIRED Suministrament i instal·lació de botonera Indoor de 6 escenes AAA-840602 SB GROUP WIRED o equivalent (P - 2)	500,00	1,000	500,00

PRESSUPOST

Data: 10/05/23

Pàg.: 2

TOTAL	Títol 3	01.01.02				71.250,00
--------------	----------------	-----------------	--	--	--	------------------

Obra	01	Pressupost EE0280423
Capítol	02	SEGURETAT I SALUT

NUM. CODI	UA	DESCRIPCIÓ	PREU	AMIDAMENT	IMPORT
1	SISOBRA	u			
		Despeses de seguretat i salut en obra segons tipologia del projecte	1.550,00	1,000	1.550,00
		Despeses de seguretat i salut en obra segons tipologia del projecte, incloent treballs en alçada (P - 10)			

TOTAL	Capítol	01.02			1.550,00
--------------	----------------	--------------	--	--	-----------------

RESUM DE PRESSUPOST

Data: 10/05/23

Pag.: 1

NIVELL 2: Capítol			Import
Capítol	01.01	SISTEMA CONDICIONAMENTS, INSTAL·LACIONS I SERVEIS	84.495,00
Capítol	01.02	SEGURETAT I SALUT	1.550,00
Obra	01	Pressupost EE0280423	86.045,00
			86.045,00
NIVELL 1: Obra			Import
Obra	01	Pressupost EE0280423	86.045,00
			86.045,00

PROJECTE EXECUTIU
EE0280423 - Substitució de projectors led al CAMP HOQUEI GESPA
C/ GALICIA, 08301 Mataró

PRESSUPOST D'EXECUCIÓ PER CONTRACTE

Pàg. 1

PRESSUPOST D'EXECUCIÓ MATERIAL.....	86.045,00
13 % Despeses generals SOBRE 86.045,00.....	11.185,85
6 % Benefici industrial SOBRE 86.045,00.....	5.162,70
Subtotal	102.393,55
21 % IVA SOBRE 102.393,55.....	21.502,65
TOTAL PRESSUPOST PER CONTRACTE	€ 123.896,20

Aquest pressupost d'execució per contracte puja a

(CENT VINT-I-TRES MIL VUIT-CENTS NORANTA-SIS EUROS AMB VINT CÈNTIMS)

Mataró, MAIG 2023

Marisol Carrillo
Arquitecta,
Cap de Servei d'Equipaments Municipals

Manel Alba
Enginyer tècnic industrial
Unitat d'instal·lacions

NORMATIVA TÈCNICA APLICABLE

El Decret 462/1971 del *Ministerio de la Vivienda* (BOE: 24/3/71): "*Normas sobre redacción de proyectos y dirección de obras de edificación*", estableix que en la memòria i en el plec de prescripcions tècniques particulars de qualsevol projecte d'edificació es faci constar expressament l'observança de les *normas de la presidencia del gobierno* i les del *ministerio de la vivienda* sobre la construcció vigents.

És per això convenient que en la memòria figuri un paràgraf que faci al·lusió a l'esmentat decret i especifiqui que en el projecte s'han observat les normes vigents aplicables sobre construcció.

Així mateix, en el plec de prescripcions tècniques particulars s'inclourà una relació de les normes vigents aplicables sobre construcció i es remarcarà que en l'execució de l'obra s'observaran les mateixes.

El marc normatiu actual de l'edificació es basa en la Llei d'Ordenació de l'Edificació, que es desplega amb el Codi tècnic de l'Edificació, CTE, i es complementa amb la resta de reglaments i disposicions d'àmbit estatal, autonòmic i local. També, cal tenir present que, en molts casos, el text legal remet a altres normes, com UNE-EN, UNE, CEI, CEN.

Paral·lelament, per garantir les exigències de qualitat de l'edificació, les característiques tècniques dels productes, equips i sistemes que s'incorporin amb caràcter permanent als edificis, hauran de dur el marcatge CE, de conformitat amb la Directiva 89/106/CEE de productes de construcció, i els Decrets i normes harmonitzades que la despleguen.

En aquest document d'ajuda la normativa tècnica s'ha estructurat en relació als capítols del projecte per facilitar la seva aplicació. S'ordena en aspectes generals, requisits generals de l'edifici, sistemes constructius i, finalment, documentació complementària del projecte com la certificació energètica o el control de qualitat. S'identifica en color negre la normativa d'àmbit estatal, en color vermell la normativa de l'àmbit català i en color blau es preveuen les possibles ordenances i disposicions municipals.

Aquesta relació de normativa tècnica té caràcter genèric i caldrà adequar-la i completar-la en cada projecte en funció del seu abast i dels usos previstos.

Nota:

Color negre: legislació d'àmbit estatal

Color granate: legislació d'àmbit autonòmic

Color blau: legislació d'àmbit municipal

Normativa tècnica general d'Edificació

Aspectes generals

Ley de Ordenación de la Edificación, LOE

Ley 38/1999 (BOE: 06/11/99), modificació: Ley 52/2002, (BOE 31/12/02). Modificada pels Pressupostos generals de l'estat per a l'any 2003. art. 105 i la Ley 8/2013 (BOE 27/6/2013)

Código Técnico de la Edificación, CTE

RD 314/2006, de 17 de març de 2006 (BOE 28/03/2006), modificat per RD 1371/2007 (BOE 23/10/2007) i per RD 1675/2008 (BOE 18/10/2008), i les seves correccions d'errades (BOE 20/12/2007 i 25/01/2008)

Orden VIV 984/2009 (BOE 23/4/2009), i la seva correcció d'errades (BOE 23/09/2009)

RD 173/2010 pel qual es modifica el Codi Tècnic de l'Edificació, en matèria d'accessibilitat i no discriminació a persones amb discapacitat (BOE 11/03/2010)

Ley 8/2013 (BOE 27/6/2013)

Orden FOM/ 1635/2013, d'actualització del DB HE (BOE 12/09/2013) amb correcció d'errades (BOE 08/11/2013)

Orden FOM/588/2017, pel la qual es modifica el DB HE i el DB HS (BOE 23/06/2017)

RD 732/2019, de 20 de desembre de 2019, pel que es modifica el Codi Tècnic de l'Edificació (BOE 27/12/2019).

Desarrollo de la Directiva 89/106/CEE de productos de la construcción

RD 1630/1992 modificat pel RD 1328/1995. (*marcatge CE dels productes, equips i sistemes*)

Normas para la redacción de proyectos y dirección de obras de edificación

D 462/1971 (BOE: 24/3/71) modificat pel RD 129/85 (BOE: 7/2/85)

Normas sobre el libro de Ordenes y asistencias en obras de edificación

O 9/6/1971 (BOE: 17/6/71) correcció d'errors (BOE: 6/7/71) modificada per l'O. 14/6/71 (BOE: 24/7/91)

Certificado final de dirección de obras

D 462/1971 (BOE: 24/3/71)

Requisits bàsics de qualitat de l'edificació

Ús de l'edifici

Habitatge

Llei de l'habitatge

Llei 18/2007 (DOGC: 9/1/2008) i correcció errades (DOGC 7/2/2008)

Condicions mínimes d'habitabilitat dels habitatges i la cèdula d'habitabilitat

D 141/2012 (DOGC 2/11/2012). Incorpora condicions d'accessibilitat per als edificis d'habitatge, tant elements comuns com a l'interior de l'habitatge.

Acreditació de determinats requisits prèviament a l'inici de la construcció dels habitatges

D 282/91 (DOGC:15/01/92) Requisits documentals per iniciar les obres.

Llocs de treball

Disposiciones mínimas de seguridad y salud en los lugares de trabajo

RD 486/1997, de 14 d'abril (BOE: 24/04/97). Modifica i deroga alguns capítols de la "Ordenanza de Seguridad y Higiene en el trabajo". (O. 09/03/1971)

Protección de la salud y la seguridad de los trabajadores contra los riesgos relacionados con la exposición a campos electromagnéticos

RD 299/2016, de 22 de julio (BOE: 29/7/2016)

Altres usos

Segons reglamentacions específiques

Accessibilitat

Condiciones básicas de accesibilidad y no discriminación de las personas con discapacidad para el acceso y utilización de los espacios públicos urbanizados y edificaciones

RD 505/2007 (BOE 113 de l'11/5/2007). Desarrollo de la LIONDAU, Ley de Igualdad de oportunidades y no discriminación y acceso universal.

CTE Part I Exigències bàsiques de seguretat d'utilització i accessibilitat, SUA

CTE DB Document Bàsic SUA Seguretat d'utilització i accessibilitat

RD 314/2006 (BOE 28/03/2006) i les seves modificacions

Llei d'accessibilitat

Llei 13/2014 (DOGC 4/11/2014)

Codi d'accessibilitat de Catalunya, de desplegament de la Llei 20/91

D 135/95 (DOGC 24/3/95)

Seguretat estructural

CTE Part I Exigències bàsiques de Seguretat Estructural, SE

CTE DB SE Document Bàsic Seguretat Estructural, Bases de càlcul

CTE DB SE AE Document Bàsic Accions a l'edificació
RD 314/2006 (BOE 28/03/2006) i les seves modificacions

Seguretat en cas d'incendi

CTE Part I Exigències bàsiques de seguretat en cas d'incendi, SI
CTE DB SI Document Bàsic Seguretat en cas d'Incendi
RD 314/2006 (BOE 28/03/2006) i les seves modificacions
CTE DB SI Document Bàsic Seguretat en cas d'Incendi
Reglamento de seguridad en caso de incendios en establecimientos industriales, RSCIEI
RD 2267/2004, (BOE: 17/12/2004)
Prevenió i seguretat en matèria d'incendis en establiments, activitats, infraestructures i edificis.
Llei 3/2010 del 18 de febrer (DOGC: 10.03.10)
Instruccions tècniques complementàries, SPs (DOGC 26/10/2012)
Ordenança Municipal de protecció en cas d'incendi de Barcelona, OMCPI 2008 (només per projectes a Barcelona)

Seguretat d'utilització i accessibilitat

CTE Part I Exigències bàsiques de seguretat d'utilització i accessibilitat, SUA
CTE DB SUA Document Bàsic Seguretat d'Utilització i Accessibilitat
SUA-1 Seguretat enfront al risc de caigudes
SUA-2 Seguretat enfront al risc d'impacte o enganxades
SUA-3 Seguretat enfront al risc "d'aprisionament"
SUA-5 Seguretat enfront al risc causat per situacions d'alta ocupació
SUA-6 Seguretat enfront al risc d'ofegament
SUA-7 Seguretat enfront al risc causat per vehicles en moviment
SUA-8 Seguretat enfront al risc causat pel llamp
SUA-9 Accessibilitat
RD 314/2006 (BOE 28/03/2006) i les seves modificacions

Salubritat

CTE Part I Exigències bàsiques d'Habitabilitat Salubritat, HS
CTE DB HS Document Bàsic Salubritat
HS 1 Protecció enfront de la humitat
HS 2 Recollida i evacuació de residus
HS 3 Qualitat de l'aire interior
HS 4 Subministrament d'aigua
HS 5 Evacuació d'aigües
HS 6 Protecció contra l'exposició al radó
RD 314/2006 (BOE 28/03/2006) i les seves modificacions
Es regula l'adopció de criteris ambientals i d'ecoeficiència en els edificis
D 21/2006 (DOGC: 16/02/2006) I D 111/2009 (DOGC:16/7/2009)

Protecció enfront del soroll

CTE Part I Exigències bàsiques d'Habitabilitat Protecció davant del soroll, HR
CTE DB HR Document Bàsic Protecció davant del soroll
RD 314/2006 (BOE 28/03/2006) i les seves modificacions
Ley del ruido
Ley 37/2003 (BOE 276, 18.11.2003)
Zonificación acústica, objetivos de calidad y emisiones acústicas
RD 1367/2007 (BOE 23/10/2007)
Llei de protecció contra la contaminació acústica
Llei 16/2002 (DOGC 3675, 11.07.2002)
Reglament de la Llei 16/2002 de protecció contra la contaminació acústica
Decret 176/2009 (DOGC 5506, 16.11.2009)
Es regula l'adopció de criteris ambientals i d'ecoeficiència en els edificis
D 21/2006 (DOGC: 16/02/2006) i D 111/2009 (DOGC:16/7/2009)
Ordenances municipals

Estalvi d'energia

CTE Part I Exigències bàsiques d'estalvi d'energia, HE
CTE DB HE Document Bàsic Estalvi d'Energia

HE-0 Limitació del consum energètic
HE-1 Condicions per al control de la demanda energètica
HE-2 Condicions de les instal·lacions tèrmiques
HE-3 Condicions de les instal·lacions d'il·luminació
HE-4 Contribució mínima d'energia renovable per cobrir la demanda d'ACS
HE-5 Generació mínima d'energia elèctrica
RD 314/2006 (BOE 28/03/2006) i les seves modificacions.
**Es regula l'adopció de criteris ambientals i d'ecoeficiència en els edificis
D 21/2006 (DOGC: 16/02/2006) i D 111/2009 (DOGC:16/7/2009)**

NORMATIVA DELS SISTEMES CONSTRUCTIUS DE L'EDIFICI

Sistemes estructurals

CTE DB SE Document Bàsic Seguretat Estructural, Bases de càlcul
CTE DB SE AE Document Bàsic Accions a l'edificació
CTE DB SE C Document Bàsic Fonaments
CTE DB SE A Document Bàsic Acer
CTE DB SE M Document Bàsic Fusta
CTE DB SE F Document Bàsic Fàbrica
CTE DB SI 6 Resistència al foc de l'estructura i Annexes C, D, E, F
RD 314/2006 (BOE 28/03/2006) i les seves modificacions.
NCSE-02 Norma de Construcció Sismorresistente. Parte general y edificación
RD 997/2002, de 27 de setembre (BOE: 11/10/02)
EHE-08 Instrucció de hormigón estructural
RD 1247/2008, de 18 de juliol (BOE 22/08/2008)
Instrucció d'Acer Estructural EAE
RD 751/2011 (BOE 23/6/2011)
El RD especifica que el seu àmbit d'aplicació és per a totes les estructures i elements d'acer estructural, tant d'edificació com d'enginyeria civil i que en obres d'edificació es pot fer servir indistintament aquesta Instrucció i el DB SE-A Acer del Codi Tècnic de l'Edificació.
**NRE-AEOR-93 Norma reglamentària d'edificació sobre accions en l'edificació en les obres de rehabilitació estructural dels sostres d'edificis d'habitatges
O 18/1/94 (DOGC: 28/1/94)**

Sistemes constructius

CTE DB HS 1 Protecció enfront de la humitat
CTE DB HS 6 Protecció contra l'exposició al radó
CTE DB HR Protecció davant del soroll
CTE DB HE 1 Condicions per al control de la demanda energètica
CTE DB SE AE Accions en l'edificació
CTE DB SE F Fàbrica i altres
CTE DB SI Seguretat en cas d'Incendi, SI 1 i SI 2, Annex F
CTE DB SUA Seguretat d'Utilització i Accessibilitat, SUA 1 i SUA 2
RD 314/2006 (BOE 28/03/2006) i les seves modificacions.
**Codi d'accessibilitat de Catalunya, de desplegament de la Llei 20/91
D 135/95 (DOGC: 24/3/95)**
**Es regula l'adopció de criteris ambientals i d'ecoeficiència en els edificis
D 21/2006 (DOGC: 16/02/2006) i D 111/2009 (DOGC:16/7/2009)**

Sistema de condicionaments, instal·lacions i serveis

Instal·lacions d'ascensors

Requisitos esenciales de seguridad para la comercialización de ascensores y componentes de seguridad de ascensores
RD 203/2016 (BOE: 25/5/2016)
Reglamento de aparatos elevadores
O 30/6/66 (BOE: 26/7/66) correcció d'errades (BOE: 20/9/66) modificacions (BOE: 28/11/73; 12/11/75; 10/8/76; 13/3/81; 21/4/81; 25/11/81)
Reglamento de aparatos de elevación y su manutención. Instrucciones Técnicas Complementarias
RD 2291/85 (BOE: 11/12/85) regulació de l'aplicació (DOGC: 19/1/87) modificacions (DOGC: 7/2/90). Derogat pel RD 1314/1997, excepte els articles 10, 11, 12, 13, 14, 15, 19 i 23.
Instrucció Tècnica Complementaria AEM 1 "Ascensores" del Reglamento de aparatos de elevación y manutención,

RD 88/2013 (BOE 22/2/2013)

Prescripciones Técnicas no previstas a la ITC-MIE-AEM-1 del Reglamento de Aparatos de Elevación y Manutención
Resolución 27/04/92 (BOE: 15/05/92)

Condiciones técnicas mínimas exigibles a los ascensores y normas para realizar las inspecciones periódicas
O. 31/03/81 (BOE: 20/04/81)

Se autoriza la instalación de ascensores sin cuarto de máquinas
Resolución 3/4/97 (BOE: 23/4/97) correcció d'errors (BOE: 23/5/97)

Se autoriza la instalación de ascensores con máquinas en foso
Resolución 10/09/98 (BOE: 25/9/98)

Prescripciones para el incremento de la seguridad del parque de ascensores existentes
RD 57/2005 (BOE: 4/2/2005)

Normes per a la comercialització i posada en servei de les màquines
RD 1644/08 de 10 d'octubre (BOE 11.10.08)

Aplicació per entitats d'inspecció i control de condicions tècniques de seguretat i inspecció periòdica
Resolució 22/06/87 (DOGC 20/07/87)

Plataformes elevadores verticales per a ús de persones amb mobilitat reduïda.
Instrucció 6/2006

Aplicació a Catalunya del Reial Decret 88/2013, de 8 de febrer, pel qual s'aprova la Instrucció tècnica complementària AEM 1 "Ascensors" del Reglament d'aparells d'elevació i manutenció, aprovat pel RD 2291/1985, de 8 de novembre
Ordre EMO/254/2013 (DOGC 23/10/2013)

Instal·lacions de recollida i evacuació de residus

CTE DB HS 2 Recollida i evacuació de residus

RD 314/2006 (BOE 28/03/2006) i les seves modificacions

[Ordenances municipals](#)

Instal·lacions d'aigua

CTE DB HS 4 Subministrament d'aigua

RD 314/2006 (BOE 28/03/2006) i les seves modificacions.

CTE DB HE 4 Contribució mínima d'energia renovable per cobrir la demanda d'ACS

RD 314/2006 (BOE 28/03/2006) i les seves modificacions.

Criterios sanitarios del agua de consumo humano

RD 140/2003 (BOE 21/02/2003) i RD 314/2016 (BOE 30/7/2016)

Criterios higiénico-sanitarios para la prevención y control de la legionelosis.

RD 865/2003 (BOE 18/07/2003)

Reglamento de equipos a presión. Instruccions tècniques complementàries

RD 2060/2008 (BOE 05/02/2009)

Es regula l'adopció de criteris ambientals i d'ecoeficiència en els edificis

D 21/2006 (DOGC 16/02/2006) I D111/2009 (DOGC:16/7/2009)

Condicions higienicosanitàries per a la prevenció i el control de la legionel·losi

D 352/2004 (DOGC 29/07/2004)

Mesures de foment per a l'estalvi d'aigua en determinats edificis i habitatges (d'aplicació obligatòria als edificis destinats a serveis públics de la Generalitat de Catalunya, així com en els habitatges finançats amb ajuts atorgats o gestionats per la Generalitat de Catalunya)

D 202/98 (DOGC 06/08/98)

[Ordenances municipals](#)

Instal·lacions d'evacuació

CTE DB HS 5 Evacuació d'aigües

RD 314/2006 (BOE 28/03/2006) i les seves modificacions

Es regula l'adopció de criteris ambientals i d'ecoeficiència en els edificis

D 21/2006 (DOGC 16/02/2006) I D111/2009 (DOGC:16/7/2009)

[Ordenances municipals](#)

Instal·lacions de protecció contra el radó

CTE DB HS 6 Protecció contra l'exposició al radó

RD 732/2019, de 20 de desembre de 2019, pel qual es modifica el Codi Tècnic de l'Edificació (BOE 27/12/2019).

Instal·lacions tèrmiques

CTE DB HE 2 Condicions de les instal·lacions tèrmiques (remet al RITE)
RD 314/2006 (BOE 28/03/2006) i les seves modificacions.
RITE Reglamento de Instalaciones Térmicas en los Edificios
RD 1027/2008 (BOE: 29/8/2007) i les seves posteriors correccions d'errades i modificacions
Requisitos de diseño ecológico aplicables als productes relacionados con la energia
RD 187/2011 (BOE: 3/3/2011)
Criterios higiénico-sanitarios para la prevención y control de la legionelosis
RD 865/2003 (BOE 18/07/2003)
Reglamento de equipos a presión. Instrucciones técnicas complementarias
RD 2060/2008 (BOE: 05/02/2009)
Condicions higienicosanitàries per a la prevenció i el control de la legionel·losi
D 352/2004 (DOGC 29/07/2004)

Instal·lacions de ventilació

CTE DB HS 3 Calidad del aire interior
RD 314/2006 (BOE 28/03/2006) i les seves modificacions.
RITE Reglamento de Instalaciones Térmicas en los Edificios
RD 1027/2008 (BOE: 29/8/2007) i les seves correccions d'errades (BOE 28/2/2008)
CTE DB SI 3.7 Control de humos
RD 314/2006 (BOE 28/03/2006) i les seves modificacions.
Reglamento de seguridad en caso de incendios en establecimientos industriales, RSCIEI
RD 2267/2004, (BOE: 17/12/2004)

Instal·lacions de combustibles

Gas natural i GLP

Reglamento técnico de distribución y utilización de combustibles gaseosos y sus instrucciones técnicas complementarias.
ITC-ICG 03 Instalaciones de almacenamiento de gases licuados del petróleo (GLP) en depósitos fijos
ITC-ICG 06 Instalaciones de almacenamiento de gases licuados del petróleo (GLP) para uso propio
ITC-ICG 07 Instalaciones receptoras de combustibles gaseosos
RD 919/2006 (BOE: 4/9/2006)
Reglamento general del servicio público de gases combustibles
D 2913/1973 (BOE: 21/11/73) modificació (BOE: 21/5/75; 20/2/84), derogat en tot allò que contradiguin o s'oposin al que es disposa al "Reglamento técnico de distribución y utilización de combustibles gaseosos y sus instrucciones técnicas complementarias", aprovat pel RD 919/2006
Reglamento de redes y acometidas de combustibles gaseosos e instrucciones
O 18/11/74 (BOE: 6/12/74) modificació (BOE: 8/11/83; 23/7/84), derogat en tot allò que contradiguin o s'oposin al que es disposa al "Reglamento técnico de distribución y utilización de combustibles gaseosos y sus instrucciones técnicas complementarias", aprovat pel RD 919/2006

Gas-oil

Instrucción Técnica Complementaria MI-IP-03 "Instalaciones Petrolíferas para uso propio"
RD 1523/1999 (BOE: 22/10/1999)

Instal·lacions d'electricitat

REBT Reglamento electrotécnico para baja tensión. Instrucciones Técnicas Complementarias
RD 842/2002 (BOE 18/09/02)
Instrucción Técnica complementaria (ITC) BT 52 "Instalaciones con fines especiales. Infraestructura para la recarga de vehículos eléctricos", del Reglamento electrotécnico de baja tensión, y se modifican otras instrucciones técnicas complementarias del mismo.
RD 1053/2014 (BOE 31/12/2014)
CTE DB HE-5 Generació mínima d'energia elèctrica
RD 314/2006 (BOE 28/03/2006) i les seves modificacions.
Actividades de transporte, distribución, comercialización, suministro y procedimientos de autorización de instalaciones de energía eléctrica
RD 1955/2000 (BOE: 27/12/2000). Obligació de centre de transformació, distàncies línies elèctriques

Reglamento de condiciones técnicas y garantías de seguridad en líneas eléctricas de alta tensión y sus instrucciones técnicas complementarias, ITC-LAT 01 a 09
RD 223/2008 (BOE: 19/3/2008).

Reglamento sobre condiciones técnicas y garantías de seguridad en centrales eléctricas y centros de transformación
RD 337/2014 (BOE: 9/6/2014)

Normas sobre ventilación y acceso de ciertos centros de transformación
Resolució 19/6/1984 (BOE: 26/6/84)

Conexión a red de instalaciones de producción de energía eléctrica de pequeña potencia
RD 1699/2011 (BOE: 8/12/2011)

Procediment administratiu aplicable a les instal·lacions solars fotovoltaiques connectades a la xarxa elèctrica
D 352/2001, de 18 de setembre (DOGC 02.01.02)

Normes Tècniques particulars de FECSA-ENDESA relatives a les instal·lacions de xarxa i a les instal·lacions d'enllaç
Resolució ECF/4548/2006 (DOGC 22/2/2007)

Procediment a seguir en les inspeccions a realitzar pels organismes de control que afecten a les instal·lacions en ús no inscrites al Registre d'instal·lacions tècniques de seguretat industrial de Catalunya (RITSIC)

Instrucció 1/2015, de 12 de març de la Direcció General d'Energia i Mines

Certificat sobre compliment de les distàncies reglamentàries d'obres i construccions a línies elèctriques
Resolució 4/11/1988 (DOGC 30/11/1988)

Condicions i procediment a seguir per fer modificacions en instal·lacions d'enllaç elèctriques de baixa tensió
Instrucció 3/2014, de 20 de març, de la Direcció General d'Energia i Mines

Instal·lacions d'il·luminació

CTE DB HE-3 Condiciones de les instal·lacions d'il·luminació

RD 314/2006 (BOE 28/03/2006) i les seves modificacions.

CTE DB SUA-4 Seguretat enfront al risc causat per il·luminació inadequada

RD 314/2006 (BOE 28/03/2006) i les seves modificacions.

REBT ITC-28 Instal·lacions en locals de pública concurrència

RD 842/2002 (BOE 18/09/02)

Llei d'ordenació ambiental de l'enllumenament per a la protecció del medi nocturn

Llei 6/2001 (DOGC 12/6/2001) i les seves modificació

Instal·lacions de telecomunicacions

Infraestructuras comunes en los edificios para el acceso a los servicios de telecomunicación

RD Ley 1/98 de 27 de febrero (BOE: 28/02/98); modificació Ley 10/2005 (BOE 15/06/2005); modificació Ley 38/99 (BOE 6/11/99).

Reglamento regulador de las infraestructuras comunes de telecomunicaciones para el acceso a los servicios de telecomunicación en el interior de las edificaciones

RD 346/2011 (BOE 1/04/2011)

Orden CTE/1296/2003, por la que se desarrolla el reglamento regulador de las infraestructuras comunes de telecomunicaciones para el acceso a los servicios de telecomunicación en el interior de las edificaciones, aprobado por el RD 346/2011

ITC/1644/2011, de 10 de juny. (BOE 16/6/2011)

Procedimiento a seguir en las instalaciones colectivas de recepción de televisión en el proceso de su adecuación para la recepción de TDT y se modifican determinados aspectos administrativos y técnicos de las infraestructuras comunes de telecomunicación en el interior de los edificios

Ordre ITC/1077/2006 (BOE: 13/4/2006)

Instal·lacions de protecció contra incendis

RIPCI Reglamento de Instalaciones de Protección Contra Incendios

RD 513/2017 (BOE 12/6/2017)

Normas de procedimiento y desarrollo del RD 1942/93 y es revisa el Anejo y sus apéndices

O 16.04.98 (BOE: 20.04.98)

CTE DB SI 4 Instal·lacions de protecció en cas d'incendi

RD 314/2006 (BOE 28/03/2006) i les seves modificacions.

Reglamento de seguridad en caso de incendios en establecimientos industriales, RSCIEI

RD 2267/2004, (BOE: 17/12/2004)

Instal·lacions de protecció al llamp

CTE DB SUA-8 i Annex B Seguretat enfront al risc causat per l'acció del llamp
RD 314/2006 (BOE 28/03/2006) i les seves modificacions.

Certificació energètica dels edificis

Procedimiento Básico para la certificación energética de los edificios
Real Decreto 235/2013 (BOE 13/4/2013)

Control de qualitat

Marc general

Código Técnico de la Edificación, CTE
RD 314/2006 (BOE 28/03/2006) i les seves modificacions.
EHE-08 Instrucción de hormigón estructural. Capítulo 8. Control
RD 1247/2008 , de 18 de julio (BOE 22/08/2008)

Control de qualitat en l'edificació d'habitatges

D 375/1988 (DOGC: 28/12/88) correcció d'errades (DOGC: 24/2/89) desplegament (DOGC: 24/2/89, 11/10/89, 22/6/92 i 12/9/94)

Normatives de productes, equips i sistemes (no exhaustiu)

Disposiciones para la libre circulación de los productos de construcción
RD 1630/1992, de 29 de diciembre, de transposición de la Directiva 89/106/CEE, modificat pel RD 1329/1995.
Clasificación de los productos de construcción y de los elementos constructivos en función de sus propiedades de reacción y de resistencia frente al fuego
RD 842/2013 (BOE: 23/11/2013)

Actualización de las fichas de autorización de uso de sistemas de forjados
R 30/1/1997 (BOE: 6/3/97). *Sempre que no hagin de disposar de marcatge CE, segons estableix l'EHE-08.*

UC-85 recomanacions sobre l'ús de cendres volants en el formigó
O 12/4/1985 (DOGC: 3/5/85)

RC-16 Instrucción para la recepción de cementos
RD 256/2016 (BOE: 25/6/2016)

Criteris d'utilització en l'obra pública de determinats productes utilitzats en l'edificació
R 22/6/1998 (DOGC 3/8/98)

Gestió de residus de construcció i enderroc

Text refós de la Llei reguladora dels residus

Decret Legislatiu 1/2009, de 21 de juliol (DOGC 28/7/2009)

Regulador de la producción y gestión de los residuos de construcción y demolición
RD 105/2008, d'1 de febrer (BOE 13/02/2008)

Programa de gestió de residus de la construcció de Catalunya (PROGROC), es regula la producció i gestió de residus de la construcció i demolició, i el cànon sobre la deposició controlada dels residus de la construcció.

D 89/2010, 26 juliol, (DOGC 6/07/2010)

Programa de Prevención y Gestión de Residuos y Recursos de Catalunya (PRECAT 20)
RD 2010/2018, del 6 d'abril (BOE 16/4/2018)

Operaciones de valorización y eliminación de residuos y la lista europea de residuos
O MAM/304/2002, de 8 febrer (BOE 16/3/2002)

Residuos y suelos contaminados

Llei 22/2011 , de 28 de juliol (BOE 29/7/2011)

Llibre de l'edifici

Ley de Ordenación de la Edificación, LOE

Llei 38/1999 (BOE 06/11/99); Modificació: Llei 52/2002,(BOE 31/12/02); Modificació pels Pressupostos generals de l'estat per a l'any 2003. art. 105

Código Técnico de la Edificación, CTE

RD 314/2006 (BOE 28/03/2006) i les seves modificacions

Llibre de l'edifici per edificis d'habitatge

D 67/2015 (DOGC 7/8/2015)

PLEC DE CONDICIONS

PL PLEC DE CONDICIONS GENERALS

PL 1 Definició i normes d'aplicació general

Definició

Aquest projecte Bàsic i d'Execució té per objecte la realització, fins a l'execució total, de totes les obres que es detallen en els documents que l'integren i que es representen en els plànols adjunts, la construcció de les quals s'ha d'ajustar a les prescripcions contingudes en aquest plec i a les instruccions del tècnic director de les obres, a qui correspon la interpretació autoritzada d'aquells i que resoldrà les dificultats de detall que es puguin presentar.

Els documents de la memòria valorada són els següents:

- MEMÒRIA I ANNEXOS
- PRESSUPOST
- PLEC DE CONDICIONS
- PLÀNOLS

S'entén per documents contractuals els que resten incorporats al contracte i que són de compliment obligat, llevat de modificacions degudament autoritzades. Aquests documents, en cas de licitació sota pressupost, són:

- Plànols
- Plec de Condicions
- Programa de desenvolupament dels treballs o pla d'obra
- Pressupost total

La resta de documents o dades del projecte són informatius, i els constitueixen la Memòria, amb tots els Annexos, l'estat d'amidaments i els Pressupostos Parcial.

Els esmentats documents informatius representen només una opinió fonamentada de l'Administració, sense que això signifiqui que es responsabilitzi de la certesa de les dades que es subministren. Aquestes dades s'han de considerar, tan sols, com a complement d'informació que el contractista ha d'adquirir directament i amb els seus propis mitjans.

Només els documents contractuals definits a l'apartat anterior constitueixen la base del contracte; per tant, el contractista no podrà al·legar cap modificació de les condicions del contracte basant-se en les dades que contenen els documents informatius (com, per exemple, preus de bases de personal, maquinària i materials, préstecs o abocadors, distàncies de transport, característiques dels materials de l'explicació, justificació de preus, etc.), llevat que aquestes dades apareguin en algun document contractual.

El contractista serà, doncs, responsable de les errades que puguin derivar-se del fet de no obtenir prou informació directa que rectifiqui o ratifiqui la continguda als documents informatius del projecte.

Si hi havia contradicció entre els plànols i les prescripcions tècniques particulars, en cas d'incloure's aquestes com a document que complementi el Plec de Condicions Generals, prevaldria el que prescriuen les prescripcions tècniques particulars. En qualsevol cas, ambdós documents prevalen sobre les prescripcions tècniques generals.

El que s'ha esmentat al plec de condicions i omès als plànols, o viceversa, ha de ser executat com si hagués estat exposat en ambdós documents, sempre que, a criteri del director, quedin prou definides les unitats d'obra corresponents i aquestes tinguin preu al contracte.

Es considera aplicable la legislació que substitueixi, modifiqui o complementi les disposicions esmentades i la nova legislació aplicable que es promulgui, sempre que sigui vigent amb anterioritat a la data del contracte.

En cas de contradicció o simple complementació de diverses normes, es tindran en compte, en tot moment, les condicions més restrictives.

L'adjudicatari s'ha d'atenir, en l'execució d'aquestes obres, a tot allò que sigui aplicable en les disposicions vigents en relació a la reglamentació de treball, assegurances de malalties, subsidis familiars, plus, subsidis de vellesa, gratificacions, vacances, retribucions especials, hores extres, càrregues socials i, en general, totes les disposicions que s'hagin dictat o es dictin per regular les condicions laborals a les obres per contracte amb destinació a l'Administració Pública.

PL 2 Disposicions generals

Funcions del director de l'obra

Les funcions del director, pel que fa a la direcció, el control i la vigilància de les obres, són les següents:

- Exigir al contractista, directament o per mitjà del personal a les seves ordres, el compliment de les condicions contractuals.
- Garantir l'execució de les obres amb estricta subjecció al Projecte aprovat o a les modificacions degudament autoritzades i el compliment del programa de treball.
- Definir i precisar aquelles condicions tècniques que els Plecs de Prescripcions corresponents deixen a la seva decisió.
- Autoritzar l'inici dels treballs i comprovar el replanteig general i els de detall.
- Resoldre totes les qüestions tècniques que s'escaiguin pel que fa a interpretació de plànols, condicions de materials i d'execució d'unitats d'obra, sempre que no es modifiquin les condicions del contracte.
- Atendre les interpel·lacions que qualsevol ciutadà pugui realitzar a l'execució de l'obra per remetre-les a l'autoritat competent segons el tema plantejat.
- Estudiar les incidències o els problemes plantejats en les obres que impedeixin el compliment normal del contracte o n'aconsellin la modificació, i tramitar, si escau, les propostes corresponents.
- Proposar les actuacions adients per obtenir, dels organismes oficials i dels particulars, els permisos i les autoritzacions necessaris per a l'execució de les obres i l'ocupació dels béns afectats per aquestes, i resoldre els problemes plantejats pels serveis i les servituds relacionats amb les obres.
- Assumir personalment i sota la seva responsabilitat, en cas d'urgència o gravetat, la direcció immediata de determinades operacions o treballs en curs; per la qual cosa el contractista haurà de posar a la seva disposició el personal, el material i els mitjans de tot tipus de l'obra.
- Definir, determinar i supervisar els assajos, les proves i les anàlisis i altres operacions del Control de Qualitat, com també la interpretació i valoració dels resultats.
- Acreditar al contractista les obres realitzades, d'acord amb el que disposen els documents del contracte.

- Participar en les recepcions i redactar la liquidació, d'acord amb les normes legals establertes.

El contractista restarà obligat en tot moment a prestar la seva col·laboració al director per al desenvolupament normal de les funcions que li són encomanades.

Personal del contractista

La Direcció de l'obra vetllarà especialment perquè les funcions de delegat del contractista i la resta del seu personal facultatiu recaiguin sobre persones que tinguin la titulació requerida.

La Direcció podrà suspendre els treballs, sense que això signifiqui cap alteració dels termes i terminis del contracte, quan aquells no es duguin a terme sota la direcció del personal facultatiu designat per fer-ho.

El Director Facultatiu podrà exigir al contractista la designació de nou personal facultatiu quan així resulti de les necessitats dels treballs. En els casos d'incompliment de les ordres rebudes o de negativa a subscriure, amb conformitat o observacions, els documents que reflecteixin el desenvolupament de les obres -com els comunicats de situació, les dades d'amidaments d'elements a ocultar, els resultats d'assajos, les ordres de la Direcció i d'altres definits per les disposicions del contracte o convenients perquè es desenvolupi millor- es presumirà que hi ha aquell requisit.

Les empreses instal·ladores subcontractades hauran de disposar de les homologacions pertinents. En el cas específic de les empreses instal·ladores de sistemes d'alarma, aquestes hauran d'estar expressament autoritzades per la Direcció General de Seguretat.

Ordres al contractista

La Direcció Facultativa serà l'únic interlocutor ordinari entre la propietat i l'adjudicatari. Les ordres emanades de la superioritat jeràrquica del director, llevat de casos de reconeguda urgència, es comunicaran sempre al contractista per mitjà de la Direcció d'obra. I en els casos excepcionals esmentats, l'autoritat promotora de l'ordre la comunicarà a la Direcció amb la mateixa urgència.

El contractista no pot en cap moment atendre, sense autorització expressa del director facultatiu, cap sol·licitud de modificació de les obres de procedència aliena. Les observacions, peticions i reclamacions que puguin fer-li arribar altres persones que es considerin afectades per les obres les remetrà amb la diligència requerida a la Direcció de l'obra perquè disposi el que calgui en cada cas.

En aquelles obres en què la propietat nomeni un inspector d'obra, la missió d'aquest serà exclusivament la de permanent vigilància i informació a la Direcció d'obra sota les ordres d'aquesta, sense que pugui tenir -per si mateix o per delegació- cap altra prerrogativa. Excepcionalment podrà aturar l'execució de determinada unitat d'obra que no s'estigui fent d'acord amb les indicacions emanades de la Direcció, el temps suficient per informar-la immediatament de l'adopció d'aquesta mesura per tal que disposi el que calgui.

PL 3 Inici de les obres

Inspecció de les obres

El contractista o el seu delegat ha d'acompanyar la Direcció durant les visites d'inspecció de les obres.

Programa de treballs

El contractista ha de presentar, com a màxim en el termini d'una setmana a comptar de la data de l'acta de comprovació del replanteig, el programa de treballs ajustat al termini d'execució contractat, en el qual ha de constar:

- a. Ordenació en parts o classes d'obra de les unitats que integren el Projecte, amb expressió del volum de cadascuna.
- b. Determinació dels mitjans necessaris com ara personal, instal·lacions, equip i materials, amb expressió dels seus rendiments mitjans.
- c. Estimació, en dies, dels terminis d'execució de les diverses obres o operacions preparatòries, equip i instal·lacions i dels d'execució de les diverses parts o classes d'obra.
- d. Valoració mensual i acumulada de l'obra programada, sobre la base de les obres o operacions preparatòries, equip i instal·lacions i parts o classes d'obra a preus unitaris.

Gràfics de les diverses activitats o treballs.

El programa de treballs ha de tenir en compte els períodes que la Direcció d'obra necessita per als replanteigs de detall i els preceptius assajos d'acceptació.

El programa de treballs, un cop aprovat per la Direcció Facultativa, té caràcter contractual i és exigible com a tal.

Ordre d'inici de les obres

La subscripció de l'Acta de Comprovació del Replanteig dóna inici -llevat que l'Acta expressi una altra cosa- al període d'execució de l'obra, que es comença a comptar, a l'efecte del termini, des l'endemà a la data d'aquella.

Si, encara que el contractista hagués formulat observacions que poguessin afectar l'execució del Projecte, el director decidís iniciar-lo, el contractista estaria obligat a iniciar-les, sense perjudici del seu dret a exigir, si s'escaigués, la responsabilitat que a l'Administració incumbeix com a conseqüència immediata i directa de les ordres que emet.

L'inici de qualsevol unitat d'obra ha de ser autoritzat per la Direcció Facultativa, després de comprovar els replanteigs parcials i de detall i dels resultats dels assajos i les anàlisis previs i/o d'acceptació que resultin necessaris.

PL 4 Desenvolupament i control de les obres

Replanteig de detall de les obres

L'adjudicatari, a partir de les dades contingudes en el Projecte i de les instruccions de la Direcció Facultativa, ha de confeccionar els plànols geomètrics de replanteig general i de detall.

El director aprovarà els replanteigs general i de detall necessaris per a l'execució de les obres i subministrarà al contractista tota la informació de què disposi per tal que es puguin dur a terme.

El contractista haurà de proveir, a càrrec seu, tots els materials, equips i mà d'obra necessaris per efectuar els replanteigs i determinar i fixar els punts de control o de referència que calguin.

Equips de maquinària

Qualsevol modificació de l'equip adscrit o aportat a l'obra exigible per contracte o compromesa per la Licitació requerirà la aprovació prèvia de la Direcció Facultativa.

Assajos

El contractista està obligat a facilitar en tot moment les tasques del laboratori designat per la Direcció Facultativa per a la realització de les proves, els assajos o les anàlisis del Control de Qualitat, com també a disposar de tot el que calgui per a tal efecte, facilitant el personal, els materials i els aparells que es requereixin sense cap abonament.

En el cas que els resultats dels assajos de control resultessin desfavorables o insuficients, el director de l'obra podria exigir la realització dels assaigs complementaris que estimi pertinents. El contractista assumirà totes les despeses que s'originin per aquest motiu i no es computaran els efectes del percentatge màxim del cost del Control de Qualitat a càrrec d'aquell.

Materials

No s'aportarà ni s'utilitzarà cap material a obra si prèviament no ha estat acceptat per la Direcció Facultativa.

En conseqüència el contractista notificarà a la Direcció, amb prou antelació, la procedència i les disponibilitats del que es proposi utilitzar per tal que aquella pugui ordenar l'execució de les proves i assaigs necessaris per acreditar-ne la idoneïtat. D'acord amb això, es considerarà defectuosa l'obra o la part d'obra que hagi estat realitzada amb materials no assajats i aprovats per la Direcció Facultativa.

L'acceptació de les procedències proposades serà condició prèvia imprescindible per a la realització d'aplec a l'obra, sense perjudici que la Direcció pugui verificar en tot moment que l'esmentada idoneïtat es manté en aplecs successius o rebutjar més endavant si s'apreciés en el material qualsevol defecte de qualitat o uniformitat.

Els préstecs, tant de titularitat pública com privada, situats parcialment o totalment en el mateix terme municipal requeriran l'aprovació prèvia formal, específica per a la realització d'aquesta obra, de l'Ajuntament. Sense perjudici de la subjecció a llicència i a qualsevol altra autorització que s'escaigui. A tal efecte el contractista aportarà tot el que calgui per definir la intervenció, l'abast de l'impacte, la durada i les mesures correctores que proposi.

Els materials necessaris per a l'obra, estiguin o no inclosos en aquest Plec, hauran de ser de qualitat adequada a la utilització a què se'ls destina; per la qual cosa s'ha de presentar mostres, informes i certificats dels fabricants corresponents i, en qualsevol cas, la Direcció Facultativa pot ordenar la realització d'assajos i proves que estimi convenients.

Els materials s'han de disposar i emmagatzemar de forma convenient tant pel que fa a la necessària conservació característiques, aptitud, forma... com perquè siguin fàcilment inspeccionables. També cal prendre especial cura en la seguretat dels aplecs, tant per als béns com per a les persones, pròpies a l'obra o alienes.

Tot el material que no reuneixi les condicions requerides o hagi estat rebutjat o sigui inutilitzable per qualsevol altre concepte serà retirat de l'obra immediatament.

Aplecs

L'emplaçament del aplecs en terrenys de la mateixa obra o en altres del mateix terme municipal, tant de titularitat pública com privada, requerirà l'aprovació prèvia de la Direcció Facultativa. El contractista delimitarà de manera ben ostensible la totalitat del perímetre utilitzat i serà responsable de la neteja i el condicionament de l'espai propi, com també de l'entorn i la zona d'influència. L'omissió d'aquest requisit serà motiu de sanció, clausura de la utilització i detriment de la primera certificació que es produeixi dels imports necessaris per afrontar les despeses de restitució de les condicions al lloc en qüestió.

Les superfícies s'hauran de condicionar, un cop utilitzades, i caldrà restituir-les tal com estaven en principi.

Qualsevol despesa o indemnització que se'n derivi anirà a càrrec del contractista.

Treballs nocturns o festius

Els treballs nocturns hauran de ser prèviament autoritzats pel director i es podran fer només les unitats d'obra que ell indiqui. El contractista haurà d'instal·lar els equips d'il·luminació del tipus i la intensitat que la Direcció ordeni, i mantenir-los en perfecte estat mentre durin els treballs.

Serà objecte d'autorització expressa la utilització de qualsevol mitjà que pugui implicar contaminació acústica o qualsevol altra molèstia al veïnat.

Els treballs en jornada festiva, tant general com local, també requeriran l'aprovació prèvia de la Direcció Facultativa. Els dissabtes tindran la consideració de festius en la totalitat de la jornada.

Construccions i conservacions de desviaments

El contractista construirà, habilitarà i mantindrà al seu càrrec els camins o les vies de comunicació de qualsevol mena que calgui per al transport de personal, materials, maquinària i la seva maniobra.

També farà els itineraris i desviaments degudament senyalitzats que calgui per als vianants o el trànsit de qualsevol mena que resultin afectats per les obres i demolirà i retirarà els que hagin estat construïts en aquell moment i ja no siguin necessaris.

Llevat que siguin explícitament previstos en el pressupost en partides independents, aquests treballs es consideren inclosos en els preus de les unitats d'obra respectives.

Senyalització de les obres i instal·lacions.

L'adjudicatari restarà obligat a disposar i col·locar en nombre, dimensions, tipologia i qualitat suficients els senyals de trànsit i protecció -informatius i preceptius- necessaris per evitar qualsevol accident, com també tots aquells addicionals que el tècnic director estimi necessaris. El responsable dels accidents que es puguin produir per incompliment d'aquestes prescripcions serà l'adjudicatari.

En qualsevol cas, cal complir els requisits mínims següents:

1. S'encerclarà completament qualsevol obstacle ocasionat a la via pública, tant a voreres com a calçades, o a qualsevol altre àmbit públic viari, ja estigui integrat per personal que treballa, aplecs de material, runa, maquinària, mitjans de transport, rases, pous o qualsevol altre element afecte directament o indirectament als treballs en execució.
2. Mai no es pot prescindir de la senyalització genèrica de obres en execució segons els senyals reglamentaris específics.
3. Cal tancar totalment amb tanques subjectes entre elles els àmbits on hi hagi pous, rases o altres elements que puguin comportar un perill físic. El conjunt del tancament i les subjeccions han de presentar prou solidesa. Aquests tipus d'elements cal que es cobreixin al final de la jornada i sempre que no s'hi treballi directament.

4. A la nit no hi pot mancar la definició íntegra de qualsevol obstacle amb prou senyalització lluminosa.

Totes les tanques han de contenir, en lloc visible, un rètol que indiqui el nom de l'empresa i el seu número de telèfon. Es prohibeix la col·locació d'altres anuncis a les tanques, rètols o senyals de tot tipus que ha d'instal·lar l'adjudicatari amb motiu de les obres.

Quan la senyalització s'apliqui sobre obres, àmbits o instal·lacions dependents d'altres organismes, el contractista restarà, a més, obligat a allò que sobre el particular estableixin les normes d'aquells organismes interessats.

Restaran de càrrec de l'adjudicatari les despeses que per material de senyalització i precaució origini el compliment de tot allò que disposa aquest article.

Precaucions especials durant l'execució de les obres

És aplicable el que estableix l'article 104.10 del **PG-3**.

La cura per ocasionar el mínim de perturbacions als usuaris de la via pública i als veïns de les zones properes serà objecte d'especial atenció del contractista pel fet de tractar-se d'una condició inherent a la realització d'obres dintre del domini urbà.

La Direcció Facultativa ha de vetllar de manera especial aquesta qüestió i pot ordenar la modificació de plans o sistemes d'execució de les unitats d'obra que ho requereixin i proposar les sancions que siguin aplicables per incompliment d'aquesta especificació.

PL 5 Responsabilitats especials del contractista

Danys i perjudicis

El contractista té l'obligació de prendre les mesures d'ordre i seguretat necessàries per a la bona marxa de les feines.

En qualsevol cas, el contractista és l'únic i exclusiu responsable, durant l'execució de les obres, de tots els accidents danys o perjudicis, directes o indirectes, que pugui patir o ocasionar ell o el seu personal, a ell o a qualsevol altra persona, servei o entitat, i assumirà, en conseqüència, totes les responsabilitats que comportin.

Quan aquests perjudicis s'hagin ocasionat com a conseqüència immediata i directa d'una ordre explícita de l'Administració, aquesta serà responsable dintre dels límits assenyalats en la Llei de Règim Jurídic de l'Administració de l'Estat. Aquesta també serà responsable dels danys que es causin a tercers com a conseqüència de vicis de projecte. En aquests casos l'Administració pot exigir al contractista, per raons d'urgència, la reparació del dany causat, i aquest tindrà dret que se li abonin les despeses que es derivin de tal reparació.

Evitació de contaminacions

El contractista té l'obligació de complir les ordres de la Direcció per tal d'evitar la contaminació ambiental, sanitària i sònica, de l'aire, dels cursos d'aigua i, en general, de qualsevol mena de bé públic o privat.

És obligació del contractista el manteniment permanent de l'obra i els seus entorns i de les adequades condicions de neteja. Ha de retirar immediatament runes, materials no utilitzables, instal·lacions provisionals que no siguin necessàries, limitar el temps de presència d'aplec en obra a l'imprescindible, prendre cura de l'aspecte i, en general, adoptar les mesures i executar els treballs necessaris perquè

les obres presentin, en temps sec i en temps de pluja, un aspecte compatible amb l'ordre, la higiene i el decòrum exigible a qualsevol activitat urbana, i més si es desenvolupa en un espai públic i ostensible.

El contractista, com a conseqüència de la seva obligació de mantenir la policia de l'obra, és també responsable de la runa o deixalles que agents aliens a l'obra puguin abocar dins els dominis d'aquesta o de la seva àrea d'influència. S'ha d'encarregar de denunciar-los i de retirar les deixalles amb la diligència necessària per evitar la degradació generalitzada de l'indret. Només resultarà exonerat d'aquesta obligació quan, en un àmbit perfectament definit i allunyat de la zona d'obres, aquestes s'hagin donat per acabades i la Direcció d'Obra hagi donat el vistiplau a la forma com s'ha deixat l'indret. El director de l'obra, acompanyat del contractista, ha de fer aleshores una inspecció -a la qual podrà convocar la Policia municipal o una altra autoritat responsable de la neteja ciutadana- i, si ho troba conforme, ha de lliurar a aquesta la responsabilitat de la vigilància i el manteniment a partir d'aquest moment.

Serveis afectats

Els plànols i altra documentació que el projecte incorpora relatiu a l'existència i situació de serveis, cables, canonades, conduccions, arquetes, pous i, en general, d'instal·lacions i estructures d'obra soterrades, tenen un caràcter informatiu i no garanteixen l'exhaustivitat ni l'exactitud i, per tant, no seran objecte de reclamació per mancances i/o omissions. L'adjudicatari està obligat a la seva pròpia investigació, per la qual cosa sol·licitarà als titulars d'obres i serveis plànols de situació i localitzarà i descobrirà les conduccions i obres enterrades per mitjà dels treballs d'excavació manual necessaris. Les despeses ocasionades o la disminució dels rendiments es consideraran inclosos en els preus i, per tant, no seran objecte d'abonament independent.

PL 6 Amidament i abonament

Amidament de les obres

El contractista facilitarà tots els auxilis necessaris, inclosos la topografia i l'elaboració de plànols, per tal de documentar els amidaments.

En finalitzar les obres lliurarà a la Direcció Facultativa un conjunt complet de plànols i disquets *as built* integrat per vegetals i dues còpies, que defineixin la situació i les dimensions reals de tots els elements i les instal·lacions construïts.

Abonament de les obres

a. Certificacions:

Mensualment, el Contractista aportarà a la Direcció Facultativa el Llibre dels Amidaments, on es detallarà l'amidament realment executat de cada unitat d'obra. Un cop s'hagin verificat les dades, la Direcció Facultativa prepararà la Certificació mensual que justificarà davant de la Propietat l'import econòmic de les obres realitzades fins aquell moment. A partir de la signatura de la Certificació per part de la Direcció Facultativa i de la Propietat, el Contractista podrà aportar la factura per a l'abonament de les feines realitzades.

b. Preus unitaris:

El preu unitari que apareix al Quadre de Preus serà el que s'aplicarà als amidaments per a obtenir l'import d'execució material de cada unitat d'obra. Els preus unitaris que figuren en el Quadre de Preus inclouen sempre el subministrament del material (amb els drets de patent, cànon d'extracció, etc.), el transport, la manipulació i la utilització de tots els materials utilitzats

per a l'execució de la corresponent unitat d'obra, les despeses de mà d'obra, maquinària, mitjans auxiliars i instal·lacions necessàries per a acabar la unitat corresponent, així com les despeses indirectes. La justificació del preu unitari amb la descripció i descomposició de les operacions i materials necessaris per a executar cada unitat d'obra no és exhaustiva sinó enunciativa, per a la millor comprensió dels conceptes que comprèn la unitat d'obra. Per això, les operacions i materials no relacionats, però necessaris per a executar la unitat d'obra en la seva totalitat, formen part de la unitat i es consideren inclosos en el preu unitari corresponent.

c. Partides alçades:

Les partides que figuren com de "pagament íntegre" a les Prescripcions Tècniques Particulars, als Quadres de Preus, o als Pressupostos Parcial o Generals, es pagaran íntegrament al Contractista un cop realitzats els treballs als quals corresponen.

Les partides alçades "a justificar" es justificaran a partir del Quadre de Preus o, en el seu defecte, a partir dels preus unitaris de la Justificació de Preus.

Altres despeses a càrrec del contractista

A part de les específicament esmentades en altres articles d'aquest Plec de Condicions, són a càrrec del contractista, sempre que el contracte no especifiqui explícitament el contrari, les despeses següents:

- Les despeses que originin els replanteigs generals i particulars de detall, com també les comprovacions respectives.
- Les de construcció, moviment i retirada de tota mena de construccions auxiliars.
- Les de lloguer o compra de terrenys i immobles per a oficina, taller o dipòsits de maquinària i materials.
- De protecció d'aplec i de la mateixa obra contra tot deteriorament, dany o incendi, tot complint les disposicions vigents en matèria d'emmagatzemament d'explosius i carburants.
- Les de neteja i evacuació de deixalles i escombraries.
- Les d'instal·lació, lloguer, muntatge i desmuntatge de grues, elevadors i altres i instal·lacions auxiliars de les obres.
- Les de construcció, conservació i demolició i retirada de rampes, desviaments, accessos, camins i altres vies auxiliars.
- Les de construcció i conservació de desguassos.
- Les despeses de subministrament, col·locació i conservació dels mitjans necessaris per a la senyalització adequada o la protecció de les obres que no estiguin explícitament incloses en el Pla de Seguretat i Higiene.
- Les de subministrament, col·locació i retirada dels cartells indicatius d'obra.
- Les de retirada d'instal·lacions, eines, materials i, en general, neteja de l'obra i els seus voltants.
- Les de restitució, reposició o correcció de les zones de préstecs o aplecs.
- Les de muntatge, contractació, conservació i retirada de les instal·lacions per al subministrament d'aigua, energia elèctrica o altres necessàries per a les obres, com també del seu consum.
- Les de demolició i retirada de les instal·lacions provisionals.
- Les de correcció de les deficiències observades i retirada dels materials inservibles.

- Les de construcció d'obres de fàbrica necessàries per a l'evacuació d'aigües residuals o d'escorrentia durant l'execució de les obres, i també el posterior sanejament de les zones afectades.
- Les del personal necessari per portar a terme la vigilància de les obres.
- Les despeses ocasionades per danys a tercers.
- Les de confecció de plànols de replanteig d'obra, de detall i *as built*, com també dels treballs topogràfics.
- Les de compra i instal·lació dels cartells d'obra de les diferents administracions que intervinguin a l'obra, així com els propis d'informació, senyalització i protecció.

L'adjudicatari s'ha de fer càrrec de les despeses per a l'obtenció de llicències, permisos, autoritzacions, visats..., necessaris per a la legalització de les obres i instal·lacions i la posada en funcionament i de confecció dels documents que calgui presentar per a l'obtenció d'aquells.

Les despeses del control de qualitat fins a l'**1,5** % del pressupost d'execució per contracte del projecte i totes les necessàries per complir la normativa sobre seguretat i higiene en el treball que no siguin explícitament previstes pel Pla de Seguretat i Higiene (inclosa l'elaboració), són, així mateix, a càrrec del contractista.

PL PLEC DE CONDICIONS TÈCNIQUES

P - PARTIDES D'OBRA I CONJUNTS

P1 - TREBALLS PREVIS I DIMPLANTACIÓ, PROTECCIONS INDIVIDUALS I COL·LECTIVES I MESURES PREVENTIVES

P14 - PROTECCIONS INDIVIDUALS

P147 - PROTECCIONS DEL COS

P1474 - BOTES DE SEGURETAT (PO)

0- ELEMENTS QUE CONTEMPLA EL PLEC

P1474-65MP.

Plec de condicions

1.- DEFINICIÓ I CONDICIONS DE LES PARTIDES D'OBRA EXECUTADES

Equip destinat a ser dut o subjectat pel treballador perquè el protegeixi d'un o diversos riscos que puguin amenaçar la seva seguretat o la seva salut, així com qualsevol complement o accessori destinat a tal fi.

- S'han considerat els tipus següents:
 - Proteccions del cap
 - Proteccions per a l'aparell ocular i la cara
 - Proteccions per a l'aparell auditiu
 - Proteccions per a l'aparell respiratori
 - Proteccions de les extremitats superiors
 - Proteccions de les extremitats inferiors
 - Proteccions del cos
 - Protecció del tronc
 - Protecció per treball a la intempèrie
 - Roba i peces de senyalització
 - Protecció personal contra contactes elèctrics
- Resten expressament exclosos:
 - La roba de treball corrent i els uniformes que no estiguin específicament destinats a protegir la salut o la integritat física del treballador
 - Els equips dels serveis de socors i salvament
 - Els EPI dels militars, dels policies i de les persones dels serveis de manteniment de l'ordre
 - Els EPI dels mitjans de transport per carretera
 - El material d'esport
 - El material d'autodefensa o de dissuasió
 - Els aparells portatils per a la detecció i senyalització dels riscos i dels factors de molestia

CARACTERÍSTIQUES GENERALS:

Els EPI hauran de proporcionar una protecció eficaç davant els riscos que motiven el seu ús, sense suposar por si mateixos o ocasionar riscos addicionals ni molèsties innecessàries. A tal fi hauran de:

- Responder a les condicions existents en el lloc de treball.
- Tenir en compte les condicions anatòmiques i fisiològiques així com l'estat de salut del treballador.
- Adequar-se al portador, després dels ajustaments necessaris.
- En cas de riscos múltiples que exigixin la utilització simultània de diversos EPI, aquests hauran de ser compatibles entre si i mantenir la seva eficàcia en relació amb el risc o riscos corresponents. Els EPI solament poden ser utilitzats per als usos previstos pel fabricant. El responsable de la contractació del treballador resta obligat a informar i instruir del seu ús adequat als treballadors, organitzant, si és necessari, sessions d'entrenament, especialment quan es requereixi la utilització simultània de diversos EPI, amb els següents continguts:
 - Coneixement de com posar-se i treure's l'EPI
 - Condicions i requisits d'emmagatzematge i manteniment per part de l'usuari
 - Referència als accessoris i peces que requereixin substitucions periòdiques
 - Interpretació dels pictogrames, nivell de prestacions i etiquetatge proporcionat pel fabricant
- Les condicions en que l'EPI haurà de ser utilitzat es determinarà en funció de:
 - La gravetat del risc
 - El temps o freqüència d'exposició al risc
 - Les condicions del lloc de treball
- Les prestacions del propi EPI
- Els riscos addicionals derivats de la pròpia utilització de l'EPI, que no hagin pogut evitar-se

L'ús dels EPI, en principi és personal, i solament són transferibles aquells en els que es pugui garantir la higiene i salut dels subsegüents usuaris. En aquest cas s'han de substituir les peces directament en contacte amb el cos de l'usuari i fer un tractament de rentat antisèptic. L'EPI s'ha de col·locar i ajustar correctament, seguint les instruccions del fabricant i aplicant la formació i informació que al respecte haurà rebut l'usuari.

L'usuari amb antelació a la utilització de l'EPI haurà de comprovar l'entorn en el qual ho ha d'utilitzar.

L'EPI s'utilitzarà sense sobrepassar les limitacions previstes pel fabricant. No es permetrà fer modificacions i/o decoracions que redueixin les característiques físiques de l'EPI o anul·lin o redueixin la seva eficàcia.

L'EPI haurà de ser utilitzat correctament pel beneficiari mentre subsisteixi el risc.

PROTECCIONS DE LES EXTREMITATS INFERIORS.

Per a la protecció dels peus, en els casos que s'indiquin seguidament, es dotarà al treballador de calçat de seguretat, adaptat als riscos a prevenir en funció de l'activitat:

- Calçat de protecció i de seguretat:
 - Treballs d'obra grossa, enginyeria civil i construcció de carreteres.
 - Treballs en bastides
 - Obres de demolició d'obra grossa
 - Obres de construcció de fornigó i d'elements prefabricats que incloquin encofrat i desencofrat
 - Activitats en obres de construcció o àrees d'emmagatzematge
 - Construcció de sostres
 - Treballs d'estructura metàl·lica
 - Treballs de muntatge i instal·lacions metàl·liques
 - Treballs en canteres, explotacions a cel obert i desplaçament de runes
 - Treballs de transformació de materials lítics
 - Manipulació i tractament de vidre
 - Revestiment de materials termoïllants
 - Prefabricats per a la construcció.
 - Sabates de seguretat amb taló o sola correguda i sola antiperforant:
 - Construcció de sostres
- Calçat i cobriment de calçat de seguretat amb sola termoïllant:
 - Activitats sobre i amb masses ardents o fredes
 - Polaines, calçat i cobriment de calçat per poder desfer-se'n ràpid en cas de penetració de masses en fusió:

Soldadors

En treballs en risc d'accidents mecànics als peus, serà obligatori l'ús de botes de seguretat amb reforços metàl·lics a la puntera, que estaran tractada i fosforada per evitar la corrosió.

Davant el risc derivat de l'ús de líquids corrosius, o davant riscos químics, es farà ús de calçat de sola de cautxú, neoprè o poluretà, cuir especialment tractat i s'haurà de substituir el còs per la vulcanització a la unitat del cos al bloc del pis.

La protecció davant l'aigua i la humitat, s'efectuarà amb botes altes de PVC, que hauran de tenir la puntera metàl·lica de protecció mecànica per a la realització de treballs en moviments de terres i realització d'estructures o enderrossos.

Els treballadors ocupats en treballs amb perill de risc elèctric, faran servir calçat aïllant sense cap element metàl·lic.

En aquelles operacions que les espurnes resultin perilloses, la tanca permetrà desfer-se'n ràpidament del calçat, davant l'eventual introducció de partícules incandescents.

Sempre que les condicions de treball ho requereixin, les soles seran antilliscants. Als llocs que existeixi un alt grau de possibilitat de perforacions de les soles per claus, encenalls, vidres, etc. serà recomanable l'ús de plantilles d'acer flexible sobre el bloc del pis de la sola, simplement col·locades a l'interior o incorporades en el calçat des d'origen.

La protecció de les extremitats inferiors es completarà, quan sigui necessari, amb l'ús de polaines de cuir, cautxú o teixit ignífug.

En els casos de riscos concurrents, les botes de seguretat cobriran els requisits màxims de defensa davant d'aquestes.

PROTECCIÓ PER A TREBALLS A LA INTEMPÈRIE:

Els equips protectors integral per al cos davant de les inclemències meteorològiques compliran les següents condicions:

- Que no obstaculitzin la llibertat de moviments
 - Que tinguin poder de retenció/evacuació del calor
 - Que la capacitat de transport de la suor sigui adequada
 - Facilitat de ventilació
 - La superposició indistintada de roba d'abric entorpeix els moviments, per tal motiu és recomanable la utilització de pantalons amb plerera i armilles, tèrmics.
- ROBA I PECES DE SENYALITZACIÓ:
- Els equips protectors destinats a la seguretat-senyalització de l'usuari compliran les següents característiques:
- Que no obstaculitzin la llibertat de moviments

- Que tinguin poder de retenció/evacuació del calor
 - Que la capacitat de transport de la suor sigui adequada
 - Facilitat de ventilació
 - Que siguin visibles a temps pel destinatari
- PROTECCIÓ PERSONAL CONTRA CONTACTES ELÈCTRICS:**
Els mitjans de protecció personal a les immediacions de zones en tensió elèctrica, seran seleccionats en funció de les següents activitats:
- Treballs de muntatge elèctric
 - Treballs de manteniment elèctric
 - Treballs d'exploració i transport elèctric
- Els operaris que hagin de treballar en circuits o equips elèctrics en tensió o al seu voltant, faran servir roba sense accessoris metàl·lics.
Faran servir pantalons facials dielèctriques, ulleres fosques de 3 DIN, casc aïllant, granota resistent al foc, guants dielèctrics adequats, sabates de seguretat aïllant, eines dielèctriques i bosses per al trasllat.

2.- CONDICIONS DEL PROCÉS D'EXECUCIÓ

Es seguiran les recomanacions d'emmagatzematge i atenció, fixats pel fabricant.
Es reemplaçaran els elements, es netejaran, desinfectaran i es col·locaran en el lloc assignat, seguint les instruccions del fabricant.
S'emmagatzemaran en compartiments amplis i secs, amb temperatures compreses entre 15 i 25°C. Els estocs i les entregues estaran documentades i custodides, amb justificació de recepció i rebut, per un responsable delegat per l'empresari.
La vida útil dels EPI és limitada, podent ser deguda tant al seu desgast prematur per l'ús, com a la seva caducitat, que vindrà fixada pel fabricant de validesa establert pel fabricant, a partir de la seva data de fabricació (generalment estampada a l'EPI), amb independència que hagi estat o no utilitzat.

3.- UNITAT I CRITERI D'AMIDAMENT

Es mesurarà en les unitats indicades a cada partida d'obra amb els criteris següents:
Totes les unitats d'obra inclouen en el seu preu el seu muntatge, el manteniment en condicions d'ús segures durant tot el temps que l'obra les necessiti, i el seu desmuntatge i transport al lloc d'aplicació si son reutilitzables, o fins a l'abocador si no es poden tornar a utilitzar.

4.- NORMATIVA DE COMPLIMENT OBLIGATORI

Ley 31/1995, de 8 de noviembre, de prevención de riesgos laborales.
Real Decreto 773/1997, de 30 de mayo, sobre disposiciones mínimas de seguridad y salud relativas a la utilización por los trabajadores de equipos de protección individual.
Real Decreto 542/2020, de 26 de mayo, por el que se modifican y derogan diferentes disposiciones en materia de calidad y seguridad industrial.
Real Decreto 159/1995, de 3 de febrero, por el que se modifica el real decreto 1407/1992, de 20 de noviembre, por el que se regula las condiciones para la comercialización y libre circulación intracomunitaria de los equipos de protección individual.
Resolución de 29 de abril de 1999, de la Dirección General de Industria y Tecnología, por la que se actualiza el anexo IV de la Resolución de 18 de marzo de 1998, de la Dirección General de Tecnología y Seguridad Industrial.
Resolución de 28 de julio de 2000, de la Dirección General de Política Tecnológica, por la que se actualiza el anexo IV de la Resolución de 29 de abril de 1999, de la Dirección General de Industria y Tecnología.

P1 - TREBALLS PREVIS I D'IMPLANTACIÓ, PROTECCIONS INDIVIDUALS I COL·LECTIVES I MESURES PREVENTIVES

P14 - PROTECCIONS INDIVIDUALS

P147 - PROTECCIONS DEL COS

P1477 - CASC DE SEGURETAT (PO)

0.- ELEMENTS QUE CONTEMPLA EL PLEC

P1477-65LG.

Plec de condicions

1.- DEFINICIÓ I CONDICIONS DE LES PARTIDES D'OBRA EXECUTADES

Equip destinat a ser dut o subjectat pel treballador perquè el protegeixi d'un o diversos riscos que puguin amenaçar la seva seguretat o la seva salut, així com qualsevol complement o accessori destinat a tal fi.

- S'han considerat els tipus següents:
 - Proteccions del cap
 - Proteccions per a l'aparell ocular i la cara
 - Proteccions per a l'aparell auditiu
 - Proteccions per a l'aparell respiratori
 - Proteccions de les extremitats superiors
 - Proteccions de les extremitats inferiors
 - Proteccions del cos
 - Protecció del tronc
 - Protecció per treball a la intempèrie
 - Roba i peces de senyalització
 - Protecció personal contra contactes elèctrics

Resten expressament exclosos:

- La roba de treball corrent i els uniformes que no estiguin específicament destinats a protegir la salut o la integritat física del treballador
- Es equips dels serveis de socors i salvament
- Els EPI dels militars, dels policies i de les persones dels serveis de manteniment de l'ordre
- Els EPI dels mitjans de transport per carretera
- El material d'esport
- El material d'autodefensa o de dissuasió

- Els aparells portàtils per a la detecció i senyalització dels riscos i dels factors de molestia CARACTERÍSTIQUES GENERALS:

Els EPI hauran de proporcionar una protecció eficaç davant els riscos que motiven el seu ús, sense suposar per si mateixos o ocasionar riscos addicionals ni molèsties innecessàries. A tal fi hauran de:

- Respondre a les condicions existents en el lloc de treball.
- Tenir en compte les condicions anatòmiques i fisiològiques així com l'estat de salut del treballador.
- Adequar-se al portador, després dels ajustaments necessaris.
- En cas de riscos múltiples que exigixin la utilització simultània de diversos EPI, aquests hauran de ser compatibles entre si i mantenir la seva eficàcia en relació amb el risc o riscos corresponents.
- Els EPI solament poden ser utilitzats per als usos previstos pel fabricant. El responsable de la contractació del treballador resta obligat a informar i instruir del seu ús adequat als treballadors, organitzant, si és necessari, sessions d'entrenament, especialment quan es requereixi la utilització simultània de diversos EPI, amb els següents continguts:
 - Coneixement de com posar-se i treure's l'EPI
 - Condicions i requisits d'emmagatzematge i manteniment per part de l'usuari
 - Referència als accessoris i peces que requereixin substitucions periòdiques
 - Interpretació dels pictogrames, nivell de prestacions i etiquetatge proporcionat pel fabricant
 - Les condicions en què l'EPI haurà de ser utilitzat es determinarà en funció de:
 - La gravetat del risc
 - El temps o freqüència d'exposició al risc
 - Les condicions del lloc de treball
 - Les prestacions del propi EPI

- Els riscos addicionals derivats de la pròpia utilització de l'EPI, que no hagin pogut evitar-se l'ús dels EPI, en principi és personal, i solament són transferibles aquells en els que es pugui garantir la higiene i salut dels subsegüents usuaris. En aquest cas s'han de substituir les peces directament en contacte amb el cos de l'usuari i fer un tractament de rentat antiseptic.
L'EPI s'ha de col·locar i ajustar correctament, seguint les instruccions del fabricant i aplicant la formació i informació que al respecte haurà rebut l'usuari.

L'usuari amb anelació a la utilització de l'EPI haurà de comprovar l'entorn en el qual ho ha d'utilitzar.

L'EPI s'utilitzarà sense sobrepassar les limitacions previstes pel fabricant. No es permet fer modificacions i/o decoracions que redueixin les característiques físiques de l'EPI o anul·lin o redueixin la seva eficàcia.

L'EPI haurà de ser utilitzat correctament pel beneficiari mentre subsisteixi el risc.

PROTECCIONS DEL CAP:

Quan existeixi risc de caiguda o de projecció violenta d'objectes o topades sobre el cap, serà perceptiva la utilització de casc protector.

Comprenderà la defensa del craní, cara, coll i completarà el seu ús, la protecció específica d'ulls i oïdes.

Els mitjans de protecció del cap seran seleccionats en funció de les següents activitats:

- Obres de construcció, i especialment, activitats a sota o a prop de bastides i llocs de treball situats en altura, obres d'encofrat i desencofrat, muntatge i instal·lació de bastides i demolició
 - Treballs en ponts metàl·lics, edificis i estructures metàl·liques de gran altura, pals, torres, obres i muntatges metàl·lics, de caldereria i conduccions tubulars
 - Obres en fosses, rases, pous i galeries
 - Moviments de terra i obres en roca
 - Treballs en explotacions de fons, en canteres, explotacions a cel obert i desplaçament de runes
 - Utilització de pistoles per a fixar claus
 - Treballs amb explosius
 - Activitats en ascensors, mecanismes elevadors, grues i mitjans de transport
 - Manteniment d'obres i instal·lacions industrials
- Ais llocs de treball on existeixi risc d'enganxada de cabells, per la seva proximitat a màquines, aparells o enginyers en moviment, quan es produïxi acumulació permanent i ocasional de substàncies perilloses o brutes, serà obligatòria la cobertura dels cabells o altres mitjans adequats, eliminant-se els llacos, cintes i adorns sortints.
- Sempre que el treball determini exposició constant al sol, pluja o neu, serà obligatori l'ús de cobriment de caps o passamuntanyes, tipus mànega elàstica de punt, adaptables sobre el casc (mai al seu interior).

PROTECCIÓ PERSONAL CONTRA CONTACTES ELÈCTRICS:

Els mitjans de protecció personal a les immediacions de zones en tensió elèctrica, seran seleccionats en funció de les següents activitats:

- Treballs de manteniment elèctric
 - Treballs de muntatge elèctric
 - Treballs de manteniment elèctric
 - Treballs d'exploració i transport elèctric
- Els operaris que hagin de treballar en circuits o equips elèctrics en tensió o al seu voltant, faran servir roba sense accessoris metàl·lics.
- Faran servir pantalles facials dielèctriques, ulleres fosques de 3 DIN, casc aïllant, granota resistent al foc, guants dielèctrics adequats, sabates de seguretat aïllant, aines dielèctriques i bosses per al trasllat.

2.- CONDICIONS DEL PROCÉS D'EXECUCIÓ

Es seguiran les recomanacions d'emmagatzematge i atenció, fixats pel fabricant.

Es reemplaçaran els elements, es netejaran, desinfectaran i es col·locaran en el lloc assignat, seguint les instruccions del fabricant.

S'emmagatzemaran en compartiments ampis i secs, amb temperatures compreses entre 15 i 25°C.

Els estrocs i les entregues estaran documentades i custodiades, amb justificant de recepció i rebut, per un responsable delegat per l'emprador.

La vida útil dels EPI és limitada, podent ser deguda tant al seu desgast prematur per l'ús, com a la seva caducitat, que vindrà fixada pel termini de validesa establert pel fabricant, a partir de la seva data de fabricació (generalment estampillada a l'EPI), amb independència que hagi estat o no utilitzat.

3.- UNITAT I CRITERI D'AMIDAMENT

Es mesurarà en les unitats indicades a cada partida d'obra amb els criteris següents:

Totes les unitats d'obra inclouen en el seu preu el seu muntatge, el manteniment en condicions d'ús segures durant tot el temps que l'obra les necessiti, i el seu desmuntatge i transport al lloc d'aplec si son reutilitzables, o fins a l'abocador si no es poden tornar a utilitzar.

4.- NORMATIVA DE COMPLIMENT OBLIGATORI

Ley 31/1995, de 8 de noviembre, de prevención de riesgos laborales.

Real Decreto 773/1997, de 30 de mayo, sobre disposiciones mínimas de seguridad y salud relativas a la utilización por los trabajadores de equipos de protección individual.

Real Decreto 542/2020, de 26 de mayo, por el que se modifican y derogan diferentes disposiciones en materia de calidad y seguridad industrial.

Real Decreto 159/1995, de 3 de febrero, por el que se modifica el real decreto 1407/1992, de 20 de noviembre, por el que se regula las condiciones para la comercialización y libre circulación intracomunitaria de los equipos de protección individual.

Resolució de 29 de abril de 1999, de la Direcció General de Indústria y Tecnología, por la que se actualiza el anexo IV de la Resolució de 18 de marzo de 1998, de la Direcció General de Tecnología y Seguridad Industrial.

Resolució de 28 de julio de 2000, de la Direcció General de Política Tecnológica, por la que se actualiza el anexo IV de la Resolució de 29 de abril de 1999, de la Direcció General de Indústria y Tecnología.

P1 - TREBALLS PREVIS I DIMPLANTACIÓ, PROTECCIONS INDIVIDUALS I COL·LECTIVES I MESURES PREVENTIVES

P14 - PROTECCIONS INDIVIDUALS

P147 - PROTECCIONS DEL COS

P1479 - CINTURÓ DE SEGURETAT (PO)

0.- ELEMENTS QUE CONTEMPLA EL PLEC

P1479-65N7.

Plec de condicions

1.- DEFINICIÓ I CONDICIONS DE LES PARTIDES D'OBRA EXECUTADES

Equip destinat a ser dut o subjectat pel treballador perquè el protegeixi d'un o diversos riscos que puguin amenaçar la seva seguretat o la seva salut, així com qualsevol complement o accessori destinat a tal fi.

S'han considerat els tipus següents:

- Proteccions del cap
 - Proteccions per a l'aparell ocular i la cara
 - Proteccions per a l'aparell auditiu
 - Proteccions per a l'aparell respiratori
 - Proteccions de les extremitats superiors
 - Proteccions de les extremitats inferiors
 - Proteccions del cos
 - Protecció del tronc
 - Protecció per treball a la intempèrie
 - Roba i peces de senyalització
 - Protecció personal contra contactes elèctrics
 - Resten expressament exclosos:
 - La roba de treball corrent i els uniformes que no estiguin específicament destinats a protegir la salut o la integritat física del treballador
 - Els equips dels serveis de socors i salvament
 - Els EPI dels militars, dels policies i de les persones dels serveis de manteniment de l'ordre
 - Els EPI dels mitjans de transport per carretera
 - El material d'export
 - El material d'autodefensa o de dissuasió
 - Els aparells portatils per a la detecció i senyalització dels riscos i dels factors de molèstia CARACTERÍSTIQUES GENERALS:
- Els EPI han de proporcionar una protecció eficaç davant els riscos que motiven el seu ús, sense suposar por si mateixos o ocasionar riscos addicionals ni molèsties innecessàries. A tal fi han de:

- Responder a les condicions existents en el lloc de treball.
 - Tenir en compte les condicions anatòmiques i fisiològiques així com l'estat de salut del treballador.
 - Adequar-se al portador, després dels ajustaments necessaris.
- En cas de riscos múltiples que exigeixin la utilització simultània de diversos EPI, aquests han de ser compatibles entre si i mantenir la seva eficàcia en relació amb el risc o riscos corresponents. Els EPI solament poden ser utilitzats per als usos previstos pel fabricant. El responsable de la contractació del treballador resta obligat a informar i instruir del seu ús adequat als treballadors, organitzant, si és necessari, sessions d'entrenament, especialment quan es requereixi la utilització simultània de diversos EPI, amb els següents continguts:
- Coneixement de com posar-se i treure's l'EPI

- Condicions i requisits d'emmagatzematge i manteniment per part de l'usuari
- Referència als accessoris i peces que requereixin substitucions periòdiques
- Interpretació dels pictogrames, nivell de prestacions i etiquetatge proporcionat pel fabricant
- Les condicions en que l'EPI haurà de ser utilitzat es determinaran en funció de:
 - La gravetat del risc
 - El temps o freqüència d'exposició al risc
 - Les condicions del lloc de treball
 - Les prestacions del propi EPI

- Els riscos addicionals derivats de la pròpia utilització de l'EPI, que no hagin pogut evitar-se l'ús dels EPI, en principi es personal, i solament són transferibles aquells en els que es pugui garantir la higiene i salut dels subsegüents usuaris. En aquest cas s'han de substituir les peces directament en contacte amb el cos de l'usuari i fer un tractament de rentat antisèptic. L'EPI s'ha de col·locar i ajustar correctament, seguint les instruccions del fabricant i aplicant la formació i informació que al respecte haurà rebut l'usuari.

L'usuari amb antelació a la utilització de l'EPI haurà de comprovar l'entorn en el qual ho ha d'utilitzar.

L'EPI s'utilitzarà sense sobrepassar les limitacions previstes pel fabricant. No es permetrà fer modificacions i/o decoracions que redueixin les característiques físiques de l'EPI o anul·lin o reduixin la seva eficàcia.

L'EPI haurà de ser utilitzat correctament pel beneficiari mentre subsisteixi el risc.

PROTECCIONS DEL COS:

En tot treball en altura amb risc de caiguda eventual (superior a 2 m), serà perceptiu l'ús de cinturó de seguretat anticaiques (tipus paracaigudista amb arnes).

Els mitjans de protecció personal anticaiques d'alçada, seran seleccionats en funció de les següents activitats:

- Treballs en bastides
 - Muntatge de peces prefabricades
 - Treballs en pals i torres
 - Treballs en cabines de grues situades en altura
- Aquests cinturons compliran les següents condicions:
- Es revisaran sempre abans del seu ús, i es llemgaran quan tinguin talls, esquerdes o filaments que comprometin la seva resistència, calculada per al cos nua en caiguda lliure des d'una alçada de 5 m. o quan la data de fabricació sigui superior als 4 anys
 - Aniran prevists d'anelles per on passaran la corda salvacaigudes, que no podran anar subjectes mitjançant rebllons
 - La corda salvacaigudes serà de poliamida d'alta tenacitat, amb un diàmetre de 12 mm
 - Queda prohibit per aquest fi el cable metàl·lic, tant pel risc de contacte amb línies elèctriques, com per la menor elasticitat per la tensió en cas de caiguda
 - La silda d'amarrador també serà de poliamida, però de 16 mm de diàmetre

Es vigilarà de manera especial, la seguretat de l'anocratge i la seva resistència. La llargària de la corda salvacaigudes haurà de cobrir distàncies el més curtes possibles.

El cinturó, si bé pot fer-se servir per diferents usuaris durant la seva vida útil, durant el temps que persisteixi el risc de caiguda d'alçada, estarà individualment assignat a cada usuari amb rebut signat per part del receptor.

2.- CONDICIONS DEL PROCÉS D'EXECUCIÓ

Es seguiran les recomanacions d'emmagatzematge i atenció, fixats pel fabricant.

Es reemplaçaran els elements, es netejaran, desinfectaran i es col·locaran en el lloc assignat, seguint les instruccions del fabricant.

S'emmagatzemaran en compartiments ampis i secs, amb temperatures compreses entre 15 i 25°C.

Els estocs i les entruges estaran documentades i custodiades, amb justificació de recepció i rebut, per un responsable delegat per l'emprador.

La vida útil dels EPI és limitada, podent ser deguda tant al seu desgast prematur per l'ús, com a la seva caducitat, que vindrà fixada pel termini de validesa establert pel fabricant, a partir de la seva data de fabricació (generalment estampillada a l'EPI), amb independència que hagi estat o no utilitzat.

3.- UNITAT I CRITERI D'AMIDAMENT

Es mesuraran en les unitats indicades a cada partida d'obra amb els criteris següents:

Totes les unitats d'obra inclouen en el seu preu el seu muntatge, el manteniment en condicions d'ús segures durant tot el temps que l'obra les necessiti, i el seu desmuntatge i transport al lloc d'aplec si son reutilitzables, o fins a l'abocador si no es poden tornar a utilitzar.

4.- NORMATIVA DE COMPLIMENT OBLIGATORI

Ley 31/1995, de 8 de noviembre, de prevención de riesgos laborales.

Real Decreto 773/1997, de 30 de mayo, sobre disposiciones mínimas de seguridad y salud relativas a la utilización por los trabajadores de equipos de protección individual.

Real Decreto 542/2020, de 26 de mayo, por el que se modifican y derogan diferentes disposiciones en materia de calidad y seguridad industrial.

Real Decreto 159/1995, de 3 de febrero, por el que se modifica el real decreto 1407/1992, de 20 de noviembre, por el que se regula las condiciones para la comercialización y libre circulación intracomunitaria de los equipos de protección individual.

Resolución de 29 de abril de 1999, de la Dirección General de Industria y Tecnología, por la que se actualiza el anexo IV de la Resolución de 18 de marzo de 1998, de la Dirección General de Tecnología y Seguridad Industrial.

Resolución de 28 de julio de 2000, de la Dirección General de Política Tecnológica, por la que se actualiza el anexo IV de la Resolución de 29 de abril de 1999, de la Dirección General de Industria y Tecnología.

P1 - TREBALLS PREVIS I D'IMPLANTACIÓ, PROTECCIONS INDIVIDUALS I COL·LECTIVES I MESURES PREVENTIVES

P14 - PROTECCIONS INDIVIDUALS

P147 - PROTECCIONS DEL COS

P147A-- CORDA PER A CINTURÓ DE SEGURETAT (PO)

0.- ELEMENTS QUE CONTEMPLA EL PLEC

P147A-65NA.

Plec de condicions

1.- DEFINICIÓ I CONDICIONS DE LES PARTIDES D'OBRA EXECUTADES

Equip destinat a ser dut o subjectat pel treballador perquè el protegeixi d'un o diversos riscos que puguin amenaçar la seva seguretat o la seva salut, així com qualsevol complement o accessori destinat a tal fi.

S'han considerat els tipus següents:

- Proteccions del cap
- Proteccions per a l'aparell ocular i la cara
- Proteccions per a l'aparell auditiu
- Proteccions per a l'aparell respiratori
- Proteccions de les extremitats superiors
- Proteccions de les extremitats inferiors
- Proteccions del cos
- Protecció del tronc
- Protecció per treball a la intempèrie
- Roba i peces de senyalització
- Protecció personal contra contactes elèctrics

Resten expressament exclosos:

- La roba de treball corrent i els uniformes que no estiguin específicament destinats a protegir la salut o la integritat física del treballador
- Els equips dels serveis de socors i salvament
- Els EPI dels militars, dels policies i de les persones dels serveis de manteniment de l'ordre
- Els EPI dels mitjans de transport per carretera
- El material d'esport
- El material d'autodefensa o de dissuasió

- Els aparells portatilis per a la detecció i senyalització dels riscos i dels factors de molestia CARACTERÍSTIQUES GENERALS:

Els EPI hauran de proporcionar una protecció eficaç davant els riscos que motiven el seu ús, sense suposar por si mateixos o ocasionar riscos addicionals ni molèsties innecessàries. A tal fi hauran de:

- Responder a les condicions existents en el lloc de treball.
- Tenir en compte les condicions anatòmiques i fisiològiques així com l'estat de salut del

treballador.

- Adequar-se al portador, després dels ajustaments necessaris.

En cas de riscos múltiples que exigeixin la utilització simultània de diversos EPI, aquests hauran de ser compatibles entre si i mantenir la seva eficàcia en relació amb el risc o riscos corresponents. Els EPI solament poden ser utilitzats per als usos previstos pel fabricant. El responsable de la contractació del treballador resta obligat a informar i instruir del seu ús adequat als treballadors, organitzant, si és necessari, sessions d'entrenament, especialment quan es requereixi la utilització simultània de diversos EPI, amb els següents continguts:

- Coneixement de com posar-se i treure's l'EPI
- Condicions i requisits d'emmagatzematge i manteniment per part de l'usuari
- Referència als accessoris i peces que requereixin substitucions periòdiques
- Interpretació dels pictogrames, nivell de prestacions i etiquetatge proporcionat pel fabricant
- Les condicions en que l'EPI haurà de ser utilitzat es determinarà en funció de:
 - La gravetat del risc
 - El temps o freqüència d'exposició al risc
 - Les condicions del lloc de treball

- Les prestacions del propi EPI
- Els riscos addicionals derivats de la pròpia utilització de l'EPI, que no hagin pogut evitar-se

L'ús dels EPI, en principi és personal, i solament són transferibles aquells en els que es pugui garantir la higiene i salut dels subsegüents usuaris. En aquest cas s'han de substituir les peces directament en contacte amb el cos de l'usuari i fer un tractament de rentat antisèptic.

L'EPI s'ha de col·locar i ajustar correctament, seguint les instruccions del fabricant i aplicant la formació i informació que al respecte haurà rebut l'usuari.

L'usuari amb antelació a la utilització de l'EPI haurà de comprovar l'entorn en el qual ho ha d'utilitzar.

L'EPI s'utilitzarà sense sobrepassar les limitacions previstes pel fabricant. No es permetrà fer modificacions i/o decoracions que redueixin les característiques físiques de l'EPI o anul·lin o redueixin la seva eficàcia.

L'EPI haurà de ser utilitzat correctament pel beneficiari mentre subsisteixi el risc.

PROTECCIONS DEL COS:

En tot treball en altura amb risc de caiguda eventual (superior a 2 m), serà perceptiu l'ús de cinturó de seguretat anticaigudes (tipus paraquadrista amb arnes).

Els mitjans de protecció personal anticaigudes d'alçada, seran seleccionats en funció de les següents activitats:

- Treballs en bastides
 - Muntatge de peces prefabricades
 - Treballs en pals i torres
 - Treballs en cabines de grues situades en altura
- Aquests cinturons compliran les següents condicions:
- Es revisaran sempre abans del seu ús, i es llemgaran quan tinguin talls, esquerdes o filaments que comprometin la seva resistència, calculada per al cos humà en caiguda lliure des d'una alçada de 5 m. o quan la data de fabricació sigui superior als 4 anys
 - Aniran previstos d'anelles per on passaran la corda salvacaigudes, que no podran anar subjectes mitjançant rebllons
 - La corda salvacaigudes serà de poliamida d'alta tenacitat, amb un diàmetre de 12 mm
 - Queda prohibit per aquest fi el cable metàl·lic, tant pel risc de contacte amb línies elèctriques, com per la menor elasticitat per la tensió en cas de caiguda
 - La sirga d'amarrador també serà de poliamida, però de 16 mm de diàmetre
- Es vigilará de manera especial, la seguretat de l'ancoratge i la seva resistència. La llargària de la corda salvacaigudes haurà de cobrir distàncies el més curtes possibles.
- El cinturó, si bé pot fer-se servir per diferents usuaris durant la seva vida útil, durant el temps que persisteixi el risc de caiguda d'alçada, estarà individualment assignat a cada usuari amb rebut signat per part del receptor.

2.- CONDICIONS DEL PROCÉS D'EXECUCIÓ

Es seguiran les recomanacions d'emmagatzematge i atenció, fixats pel fabricant.

Es reuniran els elements, es netejaran, desinfectaran i es col·locaran en el lloc assignat, seguint les instruccions del fabricant.

S'emmagatzemarà en compartiments amples i secs, amb temperatures compreses entre 15 i 25°C. Els estocs i les entregues estaran documentades i custodiades, amb justificació de recepció i rebut, per un responsable delegat per l'emprador.

La vida útil dels EPI és limitada, podent ser deguda tant al seu desgast prematur per l'ús, com a la seva caducitat, que vindrà fixada pel fabricant de validesa establert pel fabricant, a partir de la seva data de fabricació (generalment estampillada a l'EPI), amb independència que hagi estat o no utilitzat.

3.- UNITAT I CRITERI D'AMIDAMENT

Es mesurarà en les unitats indicades a cada partida d'obra amb els criteris següents:

Totes les unitats d'obra inclouen en el seu preu el seu muntatge, el manteniment en condicions d'ús segures durant tot el temps que l'obra les necessiti, i el seu desmuntatge i transport al lloc d'aplic si son reutilitzables, o fins a l'abocador si no es poden tornar a utilitzar.

4.- NORMATIVA DE COMPLIMENT OBLIGATORI

Ley 31/1995, de 8 de noviembre, de prevención de riesgos laborales.

Real Decreto 773/1997, de 30 de mayo, sobre disposiciones mínimas de seguridad y salud relativas a la utilización por los trabajadores de equipos de protección individual.

Real Decreto 542/2020, de 26 de mayo, por el que se modifican y derogan diferentes disposiciones en materia de calidad y seguridad industrial.

Real Decreto 159/1995, de 3 de febrero, por el que se modifica el real decreto 1407/1992, de 20 de noviembre, por el que se regula las condiciones para la comercialización y libre circulación intracomunitaria de los equipos de protección individual.

Resolución de 29 de abril de 1999, de la Dirección General de Industria y Tecnología, por la que se actualiza el anexo IV de la Resolución de 18 de marzo de 1998, de la Dirección General de Tecnología y Seguridad Industrial.

Resolución de 28 de julio de 2000, de la Dirección General de Política Tecnológica, por la que se actualiza el anexo IV de la Resolución de 29 de abril de 1999, de la Dirección General de Industria y Tecnología.

P1 - TREBALLS PREVIS I DIMPLANTACIÓ, PROTECCIONS INDIVIDUALS I COL·LECTIVES I MESURES PREVENTIVES

P14 - PROTECCIONS INDIVIDUALS

P147 - PROTECCIONS DEL COS

P147K - GUANTS DE MATERIAL AILLANT (PO)

0.- ELEMENTS QUE CONTEMPLA EL PLEC

P147K-EQDM

Plec de condicions

1.- DEFINICIÓ I CONDICIONS DE LES PARTIDES D'OBRA EXECUTADES

Equip destinat a ser dut o subjectat pel treballador perquè el protegeixi d'un o diversos riscos que puguin amenaçar la seva seguretat o la seva salut, així com qualsevol complement o accessori destinat a tal fi.

S'han considerat els tipus següents:

- Proteccions del cap
 - Proteccions per a l'aparell ocular i la cara
 - Proteccions per a l'aparell auditiu
 - Proteccions per a l'aparell respiratori
 - Proteccions de les extremitats superiors
 - Proteccions de les extremitats inferiors
 - Proteccions del cos
 - Protecció del tronc
 - Protecció per treball a la intempèrie
 - Roba i peces de senyalització
 - Protecció personal contra contactes elèctrics
- Resten expressament exclosos:
- La roba de treball corrent i els uniformes que no estiguin específicament destinats a protegir la salut o la integritat física del treballador
 - Els equips dels serveis de socors i salvament
 - Els EPI dels militars, dels policies i de les persones dels serveis de manteniment de l'ordre
 - Els EPI dels mitjans de transport per carretera

- El material d'esport
- El material d'autodefensa o de dissuasió
- Els aparells portatils per a la detecció i senyalització dels riscos i dels factors de molestia
- CARACTERÍSTIQUES GENERALS:**
- Els EPI hauran de proporcionar una protecció eficaç davant els riscos que motiven el seu ús, sense suposar por si mateixos o ocasionar riscos addicionals ni molèsties innecessàries. A tal fi hauran de:
 - Responder a les condicions existents en el lloc de treball.
 - Tenir en compte les condicions anatòmiques i fisiològiques així com l'estat de salut del treballador.
 - Adequar-se al portador, després dels ajustaments necessaris.
- En cas de riscos múltiples que exigeixin la utilització simultània de diversos EPI, aquests hauran de ser compatibles entre si i mantenir la seva eficàcia en relació amb el risc o riscos corresponents. Els EPI solament poden ser utilitzats per als usos prevists pel fabricant. El responsable de la contractació del treballador resta obligat a informar i instruir del seu ús adequat als treballadors, organitzant, si és necessari, sessions d'entrenament, especialment quan es requereixi la utilització simultània de diversos EPI, amb els següents continguts:
 - Coneixement de com posar-se i treure's l'EPI
 - Condicions i requisits d'emmagatzematge i manteniment per part de l'usuari
 - Referència als accessoris i peces que requereixin substitucions periòdiques
 - Interpretació dels pictogrames, nivell de prestacions i etiquetatge proporcionat pel fabricant
- Les condicions en que l'EPI haurà de ser utilitzat es determinarà en funció de:
 - La gravetat del risc
 - El temps o freqüència d'exposició al risc
 - Les condicions del lloc de treball
 - Les prestacions del propi EPI
 - Els riscos addicionals derivats de la pròpia utilització de l'EPI, que no hagin pogut evitar-se l'ús dels EPI, en principi és personal, i solament són transferibles aquells en els que es pugui garantir la higiene i salut dels subsejents usuaris. En aquest cas s'han de substituir les peces directament en contacte amb el cos de l'usuari i fer un tractament de rentat antiseptic.
 - L'EPI s'ha de col·locar i ajustar correctament, seguint les instruccions del fabricant i aplicant la formació i informació que al respecte haurà rebut l'usuari.
 - L'usuari amb antelació a la utilització de l'EPI haurà de comprovar l'entorn en el qual ho ha d'utilitzar.
- L'EPI s'utilitzarà sense sobrepassar les limitacions previstes pel fabricant. No es permetrà fer modificacions i/o decoracions que redueixin les característiques físiques de l'EPI o anul·lin o reduixin la seva eficàcia.
- L'EPI haurà de ser utilitzat correctament pel beneficiari mentre subsisteixi el risc.
- PROTECCIONS DE LES EXTREMITATS SUPERIORS:**
- Els mitjans de protecció de les extremitats superiors, es seleccionaran en funció de les següents activitats:
 - Treballs de soldadura
 - Manipulació d'objectes amb arestes tallants, superfícies, abrasives, etc.
 - Manipulació o utilització de productes àcids i alcalins
 - Treballs amb risc elèctric
- La protecció de mans, avambraç, i braç es farà mitjançant guants, mànegues, mitjons i manigüets seleccionats per prevenir els riscos existents i per evitar la dificultat de moviments al treballador.
- Aquests elements de protecció seran de goma o cautxú, cloxur de polivinil, cuir adobat al crom, teixit termoïllant, punt, lona, pell flor, serratge, malla metàl·lica, lètex rugós antitallada, etc., segons les característiques o riscos del treball a realitzar.
- Per a les mànoeres amb electricitat s'hauran de fer servir guants de cautxú, neoprè o matèries plàstiques que portin marcat en forma indeleble el voltatge màxim per al qual han estat fabricats. Com a complement, si procedeix, es faran servir cremes protectores i guants tipus cirurguà.
- PROTECCIÓ PERSONAL CONTRA CONTACTES ELÈCTRICS:**
- Els mitjans de protecció personal a les immediacions de zones en tensió elèctrica, seran seleccionats en funció de les següents activitats:
 - Treballs de muntatge elèctric
 - Treballs de manteniment elèctric
 - Treballs d'exploració i transport elèctric
- Els operaris que hagin de treballar en circuits o equips elèctrics en tensió o al seu voltant, faran servir roba sense accessoris metàl·lics.
- Faran servir pantalons facials dielèctrics, ulleres fosques de 3 DIN, casc aïllant, granota resistent al foc, guants dielèctrics adequats, sabates de seguretat aïllant, eines dielèctriques i bosses per al trasllat.

2.- CONDICIONS DEL PROCÉS D'EXECUCIÓ

Es seguiran les recomanacions d'emmagatzematge i atenció, fixats pel fabricant.

Es reemplaçaran els elements, es netejaran, desinfectaran i es col·locaran en el lloc assignat, seguint les instruccions del fabricant.

S'emmagatzemaran en compartiments ampis i secs, amb temperatures compreses entre 15 i 25°C. Els estocs i les entregues estaran documentades i custodiades, amb justificació de recepció i rebut, per un responsable delegat per l'emprador.

La vida útil dels EPI és limitada, podent ser deguda tant al seu desgast prematur per l'ús, com a la seva caducitat, que vindrà fixada pel fabricant de validesa establert pel fabricant, a partir de la seva data de fabricació (generalment estampillada a l'EPI), amb independència que hagi estat o no utilitzat.

3.- UNITAT I CRITERI D'AMIDAMENT

Es mesurarà en les unitats indicades a cada partida d'obra amb els criteris següents:

Notes les unitats d'obra inclouen en el seu preu el seu muntatge, el manteniment en condicions d'ús segures durant tot el temps que l'obra les necessiti, i el seu desmuntatge i transport al lloc d'aplec si son reutilitzables, o fins a l'abocador si no es poden tornar a utilitzar.

4.- NORMATIVA DE COMPLIMENT OBLIGATORI

Ley 31/1995, de 8 de noviembre, de prevención de riesgos laborales.

Real Decreto 773/1997, de 30 de mayo, sobre disposiciones mínimas de seguridad y salud relativas a la utilización por los trabajadores de equipos de protección individual.

Real Decreto 542/2020, de 26 de mayo, por el que se modifican y derogan diferentes disposiciones en materia de calidad y seguridad industrial.

Real Decreto 159/1995, de 3 de febrero, por el que se modifica el real decreto 1407/1992, de 20 de noviembre, por el que se regula las condiciones para la comercialización y libre circulación intracomunitaria de los equipos de protección individual.

Resolución de 29 de abril de 1999, de la Dirección General de Industria y Tecnología, por la que se actualiza el anexo IV de la Resolución de 18 de marzo de 1998, de la Dirección General de Tecnología y Seguridad Industrial.

Resolución de 28 de julio de 2000, de la Dirección General de Política Tecnológica, por la que se actualiza el anexo IV de la Resolución de 29 de abril de 1999, de la Dirección General de Industria y Tecnología.

P1 - TREBALLS PREVIS I D'IMPLANTACIÓ, PROTECCIONS INDIVIDUALS I COL·LECTIVES I MESURES PREVENTIVES

P14 - PROTECCIONS INDIVIDUALS

P147 - PROTECCIONS DEL COS

P147L.- GUANTS (PO)

0- ELEMENTS QUE CONTEMPLA EL PLEC

P147L-EQD9

Plec de condicions

1.- DEFINICIÓ I CONDICIONS DE LES PARTIDES D'OBRA EXECUTADES

Equip destinat a ser dut o subjeat pel treballador perquè el protegeixi d'un o diversos riscos que puguin amenaçar la seva seguretat o la seva salut, així com qualsevol complement o accessori destinat a tal fi.

- S'han considerat els tipus següents:
 - Proteccions del cap
 - Proteccions per a l'aparell ocular i la cara
 - Proteccions per a l'aparell auditiu
 - Proteccions per a l'aparell respiratori
 - Proteccions de les extremitats superiors

- Proteccions de les extremitats inferiors
 - Proteccions del cos
 - Protecció del tronc
 - Protecció per treball a la intempèrie
 - Roba i peces de senyalització
 - Protecció personal contra contactes elèctrics
- Resten expressament exclosos:
- La roba de treball corrent i els uniformes que no estiguin específicament destinats a protegir la salut o la integritat física del treballador
 - Els equips dels serveis de socors i salvament
 - Els EPI dels militars, dels policies i de les persones dels serveis de manteniment de l'ordre
 - Els EPI dels mitjans de transport per carretera
 - El material d'esport
 - El material d'autodefensa o de disuasió
 - Els aparells portàtils per a la detecció i senyalització dels riscos i dels factors de molestia
- CARACTERÍSTIQUES GENERALS:**
- Els EPI hauran de proporcionar una protecció eficaç davant els riscos que motiven el seu ús, sense suposar por si mateixos o ocasionar riscos addicionals ni molèsties innecessàries. A tal fi hauran de:
- Responder a les condicions existents en el lloc de treball.
 - Tenir en compte les condicions anatòmiques i fisiològiques així com l'estat de salut del treballador.
 - Adequar-se al portador, després dels ajustaments necessaris.
- En cas de riscos múltiples que exigeixin la utilització simultània de diversos EPI, aquests hauran de ser compatibles entre si i mantenir la seva eficàcia en relació amb el risc o riscos corresponents. Els EPI solament poden ser utilitzats per als usos previstos pel fabricant. El responsable de la contractació del treballador restarà obligat a informar i instruir del seu ús adequat als treballadors, organitzant, si és necessari, sessions d'entrenament, especialment quan es requereixi la utilització simultània de diversos EPI, amb els següents continguts:
- Coneixement de com posar-se i treure's l'EPI
 - Condicions i requisits d'emmagatzematge i manteniment per part de l'usuari
 - Referència als accessoris i peces que requereixin substitucions periòdiques
 - Interpretació dels pictogrames, nivell de prestacions i etiquetatge proporcionat pel fabricant
 - Les condicions en què l'EPI haurà de ser utilitzat es determinarà en funció de:
 - La gravetat del risc
 - El temps o freqüència d'exposició al risc
 - Les condicions del lloc de treball
 - Les prestacions del propi EPI
 - Els riscos addicionals derivats de la pròpia utilització de l'EPI, que no hagin pogut evitar-se
- L'ús dels EPI, en principi, és personal, i solament són transferibles aquells en els que es pugui garantir la higiene i salut dels subsegüents usuaris. En aquest cas s'han de substituir les peces directament en contacte amb el cos de l'usuari i fer un tractament de rentat antiseptic.
- L'EPI s'ha de col·locar i ajustar correctament, seguint les instruccions del fabricant i aplicant la formació i informació que al respecte haurà rebut l'usuari.
- L'usuari amb antelació a la utilització de l'EPI haurà de comprovar l'entorn en el qual ho ha d'utilitzar.
- L'EPI s'utilitzarà sense sobrepassar les limitacions previstes pel fabricant. No es permetes fer modificacions i/o decoracions que redueixin les característiques físiques de l'EPI o anul·lin o redueixin la seva eficàcia.
- L'EPI haurà de ser utilitzat correctament pel beneficiari mentre subsisteixi el risc.
- PROTECCIONS DE LES EXTREMITATS SUPERIORS:**
- Els mitjans de protecció de les extremitats superiors, es seleccionaran en funció de les següents activitats:
- Treballs de soldadura
 - Manipulació d'objectes amb arestes tallants, superficials, abrasives, etc.
 - Manipulació o utilització de productes àcids i alcalins
 - Treballs amb risc elèctric
- La protecció de mans, avantbraç, i braç es farà mitjançant guants, mànegues, mitjons i maniguets seleccionats per prevenir els riscos existents i per evitar la dificultat de moviments al treballador.
- Aquests elements de protecció seran de goma o cautxú, clorur de polivinil, cuir adobat al crom, teixit temollant, punt, lona, pell flor, serratge, malla metàl·lica, làtex rugós antitallada, etc., segons les característiques o riscos del treball a realitzar.
- Per a les màndreres amb electricitat s'hauran de fer servir guants de cautxú, neoprè o matèries plàstiques que portin marcat en forma indeleble el voltatge màxim per al qual han estat fabricats. Com a complement, si procedeix, es faran servir cremes protectores i guants tipus quirúrgic.

2.- CONDICIONS DEL PROCÉS D'EXECUCIÓ

Es seguiran les recomanacions d'emmagatzematge i atenció, fixats pel fabricant.

Es reemplaçaran els elements, es netejaran, desinfectaran i es col·locaran en el lloc assignat, seguint les instruccions del fabricant.

S'emmagatzemaran en compartiments amples i secs, amb temperatures compreses entre 15 i 25°C. Els estocs i les entreres estaran documentades i custodides, amb justificació de recepció i rebut, per un responsable delegat per l'emprador.

La vida útil dels EPI és limitada, podent ser deguda tant al seu desgast prematur per l'ús, com a la seva caducitat, que vindrà fixada pel termini de validesa establert pel fabricant, a partir de la seva data de fabricació (generalment estampillada a l'EPI), amb independència que hagi estat o no utilitzat.

3.- UNITAT I CRITERI D'AMIDAMENT

Es mesurarà en les unitats indicades a cada partida d'obra amb els criteris següents:

Totes les unitats d'obra inclouen en el seu preu el seu muntatge, el manteniment en condicions d'ús segures durant tot el temps que l'obra les necessiti, i el seu desmuntatge i transport al lloc d'aplec si son reutilitzables, o fins a l'abocador si no es poden tornar a utilitzar.

4.- NORMATIVA DE COMPLIMENT OBLIGATORI

Ley 31/1995, de 8 de noviembre, de prevención de riesgos laborales.

Real Decreto 773/1997, de 30 de mayo, sobre disposiciones mínimas de seguridad y salud relativas a la utilización por los trabajadores de equipos de protección individual.

Real Decreto 542/2020, de 26 de mayo, por el que se modifican y derogan diferentes disposiciones en materia de calidad y seguridad industrial.

Real Decreto 159/1995, de 3 de febrero, por el que se modifica el real decreto 1407/1992, de 20 de noviembre, por el que se regula las condiciones para la comercialización y libre circulación intracomunitaria de los equipos de protección individual.

Resolución de 29 de abril de 1999, de la Dirección General de Industria y Tecnología, por la que se actualiza el anexo IV de la Resolución de 18 de marzo de 1998, de la Dirección General de Tecnología y Seguridad Industrial.

Resolución de 28 de julio de 2000, de la Dirección General de Política Tecnológica, por la que se actualiza el anexo IV de la Resolución de 29 de abril de 1999, de la Dirección General de Industria y Tecnología.

P1 - TREBALLS PREVIS I D'IMPLANTACIÓ, PROTECCIONS INDIVIDUALS I COL·LECTIVES I MESURES PREVENTIVES

P14 - PROTECCIONS INDIVIDUALS

P147 - PROTECCIONS DEL COS

P1470.- MASCARETA AUTOFILTRANT (PO)

0.- ELEMENTS QUE CONTEMPLA EL PLEC

P1470-EPWY.

Plec de condicions

1.- DEFINICIÓ I CONDICIONS DE LES PARTIDES D'OBRA EXECUTADES

Equip destinat a ser dut o subjeccat pel treballador perquè el protegeixi d'un o diversos riscos que puguin amenaçar la seva seguretat o la seva salut, així com qualsevol complement o accessori destinat a tal fi.

S'han considerat els tipus següents:

- Proteccions del cap
- Proteccions per a l'aparell ocular i la cara
- Proteccions per a l'aparell auditiu
- Proteccions per a l'aparell respiratori

- Proteccions de les extremitats superiors
 - Proteccions de les extremitats inferiors
 - Proteccions del cos
 - Protecció del tronc
 - Protecció per treball a la intempèrie
 - Roba i peces de senyalització
 - Protecció personal contra contactes elèctrics
- Resten expressament exclosos:
- La roba de treball corrent i els uniformes que no estiguin específicament destinats a protegir la salut o la integritat física del treballador
 - Es equips dels serveis de socors i salvament
 - Els EPI dels militars, dels policies i de les persones dels serveis de manteniment de l'ordre
 - Els EPI dels mitjans de transport per carretera
 - El material d'esporeig
 - El material d'autodefensa o de disuasió
- Els aparells portatils per a la detecció i senyalització dels riscos i dels factors de molestia
- CARACTERÍSTIQUES GENERALS:**
- Els EPI hauran de proporcionar una protecció eficaç davant els riscos que motiven el seu ús, sense suposar por si mateixos o ocasionar riscos addicionals ni molèsties innecessàries. A tal fi hauran de:

- Responder a les condicions existents en el lloc de treball.
 - Tenir en compte les condicions anatòmiques i fisiològiques així com l'estat de salut del treballador.
 - Adequar-se al portador, després dels ajustaments necessaris.
- En cas de riscos múltiples que exigeixin la utilització simultània de diversos EPI, aquests hauran de ser compatibles entre si i mantenir la seva eficàcia en relació amb el risc o riscos corresponents. Els EPI solament poden ser utilitzats per als usos previstos pel fabricant. El responsable de la contractació del treballador resta obligat a informar i instruir del seu ús adequat als treballadors, organitzant, si és necessari, sessions d'entrenament, especialment quan es requereixi la utilització simultània de diversos EPI, amb els següents continguts:
- Coneixement de com posar-se i treure's l'EPI
 - Condicions i requisits d'emmagatzematge i manteniment per part de l'usuari
 - Referència als accessoris i peces que requereixin substitucions periòdiques
 - Interpretació dels pictogrames, nivell de prestacions i etiquetes proporcionat pel fabricant
- Les condicions en què l'EPI haurà de ser utilitzat es determinarà en funció de:
- La gravetat del risc
 - El temps o freqüència d'exposició al risc
 - Les condicions del lloc de treball
 - Les prestacions del propi EPI
- Els riscos addicionals derivats de la pròpia utilització de l'EPI, que no hagin pogut evitar-se mitjàs dels EPI, en principi es personal, i solament són transferibles aquells en els que es pugui garantir la higiene i salut dels subsegüents usuaris. En aquest cas s'han de substituir les peces directament en contacte amb el cos de l'usuari i fer un tractament de rentat antiseptic.
- L'EPI s'ha de col·locar i ajustar correctament, seguint les instruccions del fabricant i aplicant la formació i informació que al respecte haurà rebut l'usuari.
- L'usuari amb antelació a la utilització de l'EPI haurà de comprovar l'entorn en el qual ho ha d'utilitzar.
- L'EPI s'utilitzarà sense sobrepassar les limitacions previstes pel fabricant. No es permetrà fer modificacions i/o decoracions que redueixin les característiques físiques de l'EPI o anul·lin o redueixin la seva eficàcia.
- L'EPI haurà de ser utilitzat correctament pel beneficiari mentre subsisteixi el risc.
- PROTECCIONS PER A L'APARELL RESPIRATORI:**
- Els mitjans de protecció de l'aparell respiratori es seleccionaran en funció dels següents riscos:
- Pols, fums i boires
 - Vapors metàl·lics i orgànics
 - Gasos tòxics industrials
 - Monòxid de carboni
- Baixa concentració d'oxigen respirable
- Treballs en contenidors, locals exigus i forns industrials alimentats amb gas, quan puguin existir riscos d'intoxicació per gas o d'insuficiència d'oxigen
- Treballs de revestiment de forns, cubilots o culteres i calderes, quan pugui desprendre's pols
 - Pintura amb pistola sense ventilació suficient
 - Treballs en pous, canals i altres obres subterranies de la xarxa de clavegueram
 - Treballs en instal·lacions frigorífiques o amb condicionadors, en les que existeixi un risc de fites del fluid frigorífic
- L'ús de caretes amb filtre s'autoritzarà sols quan estigui garantida a l'ambient una concentració mínima del 20% d'oxigen respirable, en aquells llocs de treball en els quals hi hagi poca ventilació i alta concentració de tòxics en suspensió.
- Els filtres mecànics s'hauran de canviar amb la freqüència indicada pel fabricant, i sempre que

el seu ús i nivell de saturació difícilment notablement la respiració. Els filtres químics seran reemplaçats després de cada ús, i si no s'arriben a fer-se servir, a intervals que no sobrepassin l'any.

Sota cap concepte se substituirà l'ús de la protecció respiratòria homologada adequada al risc, per la ingestió de llet o qualsevol altra solució "tradicional".

2.- CONDICIONS DEL PROCÉS D'EXECUCIÓ

Es seguiran les recomanacions d'emmagatzematge i atenció, fixats pel fabricant. Es reemplaçaran els elements, es netejaran, desinfectaran i es col·locaran en el lloc assignat, seguint les instruccions del fabricant.

S'emmagatzemaran en compartiments amples i secs, amb temperatures compreses entre 15 i 25°C. Els estocs i les entregues estaran documentades i custodides, amb justificació de recepció i rebut, per un responsable delegat per l'emissor.

La vida útil dels EPI és limitada, podent ser deguda tant al seu desgast prematur per l'ús, com a la seva caducitat, que vindrà fixada pel termini de validesa establert pel fabricant, a partir de la seva data de fabricació (generalment estampillada a l'EPI), amb independència que hagi estat o no utilitzat.

3.- UNITAT I CRITERI D'AMIDAMENT

Es mesurarà en les unitats indicades a cada partida d'obra amb els criteris següents:

Notes: Les unitats d'obra inclouen en el seu preu el seu muntatge, el manteniment en condicions d'ús segures durant tot el temps que l'obra les necessiti, i el seu desmuntatge i transport al lloc d'aplec si son reutilitzables, o fins a l'abocador si no es poden tornar a utilitzar.

4.- NORMATIVA DE COMPLIMENT OBLIGATORI

Ley 31/1995, de 8 de noviembre, de prevención de riesgos laborales.

Real Decreto 773/1997, de 30 de mayo, sobre disposiciones mínimas de seguridad y salud relativas a la utilización por los trabajadores de equipos de protección individual.

Real Decreto 542/2020, de 26 de mayo, por el que se modifican y derogan diferentes disposiciones en materia de calidad y seguridad industrial.

Real Decreto 159/1995, de 3 de febrero, por el que se modifica el real decreto 1407/1992, de 20 de noviembre, por el que se regula las condiciones para la comercialización y libre circulación intracomunitaria de los equipos de protección individual.

Resolución de 29 de abril de 1999, de la Dirección General de Industria y Tecnología, por la que se actualiza el anexo IV de la Resolución de 18 de marzo de 1998, de la Dirección General de Tecnología y Seguridad Industrial.

Resolución de 28 de julio de 2000, de la Dirección General de Política Tecnológica, por la que se actualiza el anexo IV de la Resolución de 29 de abril de 1999, de la Dirección General de Industria y Tecnología.

P1 - TREBALLS PREVIS I D'IMPLANTACIÓ, PROTECCIONS INDIVIDUALS I COL·LECTIVES I MESURES PREVENTIVES

P14 - PROTECCIONS INDIVIDUALS

P147 - PROTECCIONS DEL COS

P147Y - TAP PER A PROTECCIÓ DE L'APARELL AUDITIU (PO)

0- ELEMENTS QUE CONTEMPLA EL PLEC

P147Y-EPWX

plec de condicions

1.- DEFINICIÓ I CONDICIONS DE LES PARTIDERS D'OBRA EXECUTADES

Equip destinat a ser dut o subjectat pel treballador perquè el protegeixi d'un o diversos riscos que puguin amenaçar la seva seguretat o la seva salut, així com qualsevol complement o accessori destinat a tal fi.

- S'han considerat els tipus següents:
 - Proteccions del cap
 - Proteccions per a l'aparell ocular i la cara
 - Proteccions per a l'aparell auditiu
 - Proteccions per a l'aparell respiratori
 - Proteccions de les extremitats superiors
 - Proteccions de les extremitats inferiors
 - Proteccions del cos
 - Protecció del tronc
 - Protecció per treball a la intempèrie
 - Roba i peces de senyalització
 - Protecció personal contra contactes elèctrics
- Resten expressament exclosos:
- La roba de treball corrent i els uniformes que no estiguin específicament destinats a protegir la salut o la integritat física del treballador
 - Es equips dels serveis de socors i salvament
 - Els EPI dels militars, dels policies i de les persones dels serveis de manteniment de l'ordre
 - Els EPI dels mitjans de transport per carretera
 - El material d'esport
 - El material d'autodefensa o de dissuasió
 - Els aparells portatils per a la detecció i senyalització dels riscos i dels factors de molestia

CARACTERÍSTIQUES GENERALS:

Els EPI hauran de proporcionar una protecció eficaç davant els riscos que motiven el seu ús, sense suposar por si mateixos o ocasionar riscos addicionals ni molesties innecessàries. A tal fi hauran de:

- Responder a les condicions existents en el lloc de treball.
 - Tenir en compte les condicions anatòmiques i fisiològiques així com l'estat de salut del treballador.
 - Adequar-se al portador, després dels ajustaments necessaris.
- En cas de riscos múltiples que exigeixin la utilització simultània de diversos EPI, aquests hauran de ser compatibles entre si i mantenir la seva eficàcia en relació amb el risc o riscos corresponents. Els EPI solament poden ser utilitzats per als usos previstos pel fabricant. El responsable de la contractació del treballador resta obligat a informar i instruir del seu ús adequat als treballadors, organitzant, si és necessari, sessions d'entrenament, especialment quan es requereixi la utilització simultània de diversos EPI, amb els següents continguts:
- Coneixement de com posar-se i treure's l'EPI
 - Condicions i requisits d'emmagatzematge i manteniment per part de l'usuari
 - Referència als accessoris i peces que requereixin substitucions periòdiques
 - Interpretació dels pictogrames, nivell de prestacions i etiquetatge proporcionat pel fabricant
 - Les condicions en què l'EPI haurà de ser utilitzat es determinarà en funció de:
 - La gravetat del risc
 - El temps o freqüència d'exposició al risc
 - Les condicions del lloc de treball
 - Les prestacions del propi EPI
 - Els riscos addicionals derivats de la pròpia utilització de l'EPI, que no hagin pogut evitar-se

L'ús dels EPI, en principi és personal, i solament són transferibles aquells en els que es pugui garantir la higiene i salut dels subsegüents usuaris. En aquest cas s'han de substituir les peces directament en contacte amb el cos de l'usuari i fer un tractament de rentat antiseptic. L'EPI s'ha de col·locar i ajustar correctament, seguint les instruccions del fabricant i aplicant la formació i informació que al respecte haurà rebut l'usuari.

L'usuari amb antelació a la utilització de l'EPI haurà de comprovar l'entorn en el qual ho ha d'utilitzar.

L'EPI s'utilitzarà sense sobrepassar les limitacions previstes pel fabricant. No es permetrà fer modificacions i/o decoracions que redueixin les característiques físiques de l'EPI o anul·lin o reduïixin la seva eficàcia.

L'EPI haurà de ser utilitzat correctament pel beneficiari mentre subsisteixi el risc.

PROTECCIONS PER A L' APARELL AUDITIU:

Els mitjans de protecció auditiva seran seleccionats en funció de les següents activitats:

- Treballs amb utilització de dispositius d'aire comprimit
 - Treballs de percussió
 - Treballs d'arrancada i abrasió en recintes angostos o confinats
 - Quan el nivell de soroll a un lloc o àrea de treball sobrepassi el marge de seguretat establert i en tot cas, quan sigui superior a 80 Db-A, serà obligatori la utilització d'elements o aparells individuals de protecció auditiva, sense perjudici de les mesures generals d'allliment i insonorització que calgui adoptar.
- Pels sorolls de molt elevada intensitat, es dotarà als treballadors que hagin de suportar-los,

d'auriculars amb filtre, orelleres de coixinet, o dispositius similars.

Quan el soroll sobrepassi el límit de seguretat normal serà obligatori l'ús de taps contra soroll, de goma, plàstic, cera mal·leable o coto.

Les proteccions de l'aparell auditiu poden combinar-se amb les del cap i la cara, verificant la compatibilitat dels diferents elements.

Els elements de protecció auditiva, seran sempre d'ús individual.

2.- CONDICIONS DEL PROCÉS D'EXECUCIÓ

Es seguiran les recomanacions d'emmagatzematge i atenció, fixats pel fabricant.

Es reemplaçaran els elements, es netejaran, desinfectaran i es col·locaran en el lloc assignat, seguint les instruccions del fabricant.

S'emmagatzemaran en compartiments amples i secs, amb temperatures compreses entre 15 i 25°C.

Els estocs i les entrègues estaran documentades i custodiades, amb justificació de recepció i rebut, per un responsable delegat per l'emprador.

La vida útil dels EPI és limitada, podent ser deguda tant al seu desgast prematur per l'ús, com a la seva caducitat, que vindrà fixada pel termini de validesa establert pel fabricant, a partir de la seva data de fabricació (generalment estampillada a l'EPI), amb independència que hagi estat o no utilitzat.

3.- UNITAT I CRITERI D'AMIDAMENT

Es mesurarà en les unitats indicades a cada partida d'obra amb els criteris següents:

Totes les unitats d'obra inclouen en el seu preu el seu muntatge, el manteniment en condicions d'ús segures durant tot el temps que l'obra les necessiti, i el seu desmuntatge i transport al lloc d'aplicació si son reutilitzables, o fins a l'abocador si no es poden tornar a utilitzar.

4.- NORMATIVA DE COMPLIMENT OBLIGATORI

Real Decreto 713/1997, de 30 de mayo, sobre disposiciones mínimas de seguridad y salud relativas a la utilización por los trabajadores de equipos de protección individual.

Real Decreto 542/2020, de 26 de mayo, por el que se modifica y derogan diferentes disposiciones en materia de calidad y seguridad industrial.

Real Decreto 159/1995, de 3 de febrero, por el que se modifica el real decreto 1407/1992, de 20 de noviembre, por el que se regula las condiciones para la comercialización y libre circulación intracomunitaria de los equipos de protección individual.

Resolución de 29 de abril de 1999, de la Dirección General de Industria y Tecnología, por la que se actualiza el anexo IV de la Resolución de 18 de marzo de 1998, de la Dirección General de Tecnología y Seguridad Industrial.

Resolución de 28 de julio de 2000, de la Dirección General de Política Tecnológica, por la que se actualiza el anexo IV de la Resolución de 29 de abril de 1999, de la Dirección General de Industria y Tecnología.

P1 - TREBALLS PREVIS I D'IMPLANTACIÓ, PROTECCIONS INDIVIDUALS I COL·LECTIVES I MESURES PREVENTIVES

P14 - PROTECCIONS INDIVIDUALS

P147 - PROTECCIONS DEL COS

P147Z.- ULLERES DE SEGURETAT PER A PROTECCIÓ DE L'APARELL OCULAR (PO)

0.- ELEMENTS QUE CONTEMPLA EL PLEC

P147Z-FITJ.

Plec de condicions

1.- DEFINICIÓ I CONDICIONS DE LES PARTIDES D'OBRA EXECUTADES

Equip destinat a ser dut o subjectat pel treballador perquè el protegeixi d'un o diversos riscos que puguin amenaçar la seva seguretat o la seva salut, així com qualsevol complement o accessori destinat a tal fi.

S'han considerat els tipus següents:

- Proteccions del cap
- Proteccions per a l'aparell ocular i la cara
- Proteccions per a l'aparell auditiu
- Proteccions per a l'aparell respiratori
- Proteccions de les extremitats superiors
- Proteccions de les extremitats inferiors
- Proteccions del cos
- Protecció del tronc
- Protecció per treball a la intempèrie
- Roba i peces de senyalització
- Protecció personal contra contactes elèctrics

Resten expressament exclosos:

- La roba de treball corrent i els uniformes que no estiguin específicament destinats a protegir la salut o la integritat física del treballador
- Es equips dels serveis de socors i salvament
- Els EPI dels militars, dels policies i de les persones dels serveis de manteniment de l'ordre
- Els EPI dels mitjans de transport per carretera
- El material d'autodefensa o de disuasió
- El material d'autodefensa o de disuasió

ELS EPI HAURAN DE PROPORCIONAR UNA PROTECCIÓ EFICAZ DAVANT ELS RISCS QUE MOTIVEN EL SEU ÚS, SENSE SUPOSAR POR SI MATEIXOS O OCASIONAR RISCS ADDICIONALS NI MOLÈSTIES INNECESSÀRIES. A TAL FI HAURAN DE:

- Responder a les condicions existents en el lloc de treball.
- Tenir en compte les condicions anatòmiques i fisiològiques així com l'estat de salut del treballador.
- Adequar-se al portador, després dels ajustaments necessaris.
- En cas de riscos múltiples que exigeixin la utilització simultània de diversos EPI, aquests hauran de ser compatibles entre si i mantenir la seva eficàcia en relació amb el risc o riscos corresponents.
- Els EPI solament poden ser utilitzats per als usos previstos pel fabricant. El responsable de la contractació del treballador restarà obligat a informar i instruir del seu ús adequat als treballadors, organitzant, si és necessari, sessions d'entrenament, especialment quan es requereixi la utilització simultània de diversos EPI, amb els següents continguts:
 - Coneixement de com posar-se i treure's l'EPI
 - Condicions i requisits d'emmagatzematge i manteniment per part de l'usuari
 - Referència als accessoris i peces que requereixin substitucions periòdiques
 - Interpretació dels pictogrames, nivell de prestacions i etiquetatge proporcionat pel fabricant
 - Condicions en què l'EPI haurà de ser utilitzat es determinarà en funció de:
 - La gravetat del risc
 - El temps o freqüència d'exposició al risc
 - Les condicions del lloc de treball
 - Les prestacions del propi EPI
 - Els riscos addicionals derivats de la pròpia utilització de l'EPI, que no hagin pogut evitar-se l'ús dels EPI, en principi és personal, i solament són transferibles aquells en els que es pugui garantir la higiene i salut dels subsegüents usuaris. En aquest cas s'han de substituir les peces directament en contacte amb el cos de l'usuari i fer un tractament de rentat antiseptic.
 - L'EPI s'ha de col·locar i ajustar correctament, seguint les instruccions del fabricant i aplicant la formació i informació que al respecte haurà rebut l'usuari.
- L'usuari amb antelació a la utilització de l'EPI haurà de comprovar l'entorn en el qual ho ha d'utilitzar.
- L'EPI s'utilitzarà sense sobrepassar les limitacions previstes pel fabricant. No es permetes fer modificacions i/o decoracions que redueixin les característiques físiques de l'EPI o anul·lin o redueixin la seva eficàcia.

L'EPI haurà de ser utilitzat correctament pel beneficiari mentre subsisteixi el risc.

PROTECCIONS PER A L'APARELL OCULAR I LA CARA:

La protecció de l'aparell ocular s'efectuarà mitjançant la utilització d'ulleres, pantalles transparents o viseres.

Els mitjans de protecció ocular seran seleccionats en funció de les activitats :

- Topades o impactes amb partícules o cossos sòlids.
- Acció de pols i fums.
- Projectió o esquitxada de líquids freds, calents, càustics o materials fosos.
- Substàncies perilloses per la seva intensitat o naturallesa.
- Radiacions perilloses per la seva intensitat o naturallesa.

- Enllocament

S'han de tenir en compte els aspectes següents:

- Quan es treballi amb vapors, gasos o pols molt fina, hauran de ser completament tancades i ajustades a la cara, amb visor amb tractament anti-entelat
- En els casos d'ambients agressius de pols grossa i líquids, seran com els anteriors, però portaran incorporats botons de ventilació indirecta o tants antistàtic
- En els demés casos seran de muntura de tipus normal i amb proteccions laterals que podran ser perforades per a una millor ventilació.
- Quan no existeixi perill d'impactes per partícules dures, es podran fer servir ulleres de protecció tipus panoràmiques, amb armadura de vinil flexible i amb el visor de polícarbonat o acetat transparent.
- En ambients de pols fi, amb ambient xafogós o humit, el visor haurà de ser de reixeta metàl·lica (tipus picapedrer) per impedir entelament.

Les ulleres i altres elements de protecció ocular es conservaran sempre nets i s'adequaran protegits contra fregament. Seran d'ús individual i no podran ser utilitzats per diferents persones.

Els mitjans de protecció facial seran seleccionats en funció de les següents activitats:

- Treballs de soldadura, esmerllat, polir i/o tall
- Treballs de perforació i buinat
- Tall a tractament de pedres
- Manipulació de pistoles fixacians d'impacte
- Utilització de maquinària que generen encenalls curts
- Recollida i fragmentació de vidre, ceràmica
- Treball amb raig projector d'abrasius granulats
- Manipulació o utilització de productes àcids i alcalins, desinfectants i detergents corrosius
- Activitats en un entorn de calor radiant
- Treballs que despremten radiacions
- Treballs elèctrics en tensió, en baixa tensió

Als treballs elèctrics realitzats en proximitats de zones en tensió, l'aparell de la pantalla haurà de estar construït amb material absolutament aïllant i el visor llungrament entocogut, en previsió de ceguesa per encebada intempèria de l'arc elèctric.

Les utilitzades en previsió d'escalfor, hauran de ser de "Kevlar" o de teixit aluminitzat reflectant (l'ambient i teixits aspèctics estan totalment prohibits), amb un visor corresponent, equipat amb vidre resistent a la temperatura que haurà de suportar.

Als treballs de soldadura elèctrica es farà servir l'equip de pantalla de mà anomenada "Caixó de soldador" amb espèl·li de vidre fosc protegit per un altre vidre transparent, sent retràctil el fosc, per a facilitar la picada de l'escoria, i fàcilment recanviables amòds.

No tindran cap part metàl·lica a l'exterior, amb la fi d'evitar els contactes accidentals amb la pinya de soldar.

Als llocs de soldadura elèctrica que es necessiti i als de soldadura amb gas inert (Nertal), es faran servir les pantalles de cap de tipus regulables.

Característiques dels vidres de protecció:

- Quan al treball a realitzar existeixi risc d'enllocament, les ulleres seran de color o portaran un filtre per a garantir una absorció lumínica suficient
- En el sector de la construcció, per a la seva resistència i impossibilitat de rallat i entelament, el tipus de visor més polivalent i eficaç, acostuma a ser el de reixeta metàl·lica d'acer, tipus sedàs, tradicional de les ulleres de picapedrer

2.- CONDICIONS DEL PROCÉS D'EXECUCIÓ

Es seguiran les recomanacions d'emmagatzematge i atenció, fixats pel fabricant.

Es reemplaçaran els elements, es netejaran, desinfectaran i es col·locaran en el lloc assignat, seguint les instruccions del fabricant.

S'emmagatzemaran en compartiments ampis i secs, amb temperatures compreses entre 15 i 25°C. Els estocs i les entreques estaran documentades i custodiades, amb justificat de recepció i rebut, per un responsable delegat per l'empresador.

La vida útil dels EPI és limitada, podent ser deguda tant al seu desgast prematur per l'ús, com a la seva caducitat, que vindrà fixada pel termini de validesa establert pel fabricant, a partir de la seva data de fabricació (generalment estampillada a l'EPI), amb independència que hagi estat o no utilitzat.

3.- UNITAT I CRITERI D'AMIDAMENT

Es mesurarà en les unitats indicades a cada partida d'obra amb els criteris següents:

Potes les unitats d'obra inclouen en el seu preu el seu muntatge, el manteniment en condicions d'ús segures durant tot el temps que l'obra les necessiti, i el seu desmuntatge i transport al lloc d'aplicació si son reutilitzables, o fins a l'abocador si no es poden tornar a utilitzar.

4.- NORMATIVA DE COMPLIMENT OBLIGATORI

Ray 31/1995, de 8 de novembre, de prevenció de riscos laborals.

Real Decreto 773/1997, de 30 de mayo, sobre disposiciones mínimas de seguridad y salud relativas a la utilización por los trabajadores de equipos de protección individual.

Real Decreto 542/2020, de 26 de mayo, por el que se modifican y derogan diferentes disposiciones en materia de calidad y seguridad industrial.

Real Decreto 159/1995, de 3 de febrero, por el que se modifica el real decreto 1407/1992, de 20 de noviembre, por el que se regula las condiciones para la comercialización y libre circulación intracomunitaria de los equipos de protección individual.

Resolución de 29 de abril de 1999, de la Dirección General de Industria y Tecnología, por la que se actualiza el anexo IV de la Resolución de 18 de marzo de 1998, de la Dirección General de Tecnología y Seguridad Industrial.

Resolución de 28 de julio de 2000, de la Dirección General de Política Tecnológica, por la que se actualiza el anexo IV de la Resolución de 29 de abril de 1999, de la Dirección General de Industria y Tecnología.

P1 - TREBALLS PREVIS I D'IMPLANTACIÓ, PROTECCIONS INDIVIDUALS I COL·LECTIVES I MESURES PREVENTIVES

P16 - PROTECCIONS COL·LECTIVES

P151 - PROTECCIONS CONTRA CAIGUDES

P151N.- PROTECCIÓ COL·LECTIVA AMB TANCA D'ADVERTÈNCIA (D)

0.- ELEMENTS QUE CONTEMPLA EL PLEC

P151NH7X5.

Plec de condicions

1.- DEFINICIÓ I CONDICIONS DE LES PARTIDES D'OBRA EXECUTADES

Sistemes de protecció Col·lectiva (SPC) són un conjunt de peces o òrgans units entre si, associats de forma solidària, destinat a l'apantallament i interposició física, que s'oposa a una energia natural que es troba fora de control, amb la finalitat d'impedir o reduir les conseqüències del contacte amb les persones o els béns materials circumdants, susceptibles de protecció.

S'han considerat els tipus de protecció següents:

- Proteccions superficials de caigudes de persones o objectes:
 - Protecció de forats verticals amb vela de loma
 - Protecció de perímetre de sostre amb xarxa i pescantes
 - Protecció de perímetre de sostre amb xarxa entre sostres
 - Protecció de forats verticals i horitzontals amb xarxa, malla electrosoldada o taulers de fusta
 - Protecció de bastides i muntacàrregues amb malla de polietilè
 - Protecció de zones inferiors de la caiguda d'objectes amb suports amb mànua i xarxes
 - Protecció de zones inferiors de la caiguda d'objectes amb estructura i sostre de fusta
- Protecció front a projectió de partícules incandescents amb manta ignífuga i xarxa de seguretat
 - Protecció de talls amb malla metàl·lica i lamina de polietilè
 - Protecció de projeccions per voladores amb matalàs de xarxa ancorada perimetralment
- Proteccions lineals front a caigudes de persones o objectes:
 - Baranes de protecció del perímetre del sostre, escales o buits a l'estructura
 - Barana de protecció a la coronació d'una excavació
 - Empara d'advertència amb xarxa de poliàmidada d'1 m d'alçada
 - Plataforma de treball de fons a 1 m d'amplada amb baranes i sòcol
 - Plataforma de treball en voladís de fons a 1 m d'amplada amb baranes i sòcol
 - Línia per a subjecció de cinturons de seguretat
 - Passadís de protecció front a caigudes d'objectes, amb sostre i laterals coberts
 - Marguesines de protecció front a caigudes d'objectes, amb estructura i plataforma

- Protecció front a desprendiments del terreny, a mitja vessant, amb estracada i malla
- Protecció de caigudes dins de rases amb terres deixades a la vora
- Proteccions puntual front a caigudes de persones o objectes
- Comporta basculant per a càrrega i descàrrega de materials ancorada als sostres
- Topall per a descàrrega de camions en zones d'excavació

- Anellat per a escales de ma
- Marguesina de protecció accés aparell elevadors
- Pont volant metàl·lic amb plataforma de treball en voladís
- Protecció de les zones de treball front els agents atmosfèrics
- Pantalla de protecció front al vent

- Cobert amb estructura i vela per a protegir del sol
- Elements de protecció en l'ús de maquinària
- Proteccions per al treball en zones amb tensió elèctrica

CONDICIONS GENERALS:

Els SPC s'instal·laran, disposaran i utilitzaran de manera que es redueixin els riscos per als treballadors exposats a l'energia fora de control protegides pel SPC, i pels usuaris d'Equip, Màquines o Màquines Bines i/o per tercers, exposats a aquests. Han d'instal·lar-se i utilitzar-se de forma que no puguin caure, bolcar o desplaçar-se incontroladament, posant en perill la seguretat de persones o béns. Han d'estar muntats tenint en compte la necessitat d'espai lliure entre els elements mòbils dels SPC i els elements fixos mòbils del seu entorn. Els treballadors hauran de poder accedir i romandre en condicions de seguretat en tots els llocs necessaris per a utilitzar, ajustar o mantenir els SPC.

Els SPC s'han d'utilitzar només per les operacions i a les condicions indicades pel projectista i el fabricant del mateix. Si les instruccions d'ús del fabricant o projectista del SPC indiquen la necessitat d'utilitzar algun EPI per a la realització d'alguna operació relacionada amb aquest, es obligatori utilitzar-lo en fer aquestes operacions.

Quan s'emprin SPC amb elements perillosos accessibles que no puguin ser protegits totalment, s'hauran d'adoptar les precaucions i utilitzar proteccions individuals apropiades per a reduir els riscos als mínims possibles.

Els SPC deixaran d'utilitzar-se si es deterioren, trenquen o pateixen altres circumstàncies que comprometin l'eficàcia de la seva funció.

Quan durant la utilització d'un SPC sigui necessari netejar o retirar residus propers a un element perillós, l'operació haurà de realitzar-se amb els mitjans auxiliars adequats i que garanteixin una distància de seguretat suficient.

Ha d'estar constituïda per:

- Muntants d'1 m d'alçada sobre el paviment fixats a un element estructural
- Passamans superior horitzontal, a 1 m d'alçada, sòlidament ancorat al muntant.
- Traverser horitzontal, barra intermitja, o pany de gelosia (tipus xarxa tennis o xarxa electrosoldada), rigiditzat perimetralment, amb una llum màxima de retícula 0,15 m.
- Entornpu de 15 - 20 cm d'alçada.

El conjunt de la barana de protecció tindrà sòlidament ancorats tots els seus elements entre si i a un element estructural estable, i serà capaç de resistir en el seu conjunt una empenya frontal d'1,5 kN/m.

PROTECCIÓ AMB XARXES I PESCANYS:

El conjunt del sistema està constituït per panys de xarxa de seguretat segons norma EN 1263 - 1, col·locats amb el seu costat menor (7 m) en sentit vertical, suportats superiorment per pescants, i subjectats inferiorment al sostre de la planta per sota de la que està en construcció.

Lateralment les xarxes han d'estar unides amb cordó de poliàmidada de 6 mm de diàmetre.

La xarxa ha de fer una bossa per sota de la planta inferior, per tal que una persona u objecte que caiguis no es dones un cop amb l'estructura.

Les cordes de fixació inferiors i superiors han de ser de poliàmidada d'alta tenacitat, de 12 mm de diàmetre.

La xarxa s'ha de fixar al sostre amb ancoratges encastats al mateix cada 50 cm.

La distància entre els pescants ha de ser la indicada pel fabricant, i de 2,5 m si no existís cap indicació. Han d'estar fixades verticalment a dues plantes inferiors, i a la planta que protegeix, amb peces d'acer encastades als sostres.

PROTECCIONS DE LA CAIGUDES D'OBJECTES DES DE ZONES SUPERIORS:

S'han de protegir els accessos o passos a l'obra, i les zones perimetrals de la mateixa de les possibles caigudes d'objectes des de les plantes superiors o la coberta.

L'estructura de protecció ha de ser adequada a la màxima alçada possible de caiguda d'objectes i al pes màxim previsible d'aquests objectes. L'impacte previst sobre la protecció no haurà de produir una deformació que pugui afectar a les persones que estiguin per sota de la protecció.

2.- CONDICIONS DEL PROCÉS D'EXECUCIÓ

Abans d'utilitzar un SPC es comprovarà que les seves proteccions i condicions d'ús són les adequades al risc que es vol prevenir, i que la seva instal·lació no representa un perill per a tercers. El muntatge i desmuntatge dels SPC hauran de realitzar-se seguint les instruccions del projectista, fabricant i/o subministrador.

Les eines que es facin servir per al muntatge de SPC hauran de ser de característiques adequades a l'operació a realitzar. La seva utilització i transport no implicarà riscos per a la seguretat dels treballadors.

Les operacions de manteniment, ajustament, desbloqueig, revisió o reparació dels SPC que puguin suposar un perill per a la seguretat dels treballadors es realitzaran després d'haver aturat l'activitat.

Quan la parada no sigui possible, s'adoptaran les mesures necessàries perquè aquestes operacions es realitzin de forma segura o fora de les zones perilloses.

S'ha de portar control del nombre d'utilitzacions i del temps de col·locació dels SPC i dels seus components, per tal de no sobrepassar la seva vida útil, d'acord amb les instruccions del fabricant. Els SPC que es retirin de servei hauran de romandre amb els seus components d'eficàcia preventiva o hauran de prendre's les mesures necessàries per a impossibilitar el seu ús.

BARANES DE PROTECCIÓ:

Durant el muntatge i desmuntatge, els operaris hauran d'estar protegits contra les caigudes d'alçada mitjançant proteccions individuals, quan a causa al procés, les baranes perdin la funció de protecció col·lectiva.

PROTECCIÓ AMB XARXES I PESCATS:
No es pot instal·lar el sistema de xarxes i pescants fins que l'embossament de la xarxa resti a una alçada de terra suficient per tal que en cas de caiguda, la deformació de la xarxa no permeti que el cos caigut toqui al terra (normalment a partir del segon sostre en construcció per sobre del terra).

3.- UNITAT I CRITERI D'AMIDAMENT

Es mesurarà en les unitats indicades a cada partida d'obra amb els criteris següents:

Totes les unitats d'obra inclouen en el seu preu el seu muntatge, el manteniment en condicions d'ús segures durant tot el temps que l'obra és necessària, i el seu desmuntatge i transport al lloc d'aplicació si són reutilitzables, o fins a l'abocador si no es poden tornar a utilitzar.

4.- NORMATIVA DE COMPLIMENT OBLIGATORI

Real Decreto 1215/1997, de 18 de julio por el que se establecen las disposiciones mínimas de seguridad y salud para la utilización por los trabajadores de los equipos de trabajo.
Real Decreto 1627/1997, de 24 de octubre, por el que se establecen disposiciones mínimas de seguridad y de salud en las obras de construcción.
Real Decreto 486/1997, de 14 de abril, por el que se establecen las disposiciones mínimas de seguridad y salud en los lugares de trabajo.

Orden de 9 de marzo de 1971 por la que se aprueba la Ordenanza General de Seguridad e Higiene en el Trabajo.
Orden de 20 de mayo de 1952, por la que se aprueba el Reglamento de Seguridad e Higiene del trabajo en la industria de la construcción.

Convenio OIT numero 62 de 23 de junio de 1937. Prescripciones de seguridad en la industria de la edificación
UNE-EN 1263-2:2004 Redes de seguridad. Parte 2: Requisitos de seguridad para los límites de instalación.

P1 - TREBALLS PREVIS I DIMPLANTACIÓ, PROTECCIONS INDIVIDUALS I COL·LECTIVES I MESURES PREVENTIVES

P15 - PROTECCIONS COL·LECTIVES

P15B - PREVENCIÓ EN LA INSTAL·LACIÓ ELÈCTRICA

P15B4 - ESCALA PORTÀTIL DIELECTRICA (PO)

0.- ELEMENTS QUE CONTEMPLA EL PLEC

P15B4-EQFX:

Plec de condicions

1.- DEFINICIÓ I CONDICIONS DE LES PARTIDES D'OBRA EXECUTADES

Sistemes de protecció col·lectiva (SPC) són un conjunt de peces o òrgans units entre si, associats de forma solidària, destinat a l'apantallament i interposició física, que s'oposa a una energia natural que es troba fora de control, amb la finalitat d'impedir o reduir les conseqüències del contacte amb les persones o els béns materials circumdants, susceptibles de protecció.

S'han considerat els tipus de protecció següents:

- Proteccions superficials de caigudes de persones o objectes:
- Protecció de forats verticals amb vela de lana
- Protecció de perímetre de sostre amb xarxa i pescants
- Protecció de perímetre de sostre amb xarxa entre sostres
- Protecció de forats verticals o horitzontals amb xarxa, malla electrosoldada o taulers de fusta
- Protecció de bastides i muntacàrregues amb malla de polietilè

- Protecció de zones inferiors de la caiguda d'objectes amb suports amb mànua i xarxes
- Protecció de zones inferiors de la caiguda d'objectes amb estructura i sostre de fusta
- Protecció front a projecció de partícules incandescents amb manta ignífuga i xarxa de seguretat
- Protecció de talus amb malla metàl·lica i lamina de polietilè

- Protecció de projeccions per voladures amb matalàs de xarxa ancorada perimetralment
- Proteccions lineals front a caigudes de persones o objectes:

- Baranes de protecció del perímetre del sostre, escalas o butls a l'estructura
- Barana de protecció a la coronació d'una excavació

- Empara d'advertència amb xarxa de poliamida d'1 m d'alçada

- Plataforma de treball en voladís de fins a 1 m d'ample amb baranes i socol

- Línia per a subjecció de cinturons de seguretat
- Passadís de protecció front a caigudes d'objectes, amb sostre i laterals coberts

- Marquesines de protecció front a caigudes d'objectes, amb estructura i plataforma
- Protecció front a despenjaments del terreny, a mitja vessant, amb estructura i plataforma

- Protecció de caigudes dins de rases amb terres deixades a la vora
- Proteccions puntual front a caigudes de persones o objectes

- Plataforma per a càrrega i descàrrega de materials ancorada als sostres

- Comporta basculant per a càrrega i descàrrega de materials ancorada als sostres

- Topall per a descàrrega de camions en zones d'excavació
- Anellat per a escalas de ma

- Marquesina de protecció accés aparell elevadors
- Pont volant metàl·lic amb plataforma de treball en voladís

- Protecció de les zones de treball front els agents atmosfèrics
- Pantalla de protecció front al vent

- Cobert amb estructura i vela per a protegir del sol
- Elements de protecció en l'ús de maquinària

- Proteccions per al treball en zones amb tensió elèctrica

CONDICIONS GENERALS:

Els SPC s'instal·laran, disposaran i utilitzaran de manera que es redueixin els riscos per als treballadors exposats a l'energia fora de control protegides pel SPC, i pels usuaris d'Equip, Màquines o Màquines Eines i/o per tercers, exposats a aquests.

Han d'instal·lar-se i utilitzar-se de forma que no puguin caure, bolcar o desplaçar-se incontroladament, posant en perill la seguretat de persones o béns.

Han d'estar muntats tenint en compte la necessitat d'espai lliure entre els elements mòbils dels SPC i els elements fixos o mòbils del seu entorn. Els treballadors hauran de poder accedir i romandre en condicions de seguretat en tots els llocs necessaris per a utilitzar, ajustar o mantenir els SPC.

Els SPC s'han d'utilitzar només per les operacions i a les condicions indicades pel projectista i el fabricant del mateix. Si les instruccions d'ús del fabricant o projectista del SPC indiquen la necessitat d'utilitzar algun EPI per a la realització d'alguna operació relacionada amb aquest, es obligatori utilitzar-lo en fer aquestes operacions.

Quan s'emproïn SPC amb elements perillosos accessibles que no puguin ser protegits totalment, s'hauran d'adoptar les precaucions i utilitzar proteccions individuals apropiades per a reduir els riscos als mínims possibles.

Els SPC deixaran d'utilitzar-se si es deterioren, trenquen o pateixen altres circumstàncies que comprometin l'eficàcia de la seva funció.

Quan durant la utilització d'un SPC sigui necessari netejar o retirar residus propers a un element

perillós, l'operació haurà de realitzar-se amb els mitjans auxiliars adequats i que garanteixin una distància de seguretat suficient.

BARANES DE PROTECCIÓ:

Protecció provisional dels buits verticals i perimetre de plataformes de treball, susceptibles de permetre la caiguda de persones o objectes des d'una alçada superior a 2 m.

Ha d'estar constituïda per:

- Muntants d'1 m d'alçada sobre el paviment fixats a un element estructural
- Passamanys superior horitzontal, a 1 m. d'alçada, solidament ancorat al muntant.
- Travesser horitzontal, barra intermitja, o pany de gellosa (tipus xarxa tensa o xarxa electrosoldada), rigiditzat perimetralment, amb una llum màxima de retícula 0,15 m.
- Entornpu de 15 - 20 cm d'alçada.

El conjunt de la barana de protecció tindrà solidament ancorats tots els seus elements entre si i a un element estructural estable, i serà capaç de resistir en el seu conjunt una empenya frontal d'1,5 kN/m.

PROTECCIÓ AMB XARXES I PESCANTS:

El conjunt del sistema està constituït per panys de xarxa de seguretat segons norma EN 1263 - 1, col·locats amb el seu costat menor (7 m) en sentit vertical, suportats superiorment per pescants, i subjectors inferiorment al sostre de la planta per sota de la que està en construcció.

Lateralment les xarxes han d'estar unides amb cordó de poliamida de 6 mm de diàmetre.

La xarxa ha de fer una bossa per sota de la planta inferior, per tal que una persona u objecte que caigues no es dones un cop amb l'estructura.

Les cordes de fixació inferiors i superiors han de ser de poliamida d'alta tenacitat, de 12 mm de diàmetre.

La xarxa s'ha de fixar al sostre amb ancoratges encastats al mateix cada 50 cm.

La distància entre els pescants ha de ser la indicada pel fabricant, i de 2,5 m si no existís cap indicació. Han d'estar fixades verticalment a dues plantes inferiors, i a la planta que protegeix, amb peces d'acer encastades als sostres.

PROTECCIONS DE LA CAIGUDA D'OBJECTES DES DE ZONES SUPERIORS:

S'han de protegir els accessos o passes a l'obra, i les zones perimetrials de la mateixa de les possibles caigudes d'objectes des de les plantes superiors o la coberta.

L'estructura de protecció ha de ser adequada a la màxima alçada possible de caiguda d'objectes i al pes màxim previsible d'aquests objectes. D'impacte previst sobre la protecció no haurà de produir una deformació que pugui afectar a les persones que estiguin per sota de la protecció.

2.- CONDICIONS DEL PROCÉS D'EXECUCIÓ

Abandon d'utilitzar un SPC es comprovarà que les seves proteccions i condicions d'ús són les adequades al risc que es vol prevenir, i que la seva instal·lació no representa un perill per a tercers. El muntatge i desmuntatge dels SPC hauran de realitzar-se seguint les instruccions del projectista, fabricant i/o subministrador.

Les eines que es facin servir per al muntatge de SPC hauran de ser de característiques adequades a l'operació a realitzar. La seva utilització i transport no implicarà riscos per a la seguretat dels treballadors.

Les operacions de manteniment, ajustament, desbloqueig, revisió o reparació dels SPC que puguin suposar un perill per a la seguretat dels treballadors es realitzaran després d'haver aturat l'activitat.

Quan la parada no sigui possible, s'adoptaran les mesures necessàries perquè aquestes operacions es realitzin de forma segura o fora de les zones perilloses.

S'ha de portar control del nombre d'utilitzacions i del temps de col·locació dels SPC i dels seus components, per tal de no sobrepassar la seva vida útil, d'acord amb les instruccions del fabricant. Els SPC que es retirin de servei hauran de romandre amb els seus components d'eficàcia preventiva o hauran de prendre's les mesures necessàries per a impossibilitar el seu ús.

BARANES DE PROTECCIÓ:

Durant el muntatge i desmuntatge, els operaris hauran d'estar protegits contra les caigudes d'alçada mitjançant proteccions individuals, quan a causa al procés, les baranes perdin la funció de protecció col·lectiva.

PROTECCIÓ AMB XARXES I PESCANTS:

No es pot instal·lar el sistema de xarxes i pescants fins que l'embossament de la xarxa resti a una alçada de terra suficient per tal que en cas de caiguda, la deformació de la xarxa no permeti que el cos caigut toqui al terra (normalment a partir del segon sostre en construcció per sobre del terra).

3.- UNITAT I CRITERI D'AMIDAMENT

Es mesurarà en les unitats indicades a cada partida d'obra amb els criteris següents:

Totes les unitats d'obra inclouen en el seu preu el seu muntatge, el manteniment en condicions d'ús segures durant tot el temps que l'obra les necessiti, i el seu desmuntatge i transport al lloc d'aplec

si son reutilitzables, o fins a l'abocador si no es poden tornar a utilitzar.

4.- NORMATIVA DE COMPLIMENT OBLIGATORI

Real Decreto 1215/1997, de 18 de julio por el que se establecen las disposiciones mínimas de seguridad y salud para la utilización por los trabajadores de los equipos de trabajo.

Real Decreto 1627/1997, de 24 de octubre, por el que se establecen disposiciones mínimas de seguridad y salud en las obras de construcción.

Real Decreto 486/1997, de 14 de abril, por el que se establecen las disposiciones mínimas de seguridad y salud en los lugares de trabajo.

Orden de 9 de marzo de 1971 por la que se aprueba la Ordenanza General de Seguridad e Higiene en el Trabajo.

Orden de 20 de mayo de 1952, por la que se aprueba el Reglamento de Seguridad e Higiene del trabajo en la industria de la construcción.

Convenio OIT numero 62 de junio de 1937. Prescripciones de seguridad en la industria de la edificación

UNE-EN 1263-2:2004 Redes de seguridad. Parte 2: Requisitos de seguridad para los límites de instalación.

P1 - TREBALLS PREVIS I DIMPLANTACIÓ, PROTECCIONS INDIVIDUALS I COL·LECTIVES I MESURES PREVENTIVES

P15 - PROTECCIONS COL·LECTIVES

P15Z - ELEMENTS AUXILIARS PER A PROTECCIONS COL·LECTIVES

P15Z1 - SENYALER

Plac de condicions

1.- DEFINICIÓ I CONDICIONS DE LES PARTIDES D'OBRA EXECUTADES

Sistemes de protecció col·lectiva (SPC) són un conjunt de peces o òrgans units entre si, associats de forma solidària, destinat a l'apantallament i interposició física, que s'oposa a una energia natural que es troba fora de control, amb la finalitat d'impedir o reduir les conseqüències del contacte amb les persones o els béns materials circumdants, susceptibles de protecció.

S'han considerat els tipus de protecció següents:

- Proteccions superficials de caigudes de persones o objectes:

- Protecció de forats verticals amb veia de lona
- Protecció de perímetre de sostre amb xarxa i pescants
- Protecció de perímetre de sostre amb xarxa entre sostres
- Protecció de forats verticals o horitzontals amb xarxa, malla electrosoldada o taulelers de fusta

- Protecció de bastides i muntacàrregues amb malla de polietilè

- Protecció de zones inferiors de la caiguda d'objectes amb suports amb mànua i xarxes

- Protecció de zones inferiors de la caiguda d'objectes amb estructura i sostre de fusta

- Protecció front a projecció de partícules incandescents amb manta ignífuga i xarxa de seguretat

- Protecció de talus amb malla metàl·lica i làmina de polietilè

- Protecció de projeccions per voladures amb matalàs de xarxa ancorada perimetralment

- Proteccions lineals front a caigudes de persones o objectes:

- Baranes de protecció del perímetre del sostre, escalas o buits a l'estructura
- Barana de protecció a la coronació d'una excavació
- Empara d'advertència amb xarxa de poliamida d'1 m d'alçada
- Plataforma de treball de fins a 1 m d'amplada amb baranes i sòcol
- Plataforma de treball en voladís de fins a 1 m d'amplada amb baranes i sòcol
- Línia per a subjecció de cinturons de seguretat
- Passadís de protecció front a caigudes d'objectes, amb sostre i laterals coberts
- Marquesines de protecció front a caigudes d'objectes, amb estructura i plataforma
- Protecció front a despenjaments del terreny, a mitja vessant, amb estracada i malla
- Protecció de caigudes dins de rases amb terres deixades a la vora

- Proteccions puntual front a caigudes de persones o objectes
- Plataforma per a catrega i descàrrega de materials ancorada als sostres

- Comporta basculant per a càrrega i descàrrega de materials ancorada als sostres
- Topall per a descàrrega de camions en zones d'excavació
- Anellat per a escales de ma
- Marcussina de protecció accés aparell elevadors
- Pont volant metàl·lic amb plataforma de treball en voladís
- Protecció de les zones de treball front els agents atmosfèrics
- Pantalla de protecció front al vent
- Cobert amb estructura i veia per a protegir del sol
- Elements de protecció en l'ús de maquinària
- Proteccions per al treball en zones amb tensió elèctrica

CONDICIONS GENERALS:

Els SPC s'instal·laran, disposaran i utilitzaran de manera que es redueixin els riscos per als treballadors exposats a l'energia fora de control protegides pel SPC, i pels usuaris d'Equip, Màquines o Màquines Bines i/o per tercers, exposats a aquests.

Han d'instal·lar-se i utilitzar-se de forma que no puguin caure, bolcar o desplaçar-se incontroladament, posant en perill la seguretat de persones o bens.

Han d'estar muntats tenint en compte la necessitat d'espai lliure entre els elements mòbils dels SPC i els elements fixos o mòbils del seu entorn. Els treballadors hauran de poder accedir i romandre en condicions de seguretat en tots els llocs necessaris per a utilitzar, ajustar o mantenir els SPC.

Els SPC s'han d'utilitzar només per les operacions i a les condicions indicades pel projectista i el fabricant del mateix. Si les instruccions d'ús del fabricant o projectista del SPC indiquen la necessitat d'utilitzar algun EPI per a la realització d'alguna operació relacionada amb aquest, es obligatori utilitzar-lo en fer aquestes operacions.

Quan s'emprin SPC amb elements perillosos accessibles que no puguin ser protegits totalment, s'hauran d'adoptar les precaucions i utilitzar proteccions individuals apropiades per a reduir els riscos als mínims possibles.

Els SPC deixaran d'utilitzar-se si es deterioren, trenquen o pateixen altres circumstàncies que comprometin l'eficàcia de la seva funció.

Quan durant la utilització d'un SPC sigui necessari netejar o retirar residus propers a un element perillos, l'operació haurà de realitzar-se amb els mitjans auxiliars adequats i que garanteixin una distància de seguretat suficient.

BARANES DE PROTECCIÓ:

Protecció provisional dels buits verticals i perimetre de plataformes de treball, susceptibles de permetre la caiguda de persones o objectes des d'una alçada superior a 2 m.

Ha d'estar constituïda per:

- Muntants d'1 m d'alçada sobre el paviment fixats a un element estructural
- Passamans superior horitzontal, a 1 m d'alçada, solidament ancorat al muntant.
- Travesser horitzontal, barra intermitent, o pany de gelosia (tipus xarxa tensa o xarxa electrosolidada), rigiditzat perimetràlment, amb una llum màxima de retícula 0,15 m.
- Entornpeu de 15 - 20 cm d'alçada.

El conjunt de la barana de protecció tindrà solidament ancorats tots els seus elements entre si i a un element estructural estable, i serà capaç de resistir en el seu conjunt una empenta frontal d'1,5 kN/m.

PROTECCIÓ AMB XARRES I PESCATS:

El conjunt del sistema està constituït per panys de xarxa de seguretat segons norma EN 1263 - 1, col·locats amb el seu costat menor (7 m) en sentit vertical, suportats superiorment per pescants, i subjectats inferiorment al sostre de la planta per sota de la que està en construcció.

Lateralment les xarxes han d'estar unides amb cordó de poliamida de 6 mm de diàmetre. La xarxa ha de fer una bossa per sota de la planta inferior, per tal que una persona u objecte que caigües no es dones un cop amb l'estructura.

Les cordes de fixació inferiors i superiors han de ser de poliamida d'alta tenacitat, de 12 mm de diàmetre.

La xarxa s'ha de fixar al sostre amb ancoratges encastats al mateix cada 50 cm. La distància entre els pescants ha de ser la indicada pel fabricant, i de 2,5 m si no existís cap indicació. Han d'estar fixades verticalment a dues plantes inferiors, i a la planta que protegeix, amb peces d'acer encastades als sostres.

PROTECCIONS DE LA CAIGUDA D'OBJECTES DES DE ZONES SUPERIORS:

S'han de protegir els accessos o passos a l'obra, i les zones perimetrals de la mateixa de les possibles caigudes d'objectes des de les plantes superiors o la coberta.

L'estructura de protecció ha de ser adequada a la màxima alçada possible de caiguda d'objectes i al pes màxim previsible d'aquests objectes. L'impacte previst sobre la protecció no haurà de produir una deformació que pugui afectar a les persones que estiguin per sota de la protecció.

2.- CONDICIONS DEL PROCÉS D'EXECUCIÓ

Ahans d'utilitzar un SPC es comprovarà que les seves proteccions i condicions d'ús són les adequades al risc que es vol prevenir, i que la seva instal·lació no representa un perill per a tercers.

El muntatge i desmuntatge dels SPC hauran de realitzar-se seguint les instruccions del projectista, fabricant i/o subministrador.

Les eines que es facin servir per al muntatge de SPC hauran de ser de característiques adequades a l'operació a realitzar. La seva utilització i transport no implicarà riscos per a la seguretat dels treballadors.

Les operacions de manteniment, ajustament, desbloqueig, revisió o reparació dels SPC que puguin suposar un perill per a la seguretat dels treballadors es realitzaran després d'haver aturat l'activitat.

Quan la parada no sigui possible, s'adoptaran les mesures necessàries perquè aquestes operacions es realitzin de forma segura o fora de les zones perilloses.

S'ha de portar control del nombre d'utilitzacions i del temps de col·locació dels SPC i dels seus components, per tal de no sobrepassar la seva vida útil, d'acord amb les instruccions del fabricant. Els SPC que es retelin de servei hauran de romandre amb els seus components d'eficàcia preventiva o hauran de prendre's les mesures necessàries per a impossibilitar el seu ús.

BARANES DE PROTECCIÓ:

Durant el muntatge i desmuntatge, els operaris hauran d'estar protegits contra les caigudes d'alçada mitjançant proteccions individuals, quan a causa al procés, les baranes perdin la funció de protecció col·lectiva.

PROTECCIÓ AMB XARRES I PESCATS:

No es pot instal·lar el sistema de xarxes i pescants fins que l'embossament de la xarxa resti a una alçada de terra suficient per tal que en cas de caiguda, la deformació de la xarxa no permeti que el cos caigut toqui al terra (normalment a partir del segon sostre en construcció per sobre del terra).

3.- UNITAT I CRITERI D'AMIDAMENT

Es mesurarà en les unitats indicades a cada partida d'obra amb els criteris següents:

Potes les unitats d'obra inclouen en el seu preu el seu muntatge, el manteniment en condicions d'ús segures durant tot el temps que l'obra les necessiti, i el seu desmuntatge i transport al lloc d'aplic si son reutilitzables, o fins a l'abocador si no es poden tornar a utilitzar.

4.- NORMATIVA DE COMPLIMENT OBLIGATORI

Real Decreto 1215/1997, de 18 de julio por el que se establecen las disposiciones mínimas de seguridad y salud para la utilización por los trabajadores de los equipos de trabajo.

Real Decreto 1627/1997, de 24 de octubre, por el que se establecen disposiciones mínimas de seguridad y salud en las obras de construcción.

Real Decreto 486/1997, de 14 de abril, por el que se establecen las disposiciones mínimas de seguridad y salud en los lugares de trabajo.

Orden de 9 de marzo de 1971 por la que se aprueba la Ordenanza General de Seguridad e Higiene en el Trabajo.

Orden de 20 de mayo de 1952, por la que se aprueba el Reglamento de Seguridad e Higiene del trabajo en la industria de la construcción.

Convenio OIT número 62 de 23 de junio de 1937. Prescripciones de seguridad en la industria de la edificación UNE-EN 1263-2:2004 Redes de seguridad. Parte 2: Requisitos de seguridad para los límites de instalación.

P2 - DEMOLICIONS, ENDERROCS, MOVIMENTS DE TERRES I GESTIÓ DE RESIDUS

P21 - ENDERROCS, DEMOLICIONS, ARRENCADES, REPICATS I DESMUNTATGES

P214 - DESMUNTATGES O ENDERROCS D'ELEMENTS DE CONSTRUCCIÓ

P2142 - ARRENCADA I REPICAT DE REVESTIMENTS

0.- ELEMENTS QUE CONTEMPLA EL PLEC

P2142.4RMM

Plec de condicions

1.- DEFINICIÓ I CONDICIONS DE LES PARTIDES D'OBRA EXECUTADES

Enderrocc, arrencada, repicat o desmuntatge de revestiments de paraments verticals o horitzontals, amb càrrega manual i mecànica sobre camió, o aplac per a posterior reutilització. L'enderroc, el repicat i l'arrencada, pressuposen que el material resultant no te cap utilitat i sera transportat a un abocador.

El desmuntatge pressuposa que part o tot el material resultant tindrà una utilitat posterior, i ha de ser netejat, classificat, identificat amb marques que siguin reconeixibles amb posterioritat, i si cal, croquitzada la seva posició original.

S'han considerat les unitats d'obra següents:

- Repicat superficial d'element de pedra natural, d'arrebossat, d'enguixat, o d'estucac amb mitjans manuals i càrrega manual de runa sobre camió o contenidor
 - Arrencada d'entrajolat o d'aplicat, en parament vertical, amb mitjans manuals i càrrega manual de runa sobre camió o contenidor
 - Enderroc de cel ras, o cel ras i de les instal·lacions existents al seu interior, amb mitjans manuals i càrrega manual de runa sobre camió o contenidor
 - Desmuntatge d'aplicat, amb mitjans manuals, neteja i aplac de materials per a la seva reutilització i càrrega de runa sobre camió o contenidor
 - Arrencada d'escopidor o coronament metàl·lic, ceràmic o de pedra amb mitjans manuals i càrrega manual de runa sobre camió o contenidor
 - Repicat de morters dels junts de parament de pedra, amb mitjans manuals i càrrega de runa sobre camió o contenidor
 - Repicat de revoltons, amb mitjans manuals i càrrega manual de runa sobre camió o contenidor
 - Rascat de pintura en voltes, amb mitjans manuals i càrrega manual de runa sobre camió o contenidor
 - Desmuntatge per a recuperació de rajoles de valència sobre paraments, per a la seva posterior restauració i muntatge, amb mitjans manuals, d'una en una, protegint-les amb paper d'arròs, cola natural i paper de bombolles, càrrega manual de runa sobre camió o contenidor
 - Enderroc de tegnat, amb mitjans manuals i càrrega de runa sobre camió o contenidor
 - Desmuntatge de tegnat, amb mitjans manuals, neteja i aplac de material per a la seva reutilització i càrrega de runa sobre camió o contenidor
- L'execució de la unitat d'obra inclou les operacions següents:
- Enderrocs, repicat o arrencades:
 - Preparació de la zona de treball
 - Enderroc, repicat o arrencada de l'element amb els mitjans adients
 - Tall d'elements metàl·lics, guies, supports, etc.)
 - Trosejament i apllada de la runa
 - Càrrega de la runa sobre el camió
- ENDERROC, REPICAT O ARRENCADA:
- Els materials han de quedar suficientment trossejats i apliats per tal de facilitar-ne la càrrega, en funció dels mitjans de què es disposin i de les condicions de transport.
- La base del element eliminat no ha d'estar dançada pel procés de treball.
- Un cop acabats els treballs, la base ha de quedar neta de restes de material.

2.- CONDICIONS DEL PROCÉS D'EXECUCIÓ

No s'ha de treballar amb pluja, neu o vent superior als 60 km/h.

S'ha de seguir l'ordre de treballs previst a la DT.

S'ha de demolir en general, en ordre invers al que es va seguir per a la seva construcció. Els elements no estructurals (revestiments, divisions, tancaments, etc.), s'han de demolir abans que els elements resistents als que estiguin units, sense afectar la seva estabilitat.

L'element per a enderroccar no ha d'estar sotmès a l'acció d'elements estructurals que li transmetin càrregues.

Cal verificar en tot moment l'estabilitat dels elements que no es demoleixin.

La part per a enderroccar no ha de tenir instal·lacions en servei (algua, gas, elctricitat, etc.).

S'han de protegir els elements de servei públic que puguin resultar afectats per les obres.

La zona afectada per les obres ha de quedar convenientment senyalitzada.

S'han de senyalar els elements que hagin de conservar-se intactes, segons s'indiqui en la Documentació Tècnica o, en el seu defecte, la DT.

Els treballs s'han de fer de manera que molestïn el mínim possible als afectats.

S'ha d'evitar la formació de pols, pel que cal regar les parts que s'han de demolir i carregar.

Durant els treballs es permet que l'operari treballi sobre l'element si aquest és estable i l'alçada és <= 2 m.

En acabar la jornada no s'han de deixar trams d'obra amb perill d'inestabilitat.

Si es preveuen desplaçaments laterals de l'element, cal apuntalar-lo i protegir-lo per tal

d'evitar-ne l'esfondrament.

No s'han de deixar elements en voladú sense apuntalar.

En cas d'imprevistos (terrens inundats, olors de gas, etc.) o quan l'enderrocament pugui afectar les construccions veïnes, s'han de suspendre les obres i avisar a la DT.

La runa s'ha d'abocar cap a l'interior del recinte, sense que es produeixin pressions perillloses sobre l'estructura per acumulació de material.

L'operació de càrrega de runa s'ha de fer amb les precaucions necessàries, per tal d'aconseguir les condicions de seguretat suficients.

S'han d'eliminar els elements que puguin entorpir els treballs de retirada i càrrega de runa.

3.- UNITAT I CRITERI D'AMIDAMENT

ARRENCADA D'ESCOPIDOR O CORONAMENT:

m de llargària realment arrencat, d'acord amb la DT.

ARRENCADA, ENDERROC, O DESMUNTATGE SUPERFICIAL O REPICAT DE REVESTIMENTS DE PARAMENTS, SOSTRES O CELS RASOS:

m2 de superfície realment executat d'acord amb les indicacions de la DT.

4.- NORMATIVA DE COMPLIMENT OBLIGATORI

* Orden de 10 de febrero de 1975, por la que se aprueba la Norma Tecnológica de la Edificación. NTE-ADD/1975: Acondicionamiento del terreno. Demontes. Demoliciones.

P2 - DEMOLICIONS, ENDERROCS, MOVIMENTS DE TERRES I GESTIÓ DE RESIDUS

P21 - ENDERROCS, DEMOLICIONS, ARRENCADES, REPICATS I DESMUNTATGES

P214 - DESMUNTATGES O ENDERROCS D'ELEMENTS DE CONSTRUCCIÓ

P214H.- DESMUNTATGE DE REVESTIMENT (D)

0- ELEMENTS QUE CONTEMPLA EL PLEC

P214H-HB84

Plec de condicions

1.- DEFINICIÓ I CONDICIONS DE LES PARTIDES D'OBRA EXECUTADES

Enderrocc, arrencada, repicat o desmuntatge de revestiments de paraments verticals o horitzontals, amb càrrega manual i mecànica sobre camió, o aplac per a posterior reutilització.

L'enderroc, el repicat i l'arrencada, pressuposen que el material resultant no te cap utilitat i sera transportat a un abocador.

El desmuntatge pressuposa que part o tot el material resultant tindrà una utilitat posterior, i ha de ser netejat, classificat, identificat amb marques que siguin reconeixibles amb posterioritat, i si cal, croquitzada la seva posició original.

S'han considerat les unitats d'obra següents:

- Repicat superficial d'element de pedra natural, d'arrebossat, d'enguixat, o d'estucac amb mitjans manuals i càrrega manual de runa sobre camió o contenidor
- Arrencada d'entrajolat o d'aplicat, en parament vertical, amb mitjans manuals i càrrega manual de runa sobre camió o contenidor
- Enderroc de cel ras, o cel ras i de les instal·lacions existents al seu interior, amb mitjans manuals i càrrega manual de runa sobre camió o contenidor
- Desmuntatge d'aplicat, amb mitjans manuals, neteja i aplac de materials per a la seva reutilització i càrrega de runa sobre camió o contenidor
- Arrencada d'escopidor o coronament metàl·lic, ceràmic o de pedra amb mitjans manuals i càrrega manual de runa sobre camió o contenidor
- Repicat de morters dels junts de parament de pedra, amb mitjans manuals i càrrega de runa sobre camió o contenidor
- Repicat de revoltons, amb mitjans manuals i càrrega manual de runa sobre camió o contenidor
- Rascat de pintura en voltes, amb mitjans manuals i càrrega manual de runa sobre camió o contenidor
- Desmuntatge per a recuperació de rajoles de valència sobre paraments, per a la seva posterior

restauració i muntatge, amb mitjans manuals, d'una en una, protegint-les amb paper d'arròs, cola natural i paper de bombolles, càrrega manual de runa sobre camió o contenidor.

- Enderroc de teginat, amb mitjans manuals i càrrega de runa sobre camió o contenidor
- Desmuntatge de teginat amb mitjans manuals, neteja i aplec de material per a la seva reutilització i càrrega de runa sobre camió o contenidor
L'execució de la unitat d'obra inclou les operacions següents:

Desmuntatge:

- Preparació de la zona de treball
- Numeració de les peces i croquis de la seva posició, si cal
- Desmuntatge per parts, i classificació del material
- Neteja de les peces i càrrega per al transport al lloc d'aplec

- Càrrega i transport de la runa a l'abocador
Determinació del grau de dificultat d'intervenció a les unitats d'obra on intervenen restauradors:

- Valorar de 0 a 3 els següents aspectes:

- Degradació/fragilitat de l'element a tractar
- Dificultat/complexitat del tractament a realitzar
- Dificultat d'accés de l'element a tractar
- Sumar aquests factors i assignar el grau de dificultat amb el següent criteri:
 - Suma 0 a 3: Grau de dificultat baix
 - Suma 4 a 6: Grau de dificultat mitjà
 - Suma 7 a 9: Grau de dificultat alt

DESMUNTATGE:

El material ha d'estar classificat i identificat la seva situació original.
El material ha d'estar emmagatzemat en condicions adients, per tal que no es faci malbé.
Les estructures de fusta han d'estar protegides de la pluja, el sol i les humitats. Han d'estar separades del terra.

2.- CONDICIONS DEL PROCÉS D'EXECUCIÓ

No s'ha de treballar amb pluja, neu o vent superior als 60 km/h.

S'ha de seguir l'ordre de treballs previst a la DT.

S'ha de demolar en general, en ordre invers al que es va seguir per a la seva construcció.
Els elements no estructurals (revestiments, divisions, tancaments, etc.), s'han de demolar abans que els elements resistents als que estiguin units, sense afectar la seva estabilitat.

L'element per a enderrocar no ha d'estar sotmès a l'acció d'elements estructurals que li transmetin càrregues.

Cal verificar en tot moment l'estabilitat dels elements que no es demoleixin.

La part per a enderrocar no ha de tenir instal·lacions en servei (alguna, gas, electricitat, etc.).
S'han de protegir els elements de servei públic que puguin resultar afectats per les obres.

La zona afectada per les obres ha de quedar convenientment senyalitzada.

S'han de senyalar els elements que hagin de conservar-se íntactes, segons s'indiqui en la Documentació Tècnica o, en el seu defecte, la DT.

Els treballs s'han de fer de manera que molestin el mínim possible als afectats.

S'ha d'evitar la formació de pols, pel que cal regar les parts que s'han de demolar i carregar.
Durant els treballs es permet que l'operari treballi sobre l'element si aquest és estable i l'alçada és <= 2 m.

En acabar la jornada no s'han de deixar trams d'obra amb perill d'inestabilitat.
Si es prevenen desplaçaments laterals de l'element, cal apuntalar-lo i protegir-lo per tal d'evitar-ne l'esfondrament.

No s'han de deixar elements en voladu sense apuntalar.
En cas d'imprevistes (terrenys inundats, olors de gas, etc.) o quan l'enderrocament pugui afectar les construccions veïnes, s'han de suspendre les obres i avisar a la DF.

La runa s'ha d'abocar cap a l'interior del recinte, sense que es produïxin pressions perilloses sobre l'estructura per acumulació de material.

L'operació de càrrega de runa s'ha de fer amb les precaucions necessàries, per tal d'aconseguir les condicions de seguretat suficients.

S'han d'eliminar els elements que puguin entorpir els treballs de retirada i càrrega de runa.

3.- UNITAT I CRITERI D'AMIDAMENT

ARENCADEA, ENDERROC, O DESMUNTATGE SUPERFICIAL O REPICAT DE REVESTIMENTS DE PARAMENTS, SOSTRES O

CELS RASOS:

m2 de superfície realment executat d'acord amb les indicacions de la DT.

DESMUNTATGE DE REVESTIMENT PER PECES:

Unitat d'element realment arenecat o desmuntat segons les especificacions de la DT.

4.- NORMATIVA DE COMPLIMENT OBLIGATORI

* Orden de 10 de febrero de 1975, por la que se aprueba la Norma Tecnológica de la Edificación. NTE-ADD/1975; Acondicionamiento del terreno. Desmontes. Demoliciones.

P2 - DEMOLICIONS, ENDERROCS, MOVIMENTS DE TERRES I GESTIÓ DE RESIDUS

P21 - ENDERROCS, DEMOLICIONS, ARENCADES, REPICATS I DESMUNTATGES

P214 - DESMUNTATGES O ENDERROCS DE ELEMENTS DE CONSTRUCCIÓ

P2141 - ENDERROC DE CEL RAS

0.- ELEMENTS QUE CONTEMPLA EL PLEC

P2141AKZK

plec de condicions

1.- DEFINICIÓ I CONDICIONS DE LES PARTIDES D'OBRA EXECUTADES

Enderroc, arençada, repicat o desmuntatge de revestiments de paraments verticals o horitzontals, amb càrrega manual i mecànica sobre camió, o aplec per a posterior reutilització.

L'enderroc, el repicat i l'arençada, pressuposen que el material resultant no té cap utilitat i serà transportat a un abocador.

El desmuntatge pressuposa que part o tot el material resultant tindrà una utilitat posterior, i ha de ser netejat, classificat, identificat amb marques que siguin reconeixibles amb posterioritat, i, si cal, croquil·litzada la seva posició original.

S'han considerat les unitats d'obra següents:

- Repicat superficial d'element de pedra natural, d'arrebossat, d'enquixat, o d'estucat amb mitjans manuals i càrrega manual de runa sobre camió o contenidor

- Arençada d'enrajolat o d'apilacat, en parament vertical, amb mitjans manuals i càrrega manual de runa sobre camió o contenidor

- Enderroc de cel ras, o cel ras i de les instal·lacions existents al seu interior, amb mitjans manuals i càrrega manual de runa sobre camió o contenidor

- Desmuntatge d'apilacat, amb mitjans manuals, neteja i aplec de materials per a la seva reutilització i càrrega de runa sobre camió o contenidor

- Arençada d'escopidor o coronament metàl·lic, ceràmic o de pedra amb mitjans manuals i càrrega manual de runa sobre camió o contenidor

- Repicat de morters dels junts de parament de pedra, amb mitjans manuals i càrrega de runa sobre camió o contenidor

- Repicat de revolorons, amb mitjans manuals i càrrega manual de runa sobre camió o contenidor

- Rascat de pintura en voltes, amb mitjans manuals i càrrega manual de runa sobre camió o contenidor

- Desmuntatge per a recuperació de rajoles de valència sobre paraments, per a la seva posterior restauració i muntatge, amb mitjans manuals, d'una en una, protegint-les amb paper d'arròs, cola natural i paper de bombolles, càrrega manual de runa sobre camió o contenidor

- Enderroc de teginat, amb mitjans manuals i càrrega de runa sobre camió o contenidor

- Desmuntatge de teginat amb mitjans manuals, neteja i aplec de material per a la seva reutilització i càrrega de runa sobre camió o contenidor

L'execució de la unitat d'obra inclou les operacions següents:

Enderrocs, repicat o arençades:

- Preparació de la zona de treball
- Enderroc, repicat o arençada de l'element amb els mitjans adients
- Tall d'elements metàl·lics, guies, suports, etc.)
- Trossejament i apliada de la runa
- Càrrega de la runa sobre el camió

ENDERROC, REPICAT O ARENCADA:

Els materials han de quedar suficientment trossejats i apliats per tal de facilitar-ne la càrrega, en funció dels mitjans de què es disposa i de les condicions de transport.

La base del element eliminat no ha d'estar danyada pel procés de treball.
Un cop acabats els treballs, la base ha de quedar neta de restes de material.

2.- CONDICIONS DEL PROCÉS D'EXECUCIÓ

No s'ha de treballar amb pluja, neu o vent superior als 60 km/h.

S'ha de seguir l'ordre de treballs previst a la DT.

S'ha de demoldir en general, en ordre invers al que es va seguir per a la seva construcció.

Els elements no estructurals (revestiments, divisions, tancaments, etc.), s'han de demoldir abans que els elements resistents als que estiguin units, sense afectar la seva estabilitat.

L'element per a enderrocar no ha d'estar sotmès a l'acció d'elements estructurals que li transmetin càrregues.

Cal verificar en tot moment l'estabilitat dels elements que no es demoleixin.

La part per a enderrocar no ha de tenir instal·lacions en servei (aigua, gas, electricitat, etc.).

S'han de protegir els elements de servei públic que puguin resultar afectats per les obres.

La zona afectada per les obres ha de quedar convenientment senyalitzada.

S'han de senyalar els elements que hagin de conservar-se íntactes, segons s'indiqui en la Documentació Tècnica o, en el seu defecte, la Df.

Els treballs s'han de fer de manera que molestin el mínim possible als afectats.

S'ha d'evitar la formació de pols, pel que cal regar les parts que s'han de demoldir i carregar.

En acabar la jornada no s'han de deixar trams d'obra amb perill d'inestabilitat.

Si es prevenen desplaçaments laterals de l'element, cal apuntalar-lo i protegir-lo per tal d'evitar-ne l'esfondrament.

En cas d'imprevistos (terrenys inundats, olors de gas, etc.) o quan l'enderrocament pugui afectar les construccions veïnes, s'han de suspendre les obres i avisar a la Df.

La runa s'ha d'abocar cap a l'interior del recinte, sense que es produixin pressions perilloses sobre l'estructura per acumulació de material.

L'operació de càrrega de runa s'ha de fer amb les precaucions necessàries, per tal d'aconseguir les condicions de seguretat suficients.

S'han d'eliminar els elements que puguin entorpir els treballs de retirada i càrrega de runa.

3.- UNITAT I CRITERI D'AMIDAMENT

ARENCADESA, ENDERROC, O DESMONTATGE SUPERFICIAL O REPICAT DE REVESTIMENTS DE PARAMENTS, SOSTRES O CELS RASOS:

4.- NORMATIVA DE COMPLIMENT OBLIGATORI

* Orden de 10 de febrero de 1975, por la que se aprueba la Norma Tecnológica de la Edificación. NTE-ADD/1975: Acondicionamiento del terreno. Desmontes. Demoliciones.

P2 - DEMOLICIONS, ENDERROCS, MOVIMENTS DE TERRES I GESTIÓ DE RESIDUS

P21 - ENDERROCS, DEMOLICIONS, ARRENCADES, REPICATS I DESMUNTATGES

P21Z - OPERACIONS AUXILIARS PER A DESMUNTATGES O ENDERROCS

P21Z0 - FORMACIÓ DE PASSAMURS

0.- ELEMENTS QUE CONTEMPLA EL PLEC

P21Z0-HGV6

Plec de condicions

1.- DEFINICIÓ I CONDICIONS DE LES PARTIDES D'OBRA EXECUTADES

Formació d'un forat per a pas de conductes, a través d'elements d'obra.

S'han considerat els tipus següents:

- Forat de diàmetre fins a 200 mm en parets de pedra de gruix entre 50 i 70 cm, realitzat amb broca de diamant
- Forat de diàmetre entre 150 i 600 mm en parets de formigó armat de gruix entre 20 i 100 cm, realitzat

amb mitjans mecànics

- Forat de diàmetre entre 200 i 400 mm en parets de formigó armat de gruix entre 20 i 40 cm, realitzat amb broca de diamant

L'execució de la unitat d'obra inclou les operacions següents:

- Preparació de la zona de treball

- Replanteig i marcat dels forats

- Verificació de la posició dels elements que travessin la paret

- Perforació del mur amb els mitjans adients

- Troseejament i apliada de la runa

CONDICIONS GENERALS:

El forat ha de tenir forma circular i ha de travessar la totalitat del gruix del mur.

Ha d'estar feta al lloc indicat a la DT, amb les modificacions introduïdes al replanteig previ, aprovades per la Df.

Ha de ser recte, i ha de permetre la introducció de l'element (tub, conducte etc) que travessa la paret, en condicions de ser utilitzat.

Els materials han de quedar suficientment troseejats i apliats per tal de facilitar-ne la càrrega, en funció dels mitjans de què es disposin i de les condicions de transport.

Un cop acabats els treballs, la superfície ha de quedar neta de restes de material.

PASSAMURS EN EDIFICACIÓ:

Separació als brançals: >= 20 cm

Toleràncies d'execució:

- Replanteig: ± 10 mm

2.- CONDICIONS DEL PROCÉS D'EXECUCIÓ

No s'ha de treballar amb pluja, neu o vent superior als 60 km/h.

No s'ha de fer cap forat fins passades 24h que la paret s'hagi acabat.

S'ha de seguir l'ordre de treballs previst a la DT.

En cas de trobar-hi armadura, la solució a adoptar per mantenir les característiques mecàniques s'ha de sotmetre a la consideració de la Df.

S'han de protegir els elements de servei públic que puguin resultar afectats per les obres.

La zona afectada per les obres ha de quedar convenientment senyalitzada.

Els treballs s'han de fer de manera que molestin el mínim possible als afectats.

S'han d'eliminar els elements que puguin entorpir els treballs de retirada i càrrega de runa.

3.- UNITAT I CRITERI D'AMIDAMENT

Unitat de quantitat realment executada segons les especificacions de la DT.

4.- NORMATIVA DE COMPLIMENT OBLIGATORI

* Orden de 10 de febrero de 1975, por la que se aprueba la Norma Tecnológica de la Edificación. NTE-ADD/1975: Acondicionamiento del terreno. Desmontes. Demoliciones.

P2 - DEMOLICIONS, ENDERROCS, MOVIMENTS DE TERRES I GESTIÓ DE RESIDUS

P2R - GESTIÓ DE RESIDUS I MATERIAL D'EXCAVACIÓ

P2RA- - DISPOSICIÓ DE RESIDUS INSTAL·LACIÓ AUTORIZADA

0.- ELEMENTS QUE CONTEMPLA EL PLEC

P2RA-EUSP

Plec de condicions

1.- DEFINICIÓ I CONDICIONS DE LES PARTIDES D'OBRA EXECUTADES

Operacions destinades a la gestió dels residus generats en l'obra: residu de construcció o demolició

o material d'excavació.
S'han considerat les operacions següents:

- Deposició del residu no reutilitzat en la instal·lació autoritzada de gestió on se li aplicara el tractament de valorització, selecció i emmagatzematge o eliminació
- DISPOSICIÓN DE RESIDUOS:
- Cada fracció s'ha de dipositar al lloc adequat legalment autoritzat per a que se li apliqui el tipus de tractament especificat en la DT: valorització, emmagatzematge o eliminació.

2.- CONDICIONS DEL PROCÉS D'EXECUCIÓ

RESIDUS DE LA CONSTRUCCIÓ:

La manipulació dels materials s'ha de fer amb les proteccions adequades a la perillositat del mateix.

3.- UNITAT I CRITERI D'AMIDAMENT

DISPOSICIÓN DE RESIDUOS DE CONSTRUCCIÓ O DEMOLICIÓN INERTES O NO ESPECIALES I DE MATERIAL D'EXCAVACIÓ: m3 de volum de cada tipus de residu dipositat a l'abocador o centre de recollida corresponent.

DISPOSICIÓN DE RESIDUOS DE CONSTRUCCIÓ O DEMOLICIÓN ESPECIALES:

kg de pes de cada tipus de residu dipositat a l'abocador o centre de recollida corresponent.

DISPOSICIÓN DE RESIDUOS:

La unitat d'obra inclou totes les despeses per la disposició de cada tipus de residu al centre corresponent.

Inclou el canon d'abocament del residu a dipòsit controlat segons el que determina la Llei 8/2008, el pagament del qual queda suspès segons la Llei 7/2011.

La empresa receptora del residu ha de facilitar al constructor la informació necessària per complir amb el certificat de disposició de residus, d'acord amb l'article 5.3 del REAL DECRETO 105/2008.

4.- NORMATIVA DE COMPLIMENT OBLIGATORI

Real Decreto 105/2008, de 1 de febrero, por el que se regula la producción y gestión de los residuos de construcción y demolición.

Decret Legislatiu 1/2009, de 21 de juliol, pel qual s'aprova el Text refós de la Llei reguladora dels residus.

Ley 7/2022, de 8 de abril, de residuos y suelos contaminados para una economía circular.

Real Decreto 108/1991, de 1 de febrero, sobre la prevención y reducción de la contaminación del medio ambiente producida por el amianto.

Llei 8/2008, del 10 de juliol, de finançament de les infraestructures de gestió dels residus i dels canons sobre la disposició del rebuig dels residus.

Llei 7/2011, del 27 de juliol, de mesures fiscals i financeres.

Decret 89/2010, de 29 de juny, pel qual s'aprova el Programa de gestió de residus de la construcció de Catalunya (PROGROC), es regula la producció i gestió dels residus de la construcció i demolició.

I el canon sobre la disposició controlada dels residus de la construcció.
Decret 152/2017, de 17 d'octubre, sobre la classificació, la codificació i les vies de gestió dels residus a Catalunya.

Cel ras realitzat amb plaques, planxes o lames, de diferents materials, suspeses del sostre o estructura de l'edifici, en espais interiors, i elements singulars integrats al cel ras, com ara registres, franques perimetrials, cortinners, etc.

S'han considerat els materials següents:

- Plaques de guix laminat i transformats

S'han considerat els tipus de cel ras següents:

- Per a revestir, sistema fix
- De cara vista, sistema fix
- De cara vista, sistema desmuntable amb entramat vist

L'execució de la unitat d'obra inclou les operacions següents:

- Replanteig i distribució de plaques, resolució de vores i punts singulars, nivells, eixos de la trama de perfils, etc.
- Col·locació dels suports fixats al sostre o estructura de l'edifici i suspensió dels perfils de la trama de suports

- Col·locació de les plaques, planxes o lames, fixades o recolzades a la trama de suports, segons el sistema utilitzat

- Segellat dels junts si es tracta d'un cel ras continu

CONDICIONS GENERALS:

El sistema de suspensió del cel ras ha de ser un sistema compatible amb les plaques o planxes. El mecanisme de fixació a l'estructura de l'edifici ha de ser compatible amb el material d'aquesta.

El plenum considerat és d'1 m d'alçada màxima.

El sistema de suspensió ha de complir els requisits de l'apartat 4.3 de la norma UNE-EN 13964. Si el fabricant del sistema de suspensió es diferent del de les plaques, planxes o lames, el constructor ha d'aportar la documentació necessària per verificar la compatibilitat entre els sistemes.

Si s'ha d'afegir algun element a sobre del cel ras, com ara aïllaments tèrmics o acústic, llums, difusor d'aire, etc, cal verificar que el increment de pes està dins dels límits de resistència del sistema de suports.

El conjunt acabat ha de ser estable i indeformable.

Ha de formar una superfície plana i ha d'estar al nivell previst.

Els elements de la subestructura (carreteres principals i transversals) han d'estar muntades ortogonalment.

Els perfils distanciadors de suports de l'estructura han d'estar fixats als perfils principals.

Les peces del cel ras han d'estar alineades.

El repartiment de plaques al recinte no deixarà als perimetres peces menors a 1/2 placa. El recolzament de les plaques tallades sobre el suport perimetral ha de ser més gran de 10 mm.

Si les plaques són de cara vista, en el revestiment acabat no hi ha d'haver peces esquadrades, trencades, escantonades ni tacades.

Els elements perimetrials verticals, com ara envans o mampares, no provocaran esforços sobre el cel ras, i la seva estructura s'ha d'ancorar al sostre o a una subestructura independent de la del cel ras.

Si es penjen o s'insereixen elements aliens al cel ras, com ara llums, difusors, etc, no superaran els pesos màxims indicats pel subministrador del cel ras, i les perforacions de les plaques compliran les indicacions del fabricant respecte a la mida màxima i la posició relativa de la perforació. Si el cel ras es realitza amb plaques o elements amb característiques especials, que han de donar unes condicions específiques a l'espai que conformen per tal d'assolir les característiques requerides, caldrà seguir les pautes constructives indicades pel fabricant i la DT.

Toleràncies d'execució:

- Planor:
 - 2 mm/m
 - <= 5 mm en una llargària de 5 m en qualsevol direcció

SUPORT MITJANÇANT ENTRAMAT DE PERFILES:

Si el sistema és desmuntable, s'ha de col·locar un perfil fixat a les parets, a tot el perímetre. Si el sistema és fix, tots els junts, les arestes de cantonades i els racons han d'estar segellats degudament amb màstic per a junts.

S'han de col·locar els punts de fixació suficients per tal que la flexa dels perfils de l'entramat sigui l'exigida.

0.- ELEMENTS QUE CONTEMPLA EL PLEC

P846-9/UNA

Plec de condicions

1.- DEFINICIÓ I CONDICIONS DE LES PARTIDES D'OBRA EXECUTADES

2.- CONDICIONS DEL PROCÉS D'EXECUCIÓ

El muntatge s'ha de fer seguint les instruccions de la documentació tècnica del fabricant. S'ha de seguir la seqüència de muntatge proposada pel fabricant.

Les instruccions del subministrador han d'incloure com a mínim els aspectes següents:

- Enumeració i especificacions dels components necessaris per a l'execució completa del cel ras
- Els tipus de fixacions superiors en funció dels possibles materials on es fixaran (losa de formigó,

sostres amb revoltons de diferents materials, estructures de fusta, etc.)

- La forma en que els diversos components s'han d'instal·lar i fixar
- Condicions d'emmagatzemament i manipulació dels materials
- Les condicions que son necessàries al lloc on s'instal·larà el cel ras
- La càrrega màxima admissible pels components de la suspensió
- El mètode de regulació de l'alçada i, si es requereix, els mitjans per a assegurar les fixacions superior i inferior
- La distància màxima admissible entre els elements de suspensió
- La llargària màxima del vol de les carreteres principals
- Les distàncies entre les fixacions del sistema de recolzament perimetral

- La forma de realitzar tallis dels components, i especialment, les limitacions de la mida i la posició dels tallis necessaris per a introduir instal·lacions (llums, reixetes, etc.)

- El pes màxim que poden suportar les plaques individuals, i el conjunt del cel ras, corresponent als elements addicionals (llums, reixetes, aïllaments afegits, etc.)

Per començar el muntatge del cel ras, cal que el local estigui tancat i sigui estanc al vent i a l'aigua, la humitat relativa sigui inferior al 70% i la temperatura superior a 7°.

La DF ha d'aprovar el sistema de fixació superior i perimetral. Cal que aquest tingui associat un DIT, o cal fer assaigs in situ per verificar la idoneïtat del sistema.

La seva instal·lació no ha d'alterar les característiques dels elements.

No s'han de col·locar fixacions superiors en elements estructurals deteriorats (revoltons trencats, fornijons esquerdatats, etc.)

3.- UNITAT I CRITERI D'AMIDAMENT

CEL RAS, CALAIX O FRANJA DE CEL RAS:

m2 de superfície amada segons les especificacions de la DF.

Amb deducció de la superfície corresponent a obertures, d'acord amb els criteris següents:

- Obertures <= 1 m2: No es dedueixen.
 - Obertures > 1 m2: Es dedueix el 100%.
- Aquests criteris inclouen l'acabament específic dels acords a les vores, sense que comporti l'ús de materials diferents d'aquells que normalment conformen la unitat.

4.- NORMATIVA DE COMPLIMENT OBLIGATORI

* UNE-EN 13964:2006/A1:2008 Techos suspendidos. Requisitos y métodos de ensayo.

5.- CONDICIONS DE CONTROL D'EXECUCIÓ I DE L'OBRA ACABADA

CONTROL D'EXECUCIÓ. OPERACIONS DE CONTROL:

Es comprovarà que s'han adoptat les mesures necessàries per assegurar la compatibilitat entre els diferents productes, elements i sistemes constructius.

- Replanteig del nivell del cel ras, dels eixos de la trama de perfils i dels punts de suspensió.
- Verificació de la compatibilitat del sistema de fixació a les estructures existents. Es pot fer validant la documentació aportada pel fabricant de la fixació, o fent assaigs de càrrega.
- A les fixacions cal verificar la fondària i el diàmetre de la perforació, la neteja del forat, si el tipus de fixació es correspon amb l'aprovat, el procediment d'instal·lació de la fixació, i si està indicat, el parell d'acolliment.

- Col·locació dels perfils perimetral, si s'escau, d'entrega als paraments i suspensió de la resta de perfils de la trama. Verificació de l'ortogonalitat de la trama, i les alineacions dels perfils vistos.

- Col·locació dels elements que formen la cara vista del cel ras, com ara plaques, lames, etc.

- En el cas de cels rasos de característiques especials, caldrà controlar els punts singulars.

CONTROL D'EXECUCIÓ. CRITERIS DE PRESA DE MOSTRES:

Els controls s'han de realitzar segons les instruccions de la DF.

CONTROL D'EXECUCIÓ. INTERPRETACIÓ DE RESULTATS I ACTUACIONS EN CAS D'INCOMPLIMENT:

Quan s'observin irregularitats de replanteig, s'hauran de corregir abans de completar el cel ras. No es permetrà la continuació dels treballs fins que no estiguin solucionats els errors d'execució. La suspensió dels treballs i la correcció de les no conformitats observades aniran a càrrec del contractista.

CONTROL DE L'OBRA ACABADA. OPERACIONS DE CONTROL:

- Col·locació dels elements que formen la cara vista del cel ras, l'alineació i l'ortogonalitat de plaques i perfils, la situació d'elements addicionals, be estiguin penjats o inserits en perforacions del cel ras.

CONTROL DE L'OBRA ACABADA. CRITERIS DE PRESA DE MOSTRES:

Els controls s'han de realitzar segons les instruccions de la DF.

CONTROL DE L'OBRA ACABADA. INTERPRETACIÓ DE RESULTATS I ACTUACIONS EN CAS D'INCOMPLIMENT:

Correcció per part del contractista de les irregularitats observades.

No es permetrà la continuació dels treballs fins que no estiguin solucionats els errors d'execució.

P3 - REVESTIMENTS

P36 - REVESTIMENTS DECORATIU

P364.- REVESTIMENT AMB TAUER CONTRAXAPAT DE PLAQUES DE FUSTA

0.- ELEMENTS QUE CONTEMPLA EL PLEC

P364-AE26.

Plec de condicions

1.- DEFINICIÓ I CONDICIONS DE LES PARTIDES D'OBRA EXECUTADES

Revestiments verticals de paraments interiors o exteriors, realitzats amb taulers de fusta col·locats clavats, fixats o adherits.

L'execució de la unitat d'obra inclou les operacions següents:

- Preparació dels taulers (talls, forats, etc.)
- Neteja i preparació de la superfície de suport
- Replanteig de l'especíjament en el parament
- Col·locació de l'adhesiu, en el seu cas
- Col·locació de les peces
- Segellat dels junts, cas que sigui necessari

CONDICIONS GENERALS:

El conjunt del revestiment ha de ser estable i indeformable. Ha de formar una superfície plana i continua que ha de quedar al nivell i en la posició prevista.

Els taulers han de quedar ben adherits o fixats a les llares de suport.

En el revestiment acabat no hi ha d'haver peces trencades, deformades ni amb defectes superficials apreciables (ratlles, bonyes, etc.)

L'especíjament ha de complir les especificacions subjactives requerides per la DF.

Els junts han de coincidir sempre amb elements portants.

En espais interiors, el revestiment ha de quedar separat del sostre i del terra o sòcol un mínim de 5 mm.

En espais exteriors, la disposició del revestiment ha de ser tal que entre la seva cara interna i el tancament hi hagi una ventilació constant que eviti la formació d'humitats permanents.

Junts verticals : >= 1 mm

Toleràncies d'execució:

- Replanteig parcial: ± 2 mm
- Replanteig total: ± 2 mm
- Planor: ± 3 mm/2 m
- Aplanat: ± 5 mm/3 m
- Ajust entre plaques: ± 1 mm

COL·LOCACIÓ AMB FIXACIONS MECÀNiques:

Penetració de les fixacions: >= 2 cm

Distància entre fixacions: <= 30 cm

Distància entre la fixació i les vores: >= gruix del tauler

2.- CONDICIONS DEL PROCÉS D'EXECUCIÓ

CONDICIONS GENERALS:

La manipulació dels taulers (talls, forats per a instal·lacions, etc.) s'ha de fer abans de fixar-les al suport.

Els paraments d'aplicació han d'estar sanejats, nets i humits. Si cal, es poden repicar abans.

Les llares de fixació han de complir les condicions de planor i de nivell que s'exigeixen al revestiment acabat.

Les peces han d'anar recolzades com a mínim en dues llares.

Si en el parament on s'han de fixar es preveu que hi hagi humitat, cal col·locar una làmina impermeabilitzant entre la llaia i el parament.

Entre les llares i també en la disposició dels taulers del revestiment, cal prevenir passos per a la circulació de l'aire per l'interior de l'espai buit.
En espais interiors, per a iniciar-ne l'execució cal que la coberta i el tancament de l'edifici s'hagin acabat, inclosa la fusteria dels buits d'obra que quedin en l'àmbit d'actuació.
COL·LOCACIÓ AMB ADHESIU:
L'adhesiu s'ha d'aplicar seguint les instruccions del fabricant.

3.- UNITAT I CRITERI D'AMIDAMENT

m² de superfície amidada segons les especificacions de la DT.

Amb deducció de la superfície corresponent a obertures, d'acord amb els criteris següents:

- Obertures <= 2 m²: No es dedueixen
- Obertures > 2 m² i <= 4 m²: Es dedueixen el 50%
- Obertures > 4 m²: Es dedueixen el 100%

Aquests criteris inclouen la col·locació dels elements que configuren l'obertura, com és ara bastiments, excepte en el cas de forats de més de 4,00 m² en què aquesta col·locació es computa a part.

4.- NORMATIVA DE COMPLIMENT OBLIGATORI

No hi ha normativa de compliment obligatori.

5.- CONDICIONS DE CONTROL D'EXECUCIÓ I DE L'OBRA ACABADA

CONTROL D'EXECUCIÓ. OPERACIONS DE CONTROL:

Els punts de control més destacables són els següents:

- Preparació dels taulers (talls, forats, etc.)
 - Neteja i preparació de la superfície de suport.
 - Replanteig de les llares i dels punts de fixació.
 - Fixació de les llares sobre el suport.
 - Replanteig de l'espejament en el parament.
 - Segellar dels junts, cas que sigui necessari.
- CONTROL DE L'OBRA ACABADA. OPERACIONS DE CONTROL:
- Inspecció visual de la unitat acabada i control de les condicions geomètriques d'acabat.
 - En el control es seguiran els criteris indicats en l'article 7.4 de la part I del CTE.

CRITERIS DE PREVA MOSTRES:

Les operacions de control s'han de realitzar segons les indicacions de la DT.

CONTROL D'EXECUCIÓ. INTERPRETACIÓ DE RESULTATS I ACTUACIONS EN CAS D'INCOMPLIMENT:

Quan s'observin irregularitats de replanteig, s'hauran de corregir abans de completar l'execució de la unitat.
No es permetrà la continuació dels treballs fins que no estiguin solucionats els errors d'execució. La suspensió dels treballs i la correcció de les no conformitats observades aniran a càrrec del Contractista.
CONTROL DE L'OBRA ACABADA. INTERPRETACIÓ DE RESULTATS I ACTUACIONS EN CAS D'INCOMPLIMENT:
Correcció per part del contractista de les irregularitats observades.

P8 - REVESTIMENTS

P89 - PINTATS

P891 - PINTAT DE PARAMENT DE GUIX

0.- ELEMENTS QUE CONTEMPLA EL PLEC

P891-4V8R-P891-4V8T.

Plec de condicions

1.- DEFINICIÓ I CONDICIONS DE LES PARTIDES D'OBRA EXECUTADES

Preparació i aplicació d'un recobriments de pintura sobre superfícies de materials diversos mitjançant diferents capes aplicades en obra.

S'han considerat els tipus de superfícies següents:

- Superfícies de ciment, formigó o guix
- S'han considerat els elements següents:

- Estructures
- Paraments
- Elements de tancament practicables (portes, finestres, balconeres)
- Elements de protecció (baranes o reixes)

L'execució de la unitat d'obra inclou les operacions següents:

- Preparació de la superfície a pintar, fregat de l'òxid i neteja prèvia si és el cas, amb aplicació de les capes d'emprimació, de protecció o de fons, necessàries i del tipus adequat segons la composició de la pintura d'acabat
- Aplicació successiva, amb els intervals d'assecat, de les capes de pintura d'acabat

CONDICIONS GENERALS:

En el revestiment no hi ha d'haver fissures, bosses ni d'altres defectes.
Ha de tenir el color, la brillantor i la textura uniformes.

2.- CONDICIONS DEL PROCÉS D'EXECUCIÓ

CONDICIONS GENERALS:

S'han d'aturar els treballs si es donen les condicions següents:

- Temperatures inferiors a 5°C o superiors a 30°C
 - Humitat relativa de l'aire > 60%
 - En exteriors: Velocitat del vent > 50 km/h. Pluja
- Si un cop realitzats els treballs es donen aquestes condicions, s'ha de revisar la feina feta 24 h abans i s'han de refer les parts afectades.

Les superfícies d'aplicació han de ser netes i sense pols, taques ni greixos.
S'han de corregir i eliminar els possibles defectes del suport amb massilla, segons les instruccions del fabricant.

No es pot pintar sobre suports molt freds ni sobreescalfats.

El sistema d'aplicació del producte s'ha d'escollir d'acord amb les instruccions del fabricant i l'autorització de la DT.

Quan el revestiment estigui format per més d'una capa, la primera capa s'ha d'aplicar lleugerament diluïda, segons les instruccions del fabricant.

S'han d'evitar els treballs que despreguin pols o partícules prop de l'àrea a tractar, abans, durant i després de l'aplicació.

No s'admet la utilització de procediments artificials d'assecatge.

SUPERFÍCIES DE CIMENT, FORMIGÓ O GUIX:

La superfície no ha de tenir fissures ni parts engrunades.

El suport ha d'estar suficientment sec i endurit per tal de garantir una bona adherència. Ha de tenir una humitat inferior al 6% en pes.

S'han de neutralitzar els àlcalls, les eflorescències, les floridures i les sals.

Temps mínim d'assecatge de la superfície abans d'aplicar la pintura:

- Guix: 3 mesos (hivern); 1 mes (estiu)
- Ciment: 1 mes (hivern); 2 setmanes (estiu)

En superfícies de guix, s'ha de verificar l'adherència del llistat de guix.

3.- UNITAT I CRITERI D'AMIDAMENT

PINTAT DE PARAMENTS DE CIMENT O GUIX:

m² de superfície real amidada segons les especificacions de la DT.

Amb deducció de la superfície corresponent a obertures d'acord amb els criteris següents:

- Obertures <= 4 m²: No es dedueixen
- Obertures > 4 m²: Es dedueix el 100%

Aquests criteris inclouen la superfície dels paraments laterals de l'obertura en una fondària de 30 cm, com a màxim, excepte en el cas d'obertures de més de 4,00 m², en què aquesta superfície s'ha d'amidar expressament.

Inclouen igualment la neteja dels elements que configuren l'obertura, com ara bastiments que s'hagin embrutat.

4.- NORMATIVA DE COMPLIMENT OBLIGATORI

PER A LA RESTA D'ELEMENTS:

No hi ha normativa de compliment obligatori.

PY05-H8SA

Plec de condicions

1.- DEFINICIÓ I CONDICIONS DE LES PARTIDBS D'OBRA EXECUTADES

Solc o canal petita oberta en una paret per a introduir una instal.lació i tapada posteriorment amb morter o guix.

L'execució de la unitat d'obra inclou les operacions següents:

- Replanteig i marcat de les regates
- Obertura de les regates
- Col.locació dels tubs o elements a introduir a les regates
- Tapat posterior amb morter o guix

CONDICIONS GENERALS:

Ha d'estar feta al lloc indicat a la DT, amb les modificacions introduïdes al replanteig previ, aprovades per la DF.

Ha de ser recta.

Ha de quedar completament tapada i enrasada amb el parament de la paret.

Els elements estructurals associats a l'element (llindes, ancoratges, armadures, etc.), no han de quedar afectats en la seva continuïtat ni en la seva capacitat mecànica per l'execució de la regata. Queda expressament prohibit l'execució de regates en les zones amb armadura.

No ha de sobresortir en cap punt el tub o d'altres elements col.locats dins de la regata.

La situació, fondària i dimensió de les regates, ha de complir l'especificat en la taula 4.8 del DB-SI-F.

Toleràncies d'execució:

- Replanteig: ± 10 mm
- Fondària: + 0 mm, - 5 mm

2.- CONDICIONS DEL PROCÉS D'EXECUCIÓ

No es pot fer cap regata fins que s'hagi assolit l'adherència necessària entre el morter i les peces. Al fer la regata no s'ha de travessar la paret en cap punt, ni aprofundir més dels límits fixats. No s'ha de tapar cap regata fins que s'hagi comprovat el funcionament correcte de la instal.lació introduïda.

3.- UNITAT I CRITERI D'AMIDAMENT

m de llargària realment executat d'acord amb la DT.

4.- NORMATIVA DE COMPLIMENT OBLIGATORI

Documento Básico de Seguridad estructural Fábrica DB-SI-F, parte II del CTE, aprobado por el Real Decreto 314/2006.

PY - AJUDES DEL RAM DE PALETA

PY0 - AJUDES DEL RAM DE PALETA

PY02.- FORAT EN SOSTRE

0.- ELEMENTS QUE CONTEMPLA EL PLEC

PY02-614Y.

Plec de condicions

1.- DEFINICIÓ I CONDICIONS DE LES PARTIDBS D'OBRA EXECUTADES

Obertura d'un forat que travessi la paret o el sostre, per a fer un pas de conductes o aparells d'instal.lacions.

L'execució de la unitat d'obra inclou les operacions següents:

- Replanteig i marcat dels forats
- Obertura dels forats
- Verificació de la posició dels elements que travessin la paret o el sostre

CONDICIONS GENERALS:

Ha d'estar feta al lloc indicat a la DT, amb les modificacions introduïdes al replanteig previ, aprovades per la DF.

L'element que travessa la paret o el sostre ha de quedar col.locat a la posició correcta en condicions de ser utilitzat, de rebre els mecanismes que li pertocuin (si és el cas), etc.

El forat al voltant de l'element ha d'estar completament reblerit, i enrasat amb el parament de la paret.

Separació als brancals: >= 20 cm

Toleràncies d'execució:

- Replanteig: ± 10 mm

2.- CONDICIONS DEL PROCÉS D'EXECUCIÓ

No s'ha de fer cap forat fins passades 24h que la paret s'hagi acabat.

3.- UNITAT I CRITERI D'AMIDAMENT

Unitat de pas realment executat segons les especificacions de la DT.

4.- NORMATIVA DE COMPLIMENT OBLIGATORI

No hi ha normativa de compliment obligatori.

PY - AJUDES DEL RAM DE PALETA

PY0 - AJUDES DEL RAM DE PALETA

PY05.- OBERTURA I TANCAMENT DE REGATA (D)

0.- ELEMENTS QUE CONTEMPLA EL PLEC

DOCUMENTACIÓ GRÀFICA

DG IN ÍNDEX DE LA DOCUMENTACIÓ GRÀFICA

DG U DEFINICIÓ URBANÍSTICA I D'IMPLANTACIÓ

A00 ESTAT ACTUAL

SITUACIÓ I EMPLAÇAMENT

escala
s/e

DG A DEFINICIÓ ARQUITECTÒNICA DE L'EDIFICI

I01 PROPOSTA ENLLUMENAT LED

1/500

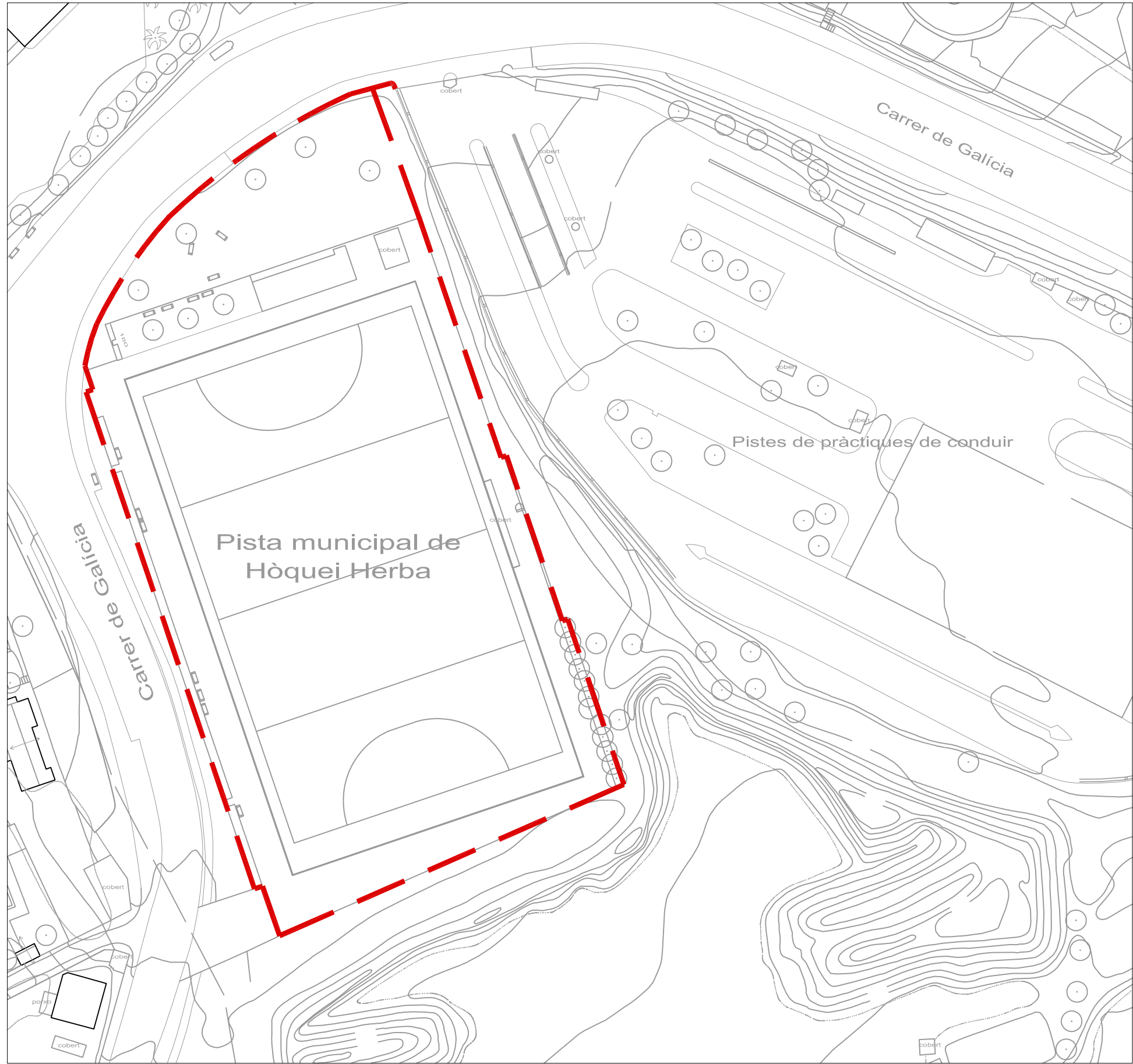

LLEGENDA

▭ ÀMBIT EQUIPAMENT

— SUPERFÍCIE D'ACTUACIÓ

EMPLAÇAMENT

PLANTA

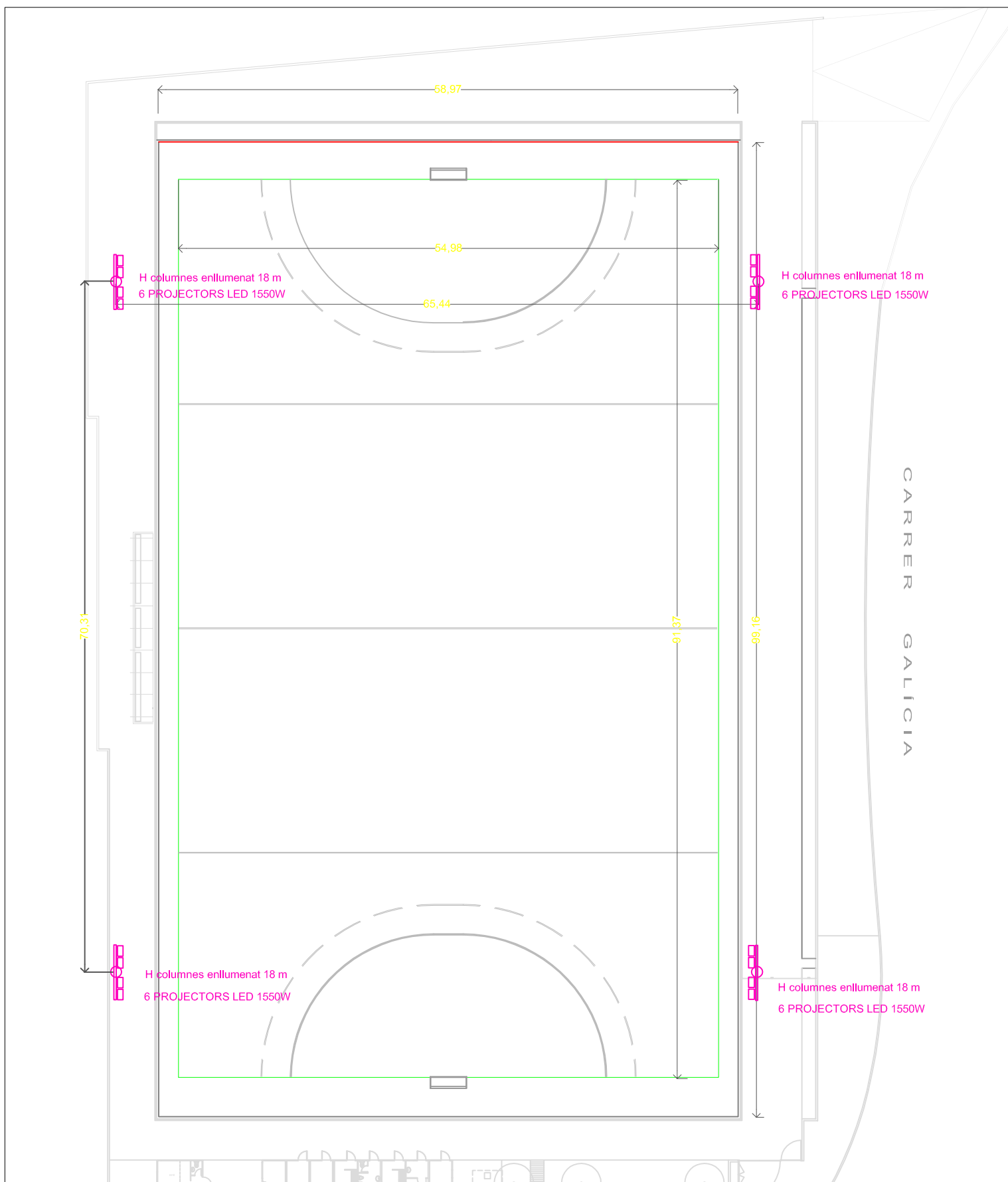

DETTALL

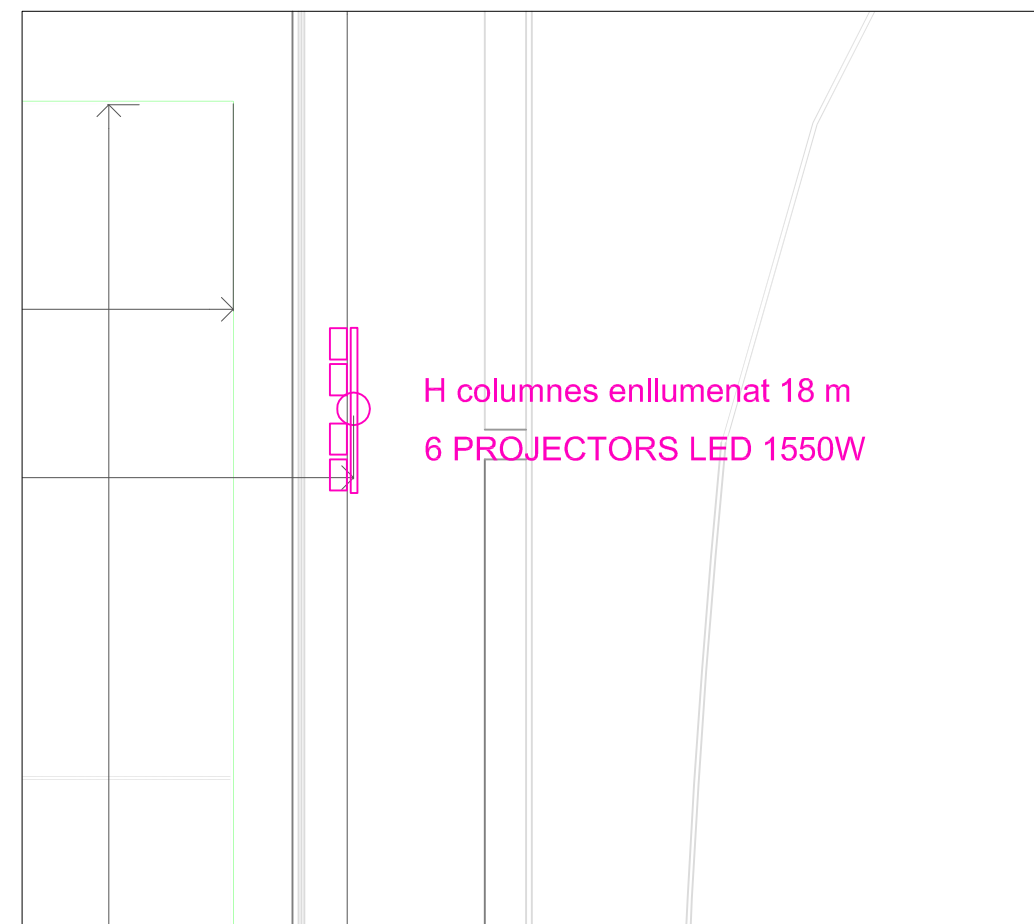

INFORMACIÓ EQUIPS PROPOSATS

Informació Tècnica Mecànica

TIPUS	FLUX LLUMINÓS (basat en mesures lm-79 de DEKRA (lm)			MESURES (mm) @ 15° inclinació		
	ST	MP	HT	L1	W1	H1
WS 200	194000	207600	176600	900	700	320
WS 250	194250	207850	176750			
WS 270	194250	207850	176750			
WS 290	195600	209350	178050			

DOCUMENTACIÓ COMPLEMENTÀRIA

ESS ESTUDI DE SEGURETAT I SALUT

EGR ESTUDI DE GESTIÓ DE RESIDUS

PCQ PROGRAMA DE CONTROL DE QUALITAT

PDT PLA DE TREBALL

ESS ESTUDI DE SEGURETAT I SALUT

ESS MEMÒRIA

ESS PLEC

ESS PRESSUPOST

ESS DOCUMENTACIÓ GRÀFICA

EGR ESTUDI DE GESTIÓ DE RESIDUS

Contingut de l'estudi

D'acord amb el què estipula el RD 105/2008 d'1 de febrer, pel qual es regula la producció i gestió dels residus de construcció i demolició (en endavant RCDs), es presenta el següent Estudi de Gestió de Residus de Construcció, conforme a l'article 4 d'aquest Reial Decret. En aquest es fixa, entre les obligacions del productor de RCDs, la d'incloure en el projecte d'execució de l'obra un estudi de gestió de residus de construcció i demolició que contingui, com a mínim, els següents punts:

- Estimació de la quantitat, expressada en tones i metres cúbics, dels residus de construcció i demolició generats a l'obra, codificats segons la llista europea de residus publicada per Ordre MAM/304/2002.
- Les mesures per a la prevenció de residus en l'obra objecte del projecte.
- Les operacions de reutilització, valoració o eliminació a què es destinaran els residus que es generin a l'obra.
- Les mesures per a la separació dels residus en obra.
- Els plànols de les instal·lacions previstes per a emmagatzematge, manipulació, separació i altres operacions de gestió dels residus de construcció i demolició dins de l'obra.
- Les prescripcions del plec de prescripcions tècniques particulars del projecte, en relació amb emmagatzematge, manipulació, separació i altres operacions de gestió dels residus de construcció i demolició dins de l'obra.
- Una valoració de la despesa prevista de la gestió dels residus de construcció i demolició que formi part del pressupost del projecte com a capítol independent.

En compliment de la normativa i donant resposta als anteriors apartats, s'ha estructurat el present Estudi amb el següent índex:

1. INTRODUCCIÓ
2. PROPOSTES DE MINIMITZACIÓ I PREVENCIÓ
3. QUANTITAT I NATURALESA DELS RESIDUS
4. POSSIBILITATS DE VALORACIÓ
5. ESCENARIS DE GESTIÓ I GESTIÓ FINAL
6. PLEC DE PRESCRIPCIONS TÈCNIQUES
7. PRESSUPOST FINAL

1. INTRODUCCIÓ

L'obra objecte d'aquest estudi consisteix en construir, subministrar i implementar una construcció modular adaptada a les condicions que estableix el present projecte, per tal que s'utilitzi com a Casal provisional de la Gent Gran de l'Havana.

El promotor de l'obra és l'Ajuntament de Mataró.

2. PROPOSTES DE MINIMITZACIÓ I PREVENCIÓ

És evident que la part que generarà més quantitat de residus serà la corresponent a l'enderroc i excavació, però no podem oblidar el tractament dels residus que es generaran en la fase d'obra.

En la fase d'enderroc la quantitat de residus no es pot modificar, en la fase d'obra es volen prendre mesures per tal de minimitzar-ne el volum i permetre la seva re-valorització o reciclatge. Això és possible si es té en compte des de la fase de redacció del projecte i es duen a terme una sèrie de mesures durant la planificació i l'execució de l'obra. Aquesta reducció repercuteix en millores mediambientals com la reducció de l'impacte generat pel propi fet de dipositar menys residus en el medi, o la reducció dels transports a l'abocador o central de reciclatge, per citar-ne algunes.

Aquestes mesures, que es detallen a continuació, es distingeixen segons la fase del procés constructiu: fase de Projecte, fase de Programació d'Obra i fase d'Execució d'Obra.

En fase de Projecte s'han tingut en compte les següents mesures:

- L'estructura s'ha dissenyat optimitzant la secció resistent per tal d'emprar menys quantitat de material.

En fase de Programació d'Obra, s'hauran de tenir en compte els següents criteris:

- Es valoraran les propostes del constructor que tinguin per finalitat minimitzar, reutilitzar i classificar els residus d'obra.
- S'haurà de preveure un espai per l'aplec dels materials fora de zones de tràfec de l'obra, de manera que aquests romanguin ben embalats i protegits fins al moment de la seva utilització.
- La planificació de l'obra ha de partir de les expectatives de minimització o reutilització de residus definits en el Pla i disposar d'un directori dels compradors dels residus, els venedors de materials reutilitzats i les plantes de reciclatge més pròximes.
- S'haurà de tenir especial cura en la correcta gestió dels residus potencialment perillosos que es puguin generar, tot i que en principi, no es preveuen en aquesta obra.
- El personal de l'obra ha d'estar format de manera suficient sobre els aspectes mediambientals i legislatius necessaris, igualment se l'ha d'informar de l'existència del Pla de Gestió de Residus, per tal de poder donar-li compliment i dur a terme les tasques que s'hi defineixen.

En fase d'Execució d'Obra, s'hauran de tenir en compte els següents criteris:

- Es fomentarà l'interès per reduir els recursos utilitzats i els volums de residus originats entre el personal de l'obra.
- Es comprovarà que tots aquells que intervenen a l'obra coneguin les seves obligacions en relació amb els residus i que compleixin les directrius del Pla.
- S'aplicaran les operacions de reutilització de residus establertes en les fases de projecte i de programació.
- S'incrementarà, de forma prudent, el nombre de vegades que els mitjans auxiliars es posin a l'obra, ja que un cop usats es converteixen en residus.
- S'establirà la zona protegida d'aplec de materials que s'ha definit en la fase de programació d'obra.

- Per a la correcta classificació dels residus, es disposarà dels contenidors adequats a cada fracció. La separació selectiva es farà en el mateix moment que es generi el residu.
- Es supervisarà el moviment del residu, de forma que no en quedin restes incontrolades per l'obra.
- Els residus líquids i orgànics es dipositaran en contenidors, sacs o dipòsits adequats per tal que no es mesclin fàcilment amb d'altres.
- Es mantindrà el seguiment previst sobre els materials potencialment perillosos, separant-los en el moment en què es generen i dipositant-los, degudament classificats i protegits, en emplaçaments específics de l'obra fins que un gestor autoritzat en completi la valoració.
- Els recipients contenidors de residus es transportaran coberts.

3. QUANTITAT I NATURALESA DELS RESIDUS

Quantificació.

L'avaluació del volum i característiques dels residus que s'originaran durant l'obra es calcula en compliment del Decret 201/1994, regulador dels enderroc i altres residus de la construcció i el D 161/2001 que el modifica. S'adjunten les fitxes justificatives d'aquest Decret on, entre altres consideracions, apareix una estimació del volum de residus que es generaran a l'obra separats per residus d'enderroc, d'excavació i de construcció, per fraccions. El detall de la quantificació dels residus d'enderroc i excavació es troba en l'apartat d'Amidaments del present projecte, mentre que per quantificar els residus de construcció s'utilitza la fitxa d'ajuda annexada.

FITXA DECRET

Classificació i descripció.

A continuació es mostra la llista de residus que poden aparèixer en obra, codificats segons la llista europea de residus publicada per Ordre MAM/304/2002. Els materials considerats perillosos s'indiquen amb (*):

01 04 08 Residus de grava i roques triturades diferents dels mencionats al codi 01 04 07

01 04 09 Residus d'arena i argiles

07 07 01 Sobrants de desencofrants*

08 01 11 Sobrants de pintura o vernissos

13 07 03 Hidrocarburs amb aigua*

14 06 03 Sobrants de dissolvents no halogenats*

15 01 10 Envasos buits de metall o plàstic contaminat*

15 01 11 Aerosols buits*

15 02 02 Absorbents contaminats (draps,...)*

16 06 03 Piles botó*

16 06 04 Piles alcalines i salines*

17 01 01 Formigó

- 17 01 02 Maons
- 17 01 03 Teules i materials ceràmics
- 17 01 07 Barreja de formigó, maons, teules i materials ceràmics diferents de les especificades en el codi 17 01 06
- 17 02 01 Fusta
- 17 02 02 Vidre
- 17 02 03 Plàstic
- 17 03 02 Mescles bituminoses diferents de les especificades en del codi 17 03 01
- 17 04 02 Alumini
- 17 04 04 Zenc
- 17 04 05 Ferro i acer
- 17 04 06 Estany
- 17 04 07 Metalls barrejats
- 17 04 11 Cables diferents dels especificats en el codi 17 04 10
- 17 05 Terra (inclosa l'excavació de zones contaminades), pedres i llots de drenatge*
- 17 05 04 Terra i pedres diferents de les especificades en el codi 17 05 03
- 17 06 04 Materials d'aïllament diferents als especificats en els codis 17 06 01 i 17 06 03
- 17 08 02 Materials de construcció a partir de guix diferents dels especificats en el codi 17 08 01
- 17 09 03 Altres residus de construcció i demolició (inclosos els residus barrejats) que contenen substàncies perilloses*
- 17 09 04 Residus barrejats de construcció i demolició diferents dels especificats als codis 17 09 01, 17 09 02 i 17 09 03
- 20 01 01 Paper
- 20 02 01 Residus biodegradables
- 20 03 01 Barreja de residus municipals

4. POSSIBILITATS DE VALORACIÓ

Un cop determinada la quantitat i tipologia dels residus, es proposa un escenari de separació per fraccions dels residus per al posterior reciclatge o tractament per part d'un gestor autoritzat.

Els residus inerts es dipositaran a l'abocador que determini el constructor, que haurà de valorar que l'empresa gestora disposa d'instal·lacions en els quals és possible revalorar i/o reciclar part dels residus que es generaran.

Si apareixen materials perillosos, tot i que no es preveuen, s'ha de buscar un gestor apropiat.

La recerca d'aquestes instal·lacions s'ha fet segons criteris d'idoneïtat i proximitat, ara bé, es considera oberta la proposta a altres instal·lacions si el constructor ofereix una alternativa de característiques similars. La informació d'aquestes empreses s'ha extret de la pàgina web de l'Agència de Residus de

Catalunya, i és informativa. En qualsevol cas, l'empresa adjudicatària ha de transportar els residus a un gestor de residus autoritzat:

No perillosos:

Nom de l'empresa: DIPÒSIT CONTROLAT DE DOSRIUS
ID: 2047
Adreça física: C/ dels Picapedrers 5, Dosrius
Activitat: Dipòsit controlat de residus no perillosos (Classe II).
Operacions autoritzades: T11 Deposició de residus inerts
T12 Deposició de residus no especials

Perillosos:

Nom de l'empresa: TOT RESIDUS INDUSTRIALS, S.L.
Adreça física: C/ Merlet, s/n, 08700, Igualada
Activitat: Centre de recollida i transferència de residus perillosos (dissolvents, taladrines, envasos, bateries,...) i no perillosos (plàstic, paper, vidre, ferralla,...)
Operacions autoritzades: T62 Gestió per un Centre de Recollida i Transferència

Els costos de lloguer de contenidors i altres sistemes d'emmagatzematge, així com els costos de transport i acceptació i abocament del material, es defineixen en la redacció del Pla de Gestió de Residus i, en tot cas, van a càrrec de l'empresa constructora.

Previsió d'operacions de reutilització a la mateixa obra o a emplaçaments externs:

No hi ha previsió de reutilització dels RCDs a la mateixa obra o en emplaçaments externs, els residus seran transportats a l'abocador autoritzat en cada fracció per al seu tractament o reciclatge.

Destí previst per als residus no reutilitzables ni valoritzables a la pròpia obra

Els residus que no siguin reutilitzables ni valoritzables en la pròpia obra es dipositaran en els contenidors que a tal fi s'hauran disposat en l'espai que es determini en el Pla. De la seva gestió s'encarregaran els gestors autoritzats que es descriuen en aquest apartat, en funció de la seva perillositat. Les pròpies empreses s'encarregaran de subministrar els mitjans auxiliars, del transport i de la valoració final dels residus.

5. ESCENARIS DE GESTIÓ I GESTIÓ FINAL

Mesures de segregació a la pròpia obra

En base a l'article 5.5 del RD 105/2008, es separaran les fraccions indicades quan de forma individualitzada per a cadascuna d'elles la quantitat prevista de residu per al total de l'obra superi unes determinades quantitats. En el següent quadre s'indiquen aquestes quantitats i les de projecte:

MATERIAL RD PROJECTE

Material	Quantitat límit
Formigó	80T
Maons, teules, ceràmics	40T
Metall	2T
Fusta	1T
Vidre	1T
Plàstic	0.5T
Paper i cartró	0.5T

Si bé algunes de les quantitats generades no superen el mínim establert, es preveuen operacions de destria i recollida selectiva dels residus a l'obra en contenidors o espais reservats per als següents RCDs:

- Petris, obra de fàbrica i formigó
- Metall
- Fusta
- Vidre
- Plàstic
- Paper i cartró
- Materials potencialment perillosos
- Materials contaminats
- Compactadora i contenidor per residus banals

Els residus es dipositaran directament en el contenidor corresponent sense comptar amb zones intermèdies de deposició. Els contenidors a emprar seran homologats per l'autoritat competent i tindran dimensions suficients.

Els residus potencialment perillosos es separaran i guardaran en un contenidor segur o en una zona reservada, que romangui tancada quan no la utilitzem i degudament aixoplugada. Aquesta zona estarà situada sobre una zona asfaltada que serveixi com a impermeabilització per a impedir l'abocament de materials perillosos al sòl.

Els recipients on es dipositin els materials perillosos han d'estar etiquetats amb claredat i tancats perfectament. Igualment, han de ser protegits de la calor excessiva o del foc, ja que contenen productes fàcilment inflamables.

Els contenidors i les zones on emmagatzemarem els residus han d'estar clarament indicats i situats en un lloc on es faciliti la seva deposició i transport. L'espai on es situaran serà proper a la Muralla de la Presó, per realitzar la càrrega en aquest carrer, i estarà degudament separat del flux d'entrada de materials a l'obra. S'adjunta el plànol amb la ubicació en obra d'aquests espais i el recorregut de la maquinària, a més de:

- Zona d'emmagatzematge de material i contenidors dels diferents RCDs
- Zones per a rentat de cubetes de formigó
- Zona d'emmagatzematge de residus i productes tòxics perillosos
- Zona de contenidors per a residus urbans

- Flux de residus i materials dins l'obra, per tal d'evitar interferències amb les tasques pròpies d'obra.

Processos administratius i de gestió

Es subministrarà informació suficient al personal d'obra i a les empreses subcontractades per tal que coneguin l'existència i l'abast del Pla de Gestió de Residus, i s'establiran contractes amb elles per tal d'assegurar-ne el compliment.

Les tasques especials relacionades amb la gestió dels residus es duran a terme per part de personal d'obra degudament seleccionat i informat.

Es programarà el seguiment de la gestió i producció dels residus mitjançant documentació generada en la pròpia obra. Aquesta documentació vindrà determinada per la legislació vigent autonòmica.

Caldrà descriure en un formulari els residus emmagatzemats i el seu transport, per a controlar-ne el moviment des del lloc on han estat generats fins a la seva destinació final. Hi haurà de figurar, almenys la identificació del posseïdor i del productor, obra de procedència, número de llicència de l'obra, quantitat de residu en T ó m3, tipus de residu amb el codi CER i identificació del gestor de les operacions de destí.

S'haurà de comprovar que els residus han estat gestionats tal com es preveu en aquest Estudi i com s'especificarà en el Pla i que del procés se n'han ocupat entitats autoritzades per les entitats competents de cada comunitat autònoma mitjançant documentació que ho acrediti.

6. PLEC DE CONDICIONS TÈCNIQUES GENERALS DE L'OBRA

Residus de construcció i enderroc.

Les operacions destinades a la tria, classificació, transport i disposició dels residus generats a obra, s'ajustaran al que determina el Pla de Gestió de Residus elaborat per el Contractista, aprovat per la Direcció Facultativa i acceptat per la Propietat.

Aquest Pla ha estat elaborat en base al Estudi de Gestió de Residus, que s'inclou al projecte.

Si degut a modificacions en l'execució de l'obra o d'altres, cal fer modificacions a la gestió en obra dels residus, aquestes modificacions es documentaran per escrit i seran aprovades si s'escau per la Direcció Facultativa i se'n donarà comunicació per la seva acceptació a la Propietat.

PLEC DE PRESCRIPCIONS TÈCNIQUES

Amb caràcter general:

Gestió de residus de construcció i demolició

Gestió de residus segons RD 105/2008 i Decret 201/2004, realitzant-se la seva identificació d'acord a la Llista Europea de Residus publicada per Ordre MAM/304/2002 de 8 de Febrer o les seves modificacions posteriors.

La segregació, tractament i gestió de residus es realitzarà mitjançant el tractament corresponent per part d'empreses homologades mitjançant contenidors o sacs industrials que compliran les especificacions que estableix la normativa.

Certificació dels mitjans emprats

És obligació del contractista proporcionar a la Direcció Facultativa de l'obra i a la Propietat els certificats dels contenidors emprats així com els punts de disposició final, ambdós emesos per entitats autoritzades i homologades per la Generalitat de Catalunya.

Neteja de les obres

És obligació del Contractista mantenir netes les obres i els seus voltants tant de deixalles com de materials sobrants, retirar les instal·lacions provisionals que no siguin necessàries, així com executar totes les feines i adoptar les mesures que siguin apropiades per a que l'obra presenti un bon aspecte.

Amb caràcter Particular:

El dipòsit temporal de les deixalles es realitzarà, o bé en sacs industrials iguals o inferiors a 1m³, o bé en contenidors metàl·lics específics d'acord amb la ubicació i condicionat que estableixin les ordenances municipals. Aquests aplecs, també hauran d'estar en llocs degudament senyalitzats i segregats de la resta de residus.

El dipòsit temporal per a RCDs valoritzables (fustes, plàstics, metalls, ferralla...) que es realitzi en contenidors o aplecs, s'haurà de senyalitzar i segregar de la resta de residus d'una manera adequada.

Els contenidors hauran d'estar pintats en colors que destaquin la seva visibilitat, especialment durant la nit, i comptar amb una banda de material reflectant de al menys 15cm al llarg de tot el seu perímetre.

En els mateixos haurà figurar la següent informació: Raó social, CIF, telèfon del titular del contenidor / envàs i el número d'inscripció en el registre de transportistes de residus.

Aquesta informació també haurà de quedar reflectida en els sacs industrials i altres medis de contenció i emmagatzematge de residus.

El responsable de l'obra a la que presta servei el contenidor adoptarà les mesures necessàries per a evitar el dipòsit de residus aliens a la mateixa. Els comptadors romandran tancats, o coberts al menys, fora de l'horari de treball, per a evitar el dipòsit de residus aliens a l'obra a la que presten servei.

A l'equip d'obra s'hauran d'establir els medis humans, tècnics i procediments per a la separació de cada tipus de RCD.

S'atendran els criteris municipals establerts (ordenances, condicions de llicència d'obres...), especialment si obliguen a la separació en origen de determinades matèries objecte de reciclatge o deposició.

En aquest últim cas s'haurà d'assegurar per part del contractista realitzar una avaluació econòmica de les condicions en les que és viable aquesta operació, tant per les possibilitats reals d'executar-la com per disposar de plantes de

reciclatge o gestores de RCDs adequats. La Direcció d'Obra serà la responsable de prendre la última decisió i de la seva justificació davant les autoritats locals o autonòmiques pertinents.

S'haurà d'assegurar en la contractació de la gestió dels RCDs que el destí final (planta de reciclatge, abocador, cantera, incineradora...) són centres amb l'autorització autonòmica de la Conselleria de Medi Ambient, així mateix s'haurà de contractar només transportistes o gestors autoritzats per aquesta Conselleria i inscrits en el registre pertinent.

Es portarà a terme un control documental en el que quedaran reflectits els avals de retirada i entrega final de cada transport de residus.

La gestió tant documental com operativa dels residus perillosos que es trobin en una obra d'enderroc o de nova planta es regiran conforme a la legislació nacional i autonòmica vigent i als requisits de les ordenances municipals.

Tanmateix els residus de caràcter urbà generats en les obres (restes de menjar, envasos...) seran gestionats d'acord amb els preceptes marcats per la legislació i autoritat municipal corresponent.

Les restes de rentat de canaletes / cubes de formigó seran tractades com deixalles.

S'evitarà en tot moment la contaminació amb productes tòxics o perillosos dels plàstics i restes de fusta per a la seva adequada segregació, així com la contaminació dels aplecs o contenidors de deixalles amb components perillosos.

Les terres superficials que puguin tenir un ús posterior per a jardineria o recuperació dels sòls degradats serà retirada i emmagatzemada durant el menor temps possible en pavellons d'alçada no superior a 2 metres. S'evitarà la humitat excessiva, la manipulació i la contaminació amb altres materials.

7. PRESSUPOST FINAL

El pressupost corresponent a la gestió dels residus d'obra es troba detallat en els amidaments que figuren a continuació. L'import total ascendeix a:

CENT VINT-I-TRES MIL VUIT-CENTS NORANTA-SIS EUROS AMB VINT CÈNTIMS (123.896,20 €)

PCQ PROGRAMA DE CONTROL DE QUALITAT

El marc normatiu de referència (CTE, EHE-08, RITE...) estableix les exigències bàsiques de qualitat que han de complir els edificis, incloses les seves instal·lacions, per satisfer els requisits bàsics de seguretat i habitabilitat. A més, es determina que aquestes exigències bàsiques han de complir-se en el projecte, la construcció, el manteniment i la conservació dels edificis i les seves instal·lacions.

La comprovació del compliment d'aquestes exigències bàsiques es determina mitjançant una sèrie de controls: el control de recepció en obra dels productes, el control d'execució de l'obra i el control de l'obra acabada.

Es redacta el present Pla de control de qualitat com a annex del projecte, a fi de donar compliment a dites normatives, havent estat elaborat atenent a les prescripcions de la normativa d'aplicació vigent, a les característiques del projecte i a l'estipulat en el Plec de Condicions del present projecte.

Aquest annex del projecte no és un element substancial del mateix, ja que tot el seu contingut queda suficientment referenciat en el corresponent Plec de Condicions Tècniques Particulars del projecte. Simplement és un document complementari, la missió del qual és servir d'ajuda al Director d'Execució de l'Obra per redactar el corresponent ESTUDI DE PROGRAMACIÓ DEL CONTROL DE QUALITAT DE L'OBRA, elaborat en funció del Pla d'Obra del constructor; on es quantifica, mitjançant la integració dels requisits del Plec amb els mesuraments del projecte, el nombre i tipus d'assaigs i proves a realitzar per part del laboratori acreditat, permetent-li obtenir la seva valoració econòmica.

El contingut del Pla de Control segons la normativa vigent és el següent:

- **EI CONTROL DE RECEPCIÓ EN OBRA** dels productes, prescripcions sobre els materials.
 - o Característiques tècniques que han de reunir els productes, equips i sistemes que s'utilitzin en les obres, així com els condicionants del seu subministrament, recepció i conservació, emmagatzematge i manipulació, les garanties de qualitat i el control de recepció que s'hagi de realitzar incloent el mostreig del producte, els assaigs a realitzar, els criteris d'acceptació i rebuig, i les accions a adoptar i els criteris d'ús, conservació i manteniment.
- **EI CONTROL D'EXECUCIÓ** de l'obra, prescripcions en quan a l'execució per unitats d'obra.
 - o Característiques tècniques de cada unitat d'obra indicant el seu procés d'execució, normes d'aplicació, condicions que han de complir-se abans de la seva realització, toleràncies admissibles, condicions d'acabat, conservació i manteniment, control d'execució, assaigs i proves, garanties de qualitat, criteris d'acceptació i rebuig.
- **EI CONTROL DE L'OBRA ACABADA**, prescripcions sobre verificacions de l'edifici acabat.
 - o S'indicaran les verificacions i proves de servei que s'hagin de realitzar per comprovar les prestacions finals de l'edifici.

Així doncs, podem dir que el Pla de Control de Materials i Execució d'obra ha de generar diversos tipus de controls, que són els següents:

A) Pels materials

A1.- **INSPECCIONS**: Controls de recepció en obra de productes, equips i sistemes.

Tenen per objecte comprovar que les característiques tècniques dels productes, equips i sistemes subministrats satisfan el que s'exigeix en projecte.

Es faran a partir de:

- El control de la documentació dels subministrament, que com a mínim contindrà els següents documents:

- Documents d'origen, full de subministrament i etiquetat.
 - Certificat de garantia del fabricant
 - Documents de conformitat o autoritzacions administratives, inclòs el marcat CE.
- El control mitjançant distintius de qualitat o avaluacions tècniques d'idoneïtat.

A2. ASSAIGS: Comprovació de característiques de materials segons el que estableix la reglamentació vigent. S'efectuarà d'acord amb els criteris establerts en el projecte o indicats per la Direcció Facultativa.

B) Unitats d'obra

B1. VERIFICACIONS. Operacions de control d'execució d'unitats d'obra. Es comprovarà l'adequació i conformitat amb el projecte.

B2. PROVES DE SERVEI. Assaigs de funcionament de sistemes complets d'obra, un cop finalitzada aquesta. Seran les previstes en projecte o les ordenades per la DF i exigides per la legislació aplicable.

Per a això:

- 1) El Director de l'Execució de l'Obra recopilarà la documentació del control realitzat, verificant que és conforme a l'establert en el projecte, els seus annexos i les seves modificacions.
- 2) El Constructor recaptarà dels subministradors de productes i facilitarà al Director d'Obra i al Director de l'Execució de l'Obra la documentació dels productes anteriorment assenyalada, així com les seves instruccions d'ús i manteniment, i les garanties corresponents quan escaigui.
- 3) La documentació de qualitat preparada pel Constructor sobre cadascuna de les unitats d'obra podrà servir, si així ho autoritzés el Director de l'Execució de l'Obra, com a part del control de qualitat de l'obra.

Una vegada finalitzada l'obra, la documentació del seguiment del control serà dipositada pel Director de l'Execució de l'Obra, en el Col·legi Professional corresponent o, si escau, en l'Administració Pública competent, que asseguri la seva tutela i es comprometi a emetre certificacions del seu contingut als qui acreditin un interès legítim.

1. DADES GENERALS

a. OBJECTE DEL PROJECTE

Instal·lació d'enllumenat del camp d'hoquei gespa

b. PROPIETAT

Ajuntament de Mataró

NIF: P-0812000H

Adreça: La Riera 48, 08301 Mataró.

c. REDACTORS

Marisol Carrillo, cap de Servei, Arquitecta

Manel Alba, enginyer tècnic

Serveis d'Equipaments Municipals de l'Ajuntament de Mataró

d. EMPLAÇAMENT DE L'ACTIVITAT

Riera, 48

08301- Mataró. Maresme, Barcelona

2. CONTROL DE RECEPCIÓ EN OBRA: PRESCRIPCIONS SOBRE ELS MATERIALS.

A l'apartat del Plec del projecte, corresponent a les Prescripcions sobre els materials, s'estableixen les condicions de subministrament; recepció i control; conservació, emmagatzematge i manipulació, i recomanacions per al seu ús en obra, de tots aquells materials utilitzats en l'obra.

El control de recepció abastarà assaigs de comprovació sobre aquells productes als que així se'ls exigeixi en la reglamentació vigent, en el Plec del projecte. Aquest control s'efectuarà sobre el mostreig del producte, sotmetent-se a criteris d'acceptació i rebuig i adoptant-se les decisions allà determinades.

El Director d'Execució de l'Obra cursarà instruccions al Constructor perquè aporti els certificats de qualitat i el marcat CE dels productes, equips i sistemes que s'incorporin a l'obra.

3. CONTROL DE QUALITAT EN L'EXECUCIÓ: PRESCRIPCIONS SOBRE L'EXECUCIÓ PER UNITAT D'OBRA.

A l'apartat del Plec del projecte, corresponent a les Prescripcions sobre l'execució per unitat d'obra, s'enumeren les fases de l'execució de cada unitat d'obra.

Les unitats d'obra són executades a partir de materials (productes) que han passat el seu control de qualitat, per la qual cosa la qualitat dels components de la unitat d'obra queda acreditada pels documents que els avalen, no obstant això, la qualitat de les parts no garanteix la qualitat del producte final (unitat d'obra).

Per poder avalar la qualitat de les unitats d'obra, s'estableix, de manera orientativa, la freqüència mínima de control a realitzar, incloent els aspectes més rellevants per a la correcta execució de la unitat d'obra, a verificar per part del Director d'Execució de l'Obra durant el procés d'execució.

4. CONTROL DE RECEPCIÓ DE L'OBRA ACABADA: PRESCRIPCIONS SOBRE VERIFICACIONS A L'EDIFICI ACABAT.

A l'apartat del Plec del projecte corresponent a les Prescripcions sobre verificacions a l'edifici acabat s'estableixen les verificacions i proves de servei a realitzar per l'empresa constructora o instal·ladora, per comprovar les prestacions finals de l'edifici; sent al seu càrrec el cost de les mateixes.

Es realitzaran tant les proves finals de servei prescrites per la legislació aplicable, com les indicades en el Plec de Prescripcions Tècniques del projecte i les que pogués ordenar la Direcció facultativa durant el transcurs de l'obra.

5. LLISTAT MÍNIM DE PROVES I CONTROLS A REALITZAR

El present document té la finalitat d'establir els criteris bàsics per al desenvolupament del Control de Recepció de Materials, amb la finalitat de complir el Decret 375/88 d'1 de desembre de 1988 publicat en el DOGC amb data 28/12/88, desenvolupat en l'Ordre de 13 de setembre de 1989 (DOGC 11/10/89) i ampliat per les Ordres de 16 d'abril de 1992 (DOGC 22/6/92), 18 de març de 1997 (DOGC 18/04/1997) i 12 de juliol de 1996 (DOGC 11/10/96).

Els laboratoris i les entitats de control de qualitat de l'edificació hauran de complir amb els requisits exigits pel Reial Decret 410/2010 de 31 de març de 2010 (BOE 22/04/2010) per a poder exercir la seva activitat.

A continuació es passa a llistar les actuacions mínimes de control i proves a realitzar, en funció de cada subsistema i material. En el Plec de Condicions es detallen amb més concreció els controls a realitzar.

LLISTAT MÍNIM DE PROVES I CONTROLS A REALITZAR

A. SUBSISTEMA MOVIMENT DE TERRES.

- Excavació:

- Control de moviments de l'excavació.
- Control del material de replè i del grau de compactat.

- Gestió de l'aigua:

- Control del nivell freàtic.
- Anàlisi de les inestabilitats de les estructures soterrades a causa trencaments hidràulics.

- Millora o reforç del terreny:

- Control de las propietats del terreny posteriorment a la millora.

- Ancoratges al terreny:

- Segons norma UNE EN 1537:2001.

B. SUBSISTEMA SOTA-RASANT FONAMENTS.

B.1.- DADES PRÈVIES I DE MATERIALS.

- Estudi geotècnic.
- Anàlisi de les aigües, sempre que hi hagi indicati que aquestes puguin ser àcides, salines o d'agressivitat potencial.
- Control geomètric del replanteig i nivell de la fonamentació. Fixació de les toleràncies segons DB SE C "Seguridad Estructural Cimientos".
- Control del formigó armat segons EHE "EHE Instrucción de Hormigón Estructural y DB SE C Seguridad Estructural Cimientos". (Veure apartat 3)
- Control de fabricació i transport del formigó armat. (Veure apartat 3)

C. SUBSISTEMA ESTRUCTURES DE FORMIGÓ ARMAT. EHE.

C.1 CONTROL DE MATERIALS

Control dels components del formigó segons EHE, la Instrucció per a la Recepció de Ciments, els Segells de Control o Marques de Qualitat i el Plec de Prescripcions Tècniques Particulars:

- Ciment (Decret 375/88 de la Generalitat)
- Aigua per pastar (Decret 375/88 de la Generalitat)
- Àrids (Decret 375/88 de la Generalitat)
- Altres components (abans de l'inici de l'obra)
 - o Additius per a formigó (Decret 375/88 de la Generalitat)
 - o Addicions per elaborar formigó: Cendres volants (Decret 375/88 de la Generalitat)
 - o Addicions per elaborar formigó: Fum de sílice (Decret 375/88 de la Generalitat)
- Pel formigó fet en obra (Decret 375/88 de la Generalitat)

Control de qualitat del formigó segons EHE i el Plec de Prescripcions Tècniques Particulars:

- Resistència (Decret 375/88 de la Generalitat)

- Consistència (Decret 375/88 de la Generalitat)
- Durabilitat (Decret 375/88 de la Generalitat)
- Pel formigó fet en obra (Decret 375/88 de la Generalitat)

Assaigs de control del formigó:

(Decret 375/88 de la Generalitat)

- Modalitat 1: Control a nivell reduït
- Modalitat 2: Control al 100 %
- Modalitat 3: Control estadístic del formigó
- Assaigs d'informació complementaria (en els casos contemplats per la EHE en els articles 72º i 75º i en 88.5, o quan així s'indiqui en el Plec de Prescripcions Tècniques Particulars).
- Pel formigó fet en obra (Decret 375/88 de la Generalitat)

Control de qualitat de l'acer:

(Decret 375/88 de la Generalitat)

- Control a nivell reduït:
 - Només per armadures passives.
- Control a nivell normal:
 - S'ha de realitzar tant per armadures actives com a passives.
 - És l'únic vàlid per a formigó pretesat.
 - Tant per productes certificats com pels que no ho siguin, els resultats de control de l'acer han de ser coneguts abans de formigonar.
- Comprovació de soldabilitat:
 - En el cas d'existir empalmes per soldadura

Altres controls:

- Control de dispositius d'ancoratge i empalmes de soldadures posttesades.
- Control de les beines i accessoris per les armadures de pretesat.
- Control dels equips de tesat.
- Control dels productes d'injecció.

C.2 CONTROL DE LA EXECUCIÓ

Nivells del control de l'execució:

(Decret 375/88 de la Generalitat)

- Control d'execució a **nivell reduït**:
 - Una inspecció per cada lot en que s'ha dividit l'obra.
- Control de recepció a **nivell normal**:
 - Existència de control extern.
 - Dues inspeccions per cada lot en que s'ha dividit l'obra.
- Control d'execució a **nivell intens**:
 - Sistema de qualitat propi del constructor.
 - Existència de control extern.
 - Tres inspeccions per lot en que s'ha dividit l'obra.

Fixació de toleràncies d'execució.

Altres controls:

- Control del tesat de les armadures actives.
- Control d'execució de la injecció.
- Assaigs d'informació complementària de l'estructura (proves de càrrega i d'altres assaigs no destructius)

D. SUBSISTEMA DE SOSTRES PREFABRICATS (Decret 375/88 de la Generalitat)

Control de la qualitat de la documentació del projecte:

El projecte defineix i justifica la solució estructural aportada.

Control de qualitat dels materials:

(Decret 375/88 de la Generalitat)

- Certificat de qualitat de biguetes, entrebigat i del conjunt del sistema.

Recepció de materials:

(Decret 375/88 de la Generalitat)

- Control de la correspondència entre la comanda i el subministrament mitjançant la comprovació de l'albarà.
- Comprovació de l'autorització d'ús per cada sistema de sostre.
- Es sol·licitarà, per cada sistema de sostre, la justificació documental del fabricant que justifiqui l'autorització d'ús. No caldrà fer aquesta comprovació si el sistema de sostre té un distintiu de qualitat oficialment reconegut.
- Control del gravat del codi d'identificació de cada bigueta.
- Control del bon estat aparent de les peces d'entrebigat.
- Verificacions de les característiques geomètriques reflectides en l'autorització d'ús.
- Comprovació de la compatibilitat entre biguetes i peces d'entrebigat.
-

Control de qualitat de muntatge i execució:

(Decret 375/88 de la Generalitat)

- Control de l'apuntament
- Control de col·locació de les biguetes i revoltos
- Control de la col·locació de les armadures
- Control de l'abocat, compactació i curat del formigó
- Control del desapuntament

Control de qualitat de l'obra acabada

(Decret 375/88 de la Generalitat)

- Control de nivells i replanteig
- Control de fletxes, contrafletxes i toleràncies.

E. SUBSISTEMA ESTRUCTURES D'ACER. DB SE A.

Control de la qualitat de la documentació del projecte:

- El projecte defineix i justifica la solució estructural aportada.

Control de qualitat dels materials:

(Decret 375/88 de la Generalitat)

- Certificat de qualitat del material.
- Procediment de control mitjançant assaigs per materials que presentin característiques no avalades pel certificat de qualitat.
- Procediment de control mitjançant l'aplicació de normes o recomanacions de prestigi reconegut per materials singulars.

Control de qualitat de la fabricació:

(Decret 375/88 de la Generalitat)

- Control de la documentació de taller segons la documentació del projecte, que ha d'incloure:
 - Memòria de fabricació
 - Plànols de taller
 - Pla de punts d'inspecció
- Control de qualitat de la fabricació:
 - Ordre de les operacions i utilització d'eines adequades
 - Qualificació del personal
 - Sistema de traçat adient

Control de qualitat de muntatge:

- Control de qualitat de la documentació de muntatge:
 - Memòria de muntatge
 - Plans de muntatge
 - Pla de punts d'inspecció
- Control de qualitat del muntatge

F. SUBSISTEMA ESTRUCTURES D'OBRA DE FÀBRICA

Recepció de materials:

(Decret 375/88 de la Generalitat)

- Peces:
 - Declaració del fabricant sobre la resistència i la categoria (categoria I o categoria II) de les peces.
- Sorres
- Ciments i cal
- Morters secs preparats i formigons preparats
- Comprovació de dosificació y resistència

Control de fàbrica:

(Decret 375/88 de la Generalitat)

- Tres categories d'execució:
 - Categoria A: peces i morter amb certificació d'especificacions, fàbrica amb assaigs previs i control diari d'execució.
 - Categoria B: peces (llevat succió, retracció i expansió per humitat) i morter amb certificació d'especificacions i control diari d'execució.
 - Categoria C: no compleix algun dels requisits de B.

Morters i formigons de replè

(Decret 375/88 de la Generalitat)

- Control de dosificació, barreja i posada en obra

Armadura:

(Decret 375/88 de la Generalitat)

- Control de recepció i posada en obra

Protecció de fàbriques en execució:

(Decret 375/88 de la Generalitat)

- Protecció contra danys físics
- Protecció de la coronació
- Manteniment de la humitat
- Protecció contra gelades

- Trava temporal
- Limitació de l'alçada d'execució per dia

G. SUBSISTEMA ESTRUCTURES DE FUSTA

Subministrament i recepció dels productes:

- Identificació del subministrament amb caràcter general:
 - Nom i adreça de l'empresa subministradora i del taller de serrat o fàbrica.
 - Data i quantitat del subministra
 - Certificat d'origen i distintiu de qualitat del producte
- Identificació del subministra amb caràcter específic:
 - Fusta serrada:
 - a) Espècie botànica i classe resistent.
 - b) Dimensions nominals
 - c) Contingut d'humitat
 - Tauler:
 - a) Tipus de tauler estructural.
 - b) Dimensions nominals
 - Element estructural de fusta encolada:
 - a) Tipus d'element estructural i classe resistent
 - b) Dimensions nominals
 - c) Marcat
 - Elements realitzats a taller:
 - a) Tipus d'element estructural i declaració de capacitat portant, indicant condicions de recolzament
 - b) Dimensions nominals
 - Fusta i productes de la fusta tractats amb elements protectors:
 - a) Certificat del tractament aplicat, espècie de la fusta, protector emprat i núm. de registre, mètode d'aplicació, categoria del risc cobert, data del tractament, precaucions en front a mecanitzacions posteriors i informacions complementàries.
 - Elements mecànics de fixació:
 - a) Tipus de fixació
 - b) Resistència a tracció de l'acer
 - c) Protecció front a la corrosió
 - d) Dimensions nominals
 - e) Declaració de valors característics de resistència a l'aixafament i moment plàstic per a unions fusta-fusta, fusta-tauler i fusta-acer.

Control de recepció en obra:

- Comprovacions amb caràcter general:
 - Aspecte general del subministrament
 - Identificació del producte
- Comprovacions amb caràcter específic:
 - Fusta serrada
 - a) Espècie botànica
 - b) Classe resistent
 - c) Toleràncies en les dimensions
 - d) Contingut d'humitat
 - Taulers:
 - a) Propietats de resistència, rigidesa y densitat
 - b) Toleràncies en les dimensions
 - Elements estructurals de fusta laminada encolada:

- a) Classe resistent
- b) Toleràncies en les dimensions
- Altres elements estructurals realitzats en taller:
 - a) Tipus
 - b) Propietats
 - c) Toleràncies dimensionals
 - d) Planeïtat
 - e) Contrafleixes
- Fusta i productes derivats de la fusta tractats amb productes protectors:
 - a) Certificació del tractament
- Elements mecànics de fixació:
 - a) Certificació del material
 - b) Tractament de protecció
- Criteri de no acceptació del producte

H. TANCAMENTS I PARTICIONS

Control de qualitat de la documentació del projecte:

- El projecte defineix i justifica la solució de l'aïllament aportada.

Subministra i recepció de productes:

- Es comprovarà la existència de marcat CE.

Control d'execució en obra:

- Execució d'acord amb les especificacions de projecte.
- Es tindrà cura en les trobades dels diferents elements i, especialment, a la execució dels possibles ponts tèrmics integrats en els tancaments.
- Posada en obra d'aïllaments tèrmics (posició, dimensions i tractament de punts singulars)
- Posició i garantia de continuïtat en la col·locació de la barrera de vapor.
- Fixació d'elements de fusteria per a garantir la estanqueïtat al pas d'aire i l'aigua.

I. INSTAL·LACIONS DE PROTECCIÓ I AÏLLAMENTS CONTRA INCENDIS

Control de qualitat de la documentació del projecte:

(Decret 375/88 de la Generalitat)

- El projecte defineix i justifica la solució de protecció contra incendis aportada, justificant de manera expressa el compliment del "Documento Básico DB SI Seguridad en Caso de Incendio".

Subministra i recepció de productes:

(Decret 375/88 de la Generalitat)

- Es comprovarà la existència de marcat CE.
- Els productes s'ajustaran a les especificacions del projecte que aplicarà el que es recull en el "REAL DECRETO 312/2005", de 18 de març, pel què s'aprova la classificació dels productes de construcció i dels elements constructius en funció de les seves propietats de reacció i de resistència front al foc.

Control d'execució en obra:

(Decret 375/88 de la Generalitat)

- Execució d'acord a les especificacions de projecte.
- Verificació de les dades de la central de detecció d'incendis.

- Comprovar característiques dels detectors, polsadors i elements de la instal·lació, així com la seva ubicació i muntatge.
- Comprovar instal·lació i traçat de línies elèctriques, comprovant la seva alineació i subjecció.
- Verificar la xarxa de canonades d'alimentació als equips de manega i sprinklers: característiques i muntatge.
- Comprovar equips de manegues i sprinklers: característiques, ubicació y muntatge.
- Prova hidràulica de la xarxa de manegues i sprinklers.
- Prova de funcionament dels detectors i de la central.
- Comprovar funcionament del bus de comunicació amb el lloc central.

J. SUBSISTEMES D'AÏLLAMENTS TÈRMICS I ACÚSTICS

(Decret 375/88 de la Generalitat)

Subministrament i recepció de productes:

- Etiqueta identificativa indicant la classe de producte, el tipus i els espessors.
- Els materials que vingui avalats per Segells o Marques de Qualitat haurien de tenir la garantia per part del fabricant del compliment dels requisits i característiques mínimes exigides pel CTE.
- Les fibres minerals duren el segell INCE i ASTM-C-167 indicant les seves característiques dimensionals i la seva densitat aparent.

Control d'execució en obra:

- Execució d'acord a les especificacions de projecte.
- Tots els elements s'ajustaran al descrit en el DB HE 1.
- L'element haurà d'anar protegit.
- Caldrà evitar el pont tèrmic/acústic.
- Control de la ventilació de la cambra si n'hi hagués.

K. SUBSISTEMES DE PROTECCIÓ FRONT A LA HUMITAT

Control de qualitat de la documentació del projecte:

- El projecte defineix i justifica la solució d'aïllament aportada.

Subministrament i recepció de productes:

- Es comprovarà l'existència de marcat CE.

Control d'execució en obra:

- Execució d'acord a les especificacions de projecte.
- Tots els elements s'ajustaran al descrit en el DB HS "Salubridad", en la secció HS 1 "Protección frente a la Humedad".
- Es realitzaran proves d'estanqueïtat en la coberta.

L. SUBSISTEMA DE CONTROL AMBIENTAL. INSTAL·LACIONS TÈRMiques DE CALEFACCIÓ

Control de qualitat de la documentació del projecte:

- El projecte defineix i justifica la solució d'aïllament aportada, justificant de manera expressa el compliment del "Reglamento de Instalaciones Térmicas (RITE)".

Subministra i recepció de productes:

- Es comprovarà la existència de marcat CE.

Control d'execució en obra:

- Execució d'acord a les especificacions de projecte.
- Muntatge de canonada i passatubs segons especificacions.
- Característiques i muntatge dels conductes d'evacuació de fums.
- Característiques i muntatge de les calderes.
- Característiques i muntatge dels terminals.
- Característiques i muntatge dels termòstats.
- Proves parcials d'estanqueïtat de zones ocultes. La pressió de prova no ha de variar, al menys, en 4 hores.
- Prova final d'estanqueïtat (caldera connexionada i connectada a la xarxa de fontaneria). La pressió de prova no ha de variar, al menys, en 4 hores.

M. SUBSISTEMA DE CONTROL AMBIENTAL. INSTAL·LACIONS DE CLIMATITZACIÓ

Control de qualitat de la documentació del projecte:

- El projecte defineix i justifica la solució de climatització aportada.

Subministrament i recepció de productes:

- Es comprovarà la existència de marcat CE.

Control d'execució en obra:

- Execució d'acord a les especificacions de projecte.
- Replanteig i ubicació de màquines.
- Replanteig i traçat de canonades i conductes.
- Verificar característiques de màquines climatitzadores, fan-coils i refredadores.
- Comprovar muntatge de canonades i conductes, així com alineació i distància entre suports.
- Verificar característiques i muntatge dels elements de control.
- Proves de pressió hidràulica.
- Aïllament en canonades, comprovació de gruixos i característiques del material d'aïllament.
- Prova de xarxes de desguàs de climatitzadors i fan-coils.
- Connexió a quadres elèctrics.
- Proves de funcionament (hidràulica i aire).
- Proves de funcionament elèctric.

N. SUBSISTEMA SUBMINISTRES. INSTAL·LACIONS DE FONTANERIA

Control de qualitat de la documentació del projecte:

- El projecte defineix i justifica la solució de fontaneria aportada.

Subministrament i recepció de productes:

- Es comprovarà l'existència de marcat CE.

Control d'execució en obra:

- Execució d'acord a les especificacions de projecte.
- Punt de connexió amb la xarxa general i escomesa
- Instal·lació general interior: característiques de canonades i de vàlvules.
- Protecció i aïllament de canonades tant encastades com vistes.
- Proves de les instal·lacions:

- Prova de resistència mecànica i estanqueïtat parcial. La pressió de prova no ha variar en, al menys, 4 hores.
- Prova d'estanqueïtat i de resistència mecànica global. La pressió de prova no ha variar en, al menys, 4 hores.
- Proves particulars en las instal·lacions de Aigua Calent Sanitària:
 - a) Mesura de cabdal i temperatura en els punts d'aigua
 - b) Obtenció del cabdal exigít a la temperatura fixada un cop obertes les aixetes estimades en funcionament simultani.
 - c) Temps de sortida de l'aigua a la temperatura de funcionament.
 - d) Mesura de temperatures a la xarxa.
 - e) Amb l'acumulador a regim comprovació de les temperatures del mateix, en la seva sortida i en les aixetes.
- Identificació d'aparells sanitaris i aixetes.
- Col·locació d'aparells sanitaris (es comprovarà l'anivellació, la subjecció i la connexió).
- Funcionament d'aparells sanitaris i aixetes (es comprovarà les aixetes, les cisternes i el funcionament dels desguassos).
- Prova final de tota la instal·lació durant 24 hores.

O. SUBSISTEMA SUBMINISTRES. INSTAL·LACIONS DE GAS

Control de qualitat de la documentació del projecte:

- El projecte defineix i justifica la solució de gas aportada.

Subministra i recepció de productes:

- Es comprovarà la existència de marcat CE.

Control d'execució en obra:

- Execució d'acord a las especificacions de projecte.
- Canonada d'escomesa a l'armari de regulació (diàmetre i estanqueïtat).
- Passos de murs y forjats (col·locació de passa tubs i baines).
- Verificació de l'armari de comptadores (dimensiones, ventilació, etc.).
- Distribució interior canonada.
- Distribució exterior canonada.
- Vàlvules i característiques de muntatge.
- Prova d'estanqueïtat i resistència mecànica.

P. SUBSISTEMA EVACUACIÓ. INSTAL·LACIONS DE SANEJAMENT

Control de qualitat de la documentació del projecte:

- El projecte defineix i justifica la solució de les instal·lacions d'evacuació d'aigües residuals.

Subministrament i recepció de productes:

- Es comprovarà la existència de marcat CE.

Control d'execució en obra:

- Execució de acord a las especificacions de projecte.
- Comprovació de vàlvules de desguàs.
- Comprovació de muntatge dels sifons individuals i pots sifònics.
- Comprovació de muntatge de canals i embornals.
- Comprovació del pendent dels canals.
- Verificar execució de xarxes de petita evacuació.

- Comprovació de baixants i xarxa de ventilació.
- Verificació de la xarxa horitzontal penjada i la soterrada (arquetes i pous).
- Verificació dels dipòsits de recepció i d'elevació i control.
- Prova estanqueïtat parcial.
- Prova d'estanqueïtat total.
- Prova amb aigua.
- Prova amb aire.
- Prova amb fum.

Q. SUBSISTEMA EVACUACIÓ. INSTAL·LACIONS D'EXTRACCIÓ DE FUMS I GASOS.

Control de qualitat de la documentació del projecte:

- El projecte defineix i justifica la solució d'extracció aportada.

Subministrament i recepció de productes:

- Es comprovarà l'existència de marcat CE.

Control d'execució en obra:

- Execució d'acord a les especificacions de projecte.
- Comprovació de ventiladors, característiques i ubicació.
- Comprovació de muntatge de conductes i reixes.
- Proves d'estanqueïtat d'unions de conductes.
- Prova de mesura d'aire.
- Proves afegides a realitzar en el sistema d'extracció de garatges:
 - Ubicació de central de detecció de CO en el sistema de extracció dels garatges.
 - Comprovació de muntatge i accionament front la presència de fum.
- Proves i posada en marxa (manual i automàtica).

R. SUBSISTEMA CONNEXIONS. INSTAL·LACIONS ELÈCTRIQUES

Control de qualitat de la documentació del projecte:

- El projecte defineix i justifica la solució elèctrica aportada, justificant de manera expressa el compliment del "Reglamento Electrotécnico de Baja Tensión i de les Instruccions Tècniques Complementàries.

Subministrament i recepció de productes:

- Es comprovarà l'existència de marcat CE.

Control d'execució en obra:

- Execució d'acord a les especificacions de projecte.
- Verificar característiques de caixa transformador: envans, fonamentació-recolzaments, terres, etc.
- Traçat i muntatges de línies repartidores: secció del cable i muntatge de safates i suports.
- Situació de punts i mecanismes.
- Traçat de rases i caixes en la instal·lació encastada.
- Subjecció de cables i senyalització de circuits.
- Característiques i situació d'equips d'enllumenat i mecanismes (marca, model i potència).
- Muntatge de mecanismes (verificació de fixació i anivellament)
- Verificar la situació dels quadres i del muntatge de la xarxa de veu i dades.
- Control de troncals i de mecanismes de la xarxa de veu i dades.
- Quadres generals:

- Aspecte exterior i interior.
- Dimensions.
- Característiques tècniques dels components del quadre interruptors, automàtics, diferencials, relés, etc.)
- Fixació d'elements i conexionat.
- Identificació i senyalització o etiquetat de circuits i les seves proteccions.
- Conexionat de circuits exteriors a quadres.
- Proves de funcionament:
 - Comprovació de la resistència de la xarxa de terra.
 - Comprovació d'automàtics.
 - Encès de l'enllumenat.
 - Circuit de força.
 - Comprovació de la resta de circuits de la instal·lació enllestida.

S. SUBSISTEMA D'ENERGIES RENOVABLES. INSTAL·LACIONS DE A.C.S. AMB PANELLS SOLARS

Control de qualitat de la documentació del projecte:

- El projecte defineix i justifica la solució de generació de aigua calent sanitària (ACS) amb panells solars.

Subministra i recepció de productes:

- Es comprovarà la existència de marcat CE.

Control d'execució en obra:

- Execució de acord a las especificacions de projecte.
- La instal·lació s'ajustarà al que es descriu en la "Sección HE 4 Contribución Solar Mínima de Agua Caliente Sanitaria".

6. VALORACIÓ ECONÒMICA

Atenent a l'establert en l'Art. 11 de la LOE, és obligació del constructor executar l'obra amb subjecció al projecte, al contracte, a la legislació aplicable i a les instruccions del director d'obra i del director de l'execució de l'obra, a fi d'aconseguir la qualitat exigida en el projecte, acreditant mitjançant l'aportació de certificats, resultats de proves de servei, assaigs o altres documents, aquesta qualitat exigida.

El cost de tot això és a càrrec i compte del constructor, sense que sigui necessari pressupostar-ho de manera diferenciada i específica en el capítol "Control de qualitat i Assaigs" del pressupost d'execució material del projecte.

PDT PLA DE TREBALL

S'ha elaborat un pla d'obra amb caràcter merament indicatiu, corresponent a la possible execució de les obres considerades en el projecte, d'acord amb lo establert en l'article 124 del text refós e la llei de Contractes de les Administracions Publiques.

S'ha realitzat un diagrama representatiu de les obres, amb indicació del termini total estimat per a l'acabament de les mateixes.

S'ha elaborat tenint en compte les activitats corresponents a les unitats d'obra més importants, exposant les indicacions dels terminis parcials i les diferents parts de l'obra.

S'ha volgut tenir en compte el rendiment dels equips que figuren en a l'annex de Quadre de Preus nº2 i el volum d'obra a construir. Amb aquest últim, s'ha calculat la durada aproximada en dies de cada part de les obres, i posteriorment s'ha aplicat un coeficient corrector per compensar les pèrdues per condicions de simultaneïtat d'usos.

Totes aquestes dades serveixen per plantejar el quadre adjunt, en el que no figuren mes que les unitats o grups d'unitats determinants de la durada dels treballs.

	SETMANES							
ACTIVITATS	1	2	3	4	5	6	7	8
Replanteig i modificació de quadre								
Estesa interior de cablejat								
Muntatge enllumenat								