Ajuntament de Collbató

PLEC DE PRESCRIPCIONS TÈCNIQUES PER LA GESTIÓ INTEGRAL DE PLAGUES DEL VERD URBÀ MUNICIPAL DE COLLBATÓ

OBJECTE DEL CONTRACTE

L'objecte d'aquest plec és la definició de les condicions tècniques particulars que s'han d'aplicar per l'execució del treballs de Gestió integral de plagues del verd urbà municipal de Collbató.

Correspon a la gestió integral de plagues del verd urbà prioritzar la diagnosi preventiva, el control de l'evolució de les plagues i el control biològic. Així es determinaran els controls preventius i els tractaments més adients a realitzar en cada cas, en funció de l'espècie afectada, l'estat i evolució de la plaga. Els tractaments que finalment s'hagin de realitzar seran prioritàriament preventius, mecànics, tèrmics i biològics, minimitzant els tractaments químics i l'ús de matèries actives convencionals. Com a mínim s'hauran d'executar les actuacions següents:

- Visites de control i seguiment realitzades per un assessor expert en gestió integral de plagues.
- Elaboració del Pla d'actuacions en base als resultats de les visites d'inspecció.
- Execució de les actuacions de control, seguiment o tractament de les espècies i plagues corresponents.

També seran objecte de control i tractament sense cap cost afegit per l'Ajuntament:

- nova vegetació que pugui plantar-se en un futur durant el període de vigència del contracte,
- noves espècies que presentin plagues o individus d'espècies contemplades en aquest contracte però que fins ara no hagin estat afectades,
- plagues que afectin a la vegetació municipal de les que no s'ha tingut constància fins el moment.

CARACTERÍSTIQUES GENERALS DEL MUNICIPI

Collbató és una població situada al límit nord de la comarca del Baix Llobregat, a peus de la muntanya de Montserrat, amb 4.726 habitants (2022).

La distribució dels carrers és majoritàriament regular composada per carrers principals i carrers secundaris amb accés residencial i amb zones més allunyades com a urbanitzacions però connectades al nucli. El poble és travessat per l'autovia A-2 i disposa de diversos passos soterrats per comunicar ambdues bandes.

ABAST DEL CONTRACTE

L'abast del contracte és l'execució de totes les tasques directament i indirectament relacionades amb la gestió integral de plagues de tots els espais verds i arbrat viari municipals de Collbató, d'acord amb les condicions tècniques definides en el present Plec.

Amb aquest objectiu, el contractista disposarà dels mitjans materials, humans, maquinària i vehicles necessaris per l'execució dels treballs amb les condicions i terminis fixats en el present Plec.

Aquest document és una còpia autèntica del document electrònic original. Podeu comprovar la seva validesa a https://...?csv=2813d039-af96-4c9c-958a-93bce21c6266 emprant el codi segur de verificació.

Queden inclosos dins el contracte tots els treballs complementaris necessaris per la seva execució tals com la senyalització dels treballs, la gestió dels residus generats, i tots aquells altres treballs similars que pugui indicar la Direcció Tècnica Municipal.

OMISSIONS

Les omissions que hi puguin haver en aquest plec, o les descripcions dels detalls que siguin indispensables per a portar a terme correctament els treballs, no eximeixen a l'adjudicatària de l'execució dels esmentats detalls, que s'hauran de realitzar segons el bon ofici i costum dels treballs de jardineria, com si haguessin estat efectivament descrits.

ÀMBIT D'ACTUACIÓ

L'àmbit d'actuació és la vegetació ubicada en carrers, zones verdes i equipaments municipals del municipi de Collbató.

En els darrers anys part de l'arbrat públic ubicat en carrers i zones municipals ha requerit ser tractat amb productes fitosanitaris (químics i/o biològics) per al tractament de malalties que afectaven a la salut de l'arbre o bé a l'estat de neteja del carrer., Catalpes: pugó

A títol informatiu al quadre següent es concreten les espècies, plagues, nombre d'individus i localització de la vegetació que ens els últims anys s'ha fet seguiment i tractament:

Aquest document és una còpia autèntica del document electrònic original. Podeu comprovar la seva validesa a https://...?csv=2813d039-af96-4c9c-958a-93bce21c6266 emprant el codi segur de verificació.

Ajuntament de Collbató

ESPÈCIE	PLAGA	UNITATS	UBICACIÓ
Xiprers	Cinara Cupres. Coryneum Card. Pestalotia	7	Pç de l'Era
		10	Pg i Pç Salvador Espriu
		3	Av 11 de setembre
		20	Riera Can Migrat
		23	Passadissos Pç Can Migrat
		5	Escola La Salut
		5	c/ de la Creu amb Pg de la Fumada
		Tanca	Parc Noia i Alcobe
		Tanca	Piscina municipal
Alzines	Pugó Caparreta Negreta	Zones	Segons plànol adjunt
		3	Parc Noia i Alcobe
		5	c/ Pierola
		1	Escola La Salut
Júpiters	Pugó	11	c/ Horts
		18	c/ Cazeres
Catalpes	Pugó/ Aranya roja	135	Av. Centenari amadeu vives
		5	c/ Sant Corneli
		5	c/ Bonavista
		4	c/ Sant Pere Roc
		5	c/ Bruc
		6	Pistes Can Dalmases
		31	Av. Can Dalmases
		35	c/ Monestir
		13	c/ Gandesa
		16	c/ Montserrat
Plataners	Tigre del plataner	27	Pg Mansuet
		18	Pg de Ronda
		7	Can Migrat
		8	c/ Telègraf
		7	Escola La Salut
Pins/cedres	Processionària	Zones	Segons plànol adjunt
		14	Escola La Salut
		14	Escola Mansuet
Boixos	Papallona del boix	Zones	Jardí de Can Rogent
Alzina	Manteniment	1	Alzina gran

A Collbató hi ha l'alzina gran, arbre exemplar i de grans dimensions, que des de fa uns anys i després de l'afectació del seu sistema radicular per l'execució d'unes obres, es troba en un estat precari i per aquesta raó anualment s'han anat fent tractaments de millora i recuperació. En aquest sentit a més de les visites necessàries de l'assessor en GIP s'inclouen en aquest plec com a mínim 2 tractaments consistents en aplicació radicular de fungicides, aportació de nutrients i adobs, així com sanejament i descompactació del sòl adjacent.

Complementàriament a títol informatiu a l'Annex s'adjunta el plànol dels àmbits, carrers i equipaments municipals, detallant l'espècie predominant, i que històricament han estat objecte de seguiment i tractament per afectació de plagues.

NORMATIVA D'APLICACIÓ

Són d'obligat compliment les normatives següents:

Aquest document és una còpia autèntica del document electrònic original. Podeu comprovar la seva validesa a https://...?csv=2813d039-af96-4c9c-958a-93bce21c6266 emprant el codi segur de verificació.

DECRET 61/2015, de 28 d'abril, sobre els productors i operadors de mitjans de defensa fitosanitària de Catalunya i les Agrupacions de defensa vegetal. (DOGC núm. 6862 - 30/04/2015).

ORDRE AAA/2809/2012, de 13 de desembre, per la qual s'aprova el Pla d'acció nacional per aconseguir un ús sostenible dels productes fitosanitaris, que preveu el Reial decret 1311/2012, de 14 de setembre, pel qual s'estableix el marc d'actuació per aconseguir un ús sostenible dels productes fitosanitaris. (BOE núm. 313 - 29/12/2012)

REIAL DECRET 1311/2012, de 14 de setembre, pel que s'estableix el marc d'actuació per a aconseguir un ús sostenible dels productes fitosanitaris.(BOE núm. 223 - 15/09/2012).

Reglament (CE) núm 1107/2009, del Parlament Europeu i del Consell, de 21 d'octubre de 2009, relatiu a la comercialització de productes fitosanitaris pel que es deroguen les Directives 79/117/CEE i 91/414/CEE del Consell.

Directiva 2009/128/CE del Parlament Europeu i del Consell, de 21 d'octubre de 2009, per la qual s'estableix el marc de l'actuació comunitària per aconseguir un ús sostenible dels plaguicides (Text pertinent a l'efecte de l'EEE). (DO L 309 de 2009.11.24)

LLEI 43/2002, de 20 de novembre, de sanitat vegetal. (BOE núm. 279 - 21/11/2002).

Llei 31/1995, de 8 de novembre, de prevenció de riscos laborals

Reglaments i normatives municipals

PLANIFICACIÓ I ORGANITZACIÓ DELS TREBALLS

L'empresa adjudicatària haurà de portar a terme la gestió integral de plagues del verd urbà de Collbató (carrers, zones verdes i equipaments municipals), prioritzant la diagnosi preventiva i el control de l'evolució de les plagues. Així es determinaran els tractaments preventius o correctius més adients a realitzar en cada cas, en funció de l'espècie afectada, l'estat i evolució de la plaga.

Els tractaments que finalment s'hagin de realitzar seran prioritàriament biològics, minimitzant els tractaments químics i l'ús de matèries actives convencionals.

Davant d'un avís d'urgència justificada tècnicament per la Direcció Tècnica de l'Ajuntament i sense cap cost associat, l'empresa adjudicatària haurà de realitzar una visita d'inspecció i control en un màxim de 48 hores i haurà de presentar en un màxim de 48 hores més un informe diagnòstic de les incidències detectades i es proposarà el pla d'actuació a realitzar.

Seguiment i control dels treballs

A l'inici de l'execució del contracte l'empresa presentarà un **Pla anual de treball** que serà la base per realitzar les visites de l'assessor fitosanitari, les actuacions de control i, seguiment i, si s'escau, els tractaments. No obstant aquestes previsions es podran modificar anualment d'acord a les condicions climàtiques, prèvia comunicació a la Direcció tècnica de l'Ajuntament.

S'avisarà a la responsable de l'Ajuntament amb una setmana d'antelació de la data planificada de la **visita de l'assessor fitosanitari**. Desprès de cada visita es lliurarà un informe on s'indicaran les incidències detectades i el pla d'actuació a dur a terme.

Aquest document és una còpia autèntica del document electrònic original. Podeu comprovar la seva validesa a https://...?csv=2813d039-af96-4c9c-958a-93bce21c6266 emprant el codi segur de verificació.

Si s'han de realitzar actuacions de control, seguiment o tractament, tal i com marca el Real Decret 13/11 2012 de 14 de setembre de 2012, l'assessor elaborarà un **Pla d'actuacions** on s'indicaran les zones de control o tractament, les espècies, horaris i dia d'aplicació, materials, productes i plagues a combatre, així com les recomanacions oportunes que s'han de tenir en compte abans de les actuacions a realitzar, signat pel responsable tècnic de l'actuació.

Un cop finalitzada cada actuació, l'empresa lliurarà un **Comunicat de treball** signat pel responsable tècnic de l'actuació.

Paral·lelament, si s'escau, es realitzaran reunions de seguiment i control dels treballs que s'estan executant a les quals hi assistirà com a mínim el Cap de Servei designat per l'adjudicatària i la Direcció Tècnica Municipal. L'objectiu serà la supervisió de la feina realitzada, es comprovaran els terminis de les previsions efectuades segons la planificació anual, i també es podran aprofitar aquestes reunions de seguiment per a planificar els treballs del període següent en cas de ser necessari.

Visites de reconeixement de l'assessor sanitari i elaboració d'informes

Anualment es realitzaran un mínim de 4 visites al municipi amb l'objectiu de fer el seguiment de l'estat sanitari de la vegetació i avaluar els riscos d'infecció. En base a les observacions fetes per cada àmbit i espècie s'elaborarà un informe diagnòstic de les incidències detectades i es proposarà el pla d'actuació a realitzar definint les actuacions i tractaments més adients en cada cas.

Com a mínim es visitaran els espais municipals on s'ubiquen les següents espècies, però també segons l'experiència i coneixements de l'empresa, s'hauran de visitar altres espai municipals amb altres espècies que potencialment puguin ser afectades per alguna plaga:
- Catalpes: pugó, aranya roja
- Alzines: pugó, caparreta i negreta
- Xiprers: pugó, caparreta i fongs
- Júpiters o lagerstroemies: pugó
- Pins i cedres: processionària
- Plataners: tigre del plàtan
- Boixos: papallona del boix

Si tècnicament es considera oportú, anualment es podran sol·licitar fins a 2 visites addicionals de seguiment per avaluar l'estat de la vegetació sense cap cost associat per l'Ajuntament.

Pla d'actuacions

Si l'informe diagnòstic conclou que s'ha de fer alguna actuació o tractament per combatre alguna afectació de la vegetació, s'hauran d'avaluar les següents possibilitat per ordre de prioritat:

- Control biològic
- Tractament endoterapia
- Tractament polvoritzat amb sabons, olis i agents de tipus biològic.
- Tractament polvoritzat amb altres productes

En relació amb l'anterior caldrà justificar en un informe la idoneïtat del tractament escollit i s'haurà d'elaborar un pla de treball indicant com a mínim:

Aquest document és una còpia autèntica del document electrònic original. Podeu comprovar la seva validesa a https://...?csv=2813d039-af96-4c9c-958a-93bce21c6266 emprant el codi segur de verificació.

- Espècie i àmbits o individus a tractar
- Planificació: dia i hora
- Actuació o tractament a aplicar
- Persona responsable
- Recomanacions a tenir en compte
- Si s'escau productes a aplicar i fitxa de seguretat

Posteriorment a cada tractament l'empresa adjudicatària haurà de lliurar el corresponent comunicat de treball especificant com a mínim la següent informació:

- Data de l'aplicació
- Plaga i espècies tractades
- Localització dels tractaments realitzats
- Nivell de plaga i número de solta d'individus realitzada
- Quantitat total de producte aplicat
- Concentració de producte en la dissolució final
- Fulls de seguretat dels productes emprats amb la seva classificació toxicològica.
- Equips personals i material i maquinària utilitzats
- Planificació de futures visites de seguiment i control o actuacions previstes

El contracte inclou qualsevol tractament o actuació necessària per combatre les plagues, això és qualsevol actuació que malgrat els tractaments correctius realitzats s'hagin d'executar per l'eliminació dels efectes de les plagues tractades sobre la vegetació, fins i tot treballs mecànics manuals en casos que es pugui justificar per la seva afectació a persones, animals o bens materials.

MITJANS NECESSARIS PER L'EXECUCIÓ DE LA GESTIÓ INTEGRAL DE PLAGUES

Personal

L'empresa adjudicatària disposarà del personal tècnic i auxiliar necessari per a satisfer totes les exigències del contracte i complirà amb els seus treballadors la legislació i els convenis vigents que els afectin.

L'empresa adjudicatària designarà una persona com a Cap de Servei/Encarregada, que serà la màxima responsable i interlocutora amb l'Ajuntament (amb la Direcció Tècnica Municipal). La seva responsabilitat serà garantir que els treballs s'executen conforme a l'establert en el present Plec.

Com a mínim, les seves funcions seran:
- Garantir que els treballs es realitzen amb la qualitat tècnica requerida.
- Garantir l'execució de les visites de diagnòstic previstes pel contracte, els informes preceptius i l'execució de les actuacions i tractaments que se'n derivin i aprovats per la Direcció Tècnica Municipal.
- Vetllar per a la seguretat i salut del personal que executa els treballs.
- Vetllar per la seguretat dels vianants i bens materials presents en l'àmbit dels treballs (mobiliari urbà, vehicles, instal·lacions, etc.)
- Notificar a la Direcció Tècnica Municipal de totes aquelles incidències que puguin sorgir durant els desenvolupament dels treballs.
- Fer propostes per a la resolució d'aquelles incidències i/o problemes tècnics que puguin sorgir durant el desenvolupament dels treballs.
- Presentar la proposta de certificació anual dels treballs realment executats.

Aquest document és una còpia autèntica del document electrònic original. Podeu comprovar la seva validesa a https://...?csv=2813d039-af96-4c9c-958a-93bce21c6266 emprant el codi segur de verificació.

La persona Cap de Servei/Encarregada haurà de tenir una formació mínima equivalent a Biologia, Enginyer tècnic forestal, Oficial de jardineria i/o Capatàs forestal i una experiència mínima demostrable de tres (3) anys o més, en el desenvolupament de tasques similars a les del contracte.

Abans de la signatura del contracte l'empresa adjudicatària proposarà la persona que realitzarà aquestes funcions de Cap de Servei/Encarregada. La designació d'aquesta persona haurà de ser aprovada per la Direcció Tècnica Municipal.

Durant l'execució del contracte, i per causa justificada, la Direcció Tècnica Municipal pot exigir a l'empresa adjudicatària el canvi o substitució de la persona designada com a Cap de Servei/Encarregada.

També es designarà una persona experta i assessora en gestió i tractaments fitosanitaris, que haurà de tenir una formació mínima equivalent a Biologia, Enginyer tècnic forestal o similar, que serà la responsable d'avaluar i diagnosticar l'estat de la vegetació i de l'afectació de les plagues, per escollir i determinar el moment i les actuacions o tractaments a realitzar, que hauran de ser autoritzats per la Direcció tècnica municipal.

També es destinarà com a mínim el següent personal a temps parcial o total durant el període d'execució dels treballs:
- Oficial jardiner/a responsable de l'execució dels treballs.
- Jardiner/a.

Tots els treballs seran efectuats per personal experimentat i hauran de conèixer les necessitats i funcionament de les espècies i plagues a tractar, així com les normes de seguretat i manipulació de la maquinària, materials, estris o productes que s'hagin d'utilitzar, acreditant experiència en els treballs; i disposar del carnet d'aplicador i manipulador de productes fitosanitaris.

La Direcció Tècnica Municipal es reserva el dret de sol·licitar a l'empresa la substitució dels treballadors que cregui oportú, si el seu comportament, coneixement específic o compliment no fos l'adequat, produint-se la substitució per part de l'empresa, per personal qualificat en un termini màxim de 24 hores.

El personal assignat haurà de tenir la categoria professional pròpia de l'exercici de les tasques que realitza (tècnic especialista, mestre, oficial, oficial conductor, auxiliar, peó, etc.). La Direcció Tècnica Municipal pot en qualsevol moment sol·licitar els justificants que consideri oportuns per acreditar la categoria professional del personal.

El personal adscrit a la contracta haurà d'anar equipat amb els EPI's corresponents a les feines a desenvolupar.

Tot el personal ha de disposar dels contractes i assegurances preceptius d'acord amb la legislació vigent per a l'exercici de les tasques encomanades. La Direcció Tècnica Municipal ha de rebre una declaració responsable del personal assignat, i en qualsevol moment podrà sol·licitar una relació nominal del personal assignat a les feines de manteniment, que ha d'anar acompanyada de la documentació que acrediti l'alta a la Seguretat Social dels treballadors.

Tot el personal que en l'exercici de la seva feina condueixi vehicles i maquinària ha de disposar dels corresponents permisos i llicències així com de totes les assegurances de responsabilitat civil. En aquelles tasques que requereixin la possessió de llicències o

Aquest document és una còpia autèntica del document electrònic original. Podeu comprovar la seva validesa a https://...?csv=2813d039-af96-4c9c-958a-93bce21c6266 emprant el codi segur de verificació.

permisos concrets, tot el personal que les realitzi haurà d'estar en possessió del permís i s'haurà de presentar a petició del Director Tècnic Municipal.

L'adjudicatari es responsabilitzarà de la urbanitat dels seus empleats amb la ciutadania i intervindrà davant qualsevol problema que pugui ocasionar.

Materials, eines, maquinària i vehicles

A més dels materials i eines estrictament necessàries per l'execució de les visites de seguiment i diagnòstic i tractaments necessaris, s'inclouen també dins el preu d'execució tots aquells altres materials complementaris que puguin ser necessaris, com per exemple els materials per a la senyalització (cintes, senyals, llums..), per complir les normes de protecció i seguretat (EPI's), roba de treball (vestimenta òptima),... i per tots aquells altres materials que siguin necessaris per al desenvolupament del treballs.

Per l'execució dels treballs, l'adjudicatària posarà a disposició del servei aquelles eines i maquinària i vehicles que siguin necessaris.

La relació mínima d'eines, maquinària i vehicles que caldrà disposar pels treballs a realitzar és la següent:

- Vehicle utilitari o furgoneta per realitzar visites, treballs de control biològic i endoteràpia.
- Camió 3500kg, amb caixa oberta i cuba per tractaments.
- 2 Escales, plataformes, cistelles o sistemes de pèrtiga amb ganxo per fer alliberaments d'insectes.
- Pistoles d'endoteràpia
- Equip d'atomització i polvorització per fer tractaments amb canó.

Tots els vehicles utilitzats estaran en perfecte estat i hauran d'haver passat la corresponent Inspecció Tècnica de Vehicles. Així mateix, tots ells hauran de comptar amb les llumeneres reglamentàries d'intermitència i senyalització. L'Ajuntament podrà en qualsevol moment exigir la substitució d'un vehicle o màquina si, al seu criteri, no compleix amb les condicions mínimes necessàries per a la realització de treballs en l'espai públic.

Les plataformes elevadores i vehicles que siguin a la via pública durant la realització de les feines, estaran degudament estacionats i senyalitzats sense que puguin molestar al trànsit ni als vianants. S'establirà un perímetre de seguretat amb cintes en el qual només hi podran accedir els operaris i aquell personal relacionat amb l'objecte del contracte mentre es realitzen els treballs. Quan no es duguin a terme els treballs objecte del contracte no podrà haver maquinària a la via pública i per tant l'adjudicatària l'ha de retira.

ALTRES ASPECTES D'OBLIGAT COMPLIMENT

Seguretat i salut en l'execució dels treballs

L'adjudicatària ha de complir amb l'obligació de garantir la seguretat laboral dels seus treballadors.

Per arribar a aquest objectius, ha de posar a disposició del servei, tots els elements que permetin aplicar les mesures de protecció i prevenció necessàries per tal d'evitar accidents i perjudicis de tot ordre, essent responsable d'aquests i atenent en aquesta matèria a la legislació vigent i aplicable.

Aquest document és una còpia autèntica del document electrònic original. Podeu comprovar la seva validesa a https://...?csv=2813d039-af96-4c9c-958a-93bce21c6266 emprant el codi segur de verificació.

L'empresa adjudicatària haurà d'elaborar un Pla de Seguretat i Salut pel servei objecte del contracte. Aquest pla s'haurà de presentar perfectament detallat abans de l'inici dels treballs del primer any.

Haurà de contemplar com a mínim els següents apartats:

- Riscos professionals possibles en els treballs.
- Condicions dels mitjans de protecció personal i col·lectiva.
- Serveis de prevenció.
- Instal·lacions mèdiques.
- Seguretat de les persones alienes a l'obra que es puguin trobar a prop d'aquesta.

Si s'escau, aquest Pla de Seguretat i Salut s'haurà d'actualitzar anualment abans de l'inici dels treballs, per tal d'incorporar aquells nous riscos i mesures de protecció que es puguin derivar de la modificació de la metodologia i actuacions a realitzar.

Previsió d'accidents i danys a tercers

L'adjudicatària prendrà totes les precaucions necessàries per a evitar accidents i perjudicis de tot ordre.

L'adjudicatària és l'única responsable dels danys i perjudicis que es puguin ocasionar a béns o persones terceres amb motiu dels treballs contractats.

En previsió de possibles danys a tercers, haurà de comptar amb una assegurança de responsabilitat civil general, que cobreixi tots els possibles accidents i danys produïts a tercers amb una cobertura com a mínim de 30.000 €. Aquesta assegurança haurà de ser vigent mentre duri el contracte i les seves pròrrogues.

La disponibilitat d'aquesta assegurança s'haurà d'acreditar abans de la signatura del contracte i abans d'iniciar cada any els treballs.

Comunicació d'incidències i fi dels treballs

La persona Cap de Servei assignada per l'empresa adjudicatària haurà de comunicar a la Direcció Tècnica Municipal qualsevol incidència o imprevist durant la realització dels treballs. Així mateix, haurà de traslladar aquells dubtes o consultes que es generin abans de la realització d'un treball específic en cas que aquestes es produeixin.

Un cop es considerin finalitzats els treballs previstos per cada any o temporada, la Cap de Servei ho comunicarà a la Direcció Tècnica Municipal i també emetrà la corresponent Acta i certificació de finalització dels treballs, a signar per ambdues parts.

PRESENTACIÓ DE PROPOSTA TÈCNICA

Per participar en la licitació, a més de la documentació que es descriu al PCAP, s'haurà de presentar una Memòria tècnica (màxim 20 planes de full A4 amb lletra Arial 11, interliniat 1,15) on com a mínim es descrigui el cronograma anual, descripció de totes les actuacions que s'inclouran en la gestió integral de plagues, metodologia de treball (visites d'inspecció, lluita biològica, tractaments mecànics, tèrmics i biològics a realitzar), productes a emprar, accions preventives i de control de plagues, senyalització, seguretat i protecció de les persones i bens; i qualsevol altra informació que l'empresa consideri rellevant.

Aquest document és una còpia autèntica del document electrònic original. Podeu comprovar la seva validesa a https://...?csv=2813d039-af96-4c9c-958a-93bce21c6266 emprant el codi segur de verificació.

Ajuntament de Collbató

Annex Plànol dels àmbits, carrers i equipaments municipals, detallant l'espècie predominant, i que històricament han estat objecte de seguiment i tractament per afectació de plagues

Aquest document és una còpia autèntica del document electrònic original. Podeu comprovar la seva validesa a https://...?csv=2813d039-af96-4c9c-958a-93bce21c6266 emprant el codi segur de verificació.

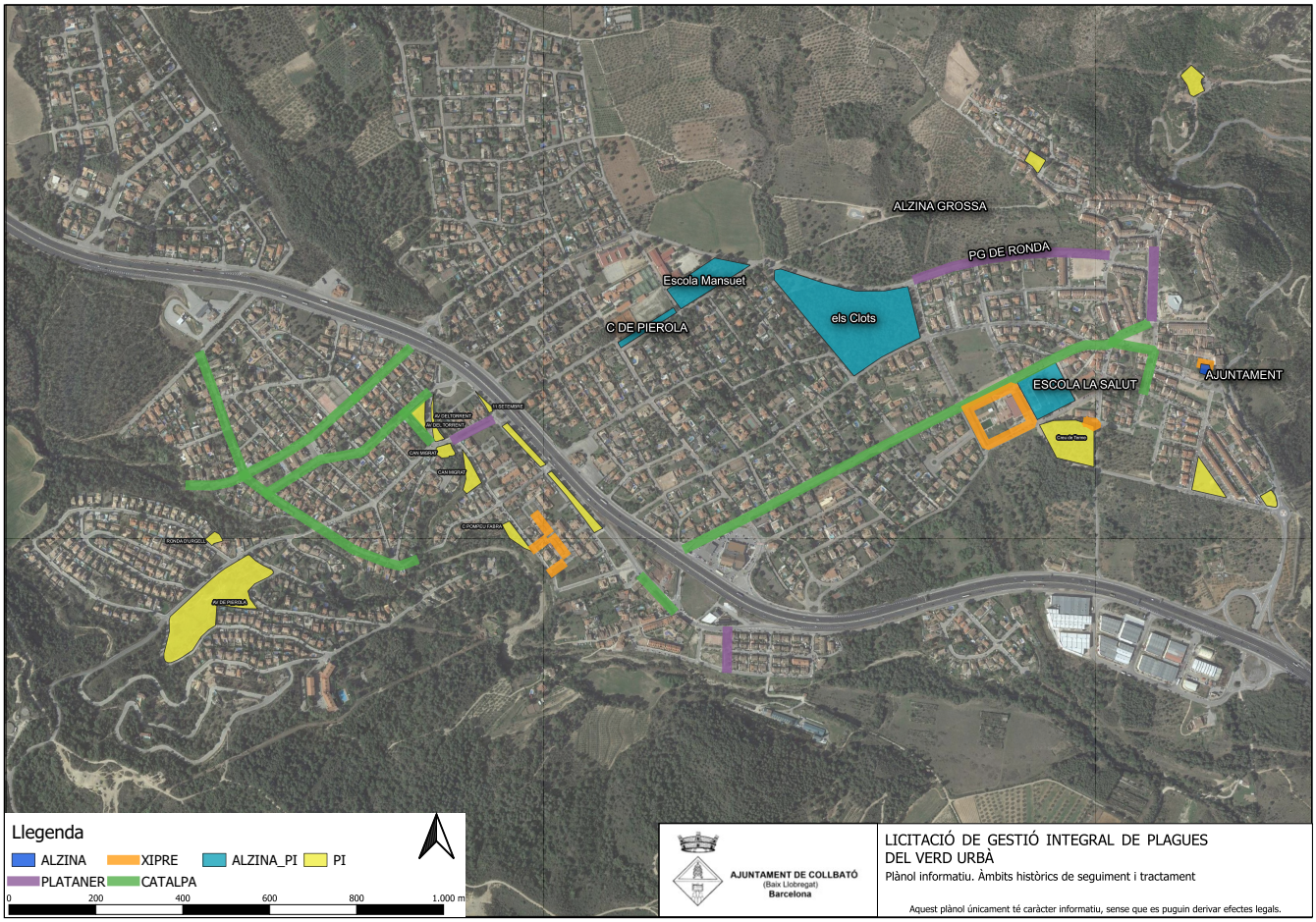

Aquest document és una còpia autèntica del document electrònic original. Podeu comprovar la seva validesa a https://...?csv=2813d039-af96-4c9c-958a-93bce21c6266 emprant el codi segur de verificació.