

ARRANJAMENT DE LA PISCINA MUNICIPAL

octubre 2020

Horta de Sant
Joan

Terra Alta

Promotor
Ajuntament d'Horta de Sant
Joan

Arquitecte tècnic
José Ramón Llorens Fajardo

MEMÒRIA

MEMÒRIA

OBJECTE

El present projecte té per objecte l'arranjament de la piscina municipal, tan com el que correspon a la zona de platja, com a la mateixa piscina i a les instal·lacions d'aquesta.

Actualment la piscina està envoltada per una zona de platja amb unes grades pel públic que hi pugues haver i s'ha previst que aquestes siguin enderrocades per deixar una zona de platja més ampla pels usuaris de la piscina.

El got de la piscina té diferents profunditats començant en la part menys fonda amb una profunditat d'un metre i baixa en pendent fins gairebé a la meitat de la piscina en la que fa 1,34 m, des d'aquí continua baixant fins una profunditat de 2,25 m (aproximadament a un terç de la piscina) i finalment puja fins una profunditat d'1,90 m. S'ha previst que la piscina tingui una profunditat que vagi des de 1,10 m fins a 1,70 m, en una baixada continua.

La instal·lació de depuració i de cloració de la piscina municipal es troba en un espai que queda a la part de baix de la platja que està ubicada més al sud de la piscina. A aquest espai s'accedeix des de la part en la que es troben les petites piscines infantils.

La piscina municipal d'Horta de Sant Joan es troba ubicada al carrer Freginals, núm. 1 d'aquest municipi.

PROMOTOR

El promotor d'aquest projecte és L'Ajuntament d'Horta de Sant Joan, ubicat a la Plaça de l'església, núm. 3, d'Horta de Sant Joan.

PROGRAMA

El present projecte compren l'adequació de l'espai esportiu i d'esbarjo en el que es troba la piscina municipal i pretén l'adequació de la piscina municipal, així com el seu entorn (platges) i instal·lacions (depuració, cloració...).

ACTUACIONS A REALITZAR.

Els treballs inicials consistiran en la demolició de les grades que voregen part de l'espai de la piscina municipal, amb mitjans manuals, així com la llosa del fons de la piscina i el sostre de la sala on es troba la instal·lació de depuració i cloració. A més es realitzarà la retirada del revestiment de la piscina, tant les rajoles interiors, com el remat de la vora de la piscina.

Una vegada retirades totes les restes de l'enderroc, es retirarà la instal·lació existent de la piscina i es procedirà a realitzar les rases corresponents per la instal·lació de depuració, per la canonada de buidat de la piscina i de la canonada d'escomesa d'aigua, així de les instal·lacions elèctriques necessàries.

Al fons de la piscina es realitzarà una aportació de material adequat per omplir aquest fins la cota en la que s'haurà de realitzar una nova llosa de formigó armat lligada als murs perimetrals de la piscina.

Posteriorment es realitzarà el revestiment de la piscina amb material ceràmic, una vegada estiguin les canonades d'aspiració i d'impulsió i els skimmers instal·lats.

Paral·lelament als treballs descrits s'anirà executant la instal·lació de depuració i de cloració, que consistirà cloració salina per millorar el sistema tant tècnicament com per vetllar per la salut dels usuaris al ser un sistema menys nociu.

Amb les instal·lacions executades es realitzarà el forjat de sostre de la sala d'instal·lacions, que és per on s'han introduït els elements de més volum de la instal·lació de depuració (filtres) i els de cloració (dipòsits), una vegada estigui aquests sostre construït es procedirà a realitzar els acabaments dels revestiments, tant del got de la piscina, com de les zones de platja, aquesta darrera zona es finalitzarà amb un revestiment ceràmic antilliscant, amb una resistència al lliscament $R_d > 45$, classe 3.

Una vegada realitzats els revestiments es procedirà a finalitzar els treballs a les instal·lacions, col·locació de la reixa perimetral de recollida de l'aigua vesada de la piscina, col·locació d'envellidors dels skimmers, dels impulsors...

Es finalitzarà l'actuació amb la col·locació dels elements auxiliars, com poden ser les escales de la piscina i les dutxes.

Totes les restes resultants de l'obra es disposaran a abocador autoritzat i es deixarà l'espai net.

SUPERFÍCIES

L'actuació té definides dos superfícies, la de la piscina pròpiament dita i la de les platges que envolten aquesta. En aquestes platges també s'ha de considerar la superfície afectada pels treballs a realitzar a la sala de les instal·lacions de depuració i cloració.

Així tenim les següents superfícies:

- Piscina: 292,20 m²
- Platges: 526,54 m²

La part afectada per l'actuació a la sala d'instal·lacions correspon a 21,54 m², els quals alhora pertanyen a la superfície de les platges de la piscina.

PROGRAMA DE L'OBRA. TERMINIS D'EXECUCIÓ.

En base al tipus d'obra, a la situació de la mateixa i a les característiques tècniques s'estableix un termini de tres mesos i mig d'execució.

Horta de Sant Joan, 23 d'octubre de 2020

José Ramón Llorens Fajardo
Arquitecte Tècnic del consell comarcal de la Terra Alta

FTXES

ESTUDI DE GESTIÓ DE RESIDUS DE LA CONSTRUCCIÓ I DEMOLICIÓ

Fase de Projecte	BÀSIC I D'EXECUCIÓ
Títol	ARRANJAMENT DE LA PISCINA MUNICIPAL
Emplaçament	Carrer Freginals, núm. 1 (Horta de Sant Joan)

CONTINGUT DEL DOCUMENT

D'acord amb el D 89/2010 de 29 de juny, pel qual s'aprova el Programa de gestió de residus de la construcció de Catalunya (PROGROC), regula la producció i gestió dels residus de la construcció i demolició, i el cànon sobre la deposició controlada dels residus de la construcció, amb el contingut següent:

- 1.1- Identificació dels residus (segons OMAM/304/2002)
- 1.2- Estimació de la quantitat que es generarà (en Tn i m3)
- 1.3- Mesures de segregació "in situ"
- 1.4- Previsió de reutilització en la mateixa obra o altres emplaçaments (indicar quals)
- 1.5- Operacions de valoració "in situ"
- 1.6- Destí previst per als residus.
- 1.7- Instal·lacions per a l'emmagatzemament, maneig o altres operacions de gestió.
- 1.8- Valoració del cost previst per a la correcta gestió dels RCDs, que formarà part del pressupost del projecte.

1.1.- Identificació dels residus a generar, codificats d'acord amb La Llista Europea de Residus publicada per Ordre MAM/304/2002 de 8 de febrer o les seves modificacions posteriors.

Classificació i descripció dels residus

Són residus no perillosos que no experimenten transformacions físiques, químiques o biològiques significatives.

Els residus inerts no són solubles ni combustibles, ni reaccionen física ni químicament ni de cap altra manera, ni són biodegradables, ni afecten negativament altres matèries amb què entren en contacte de manera que puguin donar lloc a contaminació del medi ambient o perjudicar la salut humana. Es contemplen els residus inerts procedents d'obres de construcció i demolició, inclosos els d'obres menors de construcció i reparació domiciliària sotmeses a llicència municipal o no.

Els residus generats seran només els marcats a continuació de La Llista Europea establida en l'Ordre MAM/304/2002. No es consideressin inclosos en el computo general els materials que no superin 1m³ i no siguin considerats perillosos i requereixin per tant un tractament especial.

1.2.- Estimació de la quantitat de cada tipus de residu que es generarà a l'obra, en tones i metres cúbics.

L'estimació es realitzarà en funció de les categories del punt 1

Obra Nova: En absència de dades més contrastades es consideren paràmetres estimatius estadístics de 20cm d'alçària de barreja de residus per m² construït, amb una densitat tipus de l'ordre d'1,5 a 0,5 Tn/m³.

Basant-se en aquestes dades, l'estimació completa de residus a l'obra es:

GESTIO DE RESIDUS DE CONSTRUCCIO I ENDERROC (RCE)		
Estimació de residus de la construcció i enderroc		
Superfície Construïda total	818,74 m ²	
Volum de residus (S x 0,10)	409,37 m ³	
Densitat tipus (entre 1,5 y 0,5 Tn/m ³)	0,90 Tn/m ³	
Tones de residus	368,43 Tn	
Estimació de volum de terres procedents d'excavació	6,54 m ³	
Pressupost estimat de l'obra	170.300,33 €	
Pressupost del moviment de terres en projecte	395,76 €	(entre 1,00 - 2,50 % del PEM)

Amb la dada estimada de RCDs per metre quadrat de construcció de la composició en pes dels RCDs que van als seus abocadors plasmats en el Pla Nacional de RCDs 2001-2006, es consideren els següents pesos i volums en funció de la tipologia de residu:

A.1.: RCDs Nivell II				
		T _n	d	V
Avaluació teòrica del pes per tipologia de RCD		Tones de cada tipus de RCD	Densitat tipus (entre 1,5 i 0,5)	m ³ Volum de Residus
1. TERRES I PETRIS D'EXCAVACIÓ				
Terres i petris procedents de l'excavació estimats directament des de les dades de projecte		164,78	1,50	109,85
A.2.: RCDs Nivell II				
	%	T _n	d	V
Avaluació teòrica del pes per tipologia de RCD	% de pes	Tones de cada tipus de RCD	Densitat tipus (entre 1,5 y 0,5)	m ³ Volum de Residus
RCD: Origen no petri				
1. Betums	0,000	0,00	1,30	0,00
2. Fustes	0,000	0,00	0,60	0,00
3. Metalls	0,050	0,15	1,50	0,10
4. Papers	0,000	0,00	0,90	0,00
5. Plàstics	0,050	18,42	0,90	20,47
6. Vidre	0,005	1,84	1,50	1,23
7. Guix	0,000	0,00	1,20	0,00
TOTAL estimació	0,105	20,41		21,80
RCD: Origen petri				
1. Sorres, Graves i altres àrids	0,500	0,75	1,50	0,50
2. Formigó	0,100	520,79	1,50	347,19
3. Maons, Rajoles i altres productes	0,100	209,84	1,50	139,89
4. Pedra	0,100	0,00	1,50	0,00
TOTAL estimació	0,800	731,38		487,58
RCD: Potencialment perillosos i altres				
1. Broses	0,000	0,00	0,90	0,00
2. Potencialment perillosos i altres	0,000	0,00	0,50	0,00
TOTAL estimació	0,000	0,00		0,00

1.3.- Mesures de segregació "in situ" previstes (classificació/selecció).

Segons D 89/2010 els residus de construcció i demolició s'hauran de separar en fraccions, quan, de forma individualitzada per a cadascuna dels fraccions, la quantitat prevista de generació per al total de l'obra superi les quantitats següents:

Formigó	160,00 T
Maons, teules, ceràmica	80,00 T
Metalls	4,00 T
Fusta	2,00 T
Vidre	2,00 T
Plàstics	1,00 T

Paper i cartó	1,00 T
---------------	--------

Mesures aplicades (es marquen les Caselles segons les mesures aplicades)

<input checked="" type="checkbox"/>	Eliminació prèvia d'elements desmuntables i/o perillosos
<input checked="" type="checkbox"/>	Enderroc separatiu / segregació a obra nova (ex.: petris, fusta, metalls, plàstics + cartó + envasos, orgànics, perillosos...). Només en cas de superar les fraccions establertes a l'article 5.5 del D 89/2010
<input type="checkbox"/>	Enderroc integral o recollida de runes en obra nova "tot barrejat", i posterior tractament en planta

Els contenidors o sacs industrials empleats compliran les especificacions tècniques regulades segons la normativa vigent que els afecta.

1.4.- Previsió d'operacions de reutilització en la mateixa obra o en emplaçaments externs (en aquest cas s'identificarà el destí previst)

Es marquen les operacions previstes i el destí previst inicialment per als materials (pròpia obra o extern)

	OPERACIÓ PREVISTA	DESTÍ INICIAL
<input checked="" type="checkbox"/>	No hi ha previsió de reutilització en la mateixa obra o en emplaçaments externs, simplement seran transportats a abocador autoritzat	Extern
<input type="checkbox"/>	Reutilització de terres procedents de l'excavació	
<input type="checkbox"/>	Reutilització de residus minerals o petris en àrids reciclats o en urbanització	
<input type="checkbox"/>	Reutilització de materials ceràmics	
<input type="checkbox"/>	Reutilització de materials no petris: fusta, vidre...	
<input type="checkbox"/>	Reutilització de materials metàl·lics	
<input type="checkbox"/>	Altres (indicar)	

1.5.- Previsió d'operacions de valoració "in situ" dels residus generats.

Es marquen les operacions previstes i el destí previst inicialment per als materials (pròpia obra o extern)

	OPERACIÓ PREVISTA
<input checked="" type="checkbox"/>	No hi ha previsió de reutilització en la mateixa obra o en emplaçaments externs, simplement seran transportats a abocador autoritzat
<input type="checkbox"/>	Utilització principal com combustible o com altre mitjà de generar energia
<input type="checkbox"/>	Recuperació o regeneració de dissolvents
<input type="checkbox"/>	Reciclat o recuperació de substàncies orgàniques que utilitzin no dissolvents
<input type="checkbox"/>	Reciclat o recuperació de metalls o compostos metàl·lics
<input type="checkbox"/>	Reciclat o recuperació d'altres matèries orgàniques
<input type="checkbox"/>	Regeneració d'àcids i bases
<input type="checkbox"/>	Tractament de sols, per a una millora ecològica dels mateixos
<input type="checkbox"/>	Acumulació de residus per al seu tractament segons l'Annex II.B de la Comissió 96/350/CE
<input type="checkbox"/>	Altres (indicar)

1.6.- Destí previst per als residus no reutilitzables ni valoritzables "in situ" (indicant característiques i quantitat de cada tipus de residus)

Les empreses de Gestió i tractament de residus estaran en tot cas autoritzades per l'Agència de Residus de Catalunya.

Terminologia:

RCD: Residus de la Construcció i la Demolició

RSU: Residus Sòlids Urbans

RNP: Residus NO perillousos

RP: Residus perillousos

A.1.: RCDs Nivell I				Percentatges estimats	
1. TERRES I PETRIS DE L'EXCAVACIÓ		Tractament	Destí	Quantitat	
17 05 04	Terres i pedres diferents de les especificades en el codi 17 05 03	Sense tractament <u>esp.</u>	Abres	0.00	Diferència tipus RCD
17 05 06	Fangs de drenatge diferents dels especificats en el codi 17 05 06	Sense tractament <u>esp.</u>	Restauració / Abocador	0.00	0.15
17 05 08	Balat de vies fèrries diferent de l'especificat en el codi 17 05 07	Sense tractament <u>esp.</u>	Restauració / Abocador	0.00	0.05
A.3.: RCDs Nivell II					
RCD: Natura no mètrica		Tractament	Destí	Quantitat	
1. Asfalte					
17 03 02	Barrages bituminosos diferents de les del codi 17 03 01	Reciclat	Planta de reciclatge RCD	0.00	Total tipus RCD
2. Fusta					
17 02 01	Fusta	Reciclat	Gestor autoritzat RNP's	0.00	Total tipus RCD
3. Metalls					
17 04 01	Coure, bronze, fautó	Reciclat		0.00	0.10
17 04 02	Alumini	Reciclat		0.00	0.07
17 04 03	Plom			0.00	0.05
17 04 04	Zinc			0.00	0.15
x 17 04 05	Ferro i acer	Reciclat	Gestor autoritzat RNP's	2.25	Diferència tipus RCD
17 04 06	Estany			0.00	0.10
17 04 06	Metalls barrejats	Reciclat		0.00	0.25
17 04 11	Cables diferents dels especificats en el codi 17 04 10	Reciclat		0.00	0.10
4. Paper					
x 20 01 01	Paper	Reciclat	Gestor autoritzat RNP's	0.00	Total tipus RCD
5. Plàstic					
x 17 02 03	Plàstic	Reciclat	Gestor autoritzat RNP's	0.23	Total tipus RCD
6. Vidre					
17 02 02	Vidre	Reciclat	Gestor autoritzat RNP's	0.02	Total tipus RCD
7. Yese					
17 08 02	Materials de construcció a partir de guix diferents dels del codi 17 08 01	Reciclat	Gestor autoritzat RNP's	0.00	Total tipus RCD
RCD: Natura mètrica		Tractament	Destí	Quantitat	
1. Sorra, arava i altres àrits					
01 04 08	Residus de grava i roques triturades diferents dels esmentats en el codi 01 04 07	Reciclat	Planta de reciclatge RCD	0.00	0.25
01 04 09	Residus de sorra i argila	Reciclat	Planta de reciclatge RCD	0.00	Diferència tipus RCD
2. Formigó					
x 17 01 01	Formigó	Reciclat / Abocador	Gestor autoritzat RNP's	13.68	Total tipus RCD
3. Maons, rajoles i altres ceràmics					
x 17 01 02	Maons	Reciclat	Gestor autoritzat RNP's	17.23	0.35
x 17 01 03	Teules i materials ceràmics	Reciclat	Gestor autoritzat RNP's	15.66	Diferència tipus RCD
x 17 01 07	Barrages de formigó, maons, teules i materials ceràmics diferents de les especificades en el codi 17 01 06.	Reciclat / Abocador	Gestor autoritzat RNP's	16.33	0.25
4. Pedra					
x 17 09 04	RCD's barrejats diferents dels del codi 17 09 01, 02 i 03	Reciclat		0.23	Total tipus RCD

Arquitecte tècnic: José Ramón Llorens Fajardo Col·legiat núm. 155

RCD: Potencialment acilloses i altres		Tractament	Destí	Quantitat	
1. Basuras					
20 02 01	Residus biodegradables	Reciclat /Abocador	Planta de reciclatge <u>RSU</u>	0,00	0,35
20 03 01	Barreja de residus municipals	Reciclat /Abocador	Planta de reciclatge <u>RSU</u>	0,00	Diferència tipus <u>RCD</u>
2. Potencialment acilloses i altres					
17 01 06	Barreja de fangó, maons, teules i materials ceràmics amb substàncies perilloses (<u>SP's</u>)	Dipòsit seguretat		0,00	0,01
17 02 04	Fusta, vidre o plàstic amb substàncies perilloses o contaminades per elles	Tractament <u>Fcp-Qcp</u>		0,00	0,01
17 03 01	Barreges bituminoses que contenen quitrà d'huila	Dipòsit/Tractament		0,00	0,04
17 03 03	Quitrà d'huila i productes enquitranades	Dipòsit/Tractament		0,00	0,02
17 04 09	Residus metàl·lics contaminats amb substàncies perilloses	Tractament <u>Fcp-Qcp</u>		0,00	0,01
17 04 10	Cables que contenen hidrocarburs, quitrà d'huila i altres <u>SP's</u>	Tractament <u>Fcp-Qcp</u>	Gestor autoritzat RPs	0,00	0,20
17 06 01	Materials d'aïllament que contenen Amiant	Dipòsit seguretat		0,00	0,01
17 06 03	Altres materials d'aïllament que contenen substàncies perilloses	Dipòsit seguretat		0,00	0,01
17 06 05	Materials de construcció que contenen Amiant	Dipòsit seguretat		0,00	0,01
17 08 01	Materials de construcció a partir de guix contaminats amb <u>SP's</u>	Tractament <u>Fcp-Qcp</u>		0,00	0,01
17 09 01	Residus de construcció i demolició que contenen mercuri	Dipòsit seguretat		0,00	0,01
17 09 02	Residus de construcció i demolició que contenen <u>PCB's</u>	Dipòsit seguretat		0,00	0,01
17 09 03	Altres residus de construcció i demolició que contenen <u>SP's</u>	Dipòsit seguretat		0,00	0,01
17 06 04	Materials d'aïllaments diferents dels 17 06 01 i 03	Reciclat	Gestor autoritzat <u>RNE</u>	0,00	0,01
17 05 03	Terres i pedres que contenen <u>SP's</u>	Tractament <u>Fcp-Qcp</u>		0,00	0,01
17 05 05	Fangs de drenatge que contenen substàncies perilloses	Tractament <u>Fcp-Qcp</u>		0,00	0,01
17 05 07	Balast de vies fèrries que contenen substàncies perilloses	Dipòsit/Tractament		0,00	0,01
15 02 02	Abocadors contaminants (draps, ...)	Dipòsit/Tractament		0,00	0,01
13 02 05	Olis usats (minerals no clorats de motor, ...)	Dipòsit/Tractament		0,00	0,02
16 01 07	Filtres d'oli	Dipòsit/Tractament		0,00	0,01
20 01 21	Tubs fluorescents	Dipòsit/Tractament	Gestor autoritzat RPs	0,00	0,02
16 06 04	Piles alcalines i salines	Dipòsit/Tractament		0,00	0,01
16 06 03	Piles botó	Dipòsit/Tractament		0,00	0,01
15 01 10	Envasos buits de metall o plàstic contaminat	Dipòsit/Tractament		0,00	Diferència tipus <u>RCD</u>
08 01 11	Sobranys de pintura o vernissos	Dipòsit/Tractament		0,00	0,20
14 06 03	Sobranys de dissolvents no halogenats	Dipòsit/Tractament		0,00	0,02
07 07 01	Sobranys de desencofrats	Dipòsit/Tractament		0,00	0,08
15 01 11	Aerosols buits	Dipòsit/Tractament		0,00	0,05
16 06 01	Bateries de plom	Dipòsit/Tractament		0,00	0,01
13 07 03	Hidrocarburs amb aigua	Dipòsit/Tractament		0,00	0,05
17 09 04	<u>RCD's</u> barrejats distints cods 17 09 01, 02 i 03	Dipòsit/Tractament	Restauració / Abocador	0,00	0,02

1.7.- Plans de les instal·lacions previstes

Plans de les instal·lacions previstes per a l'emmagatzemament, maneig i, si escau, altres operacions de gestió dels residus de construcció i demolició a l'obra, plans que posteriorment podran ser objecte d'adaptació a les característiques particulars de l'obra i els seus sistemes d'execució, sempre amb l'acord de la direcció facultativa de l'obra.

Als plànols s'especificarà la situació i dimensions de:

<input type="checkbox"/>	Bajantes de escombros
<input type="checkbox"/>	Acopios y/o contenedores de los distintos RCDs (tierras, pétreos, maderas, plásticos, metales, vidrios, cartones...
<input type="checkbox"/>	Zonas o contenedor para lavado de canaletas / cubetas de hormigón
<input type="checkbox"/>	Almacenamiento de residuos y productos tóxicos potencialmente peligrosos
<input type="checkbox"/>	Contenedores para residuos urbanos
<input type="checkbox"/>	Planta móvil de reciclaje "in situ"
<input type="checkbox"/>	Ubicación de los acopios provisionales de materiales para reciclar como áridos, vidrios, madera o materiales cerámicos.

1.8.- Valoració del cost previst per a la correcta gestió dels RCDs, que formarà part del pressupost del projecte

Amb caràcter General:

Prescripcions a incloure en el plec de prescripcions tècniques del projecte, en relació amb l'emmagatzemament, maneig i, si escau, altres operacions de gestió dels residus de construcció i demolició en obra.

Gestió de residus de construcció i demolició

Gestió de residus segons D 89/2010, realitzant-se la seva identificació d'acord amb La Llista Europea de Residus publicada per Ordre MAM/304/2002 de 8 de febrer o les seves modificacions posteriors.

La segregació, tractament i gestió de residus es realitzarà mitjançant el tractament corresponent per part d'empreses homologades mitjançant contenidors o sacs industrials que compliran les especificacions del marc legal regulador vigent

Certificació dels mitjans emprats

És obligació del contractista proporcionar a la Direcció Facultativa de l'obra i a la Propietat els certificats dels contenidors emprats així com dels punts d'abocament final, ambdós emesos per entitats autoritzades i homologades per l'Agència de Residus de Catalunya.

Neteja de les obres

És obligació del Contractista mantenir netes les obres i els seus voltants tant d'enderrocs com de materials sobrants, retirar les instal·lacions provisionals que no siguin necessàries, així com

executar tots els treballs i adoptar les mesures que siguin apropiades perquè l'obra presenti les condicions de seguretat i salut oportunes i un bon aspecte.

Amb caràcter Particular:

Prescripcions a incloure en el plec de prescripcions tècniques del projecte (es marquen aquelles que s'apliquin a l'obra)

<input checked="" type="checkbox"/>	<p>Per als enderrocs: es realitzaran actuacions prèvies tals com fitacions, apuntalaments, estructures auxiliars... per a les parts o elements perillosos, referits tant a la pròpia obra com als edificis confrontants</p> <p>Com a norma general, es procurarà actuar retirant els elements contaminats i/o perillosos tan aviat com sigui possible, així com els elements a conservar o valuosos (ceràmics, marbres...).</p> <p>Tot seguit s'actuarà desmuntant aquelles parts accessibles de les instal·lacions, fusteries i la resta d'elements que ho permetin</p>
<input type="checkbox"/>	<p>El dipòsit temporal dels enderrocs, es realitzarà bé en sacs industrials iguals o inferiors a 1m³, contenidors metàl·lics específics amb la ubicació i condicions que estableixin les ordenances municipals. El dipòsit en acopis també haurà d'estar en llocs degudament senyalitzats i segregat de la resta de residus</p>
<input checked="" type="checkbox"/>	<p>El dipòsit temporal per a RCDs quantificables (fustes, plàstics, metalls, ferralla...) que es realitzi en contenidors o acopis s'haurà de senyalitzar i segregat de la resta de residus d'una manera adequada.</p>
<input checked="" type="checkbox"/>	<p>Els contenidors hauran d'estar pintats en colors que destaquin la seva visibilitat, especialment durant la nit, i comptar amb una banda de material reflector de com a mínim 15cm al llarg de tot el seu perímetre.</p> <p>En els mateixos haurà de figurar la informació que segons la legislació que ho regula sigui pertinent.</p> <p>Aquesta informació també haurà de quedar reflectida als sacs industrials i altres mitjans de contenció i magatzematge de residus.</p>
<input checked="" type="checkbox"/>	<p>El responsable de l'obra a la que presta servei el contenidor prendrà les mesures necessàries per evitar el dipòsit de residus aliens a la mateix. Els contenidors romandran tancats, o coberts almenys, fora de l'horari de treball, per evitar el dipòsit de residus aliens a l'obra a què presten servei.</p>
<input checked="" type="checkbox"/>	<p>En l'equip d'obra hauran d'establir-se els mitjans humans, tècnics i procediments per a la separació de cada tipus de RCD.</p>
<input checked="" type="checkbox"/>	<p>S'atendran els criteris municipals establerts (ordenances, condicions de llicència d'obres...), especialment si obliguen a la separació en origen de determinades matèries objecte de reciclatge o dipòsit</p> <p>En aquest últim cas s'haurà d'assegurar per part del contractista realitzar una avaluació econòmica de les condicions en què és viable aquesta operació, tant per les possibilitats reals d'executar-la com per disposar de plantes de reciclatge o gestors de RCDs adequats. La Direcció d'Obra serà la responsable de prendre l'última decisió i de la seva justificació davant les autoritats locals o autonòmiques pertinents.</p>
<input checked="" type="checkbox"/>	<p>S'haurà d'assegurar en la contractació de la gestió dels RCDs que el destí final (planta de reciclatge, abocador, pedrera, incineradora...) són centres amb l'autorització autonòmica de la Conselleria de Medi Ambient, així mateix s'haurà de contractar només transportistes o gestors autoritzats per la dita Conselleria i inscrits en el registre pertinent</p> <p>Es durà a terme un control documental en què quedaran reflectits els avals de retirada i entrega final de cada transport de residus</p>
<input checked="" type="checkbox"/>	<p>La gestió tant documental com operativa dels residus perillosos que es trobin en una obra d'enderroc o de nova planta es regiran conforme a la legislació nacional i autonòmica vigent i als requisits de les ordenances municipals</p> <p>Així mateix els residus de caràcter urbà generats a les obres (restes d'àpats, envasos...) seran gestionats d'acord amb els preceptes marcats per la legislació i autoritat municipal corresponent.</p>

<input checked="" type="checkbox"/>	Per al cas dels residus amb amiant se seguiran els passos marcats per l'Ordre MAM/304/2002 de 8 de febrer per la qual es publiquen les operacions de valoració i eliminació de residus i la llista europea de residus per poder considerar-los com perillosos o no perillosos. En qualsevol cas sempre es compliran els preceptes dictats pel RD 396/2006 sobre la prevenció i reducció de la contaminació del medi ambient produïda per l'amiant, així com la legislació laboral respecte d'això.
<input type="checkbox"/>	Les restes del rentat de canaletes / coves de formigó seran tractades com runes
<input checked="" type="checkbox"/>	S'evitarà en tot moment la contaminació amb productes tòxics o perillosos dels plàstics i restes de fusta per a la seva adequada segregació, així com la contaminació dels acopis o contenidors d'enderrocs amb components perillosos
<input type="checkbox"/>	Les terres superficials que poden tenir un ús posterior per a jardineria o recuperació dels sòls degradats serà retirada i emmagatzemada durant el menor temps possible en cavallons d'altura no superior a 2 metres. S'evitarà la humitat excessiva, la manipulació i la contaminació amb altres materials.
<input type="checkbox"/>	Altres (indicar)

1.9.- Valoració del cost previst de la gestió correcta dels residus de construcció i demolició, cost que formarà part del pressupost del projecte en capítol a banda.

A continuació es desglossa el capítol pressupostari corresponent a la gestió dels residus de l'obra, repartit en funció del volum de cada material.

S'estableixen els preus de gestió d'acord amb allò que s'ha establert al pressupost de projecte . El contractista posteriorment es podrà ajustar a la realitat dels preus finals de contractació i especificar els costos de gestió dels RCDs de Nivell II per les categories LER si així ho considerés necessari.

A.- ESTIMACIÓ DEL COST DE TRACTAMENT DELS RCDs (calcul sense fiança)				
Tipologia RCDs	Estimació (m³)	Preu gestió en Planta / Abocador / Pedrera / Gestor (€/m³)	Import (€)	% del pressupost d'Obra
A1 RCDs Nivell I				
Terres i petris de l'excavació	109,85	4,00	439,40	0,2580%
A2 RCDs Nivell II				
RCDs Natura Pètria	487,58	10,00	4.875,80	2,8631%
RCDs Natura no Pètria	21,80	10,00	217,97	0,1280%
RCDs Potencialment perillosos	0,00	10,00	0,00	0,0000%
Ordre 2600/2006 CAM considera un límit mínim del 0,2% del pressupost de l'obra				2,9910%
B.- ALTRES COSTOS DE GESTIÓ				
B1.- % Pressupost fins arribar RCD Nivell I			0,00	0,0000%
B2.- % Pressupost fins arribar RCD Nivell II			0,00	0,0000%
B3.- % Pressupost de l'obra per costos de gestió, lloguers, etc...			250,00	0,1000%
TOTAL PRESSUPOST PLA GESTIÓ RCDs			5.783,17	3,3491%

CONCLUSIÓ

Amb tot l'anteriorment exposat, junt amb els plans que acompanyen la present memòria i el pressupost reflectit, els tècnics que subscriuen entenen que queda suficientment desenvolupat el Estudi de Gestió de Residus per al projecte reflectit al seu encapçalament.

Caseres, 28 de setembre de 2020

José Ramón Llorens Fajardo
Arquitecte tècnic

JUSTIFICACIÓ DE PREUS



JUSTIFICACIÓ DE PREUS

Nº	Ut	Descripció	Preu	Import
1	05.01	u	Ajudes de paletaeria a la resta d'oficis intervinent en les obres d'arranjament de la piscina municipal	
	mo112	87,000 h	Peó especialitzat construcció.	19,750 1.718,25
	%	2,000 %	Costos directes complementaris	1.718,250 34,37
		0,000 %	Costos indirectes	1.752,620 0,000
			Total per u	1.752,62
			Són MIL SET-CENTS CINQUANTA-DOS EUROS AMB SEIXANTA-DOS CÈNTIMS per u.	
2	07.01	u	Seguretat i salut	
			Sense descomposició	3.214,595
		0,000 %	Costos indirectes	3.214,595 0,005
			Total per u	3.214,60
			Són TRES MIL DOS-CENTS CATORZE EUROS AMB SEIXANTA CÈNTIMS per u.	
3	07.02	U	Partida per imprevistos a justificar.	
			Sense descomposició	4.000,000
		0,000 %	Costos indirectes	4.000,000 0,000
			Total per U	4.000,00
			Són QUATRE MIL EUROS per U.	
4	ADE002	m³	Excavació a cel obert, en terra d'argila semidura, amb mitjans mecànics, i càrrega a camió. Inclou: Replanteig general i fixació dels punts i nivells de referència. Col·locació de les lliteres en els cantons i extrems de les alineacions. Excavació en successives rases horitzontals i extracció de terres. Refinat de fons i laterals a mà, amb extracció de les terres. Càrrega a camió de les terres excavades. Criteri d'amidament de projecte: Volum mesurat sobre les seccions teòriques de l'excavació, segons documentació gràfica de Projecte. Criteri de mesura d'obra: Es mesurarà el volum teòric executat segons especificacions de Projecte, sense incloure els increments per excessos d'excavació no autoritzats, ni el reblert necessari per a reconstruir la secció teòrica per defectes imputables al Contractista. Es mesurarà l'excavació una vegada realitzada i abans que sobre ella s'efectuï cap tipus de reblert. Si el Contractista tanqués l'excavació abans de conformat l'amidament, s'entendrà que s'avé al que unilateralment determini el director de l'execució de l'obra. Criteri de valoració econòmica: El preu no inclou el transport dels materials excavats.	
	mq01ret020b	0,120 h	Retrocarregadora sobre pneumàtics, de 70 kW.	36,520 4,38
	mo113	0,058 h	Peó ordinari construcció.	19,150 1,11
	%	2,000 %	Costos directes complementaris	5,490 0,11
		0,000 %	Costos indirectes	5,600 0,000
			Total per m³	5,60
			Són CINC EUROS AMB SEIXANTA CÈNTIMS per m³.	



JUSTIFICACIÓ DE PREUS

Nº	Ut	Descripció	Preu	Import
5	ADE010	m ³ Excavació de rases per instal·lacions fins a una profunditat de 2 m, en terra d'argila semidura, amb mitjans mecànics, i càrrega a camió. Inclou: Replanteig general i fixació dels punts i nivells de referència. Col·locació de les lliteres en els cantons i extrems de les alineacions. Excavació en successives rases horitzontals i extracció de terres. Refinat de fons amb extracció de les terres. Càrrega a camió de les terres excavades. Criteri d'amidament de projecte: Volum mesurat sobre les seccions teòriques de l'excavació, segons documentació gràfica de Projecte, sense duplicar cantonades ni encontres. Criteri de mesura d'obra: Es mesurarà el volum teòric executat segons especificacions de Projecte, sense duplicar cantonades ni encontres i sense incloure els increments per excessos d'excavació no autoritzats, ni el reblert necessari per a reconstruir la secció teòrica per defectes imputables al Contractista. Es mesurarà l'excavació una vegada realitzada i abans que sobre ella s'efectuï cap tipus de reblert. Si el Contractista tanqués l'excavació abans de conformat l'amidament, s'entendrà que s'avé al que unilateralment determini el director de l'execució de l'obra. Criteri de valoració econòmica: El preu no inclou el transport dels materials excavats.		
	mq01exn020b	0,330 h Retroexcavadora hidràulica sobre pneumàtics, de 115 kW.	48,540	16,02
	mo113	0,267 h Peó ordinari construcció.	19,150	5,11
	%	2,000 % Costos directes complementaris	21,130	0,42
		0,000 % Costos indirectes	21,550	0,000
		Total per m³		21,55
		Són VINT-I-U EUROS AMB CINQUANTA-CINC CÈNTIMS per m³.		
6	ADR010	m ³ Reblert envoltant i principal de rases per instal·lacions, amb formigó no estructural HNE-15/B/20, fabricat en central i abocament des de camió. Inclou: Posta en obra del formigó. Criteri d'amidament de projecte: Volum mesurat sobre les seccions teòriques de l'excavació, segons documentació gràfica de Projecte. Criteri de mesura d'obra: Es mesurarà el volum realment executat segons especificacions de Projecte, sense incloure els increments per excessos d'excavació no autoritzats.		
	mt10hmf011xb	1,000 m ³ Formigó no estructural HNE-15/B/20, fabricat en central.	57,880	57,88
	mo020	0,087 h Oficial 1 ^a construcció.	21,500	1,87
	mo113	0,169 h Peó ordinari construcció.	19,150	3,24
	%	2,000 % Costos directes complementaris	62,990	1,26
		0,000 % Costos indirectes	64,250	0,000
		Total per m³		64,25
		Són SEIXANTA-QUATRE EUROS AMB VINT-I-CINC CÈNTIMS per m³.		



JUSTIFICACIÓ DE PREUS

Nº	Ut	Descripció	Preu	Import
7	ANE010	m ² Emmacat en caixa per base de solera de 20 cm d'espessor, mitjançant reblert i estès en tongades d'espessor no superior a 20 cm de graves procedents de pedrera calcària de 40/80 mm; i posterior compactació mitjançant equip manual amb safata vibrant, sobre l'esplanada homogènia i anivellada. Inclou: Transport i descàrrega del material de reblert a peu de tall. Estesa del material de reblert en tongades d'espessor uniforme. Humectació o dessecació de cada tongada. Compactació i anivellació. Criteri d'amidament de projecte: Superfície mesurada segons documentació gràfica de Projecte. Criteri de mesura d'obra: Es mesurarà la superfície realment executada segons especificacions de Projecte. Criteri de valoració econòmica: El preu no inclou l'execució de l'esplanada.		
	mt01are010a	0,220 m ³ Grava de pedrera de pedra calcària, de 40 a 70 mm de diàmetre.	17,020	3,74
	mq01pan010a	0,011 h Pala carregadora sobre pneumàtics de 120 kW/1,9 m ³ .	40,230	0,44
	mq02rod010d	0,011 h Safata vibrant de guiat manual, de 300 kg, amplada de treball 70 cm, reversible.	6,390	0,07
	mq02cia020j	0,011 h Camió cisterna de 8 m ³ de capacitat.	40,080	0,44
	mo113	0,243 h Peó ordinari construcció.	19,150	4,65
	%	2,000 % Costos directes complementaris	9,340	0,19
		0,000 % Costos indirectes	9,530	0,000
		Total per m²		9,53

Són NOU EUROS AMB CINQUANTA-TRES CÈNTIMS per m².



JUSTIFICACIÓ DE PREUS

Nº	Ut	Descripció	Preu	Import	
8	CSL010	m ³			
		Llosa de formigó armat, realitzada amb formigó HA-25/B/20/IIa fabricat en central, i abocament amb bomba, i acer UNE-EN 10080 B 500 S, amb una quantia aproximada de 85 kg/m ³ ; acabat superficial llis mitjançant regla vibrant. Inclús armadures, encastada 10 cm a l'estructura existent amb tac químic. S'inclou la formació de mitja canya de diàmetre 40 cm amb el mateix formigó i el pintat dels murs laterals amb resina epoxi d'unió Inclou: Replanteig i traçat de la llosa. Col·locació de separadors i fixació de les armadures. Connexionat, ancoratge i embroquetat de les xarxes d'instal·lacions projectades. Abocament i compactació del formigó. Curat del formigó. Criteri d'amidament de projecte: Volum mesurat sobre les seccions teòriques de l'excavació, segons documentació gràfica de Projecte. Criteri de mesura d'obra: Es mesurarà el volum teòric executat segons especificacions de Projecte, sense incloure els increments per excessos d'excavació no autoritzats. Criteri de valoració econòmica: El preu inclou l'elaboració i el muntatge de la ferralla en el lloc definitiu de la seva col·locació en obra, però no inclou l'encofrat.			
	mt07aco020a	5,000 U	Separador homologat per fonamentacions.	0,130	0,65
	mt07aco010g	86,700 kg	Acer en barres corrugades, UNE-EN 10080 B 500 S, subministrat en obra en barres sense elaborar, de varis diàmetres.	0,620	53,75
	mt08var050	0,425 kg	Filferro galvanitzat per a lligar, de 1,30 mm de diàmetre.	1,100	0,47
	mt10haf010nga	1,050 m ³	Formigó HA-25/B/20/IIa, fabricat en central.	67,210	70,57
	mt10epoxi	1,350 kg	Adhesivo epoxidico bicomponent	16,810	22,69
	mt10mapefix	0,650 u	Fixació química per càrregues estructurals	23,450	15,24
	mq06vib020	0,386 h	Regla vibrant de 3 m.	4,670	1,80
	mq06bhe010	0,049 h	Camió bomba estacionat a obra, per bombament de formigó.	170,000	8,33
	mo043	0,750 h	Oficial 1 ^a ferrallista.	21,500	16,13
	mo090	1,125 h	Ajudant ferrallista.	19,150	21,54
	mo045	0,014 h	Oficial 1 ^a estructurista, en treballs de posada en obra del formigó.	21,500	0,30
	mo092	0,185 h	Ajudant estructurista, en treballs de posada en obra del formigó.	19,150	3,54
	%	2,000 %	Costos directes complementaris	215,010	4,30
		0,000 %	Costos indirectes	219,310	0,000
			Total per m³		219,31

Són DOS-CENTS DINOU EUROS AMB TRENTA-U CÈNTIMS per m³.



JUSTIFICACIÓ DE PREUS

Nº	Ut	Descripció	Preu	Import
9	DDS030	m ³ Demolició de llosa de fonamentació de formigó en massa, de fins a 1,5 m de profunditat màxima, amb retroexcavadora amb martell picador, i càrrega mecànica sobre camió o contenidor. Inclou: Demolició de l'element. Fragmentació dels enderrocs en peces manejables. Retirada i arreplegat de enderrocs. Neteja de les restes de l'obra. Càrrega mecànica d'enderrocs sobre camió o contenidor. Criteri d'amidament de projecte: Volum mesurat segons documentació gràfica de Projecte. Criteri de mesura d'obra: S'amidarà el volum realment enderrocat, amidat com diferència entre els perfils aixecats abans de començar l'enderroc i els aixecats al finalitzar-lo, aprovats pel director de l'execució de l'obra, segons especificacions de Projecte.		
	mq01exn050c	0,696 h Retroexcavadora sobre pneumàtics, de 85 kW, amb martell trencador.	65,000	45,24
	mq01ret010	0,290 h Miniretrocarregadora sobre pneumàtics de 15 kW.	40,950	11,88
	mo113	0,072 h Peó ordinari construcció.	19,150	1,38
	%	2,000 % Costos directes complementaris	58,500	1,17
		0,000 % Costos indirectes	59,670	0,000
			Total per m³	59,67

Són CINQUANTA-NOU EUROS AMB SEIXANTA-SET CÈNTIMS per m³.

10	DEF040	m ³ Demolició de mur de fàbrica de maó ceràmic calat, amb martell pneumàtic, i càrrega manual sobre camió o contenidor. Inclou: Demolició de l'element. Fragmentació dels enderrocs en peces manejables. Retirada i arreplegat de enderrocs. Neteja de les restes de l'obra. Càrrega manual d'enderrocs sobre camió o contenidor. Criteri d'amidament de projecte: Volum mesurat segons documentació gràfica de Projecte. Criteri de mesura d'obra: S'amidarà el volum realment enderrocat segons especificacions de Projecte.		
	mq05mai030	0,800 h Martell pneumàtic.	4,080	3,26
	mq05pdm110	0,400 h Compressor portàtil dièsel mitja pressió 10 m ³ /min.	6,920	2,77
	mo112	1,681 h Peó especialitzat construcció.	19,750	33,20
	mo113	1,507 h Peó ordinari construcció.	19,150	28,86
	%	2,000 % Costos directes complementaris	68,090	1,36
		0,000 % Costos indirectes	69,450	0,000
			Total per m³	69,45

Són SEIXANTA-NOU EUROS AMB QUARANTA-CINC CÈNTIMS per m³.



JUSTIFICACIÓ DE PREUS

Nº	Ut	Descripció	Preu	Import	
11	DEH040	m ³			
		Demolició de mur de formigó armat, amb mitjans manuals, martell pneumàtic i equip de oxitall, i càrrega manual sobre camió o contenidor. Inclou: Demolició de l'element. Cort de les armadures. Fragmentació dels enderrocs en peces manejables. Retirada i arplegat de enderrocs. Neteja de les restes de l'obra. Càrrega manual d'enderrocs sobre camió o contenidor. Criteri d'amidament de projecte: Volum mesurat segons documentació gràfica de Projecte. Criteri de mesura d'obra: S'amidarà el volum realment enderrocat segons especificacions de Projecte.			
	mq05mai030	3,000 h	Martell pneumàtic.	4,080	12,24
	mq05pdm110	1,500 h	Compressor portàtil dièsel mitja pressió 10 m ³ /min.	6,920	10,38
	mq08sol010	1,200 h	Equip d'oxitall, amb acetilè com combustible i oxigen com comburent.	7,180	8,62
	mo019	1,391 h	Oficial 1 ^a soldador.	21,500	29,91
	mo112	3,478 h	Peó especialitzat construcció.	19,750	68,69
	mo113	2,319 h	Peó ordinari construcció.	19,150	44,41
	%	2,000 %	Costos directes complementaris	174,250	3,49
		0,000 %	Costos indirectes	177,740	0,000
			Total per m³		177,74

Són CENT SETANTA-SET EUROS AMB SETANTA-QUATRE CÈNTIMS per m³.

12	DHE100	m			
		Demolició d'escopidor prefabricat de formigó situat entre els brancals del buit cobrint els ampits amb mitjans manuals sense deteriorar els elements constructius contigus, i càrrega manual sobre camió o contenidor. Inclou: Demolició de l'element. Fragmentació dels enderrocs en peces manejables. Retirada i arplegat de enderrocs. Neteja de les restes de l'obra. Càrrega manual d'enderrocs sobre camió o contenidor. Criteri d'amidament de projecte: Longitud mesurada segons documentació gràfica de Projecte. Criteri de mesura d'obra: S'amidarà la longitud realment enderrocada segons especificacions de Projecte.			
	mo020	0,142 h	Oficial 1 ^a construcció.	21,500	3,05
	mo113	0,142 h	Peó ordinari construcció.	19,150	2,72
	%	2,000 %	Costos directes complementaris	5,770	0,12
		0,000 %	Costos indirectes	5,890	0,000
			Total per m		5,89

Són CINQ EUROS AMB VUITANTA-NOU CÈNTIMS per m.



JUSTIFICACIÓ DE PREUS

Nº	Ut	Descripció	Preu	Import
13	DRA010	m ² Demolició d'enrajolat de gres, amb mitjans manuals i càrrega manual sobre camió o contenidor. Inclou: Demolició de l'element. Fragmentació dels enderrocs en peces manejables. Neteja de les restes de l'obra. Càrrega manual d'enderrocs sobre camió o contenidor. Criteri d'amidament de projecte: Superfície mesurada segons documentació gràfica de Projecte. Criteri de mesura d'obra: S'amidarà la superfície realment enderrocada segons especificacions de Projecte. Criteri de valoració econòmica: El preu inclou el picat del material d'unió adherit al suport.		
	mo113	0,487 h Peó ordinari construcció.	19,150	9,33
	%	2,000 % Costos directes complementaris	9,330	0,19
		0,000 % Costos indirectes	9,520	0,000
			Total per m²	9,52
Són NOU EUROS AMB CINQUANTA-DOS CÈNTIMS per m².				
14	EAS006	U Placa d'ancoratge d'acer UNE-EN 10025 S275JR en perfil pla, amb trepant central, de 200x250 mm i gruix 10 mm, i muntatge sobre 4 pernys d'acer corrugat UNE-EN 10080 B 500 S de 12 mm de diàmetre i 50 cm de longitud total, embotits al formigó fresc, i cargolats amb volanderes, rosca i contrafemella una vegada endurit el formigó del fonament. Inclús morter d'autoanivellació expansiu per a reblert de l'espai resultant entre el formigó endurit i la placa i protecció anticorrosiva aplicada a les rosques i extrems dels pernys. Inclou: Neteja i preparació de la superfície de recolzament. Replanteig i marcat dels eixos. Col·locació i fixació provisional de la placa. Aplomat i anivellació. Replè amb morter. Aplicació de la protecció anticorrosiva. Criteri d'amidament de projecte: Nombre d'unitats previstes, segons documentació gràfica de Projecte. Criteri de mesura d'obra: Es mesurarà el nombre d'unitats realment executades segons especificacions de Projecte. Criteri de valoració econòmica: El preu inclou els talls, les escapçadures, les platines, les peces especials i els elements auxiliars de muntatge.		
	mt07ala011l	3,925 kg Platina d'acer laminat UNE-EN 10025 S275JR, per aplicacions estructurals. Treballada i muntada en taller, per a col·locar amb unions cargolades en obra.	1,480	5,81
	mt07aco010c	1,775 kg Ferralla elaborada en taller industrial amb acer en barres corrugades, UNE-EN 10080 B 500 S, de variis diàmetres.	0,810	1,44
	mt07www040a	4,000 U Joc de volanderes, rosca i contrafemella, per a pern d'ancoratge de 12 mm de diàmetre.	1,190	4,76
	mt09moa015	3,000 kg Morter autoanivellant expansiu, de dos components, a base de ciment millorat amb resines sintètiques.	0,950	2,85
	mt27pfi010	0,196 l Emprimació d'assecat ràpid, formulada amb resines alquídiques modificades i fosfat de zinc.	4,800	0,94
	mo047	0,341 h Oficial 1 ^a muntador d'estructura metàl·lica.	21,500	7,33
	mo094	0,341 h Ajudant muntador d'estructura metàl·lica.	19,150	6,53
	%	2,000 % Costos directes complementaris	29,660	0,59



JUSTIFICACIÓ DE PREUS

Nº	Ut	Descripció	Preu	Import
	0,000 %	Costos indirectes	30,250	0,000
		Total per U		30,25

Són TRENTA EUROS AMB VINT-I-CINC CÈNTIMS per U.

15	EAT030	kg	Acer UNE-EN 10162 S235JRC, en corretges metàl·liques formades per peces simples de perfils conformats en fred quadrat o rodó, acabat galvanitzat, fixades a les encavallades amb unions soldades en obra. Inclou: Replanteig de les corretges sobre les encavallades. Presentació de les corretges sobre les encavallades. Aplomat i anivellació definitius. Execució de les unions soldades. Criteri d'amidament de projecte: Pes nominal mesurat segons documentació gràfica de Projecte. Criteri de mesura d'obra: Es determinarà, a partir del pes obtingut en bàscula oficial de les unitats arribades a obra, el pes de les unitats realment executades segons especificacions de Projecte. Criteri de valoració econòmica: El preu inclou les soldadures, els talls, les escapçadures, les peces especials, els casquets i els elements auxiliars de muntatge, però no inclou la xapa o panell que actuarà com coberta.		
	mt07ali010a	1,000 kg	Acer UNE-EN 10162 S235JRC, per a corretja formada per peça simple, en perfils conformats en fred de les sèries omega, L, U, C o Z, galvanitzat, inclús accessoris, cargolam i elements d'ancoratge.	0,950	0,95
	mq08sol010	0,035 h	Equip d'oxitall, amb acetilè com combustible i oxigen com comburent.	7,180	0,25
	mo047	0,041 h	Oficial 1ª muntador d'estructura metàl·lica.	21,500	0,88
	mo094	0,023 h	Ajudant muntador d'estructura metàl·lica.	19,150	0,44
	%	2,000 %	Costos directes complementaris	2,520	0,05
		0,000 %	Costos indirectes	2,570	0,000
			Total per kg		2,57

Són DOS EUROS AMB CINQUANTA-SET CÈNTIMS per kg.



JUSTIFICACIÓ DE PREUS

Nº	Ut	Descripció	Preu	Import	
16	EHM010	m ³			
		<p>Mur de formigó armat 2C, de fins a 3 m d'altura, gruix 30 cm, superfície plana, realitzat amb formigó HA-25/B/20/IIa fabricat en central, i abocament amb cubilot, i acer UNE-EN 10080 B 500 S, amb una quantia aproximada de 50 kg/m³, executat en condicions complexes; muntatge i desmuntatge de sistema d'encofrat amb acabat tipus industrial per revestir, realitzat amb panells metàl·lics modulars, amortitzables en 150 usos. Inclús filferro de lligar, separadors, passamurs per a pas dels tensors i líquid desencofrant per evitar l'adherència del formigó a l'encofrat.</p> <p>Inclou: Neteja i preparació de la superfície de recolzament. Replanteig. Col·locació de les armadures amb separadors homologats. Formació de juntes. Col·locació de passamurs per a pas dels tensors. Neteja i emmagatzematge de l'encofrat. Abocament i compactació del formigó. Desmuntatge del sistema d'encofrat. Curat del formigó. Neteja de la superfície de coronació del mur. Reparació de defectes superficials, si s'escau.</p> <p>Criteri d'amidament de projecte: Volum mesurat sobre la secció teòrica de càlcul, segons documentació gràfica de Projecte, deduint els buits de superfície major de 2 m².</p> <p>Criteri de mesura d'obra: Es mesurarà el volum teòric executat segons especificacions de Projecte, deduint els buits de superfície major de 2 m².</p> <p>Criteri de valoració econòmica: El preu inclou l'elaboració i el muntatge de la ferralla en el lloc definitiu de la seva col·locació en obra.</p>			
	mt08eme070a	0,044 m ²	Panells metàl·lics modulars, per encofrar murs de formigó de fins a 3 m d'altura.	190,000	8,36
	mt08eme075j	0,044 U	Estructura suport de sistema d'encofrat vertical, per a murs de formigó a dues cares, de fins a 3 m d'altura, formada per tornapunts metàl·lics per a estabilització i aplomat de la superfície encofrant.	275,000	12,10
	mt08dba010d	0,200 l	Agent desemmotllant, a base d'olis especials, emulsionant en aigua per a encofrats metàl·lics, fenòlics o de fusta.	2,190	0,44
	mt08var204	2,667 U	Passamurs de PVC per a pas dels tensors de l'encofrat, de diversos diàmetres i longituds.	0,930	2,48
	mt07aco020d	8,000 U	Separador homologat per murs.	0,060	0,48
	mt07aco010g	51,000 kg	Acer en barres corrugades, UNE-EN 10080 B 500 S, subministrat en obra en barres sense elaborar, de varis diàmetres.	0,620	31,62
	mt08var050	0,650 kg	Filferro galvanitzat per a lligar, de 1,30 mm de diàmetre.	1,100	0,72
	mt10haf010nga	1,050 m ³	Formigó HA-25/B/20/IIa, fabricat en central.	67,210	70,57
	mo044	1,913 h	Oficial 1 ^a encofrador.	21,500	41,13
	mo091	2,087 h	Ajudant encofrador.	19,150	39,97
	mo043	0,510 h	Oficial 1 ^a ferrallista.	21,500	10,97
	mo090	0,649 h	Ajudant ferrallista.	19,150	12,43
	mo045	0,290 h	Oficial 1 ^a estructurista, en treballs de posada en obra del formigó.	21,500	6,24
	mo092	1,159 h	Ajudant estructurista, en treballs de posada en obra del formigó.	19,150	22,19
	%	2,000 %	Costos directes complementaris	259,700	5,19



JUSTIFICACIÓ DE PREUS

Nº	Ut	Descripció	Preu	Import
		0,000 % Costos indirectes	264,890	0,000
Total per m³				264,89

Són DOS-CENTS SEIXANTA-QUATRE EUROS AMB VUITANTA-NOU CÈNTIMS per m³.

Nº	Ut	Descripció	Preu	Import
17	EHU024	m² Forjat unidireccional de formigó armat, horitzontal, amb altura lliure de planta de fins a 3 m, cantell 30 = 25+5 cm, realitzat amb formigó HA-25/B/20/IIa fabricat en central, i abocament amb cubilot amb un volum total de formigó de 0,124 m³/m², i acer UNE-EN 10080 B 500 S en zona de reforç de negatius i connectors de biguetes i cercols, amb una quantia total de 2 kg/m²; muntatge i desmuntatge de sistema d'encofrat parcial, format per: taulers de fusta, amortitzables en 10 usos i estructura suport vertical de puntals metàl·lics, amortitzables en 150 usos; bigueta pretesada T-18, doble; revoltó de formigó, 60x20x25 cm; capa de compressió de 5 cm de gruix, amb armadura de repartiment formada per malla electrosoldada ME 20x20 Ø 5-5 B 500 T 6x2,20 UNE-EN 10080. Inclús agent filmogen per la cura de formigons i morters. Inclou: Replanteig del sistema d'encofrat. Muntatge del sistema d'encofrat. Replanteig de la geometria de la planta sobre l'encofrat. Col·locació de biguetes i revoltos. Col·locació de les armadures. Abocament i compactació del formigó. Reglejat i anivellació de la capa de compressió. Curat del formigó. Desmuntatge del sistema d'encofrat. Criteri d'amidament de projecte: Superfície mesurada en veritable magnitud des de les cares exteriors dels cercols no estructurals, segons documentació gràfica de Projecte, deduint els buits de superfície major de 6 m². Criteri de mesura d'obra: Es mesurarà, en veritable magnitud, des de les cares exteriors dels cercols no estructurals, la superfície realment executada segons especificacions de Projecte, deduint els buits de superfície major de 6 m². Es consideren inclosos tots els elements integrants de l'estructura senyalats en els plànols i detalls del Projecte. Criteri de valoració econòmica: El preu inclou l'elaboració de la ferralla (tall, doblegat i conformat d'elements) en taller industrial i el muntatge en el lloc definitiu de la seva col·locació en obra, però no inclou els pilars ni les bigues.		
	mt50spa052b	0,040 m Tauló de fusta de pi, de 20x7,2 cm.	5,270	0,21
	mt50spa101	0,045 kg Claus d'acer.	1,560	0,07
	mt50spa081a	0,013 U Puntal metàl·lic telescòpic, de fins a 3 m d'altura.	16,040	0,21
	mt07bho010d	4,594 U Revoltó de formigó, 60x20x25 cm. Inclús peces especials.	0,600	2,76
	mt07vau010a	0,250 m Bigueta pretesada, T-18, amb una longitud mitjana menor de 4 m, segons UNE-EN 15037-1.	4,840	1,21
	mt07vau010b	1,375 m Bigueta pretesada, T-18, amb una longitud mitjana entre 4 i 5 m, segons UNE-EN 15037-1.	5,170	7,11
	mt07vau010c	0,750 m Bigueta pretesada, T-18, amb una longitud mitjana entre 5 i 6 m, segons UNE-EN 15037-1.	5,890	4,42
	mt07vau010d	0,125 m Bigueta pretesada, T-18, amb una longitud mitjana major de 6 m, segons UNE-EN 15037-1.	7,210	0,90
	mt07aco010c	2,000 kg Ferralla elaborada en taller industrial amb acer en barres corrugades, UNE-EN 10080 B 500 S, de varis diàmetres.	0,810	1,62
	mt08var050	0,020 kg Filferro galvanitzat per a lligar, de 1,30 mm de diàmetre.	1,100	0,02
	mt07ame010d	1,100 m² Malla electrosoldada ME 20x20 Ø 5-5 B 500 T 6x2,20 UNE-EN 10080.	1,350	1,49



JUSTIFICACIÓ DE PREUS

Nº	Ut	Descripció	Preu	Import
mt10haf010nga	0,130 m ³	Formigó HA-25/B/20/IIa, fabricat en central.	67,210	8,74
mt08cur020a	0,150 l	Agent filmogen per la cura de formigons i morters.	1,560	0,23
mo044	0,806 h	Oficial 1 ^a encofrador.	21,500	17,33
mo091	0,792 h	Ajudant encofrador.	19,150	15,17
mo043	0,029 h	Oficial 1 ^a ferrallista.	21,500	0,62
mo090	0,029 h	Ajudant ferrallista.	19,150	0,56
mo045	0,057 h	Oficial 1 ^a estructurista, en treballs de posada en obra del formigó.	21,500	1,23
mo092	0,221 h	Ajudant estructurista, en treballs de posada en obra del formigó.	19,150	4,23
%	2,000 %	Costos directes complementaris	68,130	1,36
	0,000 %	Costos indirectes	69,490	0,000
			Total per m²	69,49

Són SEIXANTA-NOU EUROS AMB QUARANTA-NOU CÈNTIMS per m².

18	GRA020	m³	Transport amb camió de residus inerts de formigons, morters i prefabricats produïts en obres de construcció i/o demolició, a abocador específic, instal·lació de tractament de residus de construcció i demolició externa a l'obra o centre de valorització o eliminació de residus, situat a 30 km de distància. Criteri d'amidament de projecte: Volum teòric, estimat a partir del pes i la densitat aparent dels diferents materials que componen els residus, segons documentació gràfica de Projecte. Criteri de mesura d'obra: Es mesurarà, incloent l'estufament, el volum de residus realment transportat segons especificacions de Projecte. Criteri de valoració econòmica: El preu inclou el temps d'espera en obra durant les operacions de càrrega, el viatge d'anada, la descàrrega i el viatge de tornada, però no inclou la càrrega en obra.		
	mq04cap020aa	0,328 h	Camió de transport de 10 t amb una capacitat de 8 m ³ i 2 eixos.	24,970	8,19
%		2,000 %	Costos directes complementaris	8,190	0,16
		0,000 %	Costos indirectes	8,350	0,000
			Total per m³	8,35	

Són VUIT EUROS AMB TRENTA-CINC CÈNTIMS per m³.



JUSTIFICACIÓ DE PREUS

Nº	Ut	Descripció	Preu	Import	
19	GRB020	m³			
		Cànon d'abocament per lliurament de residus inerts de formigons, morters i prefabricats produïts a obres de construcció i/o demolició, en abocador específic, instal·lació de tractament de residus de construcció i demolició externa a l'obra o centre de valorització o eliminació de residus. Criteri d'amidament de projecte: Volum teòric, estimat a partir del pes i la densitat aparent dels diferents materials que componen els residus, segons documentació gràfica de Projecte. Criteri de mesura d'obra: Es mesurarà, incloent l'estufament, el volum de residus realment entregat segons especificacions de Projecte. Criteri de valoració econòmica: El preu no inclou el transport.			
	mq04res025aa	1,000 m³	Cànon d'abocament per lliurament de residus inerts de formigons, morters i prefabricats, produïts a obres de construcció i/o demolició, en abocador específic, instal·lació de tractament de residus de construcció i demolició externa a l'obra o centre de valorització o eliminació de residus.	6,900	6,90
	%	2,000 %	Costos directes complementaris	6,900	0,14
		0,000 %	Costos indirectes	7,040	0,000
			Total per m³		7,04
			Són SET EUROS AMB QUATRE CÈNTIMS per m³.		
20	mlarena01kg	Sorra de silice			
	mlvidre011	1,000 kg	Sorra de silice	0,285	0,29
	mo107	0,010 h	Ajudant lampista.	21,720	0,22
	%	2,000 %	Costos directes complementaris	0,510	0,01
		0,000 %	Costos indirectes	0,520	0,000
			Total per kg		0,52
			Són CINQUANTA-DOS CÈNTIMS per kg.		
21	mlbateria01	Bateria muntada amb cinc vàlvules de papallona, muntades sobre canonada de PN 10 i brides de PVC PN 16, amb cargols d'acer zincat DIN 934, amb panell per manòmetres MP25 (0-6 bar).			
	mlbateria	1,000 1	Bateria muntada amb cinc vàlvules de papallona, muntades sobre canonada de PN 10 i brides de PVC PN 16	1.326,920	1.326,92
	mo008	16,580 h	Oficial 1ª lampista.	25,320	419,81
	mo107	14,370 h	Ajudant lampista.	21,720	312,12
	%	2,000 %	Costos directes complementaris	2.058,850	41,18
		0,000 %	Costos indirectes	2.100,030	0,000
			Total per u		2.100,03
			Són DOS MIL CENT EUROS AMB TRES CÈNTIMS per u.		



JUSTIFICACIÓ DE PREUS

Nº	Ut	Descripció	Preu	Import
22	mlbomba01	Subministrament i instal·lació de bomba amb prefiltrer model HAYWARD HCP 3800 o similar. Bomba centrífuga auto-aspirant fabricada amb termoplàstic reforçat amb fibra de vidre, amb turbina de Noryl reforçat, compatible amb aigua salada, motor TELF d'alta eficiència. Prefiltrer amb tapa transparent per facilitar el manteniment. Amb base reforçada per una bona ventilació del motor. Funcionament de 50 Hz a 2.850 rpm, IP65, aïllament classe F. Per motors trifàsics únicament. Completament muntada i en funcionament.		
	mlbombrpre	1,000 u Bomba amb prefiltrer model HAYWARD HCP 3800 o similar.	984,430	984,43
	mo008	2,350 h Oficial 1ª lampista.	25,320	59,50
	mo107	2,400 h Ajudant lampista.	21,720	52,13
	mo003	0,650 h Oficial 1ª electricista.	25,320	16,46
	mo102	0,450 h Ajudant electricista.	21,720	9,77
	%	2,000 % Costos directes complementaris	1.122,290	22,45
		0,000 % Costos indirectes	1.144,740	0,000
		Total per u		1.144,74

Són MIL CENT QUARANTA-QUATRE EUROS AMB SETANTA-QUATRE CÈNTIMS per u.

23	mlbombad..	Subministrament i instal·lació de bomba dosificadora de membrana PTFE electromagnètica amb cilindre i vàlvules de PVDF. Doble regulació manual del cabdal 0-20 i 0-100%. Cabdal màxim a 2 bar 10l/h. Cabdal màxim a 16 bar 7l/h. Monofàsica amb protecció IP65. Potència:40W Completament instal·lada i en funcionament.		
	mlbombdos	1,000 u Bomba dosificadora de membrana PTFE electromagnètica amb cilindre i vàlvules de PVDF.	316,810	316,81
	mo008	1,250 h Oficial 1ª lampista.	25,320	31,65
	mo107	0,850 h Ajudant lampista.	21,720	18,46
	%	2,000 % Costos directes complementaris	366,920	7,34
		0,000 % Costos indirectes	374,260	0,000
		Total per u		374,26

Són TRES-CENTS SETANTA-QUATRE EUROS AMB VINT-I-SIS CÈNTIMS per u.



JUSTIFICACIÓ DE PREUS

Nº	Ut	Descripció	Preu	Import
24	mclorador01	Subministrament i instal·lació de clorador salino HYAWARD/KRIPSOL model AQR AQUARITE 350 o similar. Paràmetres de control opcionals: Redos, pH, Clor lliure ... Amb cèdula d'autoneteja, amb programació de canvi de polaritat, amb suport de cèdula de PVC transparent. Producció màxima 350 gr/h Amb compliment de les normatives per piscines públiques d'acord amb el Reial Decret 742/2013.		
	mclorador	1,000 u Subministrament i instal·lació de clorador salino HYAWARD/KRIPSOL model AQR AQUARITE 350 o similar.	14.278,680	14.278,68
	mo008	8,250 h Oficial 1ª lampista.	25,320	208,89
	mo107	8,250 h Ajudant lampista.	21,720	179,19
	mo003	1,750 h Oficial 1ª electricista.	25,320	44,31
	mo102	1,750 h Ajudant electricista.	21,720	38,01
	%	2,000 % Costos directes complementaris	14.749,080	294,98
		0,000 % Costos indirectes	15.044,060	0,000
		Total per u		15.044,06
		Són QUINZE MIL QUARANTA-QUATRE EUROS AMB SIS CÈNTIMS per u.		
25	mldiposit01	Subministrament i col·locació de dipòsit cilíndric de polipropilè de 250 l amb tapa hermètica. completament connexionat a la instal·lació.		
	mldiposit	1,000 u Dipòsit cilíndric de polipropilè de 250 l amb tapa hermètica.	236,840	236,84
	mo008	0,350 h Oficial 1ª lampista.	25,320	8,86
	mo107	0,350 h Ajudant lampista.	21,720	7,60
	%	2,000 % Costos directes complementaris	253,300	5,07
		0,000 % Costos indirectes	258,370	0,000
		Total per u		258,37
		Són DOS-CENTS CINQUANTA-VUIT EUROS AMB TRENTA-SET CÈNTIMS per u.		



JUSTIFICACIÓ DE PREUS

Nº	Ut	Descripció	Preu	Import
26	mlinstal h	Instal·lació de connexions de les diferents peces que formen el sistema de filtrat de la piscina, skimmers, becs d'impulsió i aspiració, boneres, canonades de connexió ...		
	mo020	78,350 h Oficial 1ª construcció.	21,500	1.684,53
	mo112	69,370 h Peó especialitzat construcció.	19,750	1.370,06
	mo008	51,270 h Oficial 1ª lampista.	25,320	1.298,16
	mo107	35,680 h Ajudant lampista.	21,720	774,97
	%	2,000 % Costos directes complementaris	5.127,720	102,55
		0,000 % Costos indirectes	5.230,270	0,000
		Total per h		5.230,27
		Són CINC MIL DOS-CENTS TRENTA EUROS AMB VINT-I-SET CÈNTIMS per h.		
27	mlsondaco..	Subministrament i instal·lació de sonda de conductivitat de 0 - 20.000 uS/cm, per la conductivitat de l'aigua a Milisiemens.		
	mlsonda	1,000 u Subministrament i instal·lació de sonda de conductivitat de 0 - 20.000 uS/cm, per la conductivitat de l'aigua a Milisiemens.	453,930	453,93
	mo008	0,450 h Oficial 1ª lampista.	25,320	11,39
	mo107	0,350 h Ajudant lampista.	21,720	7,60
	%	2,000 % Costos directes complementaris	472,920	9,46
		0,000 % Costos indirectes	482,380	0,000
		Total per u		482,38
		Són QUATRE-CENTS VUITANTA-DOS EUROS AMB TRENTA-VUIT CÈNTIMS per u.		
28	mlsondapu.	Subministrament i col·locació de sonda 0-14 pH amb prefiltrre, amb porta-sondes, amb xip electrònic i solucions tampó (pH7, pH10 i neutre). Completament muntat i en funcionament.		
	mlsondaph	1,000 u Subministrament i col·locació de sonda 0-14 pH amb prefiltrre, amb porta-sondes, amb xip electrònic i solucions tampó (pH7, pH10 i neutre).	389,760	389,76
	mo008	5,650 h Oficial 1ª lampista.	25,320	143,06
	mo107	3,750 h Ajudant lampista.	21,720	81,45
	%	2,000 % Costos directes complementaris	614,270	12,29
		0,000 % Costos indirectes	626,560	0,000
		Total per u		626,56
		Són SIS-CENTS VINT-I-SIS EUROS AMB CINQUANTA-SIS CÈNTIMS per u.		



JUSTIFICACIÓ DE PREUS

Nº	Ut	Descripció	Preu	Import
29	mlsondpot01	Subministrament i col·locació de sonda potencioestàtica 0-10 ppm amb membrana M48 i electròlit ECC1, càmera d'anàlisi en metacrilat transparent amb detector de cabdal, xip electrònic, amb dues vàlvules de pas, dos metres de canonada flexible. Tot muntat en un panell amb un prefiltre. Completament instal·lat i en funcionament.		
	mlsondpot	1,000 u Sonda potencioestàtica 0-10 ppm amb membrana M48 i electròlit ECC1	2.454,830	2.454,83
	mo008	9,850 h Oficial 1ª lampista.	25,320	249,40
	mo107	8,650 h Ajudant lampista.	21,720	187,88
	%	2,000 % Costos directes complementaris	2.892,110	57,84
		0,000 % Costos indirectes	2.949,950	0,000
			Total per u	2.949,95

Són DOS MIL NOU-CENTS QUARANTA-NOU EUROS AMB NORANTA-CINC CÈNTIMS per u.

30	mlsuport01n	Subministrament i col·locació de guies metàl·liques amb mordasses per subjecció de les canonades de la bateria del sistema de filtratge. S'inclouen els cargols tipus HUS-P per poder regular la posició de les guies i de les canonades en qualsevol posició. Amb acabament galvanitzat per espais amb un índex d'humitat elevat. S'inclou el muntatge per posterior col·locació del sistema de bateries del filtratge.		
	mlguies	1,000 m Subministrament i col·locació de guies metàl·liques amb mordasses per subjecció de les canonades de la bateria del sistema de filtratge.	33,080	33,08
	mo008	0,150 h Oficial 1ª lampista.	25,320	3,80
	mo107	0,150 h Ajudant lampista.	21,720	3,26
	%	2,000 % Costos directes complementaris	40,140	0,80
		0,000 % Costos indirectes	40,940	0,000
			Total per m	40,94

Són QUARANTA EUROS AMB NORANTA-QUATRE CÈNTIMS per m.



JUSTIFICACIÓ DE PREUS

Nº	Ut	Descripció	Preu	Import
31	mlvalvula u	Vàlvula tri-funcional d'1". Vàlvula ventosa d'efecte automàtic per eliminar l'aire de les conduccions d'aigua a baixa pressió. Am resistència de cops d'aire fins a 70 bar. Unió de rosca d'1" Mecanisme d'autoneteja, hermètica i sense goteig a baixes pressions. Amb capacitat de purga de fins a 160 m3/h. Totalment instal·lada		
	mlvalvula01	1,000 1	Vàlvula tri-funcional d'1". Vàlvula ventosa d'efecte automàtic per eliminar l'aire de les conduccions d'aigua a baixa pressió.	89,120 89,12
	mo107	0,650 h	Ajudant lampista.	21,720 14,12
	mo008	0,650 h	Oficial 1ª lampista.	25,320 16,46
	%	2,000 %	Costos directes complementaris	119,700 2,39
		0,000 %	Costos indirectes	122,090 0,000
			Total per u	122,09
		Són CENT VINT-I-DOS EUROS AMB NOU CÈNTIMS per u.		
32	mlvisor01 1	Subministrament i col·locació de visor de líquids de diàmetre 125 mm, amb brides tipus SOCKET PN 10		
	mlvisor	1,000 u	Subministrament i col·locació de visor de líquids de diàmetre 125 mm, amb brides tipus SOCKET PN 10	86,240 86,24
	mo008	0,450 h	Oficial 1ª lampista.	25,320 11,39
	mo107	0,300 h	Ajudant lampista.	21,720 6,52
	%	2,000 %	Costos directes complementaris	104,150 2,08
		0,000 %	Costos indirectes	106,230 0,000
			Total per 1	106,23
		Són CENT SIS EUROS AMB VINT-I-TRES CÈNTIMS per 1.		



JUSTIFICACIÓ DE PREUS

Nº	Ut	Descripció	Preu	Import
33	mtfiltre01 u	Filtre 1600 - 110 FB de 2,5 BAR, de polièster bobinat amb fibra de vidre HAYWARD o similar, amb pas d'home superior de tancament ràpid. Col·lectors en graella. Un desguàs per a aigua i un altre per sorra. Entrada i sortida amb brida boja en PVC. Ancoratges d'elevació. Manòmetre de control de pressió màxima i treball del filtre. Per a una pressió màxima admissible determinada que no ha de superar-se i significa el valor màxim de pressió que poden suportar de forma puntual. Fabricat segons les normatives europees, especialment pel que fa a les proves hidràuliques (1,5 vegades la pressió màxima de treball), les connexions d'entrada i sortida (brides S / DIN) així com els càlculs que determinen les zones d'expansió, velocitats i cabals de filtració.		
	mtfil1600	1,000 1 Filtro 1600 - 110 FB 2,5 BAR	4.103,240	4.103,24
	mo107	7,750 h Ajudant lampista.	21,720	168,33
	mo008	7,750 h Oficial 1ª lampista.	25,320	196,23
	mo102	4,350 h Ajudant electricista.	21,720	94,48
	mo003	2,850 h Oficial 1ª electricista.	25,320	72,16
	%	2,000 % Costos directes complementaris	4.634,440	92,69
		0,000 % Costos indirectes	4.727,130	0,000
		Total per u		4.727,13

Són QUATRE MIL SET-CENTS VINT-I-SET EUROS AMB TRETZE CÈNTIMS per u.



JUSTIFICACIÓ DE PREUS

Nº	Ut	Descripció	Preu	Import	
34	QAB211	m ²			
		<p>Coberta plana transitable, no ventilada, amb enrajolat fix, tipus convencional, pendent del 1% al 5%, per a trànsit de vianants públic. FORMACIÓ DE PENDENTS: mitjançant vorada de tremujals, aiguafons i juntes amb mestres de maó ceràmic buit doble i capa de formigó lleuger, de resistència a compressió 2,0 MPa i 690 kg/m³ de densitat, confeccionat en obra amb argila expandida i ciment gris, amb espessor medi de 10 cm; amb capa de regularització de morter de ciment, industrial, M-5 de 2 cm d'espessor, acabat remolinat; BARRERA DE VAPOR: film de polietilè; AÏLLAMENT TÈRMIC: panell rígid de poliestirè extrudit, de superfície llisa i mecanitzat lateral de mitja mossa, de 50 mm d'espessor, resistència a compressió ≥ 300 kPa; CAPA SEPARADORA SOTA CAPA DE COMPRESSIÓ: geotèxtil no teixit compost per fibres de polièster unides per tiretes, (150 g/m²); CAPA DE COMPRESSIÓ: morter de ciment CEM II/B-P 32,5 N tipus M-10 de 4 cm d'espessor; IMPERMEABILITZACIÓ: tipus monocapa, adherida, formada per una làmina impermeabilitzant flexible tipus EVAC composta d'un doble full de poliolefina termoplàstica amb acetat de vinil etilè, amb ambdues cares revestides de fibres de polièster no teixides, de 0,8 mm d'espessor i 625 g/m², fixada al suport en tota la seva superfície mitjançant adhesiu cimentós millorat C2 E, i cavallaments fixats amb adhesiu cimentós millorat C2 E S1.</p> <p>Inclou: Replanteig dels punts singulars. Replanteig dels pendents i traçat de tremujals, aiguafons i juntes. Formació de pendents mitjançant vorada de tremujals, aiguafons i juntes amb mestres de maó. Replè de juntes amb poliestirè expandit. Abocada i reglejat del formigó lleuger fins arribar al nivell de coronació de les mestres. Abocament, estesa i reglejat del morter de regularització. Col·locació de la barrera de vapor. Revisió de la superfície base en la que es realitza la fixació de l'aïllament d'acord amb les exigències de la tècnica a emprar. Tall, ajust i col·locació de l'aïllament. Col·locació de la capa separadora sota capa de compressió. Execució de la base de morter. Neteja i preparació de la superfície. Aplicació de l'adhesiu cimentós. Col·locació de la impermeabilització. Abocat, estès i reglejat del material d'unió o anivellació. Replanteig dels junts del paviment. Replantejament del paviment i faixat de juntes i punts singulars.</p> <p>Criteri d'amidament de projecte: Superfície mesurada en projecció horitzontal, segons documentació gràfica de Projecte, des de les cares interiors dels ampits o plastrons perimetrals que la limiten.</p> <p>Criteri de mesura d'obra: Es mesurarà, en projecció horitzontal, la superfície realment executada segons especificacions de Projecte, des de les cares interiors dels ampits o plastrons perimetrals que la limiten.</p> <p>Criteri de valoració econòmica: El preu no inclou l'execució i el segellat dels junts ni l'execució d'acabats en les trobades amb paraments i desaigües. No s'inclou la capa d'acabament.</p>			
mt04lcc010c	3,000	U	Maó ceràmic buit (totxana), per revestir, 29x14x9 cm, per a ús en fàbrica protegida (peça P), densitat 805 kg/m ³ , segons UNE-EN 771-1.	0,160	0,48
mt01arl030ab	0,105	m ³	Argila expandida, subministrada en sacs Big Bag, segons UNE-EN 13055-1.	110,290	11,58
mt08cem011a	20,000	kg	Ciment Pòrtland CEM II/B-L 32,5 R, color gris, en sacs, segons UNE-EN 197-1.	0,100	2,00
mt08aaa010a	0,012	m ³	Aigua.	1,500	0,02
mt16pea020b	0,010	m ²	Panell rígid de poliestirè expandit, segons UNE-EN 13163, mecanitzat lateral recte, de 20 mm d'espessor, resistència tèrmica 0,55 m ² K/W, conductivitat tèrmica 0,036 W/(mK), per junta de dilatació.	1,340	0,01
mt09mif010ca	0,038	t	Morter industrial per a obra de paleta, de ciment, color gris, categoria M-5 (resistència a compressió 5 N/mm ²), subministrat en sacs, segons UNE-EN 998-2.	33,860	1,29
mt15var010a	1,050	m ²	Barrera de vapor de film de polietilè de baixa densitat (LDPE), de 0,1 mm d'espessor i 100 g/m ² de massa superficial.	0,600	0,63



JUSTIFICACIÓ DE PREUS

Nº	Ut	Descripció	Preu	Import
mt16pxa010ac	1,050 m ²	Panell rígid de polièstirè extrudit, segons UNE-EN 13164, de superfície llisa i mecanitzat lateral de mitja mossa, de 50 mm d'espessor, resistència a compressió \geq 300 kPa, resistència tèrmica 1,5 m ² K/W, conductivitat tèrmica 0,034 W/(mK), Euroclasse E de reacció al foc segons UNE-EN 13501-1, amb codi de designació XPS-EN 13164-T1-CS(10/Y)300-DS(70,90)-DLT(2)5-CC(2/1,5/50)125-WL(T)0,7-WD(V)3-FTCD1.	3,500	3,68
mt14gsa020bc	1,050 m ²	Geotèxtil no teixit compost per fibres de polièster unides per tiretes, amb una resistència a la tracció longitudinal de 1,88 kN/m, una resistència a la tracció transversal de 1,49 kN/m, una obertura de con a l'assaig de perforació dinàmica segons UNE-EN ISO 13433 inferior a 40 mm, resistència CBR a punxonament 0,3 kN i una massa superficial de 150 g/m ² , segons UNE-EN 13252.	0,520	0,55
mt09mor010e	0,040 m ³	Morter de ciment CEM II/B-P 32,5 N tipus M-10, confeccionat en obra con 380 kg/m ³ de ciment i una proporció en volum 1/4.	133,300	5,33
mt09mcr250a	4,000 kg	Adhesiu cimentós millorat, C2 E, amb temps obert ampliat, segons UNE-EN 12004, per a la fixació de geomembranes, compost per ciments especials, àrids seleccionats i resines sintètiques.	0,700	2,80
mt15rev010a	1,100 m ²	Làmina impermeabilitzant flexible tipus EVAC, composta d'un doble full de poliolefina termoplàstica amb acetat de vinil etilè, amb ambdues cares revestides de fibres de polièster no teixides, de 0,8 mm d'espessor i 625 g/m ² , segons UNE-EN 13956.	12,510	13,76
mq06hor010	0,063 h	Formigonera.	1,680	0,11
mo020	0,174 h	Oficial 1 ^a construcció.	21,500	3,74
mo113	0,522 h	Peó ordinari construcció.	19,150	10,00
mo029	0,197 h	Oficial 1 ^a aplicador de làmines impermeabilitzants.	21,500	4,24
mo067	0,197 h	Ajudant aplicador de làmines impermeabilitzants.	19,150	3,77
mo054	0,058 h	Oficial 1 ^a muntador d'aïllaments.	21,500	1,25
mo101	0,058 h	Ajudant muntador d'aïllaments.	19,150	1,11
%	2,000 %	Costos directes complementaris	66,350	1,33
	0,000 %	Costos indirectes	67,680	0,000
			Total per m²	67,68

Són SEIXANTA-SET EUROS AMB SEIXANTA-VUIT CÈNTIMS per m².



JUSTIFICACIÓ DE PREUS

Nº	Ut	Descripció	Preu	Import
35	RFS010	m ² Aplicació manual de dues mans de pintura al silicat color a escollir, acabat mat, textura llisa, la primera mà diluïda amb un 15% de diluent a base de solucions de silicat potàssic i emulsions acríliques i la següent diluïda amb un 5% d'el mateix producte, (rendiment: 0,15 l/m ² cada mà); prèvia aplicació d'una mà d'emprimació reguladora de l'absorció a base de solucions de silicat potàssic i emulsions acríliques, sobre parament exterior de morter. Inclou: Preparació, neteja i escatol previ del suport. Preparació de la mescla. Aplicació d'una mà de fons. Aplicació de dues mans d'acabat. Criteri d'amidament de projecte: Superfície mesurada segons documentació gràfica de Projecte, amb el mateix criteri que el suport base. Criteri de mesura d'obra: Es mesurarà la superfície realment executada segons especificacions de Projecte, amb el mateix criteri que el suport base. Criteri de valoració econòmica: El preu inclou la protecció dels elements de l'entorn que puguin veure's afectats durant els treballs i la resolució de punts singulars.		
	mt27pfs020b	0,097 l Emprimació reguladora de l'absorció a base de solucions de silicat potàssic i emulsions acríliques, per a aplicar amb brotxa, corró o pistola.	11,750	1,14
	mt27psi010t	0,300 l Pintura per a exterior, a base de silicat potàssic, color a escollir, acabat mat, textura llisa, permeable al vapor d'aigua i resistent als raigs UV i als àlcalis; per a aplicar amb brotxa, corró o pistola, segons UNE-EN 1504-2.	11,670	3,50
	mo038	0,169 h Oficial 1 ^a pintor.	21,500	3,63
	mo076	0,169 h Ajudant pintor.	19,150	3,24
	%	2,000 % Costos directes complementaris	11,510	0,23
		0,000 % Costos indirectes	11,740	0,000
			Total per m²	11,74

Són ONZE EUROS AMB SETANTA-QUATRE CÈNTIMS per m².



JUSTIFICACIÓ DE PREUS

Nº	Ut	Descripció	Preu	Import
36	RNI010	m ²		
		Aplicació manual d'una mà d'emprimació sintètica antioxidant d'assecat ràpid, color gris, acabat mat, a base de resines alquídiques, pigments orgànics, pigments inorgànics, pigments antioxidants i dissolvent formulat a base d'una mescla d'hidrocarburs (rendiment: 0,125 l/m ²), sobre estructura metàl·lica de perfils laminats d'acer. Inclou: Preparació i neteja de la superfície suport. Aplicació d'una mà d'emprimació. Criteri d'amidament de projecte: Superfície mesurada segons documentació gràfica de Projecte. Criteri de mesura d'obra: Es mesurarà la superfície realment executada segons especificacions de Projecte.		
	mt27pmr010a	0,125 l	Emprimació sintètica antioxidant d'assecat ràpid, color gris, acabat mat, a base de resines alquídiques, pigments orgànics, pigments inorgànics, pigments antioxidants i dissolvent formulat a base d'una mescla d'hidrocarburs, per aplicar amb brotxa, corró o pistola sobre superfícies metàl·liques.	3,110 0,39
	mq07ple010bg	0,010 U	Lloguer diari de cistell elevador de braç articulat, motor dièsel, de 16 m d'altura màxima de treball, inclús manteniment i assegurança de responsabilitat civil.	120,600 1,21
	mo038	0,082 h	Oficial 1 ^a pintor.	21,500 1,76
	mo076	0,082 h	Ajudant pintor.	19,150 1,57
	%	2,000 %	Costos directes complementaris	4,930 0,10
		0,000 %	Costos indirectes	5,030 0,000
			Total per m²	5,03

Són CINC EUROS AMB TRES CÈNTIMS per m².



JUSTIFICACIÓ DE PREUS

Nº	Ut	Descripció	Preu	Import
37	RSG010	m ² Subministrament i execució de paviment mitjançant el mètode de col·locació en capa fina, de rajoles ceràmiques de gres rústic, de 45x45 cm, 10 €/m ² , capacitat d'absorció d'aigua E<3%, grup AI, segons UNE-EN 14411, amb resistència al lliscament Rd>45 segons UNE-ENV 12633 i lliscabilitat classe 3 segons CTE; rebudes amb adhesiu cimentós d'enduriment normal, C1 sense cap característica addicional, color gris amb doble encolat, i rejuntades amb morter de junts cimentós tipus L, color blanc, per junts de fins a 3 mm. Inclús neteja, comprovació de la superfície suport, replantejaments, talls, formació de juntes perimetrals contínues, d'amplada no menor de 5 mm, en els límits amb parets, pilars exempts i elevacions de nivell i, en el seu cas, junts de partició i junts estructurals existents en el suport, talls, eliminació del material sobrant del rejuntat i neteja final del paviment. Inclou: Neteja i comprovació de la superfície suport. Replanteig dels nivells d'acabat. Replanteig de la disposició de les peces i junts de moviment. Aplicació de l'adhesiu. Col·locació de les rajoles a punta de paleta. Formació de junts de partició, perimetrals i estructurals. Rejuntat. Eliminació i neteja del material sobrant. Neteja final del paviment. Criteri d'amidament de projecte: Superfície útil, mesura segons documentació gràfica de Projecte. No s'ha incrementat l'amidament per trencaments i retallades, ja que en la descomposició s'ha considerat un 5% més de peces. Criteri de mesura d'obra: Es mesurarà la superfície realment executada segons especificacions de Projecte.		
	mt09mcr021g	6,000 kg Adhesiu cimentós d'enduriment normal, C1 segons UNE-EN 12004, color gris.	0,350	2,10
	mt18bcr010gk...	1,050 m ² Rajola ceràmica de gres rústic, 45x45 cm, 10,00€/m ² , capacitat d'absorció d'aigua E<3%, grup AI, segons UNE-EN 14411, resistència al lliscament Rd>45 segons UNE-ENV 12633, lliscabilitat classe 3 segons CTE.	10,000	10,50
	mt09mcp020bv	0,100 kg Morter de junts cimentós tipus L, color blanc, per junts de fins a 3 mm, compost per ciment blanc d'alta resistència i additius especials.	1,620	0,16
	mo023	0,371 h Oficial 1 ^a enrajolador.	21,500	7,98
	mo061	0,186 h Ajudant enrajolador.	19,150	3,56
	%	2,000 % Costos directes complementaris	24,300	0,49
		0,000 % Costos indirectes	24,790	0,000
		Total per m²		24,79

Són VINT-I-QUATRE EUROS AMB SETANTA-NOU CÈNTIMS per m².



JUSTIFICACIÓ DE PREUS

Nº	Ut	Descripció	Preu	Import
38	UPC020 U	<p>Quadre elèctric de comandament i protecció per piscina de 25x12,5x1,55 m (volum 465 m³), amb caixa estanc, diferencial de alta sensibilitat, arrencador, relè tèrmic de protecció de motor, selectors, rellotge programador manual-automàtic, pilots de senyalització marxa-parada i ploms de protecció, tot això cablejat i muntat interiorment i unit a motor sota tub d'acer. Totalment instal·lat i en funcionament.</p> <p>S'inclou la connexió entre el quadre elèctric i la motobomba.</p> <p>S'inclouen les boies de nivell col·locades en el dipòsit regulador.</p> <p>Inclou: Replanteig. Col·locació de la caixa per al quadre. Muntatge dels components.</p> <p>Criteri d'amidament de projecte: Nombre d'unitats previstes, segons documentació gràfica de Projecte.</p> <p>Criteri de mesura d'obra: Es mesurarà el nombre d'unitats realment executades segons especificacions de Projecte.</p>		
mt47pec050a	1,000 U	Quadre elèctric de comandament i protecció per piscina de 8x4x1,5 m (volum 48 m ³) amb les proteccions necessàries per alimentar a tots els equipaments electrònics i connexió de terra.	1.001,260	1.001,26
mo003	2,087 h	Oficial 1 ^a electricista.	25,320	52,84
mo102	2,087 h	Ajudant electricista.	21,720	45,33
%	2,000 %	Costos directes complementaris	1.099,430	21,99
	0,000 %	Costos indirectes	1.121,420	0,000
			Total per U	1.121,42

Són MIL CENT VINT-I-U EUROS AMB QUARANTA-DOS CÈNTIMS per U.

39	UPE010b U	<p>Escala d'accés per a piscina, de tub de 43 mm de diàmetre, amb 5 esglaons i passamans simètric, d'acer inoxidable AISI 316, acabat polit brillant, fixada amb ancoratges dotats de mecanisme per a connexió equipotencial. Inclús replanteig, ancoratges, topalls, embellidors, junts, tacs i cargols. Totalment muntada i provada per l'empresa instal·ladora.</p> <p>Inclou: Replanteig. Col·locació i fixació d'accessoris i peces especials.</p> <p>Criteri d'amidament de projecte: Nombre d'unitats previstes, segons documentació gràfica de Projecte.</p> <p>Criteri de mesura d'obra: Es mesurarà el nombre d'unitats realment executades segons especificacions de Projecte.</p>		
mt47pep010o	1,000 U	Escala d'accés per a piscina, de tub de 43 mm de diàmetre, amb 5 esglaons i passamans simètric, d'acer inoxidable AISI 316, acabat polit brillant, amb ancoratges dotats de mecanisme per a connexió equipotencial, topalls, embellidors, junts, tacs i cargols.	475,640	475,64
mt09moe040	2,000 U	Morter expansiu.	3,500	7,00
mo041	2,319 h	Oficial 1 ^a construcció d'obra civil.	21,500	49,86
mo087	2,319 h	Ajudant construcció d'obra civil.	19,150	44,41
%	2,000 %	Costos directes complementaris	576,910	11,54
	0,000 %	Costos indirectes	588,450	0,000
			Total per U	588,45

Són CINQ-CENTS VUITANTA-VUIT EUROS AMB QUARANTA-CINC CÈNTIMS per U.



JUSTIFICACIÓ DE PREUS

Nº	Ut	Descripció	Preu	Import
40	UPE010c U	Escalera d'accés per a piscina, de tub de 43 mm de diàmetre, amb 2 esglaons i passamans simètric, d'acer inoxidable AISI 316, acabat polit brillant, fixada amb ancoratges dotats de mecanisme per a connexió equipotencial. Inclús replanteig, ancoratges, topalls, embellidors, junts, tacs i cargols. Totalment muntada i provada per l'empresa instal·ladora. Inclou: Replanteig. Col·locació i fixació d'accessoris i peces especials. Criteri d'amidament de projecte: Nombre d'unitats previstes, segons documentació gràfica de Projecte. Criteri de mesura d'obra: Es mesurarà el nombre d'unitats realment executades segons especificacions de Projecte.		
	mt47pep010i	1,000 U Escalera d'accés per a piscina, de tub de 43 mm de diàmetre, amb 2 esglaons i passamans simètric, d'acer inoxidable AISI 316, acabat polit brillant, amb ancoratges dotats de mecanisme per a connexió equipotencial, topalls, embellidors, junts, tacs i cargols.	386,940	386,94
	mt09moe040	2,000 U Morter expansiu.	3,500	7,00
	mo041	2,319 h Oficial 1ª construcció d'obra civil.	21,500	49,86
	mo087	2,319 h Ajudant construcció d'obra civil.	19,150	44,41
	%	2,000 % Costos directes complementaris	488,210	9,76
		0,000 % Costos indirectes	497,970	0,000
		Total per U		497,97

Són QUATRE-CENTS NORANTA-SET EUROS AMB NORANTA-SET CÈNTIMS per U.



JUSTIFICACIÓ DE PREUS

Nº	Ut	Descripció	Preu	Import
41	UPE040 U	Dutxa amb temporitzador per a piscina, d'acer inoxidable AISI 316L, amb placa base de 175x150 mm, amb ruixador i polsador temporitzat, fixada a una superfície suport (no inclosa en aquest preu), amb ancoratges dotats de mecanisme per a connexió equipotencial. Inclús replanteig, ràcord de connexió, ancoratges, canonades per a conducció d'aigua, elements d'ancoratge, i eliminació i neteja del material sobrant. Totalment muntada i provada per l'empresa instal·ladora. Inclou: Replanteig. Muntatge de la dutxa. Eliminació i neteja del material sobrant. Criteri d'amidament de projecte: Nombre d'unitats previstes, segons documentació gràfica de Projecte. Criteri de mesura d'obra: Es mesurarà el nombre d'unitats realment executades segons especificacions de Projecte.		
	mt47pei010a	1,000 U Dutxa amb temporitzador per a piscina, d'acer inoxidable AISI 316L, amb placa base de 175x150 mm, amb ruixador i polsador temporitzat, amb temps de flux de 30, cabal de 8 l/min, ràcord de connexió de 1/2" i ancoratges.	548,000	548,00
	mt47pep041	1,000 U Repercussió per instal·lació de dutxa exterior en àrea de piscina. Inclou els materials necessaris per a la formació del plat de dutxa, instal·lació d'escomesa d'aigua, instal·lació de desguassos i connexions a la xarxes principals.	390,000	390,00
	mt09reh330	0,200 kg Morter de resina epoxi amb sorra de sílice, d'enduriment ràpid, per a reblert d'ancoratges.	5,000	1,00
	mo107	0,560 h Ajudant lampista.	21,720	12,16
	%	2,000 % Costos directes complementaris	951,160	19,02
		0,000 % Costos indirectes	970,180	0,000
		Total per U		970,18

Són NOU-CENTS SETANTA EUROS AMB DIVUIT CÈNTIMS per U.

42	UPE070 U	Salvavides per a piscina, de plàstic, color taronja, amb perxa, de 730 mm de diàmetre, d'acer inoxidable AISI 304, acabat polit brillant, inclús cargols papallona. Totalment muntat i provat per l'empresa instal·ladora. Inclou: Muntatge i fixació dels components. Criteri d'amidament de projecte: Nombre d'unitats previstes, segons documentació gràfica de Projecte. Criteri de mesura d'obra: Es mesurarà el nombre d'unitats realment executades segons especificacions de Projecte.		
	mt47pep070b	1,000 U Salvavides per a piscina, de plàstic, color taronja, amb perxa, de 730 mm de diàmetre, d'acer inoxidable AISI 304, acabat polit brillant, inclús cargols papallona.	264,190	264,19
	mo080	0,232 h Ajudant muntador.	21,750	5,05
	%	2,000 % Costos directes complementaris	269,240	5,38
		0,000 % Costos indirectes	274,620	0,000
		Total per U		274,62

Són DOS-CENTS SETANTA-QUATRE EUROS AMB SEIXANTA-DOS CÈNTIMS per U.



JUSTIFICACIÓ DE PREUS

Nº	Ut	Descripció	Preu	Import
43	UPM010 U	Skimmer amb boca ampla, de resines termoplàstiques d'ABS, color blanc, amb tapa rodona, flotador de comporta, vàlvula de clapeta per a regulació de cabal i cistell per recollir fulles, amb prefiltrat higiènic d'un sol ús. Inclús peces de connexió. Tapeta giratòria regulable. Tapa abatible amb subjecció mitjançant barilles de ABS fàcilment recanviables, amb possibilitat de regular l'alçada mitjançant extensió vertical. Inclou: Muntatge, connexionat i comprovació del seu correcte funcionament. Criteri d'amidament de projecte: Nombre d'unitats previstes, segons documentació gràfica de Projecte. Criteri de mesura d'obra: Es mesurarà el nombre d'unitats realment executades segons especificacions de Projecte.		
	mt47ped030b	1,000 U Skimmer amb boca ampla, de resines termoplàstiques d'ABS, color blanc, amb tapa quadrada, flotador de comporta, vàlvula de clapeta per a regulació de cabal i cistell per recollir fulles, inclús peces de connexió.	67,550	67,55
	mt47ped035	1,000 U Prefiltrat higiènic d'un sol ús per a cistell per recollir fulles.	2,280	2,28
	mo008	1,250 h Oficial 1ª lampista.	25,320	31,65
	mo107	1,250 h Ajudant lampista.	21,720	27,15
	mo020	1,350 h Oficial 1ª construcció.	21,500	29,03
	mo112	1,350 h Peó especialitzat construcció.	19,750	26,66
	%	2,000 % Costos directes complementaris	184,320	3,69
		0,000 % Costos indirectes	188,010	0,000
		Total per U		188,01

Són CENT VUITANTA-VUIT EUROS AMB U CÈNTIM per U.



JUSTIFICACIÓ DE PREUS

Nº	Ut	Descripció	Preu	Import
44	UPM020 U	Bonera circular de piscina, e poliester reforçat amb FV, de dimensions 250x250, color blanc, de sortida vertical de 40 mm de diàmetre i horitzontal de 50 mm de diàmetre, amb amb reixeta plana dd'acer inoxidable (AISI 304 L). Inclou: Muntatge, connexionat i comprovació del seu correcte funcionament. Criteri d'amidament de projecte: Nombre d'unitats previstes, segons documentació gràfica de Projecte. Criteri de mesura d'obra: Es mesurarà el nombre d'unitats realment executades segons especificacions de Projecte.		
	mt47ped050a	1,000 U Bonera cuadrada de piscina, de poliester reforçat amb FV, de dimensions 250x250,color blanc, de sortida vertical de 40 mm de diàmetre i horitzontal de 50 mm de diàmetre, amb reixeta plana dd'acer inoxidable (AISI 304 L)	235,320	235,32
	mo008	1,250 h Oficial 1ª lampista.	25,320	31,65
	mo107	1,250 h Ajudant lampista.	21,720	27,15
	mo020	0,850 h Oficial 1ª construcció.	21,500	18,28
	mo112	0,670 h Peó especialitzat construcció.	19,750	13,23
	%	2,000 % Costos directes complementaris	325,630	6,51
		0,000 % Costos indirectes	332,140	0,000
		Total per U		332,14

Són TRES-CENTS TRENTA-DOS EUROS AMB CATORZE CÈNTIMS per U.

45	UPM040 U	Bec d'impulsió, de resines termoplàstiques d'ABS, color blanc, per encolar a tub de 50 mm de diàmetre. Inclou: Muntatge, connexionat i comprovació del seu correcte funcionament. Criteri d'amidament de projecte: Nombre d'unitats previstes, segons documentació gràfica de Projecte. Criteri de mesura d'obra: Es mesurarà el nombre d'unitats realment executades segons especificacions de Projecte.		
	mt47ped040a	1,000 U Bec d'impulsió, de resines termoplàstiques d'ABS, color blanc, per encolar a tub de 50 mm de diàmetre.	8,180	8,18
	mo008	0,750 h Oficial 1ª lampista.	25,320	18,99
	mo107	0,350 h Ajudant lampista.	21,720	7,60
	mo020	0,560 h Oficial 1ª construcció.	21,500	12,04
	mo112	0,680 h Peó especialitzat construcció.	19,750	13,43
	%	2,000 % Costos directes complementaris	60,240	1,20
		0,000 % Costos indirectes	61,440	0,000
		Total per U		61,44

Són SEIXANTA-U EUROS AMB QUARANTA-QUATRE CÈNTIMS per U.



JUSTIFICACIÓ DE PREUS

Nº	Ut	Descripció	Preu	Import
46	UPM041 U	Bec d'aspiració, de resines termoplàstiques d'ABS, color blanc, per encolar a tub de 50 mm de diàmetre. Inclou: Muntatge, connexionat i comprovació del seu correcte funcionament. Criteri d'amidament de projecte: Nombre d'unitats previstes, segons documentació gràfica de Projecte. Criteri de mesura d'obra: Es mesurarà el nombre d'unitats realment executades segons especificacions de Projecte.		
	mt47ped040b	1,000 U Bec d'aspiració, de resines termoplàstiques d'ABS, color blanc, per encolar a tub de 50 mm de diàmetre.	5,360	5,36
	mo008	0,750 h Oficial 1ª lampista.	25,320	18,99
	mo107	0,350 h Ajudant lampista.	21,720	7,60
	mo020	0,560 h Oficial 1ª construcció.	21,500	12,04
	mo112	0,680 h Peó especialitzat construcció.	19,750	13,43
	%	2,000 % Costos directes complementaris	57,420	1,15
		0,000 % Costos indirectes	58,570	0,000
		Total per U		58,57

Són CINQUANTA-VUIT EUROS AMB CINQUANTA-SET CÈNTIMS per U.

47	UPM045 u	Subministrament i col·locació de tapa anti-remolins produïts per l'aspiració de la bomba. Cabdal recomanat V=0,3 m/s, 23,8 m3/h. amb reixeta de plàstic i 19,8 m3/h amb reixeta d'acer inoxidable. Cabdal màxim V=0,5 m/s, 39,7 m3/h. amb reixeta de plàstic i 33 m3/h amb reixeta d'acer inoxidable. Inclou: Muntatge, connexionat i comprovació del seu correcte funcionament. Criteri d'amidament de projecte: Nombre d'unitats previstes, segons documentació gràfica de Projecte. Criteri de mesura d'obra: Es mesurarà el nombre d'unitats realment executades segons especificacions de Projecte.		
	mlantirem	1,000 u Tapa anti-remolins produïts per l'aspiració de la bomba. Cabdal recomanat V=0,3 m/s, 23,8 m3/h. amb reixeta de plàstic i 19,8 m3/h amb reixeta d'acer inoxidable. Cabdal màxim V=0,5 m/s, 39,7 m3/h. amb reixeta de plàstic i 33 m3/h amb reixeta d'acer inoxidable.	95,700	95,70
	mo008	0,300 h Oficial 1ª lampista.	25,320	7,60
	mo107	0,300 h Ajudant lampista.	21,720	6,52
	%	2,000 % Costos directes complementaris	109,820	2,20
		0,000 % Costos indirectes	112,020	0,000
		Total per u		112,02

Són CENT DOTZE EUROS AMB DOS CÈNTIMS per u.



JUSTIFICACIÓ DE PREUS

Nº	Ut	Descripció	Preu	Import
48	UPR010	m		
		Formació de vora de piscina amb peces de gres esmaltat extrusionat, antilliscants, de 310x334x54 mm, rebuda amb morter de ciment, industrial, M-5. Inclús tractament de juntes, muntatge, col·locació i rebuda. Inclou: Replanteig de les peces. Col·locació amb morter de les peces alineades, amb un lleuger pendent fins a l'exterior. Replé de juntes i neteja de les peces. Criteri d'amidament de projecte: Longitud mesurada segons documentació gràfica de Projecte. Criteri de mesura d'obra: Es mesurarà la longitud realment executada segons especificacions de Projecte.		
	mt20bpg010a	1,050 m	Peces de gres esmaltat extrusionat, antilliscants, de 310x334x54 mm, per a vora de piscina.	29,920 31,42
	mt08aaa010a	0,006 m ³	Aigua.	1,500 0,01
	mt09mif010ca	0,028 t	Mortor industrial per a obra de paleta, de ciment, color gris, categoria M-5 (resistència a compressió 5 N/mm ²), subministrat en sacs, segons UNE-EN 998-2.	33,860 0,95
	mt09moe030	0,001 m ³	Mortor especial extrafi.	123,500 0,12
	mo041	0,287 h	Oficial 1ª construcció d'obra civil.	21,500 6,17
	mo087	0,241 h	Ajudant construcció d'obra civil.	19,150 4,62
	%	2,000 %	Costos directes complementaris	43,290 0,87
		0,000 %	Costos indirectes	44,160 0,000
			Total per m	44,16

Són QUARANTA-QUATRE EUROS AMB SETZE CÈNTIMS per m.



JUSTIFICACIÓ DE PREUS

Nº	Ut	Descripció	Preu	Import	
49	UPR020	m			
		Formació de canaleta en cantell de piscina composta per peces prefabricades de formigó per recollida d'aigües de 30 cm d'ample, col·locades sobre solera de formigó en massa HM-20/B/20/I de 10 cm de gruix, rebudes amb morter de ciment, industrial, M-5, arrebossades i brunyides interiorment amb morter de ciment, industrial, amb additiu hidròfug, M-15, amb angles arrodonits i posterior revestiment amb polièster reforçat amb fibra de vidre. Inclús reixeta amb textura antilliscant en material plàstic de 340 mm d'ample, emboetat entre si amb dispositiu d'unió articulada, perfil suport i peces especials de cantonada. Inclou: Formació de solera. Replanteig del recorregut de la canaleta de drenatge. Muntatge de les peces prefabricades. Formació de forats per connexionat de tubs. Acoblament i rejuntat dels col·lectors a la canaleta de drenatge. Formació del revestiment superficial. Col·locació de la reixeta. Comprovació del seu correcte funcionament. Criteri d'amidament de projecte: Longitud mesurada segons documentació gràfica de Projecte. Criteri de mesura d'obra: Es mesurarà la longitud realment executada segons especificacions de Projecte.			
	mt10hmf010Mm	0,050 m ³	Formigó HM-20/B/20/I, fabricat en central.	64,130	3,21
	mt11cah010	1,050 m	Canaleta prefabricada de formigó per recollida d'aigües, de 30 cm d'ample, inclús peces especials.	5,200	5,46
	mt08aaa010a	0,016 m ³	Aigua.	1,500	0,02
	mt09mif010ca	0,056 t	Mortor industrial per a obra de paleta, de ciment, color gris, categoria M-5 (resistència a compressió 5 N/mm ²), subministrat en sacs, segons UNE-EN 998-2.	33,860	1,90
	mt09mif010la	0,019 t	Mortor industrial per a obra de paleta, de ciment, color gris, amb additiu hidròfug, categoria M-15 (resistència a compressió 15 N/mm ²), subministrat en sacs, segons UNE-EN 998-2.	41,790	0,79
	mt47prp030	1,000 m ²	Malla de fibra de vidre.	2,210	2,21
	mt47prp040	0,750 kg	Resina de polièster.	6,950	5,21
	mt47prp010	1,050 m	Reixeta de PVC de 34 cm d'amplària per canaleta de piscina, de material plàstic amb textura antilliscant, fins i tot perfís suport i peces especials de cantonada.	25,500	26,78
	mt47prp020	1,000 U	Peces especials i material complementari.	0,850	0,85
	mo087	1,433 h	Ajudant construcció d'obra civil.	19,150	27,44
	mo041	0,781 h	Oficial 1ª construcció d'obra civil.	21,500	16,79
	%	2,000 %	Costos directes complementaris	90,660	1,81
		0,000 %	Costos indirectes	92,470	0,000
			Total per m		92,47

Són NORANTA-DOS EUROS AMB QUARANTA-SET CÈNTIMS per m.



JUSTIFICACIÓ DE PREUS

Nº	Ut	Descripció	Preu	Import
50	UPT010b	m ² Revestiment de mosaic de gres esmaltat, color blau, acabat antilliscant, format per tessell·les de 50x50x6 mm, muntades sobre peces de malla de 299x299 mm en terres i parets de vasos de piscines, rebudes amb adhesiu cimentós millorat, C2 TE, amb lliscament reduït i temps obert ampliat i morter de junts cimentós tipus L, color blanc, per junts de fins a 3 mm, compost per ciment blanc d'alta resistència i additius especials. Inclou: Neteja i humectació del parament a revestir. Col·locació d'una regla horitzontal a l'inici de l'enrajolat. Replanteig de les peces en el parament per l'especejament de les mateixes. Col·locació de les peces emprant plana de goma. Rejuntat. Neteja del parament. Criteri d'amidament de projecte: Superfície mesurada segons documentació gràfica de Projecte. Criteri de mesura d'obra: Es mesurarà la superfície realment executada segons especificacions de Projecte. Criteri de valoració econòmica: El preu no inclou la impermeabilització de la piscina.		
	mt18bdk015b	1,000 m ² Mosaic de gres esmaltat, color blau, acabat antilliscant, format per tessell·les de 50x50x6 mm, muntades sobre peces de malla de 299x299 mm.	16,820	16,82
	mt09mcp010ha	4,000 kg Adhesiu cimentós millorat, C2 TE, amb lliscament reduït i temps obert ampliat, segons UNE-EN 12004, color gris, per a la col·locació en capa fina de tot tipus de peces ceràmiques, sobre tot de gran format, en revestiments interiors i exteriors, especialment en façanes i paviments de grans superfícies, compost per ciment d'alta resistència, àrids seleccionats, additius i resines sintètiques.	0,580	2,32
	mt09mcp020bv	0,600 kg Morter de junts cimentós tipus L, color blanc, per junts de fins a 3 mm, compost per ciment blanc d'alta resistència i additius especials.	1,620	0,97
	mo024	0,391 h Oficial 1 ^a enrajolador.	21,500	8,41
	mo062	0,391 h Ajudant enrajolador.	19,150	7,49
	%	3,000 % Costos directes complementaris	36,010	1,08
		0,000 % Costos indirectes	37,090	0,000
		Total per m²		37,09

Són TRENTA-SET EUROS AMB NOU CÈNTIMS per m².

MÀ D'OBRA,
MAQUINÀRIA I
MATERIALS

Num. Codi	Denominació de la mà d'obra	Preu	Hores	Total
1 mo003	Oficial 1ª electricista.	25,320	11,487 h	290,85
2 mo008	Oficial 1ª lampista.	25,320	165,330 h	4.186,17
3 mo080	Ajudant muntador.	21,750	0,696 h	15,15
4 mo102	Ajudant electricista.	21,720	13,887 h	301,61
5 mo107	Ajudant lampista.	21,720	191,090 h	4.166,15
6 mo024	Oficial 1ª enrajolador.	21,500	154,046 h	3.313,37
7 mo029	Oficial 1ª aplicador de làmines impermeabilitzants.	21,500	11,591 h	249,48
8 mo038	Oficial 1ª pintor.	21,500	48,034 h	1.031,71
9 mo041	Oficial 1ª construcció d'obra civil.	21,500	86,920 h	1.868,63
10 mo043	Oficial 1ª ferrallista.	21,500	54,449 h	1.170,85
11 mo044	Oficial 1ª encofrador.	21,500	49,276 h	1.059,48
12 mo045	Oficial 1ª estructurista, en treballs de posada en obra del formigó.	21,500	5,320 h	114,56
13 mo047	Oficial 1ª muntador d'estructura metàl·lica.	21,500	22,438 h	481,71
14 mo054	Oficial 1ª muntador d'aïllaments.	21,500	3,413 h	73,55
15 mo019	Oficial 1ª soldador.	21,500	7,723 h	166,06
16 mo020	Oficial 1ª construcció.	21,500	123,744 h	2.660,28
17 mo023	Oficial 1ª enrajolador.	21,500	180,782 h	3.888,51
18 mo112	Peó especialitzat construcció.	19,750	404,587 h	7.990,60
19 mo061	Ajudant enrajolador.	19,150	90,634 h	1.734,72
20 mo087	Ajudant construcció d'obra civil.	19,150	130,976 h	2.508,40
21 mo090	Ajudant ferrallista.	19,150	80,311 h	1.537,95
22 mo091	Ajudant encofrador.	19,150	49,625 h	950,51
23 mo092	Ajudant estructurista, en treballs de posada en obra del formigó.	19,150	29,565 h	565,84
24 mo094	Ajudant muntador d'estructura metàl·lica.	19,150	14,084 h	269,51
25 mo101	Ajudant muntador d'aïllaments.	19,150	3,413 h	65,31
26 mo076	Ajudant pintor.	19,150	48,034 h	920,85
27 mo067	Ajudant aplicador de làmines impermeabilitzants.	19,150	11,591 h	221,83
28 mo062	Ajudant enrajolador.	19,150	154,046 h	2.950,91
29 mo113	Peó ordinari construcció.	19,150	480,566 h	9.204,98
			Total mà d'obra:	53.959,53

Num. Codi	Denominació de la maquinària	Preu	Quantitat	Total
1 mtfil1600	Filtro 1600 - 110 FB 2,5 BAR	4.103,240	2,000 l	8.206,48
2 mq06bhe010	Camió bomba estacionat a obra, per bombament de formigó.	170,000	3,274 h	556,53
3 mq07ple010bg	Lloguer diari de cistell elevador de braç articulat, motor dièsel, de 16 m d'altura màxima de treball, inclús manteniment i assegurança de responsabilitat civil.	120,600	0,220 U	26,62
4 mq01exn050c	Retroexcavadora sobre pneumàtics, de 85 kW, amb martell trencador.	65,000	237,782 h	15.455,84
5 mq01exn020b	Retroexcavadora hidràulica sobre pneumàtics, de 115 kW.	48,540	5,961 h	289,37
6 mq01ret010	Miniretrocarregadora sobre pneumàtics de 15 kW.	40,950	99,076 h	4.058,70
7 mq01pan010a	Pala carregadora sobre pneumàtics de 120 kW/1,9 m ³ .	40,230	0,514 h	20,56
8 mq02cia020j	Camió cisterna de 8 m ³ de capacitat.	40,080	0,514 h	20,56
9 mq01ret020b	Retrocarregadora sobre pneumàtics, de 70 kW.	36,520	11,015 h	402,04
10 mq04cap020aa	Camió de transport de 10 t amb una capacitat de 8 m ³ i 2 eixos.	24,970	90,864 h	2.268,83
11 mq08sol010	Equip d'oxitall, amb acetilè com combustible i oxigen com comburent.	7,180	22,906 h	163,89
12 mq05pdm110	Compressor portàtil dièsel mitja pressió 10 m ³ /min.	6,920	56,675 h	392,43
13 mq04res025aa	Cànon d'abocament per lliurament de residus inerts de formigons, morters i prefabricats, produïts a obres de construcció i/o demolició, en abocador específic, instal·lació de tractament de residus de construcció i demolició externa a l'obra o centre de valorització o eliminació de residus.	6,900	277,024 m ³	1.911,47
14 mq02rod010d	Safata vibrant de guiat manual, de 300 kg, amplada de treball 70 cm, reversible.	6,390	0,514 h	3,27
15 mq06vib020	Regla vibrant de 3 m.	4,670	25,789 h	120,26
16 mq05mai030	Martell pneumàtic.	4,080	113,350 h	461,99
17 mq06hor010	Formigonera.	1,680	3,707 h	6,47
			Total maquinària:	34.365,31

Num. Codi	Denominació del material	Preu	Quantitat	Total
1 mlclorador	Subministrament i instal·lació de clorador salino HYAWARD/KRIPSOL model AQR AQUARITE 350 o similar. Paràmetres de control opcionals: Redos, pH, Clor lliure ... Amb cèdula d'autoneteja, amb programació de canvi de polaritat, amb suport de cèdula de PVC transparent. Producció màxima 350 gr(h) Amb compliment de les normatives per piscines públiques d'acord amb el Reial Decret 742/2013.	14.278,680	1,000 u	14.278,68
2 mlsondpot	Sonda potenciostàtica 0-10 ppm amb membrana M48 i electròlit ECCL1, càmera d'anàlisi en metacrilat transparent amb detector de cabdal, xip electrònic, amb dues vàlvules de pas, dos metres de canonada flexible.	2.454,830	1,000 u	2.454,83
3 mlbateria	Bateria muntada amb cinc vàlvules de papallona, muntades sobre canonada de PN 10 i brides de PVC PN 16	1.326,920	2,000 l	2.653,84
4 mt47pec050a	Quadre elèctric de comandament i protecció per piscina de 8x4x1,5 m (volum 48 m ³) amb les proteccions necessàries per alimentar a tots els equipaments electrònics i connexió de terra.	1.001,260	1,000 U	1.001,26
5 mlbombrpre	Bomba amb prefiltrre model HAYWARD HCP 3800 o similar. Bomba centrífuga auto-aspirant fabricada amb termoplàstic reforçat amb fibra de vidre, amb turbina de Noryl reforçat, compatible amb aigua salada, motor TELF d'alta eficiència. Prefiltrre amb tapa transparent per facilitar el manteniment. Amb base reforçada per una bona ventilació del motor. Funcionament de 50 Hz a 2.850 rpm, IP65, aïllament classe F. Per motors trifàsics únicament. Completament muntada i en funcionament.	984,430	3,000 u	2.953,29
6 mt47pei010a	Dutxa amb temporitzador per a piscina, d'acer inoxidable AISI 316L, amb placa base de 175x150 mm, amb ruixador i polsador temporitzat, amb temps de flux de 30, cabal de 8 l/min, ràcord de connexió de 1/2" i ancoratges.	548,000	2,000 U	1.096,00
7 mt47pep010o	Escala d'accés per a piscina, de tub de 43 mm de diàmetre, amb 5 esglaons i passamans simètric, d'acer inoxidable AISI 316, acabat polit brillant, amb ancoratges dotats de mecanisme per a connexió equipotencial, topalls, embellidors, junts, tacs i cargols.	475,640	2,000 U	951,28
8 mlsonda	Subministrament i instal·lació de sonda de conductivitat de 0 - 20.000 uS/cm, per la conductivitat de l'aigua a Milisiemens.	453,930	1,000 u	453,93
9 mt47pep041	Repercussió per instal·lació de dutxa exterior en àrea de piscina. Inclou els materials necessaris per a la formació del plat de dutxa, instal·lació d'escomesa d'aigua, instal·lació de desguassos i connexions a la xarxes principals.	390,000	2,000 U	780,00
10 mlsondaph	Subministrament i col·locació de sonda 0-14 pH amb prefiltrre, amb porta-sondes, amb xip electrònic i solucions tampó (pH7, pH10 i neutre).	389,760	1,000 u	389,76

Num. Codi	Denominació del material	Preu	Quantitat	Total
11 mt47pep010i	Escala d'accés per a piscina, de tub de 43 mm de diàmetre, amb 2 esglaons i passamans simètric, d'acer inoxidable AISI 316, acabat polit brillant, amb ancoratges dotats de mecanisme per a connexió equipotencial, topalls, embellidors, junts, tacs i cargols.	386,940	2,000 U	773,88
12 mlbombdos	Bomba dosificadora de membrana PTFE electromagnètica amb cilindre i vàlvules de PVDF. Doble regulació manual del cabdal 0-20 i 0-100%. Cabdal màxim a 2 bar 10l/h. Cabdal màxim a 16 bar 7l/h. Monofàsica amb protecció IP65. Potència:40W	316,810	2,000 u	633,62
13 mt08eme075j	Estructura suport de sistema d'encofrat vertical, per a murs de formigó a dues cares, de fins a 3 m d'altura, formada per tornapunts metàl·lics per a estabilització i aplomat de la superfície encofrant.	275,000	0,256 U	70,43
14 mt47pep070b	Salvavides per a piscina, de plàstic, color taronja, amb perxa, de 730 mm de diàmetre, d'acer inoxidable AISI 304, acabat polit brillant, inclús cargols papallona.	264,190	3,000 U	792,57
15 mldiposit	Dipòsit cilíndric de polipropilè de 250 l amb tapa hermètica.	236,840	2,000 u	473,68
16 mt47ped050a	Bonera quadrada de piscina, de polièster reforçat amb FV, de dimensions 250x250,color blanc, de sortida vertical de 40 mm de diàmetre i horitzontal de 50 mm de diàmetre, amb reixeta plana dd'acer inoxidable (AISI 304 L)	235,320	2,000 U	470,64
17 mt08eme070a	Panells metàl·lics modulars, per encofrar murs de formigó de fins a 3 m d'altura.	190,000	0,256 m ²	48,66
18 mt09mor010e	Morter de ciment CEM II/B-P 32,5 N tipus M-10, confeccionat en obra con 380 kg/m ³ de ciment i una proporció en volum 1/4.	133,300	2,354 m ³	313,62
19 mt09moe030	Morter especial extrafí.	123,500	0,073 m ³	8,72
20 mt01arl030..	Argila expandida, subministrada en sacs Big Bag, segons UNE-EN 13055-1.	110,290	6,178 m ³	681,37
21 mlantirem	Tapa anti-remolins produïts per l'aspiració de la bomba. Cabdal recomanat V=0,3 m/s, 23,8 m ³ /h. amb reixeta de plàstic i 19,8 m ³ /h amb reixeta d'acer inoxidable. Cabdal màxim V=0,5 m/s, 39,7 m ³ /h. amb reixeta de plàstic i 33 m ³ /h amb reixeta d'acer inoxidable.	95,700	2,000 u	191,40
22 mlvalvula01	Vàlvula tri-funcional d'1". Vàlvula ventosa d'efecte automàtic per eliminar l'aire de les conduccions d'aigua a baixa pressió.	89,120	2,000 1	178,24
23 mlvisor	Subministrament i col·locació de visor de líquids de diàmetre 125 mm, amb brides tipus SOCKET PN 10	86,240	2,000 u	172,48
24 mt47ped030b	Skimmer amb boca ampla, de resines termoplàstiques d'ABS, color blanc, amb tapa quadrada, flotador de comporta, vàlvula de clapeta per a regulació de cabal i cistell per recollir fulles, inclús peces de connexió.	67,550	9,000 U	607,95
25 mt10haf010...	Formigó HA-25/B/20/IIa, fabricat en central.	67,210	82,415 m ³	5.539,15
26 mt10hmf010...	Formigó HM-20/B/20/I, fabricat en central.	64,130	3,635 m ³	233,37
27 mt10hmf011...	Formigó no estructural HNE-15/B/20, fabricat en central.	57,880	11,520 m ³	666,78

Num.	Codi	Denominació del material	Preu	Quantitat	Total
28	mt09mif010...	Mortor industrial per a obra de paleta, de ciment, color gris, amb additiu hidròfug, categoria M-15 (resistència a compressió 15 N/mm ²), subministrat en sacs, segons UNE-EN 998-2.	41,790	1,381 t	57,43
29	mt09mif010...	Mortor industrial per a obra de paleta, de ciment, color gris, categoria M-5 (resistència a compressió 5 N/mm ²), subministrat en sacs, segons UNE-EN 998-2.	33,860	8,343 t	283,10
30	mlguies	Subministrament i col·locació de guies metàl·liques amb mordasses per subjecció de les canonades de la bateria del sistema de filtratge.	33,080	6,000 m	198,48
31	mt20bpg010a	Peces de gres esmaltat extrusionat, antilliscants, de 310x334x54 mm, per a vora de piscina.	29,920	76,335 m	2.284,23
32	mt47prp010	Reixeta de PVC de 34 cm d'amplària per canaleta de piscina, de material plàstic amb textura antilliscant, fins i tot perfís suport i peces especials de cantonada.	25,500	76,335 m	1.946,91
33	mt10mapefix	Fixació química per càrregues estructurals	23,450	43,427 u	1.018,18
34	mt01lare010a	Grava de pedrera de pedra calcària, de 40 a 70 mm de diàmetre.	17,020	10,278 m ³	174,73
35	mt18bdk015b	Mosaic de gres esmaltat, color blau, acabat antilliscant, format per tesselles de 50x50x6 mm, muntades sobre peces de malla de 299x299 mm.	16,820	393,980 m ²	6.626,74
36	mt10epoxi	Adhesivo epoxidico bicomponent	16,810	90,194 kg	1.515,92
37	mt50spa081a	Puntal metàl·lic telescòpic, de fins a 3 m d'altura.	16,040	0,615 U	9,94
38	mt15rev010a	Làmina impermeabilitzant flexible tipus EVAC, composta d'un doble full de poliòlefina termoplàstica amb acetat de vinil etilè, amb ambdues cares revestides de fibres de polièster no teixides, de 0,8 mm d'espessor i 625 g/m ² , segons UNE-EN 13956.	12,510	64,724 m ²	809,64
39	mt27pfs020b	Emprimació reguladora de l'absorció a base de solucions de silicat potàssic i emulsions acríliques, per a aplicar amb brotxa, corró o pistola.	11,750	26,534 l	311,85
40	mt27psi010t	Pintura per a exterior, a base de silicat potàssic, color a escollir, acabat mat, textura llisa, permeable al vapor d'aigua i resistent als raigs UV i als àlcalis; per a aplicar amb brotxa, corró o pistola, segons UNE-EN 1504-2.	11,670	82,065 l	957,43
41	mt18bcr010...	Rajola ceràmica de gres rústic, 45x45 cm, 10,00€/m ² , capacitat d'absorció d'aigua E<3%, grup AI, segons UNE-EN 14411, resistència al lliscament Rd>45 segons UNE-ENV 12633, lliscabilitat classe 3 segons CTE.	10,000	511,646 m ²	5.116,46
42	mt47ped040a	Bec d'impulsió, de resines termoplàstiques d'ABS, color blanc, per encolar a tub de 50 mm de diàmetre.	8,180	16,000 U	130,88
43	mt07vau010d	Bigueta pretesada, T-18, amb una longitud mitjana major de 6 m, segons UNE-EN 15037-1.	7,210	5,915 m	42,59
44	mt47prp040	Resina de polièster.	6,950	54,525 kg	378,77
45	mt07vau010c	Bigueta pretesada, T-18, amb una longitud mitjana entre 5 i 6 m, segons UNE-EN 15037-1.	5,890	35,490 m	209,15
46	mt47ped040b	Bec d'aspiració, de resines termoplàstiques d'ABS, color blanc, per encolar a tub de 50 mm de diàmetre.	5,360	2,000 U	10,72

Num.	Codi	Denominació del material	Preu	Quantitat	Total
47	mt50spa052b	Tauló de fusta de pi, de 20x7,2 cm.	5,270	1,893 m	9,94
48	mt11cah010	Canaleta prefabricada de formigó per recollida d'aigües, de 30 cm d'ample, inclús peces especials.	5,200	76,335 m	396,94
49	mt07vau010b	Bigueta pretesada, T-18, amb una longitud mitjana entre 4 i 5 m, segons UNE-EN 15037-1.	5,170	65,065 m	336,45
50	mt09reh330	Morter de resina epoxi amb sorra de sílice, d'enduriment ràpid, per a reblert d'ancoratges.	5,000	0,400 kg	2,00
51	mt07vau010a	Bigueta pretesada, T-18, amb una longitud mitjana menor de 4 m, segons UNE-EN 15037-1.	4,840	11,830 m	57,26
52	mt27pfi010	Emprimació d'assecat ràpid, formulada amb resines alquídiques modificades i fosfat de zinc.	4,800	1,960 l	9,40
53	mt16pxa010...	Panell rígid de poliestirè extrudit, segons UNE-EN 13164, de superfície llisa i mecanitzat lateral de mitja mossa, de 50 mm d'espessor, resistència a compressió ≥ 300 kPa, resistència tèrmica $1,5 \text{ m}^2\text{K/W}$, conductivitat tèrmica $0,034 \text{ W/(mK)}$, Euroclasse E de reacció al foc segons UNE-EN 13501-1, amb codi de designació XPS-EN 13164-T1-CS(10/Y)300-DS(70,90)-DLT(2)5-CC(2/1,5/50)125-WL(T)0,7-WD(V)3-FTCD1.	3,500	61,782 m ²	216,53
54	mt09moe040	Morter expansiu.	3,500	8,000 U	28,00
55	mt27pmr010a	Emprimació sintètica antioxidant d'assecat ràpid, color gris, acabat mat, a base de resines alquídiques, pigments orgànics, pigments inorgànics, pigments antioxidants i dissolvent formulat a base d'una mescla d'hidrocarburs, per aplicar amb brotxa, corró o pistola sobre superfícies metàl·liques.	3,110	2,750 l	8,58
56	mt47ped035	Prefiltre higiènic d'un sol ús per a cistell per recollir fulles.	2,280	9,000 U	20,52
57	mt47prp030	Malla de fibra de vidre.	2,210	72,700 m ²	160,67
58	mt08dba010d	Agent desemmotllant, a base d'olis especials, emulsionant en aigua per a encofrats metàl·lics, fenòlics o de fusta.	2,190	1,164 l	2,56
59	mt09mcp020...	Morter de junts cimentós tipus L, color blanc, per junts de fins a 3 mm, compost per ciment blanc d'alta resistència i additius especials.	1,620	285,116 kg	460,13
60	mt08cur020a	Agent filmogen per la cura de formigons i morters.	1,560	7,098 l	10,88
61	mt50spa101	Claus d'acer.	1,560	2,129 kg	3,31
62	mt08aaa010a	Aigua.	1,500	2,305 m ³	3,36
63	mt07ala0111	Platina d'acer laminat UNE-EN 10025 S275JR, per aplicacions estructurals. Treballada i muntada en taller, per a col·locar amb unions cargolades en obra.	1,480	39,250 kg	58,10
64	mt07ame010d	Malla electrosoldada ME 20x20 Ø 5-5 B 500 T 6x2,20 UNE-EN 10080.	1,350	52,052 m ²	70,51
65	mt16pea020b	Panell rígid de poliestirè expandit, segons UNE-EN 13163, mecanitzat lateral recte, de 20 mm d'espessor, resistència tèrmica $0,55 \text{ m}^2\text{K/W}$, conductivitat tèrmica $0,036 \text{ W/(mK)}$, per junta de dilatació.	1,340	0,588 m ²	0,59
66	mt07www040a	Joc de volanderes, rosca i contrafemella, per a pern d'ancoratge de 12 mm de diàmetre.	1,190	40,000 U	47,60
67	mt08var050	Filferro galvanitzat per a lligar, de 1,30 mm de diàmetre.	1,100	33,124 kg	36,54
68	mt07ali010a	Acer UNE-EN 10162 S235JRC, per a corretja formada per peça simple, en perfils conformats en fred de les sèries omega, L, U, C o Z, galvanitzat, inclús accessoris, cargolam i elements d'ancoratge.	0,950	464,105 kg	440,90

Num. Codi	Denominació del material	Preu	Quantitat	Total
69 mt09moa015	Morter autoanivellant expansiu, de dos components, a base de ciment millorat amb resines sintètiques.	0,950	30,000 kg	28,50
70 mt08var204	Passamurs de PVC per a pas dels tensors de l'encofrat, de diversos diàmetres i longituds.	0,930	15,525 U	14,44
71 mt47prp020	Peces especials i material complementari.	0,850	72,700 U	61,80
72 mt07aco010c	Ferralla elaborada en taller industrial amb acer en barres corrugades, UNE-EN 10080 B 500 S, de varis diàmetres.	0,810	112,390 kg	91,06
73 mt09mcr250a	Adhesiu cimentós millorat, C2 E, amb temps obert ampliat, segons UNE-EN 12004, per a la fixació de geomembranes, compost per ciments especials, àrids seleccionats i resines sintètiques.	0,700	235,360 kg	164,75
74 mt07aco010g	Acer en barres corrugades, UNE-EN 10080 B 500 S, subministrat en obra en barres sense elaborar, de varis diàmetres.	0,620	6.089,298 kg	3.775,10
75 mt15var010a	Barrera de vapor de film de polietilè de baixa densitat (LDPE), de 0,1 mm d'espessor i 100 g/m ² de massa superficial.	0,600	61,782 m ²	37,07
76 mt07bho010d	Revoltó de formigó, 60x20x25 cm. Inclús peces especials.	0,600	217,388 U	130,60
77 mt09mcp010...	Adhesiu cimentós millorat, C2 TE, amb lliscament reduït i temps obert ampliat, segons UNE-EN 12004, color gris, per a la col·locació en capa fina de tot tipus de peces ceràmiques, sobre tot de gran format, en revestiments interiors i exteriors, especialment en façanes i paviments de grans superfícies, compost per ciment d'alta resistència, àrids seleccionats, additius i resines sintètiques.	0,580	1.575,920 kg	914,03
78 mt14gsa020...	Geotèxtil no teixit compost per fibres de polièster unides per tiretes, amb una resistència a la tracció longitudinal de 1,88 kN/m, una resistència a la tracció transversal de 1,49 kN/m, una obertura de con a l'assaig de perforació dinàmica segons UNE-EN ISO 13433 inferior a 40 mm, resistència CBR a punxonament 0,3 kN i una massa superficial de 150 g/m ² , segons UNE-EN 13252.	0,520	61,782 m ²	32,36
79 mt09mcr021g	Adhesiu cimentós d'enduriment normal, C1 segons UNE-EN 12004, color gris.	0,350	2.923,692 kg	1.023,29
80 mlvidre011	Sorra de silice	0,285	5.600,000 kg	1.624,00
81 mt04lcc010c	Maó ceràmic buit (totxana), per revestir, 29x14x9 cm, per a ús en fàbrica protegida (peça P), densitat 805 kg/m ³ , segons UNE-EN 771-1.	0,160	176,520 U	28,24
82 mt07aco020a	Separador homologat per fonamentacions.	0,130	334,050 U	43,43
83 mt08cem011a	Ciment Pòrtland CEM II/B-L 32,5 R, color gris, en sacs, segons UNE-EN 197-1.	0,100	1.176,800 kg	117,68
84 mt07aco020d	Separador homologat per murs.	0,060	46,568 U	2,79
			Total materials:	71.422,49

AMIDAMENTS



AMIDAMENTS

1 TREBALLS PREVIS

Nº	Ut	Descripció	Amidament					
1.1	M³	<p>Demolició de mur de fàbrica de maó ceràmic calat, amb martell pneumàtic, i càrrega manual sobre camió o contenidor.</p> <p>Inclou: Demolició de l'element. Fragmentació dels enderrocs en peces manejables. Retirada i arreplegat de enderrocs. Neteja de les restes de l'obra. Càrrega manual d'enderrocs sobre camió o contenidor.</p> <p>Criteri d'amidament de projecte: Volum mesurat segons documentació gràfica de Projecte.</p> <p>Criteri de mesura d'obra: S'amidarà el volum realment enderrocat segons especificacions de Projecte.</p>						
			Uts.	Llargada	Amplada	Alçada	Parcial	Subtotal
	Grades		1	32,450	0,640	0,320	6,646	
			1	32,620	0,510	0,740	12,311	
			1	32,930	0,680	1,090	24,408	
			1	33,060	0,600	1,490	29,556	
	Grades		1	18,960	0,710	0,320	4,308	
			1	19,620	0,710	0,740	10,308	
			1	20,140	0,670	1,090	14,708	
			1	20,830	0,600	1,490	18,622	
							120,867	120,867
							Total m³	120,867
1.2	M³	<p>Demolició de llosa de fonamentació de formigó en massa, de fins a 1,5 m de profunditat màxima, amb retroexcavadora amb martell picador, i càrrega mecànica sobre camió o contenidor.</p> <p>Inclou: Demolició de l'element. Fragmentació dels enderrocs en peces manejables. Retirada i arreplegat de enderrocs. Neteja de les restes de l'obra. Càrrega mecànica d'enderrocs sobre camió o contenidor.</p> <p>Criteri d'amidament de projecte: Volum mesurat segons documentació gràfica de Projecte.</p> <p>Criteri de mesura d'obra: S'amidarà el volum realment enderrocat, amidat com diferència entre els perfils aixecats abans de començar l'enderroc i els aixecats al finalitzar-lo, aprovats pel director de l'execució de l'obra, segons especificacions de Projecte.</p>						
			Uts.	Llargada	Amplada	Alçada	Parcial	Subtotal
	Enderroc llosa sostre		1	6,190	3,480		21,541	
	Enderroc llosa sostre part ampliació		1	27,900			27,900	
	Fons piscina		1	12,000	24,350		292,200	
							341,641	341,641
							Total m³	341,641
1.3	M³	<p>Demolició de mur de formigó armat, amb mitjans manuals, martell pneumàtic i equip de oxitall, i càrrega manual sobre camió o contenidor.</p> <p>Inclou: Demolició de l'element. Cort de les armadures. Fragmentació dels enderrocs en peces manejables. Retirada i arreplegat de enderrocs. Neteja de les restes de l'obra. Càrrega manual d'enderrocs sobre camió o contenidor.</p> <p>Criteri d'amidament de projecte: Volum mesurat segons documentació gràfica de Projecte.</p> <p>Criteri de mesura d'obra: S'amidarà el volum realment enderrocat segons especificacions de Projecte.</p>						
			Uts.	Llargada	Amplada	Alçada	Parcial	Subtotal
	Enderroc mur sala instal·lacions		1	6,190	0,300	2,990	5,552	
							5,552	5,552
							Total m³	5,552



AMIDAMENTS

1 TREBALLS PREVIS

Nº	Ut	Descripció					Amidament	
1.4	M³	<p>Excavació a cel obert, en terra d'argila semidura, amb mitjans mecànics, i càrrega a camió.</p> <p>Inclou: Replanteig general i fixació dels punts i nivells de referència. Col·locació de les lliteres en els cantons i extrems de les alineacions. Excavació en successives rases horitzontals i extracció de terres. Refinat de fons i laterals a mà, amb extracció de les terres. Càrrega a camió de les terres excavades.</p> <p>Criteri d'amidament de projecte: Volum mesurat sobre les seccions teòriques de l'excavació, segons documentació gràfica de Projecte.</p> <p>Criteri de mesura d'obra: Es mesurarà el volum teòric executat segons especificacions de Projecte, sense incloure els increments per excessos d'excavació no autoritzats, ni el reblert necessari per a reconstruir la secció teòrica per defectes imputables al Contractista. Es mesurarà l'excavació una vegada realitzada i abans que sobre ella s'efectuï cap tipus de reblert. Si el Contractista tanqués l'excavació abans de conformat l'amidament, s'entendrà que s'avé al que unilateralment determini el director de l'execució de l'obra.</p> <p>Criteri de valoració econòmica: El preu no inclou el transport dels materials excavats.</p>	Uts.	Llargada	Amplada	Alçada	Parcial	Subtotal
		Ampliació sala instal·lacions	1	27,900		2,990	83,421	
		Fons llosa sala instal·lacions	1	27,900		0,300	8,370	
							91,791	91,791
								Total m³: 91,791
1.5	M	<p>Demolició d'escopidor prefabricat de formigó situat entre els brancals del buit cobrint els ampits amb mitjans manuals sense deteriorar els elements constructius contigus, i càrrega manual sobre camió o contenidor.</p> <p>Inclou: Demolició de l'element. Fragmentació dels enderrocs en peces manejables. Retirada i arplegat de enderrocs. Neteja de les restes de l'obra. Càrrega manual d'enderrocs sobre camió o contenidor.</p> <p>Criteri d'amidament de projecte: Longitud mesurada segons documentació gràfica de Projecte.</p> <p>Criteri de mesura d'obra: S'amidarà la longitud realment enderrocada segons especificacions de Projecte.</p>	Uts.	Llargada	Amplada	Alçada	Parcial	Subtotal
		Remat coronament piscina	2	12,000			24,000	
			2	24,000			48,000	
							72,000	72,000
								Total m: 72,000
1.6	M²	<p>Demolició d'enrajolat de gres, amb mitjans manuals i càrrega manual sobre camió o contenidor.</p> <p>Inclou: Demolició de l'element. Fragmentació dels enderrocs en peces manejables. Neteja de les restes de l'obra. Càrrega manual d'enderrocs sobre camió o contenidor.</p> <p>Criteri d'amidament de projecte: Superfície mesurada segons documentació gràfica de Projecte.</p> <p>Criteri de mesura d'obra: S'amidarà la superfície realment enderrocada segons especificacions de Projecte.</p> <p>Criteri de valoració econòmica: El preu inclou el picat del material d'unió adherit al suport.</p>	Uts.	Llargada	Amplada	Alçada	Parcial	Subtotal
		Paraments verticals piscina	2	11,750		1,170	27,495	
			2	6,330		1,800	22,788	
		Parets piscina	2	6,330		2,080	26,333	
			1	12,000		1,000	12,000	
			1	12,000		1,900	22,800	
								(Continua...)



AMIDAMENTS

1 TREBALLS PREVIS

Nº	Ut	Descripció	Amidament					
1.6	M²	Demolició d'enrajolat de gres, amb mitjans manuals i càrrega manual sobre ca... (Continuació...)						
	Fons piscina	1	12,000	24,350		292,200		
						403,616		
					Total m²	403,616		
1.7	M³	Excavació de rases per instal·lacions fins a una profunditat de 2 m, en terra d'argila semidura, amb mitjans mecànics, i càrrega a camió. Inclou: Replanteig general i fixació dels punts i nivells de referència. Col·locació de les lliteres en els cantons i extrems de les alineacions. Excavació en successives rases horitzontals i extracció de terres. Refinat de fons amb extracció de les terres. Càrrega a camió de les terres excavades. Criteri d'amidament de projecte: Volum mesurat sobre les seccions teòriques de l'excavació, segons documentació gràfica de Projecte, sense duplicar cantonades ni encontres. Criteri de mesura d'obra: Es mesurarà el volum teòric executat segons especificacions de Projecte, sense duplicar cantonades ni encontres i sense incloure els increments per excessos d'excavació no autoritzats, ni el reblert necessari per a reconstruir la secció teòrica per defectes imputables al Contractista. Es mesurarà l'excavació una vegada realitzada i abans que sobre ella s'efectuï cap tipus de reblert. Si el Contractista tanqués l'excavació abans de conformat l'amidament, s'entendrà que s'avé al que unilateralment determini el director de l'execució de l'obra. Criteri de valoració econòmica: El preu no inclou el transport dels materials excavats.						
			Uts.	Llargada	Amplada	Alçada	Parcial	Subtotal
	Rasa perimetral per reixa de recollida d'aigua vessada	2	12,000	0,300	0,300		2,160	
		2	24,350	0,300	0,300		4,383	
	Instal·lació de cloració	1	6,000	0,400	0,800		1,920	
	Instal·lació depuració	1	30,000	0,400	0,800		9,600	
							18,063	18,063
							Total m³	18,063
1.8	M³	Transport amb camió de residus inerts de formigons, morters i prefabricats produïts en obres de construcció i/o demolició, a abocador específic, instal·lació de tractament de residus de construcció i demolició externa a l'obra o centre de valorització o eliminació de residus, situat a 30 km de distància. Criteri d'amidament de projecte: Volum teòric, estimat a partir del pes i la densitat aparent dels diferents materials que componen els residus, segons documentació gràfica de Projecte. Criteri de mesura d'obra: Es mesurarà, incloent l'estufament, el volum de residus realment transportat segons especificacions de Projecte. Criteri de valoració econòmica: El preu inclou el temps d'espera en obra durant les operacions de càrrega, el viatge d'anada, la descàrrega i el viatge de tornada, però no inclou la càrrega en obra.						
			Uts.	Llargada	Amplada	Alçada	Parcial	Subtotal
	Esponjament 20%							
	Mur de fàbrica	1,2	120,867				145,040	
	Llosa massissa de formigó	1,2	341,641		0,250		102,492	
	Mur de formigó	1,2	5,552				6,662	
	Escopidor	1,2	72,000		0,040		3,456	
	Enrajolat	1,2	403,616		0,040		19,374	
							277,024	277,024
							Total m³	277,024



AMIDAMENTS

1 TREBALLS PREVIS

Nº	Ut	Descripció	Amidament					
1.9	M³	Cànon d'abocament per lliurament de residus inerts de formigons, morters i prefabricats produïts a obres de construcció i/o demolició, en abocador específic, instal·lació de tractament de residus de construcció i demolició externa a l'obra o centre de valorització o eliminació de residus. Criteri d'amidament de projecte: Volum teòric, estimat a partir del pes i la densitat aparent dels diferents materials que componen els residus, segons documentació gràfica de Projecte. Criteri de mesura d'obra: Es mesurarà, incloent l'estufament, el volum de residus realment entregat segons especificacions de Projecte. Criteri de valoració econòmica: El preu no inclou el transport.						
			Uts.	Llargada	Amplada	Alçada	Parcial	Subtotal
		Esponjament 20%						
		Mur de fàbrica	1,2	120,867			145,040	
		Llosa massissa de formigó	1,2	341,641		0,250	102,492	
		Mur de formigó	1,2	5,552			6,662	
		Escopidor	1,2	72,000		0,040	3,456	
		Enrajolat	1,2	403,616		0,040	19,374	
							277,024	277,024
							Total m³	277,024



AMIDAMENTS

2 TREBALLS PALETERIA

Nº	Ut	Descripció	Amidament					
2.1	M³	<p>Reblert envoltant i principal de rases per instal·lacions, amb formigó no estructural HNE-15/B/20, fabricat en central i abocament des de camió.</p> <p>Inclou: Posta en obra del formigó.</p> <p>Criteri d'amidament de projecte: Volum mesurat sobre les seccions teòriques de l'excavació, segons documentació gràfica de Projecte.</p> <p>Criteri de mesura d'obra: Es mesurarà el volum realment executat segons especificacions de Projecte, sense incloure els increments per excessos d'excavació no autoritzats.</p>	Uts.	Llargada	Amplada	Alçada	Parcial	Subtotal
		Instal·lació de cloració	1	6,000	0,400	0,800	1,920	
		Instal·lació depuració	1	30,000	0,400	0,800	9,600	
							11,520	11,520
							Total m³	11,520
2.2	M²	<p>Emmacat en caixa per base de solera de 20 cm d'espessor, mitjançant reblert i estès en tongades d'espessor no superior a 20 cm de graves procedents de pedrera calcària de 40/80 mm; i posterior compactació mitjançant equip manual amb safata vibrant, sobre l'esplanada homogènia i anivellada.</p> <p>Inclou: Transport i descàrrega del material de reblert a peu de tall. Estesa del material de reblert en tongades d'espessor uniforme. Humectació o dessecació de cada tongada. Compactació i anivellació.</p> <p>Criteri d'amidament de projecte: Superfície mesurada segons documentació gràfica de Projecte.</p> <p>Criteri de mesura d'obra: Es mesurarà la superfície realment executada segons especificacions de Projecte.</p> <p>Criteri de valoració econòmica: El preu no inclou l'execució de l'esplanada.</p>	Uts.	Llargada	Amplada	Alçada	Parcial	Subtotal
		Reompliment fons piscina	1	46,720			46,720	
							46,720	46,720
							Total m²	46,720
2.3	M³	<p>Llosa de formigó armat, realitzada amb formigó HA-25/B/20/IIa fabricat en central, i abocament amb bomba, i acer UNE-EN 10080 B 500 S, amb una quantia aproximada de 85 kg/m³; acabat superficial llis mitjançant regla vibrant. Inclús armadures, encastada 10 cm a l'estructura existent amb tac químic.</p> <p>S'inclou la formació de mitja canya de diàmetre 40 cm amb el mateix formigó i el pintat dels murs laterals amb resina epoxi d'unió</p> <p>Inclou: Replanteig i traçat de la llosa. Col·locació de separadors i fixació de les armadures. Connexionat, ancoratge i embroquetat de les xarxes d'instal·lacions projectades. Abocament i compactació del formigó. Curat del formigó.</p> <p>Criteri d'amidament de projecte: Volum mesurat sobre les seccions teòriques de l'excavació, segons documentació gràfica de Projecte.</p> <p>Criteri de mesura d'obra: Es mesurarà el volum teòric executat segons especificacions de Projecte, sense incloure els increments per excessos d'excavació no autoritzats.</p> <p>Criteri de valoració econòmica: El preu inclou l'elaboració i el muntatge de la ferralla en el lloc definitiu de la seva col·locació en obra, però no inclou l'encofrat.</p>	Uts.	Llargada	Amplada	Alçada	Parcial	Subtotal
		Fons piscina	1	24,350	12,000	0,200	58,440	
		Llosa sala instal·lacions	1	27,900		0,300	8,370	
							66,810	66,810
							Total m³	66,810



AMIDAMENTS

2 TREBALLS PALETERIA

Nº	Ut	Descripció					Amidament	
2.4	M	<p>Formació de vora de piscina amb peces de gres esmaltat extrusionat, antilliscants, de 310x334x54 mm, rebuda amb morter de ciment, industrial, M-5. Inclús tractament de juntes, muntatge, col·locació i rebuda.</p> <p>Inclou: Replanteig de les peces. Col·locació amb morter de les peces alineades, amb un lleuger pendent fins a l'exterior. Replé de juntes i neteja de les peces.</p> <p>Criteri d'amidament de projecte: Longitud mesurada segons documentació gràfica de Projecte.</p> <p>Criteri de mesura d'obra: Es mesurarà la longitud realment executada segons especificacions de Projecte.</p>						
			Uts.	Llargada	Amplada	Alçada	Parcial	Subtotal
		Vora piscina	2	24,350			48,700	
			2	12,000			24,000	
							72,700	72,700
							Total m:	72,700
2.5	M	<p>Formació de canaleta en cantell de piscina composta per peces prefabricades de formigó per recollida d'aigües de 30 cm d'ample, col·locades sobre solera de formigó en massa HM-20/B/20/I de 10 cm de gruix, rebudes amb morter de ciment, industrial, M-5, arrebossades i brunyides interiorment amb morter de ciment, industrial, amb additiu hidròfug, M-15, amb angles arrodonits i posterior revestiment amb polièster reforçat amb fibra de vidre. Inclús reixeta amb textura antilliscant en material plàstic de 340 mm d'ample, emboetat entre si amb dispositiu d'unió articulada, perfil suport i peces especials de cantonada.</p> <p>Inclou: Formació de solera. Replanteig del recorregut de la canaleta de drenatge. Muntatge de les peces prefabricades. Formació de forats per connexionat de tubs. Acoblament i rejuntat dels col·lectors a la canaleta de drenatge. Formació del revestiment superficial. Col·locació de la reixeta. Comprovació del seu correcte funcionament.</p> <p>Criteri d'amidament de projecte: Longitud mesurada segons documentació gràfica de Projecte.</p> <p>Criteri de mesura d'obra: Es mesurarà la longitud realment executada segons especificacions de Projecte.</p>						
			Uts.	Llargada	Amplada	Alçada	Parcial	Subtotal
		Canalo recollida d'aigües	2	24,350			48,700	
			2	12,000			24,000	
							72,700	72,700
							Total m:	72,700
2.6	M ²	<p>Revestiment de mosaic de gres esmaltat, color blau, acabat antilliscant, format per tesselles de 50x50x6 mm, muntades sobre peces de malla de 299x299 mm en terres i parets de vasos de piscines, rebudes amb adhesiu cimentós millorat, C2 TE, amb lliscament reduït i temps obert ampliat i morter de junts cimentós tipus L, color blanc, per junts de fins a 3 mm, compost per ciment blanc d'alta resistència i additius especials.</p> <p>Inclou: Neteja i humectació del parament a revestir. Col·locació d'una regla horitzontal a l'inici de l'enrajolat. Replanteig de les peces en el parament per l'especejament de les mateixes. Col·locació de les peces emprant plana de goma. Rejuntat. Neteja del parament.</p> <p>Criteri d'amidament de projecte: Superfície mesurada segons documentació gràfica de Projecte.</p> <p>Criteri de mesura d'obra: Es mesurarà la superfície realment executada segons especificacions de Projecte.</p> <p>Criteri de valoració econòmica: El preu no inclou la impermeabilització de la piscina.</p>						
			Uts.	Llargada	Amplada	Alçada	Parcial	Subtotal
		Praments verticals piscina	2	24,350		1,400	68,180	
			1	12,000		1,100	13,200	
			1	12,000		1,700	20,400	
		Paviment piscina	1	12,000	24,350		292,200	
							393,980	393,980



AMIDAMENTS

2 TREBALLS PALETERIA

Nº	Ut	Descripció	Amidament					
			Total m ²		393,980			
2.7	M ³	<p>Mur de formigó armat 2C, de fins a 3 m d'altura, gruix 30 cm, superfície plana, realitzat amb formigó HA-25/B/20/IIa fabricat en central, i abocament amb cubilot, i acer UNE-EN 10080 B 500 S, amb una quantia aproximada de 50 kg/m³, executat en condicions complexes; muntatge i desmuntatge de sistema d'encofrat amb acabat tipus industrial per revestir, realitzat amb panells metàl·lics modulars, amortitzables en 150 usos. Inclús filferro de lligar, separadors, passamurs per a pas dels tensors i líquid desencofrant per evitar l'adherència del formigó a l'encofrat.</p> <p>Inclou: Neteja i preparació de la superfície de recolzament. Replanteig. Col·locació de les armadures amb separadors homologats. Formació de juntes. Col·locació de passamurs per a pas dels tensors. Neteja i emmagatzematge de l'encofrat. Abocament i compactació del formigó. Desmuntatge del sistema d'encofrat. Curat del formigó. Neteja de la superfície de coronació del mur. Reparació de defectes superficials, si s'escau.</p> <p>Criteri d'amidament de projecte: Volum mesurat sobre la secció teòrica de càlcul, segons documentació gràfica de Projecte, deduint els buits de superfície major de 2 m².</p> <p>Criteri de mesura d'obra: Es mesurarà el volum teòric executat segons especificacions de Projecte, deduint els buits de superfície major de 2 m².</p> <p>Criteri de valoració econòmica: El preu inclou l'elaboració i el muntatge de la ferralla en el lloc definitiu de la seva col·locació en obra.</p>	Uts.	Llargada	Amplada	Alçada	Parcial	Subtotal
Murs sala instal·lacions			1	2,190	0,300	2,990	1,964	
			1	4,300	0,300	2,990	3,857	
							5,821	5,821
			Total m ³				5,821	
2.8	M ²	<p>Forjat unidireccional de formigó armat, horitzontal, amb altura lliure de planta de fins a 3 m, cantell 30 = 25+5 cm, realitzat amb formigó HA-25/B/20/IIa fabricat en central, i abocament amb cubilot amb un volum total de formigó de 0,124 m³/m², i acer UNE-EN 10080 B 500 S en zona de reforç de negatius i connectors de biguetes i cercols, amb una quantia total de 2 kg/m²; muntatge i desmuntatge de sistema d'encofrat parcial, format per: taulers de fusta, amortitzables en 10 usos i estructura suport vertical de puntals metàl·lics, amortitzables en 150 usos; bigueta pretesada T-18, doble; revoltó de formigó, 60x20x25 cm; capa de compressió de 5 cm de gruix, amb armadura de repartiment formada per malla electrosoldada ME 20x20 Ø 5-5 B 500 T 6x2,20 UNE-EN 10080. Inclús agent filmogen per la cura de formigons i morters.</p> <p>Inclou: Replanteig del sistema d'encofrat. Muntatge del sistema d'encofrat. Replanteig de la geometria de la planta sobre l'encofrat. Col·locació de biguetes i revoltos. Col·locació de les armadures. Abocament i compactació del formigó. Reglejat i anivellació de la capa de compressió. Curat del formigó. Desmuntatge del sistema d'encofrat.</p> <p>Criteri d'amidament de projecte: Superfície mesurada en veritable magnitud des de les cares exteriors dels cercols no estructurals, segons documentació gràfica de Projecte, deduint els buits de superfície major de 6 m².</p> <p>Criteri de mesura d'obra: Es mesurarà, en veritable magnitud, des de les cares exteriors dels cercols no estructurals, la superfície realment executada segons especificacions de Projecte, deduint els buits de superfície major de 6 m². Es consideren inclosos tots els elements integrants de l'estructura senyalats en els plànols i detalls del Projecte.</p> <p>Criteri de valoració econòmica: El preu inclou l'elaboració de la ferralla (tall, doblegat i conformat d'elements) en taller industrial i el muntatge en el lloc definitiu de la seva col·locació en obra, però no inclou els pilars ni les bigues.</p>	Uts.	Llargada	Amplada	Alçada	Parcial	Subtotal
Sostre sala màquines			1	47,320			47,320	
							47,320	47,320
			Total m ²				47,320	



AMIDAMENTS

2 TREBALLS PALETERIA

Nº	Ut	Descripció	Amidament					
2.9	M ²	<p>Coberta plana transitable, no ventilada, amb enrajolat fix, tipus convencional, pendent del 1% al 5%, per a trànsit de vianants públic. FORMACIÓ DE PENDENTS: mitjançant vorada de tremujals, aiguafons i juntes amb mestres de maó ceràmic buit doble i capa de formigó lleuger, de resistència a compressió 2,0 MPa i 690 kg/m³ de densitat, confeccionat en obra amb argila expandida i ciment gris, amb espessor medi de 10 cm; amb capa de regularització de morter de ciment, industrial, M-5 de 2 cm d'espessor, acabat remolinat; BARRERA DE VAPOR: film de polietilè; AÏLLAMENT TÈRMIC: panell rígid de poliestirè extrudit, de superfície llisa i mecanitzat lateral de mitja mossa, de 50 mm d'espessor, resistència a compressió ≥ 300 kPa; CAPA SEPARADORA SOTA CAPA DE COMPRESSIÓ: geotèxtil no teixit compost per fibres de polièster unides per tiretes, (150 g/m²); CAPA DE COMPRESSIÓ: morter de ciment CEM II/B-P 32,5 N tipus M-10 de 4 cm d'espessor; IMPERMEABILITZACIÓ: tipus monocapa, adherida, formada per una làmina impermeabilitzant flexible tipus EVAC composta d'un doble full de poliolefina termoplàstica amb acetat de vinil etilè, amb ambdues cares revestides de fibres de polièster no teixides, de 0,8 mm d'espessor i 625 g/m², fixada al suport en tota la seva superfície mitjançant adhesiu cimentós millorat C2 E, i cavalcaments fixats amb adhesiu cimentós millorat C2 E S1.</p> <p>Inclou: Replanteig dels punts singulars. Replanteig dels pendents i traçat de tremujals, aiguafons i juntes. Formació de pendents mitjançant vorada de tremujals, aiguafons i juntes amb mestres de maó. Replè de juntes amb poliestirè expandit. Abocada i reglejat del formigó lleuger fins arribar el nivell de coronació de les mestres. Abocament, estesa i reglejat del morter de regularització. Col·locació de la barrera de vapor. Revisió de la superfície base en la que es realitza la fixació de l'aïllament d'acord amb les exigències de la tècnica a emprar. Tall, ajust i col·locació de l'aïllament. Col·locació de la capa separadora sota capa de compressió. Execució de la base de morter. Neteja i preparació de la superfície. Aplicació de l'adhesiu cimentós. Col·locació de la impermeabilització. Abocat, estès i reglejat del material d'unió o anivellació. Replanteig dels junts del paviment. Replantejament del paviment i faixat de juntes i punts singulars.</p> <p>Criteri d'amidament de projecte: Superfície mesurada en projecció horitzontal, segons documentació gràfica de Projecte, des de les cares interiors dels ampits o plastrons perimetrals que la limiten.</p> <p>Criteri de mesura d'obra: Es mesurarà, en projecció horitzontal, la superfície realment executada segons especificacions de Projecte, des de les cares interiors dels ampits o plastrons perimetrals que la limiten.</p> <p>Criteri de valoració econòmica: El preu no inclou l'execució i el segellat dels junts ni l'execució d'acabats en les trobades amb paraments i desaigües. No s'inclou la capa d'acabament.</p>						
			Uts.	Llargada	Amplada	Alçada	Parcial	Subtotal
		Sostre sala màquines	1	47,320			47,320	
		Solapes	2	6,400	0,400		5,120	
			2	8,000	0,400		6,400	
							58,840	58,840
							Total m²:	58,840



AMIDAMENTS

2 TREBALLS PALETERIA

Nº	Ut	Descripció	Amidament					
2.10	M²	<p>Subministrament i execució de paviment mitjançant el mètode de col·locació en capa fina, de rajoles ceràmiques de gres rústic, de 45x45 cm, 10 €/m², capacitat d'absorció d'aigua E<3%, grup AI, segons UNE-EN 14411, amb resistència al lliscament Rd>45 segons UNE-ENV 12633 i lliscabilitat classe 3 segons CTE; rebudes amb adhesiu cimentós d'enduriment normal, C1 sense cap característica addicional, color gris amb doble encolat, i rejuntades amb morter de junts cimentós tipus L, color blanc, per junts de fins a 3 mm. Inclús neteja, comprovació de la superfície suport, replantejaments, talls, formació de juntes perimetrals contínues, d'amplada no menor de 5 mm, en els límits amb parets, pilars exempts i elevacions de nivell i, en el seu cas, junts de partició i junts estructurals existents en el suport, talls, eliminació del material sobrant del rejuntat i neteja final del paviment.</p> <p>Inclou: Neteja i comprovació de la superfície suport. Replanteig dels nivells d'acabat. Replanteig de la disposició de les peces i junts de moviment. Aplicació de l'adhesiu. Col·locació de les rajoles a punta de paleta. Formació de junts de partició, perimetrals i estructurals. Rejuntat. Eliminació i neteja del material sobrant. Neteja final del paviment.</p> <p>Criteri d'amidament de projecte: Superfície útil, mesura segons documentació gràfica de Projecte. No s'ha incrementat l'amidament per trencaments i retallades, ja que en la descomposició s'ha considerat un 5% més de peces.</p> <p>Criteri de mesura d'obra: Es mesurarà la superfície realment executada segons especificacions de Projecte.</p>						
			Uts.	Llargada	Amplada	Alçada	Parcial	Subtotal
		Superfície plaja piscina	1	526,540			526,540	
		A deduir vora piscina	-2	24,350	0,540		-26,298	
			-2	12,000	0,540		-12,960	
							487,282	487,282
							Total m²	487,282



AMIDAMENTS

3 TREBALLS FERRER

Nº	Ut	Descripció	Amidament					
3.1	Kg	<p>Acer UNE-EN 10162 S235JRC, en corretges metàl·liques formades per peces simples de perfils conformats en fred quadrat o rodó, acabat galvanitzat, fixades a les encavallades amb unions soldades en obra.</p> <p>Inclou: Replanteig de les corretges sobre les encavallades. Presentació de les corretges sobre les encavallades. Aplomat i anivellació definitius. Execució de les unions soldades.</p> <p>Criteri d'amidament de projecte: Pes nominal mesurat segons documentació gràfica de Projecte.</p> <p>Criteri de mesura d'obra: Es determinarà, a partir del pes obtingut en bàscula oficial de les unitats arribades a obra, el pes de les unitats realment executades segons especificacions de Projecte.</p> <p>Criteri de valoració econòmica: El preu inclou les soldadures, els talls, les escapçadures, les peces especials, els casquets i els elements auxiliars de muntatge, però no inclou la xapa o panell que actuarà com coberta.</p>						
			Uts.	Llargada	Amplada	Alçada	Parcial	Subtotal
		Perfils 80x80	10	2,550		7,010	178,755	
			13	2,500		7,100	230,750	
		Perfils 40x20	12	2,500		1,820	54,600	
							464,105	464,105
								Total kg: 464,105
3.2	U	<p>Placa d'ancoratge d'acer UNE-EN 10025 S275JR en perfil pla, amb trepant central, de 200x250 mm i gruix 10 mm, i muntatge sobre 4 pernys d'acer corrugat UNE-EN 10080 B 500 S de 12 mm de diàmetre i 50 cm de longitud total, embotits al formigó fresc, i cargolats amb volanderes, rosca i contrafemella una vegada endurit el formigó del fonament. Inclús morter d'autoanivellació expansiu per a reblert de l'espai resultant entre el formigó endurit i la placa i protecció anticorrosiva aplicada a les rosques i extrems dels pernys.</p> <p>Inclou: Neteja i preparació de la superfície de recolzament. Replanteig i marcat dels eixos.</p> <p>Col·locació i fixació provisional de la placa. Aplomat i anivellació. Replè amb morter. Aplicació de la protecció anticorrosiva.</p> <p>Criteri d'amidament de projecte: Nombre d'unitats previstes, segons documentació gràfica de Projecte.</p> <p>Criteri de mesura d'obra: Es mesurarà el nombre d'unitats realment executades segons especificacions de Projecte.</p> <p>Criteri de valoració econòmica: El preu inclou els talls, les escapçadures, les platines, les peces especials i els elements auxiliars de muntatge.</p>						
			Uts.	Llargada	Amplada	Alçada	Parcial	Subtotal
			10				10,000	
							10,000	10,000
								Total U: 10,000
3.3	M²	<p>Aplicació manual d'una mà d'emprimació sintètica antioxidant d'assecat ràpid, color gris, acabat mat, a base de resines alquídiques, pigments orgànics, pigments inorgànics, pigments antioxidants i dissolvent formulat a base d'una mescla d'hidrocarburs (rendiment: 0,125 l/m²), sobre estructura metàl·lica de perfils laminats d'acer.</p> <p>Inclou: Preparació i neteja de la superfície suport. Aplicació d'una mà d'emprimació.</p> <p>Criteri d'amidament de projecte: Superfície mesurada segons documentació gràfica de Projecte.</p> <p>Criteri de mesura d'obra: Es mesurarà la superfície realment executada segons especificacions de Projecte.</p>						
			Uts.	Llargada	Amplada	Alçada	Parcial	Subtotal
			23	2,500	0,320		18,400	
			12	2,500	0,120		3,600	
							22,000	22,000
								Total m²: 22,000



AMIDAMENTS

4 INSTAL·LACIONS

Nº	Ut	Descripció					Amidament	
Arranjament de la piscina municipal								
Arranjament de la piscina municipal								
4.1.1.1	U	Filtre 1600 - 110 FB de 2,5 BAR, de polièster bobinat amb fibra de vidre HAYWARD o similar, amb pas d'home superior de tancament ràpid. Col·lectors en graella. Un desguàs per aigua i un altre per sorra. Entrada i sortida amb brida boja en PVC. Ancoratges d'elevació. Manòmetre de control de pressió màxima i treball del filtre. Per a una pressió màxima admissible determinada que no ha de superar-se i significa el valor màxim de pressió que poden suportar de forma puntual. Fabricat segons les normatives europees, especialment pel que fa a les proves hidràuliques (1,5 vegades la pressió màxima de treball), les connexions d'entrada i sortida (brides S / DIN) així com els càlculs que determinen les zones d'expansió, velocitats i cabals de filtració.	Uts.	Llargada	Amplada	Alçada	Parcial	Subtotal
			2				2,000	
							2,000	2,000
							Total u	2,000
4.1.1.2	Kg	Sorra de silice	Uts.	Llargada	Amplada	Alçada	Parcial	Subtotal
		Filtres	2	2.800,000			5.600,000	
							5.600,000	5.600,000
							Total kg	5.600,000
4.1.1.3	U	Vàlvula tri-funcional d'1". Vàlvula ventosa d'efecte automàtic per eliminar l'aire de les conduccions d'aigua a baixa pressió. Am resistència de cops d'aire fins a 70 bar. Unió de rosca d'1" Mecanisme d'autoneteja, hermètica i sense goteig a baixes pressions. Amb capacitat de purga de fins a 160 m3/h. Totalment instal·lada	Uts.	Llargada	Amplada	Alçada	Parcial	Subtotal
			2				2,000	
							2,000	2,000
							Total u	2,000
4.1.1.4	U	Bateria muntada amb cinc vàlvules de papallona, muntades sobre canonada de PN 10 i brides de PVC PN 16, amb cargols d'acer zincat DIN 934, amb panell per manòmetres MP25 (0-6 bar).	Uts.	Llargada	Amplada	Alçada	Parcial	Subtotal
		Bateria per filtració	2				2,000	
							2,000	2,000
							Total u	2,000
4.1.1.5	1	Subministrament i col·locació de visor de líquids de diàmetre 125 mm, amb brides tipus SOCKET PN 10	Uts.	Llargada	Amplada	Alçada	Parcial	Subtotal
			2				2,000	
							2,000	2,000
							Total 1	2,000



AMIDAMENTS

4 INSTAL·LACIONS

Nº	Ut	Descripció					Amidament	
4.1.1.6	M	Subministrament i col·locació de guies metàl·liques amb mordasses per subjecció de les canonades de la bateria del sistema de filtratge. S'inclouen els cargols tipus HUS-P per poder regular la posició de les guis i de les canonades en qualsevol posició. Amb acabament galvanitzat per espais amb un index d'humitat elevat. S'inclou el muntatge per posterior col·locació del sistema de bateries del filtratge.	Uts.	Llargada	Amplada	Alçada	Parcial	Subtotal
			4	1,500			6,000	
							6,000	6,000
								Total m: 6,000
4.1.1.7	U	Subministrament i instal·lació de bomba amb prefiltrre model HAYWARD HCP 3800 o similar. Bomba centrífuga auto-aspirant fabricada amb termoplàstic reforçat amb fibra de vidre, amb turbina de Noryl reforçat, compatible amb aigua salada, motor TELF d'alta eficiència. Prefiltrre amb tapa transparent per facilitar el manteniment. Amb base reforçada per una bona ventilació del motor. Funcionament de 50 Hz a 2.850 rpm, IP65, aïllament classe F. Per motors trifàsics únicament. Completament muntada i en funcionament.	Uts.	Llargada	Amplada	Alçada	Parcial	Subtotal
			3				3,000	
							3,000	3,000
								Total u: 3,000
4.1.1.8	U	Subministrament i instal·lació de clorador salino HYAWARD/KRIPSOL model AQR AQUARITE 350 o similar. Paràmetres de control opcionals: Redos, pH, Clor lliure ... Amb cèdula d'autoneteja, amb programació de canvi de polaritat, amb suport de cèdula de PVC transparent. Producció màxima 350 gr/h Amb compliment de les normatives per piscines públiques d'acord amb el Reial Decret 742/2013.	Uts.	Llargada	Amplada	Alçada	Parcial	Subtotal
		Clorador salino	1				1,000	
							1,000	1,000
								Total u: 1,000
4.1.1.9	U	Subministrament i col·locació de sonda potencioestàtica 0-10 ppm amb membrana M48 i electròlit ECC1, càmera d'anàlisi en metacrilat transparent amb detector de cabdal, xip electrònic, amb dues vàlvules de pas, dos metres de canonada flexible. Tot muntat en un panell amb un prefiltrre. Completament instal·lat i en funcionament.	Uts.	Llargada	Amplada	Alçada	Parcial	Subtotal
			1				1,000	
							1,000	1,000
								Total u: 1,000
4.1.1.10	U	Subministrament i col·locació de sonda 0-14 pH amb prefiltrre, amb porta-sondes, amb xip electrònic i solucions tampó (pH7, pH10 i neutre). Completament muntat i en funcionament.	Uts.	Llargada	Amplada	Alçada	Parcial	Subtotal



AMIDAMENTS

4 INSTAL·LACIONS

Nº	Ut	Descripció					Amidament	
Sonda pH		1			1,000			
					1,000	1,000		
Total u						1,000		
4.1.1.11	U	Subministrament i instal·lació de sonda de conductivitat de 0 - 20.000 uS/cm, per la conductivitat de l'aigua a Milisiemens.	Uts.	Llargada	Amplada	Alçada	Parcial	Subtotal
			1				1,000	
							1,000	1,000
Total u						1,000		
4.1.1.12	U	Subministrament i instal·lació de bomba dosificadora de membrana PTFE electromagnètica amb cilindre i vàlvules de PVDF. Doble regulació manual del cabdal 0-20 i 0-100%. Cabdal màxim a 2 bar 10l/h. Cabdal màxim a 16 bar 7l/h. Monofàsica amb protecció IP65. Potència:40W Completament instal·lada i en funcionament.	Uts.	Llargada	Amplada	Alçada	Parcial	Subtotal
			2				2,000	
							2,000	2,000
Total u						2,000		
4.1.1.13	U	Subministrament i col·locació de dipòsit cilíndric de polipropilè de 250 l amb tapa hermètica. completament connexionat a la instal·lació.	Uts.	Llargada	Amplada	Alçada	Parcial	Subtotal
			2				2,000	
							2,000	2,000
Total u						2,000		
Arranjament de la piscina municipal								
4.1.2.1	U	Skimmer amb boca ampla, de resines termoplàstiques d'ABS, color blanc, amb tapa rodona, flotador de comporta, vàlvula de clapeta per a regulació de cabal i cistell per recollir fulles, amb prefiltrat higiènic d'un sol ús. Inclús peces de connexió. Tapeta giratòria regulable. Tapa abatible amb subjecció mitjançant barilles de ABS fàcilment recanviables, amb possibilitat de regular l'alçada mitjançant extensió vertical. Inclou: Muntatge, connexionat i comprovació del seu correcte funcionament. Criteri d'amidament de projecte: Nombre d'unitats previstes, segons documentació gràfica de Projecte. Criteri de mesura d'obra: Es mesurarà el nombre d'unitats realment executades segons especificacions de Projecte.	Uts.	Llargada	Amplada	Alçada	Parcial	Subtotal
			9				9,000	
							9,000	9,000
Total U						9,000		



AMIDAMENTS

4 INSTAL·LACIONS

Nº	Ut	Descripció					Amidament	
4.1.2.2	U	Bec d'impulsió, de resines termoplàstiques d'ABS, color blanc, per encolar a tub de 50 mm de diàmetre. Inclou: Muntatge, connexionat i comprovació del seu correcte funcionament. Criteri d'amidament de projecte: Nombre d'unitats previstes, segons documentació gràfica de Projecte. Criteri de mesura d'obra: Es mesurarà el nombre d'unitats realment executades segons especificacions de Projecte.	Uts.	Llargada	Amplada	Alçada	Parcial	Subtotal
			16				16,000	
							16,000	16,000
							Total U	16,000
4.1.2.3	U	Bec d'aspiració, de resines termoplàstiques d'ABS, color blanc, per encolar a tub de 50 mm de diàmetre. Inclou: Muntatge, connexionat i comprovació del seu correcte funcionament. Criteri d'amidament de projecte: Nombre d'unitats previstes, segons documentació gràfica de Projecte. Criteri de mesura d'obra: Es mesurarà el nombre d'unitats realment executades segons especificacions de Projecte.	Uts.	Llargada	Amplada	Alçada	Parcial	Subtotal
			2				2,000	
							2,000	2,000
							Total U	2,000
4.1.2.4	U	Bonera circular de piscina, e poliester reforçat amb FV, de dimensions 250x250, color blanc, de sortida vertical de 40 mm de diàmetre i horitzontal de 50 mm de diàmetre, amb amb reixeta plana dd'acer inoxidable (AISI 304 L). Inclou: Muntatge, connexionat i comprovació del seu correcte funcionament. Criteri d'amidament de projecte: Nombre d'unitats previstes, segons documentació gràfica de Projecte. Criteri de mesura d'obra: Es mesurarà el nombre d'unitats realment executades segons especificacions de Projecte.	Uts.	Llargada	Amplada	Alçada	Parcial	Subtotal
			2				2,000	
							2,000	2,000
							Total U	2,000
4.1.2.5	U	Subministrament i col·locació de tapa anti-remolins produïts per l'aspiració de la bomba. Cabdal recomanat V=0,3 m/s, 23,8 m3/h. amb reixeta de plàstic i 19,8 m3/h amb reixeta d'acer inoxidable. Cabdal màxim V=0,5 m/s, 39,7 m3/h. amb reixeta de plàstic i 33 m3/h amb reixeta d'acer inoxidable. Inclou: Muntatge, connexionat i comprovació del seu correcte funcionament. Criteri d'amidament de projecte: Nombre d'unitats previstes, segons documentació gràfica de Projecte. Criteri de mesura d'obra: Es mesurarà el nombre d'unitats realment executades segons especificacions de Projecte.	Uts.	Llargada	Amplada	Alçada	Parcial	Subtotal
			2				2,000	
							2,000	2,000
							Total u	2,000



AMIDAMENTS

4 INSTAL·LACIONS

Nº	Ut	Descripció					Amidament	
4.1.2.6	H	Instal·lació de connexions de les diferents peces que formen el sistema de filtrat de la piscina, skimmers, becs d'impulsió i aspiració, boneres, canonades de connexió ...	Uts.	Llargada	Amplada	Alçada	Parcial	Subtotal
			1				1,000	
							1,000	1,000
							Total h	1,000
Arranjament de la piscina municipal								
4.1.3.1	U	Escala d'accés per a piscina, de tub de 43 mm de diàmetre, amb 2 esglaons i passamans simètric, d'acer inoxidable AISI 316, acabat polit brillant, fixada amb ancoratges dotats de mecanisme per a connexió equipotencial. Inclús replanteig, ancoratges, topalls, embellidors, junts, tacs i cargols. Totalment muntada i provada per l'empresa instal·ladora. Inclou: Replanteig. Col·locació i fixació d'accessoris i peces especials. Criteri d'amidament de projecte: Nombre d'unitats previstes, segons documentació gràfica de Projecte. Criteri de mesura d'obra: Es mesurarà el nombre d'unitats realment executades segons especificacions de Projecte.	Uts.	Llargada	Amplada	Alçada	Parcial	Subtotal
			2				2,000	
							2,000	2,000
							Total U	2,000
4.1.3.2	U	Escala d'accés per a piscina, de tub de 43 mm de diàmetre, amb 5 esglaons i passamans simètric, d'acer inoxidable AISI 316, acabat polit brillant, fixada amb ancoratges dotats de mecanisme per a connexió equipotencial. Inclús replanteig, ancoratges, topalls, embellidors, junts, tacs i cargols. Totalment muntada i provada per l'empresa instal·ladora. Inclou: Replanteig. Col·locació i fixació d'accessoris i peces especials. Criteri d'amidament de projecte: Nombre d'unitats previstes, segons documentació gràfica de Projecte. Criteri de mesura d'obra: Es mesurarà el nombre d'unitats realment executades segons especificacions de Projecte.	Uts.	Llargada	Amplada	Alçada	Parcial	Subtotal
			2				2,000	
							2,000	2,000
							Total U	2,000
4.1.3.3	U	Dutxa amb temporitzador per a piscina, d'acer inoxidable AISI 316L, amb placa base de 175x150 mm, amb ruixador i polsador temporitzat, fixada a una superfície suport (no inclosa en aquest preu), amb ancoratges dotats de mecanisme per a connexió equipotencial. Inclús replanteig, ràcord de connexió, ancoratges, canonades per a conducció d'aigua, elements d'ancoratge, i eliminació i neteja del material sobrant. Totalment muntada i provada per l'empresa instal·ladora. Inclou: Replanteig. Muntatge de la dutxa. Eliminació i neteja del material sobrant. Criteri d'amidament de projecte: Nombre d'unitats previstes, segons documentació gràfica de Projecte. Criteri de mesura d'obra: Es mesurarà el nombre d'unitats realment executades segons especificacions de Projecte.	Uts.	Llargada	Amplada	Alçada	Parcial	Subtotal
			2				2,000	
							2,000	2,000
							Total U	2,000



AMIDAMENTS

4 INSTAL·LACIONS

Nº	Ut	Descripció					Amidament	
4.1.3.4	U	<p>Salvavides per a piscina, de plàstic, color taronja, amb perxa, de 730 mm de diàmetre, d'acer inoxidable AISI 304, acabat polit brillant, inclús cargols papallona. Totalment muntat i provat per l'empresa instal·ladora.</p> <p>Inclou: Muntatge i fixació dels components.</p> <p>Criteri d'amidament de projecte: Nombre d'unitats previstes, segons documentació gràfica de Projecte.</p> <p>Criteri de mesura d'obra: Es mesurarà el nombre d'unitats realment executades segons especificacions de Projecte.</p>	Uts.	Llargada	Amplada	Alçada	Parcial	Subtotal
			3				3,000	
							3,000	3,000
							Total U	3,000

Arranjament de la piscina municipal

4.2.1	U	<p>Quadre elèctric de comandament i protecció per piscina de 25x12,5x1,55 m (volum 465 m³), amb caixa estanc, diferencial de alta sensibilitat, arrencador, relè tèrmic de protecció de motor, selectores, rellotge programador manual-automàtic, pilots de senyalització marxa-parada i ploms de protecció, tot això cablejat i muntat interiorment i unit a motor sota tub d'acer. Totalment instal·lat i en funcionament.</p> <p>S'inclou la connexió entre el quadre elèctric i la motobomba.</p> <p>S'inclouen les boies de nivell col·locades en el dipòsit regulador.</p> <p>Inclou: Replanteig. Col·locació de la caixa per al quadre. Muntatge dels components.</p> <p>Criteri d'amidament de projecte: Nombre d'unitats previstes, segons documentació gràfica de Projecte.</p> <p>Criteri de mesura d'obra: Es mesurarà el nombre d'unitats realment executades segons especificacions de Projecte.</p>	Uts.	Llargada	Amplada	Alçada	Parcial	Subtotal
			1				1,000	
							1,000	1,000
							Total U	1,000



AMIDAMENTS

5 AJUDES DE PALETERIA

Nº	Ut	Descripció						Amidament
5.1	U	Ajudes de paletteria a la resta d'oficis intervinent en les obres d'arranjament de la piscina municipal	Uts.	Llargada	Amplada	Alçada	Parcial	Subtotal
			1				1,000	
							1,000	1,000
							Total u:	1,000



AMIDAMENTS

6 PINTURA

Nº	Ut	Descripció	Amidament					
6.1	M ²	<p>Aplicació manual de dues mans de pintura al silicat color a escollir, acabat mat, textura llisa, la primera mà diluïda amb un 15% de diluent a base de solucions de silicat potàssic i emulsions acríliques i la següent diluïda amb un 5% d'el mateix producte, (rendiment: 0,15 l/m² cada mà); prèvia aplicació d'una mà d'emprimació reguladora de l'absorció a base de solucions de silicat potàssic i emulsions acríliques, sobre parament exterior de morter.</p> <p>Inclou: Preparació, neteja i escatol previ del suport. Preparació de la mescla. Aplicació d'una mà de fons. Aplicació de dues mans d'acabat.</p> <p>Criteri d'amidament de projecte: Superfície mesurada segons documentació gràfica de Projecte, amb el mateix criteri que el suport base.</p> <p>Criteri de mesura d'obra: Es mesurarà la superfície realment executada segons especificacions de Projecte, amb el mateix criteri que el suport base.</p> <p>Criteri de valoració econòmica: El preu inclou la protecció dels elements de l'entorn que puguin veure's afectats durant els treballs i la resolució de punts singulars.</p>						
			Uts.	Llargada	Amplada	Alçada	Parcial	Subtotal
		Murs perímetre piscina	1	33,100		2,850	94,335	
			1	21,450		2,850	61,133	
			1	13,850		1,980	27,423	
			1	10,000		1,100	11,000	
			1	40,100		1,100	44,110	
		Caps mur	1	33,100		0,300	9,930	
			1	21,450		0,300	6,435	
			1	13,850		0,300	4,155	
			1	10,000		0,300	3,000	
			1	40,100		0,300	12,030	
							273,551	273,551
						Total m²		273,551



AMIDAMENTS

7 SEGURETAT I SALUT I IMPREVISTOS

Nº	Ut	Descripció	Amidament					
7.1	U	Seguretat i salut						
			Uts.	Llargada	Amplada	Alçada	Parcial	Subtotal
			1				1,000	
							1,000	1,000
							Total u	1,000
7.2	U	Partida per imprevistos a justificar.						
			Uts.	Llargada	Amplada	Alçada	Parcial	Subtotal
			1				1,000	
							1,000	1,000
							Total U	1,000

PRESSUPOST



PRESSUPOST

1 TREBALLS PREVIS

Nº	Ut	Descripció	Amidament	Preu	Import	
1.1	M³	<p>Demolició de mur de fàbrica de maó ceràmic calat, amb martell pneumàtic, i càrrega manual sobre camió o contenidor.</p> <p>Inclou: Demolició de l'element. Fragmentació dels enderrocs en peces manejables. Retirada i arreglat de enderrocs. Neteja de les restes de l'obra. Càrrega manual d'enderrocs sobre camió o contenidor.</p> <p>Criteri d'amidament de projecte: Volum mesurat segons documentació gràfica de Projecte.</p> <p>Criteri de mesura d'obra: S'amidarà el volum realment enderrocat segons especificacions de Projecte.</p>	Total m³	120,867	69,45	8.394,21
1.2	M³	<p>Demolició de llosa de fonamentació de formigó en massa, de fins a 1,5 m de profunditat màxima, amb retroexcavadora amb martell picador, i càrrega mecànica sobre camió o contenidor.</p> <p>Inclou: Demolició de l'element. Fragmentació dels enderrocs en peces manejables. Retirada i arreglat de enderrocs. Neteja de les restes de l'obra. Càrrega mecànica d'enderrocs sobre camió o contenidor.</p> <p>Criteri d'amidament de projecte: Volum mesurat segons documentació gràfica de Projecte.</p> <p>Criteri de mesura d'obra: S'amidarà el volum realment enderrocat, amidat com diferència entre els perfils aixecats abans de començar l'enderroc i els aixecats al finalitzar-lo, aprovats pel director de l'execució de l'obra, segons especificacions de Projecte.</p>	Total m³	341,641	59,67	20.385,72
1.3	M³	<p>Demolició de mur de formigó armat, amb mitjans manuals, martell pneumàtic i equip de oxitall, i càrrega manual sobre camió o contenidor.</p> <p>Inclou: Demolició de l'element. Cort de les armadures. Fragmentació dels enderrocs en peces manejables. Retirada i arreglat de enderrocs. Neteja de les restes de l'obra. Càrrega manual d'enderrocs sobre camió o contenidor.</p> <p>Criteri d'amidament de projecte: Volum mesurat segons documentació gràfica de Projecte.</p> <p>Criteri de mesura d'obra: S'amidarà el volum realment enderrocat segons especificacions de Projecte.</p>	Total m³	5,552	177,74	986,81
1.4	M³	<p>Excavació a cel obert, en terra d'argila semidura, amb mitjans mecànics, i càrrega a camió.</p> <p>Inclou: Replanteig general i fixació dels punts i nivells de referència. Col·locació de les lliteres en els cantons i extrems de les alineacions. Excavació en successives rases horitzontals i extracció de terres. Refinat de fons i laterals a mà, amb extracció de les terres. Càrrega a camió de les terres excavades.</p> <p>Criteri d'amidament de projecte: Volum mesurat sobre les seccions teòriques de l'excavació, segons documentació gràfica de Projecte.</p> <p>Criteri de mesura d'obra: Es mesurarà el volum teòric executat segons especificacions de Projecte, sense incloure els increments per excessos d'excavació no autoritzats, ni el reblert necessari per a reconstruir la secció teòrica per defectes imputables al Contractista. Es mesurarà l'excavació una vegada realitzada i abans que sobre ella s'efectuï cap tipus de reblert. Si el Contractista tanqués l'excavació abans de conformar l'amidament, s'entendrà que s'avé al que unilateralment determini el director de l'execució de l'obra.</p> <p>Criteri de valoració econòmica: El preu no inclou el transport dels materials excavats.</p>	Total m³	91,791	5,60	514,03
1.5	M	<p>Demolició d'escopidor prefabricat de formigó situat entre els brancals del buit cobrint els ampits amb mitjans manuals sense deteriorar els elements constructius contigus, i càrrega manual sobre camió o contenidor.</p> <p>Inclou: Demolició de l'element. Fragmentació dels enderrocs en peces manejables. Retirada i arreglat de enderrocs. Neteja de les restes de l'obra. Càrrega manual d'enderrocs sobre camió o contenidor.</p> <p>Criteri d'amidament de projecte: Longitud mesurada segons documentació gràfica de Projecte.</p> <p>Criteri de mesura d'obra: S'amidarà la longitud realment enderrocada segons especificacions de Projecte.</p>				



PRESSUPOST

1 TREBALLS PREVIS

Nº	Ut	Descripció	Amidament	Preu	Import	
		Total m	72,000	5,89	424,08	
1.6	M ²	<p>Demolició d'enrajolat de gres, amb mitjans manuals i càrrega manual sobre camió o contenidor.</p> <p>Inclou: Demolició de l'element. Fragmentació dels enderrocs en peces manejables. Neteja de les restes de l'obra. Càrrega manual d'enderrocs sobre camió o contenidor.</p> <p>Criteri d'amidament de projecte: Superfície mesurada segons documentació gràfica de Projecte.</p> <p>Criteri de mesura d'obra: S'amidarà la superfície realment enderrocada segons especificacions de Projecte.</p> <p>Criteri de valoració econòmica: El preu inclou el picat del material d'unió adherit al suport.</p>	Total m²	403,616	9,52	3.842,42
1.7	M ³	<p>Excavació de rases per instal·lacions fins a una profunditat de 2 m, en terra d'argila semidura, amb mitjans mecànics, i càrrega a camió.</p> <p>Inclou: Replanteig general i fixació dels punts i nivells de referència. Col·locació de les lliteres en els cantons i extrems de les alineacions. Excavació en successives rases horitzontals i extracció de terres. Refinat de fons amb extracció de les terres. Càrrega a camió de les terres excavades.</p> <p>Criteri d'amidament de projecte: Volum mesurat sobre les seccions teòriques de l'excavació, segons documentació gràfica de Projecte, sense duplicar cantonades ni encontres.</p> <p>Criteri de mesura d'obra: Es mesurarà el volum teòric executat segons especificacions de Projecte, sense duplicar cantonades ni encontres i sense incloure els increments per excessos d'excavació no autoritzats, ni el reblert necessari per a reconstruir la secció teòrica per defectes imputables al Contractista. Es mesurarà l'excavació una vegada realitzada i abans que sobre ella s'efectuï cap tipus de reblert. Si el Contractista tanqués l'excavació abans de conformat l'amidament, s'entendrà que s'avé al que unilateralment determini el director de l'execució de l'obra.</p> <p>Criteri de valoració econòmica: El preu no inclou el transport dels materials excavats.</p>	Total m³	18,063	21,55	389,26
1.8	M ³	<p>Transport amb camió de residus inerts de formigons, morters i prefabricats produïts en obres de construcció i/o demolició, a abocador específic, instal·lació de tractament de residus de construcció i demolició externa a l'obra o centre de valorització o eliminació de residus, situat a 30 km de distància.</p> <p>Criteri d'amidament de projecte: Volum teòric, estimat a partir del pes i la densitat aparent dels diferents materials que componen els residus, segons documentació gràfica de Projecte.</p> <p>Criteri de mesura d'obra: Es mesurarà, incloent l'estufament, el volum de residus realment transportat segons especificacions de Projecte.</p> <p>Criteri de valoració econòmica: El preu inclou el temps d'espera en obra durant les operacions de càrrega, el viatge d'anada, la descàrrega i el viatge de tornada, però no inclou la càrrega en obra.</p>	Total m³	277,024	8,35	2.313,15
1.9	M ³	<p>Cànon d'abocament per lliurament de residus inerts de formigons, morters i prefabricats produïts a obres de construcció i/o demolició, en abocador específic, instal·lació de tractament de residus de construcció i demolició externa a l'obra o centre de valorització o eliminació de residus.</p> <p>Criteri d'amidament de projecte: Volum teòric, estimat a partir del pes i la densitat aparent dels diferents materials que componen els residus, segons documentació gràfica de Projecte.</p> <p>Criteri de mesura d'obra: Es mesurarà, incloent l'estufament, el volum de residus realment entregat segons especificacions de Projecte.</p> <p>Criteri de valoració econòmica: El preu no inclou el transport.</p>	Total m³	277,024	7,04	1.950,25
				1 TREBALLS PREVIS :	39.199,93	



PRESSUPOST

2 TREBALLS PALETERIA

Nº	Ut	Descripció	Amidament	Preu	Import	
2.1	M³	<p>Reblert envoltant i principal de rases per instal·lacions, amb formigó no estructural HNE-15/B/20, fabricat en central i abocament des de camió.</p> <p>Inclou: Posta en obra del formigó.</p> <p>Criteri d'amidament de projecte: Volum mesurat sobre les seccions teòriques de l'excavació, segons documentació gràfica de Projecte.</p> <p>Criteri de mesura d'obra: Es mesurarà el volum realment executat segons especificacions de Projecte, sense incloure els increments per excessos d'excavació no autoritzats.</p>	Total m³	11,520	64,25	740,16
2.2	M²	<p>Emmacat en caixa per base de solera de 20 cm d'espessor, mitjançant reblert i estès en tongades d'espessor no superior a 20 cm de graves procedents de pedrera calcària de 40/80 mm; i posterior compactació mitjançant equip manual amb safata vibrant, sobre l'esplanada homogènia i anivellada.</p> <p>Inclou: Transport i descàrrega del material de reblert a peu de tall. Estesa del material de reblert en tongades d'espessor uniforme. Humectació o dessecació de cada tongada. Compactació i anivellació.</p> <p>Criteri d'amidament de projecte: Superfície mesurada segons documentació gràfica de Projecte.</p> <p>Criteri de mesura d'obra: Es mesurarà la superfície realment executada segons especificacions de Projecte.</p> <p>Criteri de valoració econòmica: El preu no inclou l'execució de l'esplanada.</p>	Total m²	46,720	9,53	445,24
2.3	M³	<p>Llosa de formigó armat, realitzada amb formigó HA-25/B/20/IIa fabricat en central, i abocament amb bomba, i acer UNE-EN 10080 B 500 S, amb una quantia aproximada de 85 kg/m³; acabat superficial llis mitjançant regla vibrant. Inclús armadures, encastada 10 cm a l'estructura existent amb tac químic.</p> <p>S'inclou la formació de mitja canya de diàmetre 40 cm amb el mateix formigó i el pintat dels murs laterals amb resina epoxi d'unió</p> <p>Inclou: Replanteig i traçat de la llosa. Col·locació de separadors i fixació de les armadures. Connexionat, ancoratge i embroquetat de les xarxes d'instal·lacions projectades. Abocament i compactació del formigó. Curat del formigó.</p> <p>Criteri d'amidament de projecte: Volum mesurat sobre les seccions teòriques de l'excavació, segons documentació gràfica de Projecte.</p> <p>Criteri de mesura d'obra: Es mesurarà el volum teòric executat segons especificacions de Projecte, sense incloure els increments per excessos d'excavació no autoritzats.</p> <p>Criteri de valoració econòmica: El preu inclou l'elaboració i el muntatge de la ferralla en el lloc definitiu de la seva col·locació en obra, però no inclou l'encofrat.</p>	Total m³	66,810	219,31	14.652,10
2.4	M	<p>Formació de vora de piscina amb peces de gres esmaltat extrusionat, antilliscants, de 310x334x54 mm, rebuda amb morter de ciment, industrial, M-5. Inclús tractament de juntes, muntatge, col·locació i rebuda.</p> <p>Inclou: Replanteig de les peces. Col·locació amb morter de les peces alineades, amb un lleuger pendent fins a l'exterior. Replé de juntes i neteja de les peces.</p> <p>Criteri d'amidament de projecte: Longitud mesurada segons documentació gràfica de Projecte.</p> <p>Criteri de mesura d'obra: Es mesurarà la longitud realment executada segons especificacions de Projecte.</p>	Total m	72,700	44,16	3.210,43



PRESSUPOST

2 TREBALLS PALETERIA

Nº	Ut	Descripció	Amidament	Preu	Import	
2.5	M	<p>Formació de canaleta en cantell de piscina composta per peces prefabricades de formigó per recollida d'aigües de 30 cm d'ample, col·locades sobre solera de formigó en massa HM-20/B/20/I de 10 cm de gruix, rebudes amb morter de ciment, industrial, M-5, arrebossades i brunyides interiorment amb morter de ciment, industrial, amb additiu hidròfug, M-15, amb angles arrodonits i posterior revestiment amb polièster reforçat amb fibra de vidre. Inclús reixeta amb textura antilliscant en material plàstic de 340 mm d'ample, emboetat entre sí amb dispositiu d'unió articulada, perfil suport i peces especials de cantonada.</p> <p>Inclou: Formació de solera. Replanteig del recorregut de la canaleta de drenatge. Muntatge de les peces prefabricades. Formació de forats per connexionat de tubs. Acoblament i rejuntat dels col·lectors a la canaleta de drenatge. Formació del revestiment superficial. Col·locació de la reixeta. Comprovació del seu correcte funcionament.</p> <p>Criteri d'amidament de projecte: Longitud mesurada segons documentació gràfica de Projecte.</p> <p>Criteri de mesura d'obra: Es mesurarà la longitud realment executada segons especificacions de Projecte.</p>	Total m	72,700	92,47	6.722,57
2.6	M ²	<p>Revestiment de mosaic de gres esmaltat, color blau, acabat antilliscant, format per tesselles de 50x50x6 mm, muntades sobre peces de malla de 299x299 mm en terres i parets de vasos de piscines, rebudes amb adhesiu cimentós millorat, C2 TE, amb lliscament reduït i temps obert ampliat i morter de junts cimentós tipus L, color blanc, per junts de fins a 3 mm, compost per ciment blanc d'alta resistència i additius especials.</p> <p>Inclou: Neteja i humectació del parament a revestir. Col·locació d'una regla horitzontal a l'inici de l'enrajolat. Replanteig de les peces en el parament per l'especejament de les mateixes. Col·locació de les peces emprant plana de goma. Rejuntat. Neteja del parament.</p> <p>Criteri d'amidament de projecte: Superfície mesurada segons documentació gràfica de Projecte.</p> <p>Criteri de mesura d'obra: Es mesurarà la superfície realment executada segons especificacions de Projecte.</p> <p>Criteri de valoració econòmica: El preu no inclou la impermeabilització de la piscina.</p>	Total m ²	393,980	37,09	14.612,72
2.7	M ³	<p>Mur de formigó armat 2C, de fins a 3 m d'altura, gruix 30 cm, superfície plana, realitzat amb formigó HA-25/B/20/IIa fabricat en central, i abocament amb cubilot, i acer UNE-EN 10080 B 500 S, amb una quantia aproximada de 50 kg/m³, executat en condicions complexes; muntatge i desmuntatge de sistema d'encofrat amb acabat tipus industrial per revestir, realitzat amb panells metàl·lics modulars, amortitzables en 150 usos. Inclús filferro de lligar, separadors, passamurs per a pas dels tensors i líquid desencofrant per evitar l'adherència del formigó a l'encofrat.</p> <p>Inclou: Neteja i preparació de la superfície de recolzament. Replanteig. Col·locació de les armadures amb separadors homologats. Formació de juntes. Col·locació de passamurs per a pas dels tensors. Neteja i emmagatzematge de l'encofrat. Abocament i compactació del formigó. Desmuntatge del sistema d'encofrat. Curat del formigó. Neteja de la superfície de coronació del mur. Reparació de defectes superficials, si s'escau.</p> <p>Criteri d'amidament de projecte: Volum mesurat sobre la secció teòrica de càlcul, segons documentació gràfica de Projecte, deduint els buits de superfície major de 2 m².</p> <p>Criteri de mesura d'obra: Es mesurarà el volum teòric executat segons especificacions de Projecte, deduint els buits de superfície major de 2 m².</p> <p>Criteri de valoració econòmica: El preu inclou l'elaboració i el muntatge de la ferralla en el lloc definitiu de la seva col·locació en obra.</p>	Total m ³	5,821	264,89	1.541,92



PRESSUPOST

2 TREBALLS PALETERIA

Nº	Ut	Descripció	Amidament	Preu	Import	
2.8	M ²	<p>Forjat unidireccional de formigó armat, horitzontal, amb altura lliure de planta de fins a 3 m, cantell 30 = 25+5 cm, realitzat amb formigó HA-25/B/20/IIa fabricat en central, i abocament amb cubilot amb un volum total de formigó de 0,124 m³/m², i acer UNE-EN 10080 B 500 S en zona de reforç de negatius i connectors de biguetes i cercols, amb una quantia total de 2 kg/m²; muntatge i desmuntatge de sistema d'encofrat parcial, format per: taulers de fusta, amortitzables en 10 usos i estructura suport vertical de puntals metàl·lics, amortitzables en 150 usos; bigueta pretesada T-18, doble; revoltó de formigó, 60x20x25 cm; capa de compressió de 5 cm de gruix, amb armadura de repartiment formada per malla electrosoldada ME 20x20 Ø 5-5 B 500 T 6x2,20 UNE-EN 10080. Inclú agent filmogen per la cura de formigons i morters.</p> <p>Inclou: Replanteig del sistema d'encofrat. Muntatge del sistema d'encofrat. Replanteig de la geometria de la planta sobre l'encofrat. Col·locació de biguetes i revoltos. Col·locació de les armadures. Abocament i compactació del formigó. Reglejat i anivellació de la capa de compressió. Curat del formigó. Desmuntatge del sistema d'encofrat.</p> <p>Criteri d'amidament de projecte: Superfície mesurada en veritable magnitud des de les cares exteriors dels cercols no estructurals, segons documentació gràfica de Projecte, deduint els buits de superfície major de 6 m².</p> <p>Criteri de mesura d'obra: Es mesurarà, en veritable magnitud, des de les cares exteriors dels cercols no estructurals, la superfície realment executada segons especificacions de Projecte, deduint els buits de superfície major de 6 m². Es consideren inclosos tots els elements integrants de l'estructura senyalats en els plànols i detalls del Projecte.</p> <p>Criteri de valoració econòmica: El preu inclou l'elaboració de la ferralla (tall, doblegat i conformat d'elements) en taller industrial i el muntatge en el lloc definitiu de la seva col·locació en obra, però no inclou els pilars ni les bigues.</p>	Total m ²	47,320	69,49	3.288,27
2.9	M ²	<p>Coberta plana transitable, no ventilada, amb enrajolat fix, tipus convencional, pendent del 1% al 5%, per a trànsit de vianants públic. FORMACIÓ DE PENDENTS: mitjançant vorada de tremujals, aiguafons i juntes amb mestres de maó ceràmic buit doble i capa de formigó lleuger, de resistència a compressió 2,0 MPa i 690 kg/m³ de densitat, confeccionat en obra amb argila expandida i ciment gris, amb espessor medi de 10 cm; amb capa de regularització de morter de ciment, industrial, M-5 de 2 cm d'espessor, acabat remolinat; BARRERA DE VAPOR: film de polietilè; AÏLLAMENT TÈRMIC: panell rígid de poliestirè extrudit, de superfície llisa i mecanitzat lateral de mitja mossa, de 50 mm d'espessor, resistència a compressió >= 300 kPa; CAPA SEPARADORA SOTA CAPA DE COMPRESSIÓ: geotèxtil no teixit compost per fibres de polièster unides per tires, (150 g/m²); CAPA DE COMPRESSIÓ: morter de ciment CEM II/B-P 32,5 N tipus M-10 de 4 cm d'espessor; IMPERMEABILITZACIÓ: tipus monocapa, adherida, formada per una làmina impermeabilitzant flexible tipus EVAC composta d'un doble full de poliolefina termoplàstica amb acetat de vinil etilè, amb ambdues cares revestides de fibres de polièster no teixides, de 0,8 mm d'espessor i 625 g/m², fixada al suport en tota la seva superfície mitjançant adhesiu cimentós millorat C2 E, i cavalcaments fixats amb adhesiu cimentós millorat C2 E S1.</p> <p>Inclou: Replanteig dels punts singulars. Replanteig dels pendents i traçat de tremujals, aiguafons i juntes. Formació de pendents mitjançant vorada de tremujals, aiguafons i juntes amb mestres de maó. Replè de juntes amb poliestirè expandit. Abocada i reglejat del formigó lleuger fins arribar al nivell de coronació de les mestres. Abocament, estesa i reglejat del morter de regularització. Col·locació de la barrera de vapor. Revisió de la superfície base en la que es realitza la fixació de l'aïllament d'acord amb les exigències de la tècnica a emprar. Tall, ajust i col·locació de l'aïllament. Col·locació de la capa separadora sota capa de compressió. Execució de la base de morter. Neteja i preparació de la superfície. Aplicació de l'adhesiu cimentós. Col·locació de la impermeabilització. Abocat, està i reglejat del material d'unió o anivellació. Replanteig dels junts del paviment. Replantejament del paviment i faixat de juntes i punts singulars.</p> <p>Criteri d'amidament de projecte: Superfície mesurada en projecció horitzontal, segons documentació gràfica de Projecte, des de les cares interiors dels ampits o plastrons perimetrals que la limiten.</p> <p>Criteri de mesura d'obra: Es mesurarà, en projecció horitzontal, la superfície realment executada segons especificacions de Projecte, des de les cares interiors dels ampits o plastrons perimetrals que la limiten.</p> <p>Criteri de valoració econòmica: El preu no inclou l'execució i el segellat dels junts ni l'execució d'acabats en les trobades amb paraments i desaigües. No s'inclou la capa d'acabament.</p>				



PRESSUPOST

2 TREBALLS PALETERIA

Nº	Ut	Descripció	Amidament	Preu	Import	
			Total m ²	58,840	67,68	3.982,29
2.10	M ²	<p>Subministrament i execució de paviment mitjançant el mètode de col·locació en capa fina, de rajoles ceràmiques de gres rústic, de 45x45 cm, 10 €/m², capacitat d'absorció d'aigua E<3%, grup AI, segons UNE-EN 14411, amb resistència al lliscament Rd>45 segons UNE-ENV 12633 i lliscabilitat classe 3 segons CTE; rebudes amb adhesiu cimentós d'enduriment normal, C1 sense cap característica addicional, color gris amb doble encolat, i rejuntades amb morter de junts cimentós tipus L, color blanc, per junts de fins a 3 mm. Inclús neteja, comprovació de la superfície suport, replantejaments, talls, formació de juntes perimetrals contínues, d'amplada no menor de 5 mm, en els límits amb parets, pilars exempts i elevacions de nivell i, en el seu cas, junts de partició i junts estructurals existents en el suport, talls, eliminació del material sobrant del rejuntat i neteja final del paviment.</p> <p>Inclou: Neteja i comprovació de la superfície suport. Replanteig dels nivells d'acabat. Replanteig de la disposició de les peces i junts de moviment. Aplicació de l'adhesiu. Col·locació de les rajoles a punta de paleta. Formació de junts de partició, perimetrals i estructurals. Rejuntat. Eliminació i neteja del material sobrant. Neteja final del paviment.</p> <p>Criteri d'amidament de projecte: Superfície útil, mesura segons documentació gràfica de Projecte. No s'ha incrementat l'amidament per trencaments i retallades, ja que en la descomposició s'ha considerat un 5% més de peces.</p> <p>Criteri de mesura d'obra: Es mesurarà la superfície realment executada segons especificacions de Projecte.</p>	Total m ²	487,282	24,79	12.079,72
				2 TREBALLS PALETERIA :	61.275,42	



PRESSUPOST

3 TREBALLS FERRER

Nº	Ut	Descripció	Amidament	Preu	Import
3.1	Kg	<p>Acer UNE-EN 10162 S235JRC, en corretges metàl·liques formades per peces simples de perfils conformats en fred quadrat o rodó, acabat galvanitzat, fixades a les encavallades amb unions soldades en obra.</p> <p>Inclou: Replanteig de les corretges sobre les encavallades. Presentació de les corretges sobre les encavallades. Aplomat i anivellació definitius. Execució de les unions soldades.</p> <p>Criteri d'amidament de projecte: Pes nominal mesurat segons documentació gràfica de Projecte.</p> <p>Criteri de mesura d'obra: Es determinarà, a partir del pes obtingut en bàscula oficial de les unitats arribades a obra, el pes de les unitats realment executades segons especificacions de Projecte.</p> <p>Criteri de valoració econòmica: El preu inclou les soldadures, els talls, les escapçadures, les peces especials, els casquets i els elements auxiliars de muntatge, però no inclou la xapa o panell que actuarà com coberta.</p>			
		Total kg	464,105	2,57	1.192,75
3.2	U	<p>Placa d'ancoratge d'acer UNE-EN 10025 S275JR en perfil pla, amb trepant central, de 200x250 mm i gruix 10 mm, i muntatge sobre 4 pernys d'acer corrugat UNE-EN 10080 B 500 S de 12 mm de diàmetre i 50 cm de longitud total, embotits al formigó fresc, i cargolats amb volanderes, rosca i contrafemella una vegada endurit el formigó del fonament. Inclús morter d'autoanivellació expansiu per a reblert de l'espai resultant entre el formigó endurit i la placa i protecció anticorrosiva aplicada a les rosques i extrems dels pernys.</p> <p>Inclou: Neteja i preparació de la superfície de recolzament. Replanteig i marcat dels eixos. Col·locació i fixació provisional de la placa. Aplomat i anivellació. Replè amb morter. Aplicació de la protecció anticorrosiva.</p> <p>Criteri d'amidament de projecte: Nombre d'unitats previstes, segons documentació gràfica de Projecte.</p> <p>Criteri de mesura d'obra: Es mesurarà el nombre d'unitats realment executades segons especificacions de Projecte.</p> <p>Criteri de valoració econòmica: El preu inclou els talls, les escapçadures, les platines, les peces especials i els elements auxiliars de muntatge.</p>			
		Total U	10,000	30,25	302,50
3.3	M²	<p>Aplicació manual d'una mà d'emprimació sintètica antioxidant d'assecat ràpid, color gris, acabat mat, a base de resines alquídiques, pigments orgànics, pigments inorgànics, pigments antioxidants i dissolvent formulat a base d'una mescla d'hidrocarburs (rendiment: 0,125 l/m²), sobre estructura metàl·lica de perfils laminats d'acer.</p> <p>Inclou: Preparació i neteja de la superfície suport. Aplicació d'una mà d'emprimació.</p> <p>Criteri d'amidament de projecte: Superfície mesurada segons documentació gràfica de Projecte.</p> <p>Criteri de mesura d'obra: Es mesurarà la superfície realment executada segons especificacions de Projecte.</p>			
		Total m²	22,000	5,03	110,66
			3 TREBALLS FERRER :		1.605,91



PRESSUPOST

4 INSTAL·LACIONS

Nº	Ut	Descripció	Amidament	Preu	Import
4.1.- INSTAL·LACIÓ PISCINA					
4.1.1.- FILTRACIÓ I CLORACIÓ					
4.1.1.1	U	Filtre 1600 - 110 FB de 2,5 BAR, de polièster bobinat amb fibra de vidre HAYWARD o similar, amb pas d'home superior de tancament ràpid. Col·lectors en graella. Un desguàs per a aigua i un altre per sorra. Entrada i sortida amb brida boja en PVC. Ancoratges d'elevació. Manòmetre de control de pressió màxima i treball del filtre. Per a una pressió màxima admissible determinada que no ha de superar-se i significa el valor màxim de pressió que poden suportar de forma puntual. Fabricat segons les normatives europees, especialment pel que fa a les proves hidràuliques (1,5 vegades la pressió màxima de treball), les connexions d'entrada i sortida (brides S / DIN) així com els càlculs que determinen les zones d'expansió, velocitats i cabals de filtració.			
		Total u	2,000	4.727,13	9.454,26
4.1.1.2	Kg	Sorra de silice			
		Total kg	5.600,000	0,52	2.912,00
4.1.1.3	U	Vàlvula tri-funcional d'1". Vàlvula ventosa d'efecte automàtic per eliminar l'aire de les conduccions d'aigua a baixa pressió. Am resistència de cops d'aire fins a 70 bar. Unió de rosca d'1" Mecanisme d'autoneteja, hermètica i sense goteig a baixes pressions. Amb capacitat de purga de fins a 160 m3/h. Totalment instal·lada			
		Total u	2,000	122,09	244,18
4.1.1.4	U	Bateria muntada amb cinc vàlvules de papallona, muntades sobre canonada de PN 10 i brides de PVC PN 16, amb cargols d'acer zincat DIN 934, amb panell per manòmetres MP25 (0-6 bar).			
		Total u	2,000	2.100,03	4.200,06
4.1.1.5	1	Subministrament i col·locació de visor de líquids de diàmetre 125 mm, amb brides tipus SOCKET PN 10			
		Total 1	2,000	106,23	212,46
4.1.1.6	M	Subministrament i col·locació de guies metàl·liques amb mordasses per subjecció de les canonades de la bateria del sistema de filtratge. S'inclouen els cargols tipus HUS-P per poder regular la posició de les guies i de les canonades en qualsevol posició. Amb acabament galvanitzat per espais amb un índex d'humitat elevat. S'inclou el muntatge per posterior col·locació del sistema de bateries del filtratge.			
		Total m	6,000	40,94	245,64
4.1.1.7	U	Subministrament i instal·lació de bomba amb prefiltrer model HAYWARD HCP 3800 o similar. Bomba centrífuga auto-aspirant fabricada amb termoplàstic reforçat amb fibra de vidre, amb turbina de Noryl reforçat, compatible amb aigua salada, motor TELF d'alta eficiència. Prefiltrer amb tapa transparent per facilitar el manteniment. Amb base reforçada per una bona ventilació del motor. Funcionament de 50 Hz a 2.850 rpm, IP65, aïllament classe F. Per motors trifàsics únicament. Completament muntada i en funcionament.			
		Total u	3,000	1.144,74	3.434,22



PRESSUPOST

4 INSTAL·LACIONS

Nº	Ut	Descripció	Amidament	Preu	Import
4.1.1.8	U	Subministrament i instal·lació de clorador salino HYAWARD/KRIPSOL model AQR AQUARITE 350 o similar. Paràmetres de control opcionals: Redos, pH, Clor lliure ... Amb cèdula d'autoneteja, amb programació de canvi de polaritat, amb suport de cèdula de PVC transparent. Producció màxima 350 gr/h Amb compliment de les normatives per piscines públiques d'acord amb el Reial Decret 742/2013.			
		Total u	1,000	15.044,06	15.044,06
4.1.1.9	U	Subministrament i col·locació de sonda potencioestàtica 0-10 ppm amb membrana M48 i electròlit ECC1, càmera d'anàlisi en metacrilat transparent amb detector de cabdal, xip electrònic, amb dues vàlvules de pas, dos metres de canonada flexible. Tot muntat en un panell amb un prefiltre. Completament instal·lat i en funcionament.			
		Total u	1,000	2.949,95	2.949,95
4.1.1.10	U	Subministrament i col·locació de sonda 0-14 pH amb prefiltre, amb porta-sondes, amb xip electrònic i solucions tampó (pH7, pH10 i neutre). Completament muntat i en funcionament.			
		Total u	1,000	626,56	626,56
4.1.1.11	U	Subministrament i instal·lació de sonda de conductivitat de 0 - 20.000 uS/cm, per la conductivitat de l'aigua a Milisiemens.			
		Total u	1,000	482,38	482,38
4.1.1.12	U	Subministrament i instal·lació de bomba dosificadora de membrana PTFE electromagnètica amb cilindre i vàlvules de PVDF. Doble regulació manual del cabdal 0-20 i 0-100%. Cabdal màxim a 2 bar 10l/h. Cabdal màxim a 16 bar 7l/h. Monofàsica amb protecció IP65. Potència:40W Completament instal·lada i en funcionament.			
		Total u	2,000	374,26	748,52
4.1.1.13	U	Subministrament i col·locació de dipòsit cilíndric de polipropilè de 250 l amb tapa hermètica. completament connexionat a la instal·lació.			
		Total u	2,000	258,37	516,74
		Total subcapítol 4.1.1.- FILTRACIÓ I CLORACIÓ:			41.071,03
4.1.2.- ACCESSORIS ENCASTABLES I ESCOMESES HIDRÀULIQUES					
4.1.2.1	U	Skimmer amb boca ampla, de resines termoplàstiques d'ABS, color blanc, amb tapa rodona, flotador de comporta, vàlvula de clapeta per a regulació de cabal i cistell per recollir fulles, amb prefiltre higiènic d'un sol ús. Inclús peces de connexió. Tapeta giratòria regulable. Tapa abatible amb subjecció mitjançant barilles de ABS fàcilment recanviables, amb possibilitat de regular l'alçada mitjançant extensió vertical. Inclou: Muntatge, connexionat i comprovació del seu correcte funcionament. Criteri d'amidament de projecte: Nombre d'unitats previstes, segons documentació gràfica de Projecte. Criteri de mesura d'obra: Es mesurarà el nombre d'unitats realment executades segons especificacions de Projecte.			
		Total U	9,000	188,01	1.692,09



PRESSUPOST

4 INSTAL·LACIONS

Nº	Ut	Descripció	Amidament	Preu	Import
4.1.2.2	U	Bec d'impulsió, de resines termoplàstiques d'ABS, color blanc, per encolar a tub de 50 mm de diàmetre. Inclou: Muntatge, connexionat i comprovació del seu correcte funcionament. Criteri d'amidament de projecte: Nombre d'unitats previstes, segons documentació gràfica de Projecte. Criteri de mesura d'obra: Es mesurarà el nombre d'unitats realment executades segons especificacions de Projecte.			
		Total U	16,000	61,44	983,04
4.1.2.3	U	Bec d'aspiració, de resines termoplàstiques d'ABS, color blanc, per encolar a tub de 50 mm de diàmetre. Inclou: Muntatge, connexionat i comprovació del seu correcte funcionament. Criteri d'amidament de projecte: Nombre d'unitats previstes, segons documentació gràfica de Projecte. Criteri de mesura d'obra: Es mesurarà el nombre d'unitats realment executades segons especificacions de Projecte.			
		Total U	2,000	58,57	117,14
4.1.2.4	U	Bonera circular de piscina, e polièster reforçat amb FV, de dimensions 250x250, color blanc, de sortida vertical de 40 mm de diàmetre i horitzontal de 50 mm de diàmetre, amb reixeta plana d'acer inoxidable (AISI 304 L). Inclou: Muntatge, connexionat i comprovació del seu correcte funcionament. Criteri d'amidament de projecte: Nombre d'unitats previstes, segons documentació gràfica de Projecte. Criteri de mesura d'obra: Es mesurarà el nombre d'unitats realment executades segons especificacions de Projecte.			
		Total U	2,000	332,14	664,28
4.1.2.5	U	Subministrament i col·locació de tapa anti-remolins produïts per l'aspiració de la bomba. Cabdal recomanat V=0,3 m/s, 23,8 m3/h. amb reixeta de plàstic i 19,8 m3/h amb reixeta d'acer inoxidable. Cabdal màxim V=0,5 m/s, 39,7 m3/h. amb reixeta de plàstic i 33 m3/h amb reixeta d'acer inoxidable. Inclou: Muntatge, connexionat i comprovació del seu correcte funcionament. Criteri d'amidament de projecte: Nombre d'unitats previstes, segons documentació gràfica de Projecte. Criteri de mesura d'obra: Es mesurarà el nombre d'unitats realment executades segons especificacions de Projecte.			
		Total u	2,000	112,02	224,04
4.1.2.6	H	Instal·lació de connexions de les diferents peces que formen el sistema de filtrat de la piscina, skimmers, becs d'impulsió i aspiració, boneres, canonades de connexió ...			
		Total h	1,000	5.230,27	5.230,27
		Total subcapítol 4.1.2.- ACCESSORIS ENCASTABLES I ESCOMESES HIDRÀULIQUES:			8.910,86

4.1.3.- ACCESSORIS I COMPLEMENTS

4.1.3.1	U	Escala d'accés per a piscina, de tub de 43 mm de diàmetre, amb 2 esglaons i passamans simètric, d'acer inoxidable AISI 316, acabat polit brillant, fixada amb ancoratges dotats de mecanisme per a connexió equipotencial. Inclús replanteig, ancoratges, topalls, embellidors, junts, tacs i cargols. Totalment muntada i provada per l'empresa instal·ladora. Inclou: Replanteig. Col·locació i fixació d'accessoris i peces especials. Criteri d'amidament de projecte: Nombre d'unitats previstes, segons documentació gràfica de Projecte. Criteri de mesura d'obra: Es mesurarà el nombre d'unitats realment executades segons especificacions de Projecte.			
---------	---	--	--	--	--



PRESSUPOST

4 INSTAL·LACIONS

Nº	Ut	Descripció	Amidament	Preu	Import	
			Total U	2,000	497,97	995,94
4.1.3.2	U	<p>Escala d'accés per a piscina, de tub de 43 mm de diàmetre, amb 5 esglaons i passamans simètric, d'acer inoxidable AISI 316, acabat polit brillant, fixada amb ancoratges dotats de mecanisme per a connexió equipotencial. Inclús replanteig, ancoratges, topalls, embellidors, junts, tacs i cargols. Totalment muntada i provada per l'empresa instal·ladora.</p> <p>Inclou: Replanteig. Col·locació i fixació d'accessoris i peces especials.</p> <p>Criteri d'amidament de projecte: Nombre d'unitats previstes, segons documentació gràfica de Projecte.</p> <p>Criteri de mesura d'obra: Es mesurarà el nombre d'unitats realment executades segons especificacions de Projecte.</p>				
			Total U	2,000	588,45	1.176,90
4.1.3.3	U	<p>Dutxa amb temporitzador per a piscina, d'acer inoxidable AISI 316L, amb placa base de 175x150 mm, amb ruixador i polsador temporitzat, fixada a una superfície suport (no inclosa en aquest preu), amb ancoratges dotats de mecanisme per a connexió equipotencial. Inclús replanteig, ràcord de connexió, ancoratges, canonades per a conducció d'aigua, elements d'ancoratge, i eliminació i neteja del material sobrant. Totalment muntada i provada per l'empresa instal·ladora.</p> <p>Inclou: Replanteig. Muntatge de la dutxa. Eliminació i neteja del material sobrant.</p> <p>Criteri d'amidament de projecte: Nombre d'unitats previstes, segons documentació gràfica de Projecte.</p> <p>Criteri de mesura d'obra: Es mesurarà el nombre d'unitats realment executades segons especificacions de Projecte.</p>				
			Total U	2,000	970,18	1.940,36
4.1.3.4	U	<p>Salvavides per a piscina, de plàstic, color taronja, amb perxa, de 730 mm de diàmetre, d'acer inoxidable AISI 304, acabat polit brillant, inclús cargols papallona. Totalment muntat i provat per l'empresa instal·ladora.</p> <p>Inclou: Muntatge i fixació dels components.</p> <p>Criteri d'amidament de projecte: Nombre d'unitats previstes, segons documentació gràfica de Projecte.</p> <p>Criteri de mesura d'obra: Es mesurarà el nombre d'unitats realment executades segons especificacions de Projecte.</p>				
			Total U	3,000	274,62	823,86
Total subcapítol 4.1.3.- ACCESSORIS I COMPLEMENTS:					4.937,06	
Total subcapítol 4.1.- INSTAL·LACIÓ PISCINA:					54.918,95	
4.2.- INSTAL·LACIÓ ELÈCTRICA						
4.2.1	U	<p>Quadre elèctric de comandament i protecció per piscina de 25x12,5x1,55 m (volum 465 m³), amb caixa estanc, diferencial de alta sensibilitat, arrencador, relè tèrmic de protecció de motor, selectores, rellotge programador manual-automàtic, pilots de senyalització marxa-parada i ploms de protecció, tot això cablejat i muntat interiorment i unit a motor sota tub d'acer. Totalment instal·lat i en funcionament.</p> <p>S'inclou la connexió entre el quadre elèctric i la motobomba.</p> <p>S'inclouen les boies de nivell col·locades en el dipòsit regulador.</p> <p>Inclou: Replanteig. Col·locació de la caixa per al quadre. Muntatge dels components.</p> <p>Criteri d'amidament de projecte: Nombre d'unitats previstes, segons documentació gràfica de Projecte.</p> <p>Criteri de mesura d'obra: Es mesurarà el nombre d'unitats realment executades segons especificacions de Projecte.</p>				
			Total U	1,000	1.121,42	1.121,42
Total subcapítol 4.2.- INSTAL·LACIÓ ELÈCTRICA:					1.121,42	
4 INSTAL·LACIONS :					56.040,37	



PRESSUPOST

5 AJUDES DE PALETERIA

Nº	Ut	Descripció	Amidament	Preu	Import
5.1	U	Ajudes de paleteria a la resta d'oficis intervinent en les obres d'arranjament de la piscina municipal			
			Total u:	1,000	1.752,62
				5 AJUDES DE PALETERIA :	1.752,62



PRESSUPOST

6 PINTURA

Nº	Ut	Descripció	Amidament	Preu	Import	
6.1	M ²	<p>Aplicació manual de dues mans de pintura al silicat color a escollir, acabat mat, textura llisa, la primera mà diluïda amb un 15% de diluent a base de solucions de silicat potàssic i emulsions acríliques i la següent diluïda amb un 5% d'el mateix producte, (rendiment: 0,15 l/m² cada mà); prèvia aplicació d'una mà d'emprimació reguladora de l'absorció a base de solucions de silicat potàssic i emulsions acríliques, sobre parament exterior de morter. Inclou: Preparació, neteja i escatat previ del suport. Preparació de la mescla. Aplicació d'una mà de fons. Aplicació de dues mans d'acabat.</p> <p>Criteri d'amidament de projecte: Superfície mesurada segons documentació gràfica de Projecte, amb el mateix criteri que el suport base.</p> <p>Criteri de mesura d'obra: Es mesurarà la superfície realment executada segons especificacions de Projecte, amb el mateix criteri que el suport base.</p> <p>Criteri de valoració econòmica: El preu inclou la protecció dels elements de l'entorn que puguin veure's afectats durant els treballs i la resolució de punts singulars.</p>				
			Total m ²:	273,551	11,74	3.211,49
						<hr/>
				6 PINTURA :		3.211,49



PRESSUPOST

7 SEGURETAT I SALUT I IMPREVISTOS

Nº	Ut	Descripció	Amidament	Preu	Import
7.1	U	Seguretat i salut			
		Total u	1,000	3.214,60	3.214,60
7.2	U	Partida per imprevistos a justificar.			
		Total U	1,000	4.000,00	4.000,00
		7 SEGURETAT I SALUT I IMPREVISTOS :			7.214,60

RESUM DE PRESSUPOST



RESUM DE PRESSUPOST

Projecte: Arranjament de la piscina municipal

Capítol	Import
1 TREBALLS PREVIS	39.199,93
2 TREBALLS PALETERIA	61.275,42
3 TREBALLS FERRER	1.605,91
4 INSTAL·LACIONS	
4.1 INSTAL·LACIÓ PISCINA	
4.1.1 FILTRACIÓ I CLORACIÓ	41.071,03
4.1.2 ACCESSORIS ENCASTABLES I ESCOMESES HIDRÀULIQUES	8.910,86
4.1.3 ACCESSORIS I COMPLEMENTS	4.937,06
Total 4.1 INSTAL·LACIÓ PISCINA	54.918,95
4.2 INSTAL·LACIÓ ELÈCTRICA	1.121,42
Total 4 INSTAL·LACIONS	56.040,37
5 AJUDES DE PALETERIA	1.752,62
6 PINTURA	3.211,49
7 SEGURETAT I SALUT I IMPREVISTOS	7.214,60
Pressupost d'execució material	170.300,34
	<i>13 % Despeses generals</i> <i>22.139,04</i>
	<i>6% Benefici industrial</i> <u><i>10.218,02</i></u>
	Suma 202.657,40
	<i>21% IVA</i> <u><i>42.558,05</i></u>
	Pressupost d'execució per contracta 245.215,45

Puja el pressupost d'execució per contracta a l'expressada quantitat de DOS-CENTS QUARANTA-CINC MIL DOS-CENTS QUINZE EUROS AMB QUARANTA-CINC CÈNTIMS.

Horta de Sant Joan, ... d'octubre de 2020

José Ramón Llorens Fajardo
Arquitecte tècnic

PLECS DE CONDICIONS

PLEC DE CONDICIONS**CONDICIONS TÈCNIQUES GENERALS**

Les normatives de compliment condicional per la situació de l'edifici i establerta pels organismes de l'Administració Local i empreses concessionàries de serveis públics, haurà de ser coneguda i a complir per l'empresa constructora i els seus representants a l'obra, així com el Plecs de Condicions Tècniques i la reglamentació vigent sobre Seguretat i Salut en obres de construcció.

La normativa vigent d'obligat compliment contemplada en la redacció del present projecte i a complir en l'execució de la corresponent obra, és la següent:

ÀMBIT GENERAL**Ley de Ordenación de la Edificación.**

Ley 38/1999 (BOE: 06/11/99), modificació: llei 52/2002, (BOE 31/12/02) Modificada pels Pressupostos generals de l'estat per a l'any 2003. art. 105

Codi Tècnic de l'Edificació

RD 314/2006, de 17 de març de 2006 (BOE 28/03/2006)

Normas para la redacción de proyectos y dirección de obras de edificación

D 462/71 (BOE: 24/3/71) modificat pel RD 129/85 (BOE: 7/2/85)

Normas sobre el libro de Ordenes y asistencias en obras de edificación

O. 9/6/71 (BOE: 17/6/71) correcció d'errors (BOE: 6/7/71) modificada per l'O. 14/6/71 (BOE: 24/7/91)

Libro de Ordenes y visitas

D 461/1997, de 11 de març

Certificado final de dirección de obras

D. 462/71 (BOE: 24/3/71)

REQUISITS BÀSICS DE QUALITAT**REQUISIT BÀSIC DE FUNCIONALITAT****Funcionalitat****Normativa en funció de l'ús: Habitatge****Acreditació de determinats requisits prèviament a l'inici de la construcció d'habitatges**

D. 282/91 (DOGC: 15/1/92)

Llei de l'habitatge

Llei 24/91 (DOGC: 15/1/92)

Llibre de l'edifici
D. 206/92 (DOGC: 7/10/92)
Es regula el llibre de l'edifici dels habitatges existents i es crea el programa per a la revisió de l'estat de conservació dels edificis d'habitatges
D. 158/97 (DOGC: 16/7/97)
Requisits mínims d' habitabilitat en els edificis d'habitatges i de la cèdula d'habitabilitat
D 259/2003 (DOGC: 30/10/03) correcció d'errades: DOGC: 6/02/04)

Accessibilitat

Llei de promoció de l'accessibilitat i supressió de barreres arquitectòniques

Llei 20/91 DOGC: 25/11/91

Codi d'accessibilitat de Catalunya de desplegament de la llei 20/91

D 135/95 DOGC: 24/3/95

Ley de integración social de los minusválidos

Ley 13/82 BOE 30/04/82

CTE DB SU-1 Seguretat enfront al risc de caigudes

RD 314/2006 "Codi Tècnic de l'Edificació" BOE 28/03/2006

Telecomunicacions

Infraestructuras comunes en los edificios para el acceso a los servicios de telecomunicación

RD Ley 1/98 de 27 de febrero (BOE: 28/02/98), modificació Ley 10/2005 (BOE 15/06/2005)

Reglamento regulador de las infraestructuras comunes de telecomunicaciones para el acceso a los servicios de telecomunicación en el interior de los edificios y de la actividad de instalación de equipos y sistemas de telecomunicaciones.

(deroga el RD. 279/1999, (BOE: 9/03/99; d'aplicació a Catalunya en quant al servei de telefonia bàsica).

RD 401/2003 (BOE: 14/06/2003)

Orden CTE/1296/2003, por la que se desarrolla el reglamento reguladores de las infraestructuras comunes de telecomunicaciones para el acceso a los servicios de telecomunicación en el interior de los edificios y de la actividad de instalación de equipos y sistemas de telecomunicaciones, aprobado por el real decreto 401/2003.

Orden CTE/1296/2003, de 14 de mayo. (BOE 27.06.2003)

Modificació de l'àmbit d'aplicació del RD Ley 1/98 en la modificació de la Ley de Ordenación de la Edificación

Ley 38/1999 (BOE 6/11/99)

Canalitzacions i infraestructures de radiodifusió sonora, televisió, telefonia bàsica i altres serveis per cable als edificis.

D. 172/99 (DOGC: 07/07/99)

Norma tècnica de les infraestructures comunes de telecomunicacions als edificis per a l'accés al servei de telecomunicacions per cable

D 116/2000 (DOGC: 27/03/00)

Norma tècnica de les infraestructures comunes dels edificis per a la captació, adaptació i distribució dels senyals de radiodifusió, televisió i altres serveis de dades associats, procedents d'emissions terrestres i de satèl·lit.

D 117/2000 (DOGC: 27/03/00)

Reglament del registre d'instal·ladors de telecomunicacions de Catalunya

D 360/1999 (DOGC: 31/12/99) D. 122/2002 (DOGC: 30/04/2002)

REQUISIT BASIC DE SEURETAT**Seguretat estructural**

SE 1 DB SE 1 Resistència i estabilitat**SE 2 DB SE 2 Aptitud al servei**

RD 314/2006 "Codi Tècnic de l'Edificació" BOE 28/03/2006

Seguretat en cas d'incendis

CTE DB SI Seguretat en cas d'Incendi

RD 314/2006 "Codi Tècnic de l'Edificació" BOE 28/03/2006

Condicionants urbanístics i de protecció contra incendis en els edificis complementaris a l'NBE-CPI-91

D 241/94 (DOGC: 30/1/95)

Clasificación de los productos de construcción y de los elementos constructivos en función de sus propiedades de reacción y de resistencia frente al fuego

RD 312/2005 (BOE: 2/04/2005)

Reglamento de Seguridad Contra Incendios en Establecimientos Industriales (RSCIEI)

RD 2267/2004, (BOE: 17/12/2004)

Seguretat d'utilització

CTE DB SU-1 Seguretat enfront al risc de caigudes

CTE DB SU-2 Seguretat enfront al risc d'impacte o enganxades
CTE DB SU-3 Seguretat enfront al risc "d'aprisionament"
CTE DB SU-5 Seguretat enfront al risc causat per situacions d'alta ocupació
CTE DB SU-6 Seguretat enfront al risc d'ofegament
CTE DB SU-7 Seguretat enfront al risc causat per vehicles en moviment
RD 314/2006 "Codi Tècnic de l'Edificació" BOE 28/03/2006

REQUISIT BÀSIC D'HABITABILITAT

Estalvi d'energia

CTE DB HE-1 Limitació de la demanda energètica
CTE DB HE-2 Rendiment de les Instal·lacions Tèrmiques (RITE)
CTE DB HE-3 Eficiència energètica de les instal·lacions d'il·luminació
CTE DB HE-4 Contribució solar mínima d'aigua calenta sanitària
CTE DB HE-5 Contribució fotovoltaica mínima d'energia elèctrica
RD 314/2006 "Codi Tècnic de l'Edificació" BOE 28/03/2006

Salubritat

CTE DB HS 1 Protecció enfront de la humitat
CTE DB HS 2 Recollida i evacuació de residus
CTE DB HS 3 Qualitat de l'aire interior
CTE DB HS 4 Subministrament d'aigua
CTE DB HS 5 Evacuació d'aigües
RD 314/2006 "Codi Tècnic de l'Edificació" BOE 28/03/2006

Protecció enfront del soroll

NBE-CA-88 condiciones acústicas en los edificios
O 29/9/88 BOE: 8/10/88
Llei de protecció contra la contaminació acústica
Llei 16/2002, DOGC 3675, 11.07.2002
Ley del ruido
Ley 37/2003, BOE 276, 18.11.2003

SISTEMES ESTRUCTURALS

CTE DB SE 1 Resistència i estabilitat

CTE DB SE 2 Aptitud al servei**CTE DB SE AE Accions en l'edificació****CTE DB SE C Fonaments****CTE DB SE A Acer****CTE DB SE M Fusta****CTE DB SE F Fàbrica**

RD 314/2006 “Codi Tècnic de l'Edificació” BOE 28/03/2006

NCSE-02 Norma de Construcción Sismorresistente. Parte general y edificación

RD 997/2002, de 27 de setembre (BOE: 11/10/02)

NRE-AEOR-93. norma reglamentària d'edificació sobre accions en l'edificació en les obres de rehabilitació estructural dels sostres d'edificis d'habitatges

O. 18/1/94 (DOGC: 28/1/94)

EFHE Instrucción para el proyecto y la ejecución de forjados unidireccionales de hormigón estructural realizado con elementos prefabricados

RD 642/2002 (BOE: 6/08/02)

EHE Instrucción de Hormigón Estructural

RD 2661/98 de 11 desembre (BOE: 13/01/99)

SISTEMES CONSTRUCTIUS**CTE DB HS 1 Protecció enfront de la humitat**

RD 314/2006 “Codi Tècnic de l'Edificació” BOE 28/03/2006

Materials i elements de construcció

RB-90 pliego general de prescripciones técnicas generales para la recepción de bloques de hormigón en las obras de construcción

O 4/7/90 (BOE: 11/07/90)

RC-92 Instrucción para la recepción de cales en obras de rehabilitación de suelos

O 18/12/92 (BOE: 26/12/92)

UC-85 recomanacions sobre l'ús de cendres volants en el formigó

O 12/4/85 (DOGC: 3/5/85)

RC-03 Instrucción para la recepción de cementos

RD 1797/2003 (BOE: 16/01/04)

RY-85 pliego general de condiciones para la recepción de yesos y escayolas en las obras de construcción

O 31/5/85 (BOE: 10/6/85)

RL-88 pliego general de condiciones para la recepción de los ladrillos cerámicos en las obras de construcción

O 27/7/88 (BOE: 3/8/88)

INSTAL·LACIONS

Instal·lacions de protecció contra incendis

Reglamento de Instalaciones de Protección Contra Incendios (RIPCI)

RD 1942/93 (BOE:14/12/93)

Instal·lacions de fontaneria

CTE DB HS 4 Subministrament d'aigua

RD 314/2006 "Codi Tècnic de l'Edificació" BOE 28/03/2006

CTE DB HE-4 Contribució solar mínima d'aigua calenta sanitària

RD 314/2006 "Codi Tècnic de l'Edificació" BOE 28/03/2006

Regulación de los contadores de agua fría

O 28/12/88 (BOE: 6/3/89)

Mesures de foment per a l'estalvi d'aigua en determinats edificis i habitatges (d'aplicació obligatòria als edificis destinats a serveis públics de la generalitat de catalunya, així com en els habitatges finançats amb ajuts atorgats o gestionats per la generalitat de catalunya).

D 202/98 (DOGC: 06/08/98)

Condicions higienicosanitàries per a la prevenció i el control de la legionel·losi.

D 352/2004 (DOGC 29/07/2004)

Criterios higiénico-sanitarios para la prevención y control de la legionelosis.

RD 865/2003 (BOE 18/07/2003)

Criterios sanitarios del agua de consumo humano

RD 140/2003 (BOE 21/02/2003)

Instal·lacions tèrmiques

CTE DB HE-2 Rendiment de les Instal·lacions Tèrmiques (remet al RITE)

RD 314/2006 "Codi Tècnic de l'Edificació" BOE 28/03/2006

RITE Reglament d'Instal·lacions Tèrmiques en els edificis

RD 1751/1998, modificat pel RD 1218/2002

Procediment d'actuació de les empreses instal·ladors-mantenidors de les entitats d'inspecció i control i dels titulars en les instal·lacions regulades pel reglament d'instal·lacions tèrmiques en els edificis (RITE) i les seves instruccions tècniques complementaries.

O 3.06.99 (DOGC: 11/05/99)

Directiva 2002/91/CE Eficiència Energètica de los edificios

(DOCE 04.01.2003)

Requisitos mínimos de rendimiento de las calderas

RD 275/1995

Aplicación de la Directiva 97/23/CE relativa a los equipos de presión y que modifica el RD 1244/1979 que aprobó el reglamento de aparatos a presión.

(deroga el RD 1244/79 en los aspectos referentes al diseño, fabricación y evaluación de conformidad)

RD 769/99 (BOE: 31/06/99)

Reglamento de aparatos a presión. Instrucciones técnicas complementarias

(en vigor per als equips exclosos o no contemplats al RD 769/99)

RD 1244/79 (BOE: 29/5/79) correcció d'errades (BOE: 28/6/79) modificació (BOE: 12/3/82)

Instal·lacions de ventilació

CTE DB HS 3 Qualitat de l'aire interior

RD 314/2006 "Codi Tècnic de l'Edificació" BOE 28/03/2006

Instal·lacions d'electricitat

Reglamento electrotécnico para baja tensión (REBT). Instrucciones Técnicas Complementarias

RD 842/2002 (BOE 18/09/02)

CTE DB HE-5 Contribució fotovoltaica mínima d'energia elèctrica

RD 314/2006 "Codi Tècnic de l'Edificació" BOE 28/03/2006

Procediment administratiu per a l'aplicació del Reglament Electrotècnic de Baixa Tensió

D. 363/2004 (DOGC 26/8/2004)

Procediment administratiu per a l'aplicació del reglament electrotècnic de baixa tensió

Instrucció 7/2003, de 9 de setembre

Condicions de seguretat en les instal·lacions elèctriques de baixa tensió d'habitatges

Instrucció 9/2004, de 10 de maig

Certificat sobre compliment de les distàncies reglamentàries d'obres i construccions a línies elèctriques

Resolució 4/11/1988 (DOGC 30/11/1988)

Reglamento sobre condiciones técnicas y garantías de seguridad en centrales eléctricas y centros de transformación

RD 3275/82 (BOE: 1/12/82) correcció d'errors (BOE: 18/1/83)

Normas sobre ventilación y acceso de ciertos centros de transformación

Resolució 19/6/84 (BOE: 26/6/84)

Reglamento de líneas aéreas de alta tensión

D 3151/1968

Actividades de transporte, distribución, comercialización, suministro y procedimientos de autorización de instalaciones de energía eléctrica

RD 1955/2000 (BOE: 27/12/2000)

Instal·lacions d'il·luminació

CTE DB HE-3 Eficiència energètica de les instal·lacions d'il·luminació

RD 314/2006 "Codi Tècnic de l'Edificació" BOE 28/03/2006

CTE DB SU-1 Seguretat enfront al risc causat per il·luminació inadequada

RD 314/2006 "Codi Tècnic de l'Edificació" BOE 28/03/2006

Instal·lacions de parallamps

CTE DB SU-8 Seguretat enfront al risc causat per l'acció del llamp

RD 314/2006 "Codi Tècnic de l'Edificació" BOE 28/03/2006

Instal·lacions d'evacuació

CTE DB HS 5 Evacuació d'aigües

RD 314/2006 "Codi Tècnic de l'Edificació" BOE 28/03/2006

Instal·lacions de recollida i evacuació de residus

CTE DB HS 2 Recollida i evacuació de residus

RD 314/2006 "Codi Tècnic de l'Edificació" BOE 28/03/2006

Instal·lacions de combustibles

Gas natural i GLP

Reglamento de instalaciones de gas en locales destinados a usos domésticos, colectivos o comerciales

RD 1853/93 (BOE: 24/11/93)

Reglamento general del servicio público de gases combustibles

D 2913/73 (BOE: 21/11/73) modificació (BOE: 21/5/75; 20/2/84)

Instrucción sobre documentación y puesta en servicio de las instalaciones receptoras de gases combustibles

O 17/12/85 (BOE: 9/1/86) correcció d'errades (BOE: 26/4/86)

Reglamento de redes y acometidas de combustibles gaseosos e instrucciones mig

O 18/11/74 (BOE: 6/12/74) modificació (BOE: 8/11/83; 23/7/84)

Reglamento sobre instalaciones de almacenamiento de gases licuados del petróleo (glp) en depósitos fijos

O 29/1/86 (BOE: 22/2/86) correcció d'errades (BOE: 10/6/86)

Normes per a instal·lacions de gasos liquats del petroli (glp) amb dipòsits mòbils de capacitat superior a 15 kg

Resolució 24/07/63 (BOE: 11/09/63)

Extracte de les normes a les quals s'han de sotmetre els dipòsits mòbils amb capacitat no superior als 15 kg de gasos líquats del petroli (glp) i la seva instal·lació

Resolució 25/02/63 (BOE: 12/03/63)

**Reglamento de aparatos que utilizan combustibles gaseosos.
Instrucciones técnicas complementarias**

RD 494/88 (BOE: 25/5/88)correcció d'errades (BOE: 21/7/88)

Aparatos a gas

RD 1428/1992

Gas-oil

**Instrucción Técnica Complementaria MI-IP-03 "Instalaciones
Petrolíferas para uso propio"**

RD 1523/99 (BOE: 22/10/99)

Instal·lacions d'ascensors

Disposiciones de aplicación de la Directiva del Parlamento Europeo y del Consejo, 95/16/CE, sobre ascensores

RD 1314/97 (BOE: 30/9/97) (BOE 28/07/98)

Aplicació del RD 1314/1997, de disposicions d'aplicació de la Directiva del Parlament Europeu i del Consell 95/16/CE, sobre ascensors

O 31/06/99 (DOGC: 11/06/99)correcció d'errades (DOGC: 05/08/99)

Reglamento de aparatos elevadores

O 30/6/66 (BOE: 26/7/66)correcció d'errades (BOE: 20/9/66)modificacions (BOE: 28/11/73; 12/11/75; 10/8/76; 13/3/81; 21/4/81; 25/11/81)

Aclariments de diferents articles del reglamento de aparatos elevadores

O 23/12/81 (DOGC: 03/02/82)

Reglamento de aparatos de elevación y su manutención

Instrucciones Técnicas Complementarias

(Derogat pel RD 1314/1997, excepte els articles 10, 11, 12, 13, 14, 15, 19 i 23)

RD 2291/85 (BOE: 11/12/85)regulació de l'aplicació (DOGC: 19/1/87)modificacions (DOGC: 7/2/90)

ITC-MIE-AEM-1 Instrucción Técnica Complementaria referida a ascensores electromecánicos.

(Derogada pel RD 1314/1997 llevat dels articles que remetent als articles vigents del reglament anteriorment esmentats)

O. 23/09/87 (BOE: 6/10/87, 12/05/88, 21/10/88, 17/09/91, 12/10/91)

Prescripciones Técnicas no previstas a la ITC-MIE-AEM-1 y aprobación de descripciones técnicas**derogada pel RD 1314/1997 llevat dels articles que remeten als articles vigents del reglament anteriorment esmentats.**

Resolució 27/04/92 (BOE: 15/05/92)

Condiciones técnicas mínimas exigibles a los ascensores y normas para realizar las inspecciones periódicas

O. 31/03/81 (BOE: 20/04/81)

Condicions tècniques de seguretat als ascensors

O. 9/4/84 (DOGC: 30/5/84)ampliació de terminis del DOGC: 4/2/87 i 7/2/90)

Aplicació per entitats d'inspecció i control de condicions tècniques de seguretat i inspecció periòdica

Resolució 22/06/87 (DOGC 20/07/87)

Se autoriza la instalación de ascensores sin cuarto de máquinas

Resolució 3/04/97 (BOE: 23/4/97)correcció d'errors (BOE: 23/5/97)

Se autoriza la instalación de ascensores con máquinas en foso

Resolució 10/09/98 (BOE: 25/9/98)

Prescripciones para el incremento de la seguridad del parque de ascensores existentes

RD 57/2005 (BOE: 4/2/2005)

CONTROL DE QUALITAT**Directiva 89/106/CEE de productes de construcció**

Transposada pel RD 1630/1992, de desembre, modificat pel RD 1329/1995.

Clasificación de los productos de construcción y de los elementos constructivos en función de sus propiedades de reacción y de resistencia frente al fuego

RD 312/2005 (BOE: 2/04/2005)

Control de qualitat en l'edificació

D 375/88 (DOGC: 28/12/88) correcció d'errades (DOGC: 24/2/89) desplegament (DOGC: 24/2/89, 11/10/89, 22/6/92 i 12/9/94)

Obligatorietat de fer constar en el programa de control de qualitat les dades referents a l'autorització administrativa relativa als sostres i elements resistents

O 18/3/97 (DOGC: 18/4/97)

Criteris d'utilització en l'obra pública de determinats productes utilitzats en l'edificació.

R 22/6/98 (DOGC: 3/8/98)

Autorización de uso de sistemas de forjados o estructuras para pisos y cubiertas

RD 1630/80 (BOE: 8/8/80)

Actualización de las fichas de autorización de uso de sistemas de forjados

R 30/1/97 (BOE: 6/3/97)

Autorització administrativa per als fabricants de sistemes de sostres per a pisos i cobertes i d'elements resistents components de sistemes

D 71/95 (DOGC: 24/3/95) desplegament (o. de 31/10/95, DOGC: 8/11/95)

RESIDUS D'OBRA I ENDERROCS

Residus

Llei 6/93, de 15 juliol , modificada per la llei 15/2003, de 13 de juny i per la llei 16/2003, de 13 de juny.

Operaciones de valorización y eliminación de residuos y la lista europea de residuos

O. MAM/304/2002 ,de 8 febrero

Regulador dels enderrocs i altres residus de la construcció.

D 89/2010 de 29 de juny, pel qual s'aprova el Programa de gestió de residus de la construcció de Catalunya (PROGROC)

PLEC DE CONDICIONS FACULTATIVES I ECONÒMIQUES

Les Condicions Facultatives i Econòmiques Generals del present Plec tindran vigència mentre no siguin modificats per les Prescripcions Tècniques Particulars del Projecte, en cas d'incloure's l'esmentat document.

Ambdós, com a part del projecte tenen com a finalitat regular l'execució de les obres fixant-ne els nivells tècnics i de qualitat exigibles i precisen les intervencions que corresponen, segons el contracte i d'acord amb la legislació aplicable, al Promotor o propietari de l'obra, al Contractista o constructor de l'obra, als seus tècnics i encarregats, a l'Aparellador o Arquitecte Tècnic, així com les relacions entre ells i les seves obligacions corresponents en ordre a l'acompliment del contracte d'obra.

0. GENERALITATS

0.1. Documents del projecte.

El projecte és el document contractual. Forma part del Projecte els següents documents: Memòria i Annexos, Plànols i Pressupost.

El contractista i/o constructor és responsable de les errades que es puguin derivar de no obtenir la suficient informació directa que rectifiqui o ratifiqui la continguda als documents del projecte.

En cas de contradicció entre la documentació gràfica i l'escrita, preval la documentació escrita.

Allò que s'hagi esmentat en el Plec de Condicions i omès als Plànols o viceversa, haurà de ser executat com si hagués estat exposat en ambdós documents, sempre que a judici del Director d'Obra quedin suficientment definides les unitats d'obra corresponents i, aquestes, tinguin preu en el Contracte.

0.2. L'Arquitecte Tècnic o Aparelladors

Correspon a l'Arquitecte Tècnic o Aparellador com a Director d'obra:

- a) Comprovar l'adequació del replanteig en l'obra i de la fonamentació projectada a les característiques reals del sòl.
- b) Redactar els complements o rectificacions del projecte que calguin.
- c) Assistir a les obres, tantes vegades com ho requereixi la seva naturalesa i complexitat, per tal de resoldre les contingències que es produïssin i impartir les instruccions complementàries que calguin per aconseguir la solució arquitectònica correcta.
- d) Coordinar la intervenció en obra d'altres tècnics que, en el seu cas, concorrin a la direcció amb funció pròpia en aspectes parcials de la seva especialitat.
- e) Aprovar les certificacions parcials d'obra, la liquidació final i assessorar el promotor en l'acte de la recepció.
- f) Preparar la documentació final de l'obra i expedir i subscriure el certificat de final d'obra.

Correspon a l'Arquitecte Tècnic o Aparellador com a Director de l'execució material de l'obra:

- a) Redactar el document d'estudi i anàlisi del Projecte d'acord amb el previst a l'article 1.4. de les Tarifes d'Honoraris aprovades per R.D. 314/1979, de 19 de gener.
- b) Planificar, a la vista del projecte, del contracte i de la normativa tècnica d'aplicació, el control de qualitat i econòmic de les obres.
- c) Efectuar el replanteig de l'obra i preparar l'acta corresponent subscriuint-la juntament amb el Constructor.

- d) Comprovar les instal·lacions provisionals, mitjans auxiliars i sistemes de seguretat i salut en el treball, controlant-ne la seva correcta execució.
- e) Ordenar i dirigir l'execució material d'acord amb el projecte, amb les normes tècniques i amb les regles de bona construcció.
- f) Elaborar un programa de control de qualitat i fer o disposar les proves i assaigs de materials, instal·lacions i altres unitats d'obra segons les freqüències de mostreig programades en el pla de control, així com efectuar les altres comprovacions que resultin necessàries per assegurar la qualitat constructiva d'acord amb el projecte i la normativa tècnica aplicable. Dels resultats n'informarà puntualment al Constructor, donant-li, en tot cas les ordres oportunes; si la contingència no es resolgués s'adoptaran les mesures que calguin donant-ne compte a l'Arquitecte Tècnic.
- g) Fer els amidaments d'obra executada i donar conformitat, segons les relacions establertes, a les certificacions valorades i a la liquidació final de l'obra.

0.3. El promotor

El promotor decideix, impulsa, programa i finança, amb recursos propis o d'altres, les obres d'edificació per a ell mateix o per la posterior alienació, lliurament o cessió a tercers. Les obligacions del promotor estan especificades en la *Ley 38/1999 de 5 de noviembre, de ordenación de la edificación* (LOE).

El promotor ha de sotaescriure l'assegurança obligatòria segons la LOE.

En fase de redacció del projecte, el promotor designarà un coordinador en matèria de seguretat i salut durant l'elaboració del projecte d'obra, quan en el projecte intervinguin diferents projectistes.

En fase de redacció del projecte, el promotor està obligat a què s'elabori un Estudi de Seguretat i Salut o un Estudi Bàsic de Seguretat i Salut, depenen d'una sèrie de supòsits, establerts per la normativa vigent en temes de seguretat i salut en obres de construcció; estudis signats en ambdós casos per tècnics facultatius.

En fase d'obra, el promotor designarà un coordinador en matèria de seguretat i salut, abans de l'inici dels treballs o quan es constati que en l'execució intervingui més d'una empresa, o una empresa i treballadors autònoms, o diferents treballadors autònoms.

L'Avís Previ, l'ha de presentar el promotor de l'obra, abans de començar els treballs, i presentar-lo a l'autoritat laboral competent.

La obligatorietat de la formalització del Llibre de l'Edifici correspon al promotor.

0.4. El contractista i/o constructor

Abans de començar les obres, el Constructor consignarà per escrit que la documentació aportada li resulta suficient per a la comprensió de la totalitat de l'obra contractada, o en cas contrari, sol·licitarà els aclariments pertinents.

El contractista i/o constructor assumeix, amb el promotor, el compromís d'executar amb mitjans humans i materials, les obres o part de les mateixes, segons projecte i contracte. Les obligacions del contractista i/o constructor estan especificades en la LOE.

El contractista i/o constructor designarà un "Cap d'Obra", segons les condicions establertes en la LOE.

El contractista i/o constructor està obligat a dedicar a les obres el personal tècnic que es va comprometre en la licitació. El personal del contractista i/o constructor col·laborarà amb la Direcció Facultativa.

El contractista i/o constructor ha d'organitzar els treballs de construcció, redactant els plans d'obra que calguin i projectant o autoritzant les instal·lacions provisionals i mitjans auxiliars de l'obra.

El contractista i/o constructor ha de subscriure amb l'Aparellador o Arquitecte Tècnic, l'acte de replanteig de l'obra.

El contractista i/o constructor ha d'ostentar la direcció de tot el personal que intervingui en l'obra i coordinar les intervencions dels subcontractistes.

El contractista i/o constructor ha d'assegurar la idoneïtat de tots i cadascun dels materials i elements constructius que s'utilitzen, comprovant-ne els preparats en obra i rebutjant, per iniciativa pròpia o per prescripció de l'Aparellador o Arquitecte Tècnic, els subministraments o prefabricats que no comptin amb les garanties o documents d'idoneïtat requerits per les normes d'aplicació.

El contractista i/o constructor ha de facilitar a l'Aparellador o Arquitecte Tècnic, amb temps suficient, els materials necessaris per l'acompliment de la seva comesa.

El "Llibre d'Ordres i Assistències" restarà en tot moment a l'obra, sota la custòdia del contractista i/o constructor i a disposició de la Direcció Facultativa. El contractista i/o constructor o el seu "Cap d'Obra" signaran l'assabenta't de les ordres i assistències.

El contractista i/o constructor ha d'elaborar un Pla de Seguretat i Salut en el Treball, abans de l'inici de l'obra, que ha d'aprovar el coordinador de seguretat i salut en la fase d'execució; i presentar-lo a l'autoritat laboral competent.

La Comunicació d'Obertura del Centre de Treball, l'ha de presentar el contractista i/o constructor i subcontracta/subcontractista, quan s'inicia l'obra, a l'autoritat laboral competent, adjuntant el Pla de Seguretat i Salut en el treball i el Document d'aprovació del Pla de Seguretat i Salut en el treball, signat pel coordinador de seguretat en fase d'execució. El Pla de seguretat pot ser també aprovat per la Direcció Facultativa en els casos en què la normativa no preveu la necessitat de la figura del coordinador en matèria de Seguretat i Salut.

Els contractistes i subcontractistes seran responsables de l'execució correcta de les mides preventives fixades en el pla de seguretat i salut, relatiu a les obligacions que els hi corresponguin a ells directament o, en tot cas, als treballadors autònoms contractats per ells. Els contractistes i subcontractistes respondran solidàriament de les conseqüències que es derivin de l'incompliment de les mides previstes en el pla, en els termes de l'apartat 2 de l'article 42 de la Llei 31/1995 de Prevenció de Riscos Laborals.

El contractista i/o constructor facilitarà a la Direcció Facultativa les dades necessàries per a l'elaboració de la documentació d'obra executada.

El contractista i/o constructor ha de lliurar al promotor els certificats de garantia del material i instal·lacions de l'edifici i li ha de subministrar la informació necessària per tal que el promotor pugui emplenar el Llibre de l'Edifici.

El contractista i/o constructor ha de preparar les certificacions parcials d'obra i la proposta de liquidació final.

El contractista i/o constructor ha de subscriure amb el Promotor les actes de recepció provisional i definitiva.

El contractista i/o constructor ha de concertar les assegurances d'accidents de treball i de danys a tercers durant l'obra.

0.5. Compliment de les disposicions vigents, contractista i/o constructor.

El Contractista i/o constructor s'ajustarà al compliment de les normes bàsiques de l'edificació i de les reglamentacions tècniques d'obligat compliment.

0.6. Indemnitzacions per compte del contractista i/o constructor.

Particularment el contractista i/o constructor haurà de reparar, al seu càrrec, els danys i els perjudicis que causin als béns i serveis públics o privats, en ocasió de l'execució de l'obra, indemnitzant als perjudicats.

El contractista i/o constructor adoptarà les mesures necessàries per tal d'evitar la contaminació de rius, llacs i dipòsits d'aigua, així com del medi ambient, per l'acció de combustibles, olis, lligants, fums, etc., i serà responsable dels danys i perjudicis que es puguin causar.

El contractista i/o constructor haurà de mantenir durant l'execució de l'obra i refer a la seva finalització les servituds afectades, sent a compte del contractista i/o constructor els treballs necessaris per a tal fi.

0.7. Despeses a càrrec del contractista i/o constructor.

Aniran a càrrec del contractista i/o constructor, si en el contracte no es preveu explícitament el contrari, les següents despeses:

Despeses corresponents a instal·lacions i equips de maquinària.

Despeses de construcció, retirada i protecció de tota mena de construccions auxiliars, instal·lacions, ferramentes, etc.

Despeses de llogaters o adquisició de terrenys per a dipòsits de maquinària i materials.

Despeses de protecció de materials arreplegats i de la pròpia obra, contra tot deteriorament.

Despeses de muntatge, conservació i retirada d'instal·lacions per subministrament d'aigua i energia elèctrica, necessaris per a l'execució de les obres, així com els drets, taxes o impostos de presa, comptadors, etc.

Despeses i indemnitzacions que es produeixin en les ocupacions temporals.

Despeses d'explotació i utilització de préstecs, pedreres, lleres i abocadors.

Despeses de retirada de materials rebutjats, evacuació de restes, neteja general de l'obra i zones confrontades, afectades per les obres, etc.

Despeses de permisos o llicències necessàries per a l'execució, excepte dels corresponents a Expropiacions i Serveis afectats.

Despeses de senyalització i seguretat en l'obra.

Despesa de col·locació, muntatge i desmuntatge, d'una tanca perimetral provisional de protecció de característiques a definir per la Direcció Facultativa, que hi romandrà durant tot el període d'execució de l'obra i fins que la Direcció Facultativa ordeni la seva retirada.

0.8. Preus unitaris i partides alçades

La relació de les operacions i materials necessaris per a executar cada unitat d'obra que figura en el present Plec, no és exhaustiva. Per això, les operacions o materials no relacionats, però necessaris per a executar cada unitat d'obra, es consideraran inclosos en el preu unitari o partida alçada, corresponent.

Tots els materials i operacions necessàries pel correcte acabament de la unitat d'obra o complementàries a la unitat d'obra, malgrat que no figurin en documents contractuals, si es consideren necessari/es, a judici de la Direcció Facultativa, hauran d'executar sense ser motiu de sobre cost del contracte.

0.9. Abonament d'unitats d'obra.

Els conceptes amidats per a totes les unitats d'obra, i la manera d'abonar-los, s'entendrà que es refereixen a unitats d'obra totalment acabades. En el càlcul de la proposició econòmica s'haurà de

tenir en compte que qualsevol material o treball necessari pel correcte acabament de la unitat d'obra, o per assegurar el correcte funcionament de la unitat construïda en relació a la resta de construcció, es considerarà inclòs en els preus unitaris del contracte, no podent ser objecte de sobrecost. L'ocasional omissió dels esmentats elements en els documents del Projecte no podrà ser objecte de reclamació ni de preu contradictori, per considerar-se expressament inclòs en els preus del contracte. Els materials i operacions esmentats són els considerats com a necessaris a la normativa d'obligat compliment.

0.10. Control d'unitats d'obra.

Per tal d'executar el Control de Qualitat, previst en el Projecte, el contractista i/o constructor s'encarregarà de realitzar els controls d'unitats d'obra establerts per la Direcció Facultativa.

El laboratori encarregat del present control d'obra realitzarà tots els assaigs del programa, prèvia sol·licitud de la Direcció Facultativa de les obres, d'acord amb el següent esquema de funcionament:

- A criteri de la Direcció Facultativa, es podrà ampliar o reduir el nombre de controls.
- Els resultats de cada assaig es comunicaran simultàniament a la Direcció Facultativa de les obres i a l'Empresa contractista i/o constructora. En cas de resultats negatius s'anticiparà la comunicació telefònicament, a fi de poder prendre les mesures necessàries amb urgència.

Els laboratoris d'assaig han d'estar acreditats oficialment per les Comunitats Autònòmiques.

0.11. Recepció de l'obra

La recepció de l'obra és l'acte en què el contractista i/o constructor, una vegada finalitzada la mateixa, entrega l'obra al promotor, i és acceptada per aquest.

La recepció es concretarà en una acta signada pel promotor i el contractista i/o constructor, com a mínim, en contingut de l'acta està recollit en la LOE.

El promotor podrà rebutjar la recepció de l'obra, de forma escrita; ja perquè l'obra no està finalitzada ja perquè no s'adequa a les condicions contractuals.

Es comptabilitzaran els terminis de responsabilitat i garantia, establert en la LOE, a partir de la data en què se subscriu l'acta de recepció.

A partir del moment de la recepció de l'obra, i aquesta sigui ocupada destinant-se als usos previstos en el Projecte, la conservació en bon estat de l'edificació serà obligació dels usuaris, siguin o no propietaris.

0.12. Mesures d'ordre i seguretat.

El contractista i/o constructor està obligat a adoptar les mesures d'ordre i seguretat necessàries per a la bona i segura marxa dels treballs, segons legislació vigent.

En tot cas, el contractista i/o constructor serà únicament i exclusivament el responsable, durant l'execució de les obres, de tots els accidents o perjudicis que pugui tenir el seu personal, o causats a alguna altra persona o Entitat.

Serà obligació del contractista i/o constructor la contractació de l'Assegurança contra el risc per incapacitat permanent o mort dels seus obrers així com l'obligació de tenir-los donats d'alta a la Seguretat Social.

Les obligacions i responsabilitats del contractista i/o constructor, en referència a prevenció de riscos laborals en les obres d'edificació es regiran segons la legislació vigent.

0.13. Assegurança obligatòria.

L'assegurança obligatòria, tal com especifica la LOE, és per danys materials ocasionats en l'edifici per vicis i defectes en la construcció, que tinguin el seu origen o afectin a la fonamentació, els suports, les bigues, els forjats, els murs de càrrega o altres elements estructurals, i que afectin directament la resistència mecànica i estabilitat de l'edifici.

Aquesta assegurança obligatòria, és decenal i serà exigible per a edificis, a on el seu ús principal sigui l'habitatge, segons la LOE.

El prenedor de l'assegurança serà el promotor, admetent la LOE, que el promotor pot pactar amb el constructor que aquest sigui prenedor de l'assegurança.

0.14. Disposicions aplicables al Plec.

A més de les disposicions esmentades explícitament als articles del present Plec, seran d'aplicació totes les disposicions vigents en el moment de la realització dels treballs, i que hagin pogut entrar en vigor en posterioritat a la redacció del Projecte i les disposicions descrites en l'Annex de Normativa Vigent.

També es complirà la legislació que substitueixi, modifiqui o complementi les disposicions esmentades i la nova legislació aplicable que es promulgui, sempre que estigui vigent amb anterioritat a la data del contracte. En cas de contradicció o simple complementació de diverses normes es tindran en compte, en tot moment, les condicions més restrictives.

Horta de Sant Joan, 23 d'octubre de 2020

José Ramón Llorens Fajardo
Arquitecte Tècnic del consell comarcal de la Terra Alta

PLEC DE CONDICIONS TÈCNIQUES

Les Condicions Tècniques Generals del present Plec tindran vigència mentre no siguin modificats per les Prescripcions Tècniques Particulars del Projecte, en cas d'incloure's l'esmentat document.

Aquest Plec de Condicions Tècniques Generals comprèn el conjunt de característiques que hauran d'acomplir els materials emprats a la construcció, així com les tècniques de la seva col·locació a l'obra i les que hauran de manar l'execució de qualsevol tipus d'instal·lacions i d'obres accessòries i dependents.

SISTEMA PARCEL·LA-SOLAR

1. MESURES PRELIMINARS

1.1. Replanteig de les obres

El contractista i/o constructor realitzarà tots els replantejaments parcials que siguin necessaris per a la correcta execució de les obres, els quals han de ser aprovats per la Direcció Facultativa. Haurà de marcar, també, sobre el terreny, tots els punts de detall que la Direcció Facultativa consideri necessaris.

Tots els materials, equips i mà d'obra necessaris per a aquests treballs aniran a càrrec del contractista i/o constructor.

1.2. Obres provisionals

El contractista i/o constructor executarà o condicionarà en el moment necessari, les carreteres, camins i accessos provisionals pels desviaments que imposin les obres en relació amb el trànsit general i amb els accessos dels confrontats, d'acord amb les definicions del Projecte i a les instruccions que rebí de la Direcció Facultativa. Els materials i les unitats d'obra que comporten les esmentades obres provisionals, compliran totes les prescripcions del present Plec com si fossin obres definitives.

Si les obres provisionals no fossin estrictament necessàries per a l'execució normal de les obres, a judici de la Direcció Facultativa sent, per tant, conveniència del contractista i/o constructor per a facilitar o accelerar l'execució de les obres, no seran d'abonament.

Tampoc seran d'abonament els camins d'obra, com accessos, pujades, ponts provisionals, etc., necessaris per a la circulació interior de l'obra o pel transport de materials a l'obra, o per accessos i circulació del personal i visites d'obra de la Direcció Facultativa.

El contractista i/o constructor haurà de mantenir els esmentats camins d'obra i accessos en bones condicions de circulació i senyalitzar-los adequadament.

La conservació durant el termini d'utilització d'aquestes obres provisionals serà a càrrec del contractista i/o constructor.

1.3. Materials

Hauran d'observar-se les següents prescripcions:

Si les característiques dels materials estiguessin fixades en el contracte, el contractista i/o constructor haurà d'utilitzar-les obligatòriament, llevat de l'autorització expressa de la Direcció Facultativa. Si fos imprescindible, a judici del promotor, canviar aquella característica, la Direcció Facultativa haurà de donar el seu vist-i-plau i autoritzar el canvi.

Si la Direcció Facultativa rebutja els materials, per no complir les prescripcions del present Plec, el contractista i/o constructor tindrà l'obligació d'aportar altres materials que acompleixin les prescripcions.

El contractista i/o constructor obtindrà a càrrec seu l'autorització per a la utilització de préstecs, i es farà càrrec, a més, al seu compte de totes les despeses, cànon, indemnitzacions, etc., que es presentin.

El contractista i/o constructor notificarà a la Direcció Facultativa, amb suficient antelació, les característiques dels materials que es proposa utilitzar, aportant les mostres i les dades necessàries, tant pel que es refereix a la quantitat com a la qualitat.

El contractista i/o constructor no podrà aplicar a l'obra, materials, la procedència i la qualitat dels quals no hagi estat aprovada per la Direcció Facultativa.

Tots els materials que s'utilitzaran a l'obra hauran de ser, a judici de la Direcció Facultativa, de qualitat suficient, malgrat que no s'especifiqui expressament en el Plec de Condicions. La qualitat considerada com a suficient, serà la més completa, de les definides a la normativa d'obligat compliment.

Els subministradors de materials de l'obra, han de complir amb les obligacions establertes en la LOE, per a subministradors de productes de construcció (especificacions del material, instruccions d'ús i manteniment, garanties de qualitat, etc.).

1.4. Servituds i serveis afectats

Les servituds i serveis afectats, apareixeran definits en el Projecte. Els elements afectats seran traslladats o retirats per les Companyies i Organismes corresponents. El contractista i/o constructor tindrà l'obligació de realitzar els treballs necessaris per a la localització, protecció o desviament, dels serveis afectats, que la Direcció Facultativa, consideri convenient per a la millora del desenvolupament de les obres, si bé aquests treballs seran de pagament al contractista i/o constructor.

1.5. Conservació de les obres

Es defineix com a conservació de l'obra, els treballs necessaris pel manteniment de les obres en perfecte estat de funcionament i policia. El contractista i/o constructor està obligat a conservar, a càrrec seu, l'obra, des del moment d'inici fins a la recepció de l'obra.

Seràn a càrrec del contractista i/o constructor la reposició d'elements que s'hagin deteriorat o que hagin estat objecte de robatori. El contractista i/o constructor ha de tenir cobert mitjançant assegurança o altre mecanisme, l'acció de possibles actes vandàlics i incendis, a l'obra.

1.6. Manteniment de vials en situació d'ús públic

Són a càrrec del contractista i/o constructor, les despeses de manteniment de vials, en situació d'ús públic, que s'hagin de conservar en servei durant l'execució de les obres.

El contractista i/o constructor programarà l'execució de les obres, de manera que les interferències siguin mínimes i si s'escau, construirà els desviaments provisionals que siguin necessaris, senyalitzant-los correctament, sense que això sigui motiu d'increment del preu del contracte. Les despeses ocasionades pels anteriors conceptes i per la conservació dels vials de servei esmentats es consideraran incloses en els preus del contracte i en cap moment podran ser objecte de reclamació. En el cas, que això impliqui la necessitat d'executar determinades parts de les obres per fases, aquestes seran definides per la Direcció Facultativa i el possible cost addicional estarà inclòs en els preus unitaris.

1.7. Existència de servituds i serveis existents.

Quan sigui necessari executar determinades unitats d'obra, en presència de servituds de qualsevol tipus, o de serveis existents, que sigui necessari respectar, o bé quan s'escaigui l'execució simultània de les obres i la substitució o reposició de serveis afectats, el contractista i/o constructor estarà obligat a emprar els medis adequats per a l'execució dels treballs, senyalitzant-los, de manera que eviti la possible interferència i el risc d'accidents de qualsevol tipus.

El contractista i/o constructor sol·licitarà a les diferents entitats subministradores o propietaris de Serveis, plànols de definició de la posició dels esmentats serveis i localitzarà i descobrirà les canonades de serveis enterrats mitjançant treballs d'excavació manual. Les despeses originades o les disminucions de rendiment originades es consideraran incloses en els preus unitaris i no podran ser objecte de reclamació.

1.8. Desviament de serveis.

Abans de començar les excavacions, el contractista i/o constructor, basant-se en els plànols i dades que disposi, o mitjançant la visita als serveis, si és factible, haurà d'estudiar i replantejar sobre el terreny els serveis i instal·lacions afectades, considerar la millor manera d'executar els treballs per no fer-los malbé i assenyalar aquells que, en últim cas, consideri necessari modificar. Si la Direcció Facultativa es mostra conforme, sol·licitarà de l'empresa del servei afectat i organismes corresponents, la modificació d'aquestes instal·lacions. Aquestes operacions es pagaran mitjançant factura. Malgrat tot, si amb la fi d'accelerar les obres, les empreses dels serveis afectats, sol·liciten la col·laboració del contractista i/o constructor, aquest haurà de prestar l'ajut necessari.

1.9. Mesures d'ordre i seguretat.

El contractista i/o constructor està obligat a adoptar les mesures d'ordre i seguretat necessàries per a la bona i segura marxa dels treballs, segons legislació vigent. En tot cas, el contractista i/o constructor serà únicament i exclusivament el responsable, durant l'execució de les obres, de tots els accidents o perjudicis que pugui tenir el seu personal, o causats a alguna altra persona o Entitat. Serà obligació del contractista i/o constructor la contractació de l'Assegurança contra el risc per incapacitat permanent o mort dels seus obrers així com l'obligació de tenir-los donats d'alta a la Seguretat Social.

Les obligacions i responsabilitats del contractista i/o constructor, en referència a prevenció de riscos laborals en les obres d'edificació es regiran segons la legislació vigent.

1.10. Gestió de residus

El contractista i/o constructor realitzarà la gestió de residus, d'acord amb la normativa vigent i les indicacions de la Direcció Facultativa:

-Reutilitzant o reciclant els residus en la mateixa obra.

-Gestionant els residus fora de l'obra en: instal·lacions de reciclatge i/o dipòsits autoritzats de terres, enderrocs i runes de la construcció.

La localització d'instal·lacions de reciclatge i/o dipòsits autoritzats, així com les despeses que comporti la seva utilització, seran a càrrec del Contractista i/o constructor.

La gestió dels diferents tipus de residus que calgui eliminar (fonaments soterrats, etc.) no seran motiu de sobre cost.

Si el Projecte preveu, que el material obtingut de l'excavació, de l'aplanament, fonaments o rases, ha d'utilitzar-se per terraplè, reblerts, etc., i la Direcció Facultativa rebutja l'esmentat material per no complir les condicions del present Plec, el contractista i/o constructor haurà de transportar l'esmentat material a instal·lacions de reciclatge i/o dipòsits autoritzats, sense dret a cap abonament complementari en la corresponent excavació, ni increment del preu del Contracte per haver d'emprar majors quantitats de material procedent de préstecs.

El sol·licitant de la llicència d'obres ha d'acreditar, davant de l'ajuntament, haver signat amb un gestor autoritzat un document d'acceptació que garanteixi la correcta destinació dels residus separats per tipus, tal com estableix la normativa vigent.

2. ENDERROCS

2.1. Definició

Es defineix com enderroc l'operació d'enderrocament de tots els elements aeris o enterrats que obstaculitzin la construcció d'una obra o sigui necessari fer desaparèixer, segons Projecte o ordres de la Direcció Facultativa.

Abans de l'execució material, un tècnic facultatiu, redactarà un Projecte d'enderroc amb indicació expressa de les normes de seguretat aplicables a les fases i a la tecnologia de l'enderroc, l'aprofitament o no dels materials resultants i la seva retirada.

L'execució de l'enderroc inclou les operacions següents:

-Enderroc o excavació dels elements a eliminar.

-Retirada dels materials resultants i lliurament a un gestor autoritzat, per al seu reciclatge o per a la disposició de rebuig.

Les operacions d'enderroc s'efectuaran amb les precaucions necessàries a fi d'obtenir unes condicions de seguretat suficients, evitant danys al personal que treballi en aquestes operacions, a les edificacions existents veïnes i a tercers.

Serà la Direcció Facultativa de les obres qui designarà i marcarà els elements que s'hagin de conservar intactes, així com els llocs de dipòsit i la forma de transport.

L'execució material es realitzarà sota la supervisió i control de la Direcció Facultativa.

Amidament

Les obres d'enderroc no seran objecte d'amidament i s'abonaran com a partida alçada d'abonament íntegre. La partida alçada inclourà els honoraris de Projecte i de Direcció Facultativa de l'enderroc, els costos i la neteja, la càrrega i transport a l'abocador o indret indicat per gestor autoritzat a qualsevol distància, així com tots els treballs, materials i operacions necessàries per tal de deixar el solar i el seu entorn immediat net de tot element que pugui obstaculitzar l'execució de les obres.

Encara que en cap document del Projecte figuri el concepte de la possible existència de fonaments soterrats, o que les dades siguin inexactes, s'entén que el contractista i/o constructor ho ha de comprovar a l'hora de calcular l'import de la proposició econòmica. La Direcció Facultativa interpretarà les incidències sobre elements enterrats, des del punt de vista del principi de risc i ventura que regeix sobre el Contracte.

El Contractista i/o constructor té l'obligació de dipositar els materials procedents d'enderrocs, que la Direcció Facultativa consideri de possible utilització o d'algun valor, en els llocs que els assigni la mateixa.

Si durant els enderroc fos necessària la reconstrucció d'elements constructius que s'haguessin enderrocat per l'execució de les obres, seran d'igual qualitat, textura, color i acabat que els elements constructius originals, segons instruccions de la Direcció Facultativa.

3. MOVIMENTS DE TERRES

3.1. Definició

Comprèn totes les operacions relacionades amb els moviments de terres, incloses roques, necessàries per a l'execució de l'obra.

Aquestes operacions son:

Neteja del terreny

Explanacions, desmuntatges, buidats i buixardats

Reblerts i terraplens

Excavació de rases i pous

Transport de terres a l'abocador

Replanteig definitiu

Es considerarà inclosa en el preu de tot moviment de terres, qualsevol resta d'edificació soterrada a enderrocar que aparegui.

3.2. Neteja del terreny

Aquest treball consisteix en extreure i retirar de les zones designades en el Projecte, qualsevol material de rebuig o no aprofitable.

La seva execució inclou les operacions d'excavació i retirada dels materials objecte de l'esbrossada. Tot això realitzat d'acord amb les presents especificacions i amb les dades que sobre el particular inclou el Projecte i ordres de la Direcció Facultativa.

-Excavació dels materials objecte de l'esbrossada:

Les operacions d'excavació s'efectuaran amb les precaucions necessàries per aconseguir unes condicions de seguretat suficients i evitar danys en el personal de l'obra, en les edificacions veïnes existents i a tercers, d'acord amb el que, sobre el particular, ordeni la Direcció Facultativa, la qual designarà i marcarà els elements que s'hagin de conservar intactes.

Per a evitar el deteriorament dels arbres que hagin de conservar-se, es procurarà que els que s'han de tirar a terra caiguin cap al centre de la zona objecte de neteja. Quan sigui necessari evitar danys a altres arbres, al tràfic per carretera o ferrocarril o a estructures pròximes, els arbres s'aniran trossejant per la seva branca i tronc progressivament.

Si per a protegir aquests arbres o altra vegetació destinada a romandre en un lloc, es precisa aixecar barreres o utilitzar qualsevol altre mitjà, els treballs corresponents s'ajustaran al que, sobre el particular, ordeni la Direcció Facultativa.

Aquells arbres que ofereixin possibilitats comercials, seran esporgats i netejats; després es tallaran en trossos adequats i finalment s'emmagatzemaran acuradament, separats dels munts no aprofitables. La longitud dels trossos de fusta serà superior a 3 metres, si ho permet el tronc.

Els treballs es realitzaran de manera que produeixin la menor molèstia possible als ocupants de les zones pròximes a les obres.

Cap fita/marca de propietat o punt de referència de dades topogràfiques de qualsevol classe, serà feta malbé o desplaçada, fins que un agent autoritzat hagi referenciat d'alguna altra manera la seva situació o aprovat el desplaçament.

Simultàniament a les operacions d'esbrossada, es podrà excavar la capa de terra vegetal.

Les terres vegetals es transportaran al dipòsit autoritzat o s'arreglegaran en les zones que indiqui la Direcció Facultativa, a fi de ser emprades per a formació de zones verdes.

-Retirada dels materials objecte de l'esbrossada:

Tots els subproductes forestals, excepte la llenya de valor comercial, seran gestionats per un agent autoritzat en aquest tipus de residus, d'acord amb el que, sobre el particular, ordeni la Direcció Facultativa.

Amidament

L'amidament i abonament es realitzarà per metres quadrats (m^2), realment esbrossats i preparats. El preu inclou la càrrega i transport a dipòsit autoritzat, de l'esbrossada i altres materials de rebuig, i totes les operacions esmentades en l'apartat anterior.

El concepte de metre quadrat (m^2) d'esbrossada, neteja i preparació del terreny inclourà també les possibles excavacions i reblerts motivats per existència de sòls inadequats que, a judici de la Direcció Facultativa, sigui necessari eliminar per a poder iniciar els treballs de fonamentació.

Es considerarà que abans de presentar l'oferta econòmica, el contractista i/o constructor haurà visitat i estudiat de forma suficient els terrenys sobre els quals s'ha de construir, i que haurà inclòs en el preu de l'oferta tots els treballs de preparació, que s'abonaran al preu únic definit en el contracte i que en cap cas podran ésser objecte d'increment. Es considerarà que les dades contingudes en el Projecte tenen únicament valor informatiu i que la seva inexactitud no pot ésser objecte de reclamació.

El transport al dipòsit autoritzat es considerarà inclòs en els preus establerts en el contracte.

3.3. Explanacions, desmuntatges, buidats i buixardats

Explanació és el conjunt d'operacions de desmuntatge o rebliments necessaris per anivellar les zones on hauran d'asseure's les construccions, incloent plataformes, talussos i cunetes provisionals o definitives, a més del transport dels materials traslladats a dipòsits autoritzats o lloc d'utilització.

Desmuntatge és l'operació consistent en el rebaix del terreny fins arribar als nivells previstos en el Projecte.

Buidat és l'excavació delimitada per unes mesures, definides en el Projecte, per l'aprofitament de les parts baixes de l'edifici, com soterrani, garatges, dipòsits o altres utilitzacions.

Un cop realitzades totes les operacions de moviment de terres es realitzarà el buixardat, a fi d'aconseguir l'acabat geomètric de tota l'explanació, desmuntatge, buidat o reblert.

Es comprovaran i rectificaran les alineacions i rasants, així com l'amplada de les explanacions, refinament de talussos en els desmuntatges i terraplens, neteja i refinat de cunetes i explanacions, en les coronacions de desmuntatges i en el començament de talussos.

Si durant les excavacions apareixen brolladors d'aigua o filtracions motivades per qualsevol causa, s'executaran els treballs que ordeni la Direcció Facultativa, i es consideraran inclosos en els preus d'excavació.

La unitat d'excavació inclourà l'ampliació, millora o rectificació dels talussos de zones de desmuntatge, així com el seu refinat i l'execució de cunetes provisionals o definitives.

Amidament

S'amidarà i abonarà per metres cúbics (m^3) realment excavats, amidats per diferència entre els perfils presos abans i després dels treballs d'excavació.

No són abonables, despreniments ni augments de volum sobre les seccions que prèviament s'hagin fixat en aquest Projecte.

Per a l'efecte dels amidaments de moviment de terra, s'entén per metre cúbic d'excavació, el volum corresponent a aquesta unitat, referida al terreny, tal com es trobi on s'hagi d'excavar. Les operacions de buixardats es consideren incloses en el preu de moviment de terres, per indicar-se expressament en el present Plec.

S'entén per volum de terraplè o reblert, el que correspon a aquestes obres després d'executades i consolidades, segons el que es preveu en aquest Plec de Condicions.

En tots els casos, els buits que quedin entre les excavacions i les fàbriques, inclosos els resultants dels desprendiments, s'hauran d'omplir amb el mateix tipus de material o el que indiqui la Direcció Facultativa, sense que el Contractista i/o constructor rebi per això cap quantitat addicional, així com la realització del buixardat, sense increment de cost.

S'entén que els preus de les excavacions comprenen, a més de les operacions i despeses indicades: instal·lacions, subministrament i consum d'energia per a enllumenat i força, subministrament d'aigües, ventilació, utilització de tota mena de maquinària, amb totes les seves despeses i amortització, transport a qualsevol distància de materials, maquinària, que siguin necessaris, etc., així com els entrebancs produïts per les filtracions o per qualsevol altre motiu.

Quan les excavacions arribin a la rasant definida, els treballs que s'executaran per a deixar l'esplanada refinada, compactada i totalment preparada per a iniciar les obres, estaran inclosos en el preu unitari de l'excavació. Si l'esplanada no compleix les condicions de capacitat portant necessàries, la Direcció Facultativa, podrà ordenar una excavació addicional, que serà amidada i abonada mitjançant el mateix preu definit per a totes les excavacions.

Les excavacions es consideraran no classificades i es defineixen amb el preu únic per a qualsevol tipus de terreny. L'excavació especial de talussos en roca, s'abonarà al preu únic definit d'excavació.

En cas de trobar-se fonaments enterrats o altres construccions, es considerarà que s'inclouen en el concepte d'excavació tot tipus de terreny.

Si el Contractista i/o constructor amb l'aprovació de la Direcció Facultativa i de la Propietat, executés menor volum d'excavació del previst en el Projecte, solament es considerarà d'abonament, el volum realment executat.

3.4. Reblerts i terraplens

Reblerts i terraplens són les masses de terra o d'altres materials amb els quals s'omplen i compacten uns forats, es fan talussos, s'anivellen terrenys o es porten a terme obres similars.

Les diferents capes o zones que els componen són:

Fonament: Zona que està per sota de la superfície neta del terreny.

Nucli: Zona que comprèn des del fonament fins la coronació.

Coronació: Capa superior amb un gruix de 50 cm.

L'equip necessari per a efectuar la compactació el determinarà la Direcció Facultativa, en funció de les característiques del material a compactar, segons el tipus d'obra.

El contractista i/o constructor podrà utilitzar un equip diferent; per això necessitarà l'autorització, escrita i/o reflectida en el Llibre d'Ordres, de la Direcció Facultativa, que solament la concedirà, quan amb l'equip proposat pel contractista i/o constructor obtingui la compactació requerida, segons la Direcció Facultativa.

El fonament del reblert es prepararà de forma adequada per a suprimir les superfícies de discontinuïtat. A continuació s'estendrà el material a base de tongades, de gruix uniforme, suficientment reduït, per tal que, amb els mitjans disponibles, s'obtingui en tot el seu gruix el grau de compactació exigut, segons projecte i/o instruccions de la Direcció Facultativa. Els materials de cada tongada seran de característiques uniformes i si no ho són, s'aconseguirà

aquesta uniformitat, barrejant-se convenientment amb els mitjans adequats. No s'estendrà cap tongada mentre no s'hagi comprovat que la superfície subjacent compleix les condicions exigides i, per tant, sigui autoritzada la seva estesa per la Direcció Facultativa. Quan la tongada subjacent s'hagi reblanit per una humitat excessiva, no s'estendrà la següent.

Amidament

S'amidaran i abonaran per metres cúbics (m³) realment executats i compactats en el seu perfil definitiu, amidats per diferència entre perfils presos abans i després dels treballs de formació de reblerts i terraplens.

Si el material a utilitzar és, en algun moment, el que prové de les excavacions, el preu del reblert inclourà la càrrega, compactació i transport.

En cas que el material provingui de préstecs, el preu corresponent inclou l'excavació, càrrega, transport, estesa, humectació, compactació, anivellació i cànon de préstec corresponent.

Quan sigui necessari obtenir els materials per a formar terraplens de préstecs exteriors al polígon, el preu del terraplè inclourà el Cànon d'extracció, càrrega, transport a qualsevol distància i la resta d'operacions necessàries per a deixar totalment acabada la unitat del terraplè. El Contractista i/o constructor haurà de localitzar les zones de préstecs, obtenir els permisos i llicències que siguin necessàries i, abans de començar les excavacions, haurà de sotmetre a l'aprovació de la Direcció Facultativa, les zones de préstec, a fi de determinar si la qualitat dels sòls és suficient. La necessitat d'emprar sòls seleccionats serà a criteri de la Direcció Facultativa, i no podrà ser objecte de sobrecost.

Si a judici de la Direcció Facultativa, els materials emprats no són aptes per a la formació de terraplens i reblerts, s'extrauran i es transportaran a dipòsit autoritzat, sense que això sigui motiu de sobrecost.

3.5. Excavació de rases i pous

La unitat d'excavació de rases i pous comprèn totes les operacions necessàries per tal d'obrir les rases definides per a l'execució del clavegueram, l'abastament d'aigua, la resta de les xarxes de serveis; definits en el present Projecte, així com les rases i pous necessaris per fonaments o drenatges.

Les excavacions s'executaran d'acord amb el Projecte i amb les dades obtingudes del replanteig general de les obres, els plànols de detall i les ordres de la Direcció Facultativa.

Les excavacions es consideraran no classificades i es definiran en un sol preu per a qualsevol tipus de terreny. L'excavació de roca i l'excavació especial de talussos en roca s'abonaran al preu únic definit d'excavació.

Amidament

L'excavació de rases s'amidaran per metres cúbics (m³) realment excavats.

El preu corresponent inclou el subministrament, transport, manipulació i ús de tots els materials, maquinària, mà d'obra necessària per la seva execució, la neteja i esbrossada de tota la vegetació, la construcció d'obres de desguàs per evitar l'entrada d'aigües, la construcció dels apuntalaments i els calçats que es precisin, els transports dels productes extrets al lloc d'ús, dipòsits autoritzats, indemnitzacions que calguin i arranament de les àrees afectades.

El preu de les excavacions comprèn, també, els apuntalaments i excavacions saltejades a trams que siguin necessàries i el transport de les terres a dipòsit autoritzat a qualsevol distància.

La Direcció Facultativa podrà autoritzar, si és possible, l'execució de sobre-excavacions per evitar les operacions d'apuntament, però els volums sobre-excavats no seran objecte d'abonament.

Quan, durant els treballs d'excavació apareguin serveis existents, independentment d'haver-se contemplat o no en el projecte, els treballs s'executaran amb mitjans manuals per no fer malbé aquestes instal·lacions, completant-se l'excavació amb el calçat o penjat, en bones condicions, de les canonades d'aigua, gas, clavegueram, instal·lacions elèctriques, telefòniques, etc. o qualsevol altre servei que sigui precís descobrir, sense que el contractista i/o constructor tingui cap dret a pagament per aquests conceptes.

Si per qualsevol motiu és necessari executar excavacions de diferent alçada o amplada que les definides en el projecte, segons instruccions de la Direcció Facultativa, aquests treballs no seran causa de nova definició de preu.

3.6. Transport de terres

Totes aquelles terres, així com els materials que la Direcció Facultativa declari de rebuig, els carregarà i els transportarà el contractista i/o constructor fins a dipòsit autoritzat. S'entén que en totes les partides corresponents a transport de terres, resta inclosa la part proporcional de càrrega, transport i descàrrega, al dipòsit autoritzat.

3.7. Replanteig definitiu

El Replanteig definitiu és el conjunt d'operacions que són precises per traslladar al terreny les dades del Projecte, traçant sobre el terreny la posició dels fonaments de la construcció prevista, o la posició de les parets que s'han d'aixecar, tot segons Projecte.

El replanteig definitiu es farà en una o varies vegades, segons les circumstàncies que concorrin en l'anivellació del terreny.

El Contractista i/o constructor està obligat a subministrar tots els escrits i elements auxiliars necessaris per aquestes operacions, amb inclusió de claus i estaques. També hi aportarà el personal necessari.

El Contractista i/o constructor vigilarà, conservarà i respondrà de les estaques o senyals, responsabilitzant-se de qualsevol desaparició o modificació d'aquests elements.

Del resultat final del replanteig s'aixecarà una Acta de Replanteig, que signaran per triplicat el Contractista i/o constructor, la Direcció Facultativa i el representant de la Propietat, acordant l'inici de l'obra.

El Contractista i/o constructor tindrà un mes natural, comptat a partir de la data de la signatura de l'Acta de Replanteig, per a començar l'execució de les obres.

SISTEMA ESTRUCTURA

4. SUBSISTEMA FONAMENTS

4.1. Definició

Els fonaments són aquells elements estructurals que transmeten les càrregues de l'edificació al terreny de sustentació.

Amb anterioritat a l'execució de les obres, cal fer un reconeixement general del sòl, mitjançant els treballs adequats, es reunirà tota la informació possible, la que prové de l'observació de les

zones veïnes, estat de les edificacions adjacents, corrents d'aigua, etc... i prenent dades en general de tota mena de circumstàncies que puguin posteriorment facilitar i orientar els treballs que hauran de realitzar-se en el moment del reconeixement del terreny.

El Projectista i/o Director d'obra, segons el seu criteri tècnic i després del reconeixement i assaigs del terreny que consideri necessaris i obligatoris segons normativa vigent, escollirà en cada cas la pressió admissible, fixant també l'assentament màxim tolerable.

4.2. Materials fonamentació

4.2.1. Acer

L'acer a emprar complirà les condicions exigides per la normativa vigent.

Es prohibeix posar les armadures en contacte amb altres metalls de diferent parell galvànic.

El recobriment mínim de l'armat en formigons armats de fonamentació serà de 70 mm., quan no s'hagi disposat formigó de neteja, en el terreny.

El recobriment es garantirà mitjançant separadors disposats segons normativa vigent. Les característiques físiques, mecàniques així com el tipus de material, dels separadors, també segons normativa vigent. Es prohibeix l'ús com a separadors de peces de fusta i de qualsevol material residual de l'obra malgrat es tracti de formigó o ceràmica. També es prohibeix l'ús de materials metàl·lics si poden quedar vistos.

Les armadures passives utilitzades en fonamentació són barres corrugades, amb les següents sèries de diàmetres nominals en mm: 6-8-10-12-14-16-20-25-32 y 40.

Denominació acer en barres corrugades:

B 400 S acer soldable de límit elàstic no menor de 400N/mm²

B 500 S acer soldable de límit elàstic no menor de 500N/mm²

No s'admeten armadures llises.

S'autoritza la soldadura en el ferrallat d'armadures sempre que es facin a taller amb instal·lació industrial fixa i l'acer sigui soldable. La soldadura en obra requereix autorització de la Direcció Facultativa.

Es prohibeix el soldat en determinades situacions climatològiques que poden provocar el refredament excessivament ràpid (pluja, vent, neu,...) si no s'adopten mesures protectores. Tanmateix es prohibeix el soldat de barres que es trobin a una temperatura igual o inferior als 0°C. El doblat i desdoblament de barres queda definit per la normativa vigent, la qual diferencia en barres doblades o barres corbades.

Quan es realitzi una unió mecànica d'armadures, els dispositius emprats han de tenir com a mínim la mateixa capacitat resistent que la menor de les barres que s'empalmin i complir amb la normativa vigent.

Les armadures passives, durant el seu transport i emmagatzematge a l'obra, estaran protegides de la pluja, humitat del sol i eventual agressivitat de l'atmosfera ambiental. En el moment de la seva utilització, les armadures passives estaran exemptes de substàncies estranyes en la seva superfície com greix, oli, pintura, pols, terra o qualsevol altre material que pugi perjudicar la seva bona conservació i/o adherència. No s'admeten barres amb defectes superficials, esquerdes, ni bufaments.

No es poden utilitzar acers que no arribin a l'obra amb un certificat de garantia del fabricant, signat per una persona física. Les barres corrugades subministrades a l'obra ha d'anar acompanyades d'un certificat específic d'adherència.

Els fabricants, han de subministrar fitxes que continguin les característiques de l'acer, com a mínim: designació comercial, fabricant, marques d'identificació, diàmetre nominal, tipus d'acer i condicions tècniques de subministrament. Els fabricants han de garantir les següents característiques: secció equivalent o massa per metre, característiques geomètriques del corrugat,

característiques mecàniques mínimes, característiques d'adherència i soldabilitat, així com les recomanacions d'utilització.

Assaig

Els controls de l'acer emprat en l'obra, es realitzaran segons previsions de projecte i normativa vigent.

Si la Direcció Facultativa ho considera convenient, s'exigirà un certificat al Laboratori d'Assaig per al Control de Qualitat de la Construcció, acreditat per organisme competent, que garanteixi la qualitat del ferro utilitzat.

Amidament

L'amidament serà pels quilograms (Kg) que resultin de l'especejament previst en el Projecte. Si durant l'execució la Direcció Facultativa ordena l'increment de l'armat, l'amidament correspondrà als quilograms reals col·locats en obra.

Estan compreses en els preus, totes les operacions i mitjans necessaris per a realitzar el doblegat i posta a l'obra, així com els encavalcaments, ganxos, elements de sustentació, pèrdues per retalls, lligaments, soldadures, etc.

4.2.2. Formigó

La designació o tipificació del formigó ha d'estar especificada en el Projecte, amb el format que recull la EHE.

Segons EHE no s'admeten formigons estructurals en què el contingut mínim de ciment per metre cúbic sigui inferior a

200 Kg en formigons en massa.

250 Kg en formigons armats.

En el cas del formigó fabricat en central, el temps màxim entre la incorporació de l'aigua d'amassat al ciment i als granulats i la col·locació del formigó en obra no ha d'ésser superior a l'hora i mitja.

En casos en què no sigui possible, o quan el temps sigui calorós, caldrà prendre mesures adequades per a augmentar el temps d'adormiment del formigó sense que minvi la seva qualitat; mesures acceptades prèviament per la Direcció Facultativa. El formigó fabricat en central, tant si pertany o no a la instal·lació de l'obra, no podrà emprar-se si no arriba acompanyat d'un full de subministrament, degudament signat per una persona física.

En cas d'utilitzar-se formigó no fabricat en central el fabricant (constructor) ha de presentar documents que especifiquin la dosificació emprada i ha de comptar amb l'aprovació de la Direcció Facultativa. El fabricant haurà de tenir en l'obra, un llibre de control a disposició de la Direcció Facultativa on hi constaran: les dosificacions nominals a emprar en l'obra; les incidències o correccions que s'hagin fet i la seva justificació; la relació de proveïdors de matèries primeres; la descripció dels equips emprats; la referència del document de calibrat de bàscula dosificadora de ciment; el registre del nombre d'amassades de cada lot; dates de formigonat; resultats dels assaigs realitzats, en el seu cas.

Materials components del formigó

El ciment emprat en la fabricació del formigó se li exigeix, complir amb el plec per a la recepció de ciments vigents. La normativa vigent estableix el tipus de ciment que poden emprar-se en

funció del tipus de formigó. En la selecció del tipus de ciment a emprar en la fabricació del formigó s'ha de fer d'acord amb les següents factors: l'aplicació del formigó (en massa, armat), les condicions ambientals a què se sotmetrà la peça i les dimensions de la peça.

Es prohibeix l'ús d'aigua de mar o d'aigües salines en l'amassada o curat de formigons armats, tret del cas en què estudis especials ho justifiquin i la Direcció Facultativa ho autoritzi. El límit màxim de contingut d'ió clorur en l'aigua, està limitat per la normativa vigent, en el cas del formigó armat, prescripció extensible als formigons en massa que tinguin armadures per a reduir la fissuració.

Els granulats es denominen segons el format d/D, on d representa la mida mínima i D la mida màxima en mil·límetres. Les dimensions dels granulats han d'estar especificades en el Projecte i complir amb la normativa vigent.

En el formigó armat es prohibeix la utilització d'additius que en la seva composició intervinguin clorurs, sulfurs, sulfits o altres components químics que puguin ocasionar o afavorir la corrosió d'armadures. Es prohibeix el clorur càlcic. Per a poder emprar un additiu caldrà que la Direcció Facultativa l'accepti prèviament; que aquest se subministri correctament etiquetat i amb certificat de garantia del fabricant signat per persona física, tot segons normativa vigent.

La utilització de les addicions, haurà d'estar autoritzada prèviament per la Direcció Facultativa i segons normativa vigent.

Assaig

Els controls del formigó emprat en l'obra, es realitzaran segons previsions de projecte i normativa vigent.

Si la Direcció Facultativa ho considera convenient, s'exigirà un certificat al Laboratori d'Assaig per al Control de Qualitat de la Construcció, acreditat per organisme competent, que garanteixi la qualitat del fonament utilitzat i dels materials que el componen.

Amidament

L'amidament del formigó es realitzarà per metres cúbics (m^3) previstos en el Projecte. Si durant l'execució la Direcció Facultativa ordena l'increment del formigó, l'amidament correspondrà als metres cúbics reals col·locats en obra.

Estan compreses en els preus, totes les operacions i mitjans necessaris per a realitzar la posta a l'obra del formigó.

4.2.3. Emmacats

L'emmacat és una capa d'àrid de gruix variable, formada per la compactació de graves o còdols.

Amidament

L'amidament de l'emmacat es realitzarà per metres cúbics (m^3) col·locats i compactats. Es consideraran incloses les ajudes necessàries pel subministrament del material, la col·locació, estesa i piconatge, incloent-hi també la maquinària necessària.

4.3. Tipus de fonaments

La Direcció Facultativa comprovarà que els fonaments es realitzin en la forma, amidament, dosificació i materials especificats en el projecte. Els recobriments, ancoratges i encaixos s'ajustaran a les normes vigents.

Abans de formigonar, el Contractista i/o constructor comprovarà que les capes d'assentament del fonament estiguin perfectament anivellades i netes, procedint a continuació a l'execució dels fonaments, en el cas de pous i rases.

4.3.1. Fonaments superficials

4.3.1.1. Sabates Contínues

Les sabates contínues són els fonaments d'aquells elements estructurals lineals que transmeten esforços repartits uniformement en el terreny. El dimensionat i armat de les sabates contínues està fixat en el Projecte.

Amidament

L'amidament de les sabates contínues es realitzarà per metre lineal executat, incloent en el preu tant el treball de posada a l'obra, preparació del terreny, materials i ma d'obra utilitzats, com la maquinària i elements auxiliars necessaris.

4.3.1.2. Sabates aïllades.

Les sabates aïllades són els fonaments d'aquells elements estructurals que transmeten esforços puntuals en el terreny. El dimensionat i armat de les sabates aïllades està fixat en el Projecte.

Amidament

L'amidament de les sabates contínues es realitzarà per metres cúbics (m³) executats. Incloent en el preu tant el treball de posta a l'obra, preparació del terreny, materials, així com la maquinària i els elements auxiliars necessaris.

4.3.1.3. Lloses

Les lloses són els fonaments d'aquells elements estructurals que necessitin tenir assentaments uniformes o que el terreny que rep les càrregues tingui poca capacitat portant, executades amb formigó armat. En el Projecte s'indica, el dimensionat i l'armat de les lloses.

Amidament

S'amidarà per metres cúbics (m³) executats, incloent-hi els treballs auxiliars de preparació, el subministrament i la col·locació del formigó, armats, formació de junts, etc...

4.3.2. Fonaments semi-profunds

4.3.2.1 Sabates Contínues

Les sabates contínues són els fonaments d'aquells elements estructurals lineals que transmeten esforços repartits uniformement en el terreny. El dimensionat i armat de les sabates contínues està fixat en el Projecte.

Amidament

L'amidament de les sabates contínues es realitzarà per metre lineal executat, incloent en el preu tant el treball de posada a l'obra, preparació del terreny, materials i ma d'obra utilitzats, com la maquinària i elements auxiliars necessaris.

4.3.2.2. Sabates aïllades

Les sabates aïllades són els fonaments d'aquells elements estructurals que transmeten esforços puntuals en el terreny. El dimensionat i armat de les sabates aïllades està fixat en el Projecte.

Amidament

L'amidament de les sabates contínues es realitzarà per metres cúbics (m³) executats. Incloent en el preu tant el treball de posta a l'obra, preparació del terreny, materials, així com la maquinària i els elements auxiliars necessaris.

4.3.2.3. Lloses

Les lloses són els fonaments d'aquells elements estructurals que necessitin tenir assentaments uniformes o que el terreny que rep les càrregues tingui poca capacitat portant, executades amb formigó armat. En el Projecte s'indica, el dimensionat i l'armat de les lloses.

Amidament

S'amidarà per metres cúbics (m³) executats, incloent-hi els treballs auxiliars de preparació, el subministrament i la col·locació del formigó, armats, formació de junts, etc...

4.3.2.4. Contenció i murs pantalles

Els murs de contenció són els elements estructurals verticals, de formigó armat, que transmeten esforços uniformement repartits al terreny, resistint l'empenta horitzontal de les terres.

Els murs pantalles són els murs construïts mitjançant la perforació en el terreny de rases profundes i allargades, sense necessitat d'apuntalaments, i el seu posterior replè de formigó armat, constituint una estructura contínua capaç de resistir empentes laterals del terreny i càrregues verticals, alhora.

Abans del començament dels treballs d'excavació, es condicionarà el terreny per al bon funcionament i accés de la maquinària necessària; es replantejaran els eixos dels murs pantalles i els nivells o cotes d'execució. La perforació es realitzarà per plafons amb mitjans mecànics adients. Si les característiques del terreny ho requereixen, s'anirà reemplaçant el material extret per llots tixotròpics.

A partir de l'eix de replanteig es realitzaran els murs guia, l'objectiu dels quals és el de guiar la maquinària d'excavació i col·laborar en l'estabilitat del terreny. Abans del formigonat es col·locaran els encofrats necessaris per motllurar les juntes sobre els plafons.

El formigonat es realitzarà mitjançant tub injecció introduït en el llot fins al fons del plafó. El formigonat es realitzarà de forma contínua. Un cop acabada l'execució dels plafons, s'enderrocarà el cap per tal de retirar el formigó contaminat amb llot i es construirà la biga de lligada longitudinal. L'armat s'executarà segons previsions del Projecte i normativa vigent.

Amidament

L'excavació s'amidarà per metres cúbics (m^3) de terreny extret, incloent en el preu la part proporcional d'operacions prèvies, com replanteig, preparació del terreny, formació de murs guia, llots, esgotaments i transport de materials extrets a dipòsit autoritzat, a qualsevol distància, i tots els materials i operacions que calguin, segons criteri de la Direcció Facultativa, per a l'execució dels treballs.

El formigó s'amidarà per metres cúbics (m^3) del tipus indicat en el projecte, incloent en el preu la part proporcional d'operacions de vessament, formació de junts, treballs de neteja i reparació dels paraments quan hagin de restar vistos, enderroc de caps de plafons, i totes les operacions necessàries per tal d'executar els acabats indicats en el Projecte.

L'acer de les armadures s'amidarà en quilograms (Kg) realment col·locats, inclosa la seva posada a l'obra.

4.3.3. Fonaments Profunds

4.3.3.1. Contenció i murs pantalles

Els murs de contenció són els elements estructurals verticals, de formigó armat, que transmeten esforços uniformement repartits al terreny, resistint l'empenta horitzontal de les terres.

Els murs pantalles són els murs construïts mitjançant la perforació en el terreny de rases profundes i allargades, sense necessitat d'apuntalaments, i el seu posterior replè de formigó armat, constituint una estructura contínua capaç de resistir empentes laterals del terreny i càrregues verticals, alhora.

Abans del començament dels treballs d'excavació, es condicionarà el terreny per al bon funcionament i accés de la maquinària necessària; es replantejaran els eixos dels murs pantalles i els nivells o cotes d'execució. La perforació es realitzarà per plafons amb mitjans mecànics adients. Si les característiques del terreny ho requereixen, s'anirà reemplaçant el material extret per llots tixotròpics.

A partir de l'eix de replanteig es realitzaran els murs guia, l'objectiu dels quals és el de guiar la maquinària d'excavació i col·laborar en l'estabilitat del terreny. Abans del formigonat es col·locaran els encofrats necessaris per motllurar les juntes sobre els plafons.

El formigonat es realitzarà mitjançant tub injecció introduït en el llot fins al fons del plafó. El formigonat es realitzarà de forma contínua. Un cop acabada l'execució dels plafons, s'enderrocarà el cap per tal de retirar el formigó contaminat amb llot i es construirà la biga de lligada longitudinal. L'armat s'executarà segons previsions del Projecte i normativa vigent.

Amidament

L'excavació s'amidarà per metres cúbics (m^3) de terreny extret, incloent en el preu la part proporcional d'operacions prèvies, com replanteig, preparació del terreny, formació de murs guia, llots, esgotaments i transport de materials extrets a dipòsit autoritzat, a qualsevol distància, i tots els materials i operacions que calguin, segons criteri de la Direcció Facultativa, per a l'execució dels treballs.

El formigó s'amidarà per metres cúbics (m^3) del tipus indicat en el projecte, incloent en el preu la part proporcional d'operacions de vessament, formació de junts, treballs de neteja i reparació dels paraments quan hagin de restar vistos, enderroc de caps de plafons, i totes les operacions necessàries per tal d'executar els acabats indicats en el Projecte.

L'acer de les armadures s'amidarà en quilograms (Kg) realment col·locats, inclosa la seva posada a l'obra.

4.3.3.2 Estacada

En les fonamentacions per estacades es distingeixen dos tipus.

a) Estaques de clavada

Podran ser de formigó o metàl·liques. Les mesures i característiques de les estaques estan especificades en el Projecte i compliran amb la normativa vigent.

Per cada tipus d'estaques s'utilitzaran les maces adequades i es protegiran adientment els seus caps.

Les estaques que durant la clavada es trenquin o tinguin desplaçaments involuntaris se substituiran per altres, situades segons determini el Director d'Obra. Si existeixen dubtes sobre les condicions de resistència d'algunes estaques, la Direcció Facultativa podrà ordenar proves de càrrega sobre aquestes, considerant el cost de les proves inclòs en el preu de l'estaca.

Amidament

L'amidament de les estaques per clavar es realitzarà per metre lineal d'estaca col·locada incloent en el preu tant el treball de posada a l'obra com els medis auxiliars de preparació del terreny, instal·lació de maces, becs de mànegues d'aigua, proves de càrrega necessàries i protecció o reparació dels caps.

S'amidaran únicament els metres lineals d'estaca que restin definitivament incorporats a l'obra. El preu del metre lineal inclou l'escapçament necessari de l'estaca sobrant, així com tots els materials i operacions que resultin necessàries per a la correcta i total execució dels treballs d'estacada, inclòs la seva preparació.

b) Estaques motllurades "in situ"

L'execució s'efectuarà perforant prèviament el terreny, col·locant l'armadura corresponent i omplint l'excavació amb formigó fresc.

Segons la seva forma d'execució es consideren els següents tipus d'estaques:

- Estaques amb camisa perduda.
- Estaques amb camisa recuperable.

El formigonat de les estaques es realitzarà tenint en compte que no restin buits, talls, ni escanyaments, realitzant el formigonat d'un cop en tota la seva llargada. Les armadures longitudinals s'assentaran sobre una lleugera pasterada de formigó, es disposaran ben centrades i subjectes. Les armadures transversals se subjectaran a les longitudinals mitjançant lligada o soldadura, segons instruccions de la Direcció Facultativa i normativa vigent.

Amidament

L'amidament de les fonamentacions per estaques realitzades "in situ" es farà desglossant els materials que les construeixen.

El formigó s'amidarà en metres cúbics (m³), incloent en el preu, la posada a l'obra, encofrat o encanonament recuperable o no, acabament dels caps i part proporcional de proves de càrrega, si fossin necessàries segons criteri de la Direcció Facultativa

L'acer de les armadures s'amidarà en quilograms (Kg) totals, inclosa la posada a l'obra.

L'excavació s'amidarà en metres cúbics (m³) en qualsevol tipus de terreny, inclòs en roca, extrets amb qualsevol sistema, incloent en el preu les operacions necessàries com són l'emprada

de llots "tixotròpics", preparació del terreny per l'assentament de la maquinària i transport a dipòsits autoritzats de residus generats durant el procés d'execució de l'estacada.

El preu de l'excavació inclou la possible necessitat d'encanonament (camisa) de qualsevol tipus, recuperables o no, i tots els materials i operacions que calguin a judici de la Direcció Facultativa, per a l'execució dels treballs.

5. SUBSISTEMA ESTRUCTURA

5.1. Elements Genèrics

5.1.1. Sostres

Es defineix com a sostre l'element estructural de l'edifici per a separació de pisos, mitjançant un empostissat d'elements resistents o nervis que treballen a flexió, un reblert d'espais entre nervis amb cossos alleugerits i un formigonat de la superfície superior, a més d'un reblert de carcanyols per aconseguir un element que treballi de forma solidària.

Els sostres es construiran amb el sistema especificat en el Projecte i complint amb la normativa vigent.

La capa de compressió s'executarà amb la dosificació adient, segons s'especifica en la documentació del Projecte o en les prescripcions del tipus de forjat escollit.

Abans del vessament del formigó de la capa de compressió, es regaran en abundància les biguetes i revoltons. Durant el curat, caldrà mantenir humit el forjat, per la qual cosa es regarà, sobre tot, a l'estiu a partir de les sis hores del vessament del formigó, tant com la Direcció Facultativa ho consideri oportú.

El contractista i/o constructor rebrà de la Direcció Facultativa totes les especificacions pertinents i no formigonarà el forjat fins que no hagi estat inspeccionat per la Direcció Facultativa.

Seràn d'aplicació totes aquelles limitacions ressenyades per les obres de formigó armat, segons el present Plec.

L'encofrat i apuntalament, els fixaran les especificacions del tipus de forjat i les indicacions de la Direcció Facultativa.

S'autoritza l'ús de tipus i tècniques especials d'encofrat, prèvia autorització de la Direcció Facultativa, de les que el comportament i resultats estan sancionats per la pràctica havent de justificar l'eficàcia d'aquells altres que es proposin que, per la seva novetat, manquin d'aquelles garanties.

Amidament

L'amidament dels sostres serà per metres quadrats (m²) realment executats, descomptant forats de superfície més grans d'un metre quadrat.

En el preu d'abonament s'inclouran els materials, els treballs d'encofrat, apuntalament i desencofrat, així com la formació d'elements resistents singulars, tal com reforços, corretges, traves, enjovats, formació de forats per pas d'instal·lacions i les previsions d'ancoratges per altres fàbriques, segons previsions del Projecte o instruccions de la Direcció Facultativa.

5.1.2. Escales i rampes

Dins dels elements de comunicació vertical a tota edificació distingirem les escales i les rampes.

Les escales són els elements de comunicació vertical que salven un desnivell per mitjà de graons.

L'altura màxima d'un graó serà de 0.185 metres i l'estesa de 0.28 metres com a mínim, en compliment de la normativa vigent.

Les rampes són els elements de comunicació vertical que salven un desnivell per mitjà d'un pla inclinat. Les rampes per a minusvàlids, compliran la normativa vigent.

En el Projecte s'especificaran les característiques estructurals i d'acabats d'aquells elements que configuren les rampes i escales.

Amidament

Les escales i les rampes, a nivell estructural, s'amidaran per metres cúbics (m³) totalment acabats, incloent en el preu tots els materials, accessoris i treballs necessaris per la seva construcció.

5.1.3. Elements prefabricats

Aquest apartat comprèn el conjunt d'elements estructurals i/o de tancament, industrialitzats, realitzats en el taller, de manera que a l'obra solament es realitzarà el muntatge.

El muntatge dels diferents elements es realitzarà d'acord amb les indicacions del fabricant i Direcció Facultativa i s'executarà per personal especialitzat. Es tindrà especial cura amb l'ancoratge i aplomat dels elements, així com el perfecte segellat dels junts entre peça i peça.

Amidament

Els elements estructurals prefabricats, com és ara pilars, jàsseres, encavallades, etc., s'amidaran en metres cúbics (m³) de formigó i l'acer en quilograms (Kg), incloent en els preus d'ambdues partides tots els materials, operacions necessàries per a la posada a l'obra, operacions necessàries per al muntatge i definitiu acabament (grues, bastides, etc.), així com totes les armadures, instal·lacions, fusteria per armar i equips que portin integrats en la seva fabricació. El transport de fàbrica a peu d'obra també està inclòs en l'amidament.

5.1.4. Junts de dilatació

Es defineixen com a junts de dilatació els dispositius que enllacen discontinuïtats dels elements estructurals, per a facilitar la seva lliure dilatació, de manera que permetin els moviments per canvis de temperatura, assentaments diferencials i/o deformacions reològiques.

El tipus de material emprat serà el que es defineixi en el Projecte o el que indiqui la Direcció Facultativa.

El junt es muntarà seguint les instruccions del fabricant.

Amidament

Els junts s'amidaran en metres lineals (ml) col·locats, restant inclòs en el preu els materials i treballs necessaris per a la seva col·locació.

5.2. Tipus d'elements

5.2.1. Formigó.

5.2.1.1. Estructures de formigó. Encofrats

Els cindris, encofrats, motlles i puntals, així com les unions dels diferents elements, tindran una resistència i rigidesa suficient per resistir, sense assentaments ni deformacions excessives, les accions de qualsevol mena que puguin produir-se com a conseqüència del procés de formigonat i especialment sota les pressions del formigó en fresc o els efectes del mètode de compactació utilitzat.

Els encofrats i motlles seran suficientment estancs per a impedir pèrdues d'abeurada.

Els motlles i encofrats podran ser de fusta, metàl·lics o d'altre material que reuneixi condicions d'eficàcia similar, a judici de la Direcció facultativa i que admeti la normativa vigent. Es prohibeix l'ús de l'alumini en motlles que hagin d'estar en contacte amb el formigó.

Els encofrats i motlles de fusta s'humitejaran abans del formigonat, per a evitar que absorbeixin l'aigua continguda en el formigó.

Les superfícies interiors dels encofrats i motlles apareixeran netes en el moment del formigonat. Per a facilitar aquesta neteja, en els fons de pilars i murs es disposaran obertures provisionals a la part inferior dels encofrats corresponents.

Si fos necessari, i a fi d'evitar la formació de fissures en els paraments de les peces, s'adoptaran les oportunes mesures perquè els encofrats i motlles no impedeixin la lliure retracció del formigó.

Tant les superfícies dels encofrats com els productes que s'hi puguin aplicar per facilitar l'encofrat no hauran de contenir substàncies agressives pel formigó.

Si s'utilitzen productes de desencofrat, no hauran de deixar senyals en els paraments de formigó i no hauran d'impedir la posterior aplicació de revestiments, ni la possible construcció de junts de formigonat. L'ús d'aquests productes haurà d'ésser autoritzat prèviament per la Direcció Facultativa.

Tant les unions com les peces que constitueixen els encofrats, els cindris, els puntals i les soles, hauran de tenir la resistència i la rigidesa necessàries perquè, amb la marxa prevista del formigó a l'abocada, no es produeixin moviments locals de més de cinc mil·límetres (5 mm).

Els junts entre les diferents taules, hauran de permetre l'entumiment per la humitat del reg o de l'aigua del formigó sense que deixin escapar la pasta durant el formigonat.

El subministrador de puntals ha de justificar i garantir les característiques d'aquest, i establir les condicions d'ús.

En la construcció d'encofrats s'ha d'evitar que es malmetin estructures ja construïdes.

5.2.1.2. Material de Formigó.

Tots els formigons compliran la normativa vigent. Es desaconsella la utilització de formigons no fabricats en central, en cas d'emprar-se cal que la Direcció Facultativa ho autoritzi prèviament i el formigó compleixi amb les indicacions establertes en la normativa vigent.

Per a formigons fabricats en central, el temps màxim entre la incorporació d'aigua d'amassada al ciment i als granulats, i la col·locació del formigó en obra, no ha d'ésser superior a l'hora i mitja.

El formigó fabricat en central no podrà emprar-se si no arriba acompanyat d'un full de subministrament, degudament complimentat i firmat per una persona física. Aquests fulls de

subministrament han d'estar arxivats pel constructor i han d'estar a disposició de la Direcció Facultativa fins al lliurament de la documentació final de control.

A més de les Prescripcions de la normativa vigent es tindran en compte les següents:

-La instal·lació de transport i posada a l'obra serà del tipus, tal que el formigó no perdi capacitat ni homogeneïtat.

-No es podrà abocar lliurement el formigó des d'una alçada superior a un metre i cinquanta centímetres (1.50 m) ni distribuir-lo amb pala a gran distància.

-Queda prohibit l'ús de canaletes o manegues del transport a la posada a l'obra del formigó sense l'autorització prèvia de la Direcció Facultativa.

-No es podrà formigonar quan l'aigua pugui perjudicar la resistència o qualsevol de les característiques del formigó. Pel formigonat en temps de fred o de calor se seguiran les prescripcions de la normativa vigent. No es col·locarà mai formigó sobre un terreny que estigui gelat.

-El vibrador s'introduirà vertical a la massa del formigó fresc i es retirarà també verticalment, sense que es mogui horitzontalment mentre que està submergit en el formigó. Es procurarà extreure el vibrat en les proximitats dels encofrats, a fi d'evitar la formació de cocons, cavitats d'aire o acumulacions d'àrids. El vibrat del formigó s'executarà d'acord amb les normes especificades en la normativa vigent.

-La situació dels junts de construcció serà fixada per la Direcció Facultativa, de manera que compleixin les prescripcions de la normativa vigent i procurant que el seu nombre sigui el menor possible.

Sempre que s'interrompi el treball, qualsevol que sigui el termini d'interrupció, es cobrirà el junt amb sacs de xarpellera humida, per a protegir-lo dels agents atmosfèrics. Abans de tornar a continuar els treballs es prendran les disposicions necessàries per aconseguir la bona unió del formigó fresc amb el que està endurit.

-Durant els tres primers dies es protegirà el formigó dels raigs solars amb una xarpellera molla. Com a mínim, durant els set primers dies es mantindran les superfícies vistes contínuament humides, mitjançant el reg o la inundació, o cobrint-les amb sorra o xarpellera, que es mantindran constantment humides.

La temperatura de l'aigua utilitzada en el reg serà inferior en més de vint graus (20°C) a la del formigó, a fi d'evitar producció de fissures per refredament bruscat. També es podran utilitzar procediments de curat especial, a base de pel·lícules superficials impermeables, prèvia autorització de la Direcció Facultativa.

-Els paraments han de restar llisos, amb formes perfectes sense defectes o rugositats i sense que sigui necessari aplicar-los-hi lliscats, que no podran ser en cap cas executats sense l'autorització prèvia de la Direcció Facultativa. Les operacions precises per a deixar les superfícies en bones condicions d'aspecte seran a compte del Contractista i/o constructor.

La irregularitat màxima que s'admet en els paraments serà la següent:

- Parament vist: sis mil·límetres.
- Parament ocult: vint-i-cinc mil·límetres.

Control dels components

El control dels components del formigó es realitzarà segons previsions del Projecte i segons la normativa vigent; s'aplica al ciment, a l'aigua, als granulats, als additius i addicions.

El control de recepció en obra no fa falta fer-lo en les dues situacions següents:

-Central de producció que disposi d'un Control de Producció i estigui en possessió d'un Segell o Marca de Qualitat reconegut per un Centre Directiu de les Administracions Públiques.

-Formigons fabricats en central amb un distintiu reconegut.

Si no es donen una de les dues situacions abans esmentades cada material ha de complir amb les prescripcions que assenyala la normativa vigent.

Ciment

El responsable de la recepció ha de conservar durant 100 dies com a mínim una mostra de cada lot de ciment subministrat.

No es pot fer servir un lot de ciment que arribi sense un certificat de garantia del fabricant, signat per una persona física.

Aigua

Es prohibeix l'ús d'aigua de mar o d'aigües salines en l'amassada o curat de formigons armats, tret del cas en què estudis especials ho justifiquin i la Direcció Facultativa ho autoritzi. El límit màxim de contingut d'ió clorur en l'aigua, està limitat per la normativa vigent, en el cas del formigó armat, prescripció extensible als formigons en massa que tinguin armadures per a reduir la fissuració.

Granulats

Abans de començar el subministrament la Direcció Facultativa pot demanar al subministrador una demostració documental del compliment de les exigències que estableix la norma per als granulats. Si no disposa d'un certificat d'idoneïtat dels granulats, emès com a màxim un any abans de la data en què es facin servir per un laboratori oficial o oficialment acreditat, s'han de realitzar els assaigs especificats en la normativa vigent.

Additius i addicions

En el cas d'emprar additius i addicions, aquests han d'estar autoritzats prèviament per la Direcció Facultativa, la qual pot exigir a l'inici d'obra els certificats de garantia dels mateixos o assaigs en laboratori oficial o oficialment acreditat.

Control de qualitat

El control de qualitat, es realitza en base als següents paràmetres: consistència, resistència i durabilitat.

Per als formigons fabricats en central, cada amassada ha d'anar, com ja s'ha esmentat, amb un full de subministrament, correctament complimentat, segons normativa vigent, i signat per una persona física. No es permet emprar un formigó que no tingui full de subministrament. Aquests fulls s'han d'arxivar i conservar per a formar part de la documentació final de control de l'obra.

Consistència.

Es realitzarà l'assaig pel mètode tradicional del Con d'Abrams d'acord amb la UNE 83313:90.

Resistència.

Els assaigs de resistència estan definits en la normativa vigent.

Cal distingir les següents modalitats de control:

-Modalitat 1 Control de nivell reduït.

-Modalitat 2 Control al 100 per 100.

-Modalitat 3 Control estadístic, és d'aplicació general en obres de formigó en massa, formigó armat i formigó pretensat.

En el Projecte s'especificarà la modalitat de control.

L'obra es dividirà en parts anomenades lots. No es barrejaran en un mateix lot elements de tipologia estructural diferent.

En cas del control estadístic, el nombre mínim de lots serà de tres, corresponents als tres tipus d'elements estructurals que diferencia la Instrucció: estructures que tenen elements comprimits, estructures que tenen únicament elements sotmesos a flexió i elements massissos.

En el cas de subministrament de formigó amb camió formigonera es pot considerar cada camió com una amassada. Les amassades d'un mateix lot provindran del mateix subministrador i han d'ésser elaborades amb les mateixes matèries primes i amb la mateixa dosificació nominal.

La toma de mostres es realitzarà a l'atzar entre les amassades de l'obra sotmeses a control. El Projecte determinarà el nombre d'amassades per lot, segons la normativa vigent. Si un lot correspon a dues plantes d'un edifici, es farà al menys una determinació per planta.

Les provetes s'amaçonaran de forma similar al del formigó en obra i es conservaran en condicions anàlogues.

Presa de decisions derivades del control de resistència

Quan s'obtingui una resistència estimada menor de l'especificada en el Projecte, és necessari tenir en compte no només la possible influència sobre la seguretat mecànica de l'estructura, si no també l'efecte negatiu d'altres característiques del formigó, com la deformabilitat, la fissurabilitat i la durabilitat.

Si passats els vint-i-vuit dies la resistència de les provetes fos menor a les especificades, en aquesta data, en més d'un 20%, s'extrauran provetes de l'obra i si la seva resistència és menor que l'especificada, serà enderrocada; tot el procés sota control i instruccions de la Direcció Facultativa.

Si la resistència de les provetes extretes és més gran que la de les provetes d'assaig, podrà acceptar-se l'obra si es pot efectuar, sense perill, un assaig de càrrega amb una sobrecarrega superior a un 50% de la de càlcul, durant el qual es mesurarà la fletxa produïda, que haurà de ser admissible.

Si no fos possible extreure provetes de l'obra i les d'assaig no donessin el 80% de les resistències especificades l'obra haurà d'enderrocar-se. En cas que la resistència de provetes d'assaig i les extretes de l'obra, estès compresa entre el 80% i el 100% de l'especificada, la Direcció Facultativa podrà rebre l'obra amb reserves, previ l'assaig de càrrega corresponent.

La Direcció Facultativa serà qui prengui la decisió de les proves de càrrega a realitzar. Aquestes han de realitzar-se per personal especialitzat i amb maquinària adequada, prèvia realització d'un Pla de Proves, acceptat per la Direcció Facultativa i prenent les mesures de seguretat necessàries. La Direcció Facultativa pot proposar a la Propietat, com alternativa a l'enderroc o reforç, una limitació de les càrregues d'ús.

Durabilitat.

El control de durabilitat el regula la normativa vigent, i es basa en:

-Control documental dels fulls de subministrament del formigó, en el que hi comptin les limitacions de la relació aigua ciment i el contingut de ciment especificat, amb la finalitat de comprovar el compliment de la Instrucció. Si el formigó no es fabrica en una central, el fabricant ha d'aportar a la Direcció Facultativa la mateixa informació signada per persona física. S'exigeix aquest control per a cada amassada emprada a l'obra.

-Control de la profunditat de penetració de l'aigua. És un control que cal realitzar en obres sotmeses a classes ambientals III o IV (ambients marins o de clorurs d'origen no marí) o alguna de les classes específiques d'exposició que estableix la normativa vigent. Aquest control s'ha de fer de forma prèvia a l'inici de l'obra. La Instrucció exigeix de realitzar aquest control, en determinades condicions.

Amidament

Els formigons s'amidaran metres cúbics (m³), d'acord amb les especificacions del Projecte.

Per l'abonament dels increments de secció sobre la secció teòrica mínima indicats en els plànols de seccions tipus, serà necessari que prèviament hagi estat ordenada la seva execució pel Director d'Obra, instruccions per escrit, en les quals consti de manera explícita les dimensions que han de donar-se a la secció.

Per això, el contractista i/o constructor estarà obligat a exigir, a la Direcció Facultativa, prèviament a l'execució de cada part d'obra, la definició exacta d'aquelles dimensions que no ho estan.

El preu del formigó inclourà els possibles additius i addicions que la Direcció Facultativa estimi necessaris i també la possible necessitat d'emprar ciments especials, segons criteri de la Direcció Facultativa (ciment, P.A.S., blanc, etc.).

El preu dels encofrats podrà anar independent dels preus del formigó, si així s'estipula. L'amidament es realitzarà per metres quadrats (m²) realment col·locats.

Els esmentats preus inclouen els materials dels encofrats, la maquinària i la mà d'obra necessària per a la seva col·locació, així com les operacions i materials necessaris. S'entén que quedaran inclosos en el preu del metre quadrat qualsevol tipus d'accessoris de l'encofrat, com els junts entre murs o altres elements que a judici de la Direcció Facultativa siguin necessaris per a obtenir un correcte acabat.

El formigó armat s'abonarà al preu del tipus de formigó emprat, que inclourà totes les operacions necessàries per a executar la unitat d'obra menys l'encofrat i les armadures, així com la seva col·locació que s'abonarà al preu del Kg. d'acer col·locat.

Les bastides, cindris, execució de junts, operacions de curat i altres operacions necessàries, a judici de la Direcció Facultativa, per l'execució del formigonat, es consideraran incloses en els preus dels formigons.

5.2.1.3. Armadures

Les armadures es col·locaran netes, sense òxid o qualsevol substància perjudicial. Es disposaran d'acord amb les indicacions del Projecte, subjectes entre elles i amb l'encofrat, de manera que no puguin experimentar moviments durant l'abocada i la compactació del formigó i a fi d'evitar coqueries, i recobriments insuficients.

En bigues i elements similars, les barres hauran d'anar, en doblegar-se, agafades amb cercols o estreps a la zona del colze.

Quan hi hagi perill de poder-se confondre unes barres amb altres, es prohibeix la utilització simultània d'acers de característiques mecàniques diferents. Es podran utilitzar, dins d'un mateix element, dos tipus diferents d'acers, un per l'armadura principal i l'altre pels estreps.

Els cercols o estreps se subjectaran a les barres principals mitjançant lligament o altre procediment adequat, prohibint-se expressament la fixació mitjançant punts de soldadura.

S'haurà d'acomplir la Instrucció normativa vigent en tot el que fa referència a les armadures (resistència, límit elàstic, etc...).

Amidament

L'amidament serà pels quilograms (Kg) que resultin de l'espejament previst en el Projecte. Si durant l'execució la Direcció Facultativa ordena l'increment de l'armat, l'amidament correspondrà als quilograms reals col·locats en obra.

Estan compreses en els preus, totes les operacions i mitjans necessaris per a realitzar el doblegat i posta a l'obra, així com els encavalcaments, ganxos, elements de sustentació, pèrdues per retalls, lligaments, soldadures, etc.

5.2.2. Acer

5.2.2.1. Estructures metàl·liques

Es defineix com estructura metàl·lica d'acer, els elements d'aquest material que formen la part sustentable de l'edificació.

La forma i dimensions de l'estructura vindrà definida en els plànols corresponents. Els acers a emprar són els laminats en xapes o perfils del tipus A-52 definits en la Norma UNE-36080-73.

Tots els productes laminats hauran de tenir una superfície llisa i se subministraran en estat brut de laminatge.

El contractista i/o constructor haurà de demostrar la qualificació del personal que executi aquest tipus d'obra.

Les unions, qualsevol que sigui el seu tipus, es realitzaran d'acord amb les indicacions del Projecte, Direcció Facultativa i normativa vigent.

Abans del muntatge de l'estructura es netejaran i pintaran amb una imprimació les parts d'aquesta que hauran de restar ocultes.

Es col·locaran plaques de suport sobre els massissos de fàbrica de formigó, que s'immobilitzaran una vegada aconseguits els aploms i alineacions definitives.

Tots els elements de l'estructura es protegiran contra els fenòmens d'oxidació i corrosió.

No s'efectuarà la imprimació fins que l'execució hagi estat autoritzada per la Direcció Facultativa, després d'haver realitzat la inspecció de les superfícies i unions de l'estructura acabada al taller i les executades a l'obra.

No s'imprimiran ni protegiran les superfícies que calgui soldar, mentre no s'hagi executat la unió. S'adoptaran les mesures necessàries per evitar la corrosió dels elements que recolzin directament sobre la fàbrica o que encastin en ella.

Amidament

Les estructures o elements estructurals d'acer s'amidaran per quilograms d'acer (Kg), incloent en el preu tots els elements i operacions d'unió, muntatge, assaigs, protecció, ports necessaris, etc., per la completa execució d'acord amb el Projecte i indicacions de la Direcció Facultativa.

Totes les operacions de muntatge s'inclouran en el preu, així com la protecció i pintura que siguin necessàries, d'acord amb la normativa vigent.

5.2.3. Fusta

5.2.3.1. Estructura de fusta

Quan s'utilitza la fusta com a element estructural, cal tenir en compte les seves característiques i propietats físiques i mecàniques.

Per a les obres, la guia d'humitat que ha de tenir la fusta, segons la naturalesa de l'obra és la següent:

-Bastiments, encofrats i cintres: del 18% al 25% d'humitat.

-En obres cobertes obertes: del 16% al 20% d'humitat.

-En obres cobertes tancades: del 13% al 17% d'humitat.

-A locals tancats i amb calefacció: del 12% al 14% d'humitat.

-A locals amb calefacció continua: del 10% al 12% d'humitat.

Les humitats de la fusta per a la realització d'assaigs són habitualment el 12% i el 15%. Es recomana usar com a humitat d'assaig la que s'obté quan es manté la fusta en una cambra a una

temperatura de 20°C i amb una humitat relativa del 65%, cosa que ens dóna una humitat de la fusta del 12%, aproximadament

La durabilitat de la fusta, és una propietat molt variable, que depèn de molts factors: el medi ambient, l'espècie de la fusta, el tipus de talat, les condicions de la posada en obra, la manera d'assecada, les alteracions de la humitat i sequedat, el contacte amb el terra, l'aigua, el tractament abans de ser usada, la protecció un cop posada a l'obra, etc...

Com més elevada és la densitat de la fusta més gran és la seva duració.

Sota càrregues petites, la fusta es deforma seguint la llei de Hooke, les deformacions són proporcionals a les tensions. Quan se sobrepassa el límit de proporcionalitat, la fusta es comporta com un cos plàstic i es produeix una deformació permanent, a mesura que augmenta la càrrega es produeix la ruptura.

La mesura de les deformacions de la fusta es realitza per mitjà del mòdul d'elasticitat. Aquest mòdul dependrà del tipus de fusta, del contingut d'humitat, del tipus i la naturalesa de les accions, de la direcció d'aplicació dels esforços i la seva duració. El valor del mòdul d'elasticitat en el sentit transversal a les fibres serà de 4.000 a 5.000 kp/cm², en el sentit de les fibres serà de 80.000 a 180.000 kp/cm².

Quan s'han d'executar unions de peces de fusta per mitjà de cargols o claus, es recomana que la fusta tingui una gran resistència a l'esqueixament (acció de tallar la fusta en dues parts quan la direcció dels esforços és paral·lela a la direcció de les fibres).

Estructures horitzontals

En aquest cas, són les bigues i jàsseres els elements estructurals dels sostres de fusta. Els valors normals de les llums oscil·len entre 4,50-5 metres, amb intereixos variables de 0,55-0,65 metres i secció escairada de 14-16 x 20-22 centímetres.

La solució més senzilla, i per tant la més utilitzada, per cobrir un espai és col·locar les bigues recolzades de paret a paret en la direcció de la llum més curta.

Una recomanació per millorar la durabilitat dels sostres de fusta en edificis, és no col·locar l'embigat perpendicular a la façana.

Estructures verticals

A Catalunya es poden trobar com a element portant vertical de fusta, pilars aïllats.

L'entramat vertical, és una estructura porticada de fusta amb nusos deformables, que treballa com a paret portant; aquest sistema no s'utilitza, en general, a Catalunya.

En alguns casos, la fusta pot formar part de tancaments exteriors no portants, en els que la fusta no té funció portant, només rigiditzant.

Cobertes

En edificacions senzilles, s'obté la coberta inclinat un sostre normal de forma que les bigues donin el pendent necessari. Té les limitacions de llum d'un sostre de bigues a més de transferir esforços horitzontals a les parets.

La coberta a dues vessants, on les bigues s'inclinen i es recolzen dos a dos sobre la biga mare o biga llong, i sobre la biga sabatera, una biga de fusta que corre longitudinalment la paret.

L'encavallada està formada per peces que treballen a tracció o compressió, i que transmeten només empentes verticals als murs.

Amidament

L'amidament i l'abonament de les estructures de fusta es realitzarà segons unitats especificades en el Projecte, incloent-se en el preu totes les operacions necessàries pel trasllat, protecció de la fusta a insectes, instal·lació d'elements d'ancoratge i suports corresponents, per la completa instal·lació.

5.2.4. Fàbrica

5.2.4.1 Estructura d'obra

Es defineix com a estructura d'obra el conjunt d'elements constructius que constitueixen la part resistent i de suport d'una construcció, executada amb peces industrialitzades, amb capacitats portants reconegudes pel fabricant, i segons el tipus de material emprat, regulades per normativa vigent.

5.2.4.2. Estructura d'obra de ceràmica

En el cas de parets estructurals, el Projecte ha d'especificar el gruix de la paret, del maó a emprar: les dimensions del mateix, la resistència a compressió, el tipus morter i la seva dosificació.

Es prohibeix l'execució de regates horitzontals, en parets de càrrega. Prèvia autorització de la Direcció Facultativa, es podran realitzar regates verticals o de pendent no inferior a 70°, sempre que la profunditat de la regata no superi 1/6 del gruix del mur, recomanant-se l'ús d'aparells mecànics per formar la regata.

Durant l'execució dels murs cal tenir en compte: el replanteig, la humectació dels maons, la col·locació dels maons, els junts, les lligades.

Durant l'execució de les parets cal protegir les parts més recents executades, de fortes pluges, de gelades, del temps extremadament sec i calorós.

Durant el procés de construcció dels murs i mentre aquests no estiguin estabilitzats, cal prendre precaucions, per tal d'evitar el bolc dels murs en el cas de forts vents.

Les parets estructurals d'obra de ceràmica han d'estar executades segons indicacions de Projecte, instruccions de la Direcció Facultativa i complir amb la normativa vigent.

Ha de complir segons normativa vigent.

5.2.4.3. Estructura d'obra de fàbrica de blocs de morter de ciment

L'estructura d'obra de fàbrica de blocs de morter de ciment està formada per peces de mesures modulades, definides en el Projecte, segons els requeriments mecànics, establerts en el mateix.

La Direcció Facultativa pot ordenar la realització d'assajos de control o la credencial de les característiques del bloc de ciment, per organismes competents. La Direcció facultativa pot rebutjar el bloc si aquest no s'ajusta a les previsions del projecte o presenta anomalies.

Els murs de tancament aniran arriostrats amb altres murs i/o pilastres.

Durant la construcció de murs i mentre aquests no estiguin estabilitzats per la col·locació de forjats, murs de riostament o altres elements estructurals rígids, s'adoptaran les mesures necessàries per tal d'evitar la bolcada degut a l'acció del vent o altres accions externes.

Els murs de tancament de bloc de morter de ciment, aniran protegits exteriorment amb un material que garanteixi la seva impermeabilitat, a no ser que el fabricant dels blocs garanteixi mitjançant assajos reconeguts per organismes competents, la impermeabilització del bloc.

En cas d'emprar armadures i formigó, per omplir els blocs, se seguiran les prescripcions ja indicades anteriorment per aquests materials.

En el Projecte estarà especificat les dimensions de les peces de bloc de morter de ciment, la formació de lligades, l'armat del mur, tipus i dosificació formigó, etc.; tenint en compte la modulació de les peces emprades.

5.2.4.4 Estructura d'obra de fàbrica de blocs de morter d'argila expandida

L'estructura d'obra de fàbrica de blocs de morter d'argila expandida està formada per peces de mesures modulades, definides en el Projecte, segons els requeriments mecànics, tèrmics i acústics establerts en el mateix.

Els murs portants de bloc de morter d'argila expandida, s'han d'entendre com elements que formen part d'una estructura tridimensional, en què els forjats, murs de càrrega i murs transversals, treballen en conjunt; per això qualsevol element vertical de riostament cal que s'executi simultàniament amb el mur de càrrega al qual dona rigidesa.

Els murs que tenen funcions estructurals, no han de ser carregats fins que els morters estiguin adormits.

Recepció a l'obra

En els albarans o en l'empaquetat ha de figurar el nom del fabricant i la denominació comercial. La Direcció Facultativa, comprovarà que els blocs estiguin en bon estat i s'adeqüin a les previsions del Projecte. La Direcció Facultativa pot ordenar la realització d'assaigs de control o la credencial de les característiques del bloc de morter d'argila expandida, per organismes competents. La Direcció facultativa pot rebutjar el bloc si aquest no s'ajusta a les previsions del projecte o presenta anomalies.

Procés d'execució

Es recomana realitzar el replanteig, definits prèviament els nivells horitzontals del bloc i situades les alineacions dels murs, se situen les peces en cantonada i peces base contigües, ja siguin unions transversals de dos plans verticals perpendiculars o de qualsevol altra direcció; es completa la filada utilitzant, si és necessari, peces d'ajust o modulació pròpies del sistema.

El replanteig en alçada es farà situant primer l'alçada de la llinda i després la del forjat superior.

Les successives filades estaran disposades segons la llei de trava, tenint cura de les línies d'enrasada vertical amb els punts singulars del mur i la col·locació de peces complementàries.

La formació d'obertures en el mur es realitza mitjançant la retirada de les peces de filades superiors i formant l'obertura amb peces d'acabat i mitges peces, pròpies del sistema, desaconsellant-se emparar materials diferents als blocs de morter d'argila expandida. Els fabricants disposen de les peces complementàries per tal de solucionar zones d'ajusts, cantonades, brancals, dintells d'obertures, etc.... La modulació dels murs ha d'estar prevista en el Projecte.

Com a norma general es considera que l'alçada executada en una jornada no ha de superar una planta, ni tres metres; per tal d'impedir l'aixafament del morter fresc de les juntes.

Durant la construcció de murs i mentre aquests no estiguin estabilitzats per la col·locació de forjats, murs de riostament o altres elements estructurals rígids, s'adoptaran les mesures necessàries per tal d'evitar la bolcada degut a l'acció del vent o altres accions externes.

Els murs de bloc de morter d'argila expandida s'executaran per filades horitzontals en tota la seva extensió. Quan dues parts dels murs s'hagin de construir en èpoques diferents, es deixarà esglaonada la fàbrica que s'executi primer. El bloc s'ha d'assentar sobre el morter en vertical, mai a refrec, colpejant-lo amb una maça de goma. Les peces de bloc es mullaran abans de la seva col·locació.

Els blocs es col·locaran amb junt vertical encadellat, sense aplicació de morter, mantenint com a mínim, una distància de 7 centímetres entre els junts verticals de dues filades consecutives. Els junts verticals han d'estar encadellats correctament, evitant separacions entre peces.

Els junts horitzontals s'ompliran de morter. Es recomana emprar morters mixts de ciment i calç.

Els junts de morter han de ser continus en tot el gruix del mur quan aquest és interior; mentre que en els murs exteriors, cal interrompre el junt a la meitat, aplicant dues bandes contínues longitudinalment, evitant així el pont tèrmic que es produeix entre la cara interior i exterior del

mur. La separació entre les dues bandes de morter, una vegada assentat el bloc ha de ser entre 1 i 2 centímetres. El gruix del morter en els junts horitzontals, quan la peça ja estigui assentada, està comprès entre 10 i 15 mil·límetres.

Cal protegir les fàbriques de la pluja, de la calor i del fred, adoptant en cada cas les mesures que indiqui la Direcció Facultativa.

S'han de prendre les mesures necessàries per evitar que el morter es geli, en cas de fred extrem. Si gela durant la jornada, s'interrompran les obres i la fàbrica acabada d'executar es protegirà amb mantes d'aïllant tèrmic i plàstic. Si hi ha gelades abans d'iniciar la jornada, s'inspeccionaran els murs construïts darrerament i les parts afectades pel gel seran enderrocades i reconstruïdes quan les condicions climàtiques ho permetin.

Amb temps extremadament sec i calorós, la fàbrica es mantindrà humida.

Amidament

Els criteris d'amidament seran els mateixos en les obres de fàbrica ceràmica o de blocs de morter de ciment o blocs de morter d'argila expandida i dependrà de les unitats especificades en el Projecte, en general metres quadrats.

Únicament s'abonarà el volum d'obra de fàbrica realment executada, conforme a les condicions i amb subjecció als perfils de replanteig i plànol dels mateixos, que figuren en el Projecte, o ordres escrites de la Direcció Facultativa; per tant, en cap cas seran d'abonament els excessos d'obra de fàbrica executats pel contractista i/o constructor, pel seu compte, sense tenir autorització de la Direcció Facultativa.

SISTEMA ENVOLVENT

6. SUBSISTEMA SOBRE RASANT- COBERTES

6.1. Definició

Les cobertes són els elements constructius que coronen i tanquen, superiorment l'edifici per a protegir-lo de precipitacions i d'altres inclemències atmosfèriques.

6.2. Coberta plana

Les cobertes planes tenen una pendent que oscil·len entre el 1% i 3 %, aproximadament.

Les cobertes planes poden ser segons el sistema constructiu emprat: convencional transitable, convencional no transitable, invertida transitable, invertida no transitable, a la catalana i lleugera. El terrat és una coberta plana, en general transitable i amb pendent suficient perquè s'escorri l'aigua de pluja.

En els terrats, un cop formada la caixa per l'ampit dels murs perimetrals i forjat, es procedirà a la col·locació dels elements per formació de pendents, impermeabilització, aïllaments, i enrajolat que s'especifiquen en el Projecte.

Durant l'execució es tindrà cura del traçat de careners, pendents, junts, minvells, intersecció amb altres elements com xemeneies, claveguerons, etc. que garanteixin la missió de desguàs i impermeabilització de la coberta.

6.3. Coberta inclinada

Les cobertes inclinades tenen una pendent que oscil·len entre 15° i 60°, aproximadament. Depenen del tipus de material emprat, la pendent adient.

El Projecte especificarà el material, pendent de la coberta, formació de pendents, elements de desguàs, etc...

6.4. Teulades

A les teulades es formaran els pendents mitjançant l'execució d'elements d'obra diferents dels propis de cobriment, com són envanets de sostremort, forjats en pendent, encavallades, i que s'empraran per a sostenir el recobriment de solera i aïllament sobre el que es col·locaran les peces de revestiment exterior, com teules, pissarres, planxes metàl·liques, o de fibrociment, etc.

Se seguiran les indicacions de la Direcció Facultativa i normes vigents pel que fa referència a ancoratges i carregaments de les peces de revestiment.

Amidament

Tots els tipus de cobertes s'amidaran en metres quadrats (m²) executats, incloent la totalitat de materials que s'indiquen en el projecte, així com els treballs i elements necessaris per la formació de junts, crestalleres o careners, minvells i pendents necessaris per al seu complet acabament, així com d'altres elements necessaris. Tots els materials i operacions que calguin, compliran estrictament la Normativa vigent.

6.5. Claveguerons

Són peces de metall o plàstic que tenen per funció la connexió dels baixants d'aigües pluvials amb el plànol superficial de la teulada, de manera que resolgui l'estanquitat de la unió entre ambdós elements, no permeti l'obstrucció amb cossos estranys i estigui proveït de sifó antimúrids.

Amidament

Els claveguerons s'amidaran per unitats col·locades i totalment acabades, incloent en el preu tots els materials, peces i treballs necessaris per la col·locació i perfecta estanquitat de manera que l'element compleixi amb la Normativa vigent.

6.6. Escanalat de desguàs

Són elements prefabricats o realitzats in situ" que tenen per objecte recollir l'aigua que cau dels tremujals d'una teulada, per a dirigir-la cap als baixants corresponents. Són condicions, perquè funcioni correctament, l'estanquitat dels junts i estar col·locats amb el suficient pendent per a desguassar ràpidament.

Amidament

Els canalons s'amidaran en metres lineals instal·lats, incloent en el preu la part proporcional de peces especials, impermeabilitzacions, ancoratges, junts, etc., amb treballs, equips i ajuts necessaris per a la posta a l'obra, totalment acabat, segons projecte i normativa vigent.

6.7. Claraboies

Son elements prefabricats o realitzats a l'obra, que tenen com objecte permetre la ventilació i/o il·luminació de dependències emplaçades sota la coberta.

Amidament

S'amidaran per unitat totalment acabada, segons Projecte i normativa vigent.

6.8. Aïllaments i impermeabilitzacions

Els aïllaments, segons el tipus de protecció per la qual es vulguin destinar, es divideixen en: tèrmics, acústics, contra la humitat i contra el foc.

6.8.1. Aïllaments tèrmics

Definides les condicions tèrmiques exigibles a l'edifici i escollits els elements constructius, definits en el Projecte, el valor aïllant de l'element podrà aconseguir-se amb els seus propis components o per l'addició d'altres, la funció dels quals serà abastar el valor d'aïllament exigít.

Els aïllants hauran d'ésser continus i complets en tota la seva superfície de sostres, sòls i parets.

En qualsevol sistema constructiu s'evitarà la creació de ponts tèrmics o zones de menor cabuda aïllant, atès que donen lloc a zones on es puguin produir condensacions.

Cap mena de producte podrà ser emprat per aïllar sense l'aprovació prèvia de la Direcció Facultativa.

6.8.2. Aïllaments acústics

La insonorització de locals tindrà per objecte crear un ambient adient per a qualsevol manifestació humana, aconseguint que els nivells sonors que imperen en els locals insonoritzats tinguin uns valors màxims establerts en cada cas.

Els materials a emprar com a aïllaments, quan l'element constructiu ho requereixi, hauran d'estar avalats per Segells o Marques de Qualitat. No es col·locarà cap mena de material aïllant sense la conformitat de la Direcció Facultativa.

6.8.3. Aïllament contra la humitat

En general, l'aïllament pot aconseguir-se per procediments constructius, que evacuen l'aigua per gravetat fora de la zona de perill, per impermeabilitzants de massa, que són aquells materials que quan s'afegeixen a les barreges aglomerants confereixen propietats impermeables al material resultant o impermeabilitzants de superfície, que són impermeables per si sols i s'apliquen superficialment a altres que serveixen com a base o suport.

Aquest capítol se cenneix únicament a aquest cas últim atès que els impermeabilitzants en massa s'inclouen en els capítols de morters i formigons com a additius.

Els impermeabilitzants superficials comprenen el conjunt de materials, com a làmines sintètiques, asfàltiques i incloses pintures, que eviten el pas de la humitat en els elements constructius on s'empren.

Es tindrà molta cura en la formació de soldadures de peces, coronaments, formació de desguassos, etc. Les superfícies sobre les que han d'estendre's les làmines impermeabilitzants es netejaran i prepararan adequadament per evitar elements punxants.

Qualsevol producte impermeabilitzant que s'empri comptarà amb l'aprovació prèvia col·locació, de la Direcció Facultativa i estarà garantit pel fabricant per un mínim de deu anys.

6.8.4. Aïllament contra el foc

Els materials a emprar com a aïllaments contra el foc, quan l'element constructiu ho requereixi, hauran d'estar avalats per segells o marques de qualitat. No es col·locarà cap mena de material aïllant sense la conformitat prèvia de la Direcció Facultativa.

Amidament

L'amidament es farà en metres quadrats (m²) de superfície aïllada, incloent en el preu la part proporcional de col·locació, coronaments, encavalcaments, peces especials necessàries per a abastar la perfecta execució i fixació de l'element, totalment acabat.

L'aïllament de conduccions s'amidarà en metres lineals (ml) de conducte protegit, tot inclòs

Amidament

Els diferents tipus de vidres que es defineixen en el Projecte s'amidaran en metres quadrats col·locats en l'obra (m²) incloent en el preu, el subministrament i tots els treballs, peces i materials, necessaris per a la seva col·locació, segons les indicacions del Projecte i de la Direcció Facultativa.

7. SUBSISTEMA SOBRE RASANT - FAÇANES

7.1. Pareds i envans d'obra de fàbrica

Aquest apartat comprèn totes les façanes executades mitjançant fàbriques de maó, blocs de morter de ciment, blocs de morter d'argila expandida; lligades amb morter.

7.1.1. Morters

Els morters són la mescla íntima d'àrid fi, aglomerat i aigua, convenientment escollida i dosificada.

Eventualment poden portar un producte d'addició per a millorar-ne les característiques.

Les condicions generals dels morters seran:

- Resistència adequada a la dels materials als que s'interposen.
- Adherència suficient a la dels materials als quals cal unir.
- Compacitat i docilitat.
- Impermeabilitat a l'aigua.
- Inalterabilitat als agents agressius generals.

7.1.2. Classes:

De ciment:

Dosificació. M-50 1vol. c.p./6 vol.sorra

M-75 1vol. c.p./5 vol. sorra

M-100 1vol. c.p./4 vol. Sorra

M-150 1vol. c.p./3 vol. sorra

M-200 1vol. c.p./2 vol. sorra

Resistència mitja;

M-50 50 Kg/cm²

M-75 75 Kg/cm²

M-100 100 Kg/cm²

M-150 150 Kg/cm²

M-200 200 Kg/cm²

Camp d'aplicació:

M-50:Fàbriques lleugerament carregades

M-75:Fàbriques poc carregades

M-100: Fàbriques amb càrrega normal

M-150: Fàbriques molt carregades

M-200: Fàbriques especials

7.1.3. Obres de fàbriques

Les fàbriques del ram de paleta són les obres en què entra com a element fonamental el bloc paral·lel·lepipèdic de ceràmica, morter de ciment, morter d'argila expandida, lligat amb morter.

Els maons que cal emprar, com totxo, maó calat, maó foradat, totxo buit, totxana, manual o especials, compliran amb el que s'estableix, pel que fa referència a dimensions, qualitat i resistència, a les disposicions vigents.

Els maons, abans de col·locar-los, es mullaran abundantment amb aigua. Es col·locaran sempre a refrec, plans sobre la capa de morter i apretant-los fins aconseguir la junta necessària, la qual restarà totalment plena i tindrà, tant en degollades (junts verticals) com en cordells (junts horitzontals), el gruix que indiqui la Direcció Facultativa.

Els murs es realitzaran amb el tipus d'aparellatge que consti en el Projecte o segons instruccions de la Direcció Facultativa.

Els murs que s'enllacen en cantonada, cruïlla o encontre, s'executaran encallant-los simultàniament entre ells.

Les interrupcions de treball es faran deixant les fàbriques en lligada o en esglaonat en diagonal, per preveure una bona trava en la continuació. Quan es comenci de nou, es regarà abundantment la fàbrica, netejant-se de pols i morter vell.

Les soleres són fàbriques més petites, generalment de totxo foradat col·locat com envà de maó de quart, que no compleixen cap mena de funció resistent. Segons el seu gruix s'anomenaran: envà (de cinc centímetres, 5 cm.) o paret de mitja rajola (de deu centímetres, 10 cm).

Els envans s'aplomaran perfectament, amb les filades ben alineades. S'emprarà pasta de guix per als envans i morter M-50 per a les parets de mitja rajola.

En els envans es preveurà que la revinguda del morter de guix no provoqui guerxament en la fàbrica, degut a l'augment del seu volum.

Els envans s'entregaran als murs mitjançant regates o caixes; entre envans sempre per caixes.

En les parets o envans que s'entreguin a pilars metàl·lics o de formigó, es col·locaran flexos, amb una separació màxima de setanta-cinc centímetres (75 cm.) per l'encadellat d'un sistema amb l'altre.

Els murs de blocs de morter de ciment són fàbriques de bloc buit de morter de ciment o morter cel·lular. Les condicions generals dels treballs amb aquestes fàbriques són iguals que en el cas de fàbriques ceràmiques.

Si la Direcció Facultativa ho creu necessari, s'ompliran alguns blocs amb formigó armat, a fi de formar reforços a les cantonades, cruïlles, llindes o en petits murs de contenció.

Els murs de blocs de morter d'argila expandida seguiran les prescripcions ja indicades per aquest material en el present Plec.

7.2. Parets i envans prefabricats

Són els construïts per plafons de forjat a forjat que eventualment poden portar incloses les instal·lacions i revestiments, tot preparat i fabricat des de taller.

Es col·locaran seguint les indicacions del fabricant i de la Direcció Facultativa, s'utilitzaran les fixacions i ancoratges adequats que indiqui el fabricant, per no danyar l'aspecte de l'acabat superficial i assegurar la seva estabilitat.

Prèvia col·locació de les parets prefabricades, el contractista i/o constructor presentarà a l'obra, una mostra del material, per l'acceptació o rebuig del mateix, per part de la Direcció Facultativa, indicant el fabricant característiques i col·locació.

Es recomana que la col·locació sigui executada per operaris especialitzats.

7.2.1. Envans pluvials

Els envans pluvials es col·loquen a les façanes mitgeres quan el solar que s'edifica confronta amb parcel·les sense edificar o amb patis descoberts.

Poden ser de plafons de xapa o fibrociment recuperables, subjectats mitjançant perfils ancorats a les parets, o es poden executar en fàbrica de totxo buit travat entre pilars lligats a la paret i distants entre ells de 2 a 3 metres. Aquests pilars de fàbrica s'hauran d'impermeabilitzar per evitar el pas d'humitats a l'interior de l'edifici.

Les cambres d'aire que restin entre ambdues parets, es ventilaran convenientment i disposaran dels elements de coronament o acabat necessaris, a fi d'aconseguir un total aïllament de la paret.

7.3. Arcs i voltes

Els arcs es formaran falcant els junts de morter, no tallant mai el maó. Es construiran sobre cintres capacitades per o suportar el seu pes propi, abans de la revinguda del morter.

Es començarà col·locant els maons a partir d'ambdues arrencades i acabant amb la col·locació de la clau aplomada.

Les voltes es realitzaran sobre cintres contínues, de forma que les filades de maons contigües tinguin junts travats.

Un cop construïda la volta, es vessarà morter a l'extradós, perquè ompli totalment els junts, afluixant-se després una mica la cintra per l'assentament dels maons.

Amidament

Les obres de fàbrica, en general, tant vistes com quan cal revestir-les, s'amidaran en metres cúbics (m³) executats, incloent-hi en el preu els transports, morters, parts proporcionals de formes especials, detalls decoratius, coronament de paraments (encara que sigui d'altres materials), elements de subjecció i peces especials necessàries per abastar l'acabament de l'element tal com s'expressa en el Projecte i instruccions de la Direcció Facultativa.

També dins d'aquest preu s'inclourà la neteja i tractaments especials que requereix el parament un cop acabat, podent la Direcció Facultativa ordenar el rejuntat dels junts quan s'hagi acabat l'obra, entenent-se aquestes operacions incloses en els preus unitaris si s'observen defectes en les unions.

El criteri d'amidament serà el de "buit per ple" i tan sols es descomptaran la meitat dels forats compresos entre quatre (4) i vuit (8) metres quadrats i la totalitat dels forats superiors a vuit (8) metres quadrats.

A fi d'assegurar la total impermeabilització dels paraments exteriors d'obres de fàbrica, el correcte adreçat interior serà d'abonament, d'acord amb les especificacions del capítol de revestiments.

Els envans de sosteniment i envans de qualsevol tipus s'amidaran per metres quadrats (m²) incloent tot allò esmentat anteriorment i descomptant els forats.

Les soleres, tant de fàbrica com prefabricades, translúcids, envanets de sostremort, gelosies i voltes, s'amidaran en metres quadrats (m²), incloent-se en el preu la part proporcional de transport, posta a l'obra, morters, materials auxiliars, cintres, peces especials i elements de subjecció necessaris per a l'execució de l'element, així com totes les operacions necessàries que indiqui la Direcció Facultativa pel perfecte acabament.

La formació d'arcs s'amidarà en metres lineals, incloent en el preu tant els materials del ram de paleta, com les cintres i operacions necessàries per llur execució, així com totes les operacions necessàries que indiqui la Direcció Facultativa pel perfecte acabament.

La graonada i replanteig d'escales s'amidarà per metres lineals de graó acabat, preparat per rebre el revestiment.

La formació de conductes de xemeneies o ventilació (xunt) es mesurarà en metres lineals de conducte acabat, sigui prefabricat o executat "in situ", incloent-se tots els treballs, materials de tancament o maniobra que s'especifiquin en el Projecte, o que siguin necessaris per a complir la normativa vigent al respecte.

Les caixes de persianes enrotllables, tant prefabricats com realitzats "in situ" s'amidaran en metres lineals, incloent tant els materials com els treballs necessaris per l'execució o posta a l'obra, entenent-se inclòs en el preu tots els elements i operacions necessàries per a complir la normativa, inclosa la d'aïllament tèrmic.

7.4. Tancaments practicables

7.4.1. Fusteria exterior

Té per objecte el tancament total de les obertures, dotant l'edifici de les prestacions d'accés, lluminositat, assoleig, ventilació, etc.

Els materials que construeixen els tancaments practicables, determinaran els següents tipus: de fusta, metàl·lics (acer, acer inoxidable, alumini), de PVC, i de vidre; tots compliran les especificacions de la normativa vigent.

Les peces definides en el Projecte, executades en taller, el contractista i/o constructor haurà de preveure a l'obra tots els detalls per la recepció i perfecte engalzament, tenint cura en l'aplanat, alineació i cotes dels diversos encavalcaments i brancals, així com de la seva subjecció a l'obra, atenent l'estanquitat de les unions en els paraments de façana (tapajunts) i perfecta col·locació, ajustament i funcionament de tots els elements.

Els tancaments practicables seran de marca acreditada i segons mostres acceptades prèviament per la Direcció Facultativa. En el cas de tancaments resistents al foc, ha d'estar acreditada la seva resistència, per organismes competents.

La col·locació en obra s'ajustarà a les normes del fabricant; se segellaran les juntes amb massilles especials, garantides per un mínim de deu anys.

Les persianes disposaran dels mecanismes adients, definits en el projecte, instal·lats per personal especialitzat, essent necessari per a la seva recepció que el seu esllavissament i accionament sigui executat fàcilment i amb suavitat.

Les persianes poden ser de corda, enrotllables, veneciana, para-sol, fixes, de batent exterior. Segons el moviment de la batent es pot diferenciar: persiana abatible horitzontal, persiana abatible vertical, persiana corredissa, persiana de llibret. La batent pot ser cega, pot tenir lamelles verticals o horitzontals, orientables o fixes.

La fusteria exterior ha de complir amb la normativa vigent al respecte.

Amidament

Tots els elements que formen part dels tancaments practicables, incloses persianes, s'amidaran per metres quadrats (m²) de llum d'obra d'elements col·locats, incloent-se en el preu la part proporcional d'ajuts per a la seva col·locació, segellat de junts, elements de connexió a les fàbriques, tapajunts i les ferramentes de tancament o de penjar, del tipus definit en el Projecte i segons instruccions de la Direcció Facultativa.

Els elements singulars d'ebenisteria es mesuraran i valoraran per unitats (ut) completament acabades i posades a l'obra segons detalls indicats en el Projecte o per la Direcció Facultativa.

Qualsevol element de fusteria que presenti algun defecte, tant del material, de dimensionat, com desperfectes ocasionats a l'obra o en el transport, serà rebutjat sense dret a cap mena de càrrec per part de la propietat.

Tots els preus relatius als tancaments practicables, inclouran el subministrament del material, col·locació del mateix i totes aquelles feines o materials que siguin necessaris pel seu perfecte acabat i funcionament.

7.5. Envidraments

Aquest capítol correspon als treballs, el principal material dels quals és el vidre, de qualsevol tipus, i els treballs de la seva col·locació o posta en servei.

El vidre pot estar sotmès als següents processos: laminat, piròlisi, pulverització catòdica, PVB (butiral de polivinil), recuit, templat tèrmic, templat químic, termoendurit.

7.5.1. Tipus de vidre

La classificació recull els vidres més comuns i utilitzats en el món de l'edificació.

7.5.1.1 Vidres plans

Poden anomenar els següents tipus:

Vidre senzill o vidre prim (1,5-1,75 mm).

Vidre semidoble (2-2,5 mm).

Vidre doble (3 mm).

Cristal·lina (4-6 mm).

Llunes: LLuna polida o cristall de lluna. Vidre pla de primera qualitat, de cares perfectament planes i paral·leles, amb caires polits i bisellats (4-10 mm).

7.5.1.2. Vidres laminars

Un vidre laminar és el resultat de la unió de diverses llunes de vidre, tractades superficialment o no. El material d'unió, en general és un plàstic de polivinil de butiral, de diferents colors o transparent, substituïble per una capa de reïna més gruixuda, permet incloure panells fotovoltaics o vidres d'aïllament acústic o qualsevol làmina decorativa.

7.5.1.3. Vidres aïllants tèrmics i acústics

Conjunt format per dos o més llunes, separades entre si per cambres d'aire deshidratat. La separació entre llunes està definida per un perfil separador, generalment metàl·lic, en el seu interior s'introdueix el producte dessecant i l'estanquitat està assegurada mitjançant un doble segellat perimetral (vidre amb cambra d'aire).

L'aïllament acústic es millora, omplint la cambra amb gasos i utilitzant vidres laminars amb resines.

7.5.1.4. Vidres de seguretat

Vidres que han estat sotmesos a un tractament tèrmic de templat, augmentant la seva resistència als esforços d'origen mecànic i tèrmic, o poden ser vidres laminars normals o que poden incorporar capes de policarbonat. Es classifiquen en els següents nivells de seguretat, segons normativa vigent:

Nivell A. Seguretat física (impactes fortuïts, caiguda persones, etc.).

Nivell B. Anti-agressió i anti-robatori (impactes intencionats d'objectes contundents) Anti-bala. (Impactes de munició d'arma).

7.5.1.5. Vidres resistents al foc

Vidres obtinguts per diferents tractaments i composicions: vidres templats, vidres laminats amb intercalats intumescents o gels i vidres revestits amb capes d'òxids metàl·lics. Es classifiquen en:

Vidres estables al foc (EF).

Vidres paraflames (PF).

Vidres resistents al foc o tallafocs (RF).

7.5.1.6. Vidres de control solar

Són vidres que fan treballar la transparència, modificant-la segons el grau de protecció contra la radiació solar directa. Poden ser vidres colorats en massa (templat) i/o amb tractaments superficials, que generen unes capes (incolores, colorades i reflectants) en una de les superfícies del vidre. Poden anomenar els següents tipus:

Vidre reflector: Lluna, amb una de les seves cares reflectant, obtinguda mitjançant una capa metàl·lica dipositada per piròlisi.

Vidre filtrant: Llunes colorades, mitjançant l'addició d'òxids metàl·lics estables, no deformen les imatges al seu través. Redueixen el pas de les radiacions infrarrojes, visibles i ultravilolades.

7.5.1.7. Vidres decoratius

Poden anomenar els següents tipus:

Vitrall: Vidriera de colors, els vidres de la qual estan units generalment amb perfils de plom. S'utilitzen vidres catedral i opalines.

Mirall: Làmina de vidre revestida per darrera d'una capa metàl·lica (argent, amalgama d'estany, etc.) o làmina de metall polit, que reflecteix molt bé la llum i les imatges que s'hi projecten.

Vidre catedral: Vidre colat de gruix irregular.

Opalina: Vidre opac, generalment polit d'una banda i estriat de l'altra, que s'utilitza en revestiments, recobriments i vitralls. Les peces poden ser de diferents colors, uniformes o vetejats.

Vidre imprès: Vidre amb un relleu geomètric en una de les seves cares; amb relleus: ratllats, estriats, piconats, etc.

Vidre glaçat: Vidre translúcid.

7.5.1.8. Vidres especials

Poden anomenar els següents tipus:

Vidre pavès: Són peces de vidre emmotllades, amb cambra d'aire o no i de diferents mesures i colors, que es col·loquen com a fàbrica de blocs armats, mitjançant un conjunt d'armadures, horitzontals i verticals, amorterant o massillant les seves juntes.

Vidre armat: Vidre pla o ondulat, que té a l'interior de la seva massa una malla metàl·lica per a mantenir lligats els trossos en cas de trencament.

Vidre en U: Vidres emmotllats amb secció en forma de U, de gran rigidesa (armats o sense) i que permet la construcció de grans paraments sense perfils metàl·lics. Les peces entre elles hi ha un segellat elàstic.

Vidre corbat: S'obtenen a partir de vidres plans, escalfant-lo i donant-li la forma desitjada mitjançant motlles.

En el Projecte s'especificarà el tipus de vidre i el gruix del mateix, i segons instruccions de la Direcció Facultativa.

7.5.2. Posada a l'obra

Els vidres es col·locaran, de tal manera que no puguin estar sotmesos a esforços de contraccions o dilatacions del propi vidre o als de deformació dels bastiments que l'emmarquen, ni a deformacions acceptables de l'assentament de l'obra. S'evitaran els contactes de vidre-vidre o vidre-metall.

Els vidres es col·locaran de tal manera que no puguin perdre mai el seu emplaçament, degut a l'acció dels esforços a que està sotmès (pes propi, vent, vibracions, etc.) .

Els bastiments fixes o practicables han de suportar sense deformacions el pes dels vidres i no deformar-se per pressió del vent, neteja, etc.

La fletxa admissible de la fusteria no ha de ser superior a la meitat de la centèsima part (1/200) de la longitud per a envidraments simples, ni al terç de la centèsima part (1/300) de la longitud per a envidrament dobles.

Durant el període de col·locació, l'emmagatzematge de vidres, cal realitzar-lo amb una sèrie de precaucions. Cal que estiguin en zones protegides de la humitat, del sol i de la pols, col·locats damunt d'una superfície plana i resistent, lluny de zones de pas. Les piles de vidres no tindran un gruix superior a 25 cm. i amb un 6% de pendent respecte la vertical. Es recolzaran damunt travessers de fusta o material similar tou. Els vidres se separen entre ells mitjançant intercalaris. En el cas d'emmagatzematge a l'exterior és imprescindible cobrir els vidres mitjançant tendals ventilats. L'emmagatzematge de piles de vidres al sol és perillós, ja que el risc de trencaments per absorció és molt elevat.

7.5.3. Massilles

Els materials que s'utilitzen per segellar, han de complir amb la normativa vigent, en referència a l'estanquitat a l'aigua i permeabilitat a l'aire.

Els materials utilitzats es poden classificar en: massilles que endureixen, massilles plàstiques, massilles elàstiques, massilles en bandes preformades autoadhesives i perfils extrusionats elàstics.

Per a la seva col·locació se seguiran les instruccions del fabricant.

8. SUBSISTEMA SOTA RASANT – MURS / SOLERES

8.1. Material de Formigó.

Tots els formigons compliran la EHE. Aquesta desaconsella la utilització de formigons no fabricats en central, en cas d'emprar-se cal que la Direcció Facultativa ho autoritzi prèviament i el formigó compleixi amb les indicacions establertes en la EHE.

Per a formigons fabricats en central, el temps màxim entre la incorporació d'aigua d'ammassada al ciment i als granulats, i la col·locació del formigó en obra, no ha d'ésser superior a la hora i mitja. El formigó fabricat en central no podrà emprar-se si no arriba acompanyat d'un full de subministrament, degudament complimentat i firmat per una persona física. Aquests fulls de subministrament han d'estar arxivats pel constructor i han d'estar a disposició de la Direcció Facultativa fins al lliurament de la documentació final de control.

A més de les Prescripcions de EHE es tindran en compte les següents:

La instal·lació de transport i posada a l'obra serà del tipus, tal que el formigó no perdi capacitat ni homogeneïtat.

No es podrà abocar lliurement el formigó des d'una alçada superior a un metre i cinquanta centímetres (1.50 m) ni distribuir-ho amb pala a gran distància.

Queda prohibit l'ús de canaletes o manegues del transport a la posada a l'obra del formigó sense l'autorització prèvia de la Direcció Facultativa.

No es podrà formigonar quan l'aigua pugui perjudicar la resistència o qualsevol de les característiques del formigó. Pel formigonat en temps de fred o de calor se seguiran les prescripcions de la EHE. No es col·locarà mai formigó sobre un terreny que estigui gelat.

El vibrador s'introduirà vertical a la massa del formigó fresc i es retirarà també verticalment, sense que es mogui horitzontalment mentre que està submergit en el formigó. Es procurarà extreure el vibrat en les proximitats dels encofrats, a fi d'evitar la formació de cocons, cavitats d'aire o acumulacions d'àrids. El vibrat del formigó s'executarà d'acord amb les normes especificades en la normativa vigent.

La situació dels junts de construcció serà fixada per la Direcció Facultativa, de manera que compleixin les prescripcions i procurant que el seu nombre sigui el menor possible.

Sempre que s'interrompi el treball, qualsevol que sigui el termini d'interrupció, es cobrirà el junt amb sacs de xarpellera humida, per a protegir-lo dels agents atmosfèrics. Abans de tornar a continuar els treballs es prendran les disposicions necessàries per aconseguir la bona unió del formigó fresc amb el que està endurit.

Durant els tres primers dies es protegirà el formigó dels raigs solars amb una xarpellera molla. Com a mínim, durant els set primers dies es mantindran les superfícies vistes contínuament humides, mitjançant el reg o la inundació, o cobrint-les amb sorra o xarpellera, que es mantindran constantment humides.

La temperatura de l'aigua utilitzada en el reg serà inferior en més de vint graus (20°C) a la del formigó, a fi d'evitar producció de fissures per refredament bruscat. També es podran utilitzar procediments de curat especial, a base de pel·lícules superficials impermeables, prèvia autorització de la Direcció Facultativa.

Els paraments han de restar llisos, amb formes perfectes sense defectes o rugositats i sense que sigui necessari aplicar-los-hi lliscats, que no podran ser en cap cas executats sense l'autorització

prèvia de la Direcció Facultativa. Les operacions precises per a deixar les superfícies en bones condicions d'aspecte seran a compte del Contractista i/o constructor.

La irregularitat màxima que s'admet en els paraments serà la següent:

- Parament vist: sis mil·límetres.
- Parament ocult: vint-i-cinc mil·límetres.

Control dels components

El control dels components del formigó es realitzarà segons previsions del Projecte i segons la EHE; s'aplica al ciment, a l'aigua, als granulats, als additius i addicions.

El control de recepció en obra no fa falta fer-lo en les dues situacions següents:

Central de producció que disposi d'un Control de Producció i estigui en possessió d'un Segell o Marca de Qualitat reconegut per un Centre Directiu de les Administracions Públiques.

Formigons fabricats en central amb un distintiu reconegut.

Si no es donen una de les dues situacions abans esmentades cada material ha de complir amb les prescripcions que assenyala la normativa vigent.

Ciment

El responsable de la recepció ha de conservar durant 100 dies com a mínim una mostra de cada lot de ciment subministrat.

No es pot fer servir un lot de ciment que arribi sense un certificat de garantia del fabricant, signat per una persona física.

Aigua

Es prohibeix l'ús d'aigua de mar o d'aigües salines en l'amassada o curat de formigons armats, tret del cas en què estudis especials ho justifiquin i la Direcció Facultativa ho autoritzi. El límit màxim de contingut d'ió clorur en l'aigua, està limitat per la normativa vigent, en el cas del formigó armat, prescripció extensible als formigons en massa que tinguin armadures per a reduir la fissuració.

Granulats

Abans de començar el subministrament la Direcció Facultativa pot demanar al subministrador una demostració documental del compliment de les exigències que estableix la norma per als granulats. Si no disposa d'un certificat d'idoneïtat dels granulats, emès com a màxim un any abans de la data en què es facin servir per un laboratori oficial o oficialment acreditat, s'han de realitzar els assaigs especificats en la EHE.

Additius i addicions

En el cas d'emprar additius i addicions, aquests han d'estar autoritzats prèviament per la Direcció Facultativa, la qual pot exigir a l'inici d'obra els certificats de garantia dels mateixos o assaigs en laboratori oficial o oficialment acreditat.

Control de qualitat

El control de qualitat, es realitza en base als següents paràmetres: consistència, resistència i durabilitat.

Per als formigons fabricats en central, cada amassada ha d'anar, com ja s'ha esmentat, amb un full de subministrament, correctament complimentat, segons EHE, i signat per una persona física. No es permet emprar un formigó que no tingui full de subministrament. Aquests fulls s'han d'arxivar i conservar per a formar part de la documentació final de control de l'obra.

Consistència.

Es realitzarà l'assaig pel mètode tradicional del Con d'Abrams d'acord amb la UNE 83313:90.

Resistència.

Els assaigs de resistència estan definits en la EHE.

Cal distingir les següents modalitats de control:

-Modalitat 1 Control de nivell reduït.

-Modalitat 2 Control al 100 per 100.

-Modalitat 3 Control estadístic, és d'aplicació general en obres de formigó en massa, formigó armat i formigó pretensat.

En el Projecte s'especificarà la modalitat de control.

L'obra es dividirà en parts anomenades lots. No es barrejaran en un mateix lot elements de tipologia estructural diferent.

En cas del control estadístic, el nombre mínim de lots serà de tres, corresponents als tres tipus d'elements estructurals que diferencia la Instrucció: estructures que tenen elements comprimits, estructures que tenen únicament elements sotmesos a flexió i elements massissos.

En el cas de subministrament de formigó amb camió formigonera es pot considerar cada camió com una amassada. Les amassades d'un mateix lot provindran del mateix subministrador i han d'ésser elaborades amb les mateixes matèries primes i amb la mateixa dosificació nominal.

La toma de mostres es realitzarà a l'atzar entre les amassades de l'obra sotmeses a control. El Projecte determinarà el nombre d'amassades per lot, segons la EHE. Si un lot correspon a dues plantes d'un edifici, es farà al menys una determinació per planta.

Les provetes s'amaçonaran de forma similar al del formigó en obra i es conservaran en condicions anàlogues.

Presa de decisions derivades del control de resistència

Quan s'obtingui una resistència estimada menor de l'especificada en el Projecte, és necessari tenir en compte no només la possible influència sobre la seguretat mecànica de l'estructura, si no també l'efecte negatiu d'altres característiques del formigó, com la deformabilitat, la fissurabilitat i la durabilitat.

Si passats els vint-i-vuit dies la resistència de les provetes fos menor a les especificades, en aquesta data, en més d'un 20%, s'extrauran provetes de l'obra i si la seva resistència és menor que l'especificada, serà enderrocada; tot el procés sota control i instruccions de la Direcció Facultativa.

Si la resistència de les provetes extretes és més gran que la de les provetes d'assaig, podrà acceptar-se l'obra si es pot efectuar, sense perill, un assaig de càrrega amb una sobrecarrega superior a un 50% de la de càlcul, durant el qual es mesurarà la fletxa produïda, que haurà de ser admissible.

Si no fos possible extreure provetes de l'obra i les d'assaig no donessin el 80% de les resistències especificades l'obra haurà d'enderrocar-se. En cas que la resistència de provetes d'assaig i les extretes de l'obra, estès compresa entre el 80% i el 100% de l'especificada, la Direcció Facultativa podrà rebre l'obra amb reserves, previ l'assaig de càrrega corresponent.

La Direcció Facultativa serà qui prengui la decisió de les proves de càrrega a realitzar. Aquestes han de realitzar-se per personal especialitzat i amb maquinària adequada, prèvia realització d'un Pla de Proves, acceptat per la Direcció Facultativa i prenent les mesures de seguretat necessàries.

La Direcció Facultativa pot proposar a la Propietat, com alternativa a l'enderroc o reforç, una limitació de les càrregues d'ús.

Durabilitat.

El control de durabilitat el regula la EHE, i es basa en:

Control documental dels fulls de subministrament del formigó, en el que hi comptin les limitacions de la relació aigua ciment i el contingut de ciment especificat, amb la finalitat de comprovar el compliment de la Instrucció. Si el formigó no es fabrica en una central, el fabricant ha d'aportar a la Direcció Facultativa la mateixa informació signada per persona física. S'exigeix aquest control per a cada amassada emprada a l'obra.

Control de la profunditat de penetració de l'aigua. És un control que cal realitzar en obres sotmeses a normativa vigent. Aquest control s'ha de fer de forma prèvia a l'inici de l'obra. La Instrucció exigeix de realitzar aquest control, en determinades condicions.

Amidament

Els formigons s'amidaran metres cúbics (m^3), d'acord amb les especificacions del Projecte.

Per l'abonament dels increments de secció sobre la secció teòrica mínima indicats en els plànols de seccions tipus, serà necessari que prèviament hagi estat ordenada la seva execució pel Director d'Obra, instruccions per escrit, en les quals consti de manera explícita les dimensions que han de donar-se a la secció.

Per això, el contractista i/o constructor estarà obligat a exigir, a la Direcció Facultativa, prèviament a l'execució de cada part d'obra, la definició exacta d'aquelles dimensions que no ho estan.

El preu del formigó inclourà els possibles additius i addicions que la Direcció Facultativa estimi necessaris i també la possible necessitat d'emprar ciments especials, segons criteri de la Direcció Facultativa (ciment, P.A.S., blanc, etc.).

El preu dels encofrats podrà anar independent dels preus del formigó, si així s'estipula. L'amidament es realitzarà per metres quadrats (m^2) realment col·locats.

Els esmentats preus inclouen els materials dels encofrats, la maquinària i la mà d'obra necessària per a la seva col·locació, així com les operacions i materials necessaris. S'entén que quedaran inclosos en el preu del metre quadrat qualsevol tipus d'accessoris de l'encofrat, com els junts entre murs o altres elements que a judici de la Direcció Facultativa siguin necessaris per a obtenir un correcte acabat.

El formigó armat s'abonarà al preu del tipus de formigó emprat, que inclourà totes les operacions necessàries per a executar la unitat d'obra menys l'encofrat i les armadures, així com la seva col·locació que s'abonarà al preu del Kg. d'acer col·locat.

Les bastides, cindris, execució de junts, operacions de curat i altres operacions necessàries, a judici de la Direcció Facultativa, per l'execució del formigonat, es consideraran incloses en els preus dels formigons.

8.2. Armadures

Les armadures es col·locaran netes, sense òxid o qualsevol substància perjudicial. Es disposaran d'acord amb les indicacions del Projecte, subjectes entre elles i amb l'encofrat, de manera que no puguin experimentar moviments durant l'abocada i la compactació del formigó i a fi d'evitar coqueres, i recobriments insuficients.

En bigues i elements similars, les barres hauran d'anar, en doblegar-se, agafades amb cercols o estreps a la zona del colze.

Quan hi hagi perill de poder-se confondre unes barres amb altres, es prohibeix la utilització simultània d'acers de característiques mecàniques diferents. Es podran utilitzar, dins d'un mateix element, dos tipus diferents d'acers, un per l'armadura principal i l'altre pels estreps.

Els cercols o estreps se subjectaran a les barres principals mitjançant lligament o altre procediment adequat, prohibint-se expressament la fixació mitjançant punts de soldadura.

S'haurà d'acomplir la Instrucció EHE en tot el que fa referència a les armadures (resistència, límit elàstic, etc...).

Amidament

L'amidament serà pels quilograms (Kg) que resultin de l'especejament previst en el Projecte. Si durant l'execució la Direcció Facultativa ordena l'increment de l'armat, l'amidament correspondrà als quilograms reals col·locats en obra.

Estan compreses en els preus, totes les operacions i mitjans necessaris per a realitzar el doblegat i posta a l'obra, així com els encavalcaments, ganxos, elements de sustentació, pèrdues per retalls, lligaments, soldadures, etc.

SISTEMA COMPARTIMENTACIÓ INTERIOR I ACABATS

9. SUBSISTEMA HORIZZONTAL – PAVIMENT

9.1. Definició

Revestiment d'acabat d'un sòl al qual confereix qualitats específiques.

S'anomenen soleres els paviments de formigó en massa, que s'executen sobre el terreny o sub-bases granulars, podent ser d'un gruix variable en funció de l'ús a què es destinin i que de tant en tant s'armaran. Quan les soleres tinguin una superfície superior a cinquanta metres quadrats (50 m^2) es realitzaran junts de dilatació amb materials elàstics o bé amb talls de disc i la disposició que indiqui la Direcció Facultativa.

Execució

Els paviments enrajolats, com terratzos, ceràmics, enllosats de pedra natural o artificial, etc., es realitzaran sobre base perfectament neta i anivellada, executant-se els talls i distribució de peces que indiqui la Direcció Facultativa. Un cop executats, s'ajuntaran amb abeurada de ciment.

Els paviments de terratzos, quan s'hagin acabat, es netejaran i protegiran, a fi d'evitar desperfectes, malgrat que a les zones on s'hagin col·locat, encara calgui treballar.

Els paviments de fusta no han d'arribar fins les parets perimetrals, sinó que cal deixar un espai de cinc a deu mil·límetres (5 a 10 mm.) que s'amagarà en l'entornpeu.

Amidament

L'amidament dels paviments, de qualsevol tipus, es realitzarà per metres quadrats (m^2) totals executats.

En la valoració de les soleres s'inclourà el preu de tots els treballs necessaris per deixar-les totalment acabades, d'acord amb les especificacions previstes en el Projecte i les instruccions de la Direcció Facultativa, incloent en el preu la part proporcional de preparació de la base, anivellació i acabats superficials, armadures, junts i entornpeus.

En els paviments de llosetes de pedra, terratzo, ceràmica, etc., inclouran en el preu tots els treballs necessaris de col·locació, poliment, desbastament, abrillantat, rejuntat, neteja, part proporcional d'entornpeu, totalment acabat.

En els paviments de fusta s'inclourà la part proporcional de rastrells o empostissats, així com els treballs de desbastar, poliment, envernissat, entornpeus, totalment acabat.

En el preu del metre quadrat (m^2) de paviment s'inclouran tots els materials i operacions que calguin per complir la normativa vigent, malgrat que no es trobi recollida exactament en el Projecte. En els paviments encolats s'inclourà en el preu la part proporcional de materials d'agafada, així com els treballs i peces necessàries per al correcte acabament.

10. SUBSISTEMA HORIZONTAL – CEL RASOS

10.1. Definició

El cel ras és un sostre postís situat sota el sostre resistent i que pot amagar parcial o totalment l'estructura.

Materials per a cels rasos: plaques d'escaiola, plaques de fibres minerals, plaques de fibres vegetals, plaques de guix laminat, plaques metàl·liques, lamel·les metàl·liques, lamel·les de PVC, i materials auxiliars, com elements més comuns.

La suspensió de les plaques, que conformen el cel ras, potser amb filferro galvanitzat o suspensió auto-nivelladora de barra roscada, en cas de plaques d'escaiola, plaques de fibres minerals, plaques de fibres vegetals i plaques de guix laminat.

En el cas de cels rasos de lamel·les metàl·liques, de plaques metàl·liques, de lamel·les de PVC, la suspensió és auto-nivelladora de platina.

L'acabat de sostre, potser un cel ras continu o un cel ras amb l'especejament de les plaques.

En el cas del sostre fals continu, es pot executar mitjançant plaques d'escaiola, fixades mitjançant tates i filferros galvanitzats de suspensió a llates de suport, col·locant damunt de les plaques una capa de guix, que dona la continuïtat al sostre fals.

Un sistema tradicional de cel ras continu és l'encanyissat, on el canyís és l'element que es revesteix de guix i se subjecta mitjançant estopades a canyes de fixació, que pengen del sostre.

Un altre sistema tradicional d'ornamentar la part inferior dels sostres és el teginat, que correspon al relleu que presenta la part inferior d'un sostre que resulta de l'encreuament de les bigues i motlures que formen entre elles, cassetons quadrats o poligonals, majoritàriament de fusta.

Es presentaran a la Direcció Facultativa mostres de mida natural i documentació d'assaigs realitzats a laboratoris oficials d'aquells materials que hagin de complir qualsevol funció a més de la de revestiment.

Amidament

S'amidarà i abonarà per metres quadrats (m²) executats, està inclosa la col·locació de perfils, guies i altres elements auxiliars necessaris per executar i acabar els cels rasos previstos en el Projecte i segons indicacions de la Direcció Facultativa.

11. SUBSISTEMA VERTICAL – DIVISIONS INTERIORS

11.1. Parets i envans d'obra de fàbrica

Aquest apartat comprèn totes les façanes executades mitjançant fàbriques de maó, blocs de morter de ciment, blocs de morter d'argila expandida; lligades amb morter.

11.1.1. Morters

Els morters són la mescla íntima d'àrid fi, aglomerat i aigua, convenientment escollida i dosificada.

Eventualment poden portar un producte d'addició per a millorar-ne les característiques.

Les condicions generals dels morters seran:

- Resistència adequada a la dels materials als que s'interposen.
- Adherència suficient a la dels materials als quals cal unir.

- Compacitat i docilitat.
- Impermeabilitat a l'aigua.
- Inalterabilitat als agents agressius generals.

11.1.2. Classes:

De guix:

Dosificació 3 vol. guix/1 vol. sorra
Resistència mitja: 5 Kg/cm²
Camp d'aplicació: Envà

Calç hidràulica:

Dosificació 1 vol. calç/3 vol. sorra/0,5 vol. aigua
Resistència mitja: 15 Kg/cm²
Camp d'aplicació: fàbriques sense càrrega

De mescla amb pòrtland:

Dosificació: 1 vol. calç/1 vol. c.p./6 vol. sorra
Resistència mitja: 35 Kg/cm²
Camp d'aplicació: fàbriques sense càrrega i ram de paleta en general.

11.2. Parets i envans prefabricats

Són els construïts per plafons de forjat a forjat que eventualment poden portar incloses les instal·lacions i revestiments, tot preparat i fabricat des de taller.

Es col·locaran seguint les indicacions del fabricant i de la Direcció Facultativa, s'utilitzaran les fixacions i ancoratges adequats que indiqui el fabricant, per no danyar l'aspecte de l'acabat superficial i assegurar la seva estabilitat.

Prèvia col·locació de les parets prefabricades, el contractista i/o constructor presentarà a l'obra, una mostra del material, per l'acceptació o rebuig del mateix, per part de la Direcció Facultativa, indicant el fabricant característiques i col·locació.

Es recomana que la col·locació la executin operaris especialitzats.

11.3. Aïllaments acústics

La insonorització de locals tindrà per objecte crear un ambient adient per a qualsevol manifestació humana, aconseguint que els nivells sonors que imperen en els locals insonoritzats tinguin uns valors màxims establerts en cada cas.

Els materials a emprar com a aïllaments, quan l'element constructiu ho requereixi, hauran d'estar avalats per Segells o Marques de Qualitat. No es col·locarà cap mena de material aïllant sense la conformitat de la Direcció Facultativa.

11.4. Aïllament contra la humitat

En general, l'aïllament pot aconseguir-se per procediments constructius, que evacuen l'aigua per gravetat fora de la zona de perill, per impermeabilitzants de massa, que són aquells materials que quan s'afegeixen a les barreges aglomerats confereixen propietats impermeables al material resultant o impermeabilitzats de superfície, que són impermeables per si sols i s'apliquen superficialment a altres que serveixen com a base o suport.

Aquest capítol se cenyeix únicament a aquest cas últim atès que els impermeabilitzants en massa s'inclouen en els capítols de morters i formigons com a additius.

Els impermeabilitzants superficials comprenen el conjunt de materials, com a làmines sintètiques, asfàltiques i incloses pintures, que eviten el pas de la humitat en els elements constructius on s'empren.

Es tindrà molta cura en la formació de soldadures de peces, coronaments, formació de desguassos, etc. Les superfícies sobre les que han d'estendre's les làmines impermeabilitzats es netejaran i prepara ran adequadament per evitar elements punxant.

Qualsevol producte impermeabilitzant que s'empri comptarà amb l'aprovació prèvia col·locació, de la Direcció Facultativa i estarà garantit pel fabricant per un mínim de deu anys.

11.5. Aïllament contra el foc

Els materials a emprar com a aïllaments contra el foc, quan l'element constructiu ho requereixi, hauran d'estar avalats per segells o marques de qualitat. No es col·locarà cap mena de material aïllant sense la conformitat prèvia de la Direcció Facultativa.

Amidament

L'amidament es farà en metres quadrats (m²) de superfície aïllada, incloent en el preu la part proporcional de col·locació, coronaments, encavalcaments, peces especials necessàries per a abastar la perfecta execució i fixació de l'element, totalment acabat.

L'aïllament de conduccions s'amidarà en metres lineals (ml) de conducte protegit, tot inclòs

11.6. Tècniques per a revestir

Les tècniques més comuns per a revestir són: enguixats, arrebossats, estucats, monocapes i esgrafiats.

Aquests es poden preparar a l'obra o ja poden estar preparats, en fàbrica.

El nombre de capes poden ser varies, en cas de preparació en obra. En els ja preparats poden ser monocapes i bicapes.

Els tipus de morters poden estar formats per calç i ciment o per materials sintètics, acrílics i plàstics.

Materials sòlids

Aquest capítol engloba tots aquells treballs de revestiments executats amb materials sòlids, generalment peces prefabricades.

Les seves funcions fonamentals són de protecció, decoració i funcionals.

Els tipus de material corresponent a cada partida d'obra, vindrà definit en el Projecte i segons instruccions de la Direcció Facultativa.

La Direcció Facultativa, aprovarà, prèvia presentació de mostres, els materials a col·locar

Materials fluids

Aquest capítol engloba tots aquells treballs de revestiments i de pintures, de superfícies, executats amb materials fluids generalment acolorats i compostos per elements líquids i sòlids, dosificats per tal d'afavorir la conservació i que no es produeixi la disgregació dels materials emprats en la construcció, protegint-los contra els agents atmosfèrics i intempèrie.

Les seves funcions fonamentals són de protecció, decoració i funcionals.

Els tipus de revestiments i pintures a emprar, en cada tipus d'element d'obra, vindrà definit en el Projecte i segons instruccions de la Direcció Facultativa.

Es presentaran mostres a la Direcció Facultativa abans de procedir a l'acabat de qualsevol element, les quals acceptarà o rebutjarà, concretant colors, acabats i textures.

Posada a l'obra

La primera operació a realitzar, és la neteja de les superfícies, que han d'anar revestides, eliminat les restes de revestiments anteriors, d'antigues pintures, desencofrants, pols, taques de qualsevol tipus, etc.

En el cas d'aplicació de morters, cal humidificar prèviament les fàbriques.

Les façanes a revestir han d'estar protegides del sol, del vent i de la pluja, mitjançant tendals, per tal d'evitar que les condicions atmosfèriques existents modifiquin les dosificacions dels morters o les condicions d'adormiment previstes. Es recomana no revestir façanes amb temperatures inferiors als 5° C.

L'aplicació dels morters monocapa s'aconsellà realitzar-la amb temperatures ambientals entre 5° C. i 30° C.

En el cas de morters preparats, cal seguir les especificacions tècniques del fabricant.

11.6.1. Enguixats

L'enguixat és un revestiment de sostres i parets, adequat per interiors, en el que s'utilitza el guix, com a matèria principal. S'utilitza com a aglomerant i es caracteritza pel fet d'adormir-se ràpidament en hidrolitzar-lo. N'hi ha de diferents tipus, segons l'índex de puresa i la finor de mòlta.

YF. Guix blanc, guix fi i de qualitat que s'utilitza en els treballs d'acabat superficial.

YG. Guix negre, guix comú que s'utilitza en l'execució d'envans, taulers, enrajolats, enguixats i també com a conglomerant auxiliar acústiques i decoratives per a sostres, motlures, etc.

Amidament

S'amidarà i abonarà per metres quadrats (m²) executats, inclòs la formació d'arestes (verticals i horitzontals) i angles díedres.

11.6.2. Arrebossats

Els arrebossats són revestiments realitzats amb pastes o morters de qualsevol conglomerat, calç o ciment, així com amb morters mixts.

Tots els materials emprats, compliran en quant a qualitat i característiques tècniques, les especificacions de la normativa vigent i de la Direcció Facultativa.

No s'ha d'aplicar el revestiment en cas de temperatures inferiors a 8°C o superiors a 30°, amb risc de pluges o amb vents forts.

El suport que ha de rebre el revestiment ha d'estar net, sense residus, cal eliminar les rebaves i els elements sobresortint. Cal mullar suficientment el suport, el qual ha d'haver estat fet, un mes abans si és obra o dos mesos si és bloc de morter de ciment o bloc de morter d'argila expandida. En els punts singulars, com unions de materials o elements diferents, s'aplicaran malles de reforç, que es col·locaran en el centre del gruix del revestiment, i recobrint per cada costat el material que uneixen, solapant-se 20 cm com a mínim en les unions. Aquestes malles poden ser de fibra de vidre, polièster o metàl·liques. Les malles seran tractades amb antialcalí per a resistir l'agressió del formigó.

Les malles de reforç, material i dimensions, estaran especificades en el Projecte o segons instruccions de la Direcció Facultativa.

El morter aplicat s'ha d'humitejar amb aigua polvoritzada al final de la jornada. No s'humitejarà a ple sol.

11.6.3 Estucats

Els estucats són revestiments d'estuc. L'estuc és un material de revestiment que, tradicionalment, s'obtenia de barrejar calç, pols de marbre i aigua, i s'aplicava sobre un arrebossat, sobre superfícies interiors i exteriors o s'utilitzava en el motlluratge de decoracions arquitectòniques. Actualment hi ha estucs que s'aconsegueixen a partir d'aglomerants sintètics.

Estucat en calent, té un acabat brillant, aconseguit brunyint la superfície amb sabó i amb una planxa calenta.

Estucat en fred, té un acabat que imita la pedra.

La Direcció Facultativa, aprovarà, prèvia presentació de mostres, la textura, color i acabat, de l'estucat a executar.

Les característiques i condicions de posada a l'obra són les esmentades pels arrebossats.

11.6.4. Monocapes

Els morters monocapes són productes industrials dosificats a fàbrica, que s'utilitzen per a revestir paraments. Es comercialitzen en sacs, als quals només cal afegir aigua, quantitats segons fabricant.

Es poden classificar segons el nombre de capes del revestiment. En teoria aquests morters s'apliquen en una sola capa, com el seu nom ens indica, però en la pràctica, per aconseguir un acabat correcte, és necessari executar una primera capa de preparació.

Els morters monocapes estan formats per un conglomerant hidràulic(26%), calç o ciment; àrids o càrregues minerals silícis i calisses (70%) i additius (4%).

Cal seguir les especificacions tècniques del fabricant.

La Direcció Facultativa, aprovarà, prèvia presentació de mostres, la textura, color i acabat, del monocapa a executar.

Les característiques i condicions de posada a l'obra són les esmentades pels arrebossats.

11.6.5. Esgrafiats

Els esgrafiats són un revestiment decoratiu d'una superfície, consistent en aplicar, sobre un fons, una sèrie de capes d'estucs de diferents colors, que es fan saltar seguint un dibuix prèviament estergit sobre l'última capa, de tal manera que vagin apareixent superfícies de diferents colors, segons la profunditat dels solcs.

La Direcció Facultativa, aprovarà, prèvia presentació de mostres, la textura, color i acabat, de l'esgrafiat a executar.

Les característiques i condicions de posada a l'obra són les esmentades pels arrebossats.

Amidament

Tots els arrebossats, estucats, monocapes i esgrafiats, s'amidaran en metres quadrats (m²) de superfície revestida, descomptant de la partida la meitat de la superfície dels forats.

En el preu d'abonament s'inclouran tots els materials, treballs propis de col·locació i ajuts d'altres oficis, peces especials, coronaments, preparació dels paraments, talls, junts, neteja, és a dir, tot

el necessari per executar el revestiment d'acord amb les especificacions de Projecte i de la Direcció Facultativa, així com tots els treballs i materials que calguin per la correcta execució de les obres i a fi d'aconseguir el compliment de les normatives vigents corresponents.

Qualsevol material especial o/i operació, que sigui necessari incorporar al revestiment, a fi de complir amb la normativa en el tractament de ponts tèrmics, s'entendrà inclòs/a en els preus del revestiment, així com els ajuts adients per realitzar-lo.

11.6.6. Enrajolat de parets

L'enrajolat de parets és un revestiment fet amb rajoles o qualsevol altre material anàleg.

Les rajoles poden ser: de ceràmica natural, refractària, de valència, de ceràmica esmaltada brillant/mat, de ceràmica vidrada, de gres extruït sense esmaltar/esmaltat, de gres premsat sense esmaltar/esmaltat, com a materials més comuns.

Execució

Els revestiments es fixaran sobre els paraments verticals nets de tota mena de materials que puguin produir desprendiments de peces.

Les superfícies de l'enrajolat seran llises, sense balcaments, deformacions, trencaments, ni desploms, formant els junts línies rectes en tots els sentits.

En fer el repartiment de peces, es començarà sempre des dels eixos de figura, com és ara junts o el seu centre, a fi que les parets revestides quedin simètriques.

Les rajoles col·locades amb els materials de presa tradicionals es col·locaran amb morter de ciment de riquesa mitja en proporció 1:3, escollint ciments que quan s'adormin no presentin augments sensibles de volum. Abans de col·locar les rajoles, cal mullar-les i xopar-les, amb aigua.

Es presentaran a la Direcció Facultativa mostres de rajoles, per tal que aprovi la seva col·locació.

Amidament

S'amidarà i abonarà per metres quadrats (m²) executats, inclosos treballs i materials auxiliars necessaris.

11.7. Tècniques per a pintar

Els tipus de tècniques per a pintar poden ser: pintures, vernissos i esmalts.

Pintures: en què l'aglutinant és l'aigua, cal diferenciar: a la calç, al ciment, al silicat i plàstica.

Vernís: amb resines naturals i amb resines sintètiques.

Esmalts: amb resines sintètiques: pintures al clorocautxú, epoxi, al poliuretà, laques nitrocel·lulósiques, de polietilè, imitacions d'acabats tradicionals (pastes plàstiques, arrebossats plàstics, estucs de calç, estucs de ciment, marmolines).

Posada a l'obra

Abans d'aplicar la pintura, vernís o esmalt, cal procedir a la neteja i preparació de les bases.

S'evitarà la pintura, vernís o esmalt, damunt d'un estuc o arrebossat, fresc, ja que no es permetria l'evaporació de l'excés d'aigua de l'adormiment.

Cal seguir en cada cas les especificacions tècniques del fabricant.

Base de fusta: Han d'estar seques i netes, les fustes, per poder-les pintar. En el cas de nusos mal

fixats se substituiran per falques de fusta sana d'iguals característiques; en cas de nusos sans, que regalimin resina es fixaran mitjançant bufador, rasant la resina que aflori mitjançant rasqueta. Per a exteriors s'utilitzaran pintures i esmalts més elàstics que els utilitzats per a interiors, preferentment esmalts grassos o sintètics amb més contingut d'oli.

Base de metall: Neteja general i en concret neteja d'òxids, en el cas d'estructures metàl·liques. En el cas d'elements de serralleria i fusteria, es realitzarà una neteja general, un desengreixat i una neteja a fons d'òxids. En xapes galvanitzades i metalls no fèrrics es realitzarà una neteja general i un desengreixat a fons de la superfície. Aplicada la pintura, es respectarà el temps d'assecat indicat pel fabricant, i no s'utilitzaran procediments artificials d'assecat.

Amidament

L'amidament i abonament de pintures, vernissos o esmalts, es realitzarà per metres quadrats (m²) i seguint les prescripcions indicades en l'amidament dels arrebossats.

11.8. Fusteria interior

Té per objecte el tancament de les obertures interiors, dotant l'edifici de les prestacions d'accés a les diferents dependències interiors de l'edifici. També inclou el tancament d'armaris empotrats i mobiliari de cuines.

Els materials que construeixen la fusteria interior, majoritàriament és de fusta, però també hi ha fusteria metàl·lica (acer, acer inoxidable, alumini), de PVC, i de vidre; en tots compliran les especificacions de la normativa vigent.

Les peces definides en el Projecte, executades en taller, el contractista i/o constructor haurà de preveure a l'obra tots els detalls per la recepció i perfecte engalament, tenint cura en l'aplanat, alineació i cotes dels diversos encavalcaments i brancals, així com de la seva subjecció a l'obra, atenent l'estanquitat de les unions en els paraments de façana (tapajunts) i perfecta col·locació, ajustament i funcionament de tots els elements.

La fusteria serà de marca acreditada i segons mostres acceptades prèviament per la Direcció Facultativa. En el cas de tancaments resistents al foc, ha d'estar acreditada la seva resistència, per organismes competents.

La fusteria interior ha de complir amb la normativa vigent al respecte.

Amidament

Tots els elements que formen part de la fusteria interior, s'amidaran per unitats (ut) d'elements col·locats, incloent-se en el preu la part proporcional d'ajuts per a la seva col·locació, segellat de junts, elements de connexió a les fàbriques, tapajunts i les ferramentes de tancament o de penjar, del tipus definit en el Projecte, i segons instruccions de la Direcció Facultativa.

Els elements singulars d'ebenisteria es mesuraran i valoraran per unitats (ut) completament acabades i posades a l'obra segons detalls indicats en el Projecte o per la Direcció Facultativa.

El mobiliari de les cuines es valorarà per unitat (ut) de cuina acabada, amb els armaris alts i baixos indicats en el Projecte, inclosos ajuts d'altres oficis necessaris per a la seva col·locació.

Qualsevol element de fusteria que presenti algun defecte, tant del material, de dimensionat, com desperfectes ocasionats a l'obra o en el transport, serà rebutjat sense dret a cap mena de càrrec per part de la propietat.

Tots els preus relatius als tancaments practicables interiors, inclouran el subministra, col·locació i totes aquelles feines o materials que siguin necessaris pel seu perfecte funcionament.

11.9. Envidriaments

Aquest capítol correspon als treballs, el principal material dels quals és el vidre, de qualsevol tipus, i els treballs de la seva col·locació o posta en servei.

El vidre pot estar sotmès als següents processos: laminat, piròlisi, pulverització catòdica, PVB (butiral de polivinil), recuit, temprat tèrmic, temprat químic, termoendurit.

11.9.1. Tipus de vidre

La classificació recull els vidres més comuns i utilitzats en el món de l'edificació.

11.9.1.1. Vidres plans

Poden anomenar els següents tipus:

Vidre senzill o vidre prim (1,5-1,75 mm).

Vidre semidoble (2-2,5 mm).

Vidre doble (3 mm).

Cristal·lina (4-6 mm).

Llunes: Lluna polida o cristall de lluna. Vidre pla de primera qualitat, de cares perfectament planes i paral·leles, amb caires polits i bisellats (4-10 mm).

11.9.1.2. Vidres laminars

Un vidre laminar és el resultat de la unió de diverses llunes de vidre, tractades superficialment o no. El material d'unió, en general és un plàstic de polivinil de butiril, de diferents colors o transparent, substituïble per una capa de reïna més gruixuda, permet incloure panells fotovoltaics o vidres d'aïllament acústic o qualsevol làmina decorativa.

11.9.1.3. Vidres aïllants tèrmics i acústics

Conjunt format per dos o més llunes, separades entre si per cambres d'aire deshidratat. La separació entre llunes està definida per un perfil separador, generalment metàl·lic, en el seu interior s'introdueix el producte dessecant i l'estanqueïtat està assegurada mitjançant un doble segellat perimetral (vidre amb cambra d'aire).

L'aïllament acústic es millora, omplint la cambra amb gasos i utilitzant vidres laminars amb resines.

11.9.1.4. Vidres de seguretat

Vidres que han estat sotmesos a un tractament tèrmic de temprat, augmentant la seva resistència als esforços d'origen mecànic i tèrmic, o poden ser vidres laminars normals o que poden incorporar capes de policarbonat. Es classifiquen en els següents nivells de seguretat, segons normativa vigent:

Nivell A. Seguretat física (impactes fortuïts, caiguda persones, etc.).

Nivell B. Anti-agressió i anti-robatori (impactes intencionats d'objectes contundents) Anti-bala. (Impactes de munició d'arma).

11.9.1.5. Vidres resistents al foc

Vidres obtinguts per diferents tractaments i composicions: vidres temprats, vidres laminats amb intercalats intumescents o gels i vidres revestits amb capes d'òxids metàl·lics. Es classifiquen en:

- Vidres estables al foc (EF).
- Vidres paraflames (PF).
- Vidres resistents al foc o tallafocs (RF).

11.9.1.6. Vidres de control solar

Són vidres que fan treballar la transparència, modificant-la segons el grau de protecció contra la radiació solar directa. Poden ser vidres colorats en massa (temprat) i/o amb tractaments superficials, que generen unes capes (incolores, colorades i reflectants) en una de les superfícies del vidre. Poden anomenar els següents tipus:

Vidre reflector: Lluna, amb una de les seves cares reflectants, obtinguda mitjançant una capa metàl·lica dipositada per piròlisi.

Vidre filtrant: Llunes colorades, mitjançant l'addició d'òxids metàl·lics estables, no deformen les imatges al seu través. Redueixen el pas de les radiacions infraroges, visibles i ultraviolades .

11.9.1.7. Vidres decoratius

Poden anomenar els següents tipus:

Vitrall: Vidriera de colors, els vidres de la qual estan units generalment amb perfils de plom. S'utilitzen vidres catedral i opalines.

Mirall: Làmina de vidre revestida per darrera d'una capa metàl·lica (argent, amalgama d'estany, etc.) o làmina de metall polit, que reflecteix molt bé la llum i les imatges que s'hi projecten.

Vidre catedral: Vidre colat de gruix irregular.

Opalina: Vidre opac, generalment polit d'una banda i estriat de l'altra, que s'utilitza en revestiments, recobriments i vitralls. Les peces poden ser de diferents colors, uniformes o vetejats.

Vidre imprès: Vidre amb un relleu geomètric en una de les seves cares; amb relleus: ratllats, estriats, piconats, etc.

Vidre glaçat: Vidre translúcid.

11.9.1.8. Vidres especials

Poden anomenar els següents tipus:

Vidre pavès: Són peces de vidre emmotllades, amb cambra d'aire o no i de diferents mesures i colors, que es col·loquen com a fàbrica de blocs armats, mitjançant un conjunt d'armadures, horitzontals i verticals, amorterant o massillant les seves juntes.

Vidre armat: Vidre pla o ondulat, que té a l'interior de la seva massa una malla metàl·lica per a mantenir lligats els trossos en cas de trencament.

Vidre en U: Vidres emmotllats amb secció en forma de U, de gran rigidesa (armats o sense) i que permet la construcció de grans paraments sense perfils metàl·lics. Les peces entre elles hi ha un segellat elàstic.

Vidre corbat: S'obtenen a partir de vidres plans, escalfant-lo i donant-li la forma desitjada mitjançant motlles.

En el Projecte s'especificarà el tipus de vidre i el gruix del mateix, i segons instruccions de la Direcció Facultativa.

11.9.2. Posada a l'obra

Els vidres es col·locaran, de tal manera que no puguin estar sotmesos a esforços de contraccions o dilatacions del propi vidre o als de deformació dels bastiments que l'emmarquen, ni a deformacions acceptables de l'assentament de l'obra. S'evitaran els contactes de vidre-vidre o vidre-metall.

Els vidres es col·locaran de tal manera que no puguin perdre mai el seu emplaçament, degut a l'acció dels esforços a que està sotmès (pes propi, vent, vibracions, etc.) .

Els bastiments fixes o practicables han de suportar sense deformacions el pes dels vidres i no deformar-se per pressió del vent, neteja, etc.

La fletxa admissible de la fusteria no ha de ser superior a la meitat de la centèsima part (1/200) de la longitud per a envidraments simples, ni al terç de la centèsima part (1/300) de la longitud per a envidrament dobles.

Durant el període de col·locació, l'emmagatzematge de vidres, cal realitzar-lo amb una sèrie de precaucions. Cal que estiguin en zones protegides de la humitat, del sol i de la pols, col·locats damunt d'una superfície plana i resistent, lluny de zones de pas. Les piles de vidres no tindran un gruix superior a 25 cm. i amb un 6% de pendent respecte la vertical. Es recolzaran damunt travessers de fusta o material similar tou. Els vidres se separen entre ells mitjançant intercalaries.

En el cas d'emmagatzematge a l'exterior és imprescindible cobrir els vidres mitjançant tendals ventilats. L'emmagatzematge de piles de vidres al sol és perillós, ja que el risc de trencaments per absorció és molt elevat.

11.9.3. Massilles

Els materials que s'utilitzen per segellar, han de complir amb la normativa vigent, en referència a l'estanqueïtat a l'aigua i permeabilitat a l'aire.

Els materials utilitzats es poden classificar en: massilles que endureixen, massilles plàstiques, massilles elàstiques, massilles en bandes preformades autoadhesives i perfils extrusionats elàstics.

Per a la seva col·locació se seguiran les instruccions del fabricant.

Amidament

Els diferents tipus de vidres que es defineixen en el Projecte s'amidaran en metres quadrats col·locats en l'obra (m²) incloent en el preu, el subministra i tots els treballs, peces i materials, necessaris per a la seva col·locació, segons les indicacions del Projecte i de la Direcció Facultativa.

SISTEMA CONTROL AMBIENTAL INSTAL·LACIONS DE CONDICIONAMENT

12. SUBSISTEMA HIGROTÈRMIC – CALEFACCIÓ

12.1. Sistemes de Calefacció

Les instal·lacions de calefacció podran ésser centralitzades o individuals, existint diferents sistemes, com són els següents.

En instal·lacions centralitzades:

- . Per aigua
- . Vapor d'aigua
- . Calefacció central tèrmica de gas, elèctrica, vapor, aigua, etc.
- . Calefacció per aire.

En instal·lacions individuals:

- . Calefacció elèctrica.
- . Calefacció per gas.

Els elements que constitueixen la instal·lació de calefacció són els següents:

- . Calderes
- . Cremadors
- . Xarxa de distribució
- . Vàlvules
- . Radiadors
- . Elements auxiliars de circulació (bombes, dipòsits d'expansió)
- . Dipòsits de combustible

Tant el tipus d'instal·lació com la relació d'elements que la componen, vénen definits en el Projecte i segons instruccions de la Direcció Facultativa.

12.2. Calderes

Les calderes són els aparells destinats a produir calor. Seran de primera qualitat, de marques reconegudes; estaran proveïdes de tots els elements i equips auxiliars necessaris per al seu funcionament, com són cremadors i dipòsits de combustible, els quals s'instal·laran d'acord amb les indicacions del fabricant i de la Direcció Facultativa i de la normativa vigent al respecte.

Amidament

Les calderes s'amidaran per unitat instal·lada, tant centralitzada com individual, inclosa la part proporcional d'aparells auxiliars, dipòsits, xemeneies i ajuts d'altres industrials necessaris per completar la instal·lació.

12.3. Xarxa de distribució

Definició: És el conjunt d'elements que condueixen l'element de transport del calor, des de la caldera als elements de radiació.

Les canonades seran de ferro soldat i aniran proveïdes de peces especials de dilatació. Els colzes, maneguets, tes, creuers. etc. , seran d'acer estirat sense soldadures i hauran de resistir una pressió hidrostàtica interior de prova de 15 Kg/cm².

Les claus de pas emprades en les conduccions seran de fàcil accionament i revisió.

S'instal·laran dipòsits d'expansió, d'una cabuda doble de l'augment de volum de tota l'aigua continguda en la instal·lació a temperatura de règim i estarà provista de sobreeixidor.

Les bombes d'acceleració seran el màxim de silencioses possible i col·locades sobre esmorteïdors.

El funcionament de la bomba haurà d'estar sempre assegurada per evitar l'ebullició de l'aigua de la caldera.

Amidament

La xarxa de canonades de distribució de calor s'amidarà en unitats d'habitatge o local totalment instal·lats, incloent en llur cost la part proporcional d'aparells necessaris, especificats en el Projecte o indicats per la Direcció Facultativa pel seu funcionament, així com peces especials, ancoratges, muntatge i ajuts d'altres industrials.

12.4. Radiadors, convectors i plafons

Podran ésser de foneria o d'acer, de manera que presentin la màxima superfície de radiació.

Tots els radiadors hauran de suportar una pressió mínima de cinc atmosferes (5 at.). La calefacció des del sòl, sostre o parets serà la que en comptes de disposar d'elements terminals de radiació, és el propi circuit que amb la seva llargada genera la superfície de radiació.

La temperatura de l'aigua no ultrapassarà els cinquanta graus centígrads (50°C).

Els serpentins es realitzaran amb tubs sense soldadura, amb junts d'endoll i cordó o amb maneguet.

Amidament

Els radiadors s'amidaran per unitats d'habitatge o local completament instal·lats amb les vàlvules de maniobra, ancoratges a murs i ajuts per llur col·locació.

12.5. Radiadors elèctrics

Quan el sistema escollit de calefacció sigui per radiadors o plafons de calor negra elèctrics, seran de primera qualitat i marca reconeguda.

Amidament

L'amidament serà per unitats (ut) totalment subministrades i instal·lades, inclosa la repercussió del preu de la instal·lació elèctrica necessària, cas que aquesta no s'hagi inclòs a l'apartat d'electricitat.

12.6. Conduccions d'aire calent

Les conduccions, que podran ser de secció rectangular o circular i del material adequat a la velocitat de l'aire que circula pel seu interior, poden ser de xapa d'acer galvanitzat, guix o materials de fibres sintètiques, sempre que es compleixi la Normativa Vigent.

Amidament

S'amidarà per unitat d'habitatge o local instal·lat, incloent en el preu la part proporcional de muntatge, reixes, filtres i comportes necessàries, així com els ajuts del ram de paleta necessaris per a la seva instal·lació completa.

13. SUBSISTEMA HIGROTÈRMIC – CLIMATITZACIÓ

13.1. Climatització

Les instal·lacions de climatització son les destinades a mantenir, en els espais interiors de l'edifici, les condicions de temperatura, puresa d'aire i humitat adequades, independentment de les condicions exteriors.

Per tant, i segons s'especifica en el Projecte, aquestes instal·lacions podran comptar amb equips per purificar, refrigerar, escalfar, humitejar i dessecar l'aire, així com la regulació de totes aquestes operacions.

La instal·lació estarà composta pels següents elements:

- Equip condicionador d'aire
- Conductes
- Boques de difusió
- Escalfadors
- Quadre de control.

També pot donar-se el cas d'utilitzar equips autònoms o mixtes.

13.2. Equips

El tipus d'equips que calgui instal·lar, vindrà definit en el Projecte i serà de marca reconeguda i aprovada per la Direcció Facultativa. Els elements constitutius de l'aparell són: l'equip productor de fred, el productor de calor, si es troba inclòs en la instal·lació, i la zona de preparació o tractament de l'aire que, segons indica, realitzarà les operacions d'impulsió, extracció, filtrat, polvorització d'aigua, desinfecció i condicionament tèrmic.

Amidament

Si la instal·lació és centralitzada, s'amidarà per unitat d'instal·lació completa, incloent en el preu tots els equips de tractament de l'aire, quadre elèctric, equips de maniobra (manuais i automàtics) i ajuts necessaris per llur instal·lació, excepte les conduccions.

Si el sistema de climatització és per condicionadors autònoms o de finestra, l'amidament serà per unitat (ut) d'aparell completament instal·lat i engegada de la instal·lació.

13.3. Conductes

Els conductes poden ser de diferents formes i materials, en funció de la velocitat de l'aire en el seu interior, essent els més usuals la xapa d'acer, l'acer galvanitzat, planxa staff de fibres sintètiques; les boques de difusió seran reixes fixes o mòbils i boques circulars, perforades o concèntriques.

La Direcció Facultativa escollirà el tipus, en funció de les zones en les quals s'introdueixi aire.

Amidament

L'amidament de conductes serà per unitat d'habitatge o local incloent en el preu la part proporcional de boques, comportes, i ajuts que calguin per realitzar la instal·lació d'acord amb el Projecte, totalment acabat.

14. SUBSISTEMA SALUBRITAT – VENTILACIÓ

14.1. Xunts i xemeneies d'evacuació de fums o de ventilació

Aquesta partida comprèn el conjunt de conductes prefabricats o realitzats "in situ" per l'evacuació de vapors i fums, en cuines i/o xemeneies i ventilació forçada en lavabos.

Amidament

S'amidaran en metres lineals (ml) de tub acabat, inclosos coronaments, reixes d'aspiració, comportes de tanca i ajuts adients per col·locar-los, d'acord amb el Projecte, la normativa vigent i les directrius donades per la Direcció Facultativa.

15. SUBSISTEMA LUMÍNIC – IL·LUMINACIÓ

SISTEMA SUBMINISTRAMENTS

16. SUBSISTEMA AIGUA

16.1. Fontaneria

La instal·lació de fontaneria resta definida per la xarxa que, connectada a la general de proveïment, arriba fins als punts de consum. En el Projecte s'especificaran: esquema de la xarxa de l'habitatge, longitud dels trams i diàmetre, materials, claus, etc..., i segons instruccions de la Direcció Facultativa.

Els tubs, de qualsevol classe o tipus, seran perfectament llisos, de secció circular i ben calibrats amb generatrius rectes o amb la corba que els hi correspongui en els colzes o peces especials. No s'admetran els que presentin ondulacions o desigualtats més grans de cinc mil·límetres (5 mm), ni rugositats de més de dos (2 mm) de gruix. En els diàmetres interiors s'admetrà una tolerància de l'u i mig per cent (1,5 %) en menys i del quatre per cent (4 %) en més, i en el gruix de les parets la tolerància serà d'un deu per cent (10 %).

Aixetes

S'empraran preferentment aixetes del tipus de pressió o aquelles en què l'obturació s'executa gradualment i no de sobte, per evitar l'efecte dinàmic produït pel tancament bruscat.

S'ajustarà la col·locació de comptadors a les normes que dicti la Companyia Subministradora.

- Unions de les canonades amb les aixetes dels aparells:

La presa d'aigua freda i calenta de la canonada de coure protegit, o polietilè reticular, a les aixetes de cada servei es farà mitjançant ràcor de llautó per evitar els efectes de les dilatacions. No es permetrà, en cap cas, soldar directament.

Les canonades seran verticals o horitzontals i es fixaran amb brides als suports. Les brides estaran perfectament alineades i corregides, de forma que el tub que s'hi assenta quedi en les

condicions d'alineació requerides, no tolerant-se l'ús de suplementes en els braçals; les femelles hauran d'estar convenientment cargolades.

- Proves:

Cada ramal, comprès entre dues claus, s'assajarà un cop acabat, sota una pressió de quinze atmosferes (15 at.) produïda mitjançant bombes. L'assaig durarà quinze minuts i la pressió restarà invariable durant aquest temps. Si és necessària la instal·lació d'una bateria de comptadors, es construirà amb tub de ferro galvanitzat a fi de donar-l'hi rigidesa o de polipropilè en el cas que la resta de la instal·lació sigui d'aquest material. Els comptadors hauran de quedar instal·lats, de forma que permetin una fàcil lectura, reparació o substitució.

- Instal·lacions amb elevació d'aigua:

Quan l'aigua de la xarxa d'abastament manqui de pressió per arribar als punts de subministrament més enlairats de l'edifici per permetre l'engegada d'escalfadors instantanis que necessiten una pressió de cinc a set metres (5 a 7 m) de columna d'aigua, caldrà disposar d'un dipòsit elevat o d'un sistema d'elevació d'aigua. S'empraran bombes de baixa pressió per grans quantitats i petites elevacions; per elevacions superiors a 30 m. hauran de dividir-se les elevacions en 2 trams, cada un d'ells amb una moto-bomba. Les calderes per al subministrament d'aigua calenta seran de marques reconegudes i de bona qualitat, i s'instal·laran amb tots els accessoris necessaris per a que funcionin correctament.

Amidament

La partida de connexió a la xarxa de proveïment de l'edifici es comptarà com a partida alçada (P.A.) incloent en el preu tant els treballs del ram de paleta com les peces de les tronetes, tot inclòs, fins i tot el comptador o bateria de comptadors. La bateria de comptadors es valorarà com unitat instal·lada amb tots els accessoris. Les conduccions de les instal·lacions es valoraran per unitat d'habitatge independentment del diàmetre, diferenciant en el preu únicament si són o no encastades, incloent-se la part proporcional de claus de pas, vàlvules reductores, expansió, ventoses, ancoratges peces especials i ajuts necessaris per llur definitiva instal·lació, d'acord amb les normes de la companyia subministradora i indicacions dels plànols del Projecte.

Els dipòsits, escalfadors, grups de pressió, etc., s'abonaran per unitats d'elements completament instal·lats, inclosos els oficis auxiliars necessaris.

En la valoració de formació d'arestes (verticals i horitzontals) i angles diedres, si hi ha diferència entre els amidaments i els plànols, aquestes es resoldran prenent els metres quadrats (m²) executats.

16.2. Aparells sanitaris i aixetes

Tots els aparells sanitaris que comprèn aquest capítol seran de primera qualitat. Model, material i color segons indica el Projecte. Estaran Proveïts d'equips de subjecció o suport i accessoris necessaris per al correcte funcionament.

Cada aparell disposarà de sifó registrable a la sortida de la vàlvula de desguàs.

També es podrà fer una presa des de la canonada de desguàs fins un pot sifònic, que serveixi per diferents aparells.

Les aixetes seran de primera qualitat. Model, material i color segons s'indica en el Projecte. Aniran Proveïdes de barrejadors d'aigua freda i calenta en els casos indicats en el Projecte.

Amidament

Els aparells sanitaris es mesuraran per unitat (ut) completa instal·lada, incloent-se en el preu de la unitat tots els accessoris, aixetes, desguassos i treballs auxiliars que requereixi la seva instal·lació, a fi de que funcioni correctament.

16.3. Dipòsits d'aigua

En la construcció dels dipòsits no s'utilitzarà cap material que sigui absorbent o porós. Encara que el nivell d'aigua hagi d'estar en contacte amb l'atmosfera, el dipòsit serà tancat i es garantirà l'estanquitat de les seves peces.

El tub d'alimentació vessarà lliurement i com a mínim 40 mm. per sobre de la vora superior del sobreeixidor.

El sobreeixidor del dipòsit es conduirà cap a un desguàs apropiat, de manera que l'extrem inferior d'aquesta conducció vessi lliurement a 40 mm. per sobre de la vora superior de l'element que recull l'aigua.

La capacitat de reserva no serà ni menor ni més gran que la de les dues terceres parts de la dotació diària de l'aforament.

Els dipòsits se situaran a la part alta dels immobles de manera que la diferència entre l'alçada del fons del dipòsit i l'aixeta més alta sigui com a mínim de 3 m. Si la pressió disponible en el ramal no excedeix de 5 m. del nivell d'aigua del dipòsit, s'instal·larà un sistema de sobreelevació.

17. SUBSISTEMA ELECTRICITAT

17.1. Electricitat

En aquest apartat s'estableixen les especificacions que han de complir les instal·lacions de baixa tensió a l'edifici.

L'industrial adjudicatari realitzarà el treball d'acord amb les prescripcions que estableixin el Reglament Electrotècnic de Baixa Tensió i Instruccions Tècniques Complementàries, així com la resta de normativa i normes de la Companyia subministradora d'Energia Elèctrica.

Es considerarà acabat aquest apartat quan el servei d'inspecció de la Companyia doni la conformitat a l'execució de la instal·lació i, un cop complimentats els tràmits necessaris, autoritzi la connexió definitiva a la xarxa.

S'empraran materials i aparells de qualitat, quantitat, model i tipus detallats en els documents del Projecte i plànols. Pels que no estan especificats, s'hauran d'acomplir les Normes NTE, UNE, DIN.

L'industrial adjudicatari haurà de facilitar, sense despeses, una mostra de tots els materials no específicament detallats en els documents del Projecte que s'adjunten i que han de fer-se servir en la instal·lació.

La tramitació dels permisos i autoritzacions necessaris del Servei d'Indústria i Energia de la Generalitat i d'altres organismes oficials seran efectuats per l'industrial adjudicatari, amb la conformitat de la Direcció Facultativa.

L'industrial queda obligat a informar per escrit a la Direcció Facultativa de tots els tràmits que s'hagin d'efectuar amb els esmentats organismes amb temps suficient per no alterar els programes previstos i no interrompre la bona marxa dels treballs en curs i tractar el tema amb la Companyia subministradora pel seu desenvolupament, fins arribar a que accepti la instal·lació i connexió de la presa.

El contractista i/o constructor haurà d'abonar totes les càrregues, taxes i impostos que es derivin de la consecució de les anomenades llicències i legalitzacions.

Amidament

La presa d'alta i mitja tensió s'amidarà per unitat (ut) de presa aèria o enterrada, totalment realitzada incloent-se en el preu unitari tots els treballs i materials necessaris per l'acabament i posada en servei, inclòs torres o pals complets, aïllants, excavacions, apuntalaments, reblerts, reposicions de paviments, tramitacions de llicències i autoritzacions.

La presa de baixa tensió s'amidarà i abonarà per unitat de presa totalment acabada, amb les mateixes característiques que en el cas d'alta o mitja tensió anteriorment esmentades.

La instal·lació de l'estació transformadora s'amidarà per unitat (ut) d'instal·lació, inclòs obra civil i aparellatge intern (exceptuant el transformador), totalment acabada d'acord amb la normativa de la Companyia subministradora.

La centralització de comptadors s'amidarà per unitat de centralització completament instal·lada, inclosos quadres de comptadors i connexions, ajuts del ram de paleta i tots els treballs i materials necessaris pel total i complet acabament i posada en servei.

La xarxa d'electrificació i enllumenat dels habitatges o locals s'amidarà per unitat d'instal·lació en habitatges o locals, amb tots els equips de maniobra i punts de llum o de presa de corrent que s'indiquen en el Projecte, inclosos els quadres de protecció, les derivacions individuals, així com els ajuts d'altres oficis pel complet acabament i posada en servei.

L'electrificació i enllumenat de les zones comunes de l'edifici, aparcament, serveis annexes, etc s'amidaran per unitat d'instal·lació totalment acabada, tot inclòs. Quan la calefacció dels habitatges i locals sigui de tipus elèctric, requerint-se per tant la realització en cada habitatge de més circuits, els amidaments es realitzaran per unitat d'instal·lació en local o habitatge, totalment acabada.

El circuit de posada a terra de protecció s'amidarà per unitat completa d'instal·lació, incloent en el preu tots els ajuts necessaris pel total acabament.

17.2. Cuines elèctriques

Es consideraran les cuines que funcionen mitjançant energia elèctrica de baixa tensió, produint-se la font d'energia en travessar una resistència que pot trobar-se o no coberta per un embolcall de ferro fos, anomenat placa.

Tots els tipus d'aquestes cuines els haurà d'aprovar la Direcció General d'Indústria i Energia.

18. SUBSISTEMA COMBUSTIBLES

18.1. Gas

18.1.1. Instal·lacions interiors

Aquest capítol inclou la instal·lació interior de l'edifici a fi de dotar de gas, aparells electrodomèstics, calderes de calefacció i aigua calenta dels habitatges.

La instal·lació compren:

- Dipòsits d'emmagatzematge o presa a xarxa de subministrament.
- Conduccions.
- Comptadors.

Els dipòsits de combustible seran tipus ampolla o tanc, a l'aire lliure o enterrats. Tant en un cas com en l'altre, es respectarà la normativa vigent i indicacions de la Companyia Subministradora, tant pel que es refereixi a ventilació dels locals o armaris on s'emmagatzemaran les ampolles, com a distàncies mínimes que han de guardar els emmagatzematges a equips o locals d'altre tipus per a evitar el risc de deflagració.

Amidament

Es diferenciarà si els dipòsits estan enterrats o no, atès que la unitat de dipòsits instal·lats es valorarà incloent totes les obres necessàries per llur instal·lació, tal com l'excavació de la fossa, formació de murs, impermeabilització, reblert de sorra, tancat del recinte, obtenció de les legalitzacions necessàries de l'Ajuntament corresponent i la tramitació en els organismes oficials de les autoritzacions d'instal·lació i projectes, així com tots els treballs i materials necessaris per acomplir la normativa corresponent.

18.1.2. Comptadors

Els aparells comptadors hauran d'ésser aprovats per l'empresa subministradora del gas i llur instal·lació es farà en locals ventilats proveïts d'obertura d'entrada i sortida d'aire i d'instal·lació elèctrica fixa i antideflagrant.

Amidament

Suposant l'existència de centralització, l'amidament serà per unitat de quadre de comptadors, tot complet i instal·lat inclosa la realització de desguàs i ventilació necessàries en el local.

Quan s'instal·li un comptador per local o habitatge, l'amidament es farà per unitats (ut) totalment acabades, inclosos treballs i materials auxiliars necessaris. La presa a la xarxa de subministrament es realitzarà d'acord amb les normes de la Companyia Subministradora s'amidarà i abonarà per unitat (ut) tot inclòs.

18.1.3. Conduccions

Seràn de coure, d'acer o de polietilè. Si van enterrades es protegiran contra la corrosió. El reblert de les rases es farà per capes successives aplanades, restant prohibit l'ús de sorra, escòria o grava. Es col·locaran dispositius accessibles per a evacuació de condensacions o purgues. No s'instal·laran sota locals habitats, clavegueres o altres canalitzacions enterrades. Les canonades de diàmetres inferiors a dotze mil·límetres (12 mm) hauran d'anar grapades cada metre i les superiors, cada dos metres (2 m). En travessar murs, envans o forjats, es protegirà la canonada mitjançant maneguets de diàmetre superior, que es massillarà amb material elàstic.

Les claus de pas seran les generals a l'escomesa de l'edifici, una per la presa a cada usuari i les altres per cada aparell de consum.

Amidament

Les conduccions s'amidaran per unitats d'habitatge totalment instal·lat, incloent la part proporcional de claus de gas, porgadors, fixacions, excavació i reblert de rases, així com tots els treballs, inclosos assaigs necessaris per a la posada en servei, totalment acabada.

18.1.4. Cuines de gas

Es consideraran les cuines que utilitzin com a combustibles gas natural o gasos líquuats del petroli (butà, propà, aire propanat) mitjançant l'adequada instal·lació de cremadors. Tots aquests tipus de cuines els haurà d'aprovar la Direcció General d'Indústria i Energia.

Les cuines per gasos líquuats del petroli i les característiques dels elements que les componen s'ajustaran a la construcció d'aparells d'ús domèstic que utilitzin com a combustible els gasos líquuats del petroli, i les Normes Bàsiques d'instal·lació de gas en edificis habitats.

Per les cuines amb gas natural s'adoptaran la normativa vigent al respecte.

18.1.5. Dipòsits de combustible

Els dipòsits de combustible compliran la normativa vigent i les normes de les Companyies Subministradores.

SISTEMA EVACUACIÓ

19. SUBSISTEMA LÍQUIDS – AIGÜES

19.1. Xarxes de sanejament

Sistema d'evacuació dels residus urbans dirigit a eliminar-los o evacuar-los. Les xarxes de sanejament poden ser verticals o horitzontals.

19.1.1. Xarxes de sanejament vertical

La xarxa de sanejament vertical o baixants de desguàs comprèn els següents elements:

- Xarxa horitzontal de desguàs d'aparells
- Baixants pluvials, fecals i aigües greixoses o sabonoses
- Xarxa de canonades de ventilació

El traçat de la xarxa serà el més senzill possible, per tal d'aconseguir una circulació normal per gravetat. Serà estanca i no presentarà exsudacions ni estarà exposada a obstruccions.

La xarxa restarà fermament subjecte als paraments i amb espai suficient per a absorbir les dilatacions normals del material.

La distància entre elements de subjecció serà la següent, segons els diferents elements:

Per fosa: tres metres en baixants

Per ferro galvanitzat: tres metres i mig en baixants

Per coure: tres metres en baixants i dos metres i mig en trams horitzontals

Per plàstics (PVC, polipropilè, fibra reforçada de vidre): un metre i mig en baixants i un metre i vint centímetres en trams horitzontals.

Per zinc: dos metres.

Els elements de subjecció es col·locaran a les copes de les canonades corresponents. Les canonades seran totes de marca reconegudes i sancionades per la pràctica.

19.1.1.1. Sifons

Tenen com a missió impedir la sortida de gasos a través de les vàlvules dels aparells. Hauran de col·locar-se el més pròxim possible del desguàs de l'aparell.

19.1.1.2. Caixes sifòniques.

S'empraran per desguassar un aparell o conjunt d'aquests, degudament agrupats. Tindran un diàmetre mínim de cent mil·límetres (100 mm.) i una alçada mínima de cent cinquanta mil·límetres (150 mm.) amb una tanca hidràulica de cinquanta a setanta mil·límetres (50 a 70 mm.)

19.1.1.3. Desguàs d'aparells

Es realitzarà amb tubs de polipropilè, PVC, polièster reforçat, o polietilè a pressió, que puguin suportar una pressió hidrostàtica de dues atmosferes (2 at.).

19.1.1.4. Ventilació de la xarxa de sanejament

Serveix per a evitar el dessifonat i amb això la pèrdua de les tanques hidràuliques dels aparells. La ventilació pot ser: primària, perllongant els baixants per damunt la coberta; secundària, amb canonades pròpies de ventilació per a airejar els baixants o els desguassos dels aparells.

Amidament

S'amidarà la xarxa vertical de sanejament en metres lineals (ml) de baixant instal·lada, incloent en el preu la part proporcional d'ancoratges, tubs de ventilació necessaris, registres, peces especials, sifons o caixes sifòniques, desguassos dels aparells indicats en els plànols corresponents, així com els ajuts necessaris d'altres oficis per a la definitiva col·locació i posada en servei de la instal·lació complint tot això la normativa vigent i d'acord amb les instruccions dictades per la Direcció Facultativa.

19.1.2. Xarxa de sanejament horitzontal

Comprèn les conduccions que recullen les aigües pluvials, negres o fecals i greixoses o sabonoses, per a conduir-les a la xarxa general de clavegueram o al sistema de depuració previst en el Projecte. Els materials a emprar en les canonades, que es troben definits en el Projecte, podran ser de formigó vibropressat, gres, fossa, polipropilè, polièster reforçat, polietilè a pressió o clorur de polivinil (PVC), havent de ser totes de marques reconegudes i sancionades per la pràctica.

Les rases seran de tal manera que la canonada anirà enterrada a les cotes indicades en el Projecte o segons instruccions de la Direcció Facultativa. En cas que no figuri en els plànols el corresponent perfil longitudinal s'aprofundirà a un metre i vint centímetres de fondària (1,20 m.) con a mínim, que podrà disminuir-se si la canonada es troba sota la solera d'un pis.

Una vegada obertes les rases que allotjaran la conducció, s'instal·larà sobre una solera de deu centímetres (10 cm.) de formigó HA-175, amb el pendent adequat, a fi de construir un llit rígid.

Els tubs s'uniran mitjançant anellat de rajola borda o protecció de formigó. Qualsevol canvi de direcció, reducció o empalmament s'efectuarà amb peces especials o mitjançant pericons, segons el tipus de canonada de que es tracti.

Les canonades que hagin d'anar penjades se subjectaran a intervals regulars i iguals de manera que no se sotmetin a flexions, amb els ganxos metàl·lics que s'empren protegits contra la corrosió. En les canonades de foneria, els ganxos no es distanciaran més d'un metre i mig; en les de plàstic, aquesta distància no superarà els setanta-cinc centímetres. (1,50 m. i 0,75 m.)

Amidament

La xarxa horitzontal de sanejament s'amidarà en metres lineals (ml) de canonada col·locada, inclosa la part proporcional d'excavació, solera de suport, rebliment, Junts, ganxos d'ancoratge, peces especials, obertura de passos en murs, fonaments i forjats, de manera que quedi totalment acabada d'acord amb les indicacions del Projecte i la normativa vigent.

19.1.3. Sistemes de depuració

Tan sols s'autoritzaran a les zones on no hi hagi xarxa de clavegueram. La seva missió serà que l'aigua residual surti més clarificada, sense matèries grosses que danyin el sistema d'absorció posterior, sense poder de contaminació.

Cal diferenciar els següents sistemes de depuració: fosses sèptiques, filtres biològics i tancs de depuració.

Aquests sistemes poden ser prefabricats (filtres biològics), o construïts "in situ", mitjançant obra del ram de paleta.

Es prohibirà el vessament d'aigües pluvials als diferents sistemes de depuració. Si és de diversos compartiments, les aigües pluvials poden portar-se a l'últim o bé a l'àrea d'absorció. En tots els sistemes es disposaran de tapes mòbils de registre i hauran de disposar de ventilació adequada per a impedir la concentració de gasos.

Amidament

S'amidarà per unitats (ut) segons previsions del Projecte i instruccions de la Direcció Facultativa. Incloent-se en el preu d'abonament totes les operacions necessàries per la seva posada a l'obra, inclòs el subministrament, la connexió a la xarxa de sanejament de l'edifici, així com l'excavació i rebliment per l'allotjament del sistema de depuració (fossa, filtres, tancs)

19.1.4. Elevació d'aigües brutes

Comprèn aquesta partida els equips de bombeig necessaris quan el col·lector general està més alt que el final de la xarxa de sanejament de l'edifici.

Hauran d'instal·lar-se dues bombes perquè, en el cas que en falli una, pugui funcionar l'altra.

Amidament

S'amidarà i abonarà per unitat (ut) d'equip complet instal·lat totalment acabat, posat en funcionament i fetes les proves de càrrega corresponents, inclosos els ajuts i instal·lacions necessàries per a deixar la instal·lació d'acord amb les previsions del Projecte, la normativa vigent i les directrius donades per la Direcció Facultativa.

20. SUBSISTEMA GASOS – FUMS I BAFS

20.1. Xunts i xemeneies d'evacuació de fums o de ventilació

Aquesta partida comprèn el conjunt de conductes prefabricats o realitzats "in situ" per l'evacuació de vapors i fums, en cuines i/o xemeneies i ventilació forçada en lavabos.

Amidament

S'amidaran en metres lineals (ml) de tub acabat, inclosos coronaments, reixes d'aspiració, comportes de tanca i ajuts adients per col·locar-los, d'acord amb el Projecte, la normativa vigent i les directrius donades per la Direcció Facultativa.

SISTEMA TRANSPORT

21. SUBSISTEMA ASCENSOR – MUNTACÀRREGUES

21.1. Aparells de transport

S'aplica aquest capítol als aparells elevadors de persones o mercaderies, que funcionen en els edificis mitjançant cabines penjades per cables, guies o qualsevol altre sistema, accionats per energia elèctrica o d'altre tipus.

Les parts de que es compona un equip d'ascensor son:

- Elements de comandament
- Cambril
- Guies pel cambril i del contrapès
- Contrapès
- Grup tractor
- Presa elèctrica
- Cables de suspensió
- Dispositius de seguretat
- Portes d'accés
- Recinte

Les unitats o equips d'ascensor que s'instal·lin seran de marques reconegudes, amb experiència amb aquest tipus d'instal·lacions i presentaran a la Direcció Facultativa les fitxes de característiques i justificació del compliment de les disposicions del Reglament d'Indústria, sobre aquest tema.

El tipus i sistema de maniobra, velocitat i número de parades venen definits en el Projecte.

Amidament

L'abonament i amidament es realitzarà per unitats totalment instal·lades i posades en servei, incloent ajuts d'altres industrials, com ram de paleta, electricitat i pintura, totalment acabades.

SISTEMA SEURETAT

22. SUBSISTEMA CONTRAINCENDIS

22.1. Contra el foc

La protecció contra el foc es realitzarà prenent les mesures de seguretat establertes en la normativa vigent, en funció del tipus d'edificació en dos camps específics:

- Suprimir les possibles causes que puguin produir un incendi.
- Evitar la propagació.

Es complirà en tot moment els requeriments de la normativa vigent.

Les mesures seran de:
Protecció d'incendis dels elements constructius.
Instal·lacions de protecció d'incendis.

22.2. Protecció d'incendis

Els processos d'ignifugació o revestiments protectors del foc d'estructures o d'altres elements d'obra, venen especificats en el Projecte i s'executaran d'acord amb les indicacions de la Direcció Facultativa.

Els materials que s'hauran d'emprar tindran certificats de garantia i d'assaigs, atorgats per entitats competents, havent-los de presentar el contractista i/o constructor a la Direcció Facultativa, per a l'aprovació, abans de la seva col·locació a l'obra.

Amidament

L'amidament i l'abonament es realitzarà en metres quadrats d'ignifugació o revestiment, incloent-se en el preu tots els treballs auxiliars necessaris.

22.3. Instal·lacions de protecció d'incendis

Aquest capítol comprèn el conjunt d'instal·lacions i equips de protecció d'incendis de l'edifici i que es defineixen en el Projecte, complint la normativa vigent.

Classes d'instal·lacions:

A. - Instal·lacions de detecció automàtica d'incendis, compostes per:

Equips de control i senyalització

Detectors

Fonts de subministrament d'aigua

Elements d'unió entre els anteriors

B. - Instal·lació d'extinció, compostes per:

Instal·lació de boques d'incendi

Instal·lació d'hidrants

Instal·lació de columna seca

Instal·lació d'extintors mòbils

Instal·lació de sistemes fixes d'instal·lació.

C. - Instal·lacions d'alarma, compostes per:

Instal·lació de polsadors d'alarma

Instal·lació d'alerta

Instal·lació de megafonia

D. - Instal·lacions d'emergència, compostes per:

Instal·lacions d'enllumenat d'emergència i senyalització

Instal·lació de ventilació de vestíbuls d'independència

Amidament

Cadascun dels tipus d'instal·lació definits en aquest capítol s'amidarà per unitat (ut) completa d'instal·lació definida en el Projecte, incloent en el preu tots els ajuts del ram de paleta o altres industrials necessaris per la completa posta en servei de la instal·lació, segons Projecte i Normativa vigent.

23. SUBSISTEMA PARALLAMPS

23.1. Definició Parallamps

Quan calgui la instal·lació de parallamps, aquests seran del tipus que s'indiqui al Projecte, instal·lant-se d'acord amb la normativa vigent i les indicacions del fabricant; s'empraran equips de primera qualitat i marca reconeguda.

Amidament

L'amidament i l'abonament d'aquest apartat es realitzarà per unitat d'equip de parallamps instal·lat, incloent en el preu totes les obres i ajuts d'altres oficis necessaris per la seva completa posta en servei.

SISTEMA COMUNICACIONS

24. SUBSISTEMA TELECOMUNICACIONS

24.1. Comunicació

24.1.1. Antenes

Aquesta partida comprèn la instal·lació dels sistemes de captació, distribució i presa de senyals de televisió i ràdio en els edificis.

Els elements que constitueixen la instal·lació són:

- L'equip de captació
- L'equip d'amplificació i distribució

Els materials i equips d'origen industrial, hauran de complir les condicions funcionals i de qualitat que fixen les normes vigents.

Totes les conduccions a l'interior de l'edifici es col·locaran encastades.

Amidament

L'amidament es realitzarà per unitat completa d'instal·lació, amb els punts de presa que s'indiquen en el Projecte, incloent la part proporcional d'ajuts d'altres industrials i d'inici.

24.1.2. Telefonia

Aquest capítol comprèn la instal·lació interna de l'edifici de la xarxa telefònica, des de la presa de la Companyia fins a cada punt de presa.

Les parts que inclouen la instal·lació són:

- Presa xarxa general
- Canalització d'enllaç fins l'armari de distribució
- Canalització de distribució, amb caixes de pas, armaris de registre i punts de presa.

La instal·lació s'executarà amb el número d'elements i punts de presa que s'indiquen en els plànols i seguint les prescripcions de la Direcció Facultativa, Companyia i normativa vigent.

Tota la instal·lació es realitzarà encastada amb tub de plàstic, realitzant les derivacions i canvis de direcció mitjançant caixes de registre encastades.

Amidament

L'amidament es farà per unitats (ut) d'instal·lació, diferenciant dues partides independents que són:

- Presa a la xarxa general, canalitzacions i armari d'enllaç totalment instal·lats, amb tots els treballs, peces, materials i ajuts necessaris.
- Unitats de xarxa de distribució interior, incloent en el preu la part proporcional de caixes d'empalmaments i presa, materials, operacions i ajuts necessaris per acabar completament la instal·lació.

24.1.3. Interfonia

La instal·lació de porter electrònic o "video-porter", es compon del quadre general, instal·lat en el vestíbul de l'edifici i els telèfons amb obertura automàtica de la porta, en els diferents locals o habitatges.

Els equips seran de marca reconeguda i per la instal·lació se seguiran les indicacions del fabricant i de la Direcció Facultativa.

Amidament

S'amidarà per unitat completa d'equip instal·lat i posta en servei, incloent el preu tots els ajuts i materials necessaris.

SISTEMA ESPECIAL

25. SUBSISTEMA PANELLS SOLARS TÈRMICS.

25.1. Panells solars tèrmics

Aquest capítol comprèn la col·locació i la instal·lació dels panells solars tèrmics.

La posició, manteniment i muntatge de tots els components del conjunt de la instal·lació serà la indicada en els plànols i seguint les prescripcions de la Direcció Facultativa, del fabricant i la normativa vigent.

25.1.1. Definició

Una instal·lació solar tèrmica està formada per un conjunt de components encarregats de realitzar les funcions de captar la radiació solar, transformant-la en energia tèrmica i cedir-la a un fluid de treball. Per últim s'emmagatzema aquesta energia de forma eficient, en el mateix fluid de treball dels captadors o es transfereix a un altre per poder-la utilitzar en els punts de consum. Aquest sistema es complementa amb la producció d'energia tèrmica per sistema convencional auxiliar que pot o no estar integrat dins de la mateixa instal·lació.

25.1.2. Sistemes

Els sistemes que conformen la instal·lació són els següents:

- Sistema de captació
- Sistema d'acumulació

- Circuit hidràulic
- Sistema d'intercanvi
- Sistema de regulació i control
- Equip d'energia convencional auxiliar

Amidament

S'amidarà per unitat completa d'equip instal·lat i posta en servei, incloent el preu tots els ajuts i materials necessaris, segons les especificacions de la Direcció Facultativa.

Horta de Sant Joan, 23 d'octubre de 2020

José Ramón Llorens Fajardo
Arquitecte Tècnic del consell comarcal de la Terra Alta

ESTUDI BÀSIC DE SEGURETAT I SALUT

ESTUDI BÀSIC DE SEGURETAT I SALUT

ÍNDEX

MEMÒRIA DESCRIPTIVA DE SEGURETAT I SALUT

MEDIS AUXILIARS DE SEGURETAT I SALUT

NORMES DE SEGURETAT I SALUT APLICABLES A L'OBRA

1.MEMÒRIA DESCRIPTIVA DE SEGURETAT I SALUT

Objecte de l'Estudi Bàsic de Seguretat i Salut.

Aquest Estudi Bàsic de Seguretat i Salut estableix, durant l'execució d'aquesta obra, les previsions respecte a la prevenció de riscos d'accidents i malalties professionals, així com informació útil per efectuar en el seu dia, en les degudes condicions de seguretat i salut i els previsibles treballs posteriors de manteniment.

Servirà per donar unes directrius bàsiques a l'empresa constructora per dur a terme les seves obligacions en el terreny de la prevenció de riscos professionals, facilitant el seu desenvolupament, d'acord amb el Reial Decret 1627/97 de 24 d'octubre, pel qual s'estableixen disposicions mínimes de seguretat i salut a les obres de construcció.

En base d'aquest Estudi Bàsic de Seguretat i Salut, el contractista ha d'elaborar un Pla de Seguretat i Salut en el treball en el qual s'analitzin, estudiïn, desenvolupin i complementin les previsions contingudes en dit Estudi Bàsic.

Llibre d'incidències (Art. 13 del RD 1627/97)

En cada centre de treball existirà, amb finalitats de control i seguiment del pla de seguretat i salut, un llibre d'incidències que constarà de fulles per duplicat, habilitat a tal efecte, facilitat pel Col·legi Professional al que pertanyi el tècnic que hagi aprovat el Pla de Seguretat i Salut. En les obres de les Administracions Públiques ho facilitarà l'oficina de supervisió de projectes o òrgans equivalent.

El llibre d'incidències haurà d'estar sempre en l'obra, i estarà en poder del coordinador en matèria de seguretat i salut durant l'execució de l'obra o, quan no fos necessària la designació de coordinador, en poder de la direcció facultativa.

A aquest llibre hi podran accedir la direcció facultativa de l'obra, els contractistes i subcontractistes i els treballadors autònoms, així com les persones o òrgans amb responsabilitats en matèria de prevenció de les empreses intervinents en l'obra, els representants dels treballadors i els tècnics dels òrgans especialitzats en matèria de seguretat i salut en el treball de les Administracions Públiques competents, que podran fer anotacions en ell, relacionades amb les finalitats que al llibre se li reconeixen.

Efectuada una anotació en el llibre d'incidències, el coordinador en matèria de seguretat i salut durant l'execució de l'obra, o quan no sigui necessària la designació de coordinador, la direcció facultativa, estaran obligats a remetre, en el termini de vint-i-quatre hores, una còpia a la Inspecció de Treball i Seguretat i Social de la província en què es realitza l'obra.

Igualment hauran de notificar les anotacions en el llibre al contractista afectat i als representants dels treballadors d'aquest.

Avís previ (Art. 18 del RD 1627/97)

En les obres incloses en l'àmbit d'aplicació del present Reial Decret, el promotor haurà d'efectuar un avís a l'autoritat laboral competent abans del inici dels treballs.

L'avís previ es redactarà d'acord al que disposa l'annex III del RD; s'haurà d'exposar en l'obra de forma visible, actualitzant-se si fos necessari.

Obertura del centre de treball (Art.19 del RD 1627/97)

L'obertura del centre de treball haurà de comunicar-se a l'autoritat laboral, i haurà d'incloure el pla de seguretat i salut al que es refereix l'article del RD 1627/97.

El pla de seguretat i salut estarà a disposició permanent de la Inspecció de Treball i Seguretat Social i dels tècnics dels òrgans especialitzats en matèria de seguretat i salut en les Administracions públiques competents.

Identificació de l'obra

L'obra està ubicada a les instal·lacions de la piscina municipal, carrer Freginals, núm. 1, al terme municipal d'Horta de Sant Joan, (Terra Alta).

Es tracta dels treballs d'arranjament de la piscina municipal d'Horta de Sant Joan.

Promotor de l'obra

El promotor de l'obra es: Ajuntament d'Horta de Sant Joan, amb CIF: P 4307200 H

Termini d'execució de l'obra i numero màxim de treballadors

El numero màxim de treballador de poden intervindre a l'hora es de 3, en un termini aproximat quatre mesos.

Pressupost de execució material de l'obra

El pressupost del conjunt de despeses previstes per l'execució material de l'obra és de 170.300,33 € (Cent setanta mil tres-cents euros amb trenta-tres cèntims).

Pressupost de Seguretat i Salut

El pressupost del conjunt de despeses previstes per l'aplicació del Real Decret 1627/97 és de **2% del pressupost d'execució material.**

Programa d'execució

A presentar pel constructor per a ser aprovat pel coordinador de seguretat i salut de l'execució de l'obra avanç del inici de la mateixa.

Objectius del pla amb l'estudi de seguretat i salut

Analitzar, estudiar, desenvolupar i complimentar l'estudi de seguretat i salut que l'origina, en funció del sistema d'execució de l'obra i de les ferramentes, maquinària i mitjans auxiliars, de què disposa el contractista.

Establir les normes de seguretat i salut aplicables a l'obra, contemplant la identificació dels riscos laborals que puguin ser evitats, indicant les mesures tècniques necessàries per tot això, relació dels riscos laborals que no es poden eliminar a tot el que hem mencionat anteriorment, especificant les mesures preventives i proteccions tècniques encaminades a controlar i reduir aquests riscos i valorant la seva eficàcia, en especial quan es proposen mesures alternatives. Tenint en compte qualsevol tipus d'activitat que es dugui a terme, mesures específiques relacionades amb aquest cas en els treballs de riscos especialment greus de, sepultament, ensorrament o de caiguda d'alçada, per la particularitat, característiques de l'activitat portada a terme, els procediments aplicats, així com al voltant dels llocs de treball.

També contemplar les previsions i les informacions útils per efectuar en tot moment les degudes condicions de seguretat i salut previsibles en treballs posteriors.

Característiques generals

L'obra a fer, té un accés a través d'una via consolidada i en l'interior de la mateixa.

Els treballs preliminars, consistiran en senyalitzar el accessos d'entrada i sortida, tancar l'obra, il·luminant-la per la nit.

S'instal·laran els serveis necessaris dels treballadors a l'obra o a les seves rodalies, tenint en compte que existirà: inodor amb paper higiènic i porta amb baldó, pica amb espill, dutxa i vestuaris per a 6 persones, que és el nombre màxim de treballadors que poden intervenir en aquesta obra de poca envergadura.

També es destinarà una zona per guardar tots els aparells de l'obra en quan a roba de treball i ferramentes de seguretat . Existirà una zona per primers auxilis, on estarà ubicada la farmaciola i una llitera o paregut, degudament senyalitzada.

Les unitats constructives, per complir la seguretat i salut en l'obra venen detallades en l'apartat d'identificació de riscos, especificant els riscos més freqüents, mesures preventives, proteccions col·lectives, proteccions personals, relacionades per capítols d'obra.

Pels possibles treballs posteriors es tindran presents les mesures específiques corresponents relacionades que corresponguin a la mateixa activitat.

Mesures preventives en l'organització del treball

- Coneixement per part dels treballadors (sobretot el cap d'obra) del pla de seguretat.

- Donar normativa de prevenció als usuaris de màquines, ferramentes i mitjans auxiliars (normativa vigent i normes del fabricant).
- Conservació de màquines i mitjans auxiliars.
- Ordre al tràfic de vehicles i delimitació de les zones d'accés.
- Senyalització de l'obra d'acord a la normativa vigent.
- Protecció del forats en general.
- Proteccions a les façanes per evitar caigudes d'objectes i persones.
- Entrada de materials de forma ordenada i coordinada amb la resta de l'obra.
- Ordre i neteja en tota l'obra.
- Delimitació dels talls i zones de treball.

Mesures de prevenció per la circulació a l'obra.

S'eliminaran interferències de persones alienes a l'obra , mitjançant recintes o tanques i senyals.

Es tindrà que evitar i reduir al màxim, les interferències de persones mitjans, mitjançant una planificació intel·ligent d'accessos a l'obra, vies de tràfic, mitjans de transport horitzontals fins als llocs de treball de càrrega i descàrrega, trajectòries recorregudes per les basses dels aparells d'elevació i pels seus radis d'acció.

Les vies de tràfic, tindran d'estar sempre lliures i previstes de bases resistents per que es conserven en bon estat. També i segons les necessitats, es tindran que delimitar-les i col·locar a les mateixes els cartells per les limitacions de velocitat, sentits únics de marxa, etc.

El tràfic pesat tindrà que passar llunyà de les vores de les excavacions, dels recolzaments de les bastides i dels punts perillosos o que pugin perillar.

Els passos sobre rases es faran en número suficient per permetre l'encreuament de les rases a vehicles i persones, protegits amb barana de un metre barra d'entremig i sòcol de 20 cm.

Es procurarà que els passos de l'obra (lloc de pas i de treball) queden sempre lliures de runa i de tot tipus de materials que no siguin absolutament necessaris.

Cap treball no es farà mai sota el tombarell d'un camió o sota la part mòbil de qualsevol altra maquinària, si no hi ha un dispositiu de seguretat, que impedeixi la seva caiguda o del seu tombarell amb el cas que falli el dispositiu normal de retenció.

Interferències amb línies elèctriques.

Tot treball en proximitats d'una línia elèctrica serà ordenat i dirigit pel cap d'obra.

Les distàncies mínimes que es deuen de graduar davant d'una línia elèctrica són: baixa tensió un metre, alta tensió fins 57.000 volts tres metres, mes de 57.000 volts cinc metres. Quedant absolutament prohibit tot treball o aproximació de persones i objectes a distàncies inferiors a les indicades.

Aquest distàncies s'asseguraran mitjançant obstacles o gàl·lics quant existeixi la mínima possibilitat de risc de poder ser alterades, encara que sols sigui d'una forma accidental.

Si la línia elèctrica es enterrada, no es faran treballs mecànics a distàncies inferiors de un metre.

La senyalització d'obstacles o gal·lics es disposaran abans de iniciar els treballs en les proximitats d'aquest línies.

Replanteig i senyalització.

Abans de començar els treballs es tindrà la disponibilitat dels terrenys, així com els permisos dels serveis afectats durant l'execució dels treballs.

Els obstacles enterrats, i molt especialment les escomeses, línies elèctriques i conduccions perilloses, deuran estar perfectament senyalitzades a tota la longitud afectada.

Les conduccions aèries: les línies elèctriques, telefòniques, etc., seran senyalitzades i protegides mitjançant senyalització de gal·lics.

La senyalització es col·locarà amb les degudes precaucions abans de començar els treballs i sols es retiraran quant aquest treballs estiguin totalment acabats.

Totes les senyals seran reflectants per que siguin clarament visibles per la nit.

Es col·locaran les senyals mínimes en que el xofer pugi fer les mesures o maniobres necessàries amb condicions normals i amb comoditat.

Els senyalistes del tràfic utilitzaran armilla i maneguetes reflectants i estaran entrenats per aquest treball.

La vora inferior de les senyals estarà a un metre del terra.

Les tanques tindran llums als seus extrems i seran de color roig i fixa amb el sentit de la marxa i de color groc i fixes al contrari.

Quant les tanques es situïn dintre del carrer amb circulació amb els dos sentits, portaran llums de color groc als dos extrems.

Principis generals aplicables durant l'execució de l'obra.

- El manteniment de l'obra en bon estat d'ordre i neteja.
- L'elecció de l'emplaçament dels llocs i àrees de treball, tenint en compte les seves condicions d'accés i la determinació de les vies o zones de desplaçament o circulació.
- La manipulació dels diferents materials i la utilització dels mitjans auxiliars.
- El manteniment, el control previ a la posada en servei i el control periòdic de les instal·lacions i dispositius necessaris per a l'execució de l'obra, amb objecte de corregir els defectes que poguessin afectar a la seguretat i salut dels treballadors.
- La delimitació i condicionament de les zones d'emmagatzematge i dipòsit dels diferents materials, en particular si es tracta de matèries i substàncies perilloses.
- La recollida dels materials perillosos utilitzats.
- L'emmagatzematge i l'eliminació o evacuació de residus i runes.
- L'adaptació en funció de l'evolució de l'obra del període de temps efectiu que s'haurà de dedicar a les diferents feines o fases del treball.

- La cooperació entre els contractistes, sots-contractistes i treballadors autònoms.
- Les interaccions i incompatibilitats amb qualsevol altre tipus de feina o activitat que es realitzi a l'obra o prop de l'obra.
- L'empresari aplicarà les mesures que integren el deure general de prevenció, d'acord amb els següents principis generals:
 - Evitar riscos.
 - Avaluar els riscos que no es puguin evitar.
 - Combatre els riscos a l'origen.
 - Adaptar el treball a la persona, en particular amb el que respecta a la concepció dels llocs de treball, l'elecció dels equips i els mètodes de treball i de producció, per tal de reduir el treball monòton i repetitiu i reduir els efectes del mateix a la salut.
 - Tenir en compte l'evolució de la tècnica.
 - Substituir allò que és perillós per allò que tingui poc o cap perill.
 - Planificar la prevenció, buscant un conjunt coherent que integri la tècnica, l'organització del treball, les condicions de treball, les relacions socials i la influència dels factors ambientals en el treball.
 - Adoptar mesures que posin per davant la protecció col·lectiva a la individual.
 - Donar les degudes instruccions als treballadors.

L'empresari tindrà en consideració les capacitats professionals dels treballadors en matèria de seguretat i salut en el moment d'encomanar les feines.

L'empresari adoptarà les mesures necessàries per garantir que només els treballadors que hagin rebut informació suficient i adequada puguin accedir a les zones de risc greu i específic.

L'efectivitat de les mesures preventives haurà de preveure les distraccions i imprudències no temeràries que pogués cometre el treballador. Per a la seva aplicació es tindran en compte els riscos addicionals que poguessin implicar determinades mesures preventives, que només podran adoptar-se quan la magnitud dels esmentats riscos sigui substancialment inferior a les dels que es pretén controlar i no existeixin alternatives més segures.

Podran concertar operacions d'asseguradores que tinguin com a finalitat garantir com a àmbit de cobertura la previsió de riscos derivades del treball, l'empresa respecte dels seus treballadors, els treballadors autònoms respecte d'ells mateixos i les societats cooperatives respecte els socis, l'activitat dels quals consisteixi en la prestació del seu treball personal.

- **Anàlisi de riscos catastròfics.**

De forma genèrica el possible risc catastròfic són els d'incendi, inundació, i d'ensorrament o colapse.

Com mesures preventives a tenir en compte seran:

- Revisions de la instal·lació elèctrica.

- Delimitar zones per productes inflamables i senyalitzar-les
- Prohibir fer foc a l'obra de forma incontrolada.
- Disposar d'extintors equivalents.
- Donar sortides provisionals d'aigües als punts de major facilitat d'acumulació.
 - Apuntaments, acodalaments i arriostaments de la pròpia obra i de les veïnes si existeixen.

- **Riscos laborals que no poden ser eliminats.**

Amb aquest apartat s'enumeren els riscos laborals que no poden ser eliminats, especificant les mesures preventives i proteccions tant individuals com col·lectives que es proposen.

No es pot eliminar el risc d'atropellament o del treballador o per part d'alguna de les màquines o parts mòbils d'aquest, durant els treballs que es realitzaran. Les mesures preventives específiques són:

- Senyals acústiques i lluminoses per part de la maquinària en funcionament, sobretot en moviments de marxa enrera.
- Delimitació amb cintes de senyalització de les zones de treball de les màquines.
- Equipament genèric dels treballadors amb botes i casc de seguretat.
- Risc de caigudes a diferent nivell durant l'execució de l'estructura no es poden evitar per complet, d'aquí la utilització de xarxes durant la fase d'execució i de baranes posteriorment. No obstant els forats d'escala, pel seu grau d'utilització i perillositat específics requereixen la col·locació de xarxes i mallatges.
- Riscos per electrocució per conductes en estat degradat, sols es pot evitar fent una revisió continuada de l'estat dels conductors instal·lats, per això es deurà establir una norma específica per tots els sots-contractistes i treballadors autònoms per assegurar la revisió dels equips per part d'un responsable de cada una de les empreses intervinents.

- **Formació del personal de l'obra**

S'impartirà formació en matèria de seguretat i salut en el treball, al personal de l'obra, d'acord amb que estableix l'article 19 de la Llei 31/95 de 8 de novembre.

- **Medicina preventiva i primers auxilis**

FARMACIOLA : Es disposarà d'una farmaciola que contindrà el material expressament especificat que s'acompanya: Compreses de gases esterilitzades de 10x10 cm, venes de gasa esterilitzada en rotllo de 5 cm d'ample, caixes de tiretes, rotllos d'esperadrap, paquet de coto-fluix hidròfil, ampolla d'alcohol de 90°, sabó desinfectant, un antisèptic, ampolla d'aigua oxigenada, tub de vaselina esterilitzada, tub de pomada antihistamínica per cremades, picadures i erupcions, caixa de bicarbonat sòdic, ampolla d'amoníac, tisoires i pinça, una tira de goma per fer torniquets, un termòmetre, bosses per aigua calenta i gel, una xeringa de

10 cc., sis tauletes per trencades, llitera o paregut i dues mantes. Cada material ha de portar la seva etiqueta amb les especificacions corresponents per cada ús.

ASSISTÈNCIA A ACCIDENTATS : S'informarà a l'obra de l'emplaçament dels diferents centres mèdics (serveis propis, mútues, patronals, mutualitats laborals, ambulatoris, etc.) on s'hagi de traslladar als accidentats per tractament més ràpid i efectiu.

És molt convenient disposar a l'obra, i a lloc molt visible una llista amb els telèfons i adreces dels centres assignats per a urgències, ambulàncies, taxis, etc. Per a garantir un ràpid transport dels possibles accidentats als centres d'assistència.

RECONeixEMENTS MÈDICS : Tot el personal que comenci a treballar a l'obra, haurà de passar un reconeixement mèdic previ al treball i que es repetirà en el període d'un any.

- **Disposicions mínimes de seguretat i salut que hauran d'aplicar-se a les obres relatives als llocs de treball de les obres**

S'estarà al dispostat en la part A de l'annex IV del R.D. 1627/1997, i que a continuació s'enumeren i posteriorment s'analitzen de forma detallada:

- Àmbit d'aplicació.
- Estabilitat i solidesa.
- Instal·lacions de subministrament i repartiment d'energia.
- Vies i sortides d'emergència.
- Detecció i lluita contra incendis.
- Exposició a riscos particulars.
- Primers auxilis
- Serveis higiènics.

Disposicions mínimes específiques relatives als llocs de treball en obres a l'interior de locals

S'estarà al dispostat en la part A de l'annex IV del R.D. 1627/1997. I que a continuació s'enumeren i posteriorment s'analitzaran de forma detallada.

Per l'entitat de l'obra que ens ocupa es té:

- Estabilitat suficient per la utilització de les plantes per als treballs.
- L'evacuació serà per la sortida normal del centre.
- La ventilació està assegurada amb l'obertura de les finestres i portes en façana.
- La temperatura ambient és correcta per la realització dels treballs que es pretenen.
- Sòls lliures de runes, de forats o plans inclinats.

Disposicions mínimes específiques relatives als llocs de treball en les a l'exterior dels locals

S'estarà al dispostat en la part A de l'annex IV del R.D. 1627/1997. I que a continuació s'enumeren i posteriorment s'analitzaran de forma detallada.

Per l'entitat de l'obra que ens ocupa es té:

- Estabilitat i solidesa.
- Caigudes d'objectes.
- Caigudes d'altura.
- Factors atmosfèrics.
- Bastides i escales de mà.
- Aparells elevadors.
- Vehicles i maquinària per moviment de terres.
- Instal·lacions, màquines i equips.
- Moviment de terres.
- Estructures metàl·liques i/o de formigó i els seus elements.
- Altres treballs específics.

2.- MEDIS AUXILIARS DE SEGURETAT

Oxitallada

El subministrament i transport intern en l'obra de les ampolles de gas líquats es farà tenint present les següents condicions :

- Hauran d'estar protegides, les vàlvules de tall, amb la corresponent caperutxa protectora.
- No es mesclaran les bombones de gasos diferents.
- Les bombones s'hauran de transportar en batees engabiades en posició vertical i lligades.
- S'ha de prohibir que les bombones de gasos líquats romanguin exposades al sol de manera perllongada.
- S'han d'emprar les bombones de gasos líquats en posició vertical.
- S'ha de prohibir l'abandonament de les bombones després de la seva utilització.
- Les bombones de gasos s'aplegaran a llocs d'emmagatzematge tot destriant les buides de les que estiguin plenes.
- El magatzem de gasos líquats s'ubicarà a l'exterior de l'obra, amb una ventilació constant i directa.
- Es senyalitzaran les entrades al magatzem amb el senyal de perill d'explosió i no fumeu.
- Es controlarà que el bufador romangui completament apagat un cop finalitzada la tasca.
- S'haurà de comprovar que estiguin instal·lades les vàlvules antirretrocès de la flama.
- S'ha de vetllar perquè no hagi cap fuga de gas a les mànegues d'alimentació.

Tots els operaris de l'oxitallada hauran de conèixer la següent normativa:

- S'ha d'utilitzar a cada moment els carros portabombones per a realitzar el treball amb major seguretat i comoditat.
- S'ha d'evitar que es colpegin les ampolles o que puguin caure des d'una alçada per eliminar la possibilitat d'accidents.
- L'operari haurà d'emprar casc de polietilè (pels desplaçaments per l'obra), elm de soldador (casc + careta de protecció) o pantalla de protecció de sustentació manual, guants de cuir, maneguins de cuir, polaines de cuir, davantal de cuir i botes de seguretat.
- No s'han d'inclinar les bombones de acetilè fins a esgotar-les.
- No s'han d'utilitzar les bombones d'oxigen tombades.
- Abans d'encendre l'encenedor, s'ha de comprovar que estiguin ben fetes les connexions de les mànegues i que aquestes es trobin en perfecte estat .
- Abans d'encendre l'encenedor, s'haurà de comprovar que estiguin instal·lades les vàlvules antirretrocès, per evitar així possibles retrocessos de la flama.
- Per comprovar que a les mànegues no hi ha cap fuita ,s'han de submergir, aquestes, sota pressió a un recipient amb aigua.
- No s'ha d'abandonar el carro portabombones en cap absència perllongada, s'ha de tancar sempre el pas del gas i portar el carro a un lloc segur.
- S'ha d'obrir sempre el pas de gas amb la clau apropiada.
- S'han d'evitar focs a l'entorn de les bombones de gasos líquids.
- No s'ha de dipositar l'encenedor a terra.
- S'assegurarà que la trajectòria de la mànega sigui el més curta possible.
- Les mànegues d'ambdós gasos han de romandre unides entre si, mitjançant cinta adhesiva.
- S'han d'utilitzar mànegues de colors diferents per a cada gas (oxigen color blau, acetilè color vermell).
- No s'ha d'utilitzar l'acetilè per soldar o tallar materials que continguin coure ; encara que ho tinguin en poca quantitat, donat que per petita que aquesta sigui serà suficient perquè es produeixi una reacció química i doni lloc a un compost explosiu.
- Posat que s'utilitzi l'encenedor per desprendre pintures, l'operari haurà d'emprar mascareta protectora amb filtres químics específics pels productes que vagi a cremar.
- Posat que es soldi o es tallin elements pintats s'haurà de fer a l'aire lliure o en un local ben ventilat.
- Un cop utilitzades les mànegues s'hauran de recollir al carretó, així es realitzarà el treball d'una forma més còmoda, ordenada i alhora més segura.
- Es prohibeix fumar alhora que hom es troba soldant, tallant, o manipulant encenedors o bombones. Tampoc es pot fumar al magatzem de les bombones.

Escales de mà.

A les escales de fusta, el muntant ha de ser d'una sola peça i els graons han d'anar engalzats.

Posat que es pintés les escales de fusta, s'haurà de fer mitjançant vernís transparent.

No han de superar alçades superiors a 5 metres.

Per a alçades entre 5 i 7 metres s'hauran d'utilitzar muntants reforçats en el seu centre.

Per a alçades superiors a 7 metres s'hauran d'utilitzar escales especials.

Han de disposar de dispositius antilliscants a la base o ganxos de subjecció a la seva part superior .

L'escala haurà de sobrepassar, en qualsevol cas, la distància d'1 metre el punt de desembarcada.

L'ascens o el descens per l'escala s'ha de realitzar de front a aquesta.

Grup compressor i martell pneumàtic

El grup compressor s'instal·larà a l'obra a la zona assignada per a la direcció de l'obra.

L'arrossegament directe per a la ubicació del compressor, pels operaris, es realitzarà a una distància mai inferior als dos metres de talls i talús, en prevenció de riscos i de esllavissades.

El transport en suspensió amb una grua es realitzarà eslingat per quatre punts de manera que quedi garantida la seva estabilitat. I el transport dintre de la caixa de camió es realitzarà completament immobilitzant la càrrega, calçant-la , per evitar moviments.

El grup compressor haurà d'estar insonoritzat, així com també ho estarà el martell pneumàtic. En cas que això, no sigui possible l'operari haurà d'utilitzar un equip de protecció individual (auriculars o tampons).

Les carcasses protectores del compressor estaran sempre instal·lades i en posició de tancat en prevenció de possibles atrapaments o per evitar l'emissió de soroll. En el cas de l'exposició del compressor a elevades temperatures ambientals, s'haurà de col·locar sota un umbracle.

S'instal·laran senyals de seguretat que indiquin : el risc de soroll, ús de protectors auditius, ús dels resguards de seguretat de la màquina a cada moment, ús de mascaretes i ulleres.

Els compressors a utilitzar en l'obra, s'ubicaran a una distància mínima no inferior a 15 metres dels martells (o vibradors).

Les mànegues a utilitzar en l'obra hauran d'estar en perfectes condicions, així com també els mecanismes de connexió hauran de tenir la seva corresponent estanquitat.

És prohibit d'emprar la mànega de pressió per netejar la roba de treball.

Abans d'accionar el martell pneumàtic s'ha d'assegurar que estigui lligat el punter.

S'ha de substituir el punter en el posat que s'observi deterioració o desgast del mateix.

No es pot abandonar mai, sota cap circumstància, el martell mentre estigui connectat al circuit de pressió.

No es pot deixar, sota cap concepte, el martell pneumàtic clavat al terra.

L'operari que manipuli el martell pneumàtic haurà d'emprar casc de seguretat, davantal, granota de treball, botes de seguretat, guants de cuir i si s'escau, ulleres antipacte, mascareta antipols i protectors auditius.

Camions i traginadores de trabuc “dúmpers” de gran tonatge

S'ha de vetllar perquè els camions hagin superat la ITV reglamentària.

Els conductors de camions i traginadores de trabuc “dúmpers” hauran d'estar en possessió del corresponent permís de conducció per al vehicle que condueixen.

Quan s'hagi finalitzat l'operació de càrrega de terres en el camió o traginadora de trabuc “dúmpers”, i abans d'iniciar-se el transport, s'haurà de cobrir aquests amb una lona.

En bascular en abocadors i en proximitats de rases o si s'ha de parar en rampes d'accés, s'hauran d'utilitzar topalls o tascons que impedeixin fer el recorregut marxa enrere a més a més de tenir accionat el fre d'estacionament.

En tot moment s'ha de respectar la senyalització de l'obra, el codi de circulació i les ordres dels senyalitzadors autoritzats. Sempre s'haurà de donar preferència de pas a les unitats carregades.

S'ha de triar el dúmper o camió més adequat segons la càrrega per transportar.

S'ha de parar esment especial al tipus, utilització i manteniment dels pneumàtics.

S'ha de respectar, en tot moment, les indicacions del conductor de la màquina de càrrega.

Abans d'aixecar la caixa basculadora, s'ha d'assegurar l'absència d'obstacles aeris i de què la plataforma estigui plana i sensiblement horitzontal.

Totes aquestes màquines hauran de tenir clàxon i llum de marxa enrere efectuant les maniobres sense cap brusquedat tot i anunciant-les prèviament.

En tots els treballs el conductor haurà d'estar qualificat i haurà d'emprar casc de seguretat quan surti de la cabina.

Durant els treballs de càrrega i descàrrega no pot romandre cap persona a prop de la maquinària, evitant la permanència d'operaris sobre el basculador.

Durant les operacions de càrrega i descàrrega de la caixa basculadora :

- el conductor s'haurà de quedar a la cabina, sempre que aquesta disposi d'una visera protectora.
- s'ha d'assegurar que la caixa basculadora pugi dreta durant la descàrrega i la càrrega estarà equilibrada quan es carregui.
- s'han de respectar les instruccions del guia en la descàrrega.
- sempre que la maquinària es trobi a la cresta de un talús es respectarà la distància de seguretat.
- si el bolquet és articulad, aquest s'ha de mantenir en línia.
- si la caixa basculadora té portes posteriors, s'han de respectar les consignes pròpies en cada tipus d'obertura, tancament i bloqueig de les portes.

Després de la descàrrega de la caixa basculadora :

- no s'ha de posar en marxa la màquina fins que s'hagi assegurat que la caixa basculadora està totalment abaixada.

Tragadora de trabuc “dumper” de petita cilindrada

Quan es deixi estacionat el vehicle s'haurà de parar el motor, emprar el fre de mà i, si es troben en un pendent, s'hauran de calçar les rodes.

A la descàrrega de la tragadora de trabuc ”dumper” a prop de terraplens, rases, talús, pous, s'haurà de col·locar un tauló que impedeixi l'avenç de la tragadora de trabuc “dumper” més enllà d'una distància prudencial a la vorera del desnivell.

A la càrrega del material a la caixa s'haurà de tenir present la capacitat màxima de la mateixa i és prohibit el transport d'objectes que surtin de la vorera de la caixa.

Dintre de la tragadora de trabuc “dumper” només pot anar el conductor, i és prohibit el seu ús com a transport pel personal.

La càrrega situada al bolquet mai podrà dificultar la visió del conductor.

Retroexcavadora

S'ha de procurar la mínima presència de treballadors al voltant de les màquines.

És prohibida la presència de treballadors en el radi de gir de les màquines, prohibició que s'haurà de senyalitzar a la part exterior de la cabina del conductor.

En marxa enrera, el conductor haurà d'accionar el clàxon i les llums blanques.

Abans d'iniciar els treballs d'excavació mitjançant retroexcavadora s'haurà:

- Revisar els frens, d'ajustar els miralls retrovisors, comprovar la visibilitat
- Comprovar el clàxon de marxa enrera.

En finalitzar la jornada, s'haurà de deixar la màquina a la zona d'estacionament prefixada, baixar el catúfol i recolzar-lo a terra.

Abans de sortir del lloc de conducció s'ha de tenir present :

- Posar el fre d'estacionament.
- Posar en punt mort els diferents comandaments.
- Si l'estacionament és perllongat (més d'una jornada), es desconnectarà la bateria.
- Treure la clau de contacte.
- Tancar la cabina i tots els punts d'accés a la màquina.

S'ha de tenir la precaució de no deixar mai en el cas d'estacionament, ni en cas de curts períodes, el motor en marxa ni la cullera aixecada.

Planta de formigó

La planta de formigó s'ha d'instal·lar molt a prop de l'accés a l'obra, per poder evitar, així, el trànsit de camions cap a l'interior de l'obra.

Abans de la instal·lació de la planta de formigó cal preparar el terreny, donant-li un cert vessament.

En la planta de formigó es procurarà que totes les escales i plataformes d'accés tinguin les corresponents baranes de seguretat.

L'accés a la part superior, als sitges, per a la revisió de les vàlvules, haurà d'estar

Es garantirà, mitjançant punts de llum exterior, la il·luminació de la planta.

Si el subministrament de formigó fresc al tall es fa mitjançant camions formigonera s'haurà de senyalitzar els camins de accés i és prohibit la neteja de la cisterna a l'interior de l'obra.

Si el subministrament del formigó fresc es fa mitjançant bombeig s'haurà d'ancorar els conductes per evitar moviments que pugin deteriorar les conduccions, així s'haurà de netejar els conductes un cop acabat el procés de formigonat de cada jornada.

El subministrament elèctric es realitzarà mitjançant un quadre de zona, on hi figurarà obligatòriament, els interruptors diferencials i magnetotèrmic per garantir la protecció contra contactes.

Bombeig de formigó

L'equip encarregat de la manipulació de la bomba de formigó haurà d'estar especialitzat en aquest tipus de treball.

La canonada de la bomba de formigó s'haurà de recolzar sobre cavallets, esbiaixant-se les parts susceptibles de moviment.

La mànega terminal d'abocada romandrà governada per un mínim de dos operaris alhora, evitant, així, les caigudes per possibles moviments incontrolats de la mateixa.

Abans d'iniciar el formigonat d'una determinada superfície, s'haurà d'establir un camí de taulons segur, sobre el qual es recolzin els operaris que realitzen l'abocada dirigint la mànega des de castellet de formigó (torreta de formigonat).

La manipulació, el muntatge i desmuntatge de la canonada de la bomba de formigonat, serà dirigit per un operari especialitzat, evitant així, accidents per tampons o sobretensions interns.

Abans d'iniciar el bombament de formigó s'haurà de preparar el conducte (ficar greix a la canonada) enviant masses de morter de dosificació, per evitar obturació del conducte.

És prohibit d'introduir o accionar la pilota de neteja, si no s'ha instal·lat abans els dispositius de recollida a la sortida de la mànega després del recorregut total del circuit.

En cas de detenció de la bola s'haurà de paraitzar la màquina, reduint la pressió a zero i desmuntant tot seguit la canonada.

Els operaris lligaran la mànega terminal abans d'iniciar el pas de la pilota de neteja a elements sòlids, allunyant-se del lloc abans de què comenci el procés.

S'ha de revisar de manera periòdica els circuits d'oli de la bomba de formigó i s'haurà de tenir present que qualsevol altra reparació de la màquina es realitzarà amb els circuits elèctrics apagats.

Posat que s'apliqués el bombeig de formigó mitjançant el camió amb braç desplaçable.
Caldrà estendre les potes estabilitzadores del camió abans de maniobrar per evitar la bolcada.

Serra circular

S'haurà de disposar d'un gabinet divisor separat- tres mil·límetres del disc de la serra.
S'ha d'instal·lar un caperutxó a la part superior de manera que no dificulti la visibilitat per realitzar el tall.
S'ha de tancar completament el disc de la serra que es troba per sota de la taula del tall, mitjançant un resguard, es deixarà només una sortida per les llimadures.
S'ha de situar un interruptor de parada i marxa, a la mateixa serra circular.
Es vetllarà en tot moment que les dents de la serra circular es trobin convenientment entrescades.
En el cas que s'observi que les dents de la serra circular s'hagin esmussats en aquests moment no presentin la forma de entrescat corresponent s'haurà de canviar el disc, s'ha de rebutjar-lo, el disc.
S'haurà de complir a cada moment el RD 1435/1992, del 27 de novembre, pel qual es dictaminen les disposicions d'aplicació en seguretat i condicions de salut sobre maquinària.

Grua mòbil

Caldrà tenir present :

- Abans de realitzar qualsevol maniobra es col·locaran les potes estabilitzadores.
- No es treballarà amb el cable inclinat.

S'haurà de complir en tot moment el RD 2370/1996, del 18 de novembre, pel qual s'aproven l'Instrucció tècnica complementària MIE-AEM 4 del Reglament d'Aparells d'Elevació i la Manutenció referent a grues mòbils autopropulsades.

Armadures

S'ha d'establir una zona d'aplec d'armadures ja treballades.
L'eslingat de les armadures per a l'elevació i el transport es realitzarà amb eslinges que garantissin l'estabilitat de la peça en la seva manipulació.
S'han d'acotar i senyalitzar els camins de transport de les armadures fins al tall d'obra.
En el cas de la fabricació d'armadures en la mateixa obra, s'haurà de preveure una zona d'ubicació propera als accessos de l'obra.
L'organització del taller ferralla es realitzarà tenint en compte que la manipulació dels ferros s'haurà de fer seguint la màxima directriu, és a dir, es col·locarà primerament el magatzem de ferros no treballats, a continuació la cisalla, la plegadora i finalment el taller de muntatge de cercols i graelles.
En acabar la jornada es realitzarà una neteja de retalls de ferro, deixant el tall d'obra net i endreçat.
Qualsevol màquina elèctrica, del taller ferralla, portarà la seva presa de terra.

Tota la instal·lació elèctrica del taller es trobarà centralitzada en un quadre de zona on es trobaran els corresponents diferencials i magnetotèrmics.

Quan s'utilitzi la soldadura elèctrica es procurarà que la massa estigui a prop del lloc on s'estigui realitzant la soldadura.

El grup convertidor de l'equip de la instal·lació de la soldadura haurà d'estar convenientment aïllat de les seves parts actives.

En cas que s'utilitzés el bufador per als talls de metalls, s'haurà de tenir present la normativa d'oxitallada.

Grues i aparells elevadors

En el cas de l'elevació i transport dels ferros corrugats, mitjançant grua, s'haurà de vetllar per a que es faci un correcte eslingat.

L'eslinga ha de tenir un coeficient de seguretat, com a mínim, de 4.

S'haurà d'eslingar la càrrega amb una eslinga, com a mínim, de dos braços.

Mai s'ha de forçar, les eslinges per sobre de la seva capacitat d'elevació i si es detectés deformacions o trencaments de qualsevol dels seus fils cal desfer-se d'aquesta.

Els ganxos de l'eslinga hauran de disposar de la seva corresponent balda de seguretat.

En el cas de les eslinges metàl·liques, s'haurà de considerar la correcta situació i dimensió dels seus corresponents dispositius.

El ganxo de la grua haurà de disposar de la seva corresponent balda de seguretat.

La càrrega sospesa s'haurà de guiar amb sirgues per evitar moviments perillosos.

Alhora s'ha de tenir present respecte als aparells elevadors, que compleixin tot el que queda contemplat a la nostra legislació vigent :

- RD 2291/1985 del 8 de novembre, per el qual s'aprova el Reglament d'Aparells d'elevació i la seva Manutenció.
- Ordre del 28 de juny de 1988 per la qual s'aprova l'Instrucció Tècnica complementària MIE-AEM2 del Reglament d'Aparells d'Elevació i Manutenció en referència a grues desmuntables per a l'obra.
- RD 2370/1996, del 18 de novembre, per el qual s'aprova l'Instrucció tècnica complementària MIE-AEM 4 del Reglament d'Aparells d'Elevació i Manutenció en referència a grues mòbils autopropulsades emprades.

Maquinària (pilotadora de trèpan, grua mòbil de gelosia)

Les màquines d'excavació de pous s'han de revisar-se diàriament, especialment, els comandaments, nivells i cables.

I s'inspeccionaran la qualitat de les connexions dels cables, per a què ofereixin la seguretat respectiva (revisió del número de "aprietahilos" i dimensió adequada d'aquests en funció del cable).

Les operacions de càrrega i descàrrega de la màquina pilotadora sobre el camió s'executaran en els llocs determinats amb aquesta finalitat.

Les operacions de càrrega i descàrrega de la màquina pilotadora sobre el camió estaran dirigides per un operari de provada experiència.

Les operacions de manteniment es realitzaran amb el trèpan recolzat al terra en els desplaçaments es procurarà mantenir el trèpan el més aixecat possible.

Passarel·les

- L'amplada de la passarel·la no ha de ser mai inferior a 60 cm.
- Quan l'alçada d'ubicació de la passarel·la estigui a 2 o més metres d'alçada, s'haurà de disposar de barana de seguretat (passamans, llistó intermedi i entornpeu).
- El terra de recolzament de la passarel·la ha de tenir la resistència adequada i mai serà relliscós.
- Les passarel·les es mantindran sempre lliures d'obstacles.
- Les passarel·les hauran de disposar d'un pis perfectament lligat.
- S'ha de disposar d'accessos fàcils i segurs.
- S'han d'instal·lar de forma que es pugui evitar la caiguda per basculament o lliscada.

Soldadura elèctrica

- Els soldadors hauran d'emprar a cada moment casc de seguretat, pantalla de soldador, guants de cuir, granota de treball, maniguets de cuir, davantal de cuir, polaines de cuir i botes de seguretat de cuir, als casos que sigui necessari també hauran d'emprar el cinturó de seguretat anticaiguda.
- La pantalla de soldadura haurà de disposar del vidre inactínic adequat a la intensitat de treball de l'elèctrode.
- No es pot picar el cordó de la soldadura sense protecció ocular, els resquills de cascaveta despreses poden produir greus lesions als ulls.
- No es pot mirar directament a l'arc voltaic sense la corresponent protecció ocular.
- No es poden tocar les peces acabades de soldar donat que poden estar a temperatura elevada.
- S'ha de soldar en un lloc ben ventilat, evitant així, intoxicacions i asfíxies.
- Abans de començar la soldadura s'ha de comprovar que no hi hagi cap persona a la vertical del seu treball.
- S'ha d'emprar la guindola de soldador adaptada, amb barana de seguretat a tot el seu perímetre, i pis format per taulons llisos de 2,5 cm de gruix que formin una plataforma de treball de com a mínim 60x60
- No s'ha de deixar la pinça damunt del sobre ni sobre el perfil a soldar, s'haurà de dipositar sobre un portapines.
- S'ha d'instal·lar el cablejat del grup de manera que s'evitin ensopegades i caigudes.
- No es pot utilitzar el grup sense que porti instal·lat el protector de clemes.

- S'haurà de comprovar que el grup estigui connectat correctament a terra abans de començar els treballs.
- Posat que hi hagi pauses perllongades s'haurà de desconnectar el grup de soldadura.
- S'ha de comprovar que les connexions de les mànegues siguin totalment estancs a la intempèrie.
- Abans de començar els treballs caldrà comprovar que es trobin ben instal·lades les pinces portaelectrodes i els borns de connexió.
- Posat que hi hagi inclemència del temps s'han de suspendre els treballs de soldadura.
- S'ha de col·locar al lloc de la soldadura un extintor contraincendis.

Esmoladores angulars

- S'ha d'informar al treballador dels riscos que té aquesta màquina i la forma de prevenir-los.
- S'ha de comprovar que el disc a utilitzar estigui en perfectes condicions, emmagatzemant-lo en llocs secs lliures de cops i atenent a les indicacions del fabricant.
- Utilitzar sempre la coberta protectora de la màquina.
- No es pot sobrepassar la velocitat de rotació prevista i indicada a la mola.
- S'haurà d'utilitzar un diàmetre de mola compatible amb la potència i les característiques de la màquina.
- No s'haurà de sotmetre el disc a sobreesforços, laterals o de torsió, o per aplicació de una pressió excessiva. Els resultats poden ser nefastos: trencament del disc, sobrecalfament, pèrdua de velocitat i de rendiment, rebuig de la peça o reacció de la màquina, pèrdua d'equilibri, etc.
- Posat que es treballi sobre peces de petita mida o en equilibri inestable, s'haurà d'assegurar la peça, de manera que no sofreixi moviments imprevistos durant l'operació.
- S'ha de parar la màquina totalment abans de posar-la, en prevenció dels possibles desperfectes al disc o moviments incontrolats de la mateixa. La situació ideal és disposar de suports especials propers al lloc de treball.
- En desenvolupar treballs amb risc de caiguda des d'alçada, cal assegurar sempre la postura de treball, ja que, en cas que es perdés l'equilibri per reacció incontrolada de la màquina, els efectes es poden arribar a multiplicar.
- No s'ha d'utilitzar la màquina en postures que obliguin a mantenir-la per sobre del nivell de les espatlles, ja que, en cas que es perdés el control, les lesions poden afectar a la cara, pit o extremitats superiors.
- En funció del treball a realitzar, s'haurà d'utilitzar una empunyadura adaptables laterals o de pont.
- En casos d'utilització de plats de lijar, s'haurà d'instal·lar en la empunyadura lateral la protecció corresponent per a la mà.
- Per a treballs de precisió, utilitzar suports de taula adequats per a la màquina, que permeten, a més de fixar convenientment la peça, graduar la profunditat o inclinació del tall.

- S'hi troben també guies acoblables a la màquina que permeten, de manera portàtil, executar treballs d'aquest tipus, obtenint resultats precisos i evitant perillosos esforços laterals del disc; en molts d'aquests casos serà necessari ajudar-se amb un regle que ens defineixi netament la trajectòria.
- Si s'executen treballs repetitius i en sec, esdevé convenient utilitzar un protector amb una connexió per a la captació de la pols. Aquesta solució no podrà ser factible si els treballs impliquen continus i importants desplaçaments o el medi de treball és complex.
- En llocs de treball contigus, es convenient disposar de pantalles absorbents com a protecció abans de la projecció de partícules i com a aïllants de les tasques en relació al soroll.
- L'operari que realitzi aquest treball haurà d'emprar casc de seguretat, guants de cuir i lona (tipus americana), granota de treball, botes de seguretat de cuir, mascareta antipols si n'hi ha, un sistema eficaç d'aspiració de la pols, ulleres antiimpactes i protector auditiu si el nivell del soroll així ho requereix .

Grueta o Cabrestant mecànic “Maquinillo”

- En la col·locació de la Grueta “maquinillo” a la coberta caldrà garantir la seva estabilitat, per aquest motiu, en la realització del forjat es col·locaran uns ferros d'espera per amarrar les potes estabilitzades de la Grueta “maquinillo”.
- L'alimentació elèctrica del “maquinillo” es realitza a través del quadre de zona, que ha de tenir la seva protecció diferencial i magnetotèrmica.
- El “maquinillo” que cal instal·lar a l'obra haurà d'anar dotat de dispositiu limitador de recorregut de la càrrega en marxa ascendent, comprovant-se la seva efectivitat després del muntatge.
- El “maquinillo” a instal·lar a l'obra haurà d'estar dotat de ganxo amb balda de seguretat.
- El “maquinillo” a instal·lar a l'obra haurà d'estar dotat de carcassa protectora de la maquinària amb tanca efectiva per a l'accés a les parts mòbils internes.
- S'ha de col·locar a una zona ben visible, sobre de la carcassa, la placa de característiques de la Grueta tot ressaltant la càrrega màxima que es pot elevar.
- S'ha de comprovar, abans d'iniciar els treballs, que el ganxo d'elevació arribi a la cota de la rasant de subministrament de material i en aquesta posició encara hi quedin tres espirals, com a mínim, enrotllades en el cabrestant.
- S'ha de garantir el correcte ancoratge de l'extrem del cable al cabrestant perquè quedi subjecte en cas de falsa maniobra.
- S'ha de considerar que la secció del cable d'elevació sigui d'unes condicions que suporti la càrrega de trencament : càrrega d'elevació x coeficient de seguretat (4).
- L'altre extrem del cable anirà subjecte a la bola del ganxo, es realitzarà de manera que el llaç estigui format pels corresponents sistemes de subjecció que calguin i es trobin convenientment instal·lats, que garanteixin la subjecció del cable a la bola del ganxo.

- L'operari haurà d'emprar casc de seguretat, granota de treball, guants de cuir i lona (tipus americà), botes de cuir de seguretat i cinturó de seguretat que en tot moment es trobarà subjecte, convenientment, a un ancoratge independent del "maquinillo".
- La zona on es subministri el material per ésser hissat serà senyalitzada amb la placa d'avertència de càrrega suspesa.
- En l'operació de manteniment de "maquinillo", s'haurà de desconnectar aquest de l'alimentació elèctrica.

Carretó elevador

Abans d'iniciar la jornada el conductor ha de realitzar una inspecció del carretó.

Posat que es detectés qualsevol deficiència s'haurà de comunicar al servei de manteniment i deixar el carretó fora de servei.

Abans del transport de la càrrega s'ha de revisar que la càrrega estigui convenientment paletitzada, fleixada i ubicada correctament.

Al procés de conducció del carretó s'hauran de considerar els següents punts :

- no s'ha de permetre que pugi cap persona al carretó.
- s'ha de mirar en la direcció d'avançament i mantenir la vista en el camí que s'ha de recórrer.
- s'ha de disminuir la velocitat a encreuaments i llocs amb poca visibilitat.
- s'ha de cerciorar amb l'encarregat de l'obra dels camins aptes pel trànsit del carretó.
- s'ha de transportar únicament càrregues preparades correctament (càrregues paletitzades).
- no s'han de transportar càrregues que superin la capacitat nominal.
- no es pot circular per sobre dels 20 Km/h en espais exteriors i 10 Km/h en interiors.
- s'ha de circular pels camins dissenyats amb aquesta finalitat, mantenint una distància prudencial amb altres vehicles que el precedeixin tot evitant avançaments.
- s'han d'evitar parades i arrencades brusques i viratges ràpids.
- s'ha d'assegurar de no topar amb sostres, conductes, etc. a causa de les dimensions del carretó amb la càrrega que es transporta.
- quan es circuli en buit, s'ha de situar la forquilla baixada.
- sempre s'ha de traslladar la càrrega horitzontalment amb la forquilla situada a 15 cm de terra.
- en moviment, s'ha d'emprar el llum llampegant i en cas de marxa enrera el senyal sonor intermitent.

En cas de transport fora de l'obra, el carretó ha d'estar convenientment matriculat i amb les assegurances reglamentàries.

Quan el conductor abandoni el seu carretó s'ha d'assegurar que les palanques estiguin en punt mort, el motor estigui parat, els frens posats i la clau de contacte treta. Si el carretó es troba en un pendent, es calçaran les rodes; tanmateix la forquilla s'ha de deixar en la posició més baixa.

Esdevé obligatòria la instal·lació al carretó d'un pòrtic antiimpactes i antibolcades.

La part superior del carretó ha de disposar d'un sostre protector contraimpactes i contra les inclemències del temps.

Toro, "Transpalet" manual : carretó manual

Abans d'aixecar una càrrega s'hauran de realitzar les següents comprovacions :

- Comprovar que el pes de la càrrega que s'ha d'aixecar és l'adient per a la capacitat de càrrega del toro.
- Assegurar-se de què el palet o plataforma és l'adient per a la càrrega que ha de suportar i que aquesta estigui en bon estat.
- Assegurar-se de què les càrregues estiguin perfectament fleixades i equilibrades.
- Comprovar que la longitud del palet o plataforma és major que la longitud de les forquilles.
- Introduir les forquilles per la part més estreta del palet fins al fons per sota de les càrregues, tot assegurant-se de que les dues forquilles estan convenientment tancades sota el palet.

Al procés de la conducció i circulació del toro s'haurà de considerar els següents punts :

- Conduir el toro tirant de l'empunyadura, havent situat el governall la palanca de comandament en posició neutra.
- Mirar en la direcció de la marxa i conservar sempre una bona visibilitat del recorregut.
- Si s'ha de retrocedir inevitablement, s'ha de comprovar que no hi hagi cap obstacle al seu camí que pugui provocar qualsevol incident.
- Supervisar la càrrega, sobretot als girs i particularment si aquesta és molt voluminosa, controlant la seva estabilitat.
- No utilitzar el toro en superfícies humides, lliscants o desiguals.
- No manipular el toro amb les mans o el calçat humits o amb greix.
- S'han de respectar els itineraris preestablerts.
- Posat que s'hagi de baixar un petit pendent, només es farà si es disposa de frens situant-se l'operari al darrera de la càrrega, la pendent màxima recomanada serà del 5%.

Quan s'hagi de realitzar treballs de càrrega i descàrrega sobre una plataforma o sobre el muntacàrregues s'hauran de prendre les següents precaucions :

- S'ha de comprovar que la capacitat de la plataforma o muntacàrregues pugui suportar el pes del palet i del toro.
- S'ha de maniobrar el palet de manera que l'operari mai trepitgi la plataforma.

No s'haurà de parar el toro, s'hauran de prendre les precaucions necessàries perquè no es dificulti la circulació.

En finalitzar la jornada laboral o la utilització del toro, s'haurà de deixar el mateix a un lloc previst d'estacionament i amb el fre posat.

Abans d'efectuar la maniobra de descens de la càrrega s'ha de posar atenció al voltant per tal que no hi hagi res que pugui fer malbé o desestabilitzar la càrrega en ser aquesta dipositada al terra.

També s'ha de comprovar que no hi hagi ningú a les proximitats que pugui quedar atrapat pel palet a les operacions de descens de la mateixa.

Si l'operari en la manipulació del toro observés qualsevol anomalia ho haurà de comunicar al servei de manteniment i deixar-lo fora de servei.

Formigoneres pasteres

Es disposaran en llocs assenyalats amb aquesta finalitat, parant esment en ubicar-les a una distància superior als 3 metres de la vorera de qualsevol excavació per evitar així el risc de caiguda a diferents nivells. Si es col·loca dintre de l'àrea d'influència de gir de la grua torre es disposarà d'un cobert per protegir la caiguda d'objectes.

Abans de la instal·lació de la formigonera pastera es procurarà preparar el terreny donant-li un cert vessament.

La zona d'ubicació anirà senyalitzada mitjançant cordes amb banderetes, un senyal de perill i un rètol amb la llegenda "ÉS PROHIBIT D'UTILITZAR LA MÀQUINA A LES PERSONES NO AUTORITZADES".

Hi haurà un camí d'accés fix a la formigonera pastera per a la traginadora de trabuc o "dumper", separat del camí dels carretons manuals, en prevenció dels riscos de cops o atropellaments.

S'establirà un empostissat d'un mínim de dos metres de llargària per a superfície d'estada de l'operador de la formigonera pastera, en prevenció dels riscos de caiguda al mateix nivell per lliscament.

Les formigoneres pasteres autoritzades en aquesta obra hauran de tenir protegits els òrgans de transmissió (corretges, corones, engranatges, etc.) per evitar el risc d'atrapament.

Haurà de tenir fre de basculament al bombo per evitar els sobreesforços i els riscos per moviments descontrolats.

L'alimentació elèctrica es realitzarà de forma aèria mitjançant el quadre de zona.

La carcassa i la resta de parts metàl·liques de la formigonera pastera hauran d'estar connectades a terra.

La botonera de la cabina haurà de ser estanca i tenir accés directe.

El quadre de zona haurà de disposar de protecció diferencial i magnetotèrmica.

Les operacions de conservació i neteja es realitzaran prèvia desconexió de la xarxa elèctrica.

Posat que la formigonera pastera es canviï, a través de la balda de la grua s'haurà de realitzar mitjançant la utilització d'un balancí que la sospesi per quatre punts.

Si el subministrament del morter es realitza mitjançant el bombeig s'hauran d'ancorar els conductes per evitar moviments que puguin malmetre les conduccions, així com per netejar els conductes una cop finalitzat el procés de bombeig, de cada jornada.

Bombament del morter

- L'equip encarregat de la manipulació de la bomba del morter haurà d'estar especialitzat en aquest tipus de treball.
- La canonada de la bomba del morter, s'haurà de recolzar sobre cavallets, travant amb un tornapunta, baixant-se les parts que siguin susceptibles de moviment.
- La manipulació, muntatge i desmuntatge de la canonada de la bomba del morter, estarà dirigit per un operari especialitzat, per evitar accidents per obturaments o sobretensions internes.
- Abans de l'inici del bombament del morter s'haurà de preparar el conducte (greixar canonades) tot enviant masses de morter de dosificació, per evitar l'obturació del conducte.
- És prohibit d'introduir o accionar la pilota de neteja sense instal·lar abans els mecanismes de recollida a la sortida de la mànega després del recorregut total del circuit.
- En cas que es detingués la bola es paraitzarà la màquina, es reduirà la pressió a zero i desmuntarà a continuació la canonada.
- Els operaris lligaran la mànega terminal abans de començar el pas de la pilota de neteja, a elements sòlids, allunyant-se del lloc abans d'iniciar-se el procés.
- Es revisaran de manera periòdica els circuits d'oli de la bomba del morter i qualsevol altra reparació de la màquina es realitzarà amb els circuits elèctrics apagats.

Bastides amb elements prefabricats sistema modular.

Muntatge:

- Les bastides hauran de ser muntades sota la supervisió d'una persona competent, si és possible un aparellador o arquitecte tècnic.
- Les bastides s'hauran de muntar sempre sobre una fundació preparada adequadament.
- Posat que la bastida s'hagi de recolzar sobre el terreny; aquest serà pla i compacte, i si aquest no ho fos, es recolzarà la bastida sobre taula o jaç de taulons i es trobarà clavetejat en la base de recolzament de la bastida, és prohibit de recolzar-se sobre materials fràgils com ara maons, revoltons, etc.
- Si la bastida s'ha de recolzar sobre marquesines, balcons, voladissos, patis interiors, teulades, etc. s'haurà de consultar al Director Tècnic de l'Obra amb la finalitat que aquest verifiqui la necessitat de reforçar o no aquestes zones de recolzament.
- Les estructures metàl·liques en general requereixen càlculs exactes i precises regles de muntatge. Aquest aspecte també s'haurà de tenir present en el cas de les bastides tubulars.
- En conseqüència, s'haurà de disposar en l'obra dels plànols de muntatge dels diferents elements mentre es munta la bastida amb indicació dels amarratges corresponents.

- Posat que, una línia elèctrica de Alta Tensió es trobés prop de la bastida i hi hagi la possibilitat de contacte directe en la manipulació dels elements prefabricats quan es realitzen el muntatge o es pugui entrar en la zona de influència de la línia elèctrica, es pendran les següents mesures:
- Es sol·licitarà per escrit a la Companyia subministradora que es procedeixi a la descàrrega de la línia, el seu desviament o en cas necessari a la seva elevació.
- Posat que no es pugui realitzar l'aspecte anterior, s'establiran unes distàncies mínimes de seguretat, mesurades des del punt més proper amb tensió a la bastida.
- Les distàncies anteriorment citades segons informació de AMYS de UNESA seran :
 - 3 metres per a tensió < 66.000 Volts
 - 5 metres per a tensió > 66.000 Volts
- Posat que hi hagi una línia elèctrica de Baixa Tensió:
 - Es sol·licitarà mitjançant escrit a la companyia subministradora el desviament de la línia elèctrica.
 - posat que no se pugui realitzar l'apartat anterior, es col·locaran unes beines aïllants sobre els conductors i caperutxes aïllants sobre els aïlladors.

Ús:

- Les bastides s'hauran de revisar en iniciar la jornada laboral, així com després de qualsevol inclemència del temps especialment de fortes ràfegues de vent.
- Els principals punts que s'han d'inspeccionar són:
 - L'alineació i verticalitat dels muntants.
 - L'horitzontalitat dels travessers.
 - L'adequació dels elements de travada horitzontal i vertical.
 - L'estat dels ancoratges de la façana.
 - El correcte acoblament dels marcs amb els seus passadors.
 - La correcta disposició i adequació de la plataforma de treball a l'estructura de la bastida.
 - La correcta disposició i adequació de la barana de seguretat, passamans, barra intermitja i sòcol.
 - La correcta disposició dels accessos.
- S'hauran de col·locar cartells d'advertència en qualsevol lloc on la bastida estigui inacabada o sigui necessari l'advertència de qualsevol altre risc.
- En l'ús de la bastida s'ha de tenir present que no es pot fer cap modificació sense l'autorització del tècnic autor del projecte de muntatge.
- En la utilització de petits aparells elèctrics es procurarà que estiguin equipats amb doble aïllament i els portàtils de llum estiguin alimentats a 24 Voltis.
- En tot moment s'haurà de procurar que les plataformes de treball estiguin netes i endreçades. És convenient disposar d'un calaix on es posin les eines necessàries durant la jornada evitant així que es deixin en la plataforma amb el consegüent risc que aquest fet comporta.

Desmuntatge:

- El desmuntatge d'una bastida s'ha de realitzar en l'ordre invers al muntatge i en presència d'un tècnic competent.
- És prohibit totalment que es llancin des de dalt els elements de la bastida els quals s'hauran de baixar mitjançant els mecanismes de elevació o descens previstos i alhora convenientment subjectes. Les peces petites es baixaran amb una galleda o pastera convenientment lligades.
- Els elements que componen l'estructura de la bastida s'hauran de recollir i enretirar quan abans millor i col·locar-los en el magatzem tan ràpid com sigui possible.
- És prohibit, en el muntatge, ús i desmuntatge, que els operaris passin de d'un lloc a un altre de la bastida saltant, gronxant-se, trepant o lliscant per l'estructura.
- Posat que hi hagués a la proximitat una línia elèctrica d'Alta Tensió o de Baixa Tensió, es procedirà de la mateixa manera que es va realitzar el muntatge.

Emmagatzemant :

- Els elements de la bastida cal emmagatzemar-los en lloc protegit de les inclemències del temps. Abans de la seva classificació i emmagatzemant s'haurà de revisar-los, netejar-los fins i tot pintar-los si calgués.
- S'ha de tenir present que una empresa ben organitzada es aquella que té un magatzem i un taller mecànic que subministren sense retards a les obres la maquinària, els estris i eines que es necessiten en condicions òptimes per a la seva immediata utilització.

Bastides Penjades.

- S'ha d'efectuar, abans de la seva utilització, el reconeixement i proves, amb la bastida propera a terra i amb la corresponent càrrega humana i de materials al quals ha de sotmetre's.
- Es donaran instruccions especials als obrers per a què no passin ni surtin de la bastida, mentre no quedi assegurada la immobilitat d'aquesta respecte del mur en sentit horitzontal.
- Es vetllarà freqüentment pels ancoratges o contrapesos dels pescants, i de la resta de components de la bastida.
- Els pescants hauran de ser metàl·lics; és prohibit la realització del mateix mitjançant taulons embridats.
- Les bastides penjades aniran previstes de barana resistent junt al mur, de 0,70 metres i en els altres tres costats seran de 0,9 metres. Els fronts i els extrems aniran prevists de sòcols.
- La plataforma de la bastida haurà de tenir com a mínim 60 cm. d'amplària.
- La distància entre el parament i la bastida serà inferior a 45 cm.
- S'haurà de mantenir l'horitzontalitat de la bastida.
- Qualsevol bastida penjada junt a l'aparell d'hissat haurà de disposar d'un mecanisme anticaiguda.

Bastides de cavallets.

- No es podran emprar en alçades superiors als 6 metres.
- Per a alçades superiors a 3 metres aniran travats amb un tornapunta.
- La separació entre punts de recolzament no haurà de ser superior en cap cas als 3,5 metres.
- En cas que alçada de caiguda sigui superior als 2 metres s'haurà de disposar de la barana perimetral.
- L'amplada mínima de la plataforma de treball esdevé de 60 cm.
- El conjunt haurà de ser estable i resistent.

Màquina de trepar.

- En la manipulació de la màquina de trepar, per tal d'evitar lesions als ulls els operaris deuran emprar ulleres antiimpactes
- En les operacions de tall de material ceràmic amb la màquina de trepar, es deurà mullar les peces abans de tallar-les, i si no es pot mullar, donada la generació de pols l'operari deurà emprar mascareta amb filtre mecànic contra la pols.
- El radi del disc de la màquina de trepar ha d'estar d'acord amb les revolucions del motor elèctric.

Pistola fixa-claus

- El personal dedicat a l'ús de la pistola fixa-claus, serà coneixedor del maneig correcte de l'eina, per tal d'evitar accidents per inexperiència.
- En cap cas s'ha de disparar sobre superfícies irregulars, donat que es pot perdre el control de la pistola i patir accidents.
- En cap cas s'ha d'intentar realitzar trets inclinats, donat que es pot perdre el control de la pistola i patir accidents.
- Abans de disparar, asseguri's de que no hi ha ningú a l'altra banda de l'objecte on dispara.
- Abans de disparar s'ha de comprovar que el protector és a la posició correcta.
- No s'ha d'intentar realitzar trets prop de les arestes.
- No s'ha de disparar recolzat sobre objectes inestables.
- L'operari que empri la pistola fixa-claus ha d'emprar casc de seguretat, guants de cuir i lona (tipus americà), granota de treball, botes de cuir de seguretat, auriculars, ulleres antiimpactes i cinturó de seguretat si els calgués.

Perforadora portàtil

- El personal dedicat a l'ús de la perforadora portàtil, serà coneixedor del maneig correcte de l'eina, per tal d'evitar els accidents per inexperiència.
- S'ha de comprovar que a l'aparell no li manqui cap de les peces de la seva carcassa de protecció; en cas de deficiència no s'ha d'utilitzar fins que estigui completament restituïda.
- Abans de la seva utilització, s'ha de comprovar el bon estat del cable i de la clavilla de connexió, posat que s'observés alguna mena de deficiència, s'ha de tornar la màquina perquè sigui reparada.

- S'han d'evitar els rescalfaments del motor i les broques.
- No s'ha d'intentar realitzar forats inclinats, pot trencar la broca i produir lesions.
- No intenti engrandir el forat oscil·lant al voltant de la broca, pot trencar-se la broca i produir serioses lesions.
- No intenti realitzar un forat d'una sola maniobra: primer marqui el punt a foradar amb un punxó, després apliqui la broca i embroqui-la.
- La connexió i el subministrament elèctric a les perforadores portàtils es realitzarà mitjançant una mànega contra la humitat a partir del quadre de planta, dotat de les corresponents proteccions.
- És prohibit expressament de dipositar al sòl o deixar abandonada la perforadora portàtil mentre està connectada a la xarxa elèctrica.

Colissa elèctrica

- Comprovi que a l'aparell no li manca alguna de les peces constituents de la seva carcassa de protecció. En cas de deficiència, no utilitzi l'aparell fins que estigui contrarestada la mancança.
- Comprovi l'estat del cable i de la clavilla de connexió; rebutgi l'aparell si presenta repèls que deixin al descoberts fils de coure o si té empalmaments rudimentaris coberts amb cinta aïllant.
- Triï sempre el disc adequat pel material a regatar. Consideri que hi ha un disc per a cada feina; no els intercanviï, en el millor dels casos, els espatllarà sense obtenir bons resultats i correrà riscos innecessaris.
- No intenti "regatar" a zones poc accessibles ni en posició inclinada de costat; el disc podria trencar-se i produir-li lesions.
- No intenti reparar les regadores ni les desmunti. Lliuri-les a un especialista per a la seva reparació.
- No colpegi amb el disc alhora que talla, això no accelerarà la velocitat de tall. El disc pot trencar-se i produir-li lesions.
- Eviti rescalfar els discos, podria ser l'origen d'accidents.
- Substitueixi immediatament els discos gastats o esquerdats.
- Eviti dipositar la regadora, encara en moviment, directament a terra, és una posició insegura.
- No desmunti mai la protecció normalitzada de disc ni talli sense ella.
- Desconnecti la regadora de la xarxa elèctrica abans d'iniciar les manipulacions de canvi de disc.
- Mulli la zona a tallar prèviament, reduirà la formació de pols.
- Utilitzi sempre la màscara amb filtre mecànic antipols, evitarà lesions pulmonars.
- El personal que manipuli la regadora haurà d'emprar casc de seguretat, ulleres antiimpactes, protectors auditius, màscara antipols, guants de lona i cuir (tipus americà) i granota de treball.

Màquina portàtil de forjar

Es tracta d'una màquina que serveix per tallar, desbarbar i gravar rosques als tubs per conduccions metàl·liques d'aigua, gas i fontaneria en general.

Els operaris de manejar les màquines de forjar han de ser experts en el seu ús, i coneixedors dels riscos d'accident i de la seva prevenció.

S'ubicarà al lloc destinat per fer-ho, evitant riscos a la resta de personal de l'obra.

Les màquines de forjar, per instal·lar a l'obra, compliran els següents requisits:

- Les transmissions per politges estaran protegides mitjançant una carcassa que impedeixi l'accés directe als òrgans mòbils.
- Els punts de greixatge estaran situats a llocs que no impliquin riscos addicionals per l'operari encarregat de mantenir la màquina.
- Els comandaments de control estaran al costat del lloc de l'operari, amb accés directe sense riscos addicionals. Aquest dispositiu ha d'estar protegit contra l'accionament involuntari.
- Estaran dotades de retorn automàtic de la clau d'estrènyer quan s'acabi la pressió de l'operari sobre ella.
- Els tubs en rotació quedaran protegits mitjançant carcassa anticops o enganxades.

Les màquines de forjar seran alimentades elèctricament mitjançant un cable antihumitat i dotada de conductor de presa de terra. La presa de terra es realitzarà mitjançant el quadre de distribució en combinació amb els quadres disjuntors diferencials del quadre general de l'obra.

En aquestes màquines s'instal·larà un senyal de perill i un cartell amb el següent rètol "prohibit d'utilitzar al personal no autoritzat".

Instal·lacions d'Higiene i Benestar:

S'ha de preveure a l'obra una zona per a la ubicació de les Instal·lacions d'Higiene i Benestar, preveient la presa provisional d'aigua i electricitat i l'evacuació d'aigües fecals.

Aquestes instal·lacions es construiran en funció del nombre de treballadors de l'obra, considerant l'evolució d'aquests en el temps, i tenint en compte que s'han de cobrir les següents necessitats: canvi de roba, higiene personal i necessitats fisiològiques.

Les Instal·lacions d'Higiene i Benestar poden ser:

- mòduls prefabricats.
- construïdes a l'obra.
- Casa veïna per aquets menesters

Als tres casos, s'han de tenir en compte els següents paràmetres:

- Vestuaris amb una superfície de 2 m² per treballador, alçada mínima de 2,30 m. I estaran equipats amb seients i casellers individuals.
- lavabos que poden estar situats als vestuaris, essent la dotació mínima d'un lavabo per cada 10 treballadors.

- dutxes, igual que els lavabos, es poden ubicar als vestuaris amb una dotació mínima d'una dutxa per cada 10 treballadors.
- inodors que no s'han de comunicar directament amb els vestuaris i la seva dotació mínima serà de : un inodor per cada 25 treballadors i un inodor per cada 15 treballadores. Les dimensions mínimes dels mateixos seran de 1 x 1,20 m. i de 2,30 m. d'alçada.
- menjador que haurà de disposar d'un escalfaplats, pica, galleda de la brossa, ventilació, calefacció i il·luminació.

Els mòduls prefabricats s'acostumen a agrupar en: mòduls sanitaris (dutxa, lavabo i inodor), i mòduls de vestuari, acoblant-se els mòduls de manera que pugui haver accés directe d'un mòdul a l'altre.

Les Instal·lacions d'Higiene i Benestar construïdes a l'obra, si el solar ho permet s'han de construir a prop de l'accés, perquè el treballador es pugui canviar abans d'incorporar-se al treball.

En obres entre mitjaneres, a zona urbana, atesa l'escassetat d'espai s'ha de preveure en principi una zona per a la ubicació de les instal·lacions i una vegada, degut a la dinàmica de l'obra, es disposa d'espai en l'interior de l'edifici que s'està construint, s'hauran de construir les Instal·lacions d'Higiene i Benestar seguint els paràmetres anteriorment assenyalats. S'aconsella que aquestes instal·lacions es trobin, també, a prop de les vies d'accés.

Independentment d'aquestes instal·lacions, també s'han de construir les oficines de la obra que han de complir a cada moment la idoneïtat en relació a la il·luminació, la climatització segons la temporada.

Respecte al personal d'oficina s'ha de considerar, també, la instal·lació de lavabos i inodors.

S'ha de preveure un magatzem d'eines, estris, petita maquinària i equips de protecció personal i col·lectiva.

S'ha de preveure una zona d'aparcament per als cotxes del personal d'oficina i d'obra, si l'obra ho permet.

S'han de preveure zones d'estacionament de vehicles que subministren material i maquinària a l'obra, i en el posat que estiguin estacionats limitant la circulació viària, s'haurà de demanar permís municipal.

Es senyalitzarà la prohibició d'estacionament de vehicles aliens a l'obra, i si calgués, s'ha de limitar la zona amb tanques per vianants, convenientment senyalitzades mitjançant balises destellants durant la nit.

3.- NORMES DE SEGURETAT I SALUT APLICABLES A L'OBRA

PRESCRIPCIONS QUE S'HAURAN DE COMPLIR EN RELACIÓ AMB LES CARACTERÍSTIQUES, LA UTILITZACIÓ I LA CONSERVACIÓ DE LES MÀQUINES, ÚTILS, FERRAMENTES, SISTEMES Y EQUIPS PREVENTIUS:

Aspectes generals.

- REGLAMENT DE SEGURETAT I HIGIENE AL TREBALL.O.M. 31 de gener de 1.940 B.O.E. 3 de febrer de 1.940, en vigor capítol VII.
- DISPOSICIONS MÍNIMES DE SEGURETAT I SALUT EN ELS LLOCS DE TREBALL.R.D. 486/1.997 de 14 d'abril de 1997.
- REGLAMENT DE SEGURETAT I HIGIENE AL TREBALL A LA INDÚSTRIA DE LA CONSTRUCCIÓ.O.M. 20 de Maig de 1.952 B.O.E. 15 de Juny de 1.958.
- PRESCRIPCIONS DE SEGURETAT A LA INDÚSTRIA DE L'EDIFICACIÓ.Conveni O.I.T. 23 de Juny de 1.937, ratificat el 12 de Juny de 1.958.
- ORDENANÇA LABORAL DE LA CONSTRUCCIÓ, VIDRE I CERÀMICA.O.M. 28 d'Agost de 1.970. B.O.E. 5,7,8,9 de Setembre de 1.970, en vigor capítols VI i XVI.
- ORDENANÇA GENERAL DE SEGURETAT I HIGIENE AL TREBALL.O.M. 9 de Març de 1.971. B.O.E. 16 de Març de 1.971, en vigor parts del títol II.
- REGLAMENT D'ACTIVITATS MOLESTES, NOCIVES INSALUBRES I PERILLOSES.D.2414/1.961 de 30 de Novembre B.O.E. 7 de Desembre de 1.961.
- ORDRE APROVACIÓ DE MODEL DE LLIBRE D'INCIDÈNCIES EN LES OBRES DE CONSTRUCCIÓ.O. 12 de Gener de 1998. D.O.G.C. 2565 de 27 de Gener de 1998.
- REGULACIÓ DE LA JORNADA DE TREBALL, JORNADES ESPECIALS I DESCANS.R.D. 2.001/1.983 de 28 de Juliol B.O.E. 3 d'Agost de 1.983.
- ESTABLIMENT DE MODELS DE NOTIFICACIÓ D'ACCIDENTS DE TREBALL.O.M. 16 de Desembre de 1.987 B.O.E. 29 de Desembre de 1.987.
- LLEI DE PREVENCIÓ DE RISCOS LABORALS.L. 31/1995 de Novembre B.O.E. 10 de Novembre de 1995.
- REGLAMENT DELS SERVEIS DE PREVENCIÓ.R.D. 39/1997 de 17 de Gener de 1997 B.O.E. 31 de Gener de 1997
- SENYALITZACIÓ DE SEGURETAT I SALUT AL TREBALL.R.D. 485/1997 de 14 d'abril de 1997 B.O.E. 23 d'Abril de 1997.
- DISPOSICIONS MÍNIMES DE SEGURETAT I SALUT ALS CENTRES DE TREBALL.R.D. 486/1997 de 14 d'Abril de 1997 B.O.E. 23 d'Abril de 1997.
- DISPOSICIONS MÍNIMES DE SEGURETAT I SALUT RELATIVES A LA MANIPULACIÓ MANUAL DE CÀRREGUES QUE IMPLIQUIN RISCOS, EN PARTICULAR

DORSOLUMBARS, PELS TREBALLADORS. R.D. 487/1997 de 14 d'Abril de 1997 B.O.E. 23 d'Abril de 1997.

- DISPOSICIONS MÍNIMES DE SEGURETAT I SALUT RELATIVES AL TREBALL QUE INCLOUEN PANTALLES DE VISUALITZACIÓ.R.D. 488/1997 de 14 d'Abril de 1997 B.O.E. de 23 d'Abril de 1997.
- FUNCIONAMENT DE LAS MÚTUES D'ACCIDENTS DE TREBALL I MALALTIES PROFESSIONALS DE LA SEGURETAT SOCIAL I DESENVOLUPAMENT D'ACTIVITATS DE PREVENCIÓ DE RISCOS LABORALS. O. de 22 d'Abril de 1997 B.O.E. de 24 d'Abril de 1997.
- PROTECCIÓ DELS TREBALLADORS CONTRA ELS RISCOS RELACIONATS AMB L'EXPOSICIÓ A AGENTS BIOLÒGICS DURANT EL TREBALL.R.D. 664/1997 de 12 de Maig B.O.E. de 24 de Maig de 1997.
- EXPOSICIÓ A AGENTS CANCERÍGENS DURANT EL TREBALL.R.D. 665/1997 de 12 de Maig B.O.E. de 24 de Maig de 1997.
- DISPOSICIONS MÍNIMES DE SEGURETAT I SALUT RELATIVES A LA UTILITZACIÓ PELS TREBALLADORS D'EQUIPS DE PROTECCIÓ INDIVIDUAL.R.D. 773/1997 de 30 de maig B.O.E. de 12 de Juny de 1997.
- DISPOSICIONS MÍNIMES DE SEGURETAT I SALUT PER LA UTILITZACIÓ PELS TREBALLADORS DELS EQUIPS DE TREBALL.R.D. 1215/1997 de 18 de Juliol B.O.E. de 7 d'Agost de 1997.
- DISPOSICIONS MÍNIMES DESTINADES A PROTEGIR LA SEGURETAT I LA SALUT DELS TREBALLADORS EN LAS ACTIVITATS MINERES.R.D. 1389/1997 de 5 de Setembre B.O.E. de 7 d'Octubre de 1997.
- DISPOSICIONS MÍNIMES DE SEGURETAT I SALUT A LES OBRES DE CONSTRUCCIÓ.R.D. 1627/1997 de 24 d'Octubre B.O.E. de 25 d'Octubre de 1997.
- NORMAS TECNOLOGICAS DE LA EDIFICACION (N.T.E.)

Condicions ambientals.

- IL·LUMINACIÓ ALS CENTRES DE TREBALL.O.M. 26 d'Agost 1.940 B.O.E. 29 d'Agost de 1.940.
- PROTECCIÓ DELS TREBALLADORS FRONT ALS RISCOS DERIVATS DE L'EXPOSICIÓ AL SOROLL DURANT EL TREBALL.R.D. 1316/1.989, de 27 d'Octubre B.O.E. 2 de Novembre 1.989.

Incendis

- DOCUMENT BASIC SI seguretat en cas d'incendi.
- ORDENANCES MUNICIPALS

Instal·lacions elèctriques.

- REGLAMENT DE LÍNIES AÈRIES D'ALTA TENSIÓ. D. 3151/1.968 de 28 de Novembre B.O.E. 27 de Desembre de 1.968. Rectificat: B.O.E. 8 de Març de 1.969.
- REGLAMENT ELECTROTÈCNIC PER A BAIXA TENSIÓ. D. 2413/1.973 de 20 de Setembre B.O.E. 9 d'Octubre de 1.973.
- INSTRUCCIONS TÈCNIQUES COMPLEMENTÀRIES.

Maquinària.

- REGLAMENT DE RECIPIENTS A PRESSIÓ. D. 16 d'Agost de 1.969 B.O.E. 28 d'Octubre de 1.969. Modificacions: B.O.E. 17 de Febrer de 1.972 i 13 de Març de 1.972.
- REGLAMENT D'APARELLS D'ELEVACIÓ I MANTENIMENT DELS MATEIXOS. R.D. 2291/1.985 de 8 de Novembre B.O.E. 11 de Desembre de 1.985.
- REGLAMENT D'APARELLS ELEVADORS PER A OBRES. O.M. 23 de Maig de 1.977 B.O.E. 14 de Juny de 1.977. Modificacions B.O.E. 7 de Març de 1.981 i 16 de Novembre de 1.981.
- REGLAMENT DE SEGURETAT A LES MÀQUINES. R.D. 1495/1.986 de 26 de Maig B.O.E. 21 de Juliol de 1.986. Correccions B.O.E. 4 d'Octubre de 1.986.
- I.T.C.-MIE-AEM1: ASCENSORS ELECTROMECÀNICS. O. 19 de Desembre de 1.985. B.O.E. 14 de Gener de 1.986. Correcció B.O.E. 11 de Juny de 1.986 i 12 de Maig 1.988. Actualització: O. 11 d'Octubre de 1.988 B.O.E. 21 de Novembre de 1.988.
- I.T.C.-MIE-AEM2: GRUES TORRE DESMUNTABLES PER A OBRES. O. 28 de Juny de 1.988 B.O.E. 7 de Juliol de 1.988 Modificació O. 16 d'Abril de 1.990 B.O.E. 24 d'Abril de 1.990.
- I.T.C.-MIE-AEM3: CARRETES AUTOMOTRIUS DE MANUTENCIÓ. O. 26 de Maig de 1.989 B.O.E. 9 de Juny de 1.989.
- I.T.C.-MIE-MSG1: MÀQUINES, ELEMENTS DE MÀQUINES O SISTEMES DE PROTECCIÓ FETS SERVIR. O. 8 d'Abril de 1.991 B.O.E. 11 d'Abril de 1.991.

Equips de protecció individual (EPI)

- COMERCIALIZACIÓ I LLIURE CIRCULACIÓ INTRACOMUNITÀRIA DELS EQUIPS DE PROTECCIÓ INDIVIDUAL. R.D. 1407/1992 de 20 Novembre de 1992 B.O.E. 28 de Desembre de

1992. Modificat per O.M de 16 de Maig de 1994 B.O.E. 1 de Juliol de 1994 y per R.D. 159/1995, de 3 de febrer B.O.E. 8 Març de 1995.

- DISPOSICIONES MÍNIMAS DE SEGURIDAD Y SALUD RELATIVAS A LA UTILIZACIÓN DE LOS TRABAJADORES DE EQUIPOS DE PROTECCIÓN INDIVIDUAL.R.D. 773/1.997 de 30 de mayo de 1997

Senyalitzacions.

- DISPOSICIONES MÍNIMAS EN MATERIA DE SEÑALIZACIÓN DE SEGURIDAD Y SALUD AL TRABAJO.R.D. 485/1.997 B.O.E 14 d'abril de 1997
- SEÑALIZACIÓN DE OBRAS DE CARRETERAS.M.O.P.T. y M.A. Norma de Carreteras 8.3 - IC

Varis.

- CUADRO DE ENFERMEDADES PROFESIONALES R.D. 1403/1.978 B.O.E. 25 d'Agost de 1.978.
- CONVENIOS COLECTIVOS.

Relació de la Norma Espanyola (UNE-EN) respecte les E.P.I.S.

Utilització d'Equips de Protecció Individual. R.D. 773/1997, del 30/05/1997 B.O.E. nº 140 de 12/06/1997

PROTECCIÓN DEL CAP

Casc de seguretat. U.N.E.-E.N. 397: 1995

EQUIPOS DE PROTECCIÓN DE LOS OJOS

Protección individual de los ojos: Requisitos. U.N.E.-E.N. 166: 1996

Protección individual de los ojos: Filtros para soldadura y técnicas relacionadas. U.N.E.-E.N. 169: 1993

Protección individual de los ojos: Filtros para ultravioletas. U.N.E.-E.N. 170: 1993

Protección individual de los ojos: Filtros para infrarrojos. U.N.E.-E.N. 170: 1993

PROTECCIÓN DE LOS OÍDOS

Protectores auditivos. Requisitos de seguridad y ensayos. U.N.E.-E.N. 352-1: 1994
Part 1: Orejeras.

Protectores auditivos. Requisitos de seguridad y ensayos. U.N.E.-E.N. 352-2: 1994
Part 1: Tapas.

Protectores auditivos. Recomendaciones relativas a la selección, uso, precauciones de trabajo y mantenimiento. U.N.E.-E.N. 458: 1994

PROTECCIÓN DE PIERNAS Y BRAZOS

Requisitos y métodos de ensayo para el calzado de seguridad, calzado de protección y calzado de trabajo de uso profesional. U.N.E.-E.N. 344: 1993

Especificaciones para el calzado de seguridad de uso profesional. U.N.E.-E.N. 345: 1993

Especificaciones para el calzado de protección de uso profesional. U.N.E.-E.N. 346: 1993

Especificacions pel calçat de treball d'ús professional. U.N.E.-E.N. 347: 1993

PROTECCIÓ CONTRA LA CAIGUDA DES DE ALTURES .INCLOENT ARNESOS I CINTURONS

Equips de protecció individual contra caiguda d'altures.Dispositiu de descens.	U.N.E.-E.N. 341: 1993
Equips de protecció individual contra caigudes d'altura. Part 1:Dispositiu anticaigudes lliscants amb línia d'ancoratge rígida.	U.N.E.-E.N. 353-1: 1993
Equips de protecció individual contra caigudes d'altura. Part 2:Dispositiu anticaigudes lliscants amb línia d'ancoratge flexible.	U.N.E.-E.N. 353-2: 1993
Equips de protecció individual contra caigudes d'altura.Elementes de subjecció	U.N.E.-E.N. 354: 1993
Equips de protecció individual contra caigudes d'altura.Absorbidors de energia.	U.N.E.-E.N. 355: 1993
Equips de protecció individual per sostenir en posició de treball i prevenció de caigudes d'alçada. Sistemes de subjecció.	U.N.E.-E.N. 358: 1993
Equips de protecció individual contra caigudes d'altura.Dispositiu anticaigudes retràctils.	U.N.E.-E.N. 360: 1993
Equips de protecció individual contra caigudes d'altura.Arnesos anticaigudes.	U.N.E.-E.N. 361: 1993
Equips de protecció individual contra caigudes d'altura.Connectors.	U.N.E.-E.N. 362: 1993
Equips de protecció individual contra caigudes d'altura.Sistemes anticaigudes.	U.N.E.-E.N. 363: 1993
Equips de protecció individual contra la caiguda d'altura.Requisits generals per instruccions d'us i marcat.	U.N.E.-E.N. 365: 1993

EQUIPS DE PROTECCIÓ RESPIRATÒRIA

Equips de protecció respiratòria. Màscara.Requisits, assaigs, marcat.	U.N.E. 81 233: 1991 E.N. 136: 1989
Equips de protecció respiratòria.Rosques per peces facials. Connexions per rosca estàndard.	U.N.E. 81281-1: 1989 E.N. 148-1: 1987
Equips de protecció respiratòria. Rosques per peces facials. Connexions per rosca central.	U.N.E. 81281-2: 1989 E.N. 148-2: 1987
Equips de protecció respiratòria.Rosques per peces facials. Connexions roscades de M45 x 3.	U.N.E. 81281-3: 1992 E.N. 148-3: 1992
Equips de protecció respiratòria.Mascarilles. Requisits, assaigs, marcat.	U.N.E. 81282 : 1991 E.N. 140: 1989
Equips de protecció respiratòria.Filtres contra partícules. Requisits, assaigs, marcat.	U.N.E. 81284 : 1992 E.N. 143: 1990
Equips de protecció respiratòria.Filtres contra gasos i filtres mixtes. Requisits, assaigs, marcat.	U.N.E. 81285 : 1992 E.N. 141: 1990
Equips de protecció respiratòria amb mànega d'aire fresc provistos de màscara, mascarilla o conjunt broquet.Requisits, assaigs, marcat.	U.N.E.-E.N. 138:1995
Equips de protecció respiratòria amb línia d'aire comprimit per utilitzar-se amb màscara, mascarilla, o adaptador facial tipo broquet. Requisits, assaigs, marcat.	U.N.E.-E.N. 139:1995
Equips de protecció respiratòria. Semimàscara filtrants de protecció contra partícules. Requisits, assaigs,	U.N.E.-E.N. 149:1992

marcat.

Equips de protecció respiratòria. Mascarilles autofiltrants amb vàlvules per protegir dels gasos o dels gasos i las partícules. Requisits, assaigs, marcat. U.N.E.-E.N. 405:1993

PROTECCIÓ DE LES MANS

Guants de protecció contra els productes químics i els microorganismes. Part1: Terminologia i requisits de prestacions. U.N.E.-E.N. 374-1:1995

Guants de protecció contra els productes químics i els microorganismes. Part2: Determinació de la resistència a la penetració. U.N.E.-E.N. 374-2:1995

Guants de protecció contra els productes químics i els microorganismes. Part3: Determinació de la resistència a la permeabilitat dels productes químics. U.N.E.-E.N. 374-3:1995

Guants de protecció contra riscos mecànics. U.N.E.-E.N. 388:1995

Guants de protecció contra riscos tèrmics (calor i/o foc). U.N.E.-E.N. 407:1995

Requisits generals pels guants. U.N.E.-E.N. 420:1995

Guants de protecció contra les radiacions ionitzants i la contaminació radioactiva. U.N.E.-E.N. 421:1995

Guants i manoples de material aïllant per treballs elèctrics. U.N.E.-E.N. 60903:1995

VESTUARI DE PROTECCIÓ

Robes de protecció. Requisits generals. U.N.E.-E.N. 340:1994

Robes de protecció. Mètodes d'assaig: determinació del comportament dels materials a l'impacte de petites partícules de metall fos. U.N.E.-E.N. 348:1994
E.N. 348: 1992

Robes de protecció. Protecció contra productes químics líquids. Requisits de prestacions de les robes que ofereixin una protecció química a certes parts del cos. U.N.E.-E.N. 467:1995

Robes de protecció utilitzades durant la soldadura i les tècniques connexes. Part1: requisits generals. U.N.E.-E.N. 470-1:1995

Especificacions de robes de protecció contra riscos de quedar atrapat per peces de màquines en moviment. U.N.E.-E.N. 510:1994

Roba de protecció. Protecció contra la calor i les flames. U.N.E.-E.N. 532:1996

Mètode d'assaig per a la propagació limitada de la flama.

Horta de Sant Joan, 23 d'octubre de 2020

José Ramón Llorens Fajardo

Arquitecte Tècnic del consell comarcal de la Terra Alta

PLÀNOLS

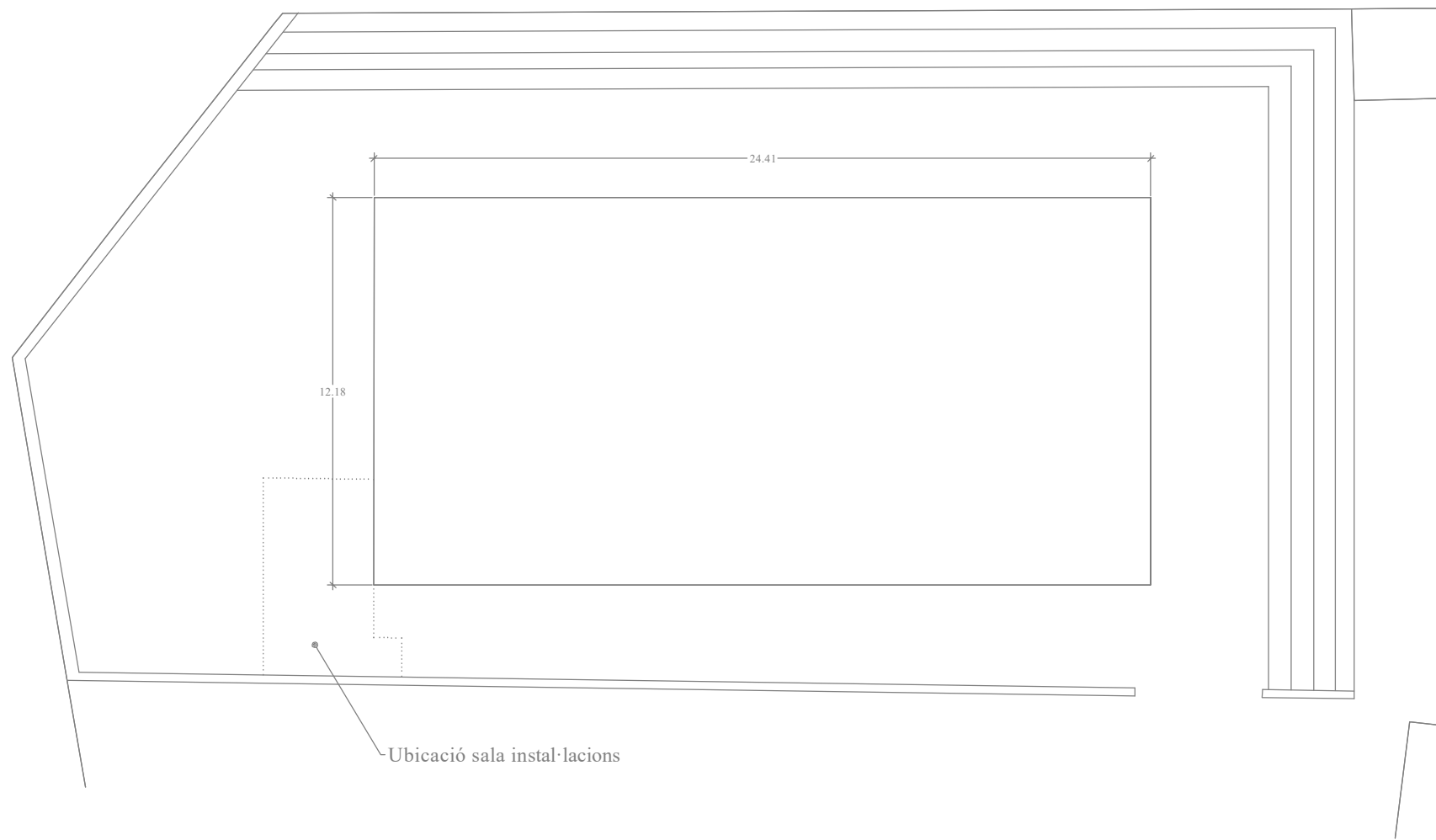

PROJECTE:
ARRANJAMENT DE LA PISCINA MUNICIPAL D'HORTA DE SANT JOAN
Data: 11/2020

SITUACIÓ:
CARRER FREGINALS, NÚM. 1
HORTA DE SANT JOAN (TERRA ALTA)

L'ARQUITECTE TÈCNIC

José Ramón Llorens Fajardo

PLÀNOL:
02 PLANTA ESTAT ACTUAL
Escala: 1/200

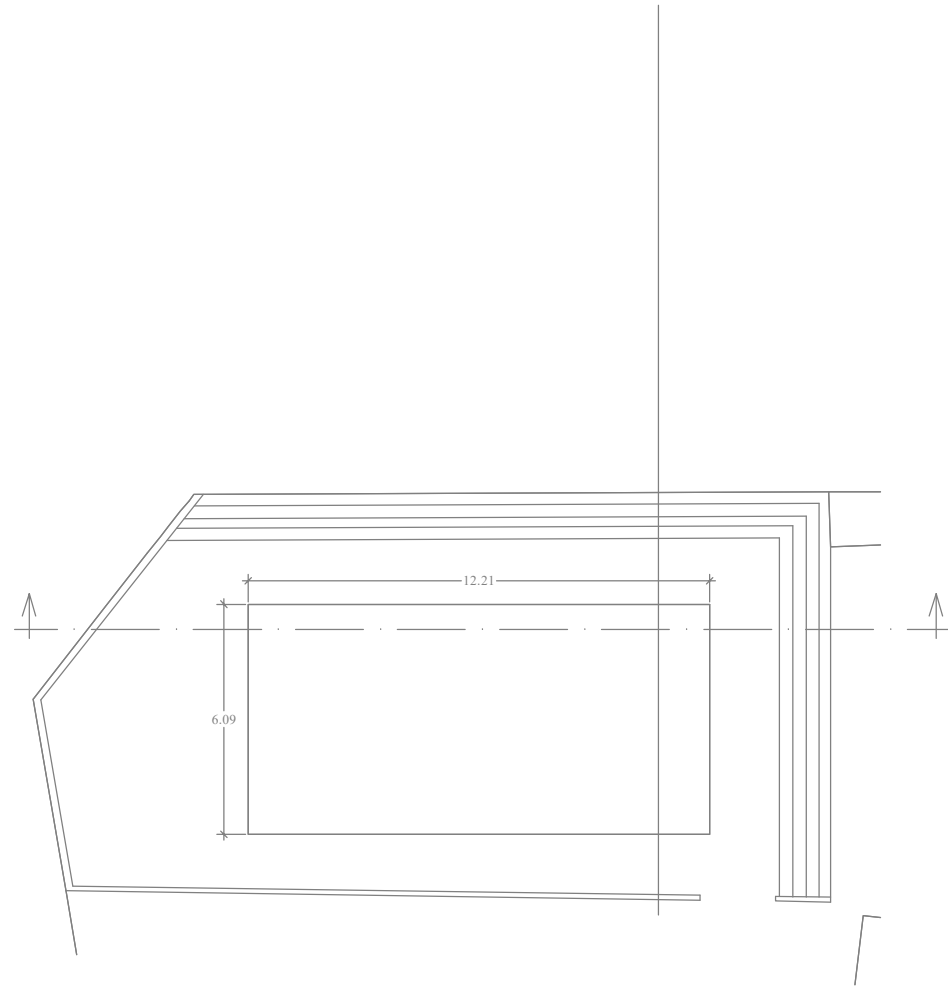
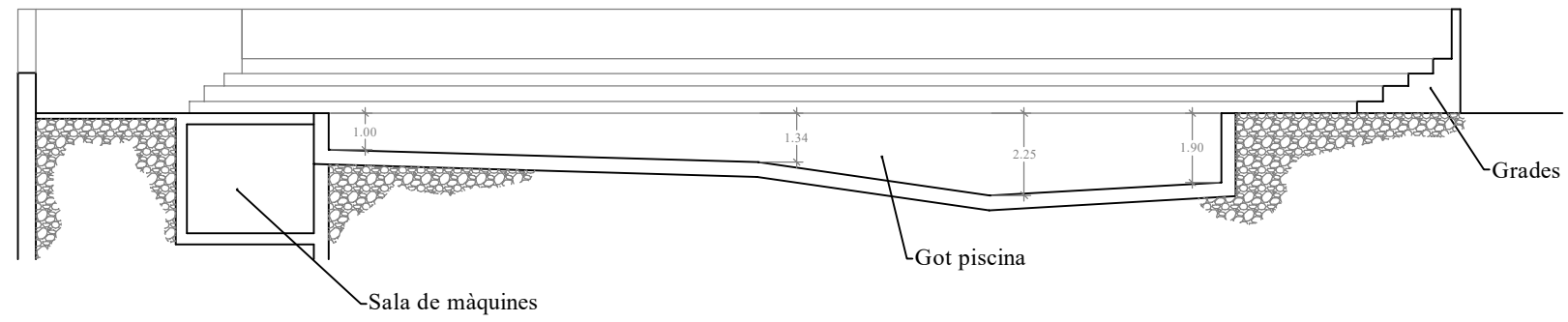

PROJECTE:	ARRANJAMENT DE LA PISCINA MUNICIPAL D'HORTA DE SANT JOAN	Data: 11/2020
SITUACIÓ:	CARRER FREGINALS, NÚM. 1 HORTA DE SANT JOAN (TERRA ALTA)	L'ARQUITECTE TÈCNIC
PLÀNOL:	SECCIÓ ESTAT ACTUAL	José Ramón Llorens Fajardo
	03	Escala: 1/200

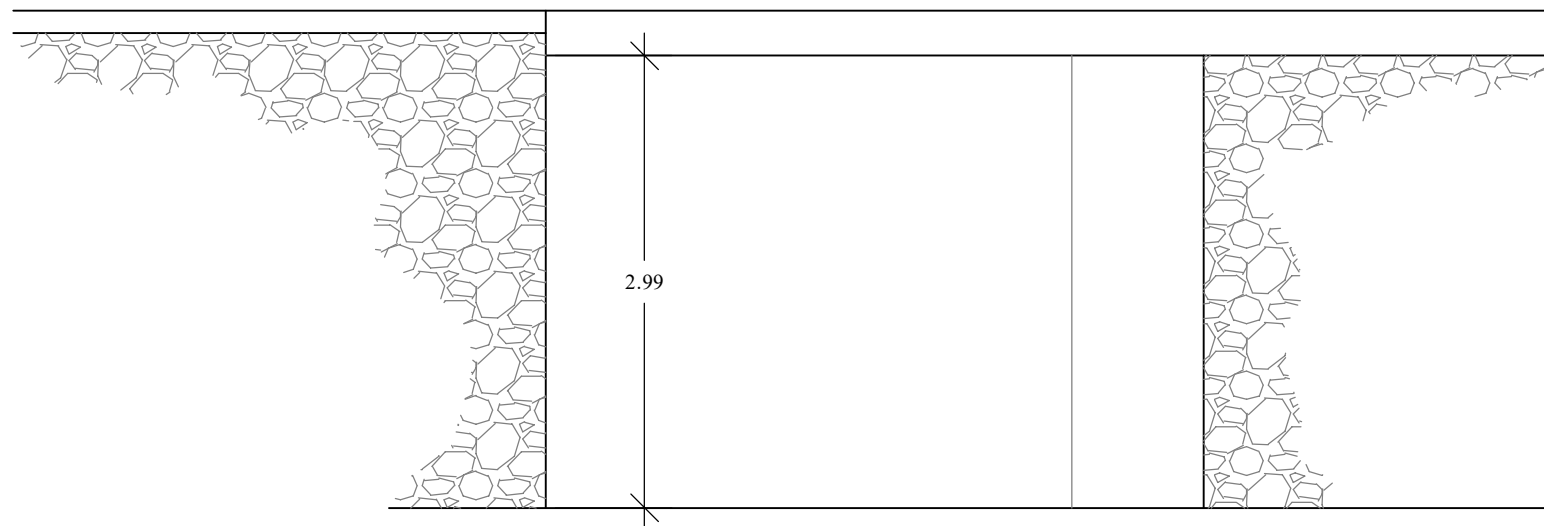

SECCIÓ SALA DE MÀQUINES

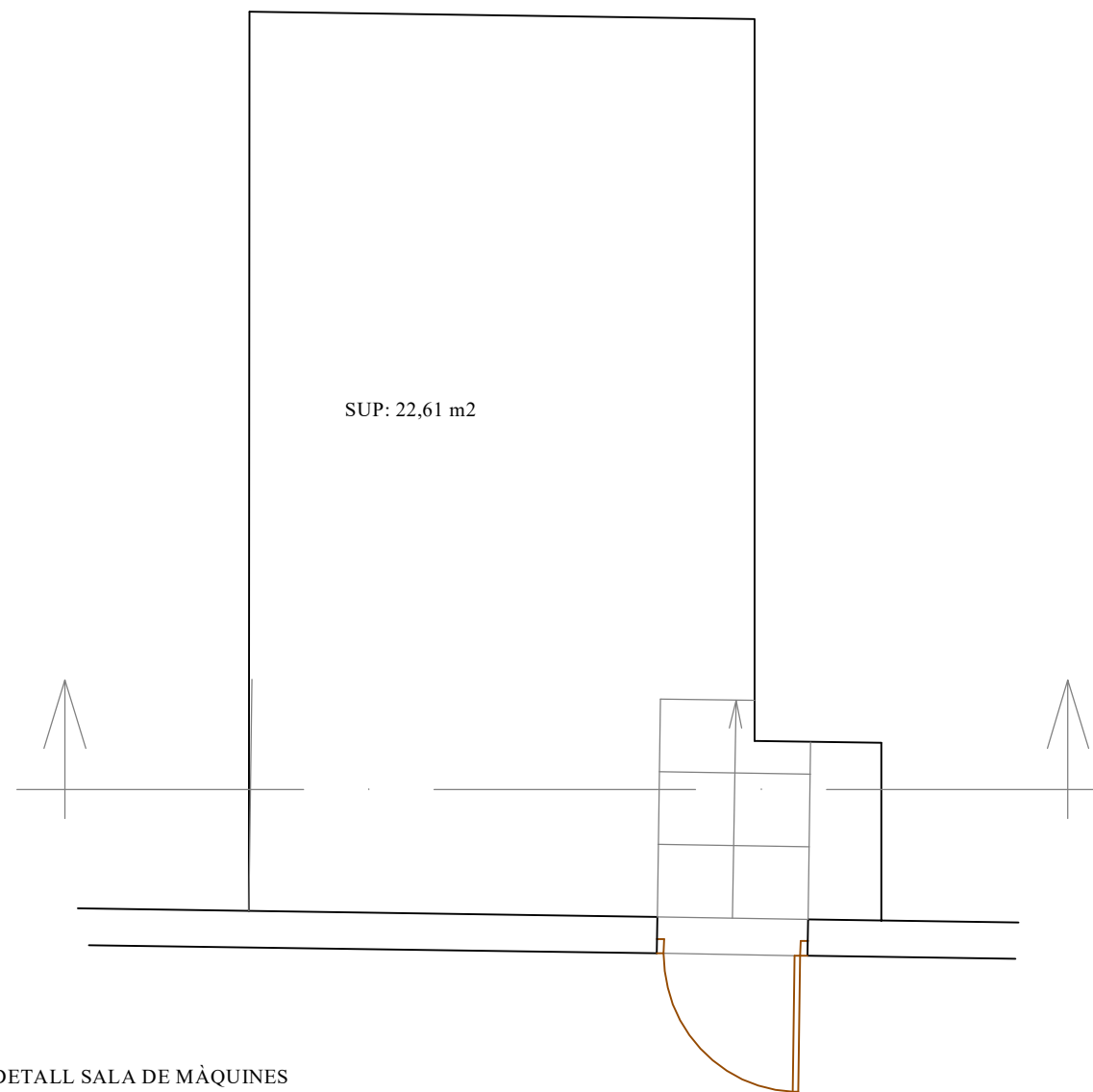

DETALL SALA DE MÀQUINES

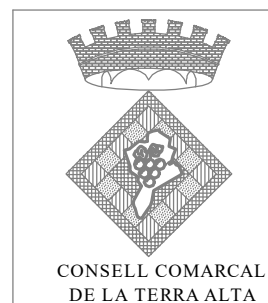

PROJECTE:
ARRANJAMENT DE LA PISCINA MUNICIPAL D'HORTA DE SANT JOAN
Data: 11/2020

SITUACIÓ :
CARRER FREGINALS, NÚM. 1
HORTA DE SANT JOAN (TERRA ALTA)

L'ARQUITECTE TÈCNIC

José Ramón Llorens Fajardo

PLÀNOL :
04 PLANTA ESTAT ACTUAL SALA DE MÀQUINES
Escala: 1/50

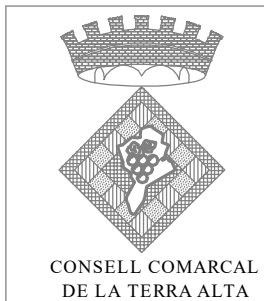
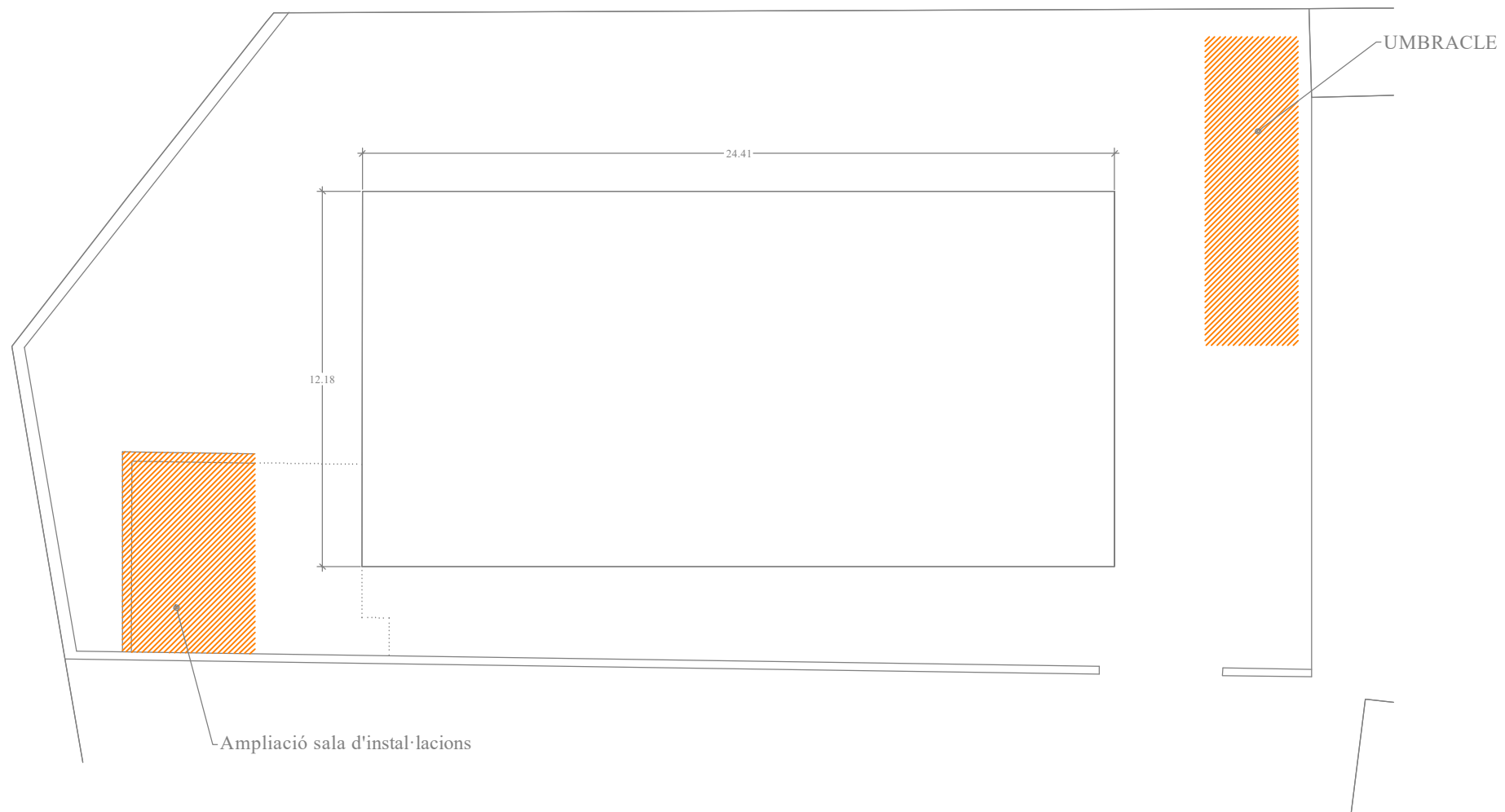

PROJECTE:
ARRANJAMENT DE LA PISCINA MUNICIPAL D'HORTA DE SANT JOAN
Data: 11/2020

SITUACIÓ :
CARRER FREGINALS, NÚM. 1
HORTA DE SANT JOAN (TERRA ALTA)

L'ARQUITECTE TÈCNIC

José Ramón Llorens Fajardo

PLÀNOL :
05 PLANTA ESTAT REFORMAT
Escala: 1/200

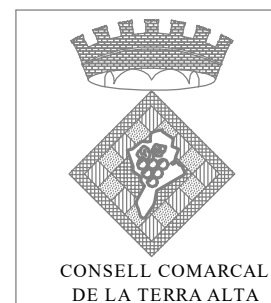
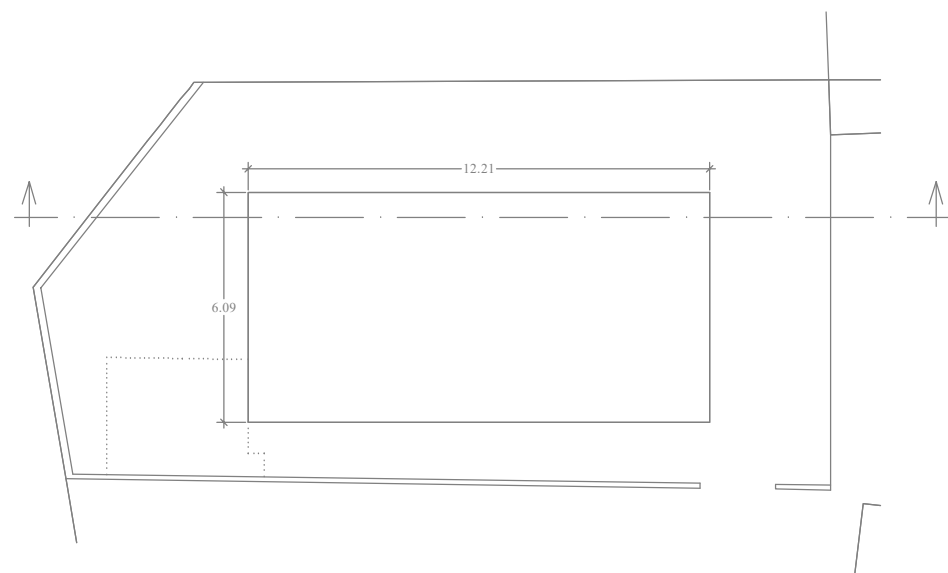
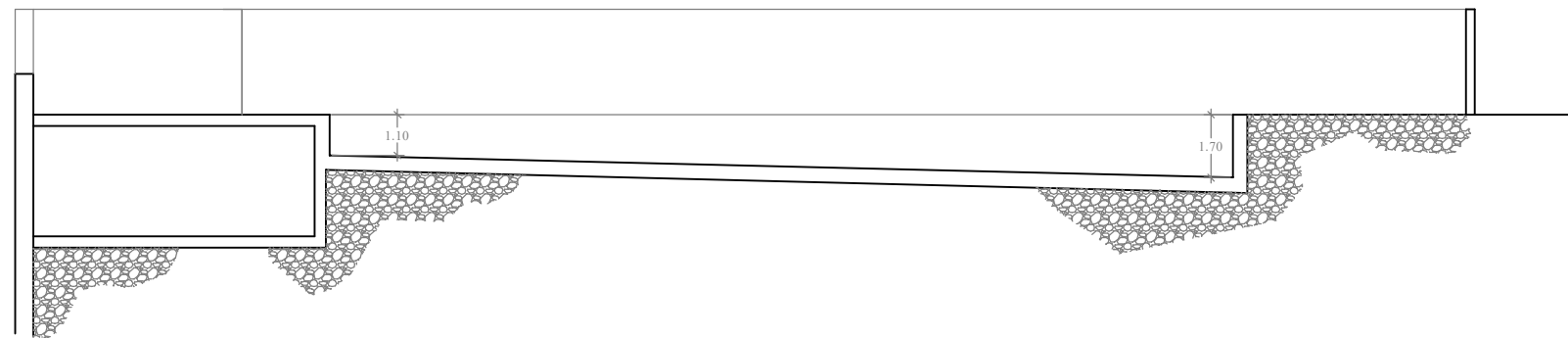

PROJECTE:	ARRANJAMENT DE LA PISCINA MUNICIPAL D'HORTA DE SANT JOAN	Data: 11/2020
SITUACIÓ:	CARRER FREGINALS, NÚM. 1 HORTA DE SANT JOAN (TERRA ALTA)	L'ARQUITECTE TÈCNIC
PLÀNOL:	SECCIÓ ESTAT REFORMAT	José Ramón Llorens Fajardo
	06	Escala: 1/200

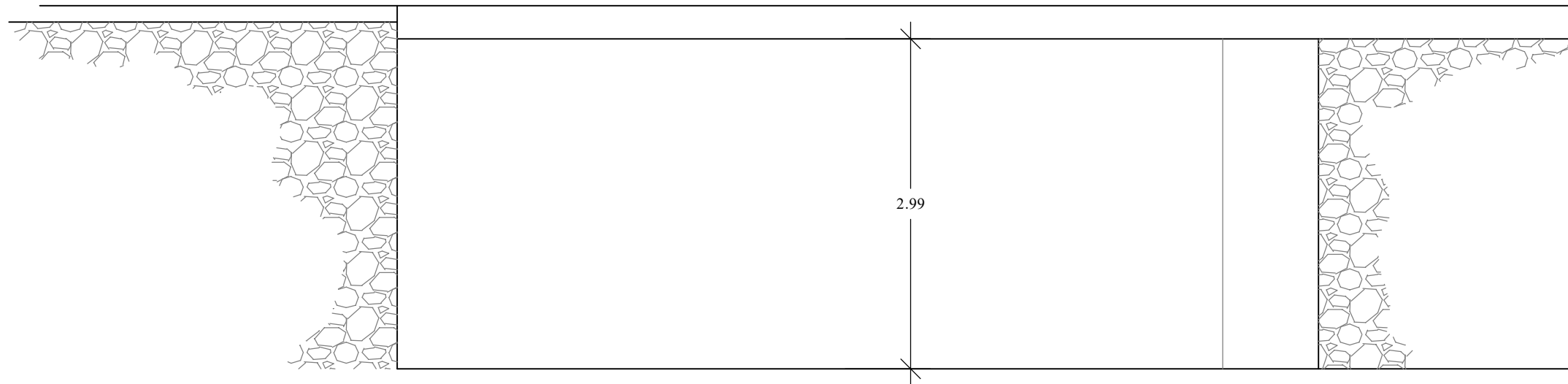

SECCIÓ SALA DE MÀQUINES



DETALL SALA DE MÀQUINES

SUP: 47,32 m2

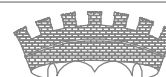

CONSELL COMARCAL
DE LA TERRA ALTA

PROJECTE:
ARRANJAMENT DE LA PISCINA MUNICIPAL D'HORTA DE SANT JOAN
Data: 11/2020

SITUACIÓ :
CARRER FREGINALS, NÚM. 1
HORTA DE SANT JOAN (TERRA ALTA)

L'ARQUITECTE TÈCNIC

PLÀNOL :
07
PLANTA ESTAT REFORMAT SALA DE MÀQUINES
Escala: 1/50

José Ramón Llorens Fajardo

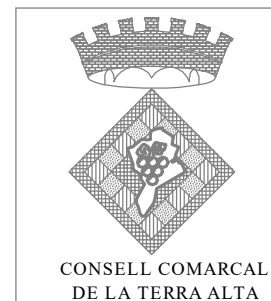
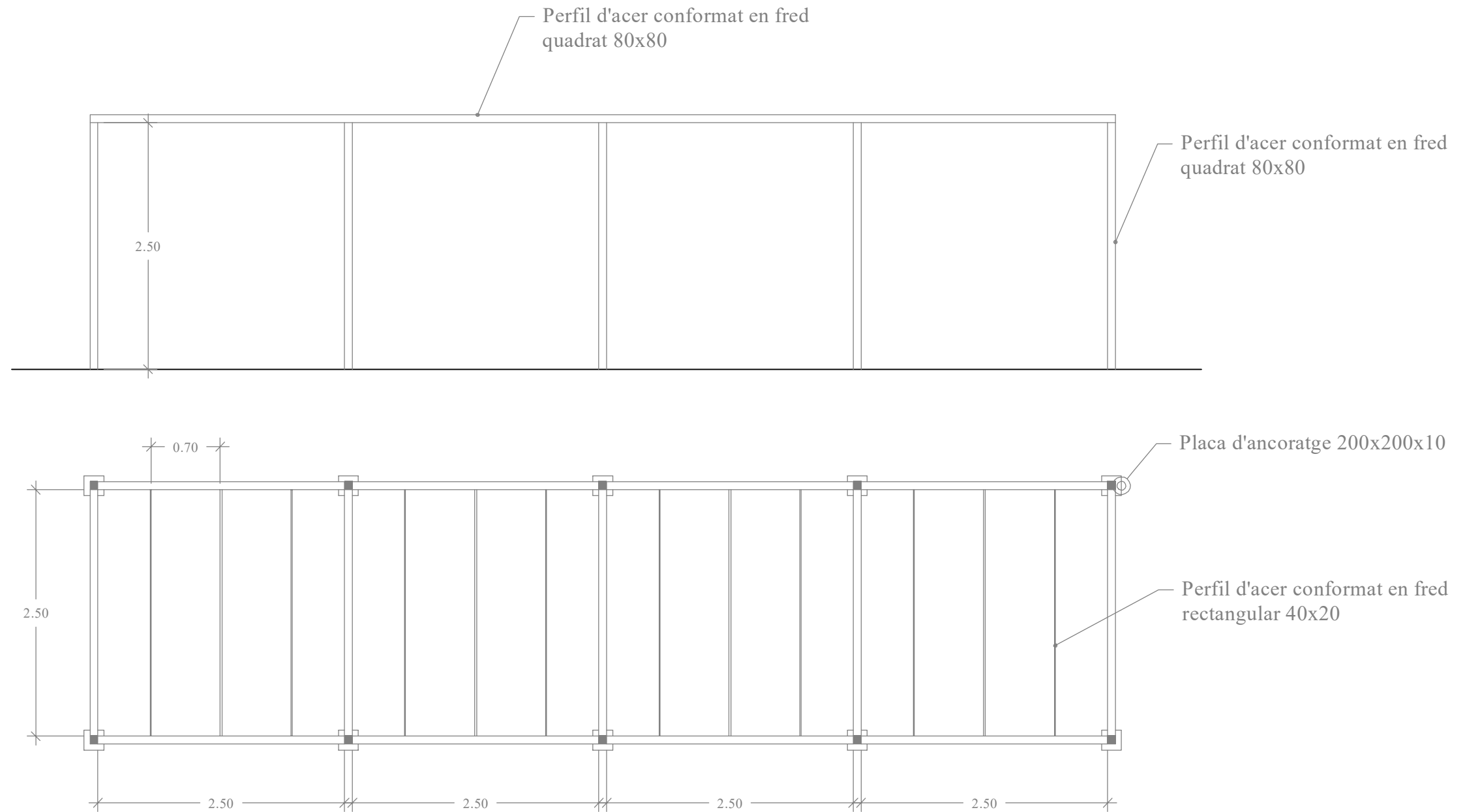

PROJECTE: ARRANJAMENT DE LA PISCINA MUNICIPAL D'HORTA DE SANT JOAN
 Data: 11/2020

SITUACIÓ: CARRER FREGINALS, NÚM. 1
 HORTA DE SANT JOAN (TERRA ALTA)

L'ARQUITECTE TÈCNIC

PLÀNOL: 08 ESTRUCTURA METÀL·LICA UMBRACLE
 Escala: 1/50

José Ramón Llorens Fajardo

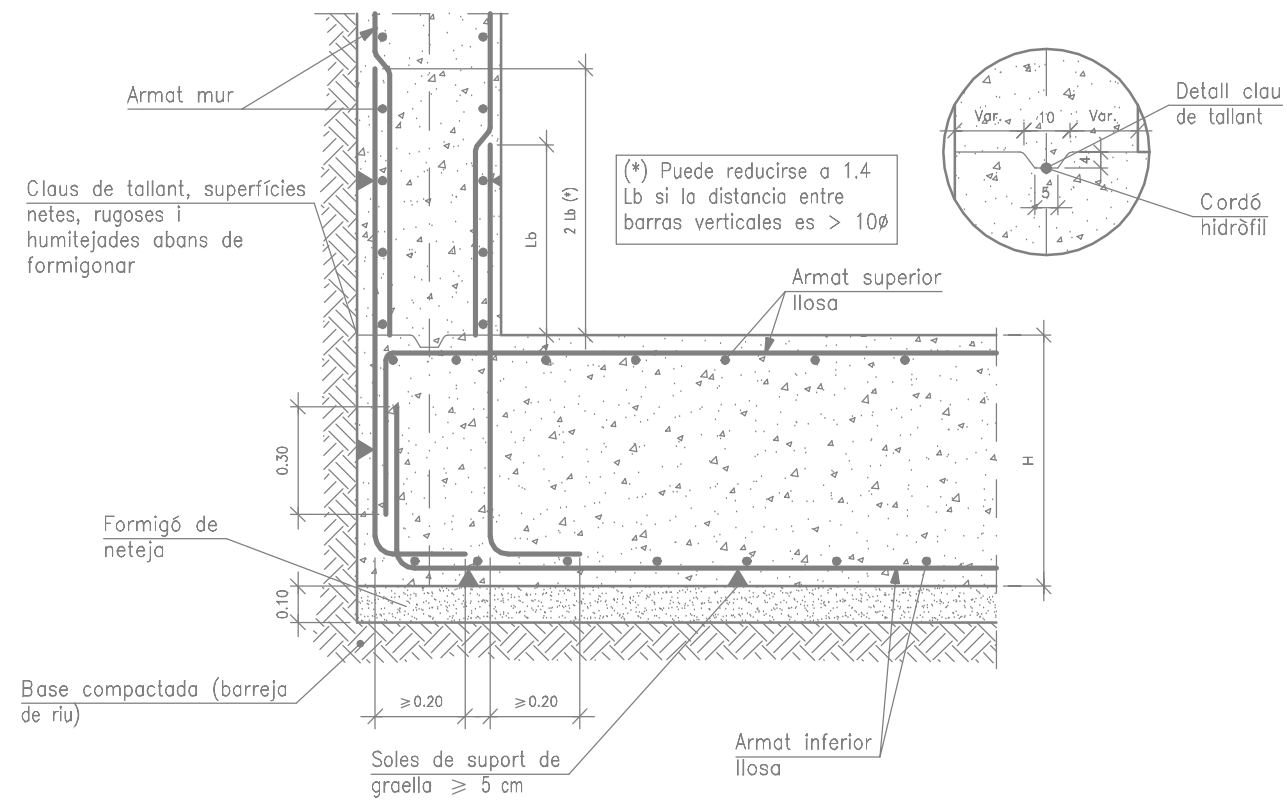

Inici de mur en llosa de fonamentació.

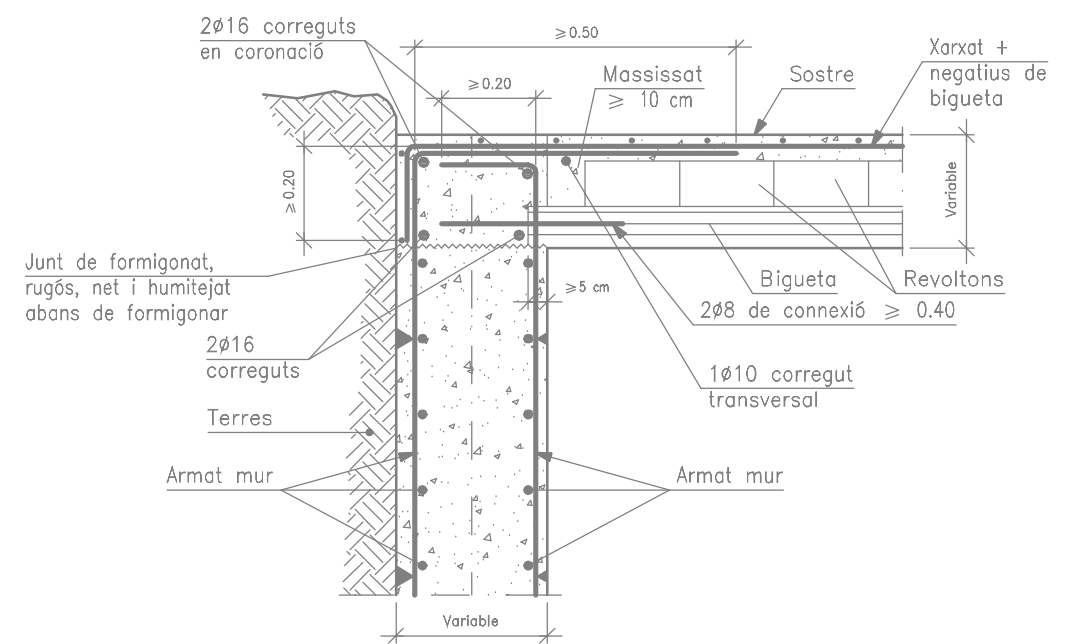

Enllaç en coronació de mur amb sostre unidireccional.
Biguetes pretensades.

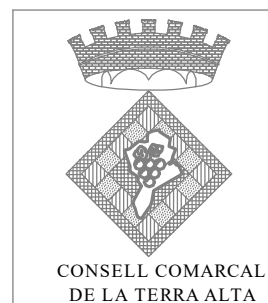

CONSELL COMARCAL DE LA TERRA ALTA	PROJECTE: ARRANJAMENT DE LA PISCINA MUNICIPAL D'HORTA DE SANT JOAN	Data: 11/2020	
	SITUACIÓ: CARRER FREGINALS, NÚM. 1 HORTA DE SANT JOAN (TERRA ALTA)	L'ARQUITECTE TÈCNIC	
	PLÀNOL: 10 DETALLS GENERICS ESTRUCTURA	José Ramón Llorens Fajardo	

Escala: S/N

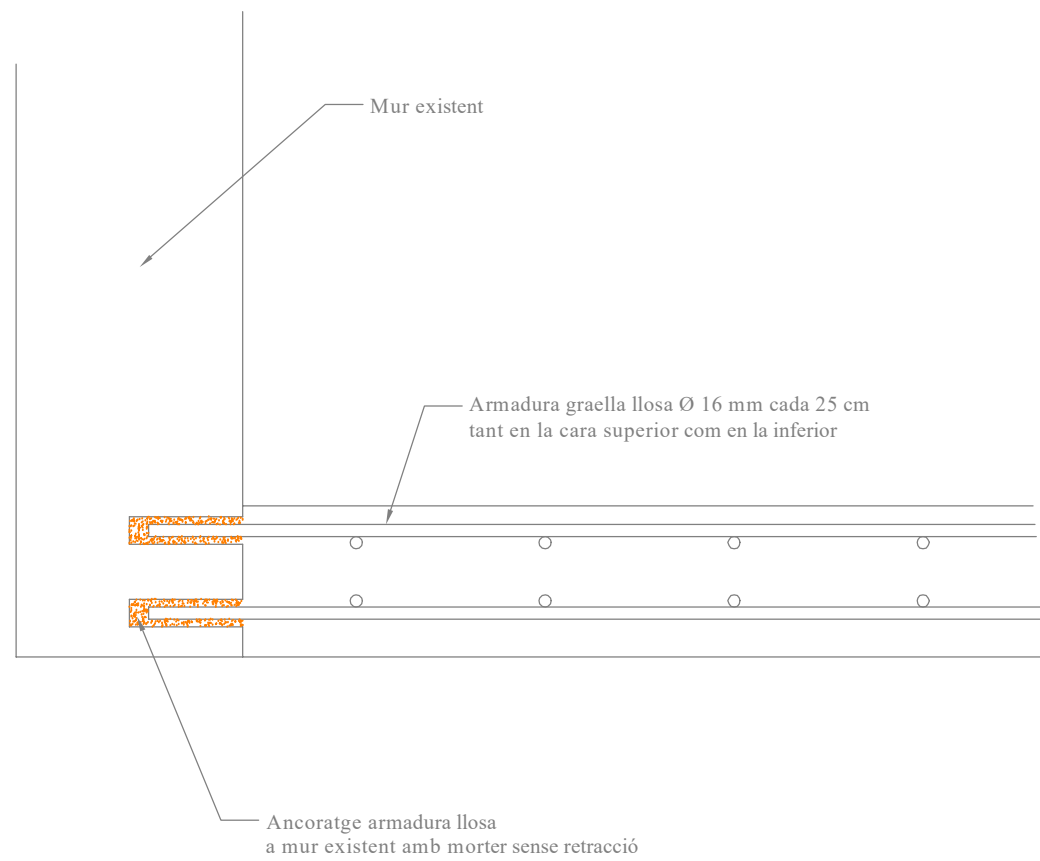

DETALL LLOSA PISCINA

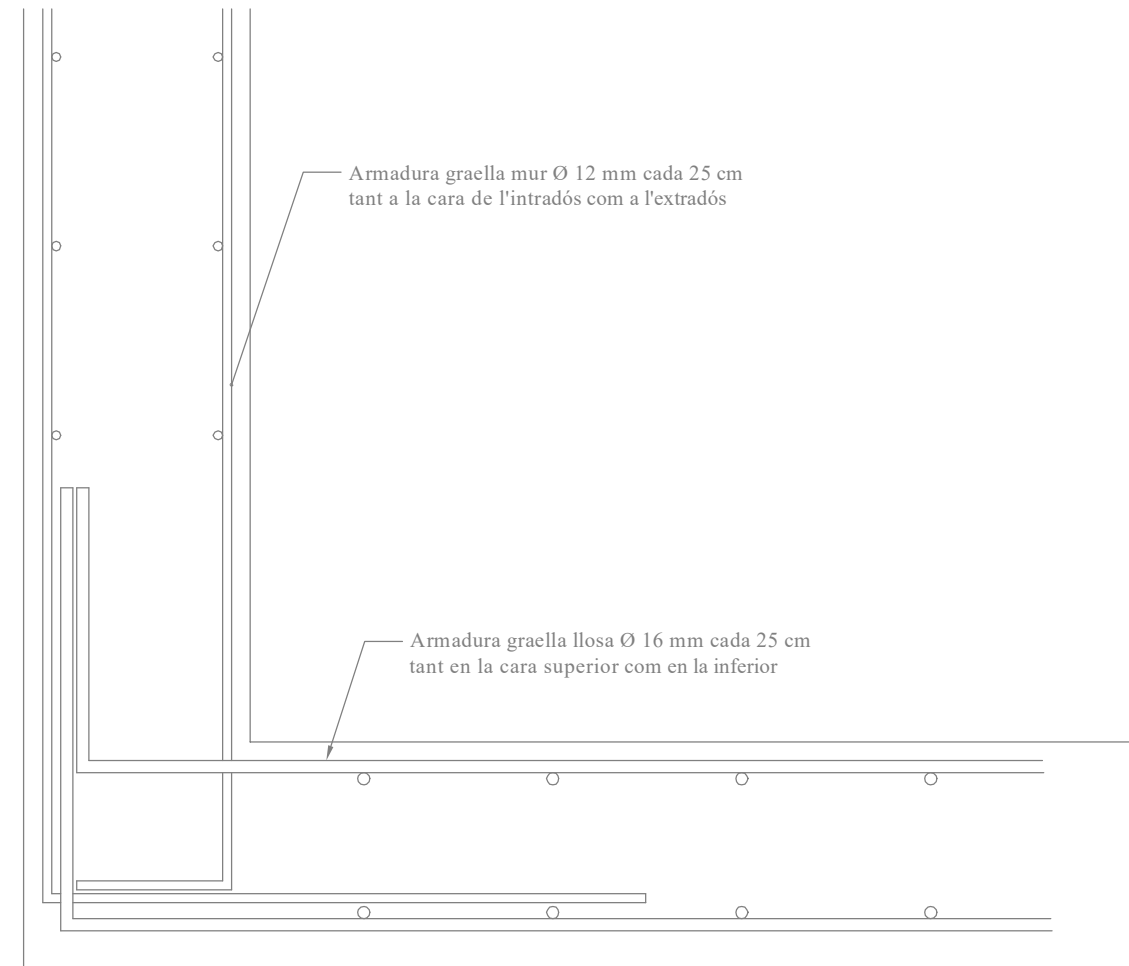

DETALL LLOSA I MUR SALA D'INSTAL·LACIONS



PROJECTE:	ARRANJAMENT DE LA PISCINA MUNICIPAL D'HORTA DE SANT JOAN	Data: 11/2020
SITUACIÓ:	CARRER FREGINALS, NÚM. 1 HORTA DE SANT JOAN (TERRA ALTA)	L'ARQUITECTE TÈCNIC
PLÀNOL:	11	DETALLS ESTRUCTURA PISCINA I SALA INSTAL·LACIONS
	Escala: 1/10	José Ramón Llorens Fajardo