



**PROJECTE BÀSIC I D'EXECUCIÓ DE LES OBRES DE
CONDICIONAMENT DE DIVERSOS CAMINS, PER A
LA PREVENCIÓ D'INCENDIS FORESTALS
A LA COMARCA DEL SOLSONÈS
- ANUALITAT 2019 -**

Antoni Albalate Bosquet
Arquitecte



Serveis Tècnics del Consell Comarcal del Solsonès

MEMÒRIA DESCRIPTIVA I CONSTRUCTIVA

PROJECTE BÀSIC I D'EXECUCIÓ DE LES OBRES DE CONDICIONAMENT DE DIVERSOS CAMINS, PER A LA PREVENCIÓ D'INCENDIS FORESTALS A LA COMARCA DEL SOLSONÈS - ANUALITAT 2019.

MEMÒRIA DESCRIPTIVA I CONSTRUCTIVA

1.- ANTECEDENTS

El present *“Projecte bàsic i d'execució de les obres de condicionament de diversos camins, per a la prevenció d'incendis forestals a la comarca del Solsonès - Anualitat 2019”* es redacta a petició del Consell Comarcal del Solsonès, amb N.I.F. número P-7500009A, i domicili al carrer dels Dominics, número 12, (Plaça del Consell Comarcal), de Solsona (C.P. 25280), comarca del Solsonès, Lleida.

En primer lloc, cal dir que la comarca del Solsonès és especialment peculiar en el seu model socioeconòmic.

La dispersió dels habitatges rurals és un fet característic d'aquesta comarca que fa especialment difícil la implantació d'infraestructures a cadascun d'aquests habitatges.

Els ajuntaments de la comarca, conjuntament amb el Consell Comarcal, i altres administracions, han actuat, des dels seus inicis, per millorar el dèficit d'infraestructures, especialment en l'arranjament i pavimentació de camins rurals.

L'any 1993, el Consell Comarcal del Solsonès, d'acord amb els ajuntaments va consensuar un mapa de camins de la comarca on es prioritza l'arranjament d'uns camins que es van considerar d'interès comarcal.

Des d'aquella data, el Consell Comarcal del Solsonès ha prioritzat les seves inversions en infraestructures, en pavimentar i arranjar aquests camins.

Cal dir que el Solsonès disposa d'una extensa xarxa de camins, per donar accés a les masies, però també per poder connectar el gran nombre d'explotacions agrícoles, ramaderes i forestals que s'estenen arreu del territori.

En aquest sentit i arran dels grans incendis forestals que van cremar bona part de la massa forestal de la part Sud de la comarca, al final de la dècada dels 90, es va iniciar i s'ha mantingut una constant tasca d'obertura i principalment de condicionament de camins d'accés a les zones forestals més extenses de la comarca, com a mesura de prevenció i també per poder accedir al bosc en cas d'incendi forestal, són els anomenats camins d'interès comarcal, camins d'interès comarcal forestal i camins estratègics forestals.

Aquesta tasca s'ha dut a terme, tant pel Consell Comarcal del Solsonès, com pels ajuntaments, les Agrupacions de Defensa Forestal, i els propis particulars. Cal esmentar que les Agrupacions de Defensa Forestal estan molt arrelades a la comarca i reben el suport dels ajuntaments i del Consell Comarcal, atès que la seva tasca es molt important pel manteniment de les infraestructures bàsiques de prevenció i extinció d'incendis.

2.- OBJECTE DEL PROJECTE

El **Pla de Prevenció i Extinció d'Incendis del Solsonès** (PPEIS), es va realitzar per encàrrec del Departament d'Agricultura, Ramaderia, Pesca, Alimentació i Medi Natural i Habitatge (DMAH) de la Generalitat de Catalunya, i s'emmarca dins del conveni entre el Consell Comarcal del Solsonès i el DMAH per la redacció del **Pla Director Forestal del Solsonès** (PDFS).

El **Pla de Prevenció i Extinció d'Incendis del Solsonès** (PPEIS), que correspon al capítol 6 del **Pla Director Forestal del Solsonès** (PDFS), permet a partir de l'estudi de patrons de comportament del foc definir tot un seguit d'actuacions de prevenció a nivell general de la comarca.

En funció d'aquests models de propagació s'han establert mesures d'extinció i propostes d'actuació. En referència a la xarxa viària, es van considerar prioritaris els **camins d'interès comarcal forestal i camins estratègics forestals** que representen un total de 456 km, dels quals 136 km corresponen a camins d'interès comarcal forestal.

Així doncs, són objecte del present projecte bàsic i d'execució els següents camins:

- Camí d'Interès Comarcal (CIC-45): Camí d'Odèn a Orrit i Cap del Pla (Terme municipal de Lladurs).
- Camí de l'Obac (Terme municipal de Clariana de Cardener).

L'encàrrec consisteix en la redacció del projecte bàsic i d'execució de les obres de condicionament d'alguns dels camins que es consideren necessaris per la prevenció i accés a zones boscoses dels municipis de la comarca del Solsonès, com a continuació d'una tasca d'arranjament i posada en servei de camins iniciada fa anys, en aplicació del **Pla Director Forestal del Solsonès** i que en aquests darrers anys compta amb el finançament del Departament d'Agricultura, Ramaderia, Pesca i Alimentació.

Per tant, aquestes actuacions milloraran notablement l'estat dels camins on s'actuarà, permeten un millor accés dels vehicles en cas que fos necessària la intervenció urgent a causa d'incendis forestals, emergències, o gestió forestal sostenible. Tot el traçat dels camins discorren per l'àmbit territorial de la comarca del Solsonès (Termes municipals de Lladurs i Clariana de Cardener).

El projecte inclou algunes actuacions puntuals d'obra civil, consistent en el formigonat de diferents trams de camins, en concret, dos trams del Camí d'interès comarcal (CIC-45): Camí d'Odèn a Orrit i Cap del Pla (Terme municipal de Lladurs) i tres trams del Camí de l'Obac (Terme municipal de Clariana de Cardener), amb amplades variables i longituds adequades a cada cas, amb un gruix de formigó total de 18 cm.

3.- JUSTIFICACIÓ DE L'ACTUACIÓ

El Consell Comarcal del Solsonès, considera que l'execució de les obres i treballs inclosos en aquest projecte son del tot necessaris per a la gestió forestal sostenible, i per la prevenció i extinció d'incendis, dins l'àmbit d'actuació d'aquest Consell Comarcal, en els termes municipals de Lladurs i Clariana de Cardener, i n'assumeix el compromís de fer-ne les actuacions d'arranjament necessàries.

Aquestes actuacions serien continuació d'altres realitzades en els darrers anys, en aquest mateix àmbit territorial i serviran per a la millora de l'estat de la plataforma dels camins que discorren pels termes municipals esmentats, de la comarca del Solsonès, i aniran finançades pels ajuts obtinguts del Departament d'Agricultura, Ramaderia, Pesca i Alimentació, en la convocatòria de l'annualitat 2019, per a la gestió forestal sostenible.

"ORDRE ARP/93/2018, de 19 de juny, per la qual s'aproven les bases reguladores dels ajuts a la gestió forestal sostenible en el marc del Programa de desenvolupament rural de Catalunya 2014 - 2020".

“RESOLUCIÓ ARP/1474/2019, de 20 de maig, per la qual es convoquen per a l'any 2019 els ajuts a la gestió forestal sostenible per a finques de titularitat pública destinats a la redacció i revisió dels instruments d'ordenació forestal (operació del PDR 08.05.02), la xarxa viària per a la gestió dels boscos (operació del PDR 04.03.03), les actuacions silvícoles de millora i generació de cicles ecosistèmics (operació del PDR 08.05.01), la prevenció d'incendis forestals i restauració del potencial forestal (operació del PDR 08.03.01) i les inversions per a la transformació i comercialització dels recursos forestals (operació del PDR 08.06.02) (ref. BDNS 457839)”.

El Consell Comarcal del Solsonès va considerar prioritàries aquestes actuacions i en aquest sentit, va sol·licitar la redacció d'una memòria valorada, que es va incloure en la convocatòria d'ajuts per a la gestió forestal sostenible, del Departament d'Agricultura, Ramaderia, Pesca i Alimentació, anualitat 2019.

D'acord amb l'Acta d'inspecció per a la proposta d'atorgament d'ajuts a la gestió forestal sostenible Resolució ARP/1474/2019, de 20 de maig, número d'expedient SO53518219, per Operació 08.03.01 (Prevenció d'incendis forestals i restauració del potencial forestal), de data 28 de gener de 2020, les actuacions sol·licitades compleixen els requisits tècnics segons la tipologia de l'actuació.

4.- AUTOR DEL PROJECTE

L'arquitecte, cap dels Serveis Tècnics del Consell Comarcal del Solsonès, Antoni Albalate Bosquet, col·legiat amb el número 37.592-6, en el Col·legi d'Arquitectes de Catalunya (C.O.A.C.), i col·legiat amb el número 5.056, en el Col·legi d'Aparelladors, Arquitectes Tècnics i Enginyers d'Edificació de Barcelona, és el facultatiu autor y responsable d'aquest projecte.

5.- DADES DEL PROMOTOR DEL PROJECTE

El promotor del present *“Projecte bàsic i d'execució de les obres de condicionament de diversos camins, per a la prevenció d'incendis forestals a la comarca del Solsonès - Anualitat 2019”*, és el Consell Comarcal del Solsonès, amb N.I.F. número P-7500009A, i domicili al carrer dels Dominics, número 12, (Plaça del Consell Comarcal), de Solsona (C.P. 25280), comarca del Solsonès.

6.- EMPLAÇAMENT DE LES ACTUACIONS

Les actuacions a realitzar es desenvoluparan en els **camins d'interès comarcal, camins d'interès comarcal forestal** i camins estratègics forestals, que discorren pels termes municipals de Lladurs i Clariana de Cardener, d'acord amb els plànols que s'adjunten a aquest projecte, on s'identifiquen els diferents trams de camí que seran objecte de condicionament, i que queden grafiats en color vermell.

Aquests camins d'interès comarcal (CIC) i d'altres, s'enumeren i defineixen tot seguit:

6.1.- Formigonat de pujadors en camins:

1. Camí d'Interès Comarcal (CIC-45): Camí d'Odèn a Orrit i Cap del Pla (Terme municipal de Lladurs):

Formigonat de dos pujadors de 90 i 80 m x 4,00 m amplada: 680,00 m².

Coordenades d'inici i final de l'actuació de formigonat 1er. tram (90,00 m.):

Inici actuació: X: 374.443,35 Y: 4.661.586,12

Final actuació: X: 374.356,10 Y: 4.661.564,09

Coordenades d'inici i final de l'actuació de formigonat 2on. tram (80,00 m.):

Inici actuació: X: 374.215,80 Y: 4.661.330,94
Final actuació: X: 374.150,40 Y: 4.661.286,13

2. Camí de l'Obac (Terme municipal de Clariana de Cardener):

Formigonat de un pujador de 121 m x 3,75 m amplada: 453,75 m².

Formigonat de dos pujadors de 73 i 290 m x 3,50 m amplada: 1.270,50 m².

Coordenades d'inici i final de l'actuació de formigonat 1er. tram (121,00 m.):

Inici actuació: X: 385.702,83 Y: 4.643.098,11
Final actuació: X: 385.815,67 Y: 4.643.061,20

Coordenades d'inici i final de l'actuació de formigonat 2on. tram (73,00 m.):

Inici actuació: X: 385.778,83 Y: 4.642.874,85
Final actuació: X: 385.723,76 Y: 4.642.828,17

Coordenades d'inici i final de l'actuació de formigonat 3er. tram (290,00 m.):

Inici actuació: X: 385.721,61 Y: 4.642.818,40
Final actuació: X: 385.704,11 Y: 4.642.563,00

SUPERFÍCIE TOTAL TRAMS A FORMIGONAR:	2.404,25 m².
---	--------------------------------

Consideracions importants:

- Els municipis de Lladurs i Clariana de Cardener estan declarats **municipis d'alt risc d'incendi forestal** segons l'Annex I del Decret 64/1995, de 7 de març, pel qual s'estableixen mesures de prevenció d'incendis forestals.

El 100% dels camins que es proposen, discorren per aquests dos municipis.





- Les actuacions en el Camí d'Interès Comarcal (CIC-45): Camí d'Odèn a Orrit i Cap del Pla (Terme municipal de Lladurs) es desenvolupen dins del **Perímetre de Protecció Prioritària (PPP) L-5** anomenat "Alt Solsonès".
- Les actuacions en el Camí de l'Obac (Terme municipal de Clariana de Cardener) es desenvolupen dins del **Perímetre de Protecció Prioritària (PPP) BL-9** anomenat "Castelladral - Montmajor - Viver - Serrateix".
- Els camins assenyalats estan inclosos al **Pla de Prevenció i Extinció d'Incendis del Solsonès (PPEIS)** aprovat pel Departament d'Agricultura, Ramaderia, Pesca, Alimentació i Medi Natural i Habitatge (DMAH) de la Generalitat de Catalunya a l'any 2007, al Capítol 6 del **Pla Director Forestal del Solsonès**.

- Finalment, cal assenyalar que el camí de l'Obac, al terme municipal de Clariana de Cardener s'inclou com a eix central de comunicació, dins la parcel·la estratègica de gestió d'incendis forestals - Unitat d'Actuació pe77 (Parcel·la estratègica de nus de barranc), en el **Pla Director Forestal del Solsonès**.
- A continuació, s'adjunta la fitxa amb el mapa d'aquesta Unitat d'Actuació:

Detall de les unitats d'actuació

codi de les unitats:

pe77

Legenda	
Actuacions tipus	
	parcel·la estratègica de barana
	parcel·la estratègica de nus de barranc
	parcel·la estratègica per connectar camps de conre
	zona de cal·lucultura intensiva

0 165 330 660 Meters

1:15,000

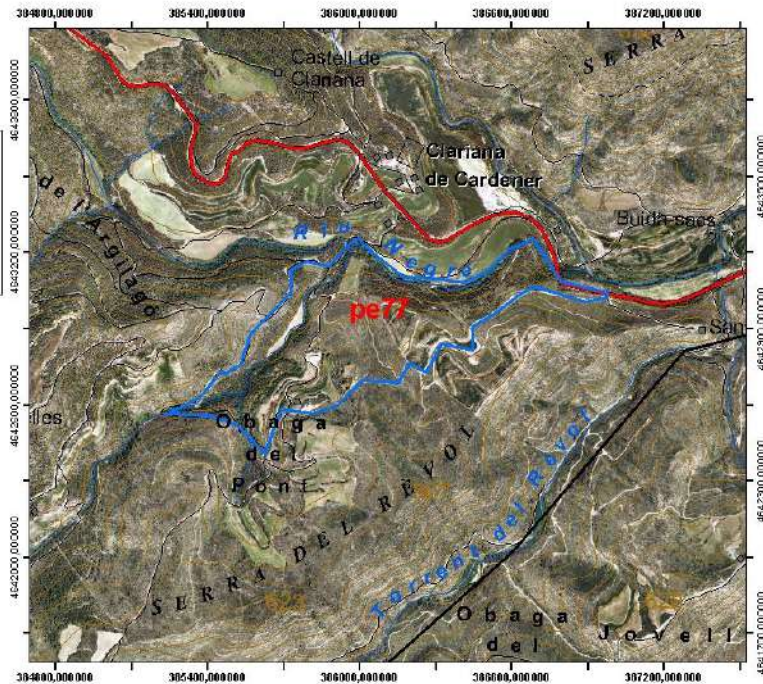
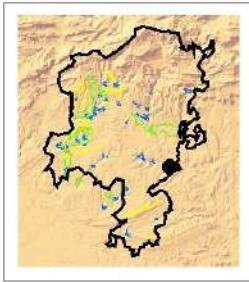

7.- DESCRIPCIÓ DE LES ACTUACIONS A REALITZAR.

Per l'execució de les obres de condicionament de camins dels municipis de Lladurs i Clariana de Cardener, a la comarca del Solsonès, s'ha de tenir molt en compte que els treballs es faran en camins que per la seva condició, caldrà que l'execució de les obres es faci d'acord amb criteris de màxima seguretat i amb el compliment de totes les mesures de seguretat pel personal que les durà a terme.

La previsió de treballs i actuacions a realitzar, es detallen i relacionen a continuació:

- Formigonat de dos trams del Camí d'interès comarcal (CIC-45): Camí d'Odèn a Orrit i Cap del Pla (Terme municipal de Lladurs) i tres trams del Camí de l'Obac (Terme municipal de Clariana de Cardener), amb una superfície total de 2.404,25 m². L'execució es farà amb formigó HM-20, de consistència plàstica o tova, de 18 cm de gruix, amb mitjans manuals, incloent estesa, vibratge, acabat superficial, formació de junts tallats en fresc i totes les feines adients, amb malla electrosoldada d'acer 20X20 D: 6-6 mm, o la seva substitució per fibres de polipropilè per reforçar el formigó i minimitzar la retracció, evitant la fissuració del paviment de formigó.
- Cal assenyalar que els dos trams a formigonar en el Camí d'interès comarcal (CIC-45): Camí d'Odèn a Orrit i Cap del Pla (Terme municipal de Lladurs), tot i que el camí disposa d'una amplada promig de 3,50 metres, s'han previst amb una amplada de formigonat de 4,00 metres, amb la finalitat d'adequar les entregues dels dos nous trams a formigonar, amb les cunetes formigonades existents, tal com es va fer en el seu dia, amb els altres tres trams d'aquest camí que ja estan formigonats.

- En les partides anteriorment esmentades, ja s'inclou l'import corresponent al desenvolupament del Pla de Seguretat i Salut de l'obra, per a cadascun dels camins en els que s'actuarà.

8.- COMPLIMENT DEL REAL DECRET 105/2008, REGULADOR DE LA PRODUCCIÓ I GESTIÓ DE RESIDUS DE CONSTRUCCIÓ I DEMOLICIÓ, DELS DECRETS 201/1994 I 161/2001, REGULADORS DELS ENDERROCS I ALTRES RESIDUS DE LA CONSTRUCCIÓ I DEL DECRET 21/2006 D'ADOPCIÓ DE CRITERIS AMBIENTALS I D'ECOEFFICIÈNCIA ALS EDIFICIS.

Els residus es poden classificar segons la toxicitat i el perill en: Inerts, no especials i especials.

Cadascuna de les legislacions estableix la frontera entre un tipus de residu i un altre.

Aquesta classificació s'efectua d'acord amb les característiques específiques de cada residu (comportament en relació amb els agents ambientals, evolució potencial en el temps, ...) i a partir del seu impacte en el medi ambient i en la salut de les persones (article 29 de la Llei 6/93 Reguladora dels Residus).

D'acord amb aquesta classificació, es considera residu inert, aquell que, una vegada dipositat en un abocador, no experimenta cap transformació física, química i biològica significativa, ja a més compleix els criteris de lixiviació determinats a nivell normatiu.

Per tant els materials generats per aquest projecte i els altres residus de la construcció, s'inclouen dins d'aquest apartat de residus inerts.

Aquests residus contenen fraccions valorables que s'han de recuperar i altres fraccions que han de ser objecte de deposició controlada en el sòl. Aquesta matèria residual s'elimina avui quasi en la seva totalitat, mitjançant el sistema d'abocament controlat en un monodipòsit.

En aquest cas, caldrà traslladar aquests materials a la planta de transferència de runes més propera a cadascuna de les actuacions indicades.

9.- CARACTERÍSTIQUES DELS MATERIALS, ASSAIGS I CONTROLS DE QUALITAT

Per part de la Direcció d'Execució de l'obra es portarà el control de qualitat dels materials mitjançant l'execució dels assaigs i proves que es creuin oportunes i convenients.

Que en els processos constructius, s'efectuarà el control en origen dels materials, es controlarà el compliment amb les autoritzacions administratives i es verificarà el compliment dels requisits essencials i obligatoris.

En el control en origen, es revisarà els fulls de subministrament i l'etiquetat, així com la garantia del fabricant.

Pel que fa a les autoritzacions administratives, es revisarà la declaració de conformitat i el certificat CE i en la verificació del compliment dels requisits essencials i obligatoris, la marca de conformitat, homologació, marca AENOR "N", certificat en origen d'especificacions tècniques, distintius de qualitat voluntaris, fitxa de característiques tècniques i avaluacions d'idoneïtat tècnica.

Per a cadascuna de les unitats d'obra anteriorment indicades s'efectuaran els controls oportuns durant l'execució de l'obra i també amb l'obra acabada, verificant el replanteig dels treballs, els materials utilitzats, l'execució i disposició dels elements constructius i de les instal·lacions i altres verificacions i controls, com la compatibilitat entre els diferents productes, elements i sistemes constructius.

10.- REPLANTEIG

Prèviament a l'inici dels treballs, s'efectuarà el replanteig dels mateixos, per aquesta raó, s'inclou en els plànols del projecte les característiques geomètriques en planta, alçats i seccions, de les diferents solucions adoptades.

Així mateix, s'aixecarà la corresponent acta de comprovació del replanteig.

11.- JUSTIFICACIÓ DE PREUS

En el quadre de preus número 1, en el quadre de preus número 2 i en la justificació de preus del pressupost, s'inclouen la justificació i càlcul dels preus de les diferents unitats d'obra que intervenen en el projecte.

En tots ells figura la ma d'obra, materials, transport i maquinària que intervenen en cada partida, el cost dels quals juntament amb el percentatge establert per als mitjans auxiliars, ens permet definir els preus unitaris del projecte.

12.- CLASSIFICACIÓ DEL CONTRACTISTA

Atès el tipus d'obra i l'import del pressupost del projecte, d'acord amb la normativa vigent en els processos de contractació i adjudicació de les obres, no es necessària la classificació de contractista per a la seva execució.

13.- PERÍODE DE GARANTIA

El període de garantia serà d'un any (dotze mesos), a comptar des de la data de recepció de les obres, sempre i quan el Plec de clàusules administratives particulars per a l'adjudicació de l'obra no determini un altre període superior.

14.- TERMINI I CALENDARI D'EXECUCIÓ DE LES OBRES

Tret que es determini el contrari, i sempre que no concorrin circumstàncies especials i prèvia aprovació per part del Consell Comarcal del Solsonès i dels ajuntaments de Lladurs i Clariana de Cardener, es considera que el termini adequat, per l'execució de les obres anteriorment descrites, serà com a màxim de UN MES, comptant a partir de l'inici d'aquestes.

D'acord amb les previsions del Consell Comarcal del Solsonès, es pretén dur a terme l'execució les obres incloses en aquest projecte, quan es disposi del finançament corresponent, per part del Departament d'Agricultura, Ramaderia, Pesca i Alimentació, per mitjà dels ajuts a la gestió forestal sostenible (convocatòria per a l'any 2019) i en tot cas, dita execució de les obres, es durà a terme durant l'annualitat 2020, dins els terminis legals d'exposició i contractació i els establerts per a la seva execució i justificació.

15.- ESTUDI BÀSIC DE SEGURETAT I SALUT

D'acord amb la legislació vigent, es redacta l'Estudi Bàsic de Seguretat i Salut, inclòs, com un document independent, en el present projecte, redactat i signat per aquest mateix tècnic.

16.- PRESSUPOST

El pressupost d'execució material de la present *"Memòria Valorada de les obres de condicionament de diversos camins, per a la prevenció d'incendis forestals a la comarca del Solsonès - Anualitat 2019"*, ascendeix a la quantitat de **50.402,33 euros (Cinquanta mil quatre-cents dos euros, amb trenta-tres cèntims d'euro)**.

El Pressupost d'Execució per Contracte, inclòs l'I.V.A., és de **60.986,82 euros (SEIXANTA MIL NOU-CENTS VUITANTA-SIS EUROS AMB VUITANTA-DOS CÈNTIMS D'EURO)**

D'aquest pressupost d'execució per contracte, la quantitat de 10.584,49 euros correspon a l'impost sobre el valor afegit (IVA), al tipus vigent del 21 %.

17.- CONCLUSIONS

Amb totes les dades indicades en el present *"Projecte bàsic i d'execució de les obres de condicionament de diversos camins, per a la prevenció d'incendis forestals a la comarca del Solsonès - Anualitat 2019"*, amidaments, pressupost i en els plànols que la completen, es considera que estan suficientment definides les condicions tècniques de les obres a realitzar en les actuacions de condicionament de camins per a la prevenció d'incendis forestals, a la comarca del Solsonès, en els municipis de Lladurs i Clariana de Cardener.

18.- PARTIDA PRESSUPOSTÀRIA A LA QUE S'IMPUTARAN LES OBRES

La partida pressupostària a la qual s'imputaran les obres incloses en aquest *"Projecte bàsic i d'execució de les obres de condicionament de diversos camins, per a la prevenció d'incendis forestals a la comarca del Solsonès - Anualitat 2019"*, és la següent:

2020.1 454 61900 Inversió infraestructures - manteniment camins

Antoni Albalate Bosquet

Arquitecte, Cap dels Serveis Tècnics
del Consell Comarcal del Solsonès

Solsona, març de 2020

REPORTATGE FOTOGRÀFIC



Camí d'interès comarcal (CIC-45): Camí d'Odèn a Orrit i Cap del Pla (T.M. de Lladurs).

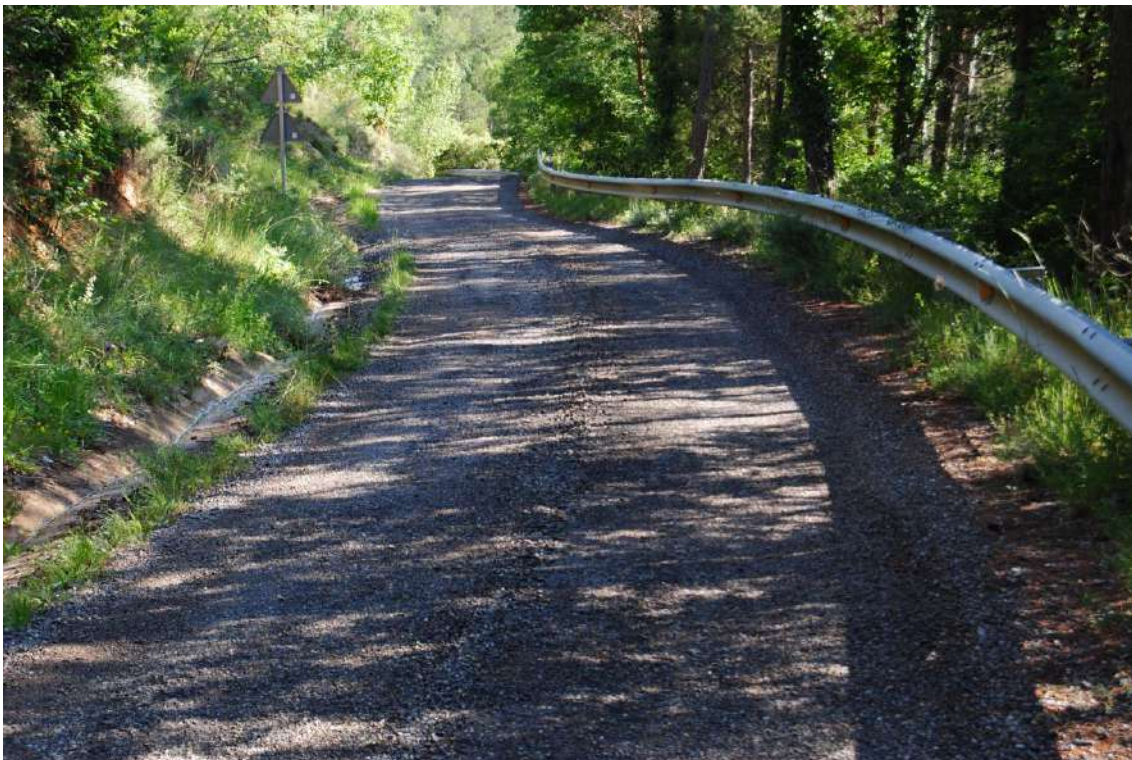

Camí d'interès comarcal (CIC-45): Camí d'Odèn a Orrit i Cap del Pla (T.M. de Lladurs).



Camí d'interès comarcal (CIC-45): Camí d'Odèn a Orrit i Cap del Pla (T.M. de Lladurs).



Camí de l'Obac (T.M. de Clariana de Cardener).



Camí de l'Obac (T.M. de Clariana de Cardener).

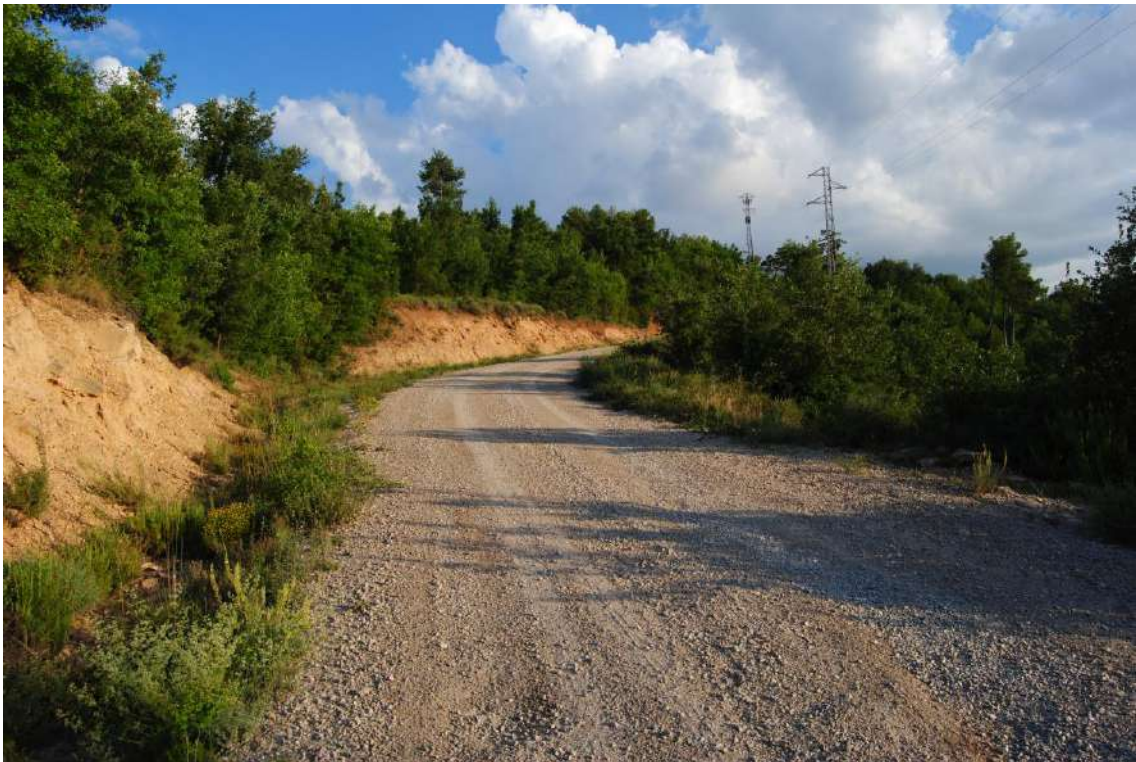

Camí de l'Obac (T.M. de Clariana de Cardener).

NORMATIVA I LEGISLACIÓ APLICABLE

NORMATIVA GENERAL I LEGISLACIÓ APLICABLE

Per la redacció del present "Projecte bàsic i d'execució de les obres de condicionament de diversos camins, per a la prevenció d'incendis forestals a la comarca del Solsonès - Anualitat 2019", que desenvoluparà els treballs i obres que s'inclouen en el mateix, s'han tingut i caldrà tenir en compte, la següent normativa i reglamentació:

- Ordre circular 321/95 T y P "Recomendaciones sobre sistemas de contención de vehículos" i "catálogo de sistemas de contención de vehículos"
- Ordre circular 6/01 per la modificació de la ordre circular 321/95 T y P, en el que fa referència a barreres de seguretat metàl·liques per la seva utilització en carreteres de calçada única. Ordre circular 18/04 sobre criteris d'utilització de sistemes per a protecció de motociclistes
- Normes UNE de aplicació vigents, relació no exhaustiva:
 - UNE 36.093: Banda y fleje laminada en caliente, de acero de bajo contenido en carbono no aleado, para embutición o conformación en frío.
 - UNE 36.522: Productos de acero. Perfil U normal (UPN). Medidas y tolerancias.
 - UNE 36.570: Perfiles abiertos y conformados en frío. Características y condiciones generales de recepción y suministro.
 - UNE 37.301: Zinc en lingotes.
 - UNE 37.501: Galvanización en caliente. Características y métodos de ensayo.
 - UNE 37.508: Recubrimientos galvanizados en caliente de piezas y artículos diversos.
 - UNE 66.030: Reglas y tablas de muestreo para la inspección por variables de los porcentajes de unidades defectuosas.
 - UNE 80.301, Cementos. Definiciones, clasificación y especificaciones.
 - UNE 82.301: Rugosidad superficial. Parámetros, sus valores y las reglas generales para la determinación de las prescripciones técnicas.
 - UNE 83.200: Aditivos para hormigones, morteros y pastas. Clasificación y definiciones.
 - UNE 83.304: Ensayos de hormigón. Rotura por compresión.
 - UNE 135.111: Sistemas viales de contención de vehículos. Barreras de hormigón. Definiciones, clasificación, dimensiones y tolerancias.

- UNE 135.112: Sistemas viales de contención de vehículos. Barreras de hormigón. Materiales básicos y control de ejecución.
 - UNE 135.121: Sistemas viales de contención de vehículos. Barreras metálicas. Valla de perfil de doble onda. Materiales, dimensiones, formas de fabricación y ensayos.
 - UNE 135.122: Sistemas viales de contención de vehículos. Barreras metálicas. Elementos accesorios de las barreras metálicas. Materiales, dimensiones, formas de fabricación y ensayos.
 - UNE 135.900: Evaluación del comportamiento de los sistemas para protección de motociclistas en las barreras de seguridad y pretiles.
 - Orden Circular 318/91 T y P: Galvanizado en caliente de elementos de acero empleados en equipamiento vial.
 - 319/91 T y P: Tolerancias de espesor en vallas metálicas para barreras de seguridad continuas.
- Reial Decret 314/2006, de 17 de març, pel qual s'aprova el Codi Tècnic de l'Edificació. Desenvolupat pels documents bàsics que siguin d'aplicació per aquestes obres.
 - Instrucció de carreteres 6.1 "Firmes Flexibles".
 - Instrucció de carreteres 3.1 "Traçat" - Normes UNE.
 - Disposicions relatives a la seguretat i higiene en el treball.
 - "Instruccions EHE-99 para proyecto de ejecución de obra de hormigón estructural".
 - "Pliego de Prescripciones Técnicas para tuberías de abastecimiento de agua" del M.O.P.U.
 - Decret 241/1994, de 26 de juliol, sobre condicionants urbanístics. (DOGC núm. 1954 de 30/09/1994, correccions DOGC núm. 2005 de 30/01/1995)
 - Llei 20/1991, de 25 de novembre, de promoció de l'accessibilitat i de supressió de barreres arquitectòniques.
 - Decret 135/1995, de 24 de març, de desplegament de la llei 20/1991.

Així mateix, caldrà tenir en compte, respecte a cadascun dels grans capítols en que es pot subdividir aquesta obra, la següent normativa:

VIALITAT

- **Ordre FOM/3460/2003**, de 28 de novembre, por la que se aprueba la norma 6.1-IC "Secciones de firme", de la instrucció de Carreteras. (BOE núm. 297 de 12/12/2003)
- **Ordre FOM/3459/2003**, de 28 de novembre, por la que se aprueba la norma 6.3-IC: "Rehabilitación de firmes", de la Instrucció de carreteras. (BOE núm. 297 de 12/12/2003)
- **Ordre 27/12/1999**, Norma 3.1-IC. "Trazado, de la Instrucció de carreteras" (BOE núm. 28 de 2/02/2000)

- **Orden de 14/05/1990** por la que se aprueba la Instrucción de carreteras 5.2-IC “Drenaje superficial”
(BOE 17/09/1990)
- **UNE-EN-124 1995**. Dispositivos de cubrimiento y de cierre para zonas de circulación utilizadas por peatones y vehículos. Principios de construcción, ensayos de tipo, marcado, control de calidad.
- **Ordre 2/07/1976, “PG-3/88, Pliego de Prescripciones Técnicas Generales para obras de carreteras”**
(BOE núm. 162 i 175 de 2/07/1976 i 7/07/1976 respectivament).

Posteriors modificacions:

Ordre Circular 292/86 T, de maig de 1986
Ordre Ministerial 31/07/86 (BOE 5/09/86)
 Ordre Circular 293/86 T.
 Ordre Circular 294/87 T., de 23/12/87.
 Ordre Circular 295/87 T
Ordre Ministerial de 21/01/88 (BOE 3/02/88) sobre modificació de determinats articles del Plec de Prescripcions Tècniques Generals per a Obres de Carreteres i Ponts. (Modificació passa a denominar-se PG-4)
 Ordre Circular 297/88 T., de 29/03/88.
 Ordre Circular 299/89.
Ordre Ministerial de 8/05/89 (BOE 18/05/89), modificació de determinats articles del PG.
Ordre Ministerial de 18/09/89 (BOE 910/89)
 Ordre Circular 311/90, de 20 de març.
 Ordre Circular 322/97, de 24 de febrer.
 Ordre Circular 325/97, de 30/12/97.
Ordre Ministerial de 27/10/99 pel que s’actualitzen determinats articles del Plec de Prescripcions Tècniques Generals per a obres de Carreteres i ponts en el relatiu a conglomerants hidràulics i lligants hidrocarbonats (BOE 22/1/2000).
Ordre Ministerial de 28/10/1999 pel que s’actualitzen determinats articles del Plec de Prescripcions Tècniques Generals per a obres de Carreteres i ponts en el relatiu a senyalització, balissament i sistemes de contenció de vehicles (BOE 28/01/2000).
 Ordre Circular 326/2000, de 17 de febrer.
 Ordre Circular 5/2001, de 24 de maig.
Ordre Ministerial FOM/475/2002, de 13 de febrer, per la que s’actualitzen determinats articles del Plec de Prescripcions Tècniques Generals per a Obres de Carreteres i Ponts relatius a formigons i acers. (BOE 6/03/2002)
Ordre Ministerial FOM 1382/2002, de 16 de maig, per la que se actualitzen determinats articles del Plec de Prescripcions Tècniques Generals per a Obres de Carreteres i ponts relatius a la construcció d’explanacions, drenatges i fonaments (BOE, de l’11 de juliol).
 Ordre Circular 8/01.
Ordre FOM/891/2004, de l’1 de març, per la que s’actualitzen determinats articles del Plec de prescripcions tècniques generals per a obres de carreteres i ponts, relatius a fermes i paviments.

GENÈRIC D’INSTAL·LACIONS URBANES

- **Decret 120/1992** del Departament d’Indústria i Energia de la Generalitat de Catalunya: Característiques que han de complir les proteccions a instal·lar entre les xarxes dels diferents subministraments públics que recorren pel subsòl.
(DOGC núm. 1606 de 12/06/1992)

Decret 196/1992 del Departament d’Indústria i Energia de la Generalitat de Catalunya pel que es modifica l’apartat a) del preàmbul i el punt 1.2 de l’article 1 del Decret 120/1992.
(DOGC núm. 1649 de 25/09/1992)
- **Ordenança d’obres** i d’instal·lacions de serveis en el domini públic municipal de la ciutat de Barcelona. (Per consulta i en cap cas preceptiu.)
(BOP núm. 122 de 22/05/1991)
- **Especificacions Tècniques** de les companyies subministradores dels diferents serveis.
- **Normes UNE** de materials, sistemes o mètodes de col·locació i càlcul

XARXES DE PROVEÏMENT D'AIGUA POTABLE

- **Reial Decret 606/2003**, de 23 de maig de 2003, modificació del Reglament de domini públic hidràulic.
(BOE 6/6/2003)
- **Decret Legislatiu 3/2003**, de 4 de novembre de 2003, Text refós legislació en matèria d'aigües de Catalunya
(DOGC 21/11/2003)
- **Real Decreto 140/2003**, de 7 de febrer, por el que se establecen los criterios sanitarios de la calidad del agua i el consumo humano
(BOE 21/02/2003)
- **Real Decreto Legislativo 1/2001** de 20 de julio, por el que se aprueba el texto refundido de la Ley de aguas.
(BOE 24/07/01)
- **Llei 6/1999**, de 12 de juliol, d'ordenació, gestió i tributació de l'aigua.
(DOGC 22/07/99)
- **Ordre 28/07/1974**, s'aprova el "Pliego de prescripciones técnicas generales para tuberías de abastecimiento de agua
(BOE núm. 236 i 237 de 2/10/1974 i 3/10/1974 respectivament)
- **Norma Tecnològica NTE-IFA/1976**, "Instalaciones de fontanería: Abastecimiento"
- **Norma Tecnològica NTE-IFR/1974**, "Instalaciones de fontanería: Riego"
- **Reglament general del servei metropolità d'abastament domiciliari d'aigua a l'àmbit metropolità** (Per consulta i en cap cas preceptiu.)

Hidrants d'incendi

- **Decret 241/1994** sobre condicionants urbanístics i de protecció contra incendis en els edificis, complementaris de la NBE-CPI/91
(DOGC núm. 1954 de 30/09/1994, correccions DOGC núm. 2005 de 30/01/1995)
- **Real Decret 2177/1996** pel que s'aprova la Norma Bàsica de l'Edificació "NBE-CPI/96: Condiciones de Protección contra Incendios en los edificios"
(BOE núm. 261 de 29/10/1996. Apèndix 2 art. 2.4)
- **Real Decret 1942/1993** pel que s'aprova el "Reglamento de Instalaciones de Protección contra incendios"
(BOE núm. 298 de 14/12/1993)

XARXES DE SANEJAMENT

- **Decret 130/2003**, de 13 de maig, pel qual s'aprova el Reglament dels serveis públics de sanejament
(DOGC núm. 3894 de 29/05/2003)
- **Reial Decret-Llei 11/1995**, de 28 de desembre, pel qual s'estableixen les normes aplicables al tractament de les aigües residuals urbanes.
(BOE núm. 312 de 20/12/1995)
- **Ordre 15/09/1986**. "Tuberías. Pliego de Prescripciones Técnicas Generales para Tuberías de Saneamiento de Poblaciones".
(BOE núm. 228 de 23/09/1986)

Àmbit municipal o supramunicipal:

- **Reglament metropolità d'abocaments d'aigües residuals.**
(Àrea metropolitana de Barcelona) (Per consulta i en cap cas preceptiu.)
(BOPB núm. 128, de 29/05/1997)
- **Ordenança General del Medi Ambient Urbà** del municipi de Barcelona
Títol V: Sanejament d'aigües residuals i pluvials (Per consulta i en cap cas preceptiu.)
(BOPB núm. 143, de 16/06/1999, correcció d'errades BOP núm. 181 de 30/07/1999)

XARXES DE DISTRIBUCIÓ DE GAS CANALITZAT

- **Llei 34/1998** del Sector d'Hidrocarburs
(BOE 7/10/1998)
- **Decret 2913/1973** "Reglamento general del Servicio Público de Gases Combustibles"
(BOE núm. 279 de 21/11/1973 i modificat per BOE 20/02/84)
Decret 1091/1975: complementari art. 27 (competències i obligacions) (BOE núm. 121 de 21/05/1975)
- **Ordre 18/11/1974** s'aprova el "Reglamento de redes y acometidas de combustibles gaseosos."
Ordre de 26/10/1983 modifica la Ordre de 18/11/74, per la que s'aprova el "Reglamento de redes y acometidas de combustibles gaseosos".
(BOE núm. 267 de 8/11/1983)

Modificacions al "Reglamento de redes y acometidas de Combustibles Gaseosos" que afecten a sus Instrucción Técnica Complementaria (ITC)
 - Ordre 9/03/1994 es modifica l'apartat 3.2.1 de la ITC-MIG 5.1
(BOE núm. 68 de 21/03/1994)
 - Ordre 29/05/1998 es modifiquen les ITC-MIG –R.7.1 i la ITC-MIG –R.7.2
(BOE 11/06/1998)
- **Real Decret 1085/1992**, s'aprova el "Reglamento de la actividad de distribución de gases licuados del petróleo"
(BOE núm. 243 de 9/10/92)
- **Ordre 29/01/1986**, "Reglamento sobre instalaciones y almacenaje de gases licuados del petróleo en depósito fijo"
(BOE núm. 46 de 22/02/1986 i correcció d'errors BOE núm. 138 de 10/06/1986)

XARXES DE DISTRIBUCIÓ D'ENERGIA ELÈCTRICA

Sector elèctric

- **Llei 54/1997** del Sector elèctric
- **Real Decret 1955/2000**, pel que es regulen les activitats de transport, distribució comercialització d'instal·lacions d'energia elèctrica.
(BOE núm. 310 de 27/12/2000) correcció d'errades (BOE 13/03/2001)
- **Decret 329/2001**, de 4 de desembre, pel qual s'aprova el Reglament de subministrament elèctric.
(DOGC 18/12/2001)

Alta Tensió

- **Decret 3151/1968** “Reglamento de líneas eléctricas aéreas de alta tensión”. (BOE núm. 311 de 27/12/1968, correcció d’errors BOE núm. 58 de 8/03/1969)

Baixa Tensió

- **R.D. 842/2002** por el que se aprueba el Reglamento Electrotécnico de Baja Tensión. (BOE núm. 224 18/09/2002)

En particular:

- ITC BT-06 Redes aéreas para distribución en baja tensión
- ITC BT-07 Redes subterráneas para distribución en baja tensión
- ITC BT-08 Sistemas de conexión del neutro y de las masas en redes de distribución
- ITC-BT-09 Instalaciones de alumbrado exterior
- ITC BT-10 Previsión de cargas para suministros en baja tensión
- ITC BT-11 Redes de distribución de energía eléctrica. Acometidas

Centres de Transformació

- **Real Decret 3275/1982**, “Reglamento sobre condiciones técnicas y garantías de seguridad en centrales eléctricas y centros de transformación” (BOE núm. 288 de 1/12/1982, Correcció d’errors BOE núm. 15 de 18/01/83)
- **Ordre de 6/07/1984**, s’aprova les “Instrucciones Técnicas Complementarias ITC-MIE-RAT, del Reglamento sobre condiciones técnicas y garantías de seguridad en centrales eléctricas y centros de transformación” (BOE núm. 183 de 01/08/1984)
- **Resolució 19/06/1984**: “Ventilación y acceso de ciertos centros de transformación”. (BOE núm. 152 de 26/06/1984)
- **Especificacions tècniques** de companyies subministradores

Enllumenat públic

- **Llei 6/2001**, d’ordenació ambiental de l’enllumenat per a la protecció del medi ambient (DOGC 12/06/2001)
- **R.D. 842/2002** por el que se aprueba el Reglamento Electrotécnico de Baja Tensión, ITC-BT-09 Instalaciones de alumbrado exterior. (BOE núm. 224 18/09/2002)
- **Norma Tecnològica NTE-IEE/1978**. “Instalaciones de electricidad: Alumbrado exterior”.

XARXES DE TELECOMUNICACIONS

- Especificacions tècniques de les Companyies:
 - **NP-PI-001/1991 C.T.N.E.** “Redes Telefónicas en Urbanizaciones y Polígonos Industriales”.
 - **NT-f1-003/1986 C.T.N.E.** “Canalizaciones subterráneas en urbanizaciones y polígonos industriales”.
 - **Acuerdo UNESA - C.T.N.E.** del 19 d’abril de 1976
- **Plec de Condicions de LOCALRET**

Per últim, també es tindrà en compte, en relació al compliment de normativa genèrica i específica aplicable a aquest tipus d'obres, el següent:

El Decret 462/71 del *Ministerio de la Vivienda* (BOE: 24/3/71): "*Normas sobre Redacción de Proyectos y Dirección de Obras de Edificación*", estableix que en la Memòria i en el Plec de Prescripcions Tècniques Particulars de qualsevol Projecte d'Edificació es faci constar expressament l'observança de les *Normas de la Presidencia del Gobierno i les del Ministerio de la Vivienda* sobre la construcció vigents.

És per això convenient que en la Memòria figuri un paràgraf que faci al·lusió a l'esmentat Decret i especifiqui que en el Projecte s'han observat les normes vigents aplicables sobre construcció.

Així mateix, en el Plec de Prescripcions Tècniques Particulars s'inclourà una relació de les normes vigents aplicables sobre construcció i es remarcarà que en l'execució de l'obra s'observaran les mateixes.

Per tal de facilitar el treball dels col·legiats, adjuntem la següent relació de normes d'obligat compliment (**en tot cas no exhaustiva**) classificada en grans grups temàtics que faciliten la seva localització. Potestativament, l'arquitecte pot incloure en el seu projecte les *Normas Tecnológicas de la Edificación (NTE)*, les quals no s'han relacionat.

En el marc de la Unió Europea i seguint la Directiva 86/106/CEE, sobre productes de la construcció, s'estan harmonitzant les normes tècniques que han de permetre la lliure circulació de productes i sistemes. En aquest sentit les reglamentacions recents fan referència a normes UNE-EN, CEI, CEN, que estableixen requeriments concrets que s'han de complimentar en el projecte.

NORMATIVA SOBRE REDACCIÓ DE PROJECTES I DIRECCIÓ D'OBRES

LEY DE ORDENACIÓN DE LA EDIFICACIÓN	Ley 38/1999 (BOE: 06/11/99)
Presupuestos generales de l'Estat per a l'any 2003. Art. 105. Modificació de la Llei 38/1999, Llei d'Ordenació de l'Edificació.	Modificació: Llei 52/2002, (BOE: 31/12/02)
CODI TÈCNIC DE L'EDIFICACIÓ	RD 314/2006, de 17 de març (BOE: 28/03/2006)
NORMAS PARA LA REDACCIÓN DE PROYECTOS Y DIRECCIÓN DE OBRAS DE EDIFICACIÓN	O. 462/71 (BOE: 24/3/71) Modificat pel R.D. 129/85 (BOE: 7/2/85)
NORMAS SOBRE EL LIBRO DE ORDENES Y ASISTENCIAS EN OBRAS DE EDIFICACIÓN	O. 9/6/71 (BOE: 17/6/71) Correcció d'errors (BOE: 6/7/71) Modificada per l'O. 14/6/71 (BOE: 24/7/91)
LIBRO DE ORDENES Y VISITAS EN VIVIENDAS DE PROTECCION OFICIAL	O. 10/5/70 (BOE: 26/5/70)
CERTIFICADO FINAL DE DIRECCIÓN DE OBRAS	O. 28/1/72 (BOE: 10/2/72)

CONTROL DE QUALITAT

CONTROL DE QUALITAT EN L'EDIFICACIÓ	D.375/88 (DOGC: 28/12/88) Correcció d'errades (DOGC: 24/2/89) Desplegament (DOGC: 24/2/89, 11/10/89, 22/6/92 i 12/9/94)
OBLIGATORIETAT DE FER CONSTAR EN EL PROGRAMA DE CONTROL DE QUALITAT LES DADES REFERENTS A L'AUTORITZACIÓ ADMINISTRATIVA RELATIVA ALS SOSTRES I ELEMENTS RESISTENTS	O. 18/3/97 (DOGC: 18/4/97)
CRITERIS D'UTILITZACIÓ EN L'OBRA PÚBLICA DE DETERMINATS PRODUCTES UTILITZATS EN L'EDIFICACIÓ.	R. 22/6/98 (DOGC: 3/8/98)
AUTORIZACIÓN DE USO DE SISTEMAS DE FORJADOS O ESTRUCTURAS PARA PISOS Y CUBIERTAS	R.D. 1630/80 (BOE: 8/8/80)
ACTUALIZACIÓN DE LAS FICHAS DE AUTORIZACIÓN DE USO DE SISTEMAS DE FORJADOS	R. 30/1/97 (BOE: 6/3/97)
AUTORITZACIÓ ADMINISTRATIVA PER ALS FABRICANTS DE SISTEMES DE SOSTRES PER A PISOS I COBERTES I D'ELEMENTS RESISTENTS COMPONENTS DE SISTEMES	D.71/95 (DOGC: 24/3/95) Desplegament (O. de 31/10/95, DOGC: 8/11/95)
OBLIGATORIEDAD DE HOMOLOGACIÓN DE LOS CEMENTOS DESTINADOS A LA FABRICACIÓN DE HORMIGONES Y MORTEROS PARA TODO TIPO DE OBRAS Y PRODUCTOS PREFABRICADOS	R.D. 1313/88 (BOE: 4/11/88) Modificació de referències a normes UNE (BOE: 30/6/89, 29/12/89, 3/7/90, 11/2/92)
CERTIFICACIÓN DE CONFORMIDAD A NORMAS COMO ALTERNATIVA DE LA HOMOLOGACIÓN DE LOS CEMENTOS	O. 17/1/89 (BOE: 25/1/89)
HOMOLOGACIÓN OBLIGATORIA DE YESOS Y ESCAYOLAS PARA LA CONSTRUCCIÓN	R.D. 1312/86 (BOE: 1/7/86)

ESTRUCTURES I SISTEMES CONSTRUCTIUS

NBE-AE-88 ACCIONES EN LA EDIFICACIÓN	R.D.1370/88 (BOE: 17/11/88)
NCSE-02 NORMA DE CONSTRUCCIÓN SISMORRESISTENTE PARTE GENERAL Y EDIFICACIÓN Durant un període dos anys des de la seva entrada en vigor els projectes podran ajustar-se a la derogada NCSE-94	R.D. 997/2002, de 27 de setembre (BOE: 11/10/02) (En vigor des del 12 d'octubre de 2002, deroga l'NCSE-94)
NRE-AEOR-93. NORMA REGLAMENTÀRIA D'EDIFICACIÓ SOBRE ACCIONS EN L'EDIFICACIÓ EN LES OBRES DE REHABILITACIÓ ESTRUCTURAL DELS SOSTRES D'EDIFICIS D'HABITATGES	O. 18/1/94 (DOGC: 28/1/94)
EFHE INSTRUCCIÓN PARA EL PROYECTO Y LA EJECUCIÓN DE FORJADOS UNIDIRECCIONALES DE HORMIGÓN ESTRUCTURAL REALIZADO CON ELEMENTOS PREFABRICADOS	R.D. 642/2002 (BOE: 6/08/02)
EHE INSTRUCCIÓN DE HORMIGÓN ESTRUCTURAL	R.D. 2661/98 de 11 de desembre (BOE: 13/01/99)
NBE-EA-95 ESTRUCTURAS DE ACERO EN EDIFICACIÓN (Es refonen i ordenen en aquesta, la sèrie completa de normes relatives a estructures d'acer NBE-MV 102 a 111)	R.D. 1829/95 (BOE: 18/1/96)
NBE-FL-90 MUROS RESISTENTES DE FÁBRICA DE LADRILLO	R.D. 1723/90 (BOE: 4/1/91)
NBE-QB-90 CUBIERTAS CON MATERIALES BITUMINOSOS	R.D. 1572/90 (BOE: 7/12/90) Actualització normes UNE (O. de 5/7/96, BOE: 25/7/96)

MATERIAIS I ELEMENTS DE CONSTRUCCIÓ

RB-90 PLIEGO GENERAL DE PRESCRIPCIONES TÉCNICAS GENERALES PARA LA RECEPCIÓN DE BLOQUES DE HORMIGÓN EN LAS OBRAS DE CONSTRUCCIÓN	O. 4/7/90 (BOE: 11/07/90)
RC-92 INSTRUCCIÓN PARA LA RECEPCIÓN DE CALES EN OBRAS DE REHABILITACIÓN DE SUELOS	O. 18/12/92 (BOE: 26/12/92)
UC-85 RECOMANACIONS SOBRE L'ÚS DE CENDRES VOLANTS EN EL FORMIGÓ	O. 12/4/85 (DOG: 3/5/85)
RC-03 INSTRUCCIÓN PARA LA RECEPCIÓN DE CEMENTOS	R.D. 1797/2003 (BOE: 16/01/04)
RY-85 PLIEGO GENERAL. DE CONDICIONES PARA LA RECEPCIÓN DE YESOS Y ESCAYOLAS EN LAS OBRAS DE CONSTRUCCIÓN	O. 31/5/85 (BOE: 10/6/85)
RL-88 PLIEGO GENERAL DE CONDICIONES PARA LA RECEPCIÓN DE LOS LADRILLOS CERÁMICOS EN LAS OBRAS DE CONSTRUCCIÓN	O. 27/7/88 (BOE: 3/8/88)

ACCESSIBILITAT

LLEI DE PROMOCIÓ DE L'ACCESSIBILITAT I SUPRESSIÓ DE BARRERES ARQUITECTÒNIQUES	LLEI 20/91 (DOGC: 25/11/91)
CODI D'ACCESSIBILITAT DE CATALUNYA DE DESPLEGAMENT DE LA LLEI 20/91	D. 135/95 (DOGC: 24/3/95)
LEY DE INTEGRACIÓN SOCIAL DE LOS MINUSVÁLIDOS	Ley 13/82 (BOE 30/04/82)

INSTAL·LACIONS DE SERVEI

INSTAL·LACIONS DE FONTANERIA

NORMAS BÁSICAS PARA LAS INSTALACIONES INTERIORES DE SUMINISTRO DE AGUA	O. 9/12/75 (BOE: 13/1/76) Correcció d'errors (BOE: 12/2/76)
REGULACIÓN DE LOS CONTADORES DE AGUA FRÍA	O. 28/12/88 (BOE: 6/3/89)
MESURES DE FOMENT PER A L'ESTALVI D'AIGUA EN DETERMINATS EDIFICIS I HABITATGES (d'aplicació obligatòria als edificis destinats a serveis públics de la Generalitat de Catalunya, així com en els habitatges finançats amb ajuts atorgats o gestionats per la Generalitat de Catalunya).	D. 202/98 (DOGC: 06/08/98)
CONDICIONS HIGIENICOSANITÀRIES PER A LA PREVENCIÓ I EL CONTROL DE LA LEGIONEL·LOSI.	D. 152/2002 (DOGC 07.06.2002)
CRITERIOS HIGIÉNICO-SANITARIOS PARA LA PREVENCIÓN Y CONTROL DE LA LEGIONELOSIS.	RD 865/2003 (BOE 18.07.2003)
CRITERIOS SANITARIOS DEL AGUA DE CONSUMO HUMANO	R.D. 140/2003 (BOE 21.02.2003)

INSTAL·LACIONS D'ELECTRICITAT

REGLAMENTO ELECTROTÉCNICO PARA BAJA TENSIÓN. INSTRUCCIONES TÉCNICAS COMPLEMENTARIAS. En vigor des del 18 de setembre de 2003. Queden derogat el REBT aprovat pel Decret 2413/1973, les seves instruccions complementàries i totes les disposicions que el desenvolupen i modifiquen.	R.D. 842/2002 (BOE 18/09/02)
Procediment administratiu per a l'aplicació del Reglament Electrotècnic de Baixa Tensió	D. 363/2004 (DOGC 26/8/2004)
Procediment administratiu per a l'aplicació del Reglament Electrotècnic de Baixa Tensió	Instrucció 7/2003, de 9 de setembre
Condicions de seguretat en les instal·lacions elèctriques de baixa tensió d'habitatges	Instrucció 9/2004, de 10 de maig
S'estableix un certificat sobre compliment de les distàncies reglamentàries d'obres i construccions a línies elèctriques	Resolució 4/11/1988 (DOGC 30/11/1988)
REGLAMENTO SOBRE CONDICIONES TÉCNICAS Y GARANTÍAS DE SEGURIDAD EN CENTRALES ELÉCTRICAS Y CENTROS DE TRANSFORMACIÓN	R.D. 3275/82 (BOE: 1/12/82) Correcció d'errors (BOE: 18/1/83)
NORMAS SOBRE VENTILACIÓN Y ACCESO DE CIERTOS CENTROS DE TRANSFORMACIÓN	Resolució 19/6/84 (BOE: 26/6/84)

INSTAL·LACIONS DE COMBUSTIBLES

GAS NATURAL I GLP

REGLAMENTO DE INSTALACIONES DE GAS EN LOCALES DESTINADOS A USOS DOMÉSTICOS, COLECTIVOS O COMERCIALES	R.D. 1853/93 (BOE: 24/11/93)
REGLAMENTO GENERAL DEL SERVICIO PÚBLICO DE GASES COMBUSTIBLES	D.2913/73 (BOE: 21/11/73) Modificació (BOE: 21/5/75; 20/2/84)
INSTRUCCIÓN SOBRE DOCUMENTACIÓN Y PUESTA EN SERVICIO DE LAS INSTALACIONES RECEPTORAS DE GASES COMBUSTIBLES	O. 17/12/85 (BOE: 9/1/86) Correcció d'errades (BOE: 26/4/86)
REGLAMENTO DE REDES Y ACOMETIDAS DE COMBUSTIBLES GASEOSOS E INSTRUCCIONES MIG	O. 18/11/74 (BOE: 6/12/74) Modificació (BOE: 8/11/83; 23/7/84)
REGLAMENTO SOBRE INSTALACIONES DE ALMACENAMIENTO DE GASES LICUADOS DEL PETRÓLEO (GLP) EN DEPÓSITOS FIJOS	O. 29/1/86 (BOE: 22/2/86) Correcció d'errades (BOE: 10/6/86)
NORMES PER INSTAL·LACIONS DE GASOS LIQUATS DEL PETROLI (GLP) AMB DIPÒSITS MÒBILS DE CAPACITAT SUPERIOR A 15 KG	Resolució 24/07/63 (BOE: 11/09/63)
EXTRACTE DE LES NORMES A LES QUALS S'HAN DE SOTMETRE ELS DIPÒSITS MÒBILS AMB CAPACITAT NO SUPERIOR ALS 15 KG DE GASOS LIQUATS DEL PETROLI (GLP) I LA SEVA INSTAL·LACIÓ	Resolució 25/02/63 (BOE: 12/03/63)
REGLAMENTO DE APARATOS QUE UTILIZAN COMBUSTIBLES GASEOSOS. INSTRUCCIONES TÉCNICAS COMPLEMENTARIAS	R.D. 494/88 (BOE: 25/5/88) Correcció d'errades (BOE: 21/7/88)

GASOIL

INSTRUCCIÓN TÉCNICA COMPLEMENTARIA MI-IP-03 "INSTALACIONES PETROLÍFERAS PARA USO PROPIO"	RD 1523/99 (BOE: 22/10/99)
--	----------------------------

INSTAL·LACIONS DE TELECOMUNICACIONS

INFRAESTRUCTURAS COMUNES EN LOS EDIFICIOS PARA EL ACCESO A LOS SERVICIOS DE TELECOMUNICACIÓN	R.D.LEY 1/98 de 27 de Febrero (BOE: 28/02/98)
Modificació de l'àmbit d'aplicació en la modificació de la LEY DE ORDENACIÓN DE LA EDIFICACIÓN	LEY 38/1999 (BOE 6/11/99)
CANALIZACIONES I INFRAESTRUCTURAS DE RADIODIFUSIÓN SONORA, TELEVISIÓN, TELEFONIA BÁSICA I ALTRES SERVEIS PER CABLE ALS EDIFICIOS. (d'àmbit català; previsió d'espais en edificis que tinguin fins a 25 unitats privatives)	D. 172/99 (DOGC: 07/07/99)
NORMA TÈCNICA DE LES INFRAESTRUCTURAS COMUNES DE TELECOMUNICACIONES ALS EDIFICIOS PER A L'ACCÉS AL SERVEI DE TELECOMUNICACIONES PER CABLE	D. 116/2000 (DOGC: 27/03/00)
NORMA TÈCNICA DE LES INFRAESTRUCTURAS COMUNES DELS EDIFICIOS PER A LA CAPTACIÓ, ADAPTACIÓ I DISTRIBUCIÓ DELS SENYALS DE RADIODIFUSIÓN, TELEVISIÓN I ALTRES SERVEIS DE DADES ASSOCIATS, PROCEDENTS D'EMISSIONS TERRESTRES I DE SATÈL·LIT.	D. 117/2000 (DOGC: 27/03/00)

REGLAMENT DEL REGISTRE D'INSTAL·LADORS DE TELECOMUNICACIONS DE CATALUNYA	D. 360/1999 (DOGC: 31/12/99) D. 122/2002 (DOGC:
REGLAMENTO REGULADOR DE LAS INFRAESTRUCTURAS COMUNES DE TELECOMUNICACIONES PARA EL ACCESO A LOS SERVICIOS DE TELECOMUNICACIÓN EN EL INTERIOR DE LOS EDIFICIOS Y DE LA ACTIVIDAD DE INSTALACIÓN DE EQUIPOS Y SISTEMAS DE TELECOMUNICACIONES. (Deroga el RD. 279/1999, (BOE: 9/03/99; d'aplicació a Catalunya en quant al servei de telefonia bàsica).	R.D. 401/2003 (BOE: 14/06/2003)
ORDEN CTE/1296/2003, POR LA QUE SE DESARROLLA EL REGLAMENTO REGULADOR DE LAS INFRAESTRUCTURAS COMUNES DE TELECOMUNICACIONES PARA EL ACCESO A LOS SERVICIOS DE TELECOMUNICACIÓN EN EL INTERIOR DE LOS EDIFICIOS Y DE LA ACTIVIDAD DE INSTALACIÓN DE EQUIPOS Y SISTEMAS DE TELECOMUNICACIONES, APROBADO POR EL REAL DECRETO 401/2003.	ORDEN CTE/1296/2003, de 14 de mayo. (BOE 27.06.2003)
RESIDUS D'OBRA I ENDERROCS	
RESIDUS.	LLEI 6/93, de 15 juliol , modificada per la LLEI 15/2003, de 13 de juny i per la LLEI 16/2003, de 13 de juny.
OPERACIONES DE VALORIZACIÓN Y ELIMINACIÓN DE RESIDUOS Y LA LISTA EUROPEA DE RESIDUOS	O. MAM/304/2002 .de 8 febrero
REGULADOR DELS ENDERROCS I ALTRES RESIDUS DE LA CONSTRUCCIÓ.	D. 201/1994, 26 juliol, (DOGC:08/08/94) modificat pel D. 161/2001, de 12 juny

Antoni Albalate Bosquet

Arquitecte, Cap dels Serveis Tècnics
del Consell Comarcal del Solsonès

Solsona, març de 2020

CONTROL DE QUALITAT

CONTROL DE QUALITAT DE MATERIALS

Relació i definició dels controls que s'han de fer d'acord amb el Decret 375/88 d'1 de desembre de 1988

ÍNDIX

JUSTIFICACIÓ DEL COMPLIMENT DEL DECRET 375/88

1. AIGUA PER PASTAR
2. ÀRID PER ELABORAR FORMIGÓ
3. CIMENT PER ELABORAR FORMIGÓ
4. ADDITIUS PER A FORMIGÓ
5. ADDICIONS PER ELABORAR FORMIGÓ: CENDRES VOLANTS, FUM DE SÍLICE
6. FORMIGÓ FET A L'OBRA
7. FORMIGÓ FABRICAT EN CENTRAL
8. RODONS D'ACER PER A FORMIGÓ
9. MAONS AMB FUNCIÓ ESTRUCTURAL

DISPOSICIÓ ADDICIONAL

JUSTIFICACIÓ DEL COMPLIMENT DEL DECRET 375/88

El plec de condicions que s'adjunta té la finalitat d'establir els criteris bàsics per al desenvolupament del projecte de control de materials, a fi de complir el decret 375/88 d'1 de desembre de 1988 publicat en el DOGC amb data 28/12/88, desenvolupat en l'Ordre de 13 de setembre de 1989 (DOGC 11/10/89) i ampliat per les Ordres de 16 d'abril de 1992 (DOGC 22/6/92) i 29 de juliol de 1994 (DOGC 12/9/94).

L'arquitecte autor del projecte d'execució d'obres enumerarà i definirà dintre del plec de condicions els controls de qualitat a realitzar que siguin necessaris per a la correcta execució de l'obra. Aquests control seran, com a mínim, els especificats a les normes de compliment obligat, i en qualsevol cas tots aquells que l'arquitecte consideri necessaris per a la seva finalitat, pot en conseqüència establir criteris especials de control més estrictes que els establerts legalment, variant la definició dels lots o el nombre d'assaigs i proves preceptius i ordenant assaigs complementaris o l'aplicació de criteris particulars, els quals han de ser acceptats pel promotor, el constructor i la resta de la Direcció Facultativa.

L'arquitecte tècnic o aparellador que intervingui en la direcció d'obres elaborarà dintre de les prescripcions contingudes en el projecte d'execució un programa de control de qualitat del qual haurà de donar coneixement al promotor.

En el programa de control de qualitat s'haurà d'especificar els components de l'obra que cal controlar, les classes d'assaig, anàlisis i proves, el moment oportú de fer-los i l'avaluació econòmica dels assaigs, anàlisis i proves que vagin a càrrec del promotor.

Opcionalment el programa de control de qualitat podrà preveure anàlisis i proves complementàries en funció del contingut del projecte.

Aniran a càrrec del promotor/propietari les despeses del assaigs, anàlisis i proves fetes per laboratoris, persones o entitats que no intervinguin directament en l'obra, i resta obligat a satisfer-les puntualment en el moment en què se'n produeixi l'acreditament.

El resultat de les proves encarregades haurà de ser posat a disposició de la Direcció Facultativa en el termini màxim de dies des del moment en què es van encarregar. A tal efecte el promotor/propietari es compromet a realitzar les gestions oportunes i a complir amb les obligacions que li corresponguin per tal d'aconseguir el compliment puntual dels laboratoris i d'altres persones contractades a aquest efecte.

El retard en la realització de les obres motivat per la manca de disponibilitat dels resultats serà del risc exclusiu del promotor/propietari, i en cap cas imputable a la Direcció Facultativa, la qual podrà ordenar la paralització de tots o part del treballs d'execució si considera que la seva realització, sense disposar de les actes de resultats, pot comprometre la qualitat de l'obra executada.

El constructor resta obligat a executar les proves de qualitat que li siguin ordenades en compliment del programa de control de qualitat; el propietari té la facultat de rescindir el contracte en cas d'incompliment o compliment defectuós comunicat per la Direcció Facultativa.

1.- AIGUA PER PASTAR

- L'aigua que s'utilitzarà en l'elaboració del formigó haurà d'estar sancionada per la pràctica i complirà les condicions indicades a l'article 27 de la "Instrucció de Hormigón Estructural" (EHE). En cas de dubte, es realitzarà el control de recepció i els assaigs pertinents, segons que s'indica a l'article 81.2 de l'EHE.

En cas que no quedi expressament indicat, l'aparellador o arquitecte tècnic responsable de l'obra establirà el nombre, forma i freqüència necessaris per realitzar els controls següents:

CONTROLS EN EL MOMENT DE LA RECEPCIÓ

Documentals:

- Es justificarà, per part del constructor, que l'aigua utilitzada compleix les condicions exigides en els articles 27 i 81.2 de l'EHE (mitjançant assaigs de laboratori), o bé es justificarà especialment que no perjudica les propietats exigides al formigó, ni a curt ni a llarg termini, segons que s'indica a l'article 81.2 de l'EHE.

ASSAIGS DE LABORATORI

En cas de dubte raonable, la Direcció Facultativa es reserva el dret de fer els assaigs següents en laboratori homologat, amb la metodologia referenciada entre parèntesis i els criteris d'acceptació indicats als articles 27 i 81.2.3 de l'EHE:

- Determinació del pH (UNE 7234/71)
- Determinació de substàncies dissoltes (UNE 7130/58)
- Determinació del contingut total de sulfats (UNE 7131/58)
- Determinació de l'ió-clor (UNE 7178/60)
- Determinació d'hidrats de carboni (UNE 7132/58)
- Substàncies orgàniques solubles en èter (UNE 7235/71)

La presa de mostres es farà segons UNE 7236/71

2.- ÀRID PER ELABORAR FORMIGÓ

- L'àrid que s'utilitzarà en l'elaboració del formigó complirà les condicions indicades a l'article 28 de l'EHE i tindrà les característiques que s'especifiquen en la memòria, plec de condicions, pressupost i plànols. És a dir:

Mida mínima i màxima de l'àrid (EHE, art. 28.2):

- Quan no hi hagi experiència prèvia d'ús es realitzaran assaigs d'identificació, segons que s'indica a l'article 28.1 de l'EHE i els corresponents a les condicions fisicoquímiques, fisicomecàniques i granulomètriques especificats a l'article 28.3 de l'EHE.
- És prohibida la utilització d'àrids que continguin sulfurs oxidables.

- Els àrids es transportaran i emmagatzemaran de manera que se n'eviti la segregació i contaminació, i hauran de mantenir les seves característiques granulomètriques fins a la incorporació a la mescla.
- Cada procedència diferent serà considerada com a lot independent.

En cas que no quedi expressament indicat, l'aparellador o arquitecte tècnic responsable de l'obra establirà el nombre, forma i freqüència necessaris per realitzar els controls següents:

CONTROLS EN EL MOMENT DE LA RECEPCIÓ

Documentals:

- Es controlarà la correspondència entre la comanda i el subministrament mitjançant la comprovació de l'albarà. Cada càrrega d'àrid anirà acompanyada d'un full de subministrament que estarà sempre a disposició de la Direcció d'Obra i on hi figuraran, com a mínim, les dades especificades a l'article 28.4 de l'EHE.
- Es justificarà, per part del constructor, que l'àrid utilitzat compleix les condicions exigides en l'article 28 de l'EHE (mitjançant assaigs de laboratori o experiència prèvia) o bé es justificarà explícitament que no altera especialment les propietats exigibles al formigó, ni a curt ni a llarg termini, segons que s'indica a l'article 81.3.3 de l'EHE.
- En cas d'utilitzar escòries siderúrgiques, es comprovarà que no contenen silicats inestables ni compostos ferrosos, segons que s'indica a l'article 28.1 de l'EHE.

Operatius:

- Es realitzarà la presa de mostres necessàries per a possibles comprovacions posteriors.

ASSAIGS DE LABORATORI

En cas de dubte raonable, la Direcció Facultativa es reserva el dret de fer els assaigs següents, en laboratori homologat, amb la metodologia referenciada en el primer parèntesi i els criteris d'acceptació indicats en el segons:

- Estabilitat d'escòries siderúrgiques (EHE, art. 28.1)
- Mida màxima/mínima de l'àrid (UNE EN 933-2/96) (EHE, art. 28.2)
- Contingut de fins (UNE 933-2/96) (EHE, art. 28.3.3)
- Coeficient de forma en graves (UNE 7238/71) (EHE, art. 28.3.3)
- Índex d'àrids laminars en graves (UNE 933-3/97) (EHE, art. 28.3.3)
- Compostos totals de sofre (UNE EN 1744-1/99) (EHE, art. 28.3.1)
- Sulfats solubles en àcids (UNE EN 1744-1/99) (EHE, art. 28.3.1)
- Contingut de clorurs (UNE EN 1744-1/99) (EHE, art. 28.3.1)
- Terrossos d'argila (UNE 7133/58) (EHE, art. 28.3.1)
- Partícules toves (UNE 7134/58) (EHE, art. 28.3.1)
- Partícules de baix pes específic (UNE 7244/71) (EHE, art. 28.3.1)
- Contingut de matèria orgànica en sorres (UNE EN 1744-1/99) (EHE, art. 28.3.1)
- Equivalent de sorra EAV (UNE 83131/90) (EHE, art. 28.3.1)
- Reactivitat amb els àlcals del ciment (UNE 146507/99 EX i UNE 146508/99 EX) (EHE, art. 28.3.1)
- Coeficient de friabilitat en sorres (UNE EN 1097-1/97) (EHE, art. 28.3.2)
- Resistència al desgast en graves (UNE EN 1097-2/99) (EHE, art. 28.3.2)
- Absorció d'aigua en sorres (UNE 83133/90) (EHE, art. 28.3.2)
- Absorció d'aigua en graves (UNE 83134/90) (EHE, art. 28.3.2)
- Pèrdua de pes amb sulfat magnèsic (UNE EN 1367-2/99) (EHE, art. 28.3.2)

3.- CIMENT PER ELABORAR FORMIGÓ

- El ciment que s'utilitzarà en l'execució de l'obra tindrà les característiques que s'especifiquen en la memòria, plec de condicions, pressupost i plànols, d'acord amb els criteris indicats en la "Instrucció para la recepció de cementos" (RC-97) i complirà les condicions indicades a l'article 26 de l'EHE. És a dir:

Tipus de ciment (RC-97, art. 8):

Distintiu de qualitat:

Altres característiques:

- No s'utilitzaran lots de ciment que no vinguin acompanyats del certificat de garantia del fabricant, firmat per una persona física (EHE, art. 81.1.1).
- Criteris de definició de remesa, lot i mostra (RC-97, art. 10 o el que defineixi l'aparellador o arquitecte tècnic):

En cas que no quedi expressament indicat, l'aparellador o arquitecte tècnic responsable de l'obra establirà el nombre, forma i freqüència necessaris per realitzar els controls següents:

CONTROLS EN EL MOMENT DE LA RECEPCIÓ

Documentals:

- Es comprovarà que el ciment disposa de la documentació que acredita que està fabricat i comercialitzat de manera legal (RC-97, art. 10.b).
- Es controlarà la correspondència entre la comanda i el subministrament mitjançant la comprovació de l'albarà i la documentació annexa, els quals contindran totes les dades indicades en l'article 9.b.1 de la RC-97.

Operatius:

- Es comprovarà la temperatura del ciment de cada partida en el moment de l'arribada, segons l'article 26.2 de l'EHE.
- Es comprovarà, per a cada partida, que la forma de subministrament s'ajusti a les indicacions de l'article 26.2 de l'EHE i de l'article 9 de la RC-97.
- En cas de no disposar d'un distintiu oficialment reconegut o un certificat CC-EHE, abans de començar els treballs de formigonat i sempre que variïn les condicions de subministrament, es realitzarà la presa de mostres corresponent als assaigs de recepció previstos a la RC-97 (art. 10.d), als previstos al Plec de Prescripcions Tècniques Particular i als necessaris per a la determinació del contingut de clorurs (EHE, art. 81.1.2). En aquest cas, i com a mínim cada tres mesos d'obra, es comprovaran les següents especificacions: composició del ciment, principi i final d'adormiment, resistència a la compressió i estabilitat de volum.
- En cas de disposar d'un distintiu oficialment reconegut o un certificat CC-EHE, els assaigs de recepció es podran substituir-se per una còpia del corresponent certificat, segons que s'indica als articles 10.b de la RC-97 i 81.1.2 de l'EHE. En aquest cas, la direcció d'obra pot, mitjançant comunicació escrita, dispensar de la realització dels assaigs previstos al Plec de Prescripcions Tècniques Particulars, de la determinació del contingut de clorurs i de les comprovacions trimestrals esmentades al paràgraf anterior, que seran substituïdes per la documentació d'identificació del ciment juntament amb els resultats de l'autocontrol. (RC-97, art. 10.b; EHE, art. 81.1.2; Decret 375/88, annex 1).

- Es realitzarà una presa de mostres preventiva, segons que s'indica en els articles 81.1.2 de l'EHE i 10.c de la RC-97.

ASSAIGS DE LABORATORI

En cas de dubte raonable, la Direcció Facultativa es reserva el dret de fer els assaigs següents, en laboratori homologat, amb la metodologia referenciada entre parèntesi i els criteris d'acceptació especificats per a cada tipus de ciment a la RC-97 i/o especificats en el segon parèntesi:

- Pèrdua al foc (UNE EN 196-2/96)
- Residu insoluble (UNE EN 196-2/96)
- Contingut de sulfats (UNE EN 196-2/96)
- Contingut de clorurs (UNE 80217/91) (EHE, art. 30.1)
- Putzolanitat (UNE EN 196-5/96)
- Principi i final d'adormiment (UNE EN 196-3/96)
- Estabilitat de volum (UNE EN 196-3/96)
- Resistència a la compressió (UNE EN 196-1/96)
- Composició potencial del clinker (UNE 80304/86)
- Calor d'hidratació (UNE 80118/86 EX)
- Índex de blancor (UNE 80117/87 EX)
- Alúmina (UNE 80217/91)
- Àlcals (UNE 80217/91)
- Finor de mòlta (UNE 80122/91 o UNE 80108/86)
- Pes específic (UNE 80103/86)
- Superfície específica Blaine (UNE 80122/91)
- Humitat (UNE 80220/85)
- Òxid de calç lliure (UNE 80243/86)
- Titani (UNE 80228/88 EX)
- Composició i especificacions dels ciments comuns (UNE 80301/96)
- Composició i especificacions dels ciment resistent a sulfats i/o a l'aigua del mar (UNE 80303/96)
- Composició i especificacions dels ciments blancs (UNE 80305/96)
- Composició i especificacions dels ciments de baixa calor d'hidratació (UNE 80306/96)
- Composició i especificacions dels ciments per a usos especials (UNE 80307/96)
- Composició i especificacions dels ciments d'aluminat de calci (UNE 80310/96)
- Fals adormiment (UNE 80114/96) (EHE, art. 26.2)

4.- ADDITIUS PER A FORMIGÓ

- Els additius que s'utilitzaran en l'elaboració del formigó s'incorporaran en una proporció no superior al 5% del pes de ciment, segons l'article 29.1 de l'EHE i tindran les característiques que s'especifiquen en la memòria, plec de condicions, pressupost i plànols. És a dir:

Tipus d'additiu:

Proporció:

- Està prohibida la utilització d'additius que continguin clorurs, sulfurs, sulfits o altres components químics que puguin produir o afavorir la corrosió de les armadures.

En cas que no quedi expressament indicat, l'aparellador o arquitecte tècnic responsable de l'obra establirà el nombre, forma i freqüència necessaris per realitzar els controls següents:

CONTROLS EN EL MOMENT DE LA RECEPCIÓ

Documentals:

- Es controlarà, per a cada additiu diferent, la seva designació, segons que s'indica a l'article 29.1 de l'EHE.
- Es comprovarà el certificat d'assajos previs per a cada additiu diferent, segons que s'indica a l'article 81.4.2 de l'EHE.
- Es comprovarà el certificat de garantia del fabricant, signat per persona física, per a cada additiu diferent agregat en les proporcions i condicions previstes, segons els articles 29.1 i 81.4 de l'EHE.
- Es comprovarà el certificat de laboratori conforme l'additiu no conté compostos químics que puguin afavorir la corrosió de les armadures, per a cada additiu diferent i segons l'article 81.4.2 de l'EHE.

Operatius:

- En cas de formigó fet a l'obra, es comprovarà l'etiquetat en cada subministrament, segons que s'indica en els articles 29.1 i 81.4 de l'EHE.
- Es realitzarà la presa de mostres necessària per a possibles comprovacions posteriors.

ASSAIGS DE LABORATORI

En cas de dubte raonable, la Direcció Facultativa es reserva el dret de fer els assaigs següents, en laboratori homologat i amb la metodologia referenciada entre parèntesi:

- Anàlisi infraroja (UNE EN 480-6/97)
- Residu sec en additius líquids (UNE EN 480-8/97)
- Pèrdua de massa en additius secs (UNE 83206/85)
- Pèrdua per calcinació (UNE 83207/85)
- Residu insoluble en aigua destil·lada (UNE 83208/85)
- Contingut d'aigua no combinada (UNE 83209/86)
- Contingut d'halogenurs totals (UNE 8210/88 EX)
- Contingut de compostos de sofre (UNE 83211/87 EX)
- Pes específic en additius líquids (UNE 83225/86)

- Densitat aparent en additius sòlids (UNE 83226/86)
- Determinació del pH (UNE 83227/86)
- Determinació de la consistència mitjançant la taula de cops (UNE 83258/88 EX)
- Determinació del contingut d'aire inclòs (UNE 83259/88 EX)

La presa de mostres es farà segons UNE 83254/87 EX.

En el cas d'haver d'efectuar assaigs sobre mostres de formigó, aquestes es prepararan segons la UNE 480-1/98.

5.- ADDICIONS PER ELABORAR FORMIGÓ: CENDRES VOLANTS, FUM DE SÍLICE

- La utilització d'addicions sols es podrà fer amb coneixement del sol·licitant del formigó i l'autorització expressa de la direcció de l'obra. En qualsevol cas es compliran les condicions indicades a l'article 29.2 de l'EHE.

Percentatge de cendres volants respecte al pes de ciment:

Percentatge de fum de sílice respecte al pes de ciment:

- En cas d'utilitzar addicions en l'elaboració del formigó, es farà servir sempre ciment del tipus CEM I. A més, en estructures d'edificació, la quantitat de cendres volants no excedirà el 35% i la de fum de sílice el 10% del pes del ciment.
- Cal considerar que ambdues addicions poden produir una disminució del pH, accelerant la carbonatació si no es protegeix el formigó.
- Abans d'iniciar l'obra, i cada cop que es produeixi una modificació de les característiques de qualitat del producte, es realitzaran en un laboratori homologat els assaigs previstos a l'article 29.2.1 ó 29.2.2 de l'EHE, segons que es tracti de cendres volants o fum de sílice. La determinació de l'índex d'activitat resistent es farà amb ciment de la mateixa procedència que el previst per executar l'obra.
- Per comprovar l'homogeneïtat del subministrament, com a mínim cada tres mesos, es determinarà per les cendres volants el contingut d'anhidrid sulfúric, la pèrdua al foc i la finor, i pel fum de sílice el contingut de clorurs i la pèrdua al foc.

En cas que no quedi expressament indicat, l'aparellador o arquitecte tècnic responsable de l'obra establirà el nombre, forma i freqüència necessaris per realitzar els controls següents:

CONTROLS EN EL MOMENT DE LA RECEPCIÓ

Documentals:

- Es comprovarà el certificat de garantia, emès per un laboratori homologat, conforme l'addició no conté compostos químics que puguin afectar la durabilitat del formigó o afavorir la corrosió de les armadures, i a més compleix les especificacions de l'article 29.2.1 ó 29.2.2 de l'EHE, segons que es tracti de cendres volants o fum de sílice, d'acord amb les indicacions de l'article 81.4 de l'EHE.

Operatius:

- Es realitzarà la presa de mostres necessària per a possibles comprovacions posteriors.

ASSAIGS DE LABORATORI

En cas de dubte raonable, la Direcció Facultativa es reserva el dret de fer els assaigs següents, en laboratori homologat, amb la metodologia referenciada entre parèntesi i els criteris d'acceptació que consten als articles 29.2.1 ó 29.2.2 de l'EHE, segons que es tracti de cendres volants o fum de sílice:

- Contingut d'anhidrid sulfúric (UNE EN 196-2/96)
- Contingut de clorurs (UNE 80217/91)
- Contingut d'òxid de calç lliure (UNE EN 451-1/95)
- Pèrdua al foc (UNE EN 196-2/96)
- Finor (UNE EN 451-2/95)
- Índex d'activitat resistent (UNE EN 196-1/96)
- Expansió (UNE EN 196-3/96)
- Contingut d'òxid de silici (UNE EN 196-2/96)

6.- FORMIGÓ FET A L'OBRA

- El formigó que s'utilitzarà en l'execució de l'obra serà elaborat "in situ", complirà les condicions indicades a l'article 69.3 de l'EHE i tindrà les característiques que s'especifiquen en la memòria, plec de condicions, pressupost i plànols.

Element a construir:

Tipus de formigó (en massa o armat, EHE, art. 39.2):

Resistència (EHE, art. 39.2):

Consistència (EHE, art. 30.6):

Mida màxima del granulat (EHE, art. 28.2):

Tipus d'ambient (EHE, art. 8.2):

Contingut mínim de ciment (EHE, art. 37.3.2):

Relació màxima aigua/ciment (EHE, art. 37.3.2):

Altres característiques:

- Coeficient de minoració adoptat en el càlcul (EHE, art. 15.3):
- Modalitat dels assaigs de control (EHE, art. 88):
- Criteri de divisió de lots (EHE, art. 88.4 o el que defineixi l'aparellador o arquitecte tècnic):

En cas que no quedi expressament indicat, l'aparellador o arquitecte tècnic responsable de l'obra establirà el nombre, forma i freqüència necessaris per realitzar els controls següents:

CONTROL PREVI A L'INICI DE L'OBRA

- En els casos previstos a l'article 37.3.2. (classes d'exposició III o IV, o qualsevol classe específica d'exposició) i prèviament a l'inici de les operacions de formigonat caldrà comprovar el compliment de les especificacions relatives a la durabilitat del formigó, contingut mínim de ciment i relació màxima aigua/ciment, validant les dosificacions proposades. Aquesta comprovació es farà mitjançant l'assaig de penetració d'aigua sota pressió (UNE 83309/90 EX) segons s'especifica a l'article 85.2 i amb els criteris d'acceptació que consten a l'article 85.3. de l'EHE.

- Justificació per part del constructor (mitjançant experiència o assaigs previs) que el formigó resultant de les dosificacions previstes compleix les condicions exigides en l'article 30 de l'EHE i en el plec de condicions, segons que s'indica a l'article 68 de l'EHE.

CONTROLS EN EL MOMENT DE LA RECEPCIÓ

Documentals:

- Es comprovarà mitjançant les anotacions al llibre registre de fabricació del formigó que aquest s'ha fabricat segons les dosificacions previstes i acceptades prèviament per la direcció d'obra (EHE, art. 69.3).

Operatius:

- Es comprovarà la consistència en la forma, freqüència i toleràncies indicades en l'article 83 de l'EHE.
- Es realitzaran provetes segons l'article 88 de l'EHE en el nombre necessari i amb el criteri de divisió de lots indicat anteriorment, per tal de disposar de dades de resistència a compressió a 7 i 28 dies.
- Es realitzarà la presa de mostres necessària per a possibles comprovacions posteriors (d'acord amb l'UNE 83300/84).

Totes les provetes disposaran de marca identificativa del lot al qual pertanyen i de la seva col·locació en obra.

ASSAIGS DE LABORATORI

Es realitzaran prescriptivament les següents determinacions en laboratori homologat, amb les indicacions de les normes referenciades entre parèntesis i amb els criteris de tolerància expressats en l'article 88 de l'EHE:

- Resistència a compressió als 7 dies (EHE, art. 88)
- Resistència a compressió als 28 dies (EHE, art. 88)

En cas de dubte raonable, la Direcció Facultativa es reserva el dret de fer els assaigs següents, amb la metodologia i els criteris d'acceptació referenciats entre parèntesis:

- Mida màxima del granulat (UNE EN 933-2/96) (EHE, art. 28.2)
- Ió-clorur total (EHE, art. 30.1)
- Densitat (UNE 83317/91)
- Resistència als cicles glaç-desglaç (ASTM C-666/89)
- Penetració d'aigua sota pressió (UNE 83309/90 EX) (EHE, art. 85)

7.- FORMIGÓ FABRICAT EN CENTRAL

- El formigó que s'utilitzarà en l'execució de l'obra procedirà de central formigonera, complirà les condicions indicades a l'article 69.2 de l'EHE i tindrà les característiques que s'especifiquen en la memòria, plec de condicions, pressupost i plànols. És a dir (veure EHE, art. 69.2.8):

Element a construir:

Designació del formigó per propietats:

Tipus (en massa, armat o pretesat, EHE, art. 39.2):

Resistència (EHE, art. 39.2):

Consistència (EHE, art. 30.6):

Mida màxima del granulat (EHE, art. 28.2):

Tipus d'ambient (EHE, art. 8.2):

Designació del formigó per dosificació:

Tipus (en massa, armat o pretesat, EHE, art. 39.2):

Consistència (EHE, art. 30.6):

Mida màxima del granulat (EHE, art. 28.2):

Tipus d'ambient (EHE, art. 8.2):

Contingut mínim de ciment (EHE, art. 37.3.2):

Designació, classe resistent i característiques addicionals del ciment (RC-97):

Altres característiques:

- Coeficient de minoració adoptat en el càlcul (EHE, art. 15.3):
- Modalitat dels assaigs de control (EHE, art. 88):
- Criteri de divisió de lots (EHE, art. 88.4 o el que defineixi l'aparellador o arquitecte tècnic):

En cas que no quedi expressament indicat, l'aparellador o arquitecte tècnic responsable de l'obra establirà el nombre, forma i freqüència necessaris per realitzar els controls següents:

CONTROLS EN EL MOMENT DE LA RECEPCIÓ

Documentals:

- Es controlarà la correspondència entre la comanda i el subministrament mitjançant la comprovació de l'albarà, signat per persona física, el qual contindrà totes les dades indicades en l'article 69.2.9.1 de l'EHE.
- Es comprovarà el nivell d'homologació de la central productora, que pot ser un distintiu reconegut oficialment o un certificat CC-EHE (EHE, art. 81).

Operatius:

- Es comprovarà la consistència en la forma, freqüència i toleràncies indicades en l'article 83 de l'EHE.
- Es realitzaran provetes segons l'article 88 de l'EHE, en el nombre necessari i amb el criteri de divisió de lots indicat anteriorment, per tal de disposar de dades de resistència a compressió a 7 i 28 dies.
- Es realitzarà la presa de mostres necessària per a possibles comprovacions posteriors (d'acord amb l'UNE 83300/84).

- En cas de formigons fabricats en una central que no disposi d'un distintiu oficialment reconegut o un certificat CC-EHE, es realitzaran els assaigs de recepció en obra dels components del formigó, segons que s'indica a l'article 81 de l'EHE.
- Sota l'autorització expressa de la direcció d'obra es podrà aplicar una reducció en el nombre d'amassaments a assajar per cada lot segons que s'estableix a l'apartat 3 de l'annex al Decret 375/88.

Totes les provetes disposaran de marca identificativa del lot al qual pertanyen i de la seva col·locació en obra.

ASSAIGS DE LABORATORI

Es realitzaran prescriptivament les següents determinacions en laboratori homologat, amb les indicacions de les normes referenciades entre parèntesis i amb els criteris de toleràncies expressats en l'article 88 de l'EHE:

- Resistència a compressió als 7 dies (EHE, art. 88)
- Resistència a compressió als 28 dies (EHE, art. 88)

En cas de dubte raonable, la Direcció Facultativa es reserva el dret de fer els assaigs següents, amb la metodologia i els criteris d'acceptació referenciats entre parèntesis:

- Mida màxima del granulat (UNE EN 933-2/96) (EHE, art. 28.2)
- Ió-clorur total (EHE, art. 30.1)
- Densitat (UNE 83317/91)
- Resistència als cicles glaç-desglaç (ASTM C-666/89)
- Penetració d'aigua sota pressió (UNE 83309/90 EX) (EHE, art. 85)

8.- RODONS D'ACER PER A FORMIGÓ

- Els rodons d'acer per armar que s'utilitzaran en l'obra compliran les condicions indicades a l'article 31 de l'EHE i tindran les característiques que s'especifiquen en la memòria, plec de condicions, pressupost i plànols: És a dir:

Designació (EHE, art. 31):

Diàmetres:

Distintiu de qualitat (EHE, art. 31.5.1):

Altres característiques:

- No s'utilitzaran partides d'acer que no vinguin acompanyades del certificat de garantia del fabricant, firmat per una persona física (EHE, art. 90.1).
- Nivell de control (EHE, art. 90):
- Criteri de divisió de lots (EHE, art. 90.3 o el que defineixi l'aparellador o arquitecte tècnic):

En cas que no quedi expressament indicat, l'aparellador o arquitecte tècnic responsable de l'obra establirà el nombre, forma, freqüència i toleràncies necessaris per realitzar els controls següents:

CONTROLS EN EL MOMENT DE LA RECEPCIÓ

Documentals:

- Es controlarà, per cada subministrament diferent, la correspondència entre la comanda, l'albarà i allò especificat en el projecte.
- En el cas d'acers certificats, aquells que disposen d'un distintiu reconegut oficialment o un certificat CC-EHE, es sol·licitarà per cada partida l'acreditació d'aquest distintiu i el certificat de garantia del fabricant (EHE, art. 31.5.1).
- Els acers no certificats aniran acompanyats, per cada partida, dels assaigs corresponents, fets en un laboratori homologat, conforme compleixen les exigències establertes a l'EHE (EHE, art. 31.5.2).
- En barres corrugades i malles electrosoldades es sol·licitarà, per a cada subministrador i tipus d'acer, el certificat específic d'adherència, segons que s'indica a l'article 31 de l'EHE.

Operatius:

- Es realitzaran les determinacions necessàries per lot, segons l'article 90.2 i 90.3 de l'EHE, amb l'objecte de verificar que la secció equivalent compleix les especificacions de l'article 31.1 de l'EHE.
- En barres corrugades, es realitzaran les determinacions necessàries per lot, segons l'article 90.3 de l'EHE, amb l'objecte de verificar que les característiques dels ressalts s'ajusten a les variacions consignades obligatòriament en el certificat específic d'adherència, segons que s'indica a l'article 31.2 de l'EHE (control normal).
- En barres corrugades i malles electrosoldades, es realitzaran les determinacions necessàries per lot, amb l'objecte de verificar el gravat de les marques d'identificació (tipus d'acer, país d'origen i marca del fabricant) segons que s'indica a l'article 31.2 de l'EHE.
- Es comprovarà l'absència d'esquerdes en les zones de doblec i ganxos d'ancoratge, mitjançant inspecció visual (control a nivell reduït) o després de l'assaig de doblec - desdoblec segons que s'indica a l'article 31.2 de l'EHE (control a nivell normal).
- En el cas que hi hagi unions per soldadura es comprovarà l'aptitud pel soldatge segons l'article 90.4 de l'EHE.
- Com a mínim dos cops al llarg de l'obra es determinarà el límit elàstic, la carrega de trencament i l'allargament en trencament en una proveta de cada diàmetre, tipus i subministrador d'acer, segons l'article 90.3 de l'EHE (control normal).
- En el cas de les malles electrosoldades aquestes determinacions es faran sobre dos assaigs per cada diàmetre principal utilitzat, i inclouran l'assaig de resistència a l'arrencament del nus soldat (EHE, art. 90.3) (control normal).
- Es realitzarà la presa de mostres necessària per a la possible realització de posteriors assaigs de comprovació.
- En el cas d'acers certificats, que disposin d'un distintiu oficialment reconegut o un certificat CC-EHE i sota l'autorització expressa de la direcció d'obra es podrà deixar d'assajar l'acer en les condicions que estableix l'apartat 2 de l'annex al Decret 375/88.

Totes les provetes disposaran de marca identificativa del lot al qual pertanyen i la seva col·locació en obra.

ASSAIGS DE LABORATORI

Es realitzaran prescriptivament les següents determinacions en laboratori homologat, amb la metodologia referenciada en el primer parèntesi i els criteris d'acceptació indicats en el segon:

- Límit elàstic (UNE, 7474-1/92) (EHE, art. 90.5)
- Càrrega de trencament (UNE 7474-1/92) (EHE, art. 90.5)
- Allargament en trencament (UNE 7474-1/92) (EHE, art. 90.5)
- Doblec-desdoblec (UNE 36068/94 i EHE, art. 31.2 i 31.3) (EHE, art. 90.5)
- Resistència a l'arrencament del nus soldat (UNE 36462/80) (EHE, art. 90.5)

En cas de dubte raonable, la Direcció Facultativa es reserva el dret de fer els assaigs següents en laboratori homologat, amb la metodologia referenciada en el primer parèntesi i els criteris d'acceptació indicats en el segon:

- Soldatge (EHE, art. 90.4) (EHE, art. 90.5)
- Adherència (UNE 36740/98) (EHE, art. 31.2)

9.- MAONS AMB FUNCIO ESTRUCTURAL

- Els maons que s'utilitzaran en l'execució de l'obra han de tenir les característiques que s'especifiquen en la memòria, plec de condicions, pressupost i plànols, d'acord amb els criteris indicats a la "Norma Bàsica de la Edificació. Muros resistents de fàbrica de ladrillo" (NBE-FL-90) i en el "Pliego General de Condiciones para la recepción de ladrillos cerámicos en las obras de construcción" (RL-88) i que, en resum, són els següents:

Classe (vist o no vist: RL-88, apt. 3):

Tipus (massís, calat o foradat: RL-88, apt. 2):

Dimensions (RL-88, apt. 4):

Resistència a compressió (NBE-FL-90, art. 2.2 i RL-88, apt. 4.2):

Geladicitat (RL-88, apt. 4.2):

Distintiu de qualitat, segell INCE o equivalent (RL-88, apt. 6.6): En el cas de que no es demani, indicació expressa en aquest sentit

- La definició de "partida" i "mostra" es realitzarà segons els apartats 6.1 i 6.2 de la RL-88, identificant sempre el subministrament amb el seu destí a l'obra.

En cas que no quedi expressament indicat, l'aparellador o arquitecte tècnic responsable de l'obra establirà el nombre, forma i freqüència necessaris per realitzar els controls següents:

CONTROLS EN EL MOMENT DE LA RECEPCIÓ

Documentals:

- Es controlarà, per a cada subministrament diferent, la correspondència entre la comanda, l'albarà i allò especificat en el projecte, segons les indicacions de l'apartat 5.2 de la RL-88.
- Es sol·licitarà, per a cada subministrament i tipus de maó, el document de garantia del fabricant de la resistència a compressió, segons que s'indica a l'apartat 4.2 de la RL-88.

- Si els maons no disposen de distintiu de qualitat, es comprovarà, per a cada subministrador i tipus de maó, la certificació dels assaigs realitzats en laboratori, segons l'apartat 6.4 de la RL-88.
- Si els maons tenen segell INCE o equivalent, es comprovarà, per a cada subministrador i tipus de maó, la vigència i documentació del distintiu de qualitat.

Operatius:

- Es verificarà la correspondència entre la mostra de contrast i la partida subministrada, segons l'apartat 6.4 de la RL-88.
- Es comprovarà la inexistència de fissures no tolerables, segons l'apartat 4.3 de la RL-88.
- Es comprovarà la inexistència d'exfoliacions, segons l'apartat 4.3 de la RL-88.
- Es comprovarà la inexistència d'escrostonaments per pinyol, segons l'apartat 4.3 de la RL-88.

ASSAIGS DE LABORATORI

En cas de dubte raonable, la Direcció Facultativa es reserva el dret de fer els assaigs següents en laboratori homologat, amb la metodologia referenciada en el primer parèntesi i els criteris d'acceptació indicats en el segon:

- Dimensions i forma (UNE 67030/85) (RL-88, apt. 4.1)
- Resistència a compressió (UNE 67026/84) (RL-88, apt. 7.2)
- Eflorescència (UNE 67029/85) (RL-88, apt. 4.2)
- Succió (UNE 67031/85) (RL-88, apt. 4.2)
- Geladicitat (UNE 67028/84) (RL-88, apt. 4.2)
- Massa (RL-88, apt. 7.2) (RL-88, apt. 4.2)

10.- DISPOSICIÓ ADDICIONAL

Per tot allò no establert en els controls de qualitat anomenats fins ara, s'estarà, com a mesura addicional i complementària als criteris de control, acceptació, rebuig, d'execució i d'altres que s'estableixen dins del projecte als corresponents documents PLEC DE CONDICIONS TÈCNIQUES PARTICULARS, MEMÒRIA i ANNEXES DE LES N.T.E., i fora del projecte a aquells altres establerts per la normativa vigent i les regles de la bona pràctica constructiva.

Antoni Albalate Bosquet

Arquitecte, Cap dels Serveis Tècnics
del Consell Comarcal del Solsonès

Solsona, març de 2020

PLEC DE CONDICIONS TÈCNIQUES GENERALS PER OBRES D'URBANITZACIÓ I OBRA CIVIL

PLEC DE CONDICIONS TÈCNIQUES GENERALS PER A OBRES D'URBANITZACIÓ I OBRA CIVIL

Aquest Plec de Condicions Tècniques comprèn el conjunt de característiques que hauran de complir els materials emprats a la construcció, així com les tècniques de la seva col·locació a l'obra i les que hauran de manar l'execució de qualsevol tipus d'instal·lacions i obres accessorïes i dependents. Per a qualsevol tipus d'especificació no inclosa en aquest Plec es tindrà en compte el que indiqui la normativa esmentada a l'apartat 16.

Aquest Plec està constituït pels següents capítols:

Capítol I : Condicions generals.

Capítol II: Unitats d'obra civil.

CAPÍTOL I

1. CONDICIONS GENERALS

- 1.1. Documents de Projecte.
- 1.2. Replanteig de les Obres.
- 1.3. Materials.
- 1.4. Desviaments provisionals.
- 1.5. Abocadors.
- 1.6. Explosius.
- 1.7. Servituds i serveis afectats.
- 1.8. Preus unitaris.
- 1.9. Partides alçades.
- 1.10. Termini de garantia.
- 1.11. Conservació de les Obres.
- 1.12. Disposicions aplicades.
- 1.13. Existència de trànsit durant l'execució de les Obres.
- 1.14. Interferència amb altres Contractistes.
- 1.15. Existència de servituds i serveis soterrats.
- 1.16. Desviament de serveis.
- 1.17. Mesures d'ordre i seguretat.
- 1.18. Abonament d'unitats d'obra.
- 1.19. Control d'unitats d'obra.

CAPÍTOL I

1.1. DOCUMENTS DEL PROJECTE

El Projecte consta dels següents documents:

- Document núm. 1 : Memòria i Annexos.
- Document núm. 2 : Plànols.
- Document núm. 3 : Plec de Condicions Facultatives.
- Document núm. 4 : Pressupost.

El contingut d'aquests documents s'haurà detallat a la Memòria.

El que s'ha esmentat al Plec de Condicions i només als Plànols o viceversa, haurà de ser executat com si hagués estat exposat ambdós documents, sempre que, a criteri del director, quedin suficientment definides les unitats d'obra corresponents, i aquestes tinguin preu al Contracte.

1.2. REPLANTEIG DE LES OBRES

El contractista realitzarà tots els replantejaments parcials que siguin necessaris per a la correcta execució de les obres, els quals han de ser aprovats per la Direcció. També haurà de materialitzar, sobre el terreny, tots els punts de detall, que la Direcció consideri necessaris per a l'acabament exacte, en planta i perfil, de les diferents unitats. Tots els materials, equips i mà d'obra, necessaris per a aquest treballs, aniran a càrrec del contractista.

1.3. MATERIALS

Si les procedències dels materials són fixades als documents contractuals el contractista haurà d'utilitzar, obligatòriament, les esmentades procedències, llevat autorització explícita del director de l'obra.

Si per no acomplir les prescripcions del Present Plec es rebutgen materials procedents de l'explanació, préstecs i pedreres, que figuren com a utilitzables només als documents informatius, el contractista tindrà l'obligació d'aportar altres materials, que compleixin les prescripcions, sense que, per això, tingui dret a un nou preu unitari.

El contractista obtindrà, al seu càrrec, l'autorització per a l'ús de préstecs, anant, també, al seu compte totes les despeses, cànon, indemnitzacions, etc., que es presentin.

El contractista notificarà a la Direcció de l'obra, amb la suficient antelació, les procedències dels materials que es proposa utilitzar, aportant les mostres i les dades necessàries, tant pel que fa a la quantitat com a la qualitat.

En cap cas podran ser arreplegats ni utilitzats a l'obra materials la procedència dels quals no hagi estat aprovada pel director.

1.4. DESVIAMENTS PROVISIONALS

El contractista executarà o condicionarà, en el moment oportú, les carreteres, els camins i accessos provisionals per als desviaments que imposin les obres, en relació al tràfic general i als accessos dels frontals, d'acord amb el que es defineix al Projecte o amb les instruccions que rebí de la Direcció.

Els materials i les unitats d'obra, que comporten les esmentades obres provisionals, compliran totes les prescripcions del present Plec, com si fossin obres definitives.

Aquestes obres seran d'abonament amb càrrec a les partides alçades que per tal motiu figurin al Pressupost o, en cas que no hi siguin, valorades segons els preus de Contracte.

Si aquests desviaments no fossin estrictament necessaris per a l'execució normal de les obres, a criteri de la Direcció, no seran d'abonament, i en aquest cas, serà conveniència del contractista facilitar o accelerar l'execució de les obres.

Tampoc seran d'abonament els camins d'obra, tal com accessos, pujades, ponts provisionals, etc., necessaris per a la circulació interior de l'obra, per a transport dels materials, per a accessos i circulació de personal de l'administració, o per a visites d'obra. Malgrat tot el contractista haurà de mantenir els esmentats camins d'obra i accessos en bones condicions de circulació.

La conservació, durant el termini d'utilització d'aquestes obres provisionals, serà a càrrec del contractista.

1.5. ABOCADORS

Ni el fet que la distància als abocadors sigui més gran que la que es preveu a la hipòtesi feta en la justificació del preu unitari, que s'inclou als annexos de la Memòria, ni l'omissió en l'esmentada justificació de l'operació de transport als abocadors, seran causa suficient per a l'legar modificació del preu unitari que apareix al quadre de preus, o dir, que la unitat d'obra corresponent no inclou l'esmentada operació de transport a l'abocador, sempre que als documents contractuals es fixi que la unitat inclou el transport a l'abocador.

Si als mesuraments i documents informatius del projecte es suposa que el material obtingut de l'excavació de l'aplanament, fonaments o rases, ha d'utilitzar-se per a terraplè, rebliments, etc., i la Direcció d'Obra rebutja l'esmentat material per no complir les condicions del present Plec, el contractista haurà de transportar l'esmentat material a abocadors sense dret a cap abonament complementari a la corresponent excavació, ni a incrementar el preu del Contracte per haver d'emprar majors quantitats de material procedent a préstecs.

El director de les Obres podrà autoritzar abocadors a les zones baixes de les parcel·les, amb la condició que els productes abocats siguin estesos i compactats correctament. Les despeses de l'esmentada extensió i compactació dels materials seran a compte del contractista, i es consideraran incloses als preus unitaris.

1.6. EXPLOSIUS

L'adquisició, transport, emmagatzematge, conservació, manipulació i utilització de metxes, detonadors i explosius es regirà per les disposicions vigents a l'efecte, completades amb les instruccions que figurin al Projecte o dicti la Direcció d'Obra.

Anirà a càrrec del contractista l'obtenció de permisos, llicències per a la utilització d'aquests mitjans, així com el pagament de les despeses que els esmentats permisos comportin.

El contractista estarà obligat a l'acompliment estricte de totes les normes existents en matèria d'explosius i d'execució de voladures.

La Direcció podrà prohibir la utilització de voladures o determinats mètodes que consideri perillosos, encara que l'autorització dels mètodes utilitzats no allibera al contractista de la responsabilitat dels danys causats.

El contractista subministrarà i col·locarà els senyals necessaris per a advertir el públic dels seu treball amb explosius. L'emplaçament i estat de conservació garantiran, en qualsevol moment, l'perfecta visibilitat.

En tot cas, el contractista serà responsable dels danys que es deriven de la utilització d'explosius.

1.7. SERVITUDS I SERVEIS AFECTATS

Malgrat tot, el contractista tindrà l'obligació de realitzar els treballs necessaris per a la localització, protecció o desviament, en tot cas, dels serveis afectats, que la Direcció consideri convenient per a la millora del desenvolupament de les obres, si bé els treballs li seran abonats, ja sigui amb càrrec a les partides alçades existents a l'efecte al Pressupost o per unitats d'obra, amb aplicació dels preus del Q. núm. 1.

1.8. PREUS UNITARIS

El preu unitari que apareix en lletra a Quadre de Preus núm.1, serà el que s'aplicarà als mesuraments per obtenir l'import d'Execució Material de cada unitat d'obra.

Complementàriament al que es prescriu a la clàusula 51 del "Plec de Clàusules Administratives Generals", els preus unitaris que figuren al Quadre de Preus núm.1 inclouen sempre llevat prescripció expressa en contra d'un document contractual: subministrament (fins i tot drets de patent, cànon d'extracció, etc.), transport, amàs, manipulació i utilització de tots els materials usats en l'execució de la corresponent unitat d'obra; les despeses de mà d'obra, maquinària, mitjans auxiliars, ferramentes, instal·lacions, normalment o incidentalment necessàries per a acabar la unitat corresponent, i els costos indirectes.

La descomposició dels preus unitaris que figura al Quadre de Preus núm.2 és d'aplicació exclusiva a les unitats d'obra incompletes; el contractista no podrà reclamar modificació dels preus en lletra del Quadre núm.1 per a les unitats totalment executades, per errades i omissions a la descomposició que figura al Quadre de preus núm. 2.

La descripció de les operacions i els materials necessaris per executar cada unitat d'obra, que figura als corresponents Articles del present Plec, no és exhaustiva. Per això les operacions o materials no relacionats, però necessaris per executar la unitat d'obra en la seva totalitat, formen part de la unitat i, consegüentment, es consideren inclosos al preu unitari corresponent.

1.9. PARTIDES ALÇADES

Les partides que figuren com de "pagament íntegre" als Pressupostos Parcial o Generals, es pagaran íntegrament al contractista, un cop realitzats els treballs als quals corresponen.

Les partides alçades "a justificar" es justificaran a partir del Quadre de Preus núm.1 i, si no n'hi ha, a partir dels preus unitaris de la Justificació de Preus.

En cas d'abonament "segons factura", el contractista tindrà en compte, al càlcul de la seva oferta econòmica, les despeses corresponents a pagaments per Administració, ja que s'abonarà únicament l'import de les factures.

1.10. TERMINI DE GARANTIA

El termini de garantia de l'obra s'entendrà a totes les obres executades sota el mateix Contracte (obra principal, balisatge, senyalització i barreres, plantacions, enllumenat, instal.lacions elèctriques, edificacions, obres auxiliars, etc.).

1.11. CONSERVACIÓ DE LES OBRES

Es defineix com a conservació de l'obra, els treballs de neteja, acabats, entreniments, reparació i tots aquells treballs que siguin necessaris a mantenir les obres en perfecte estat de funcionament i policia. L'esmentada conservació s'extén a totes les obres executades sobre el mateix Contracte (obra principal, balisatge, senyalització i barreres, plantacions, enllumenat, instal.lacions elèctriques, edificacions, obres auxiliars, etc.).

1.12. DISPOSICIONS APLICABLES

És normativa aplicable a l'execució dels contractes:

- El Plec de Condicions Particulars que s'estableixi en el seu cas.
- El Plec de Condicions aprovat pel Consell Comarcal de l'Urgell.
- La Llei 13/1995 de 18 de maig de Contractes de les Administracions Públiques i disposicions que despleguin.
- La regulació específica de la Generalitat de Catalunya i especialment el Decret 179/1995 de 13 de juny.
- El Reglament general de contractació de l'Estat (D. 3410/65, de 25 de novembre), en el que no s'oposi a la Llei de contractes de les administracions públiques.
- Les Ordenances i les Bases d'execució del Pressupost.
- Normativa general sobre Seguretat i Higiene del Treball, i en particular el Reial Decret 555/86, de 21 de febrer sobre estudi i pla de seguretat i higiene en el treball.
- Plec General de Condicions per a la recepció de conglomerants hidràulics, aprovat per Ordre Ministerial, de 9 d'abril de 1964.
- Plec General de Condicions per a la recepció de guixos i escaioles, a les obres de construcció, aprovat per Ordre de la Presidència del Govern, de 27 de gener de 1972 (BOE núm. 28 de 2 de febrer de 1972).
- Instrucció EHE-98 . Instrucció de Formigó Estructural, aprovat per RD 2661/98 d'11 de gener de 1998.
- Instrucció relativa a les accions a considerar al Projecte de ponts de carreteres, aprovada per Ordre, de 26 de febrer de 1972 (BOE núm.93 de 18 d'abril de 1972).
- Instrucció H.A. 61 per a estructures de formigó armat i Instrucció E.M. 62 per a estructures d'acer, del Instituto Eduardo Torroja de la Construcción y el Cemento, en aquells punts no especificats al present Plec o les Instruccions Oficials.
- Normes UNE declarades d'acompliment obligatori per Ordres Ministerials de 5 de juliol de 1967 i d'11 de maig de 1971, Normes UNE esmentades als documents contractuals i, complementàriament, la resta de les Normes UNE.
- Normes NLT del Laboratori de Transport i Mecànica del Sol "José Luis Escario". Normes DIN. ASTM i altres normes vigents a altres països, sempre que siguin esmentades en un document contractual.
- Nou Reglament Electrònic de Baixa Tensió, aprovat per Decret 2.413 / 1973, de 20 de setembre.
- Reglament de Línies Elèctriques Aèries d'Alta Tensió. Decret 3151 / 68, de 28 de novembre.
- Reglament Electrotècnic d'Estacions Transformadores del 23.2.1949. Seran també vigents, i es tindran en compte especialment, totes les Normes vigents de les Companyies de Serveis Afectats (Aigua, Electricitat, Telèfons i Gas).
- Llei 25 / 88 de Carreteres de l'Estat, de 29 / 07 / 88, B.O.E. 30 / 07 / 88.

- Reglament de Carreteres 08 / 02 / 1977.
- Llei de Carreteres de la Generalitat Llei 16 / 1985.
- Codi de circulació vigent.
- Decret 2 / 1964, de 4 de febrer sobre Clàusules de revisió de preus.
- Decret 136 de la Presidència del Govern, de 4 de febrer de 1960, pel qual es convaliden les taxes dels laboratoris del Ministeri d'Obres Públiques.
- Condicions perceptives a les Obres d'abastament d'aigua, Decret 17.5.1940.
- Plec de Condicions Tècniques de la Direcció General d'Arquitectura de 1960.
- Plec de Prescripcions Tècniques Generals per a la recepció de ciment RC-75: BOE de 28 d'agost del 1975.
- Plec General de Condicions per a la fabricació, transport i muntatge de canonades de formigó de l'Associació Tècnica de Derivats del Ciment.
- Plec de Prescripcions Tècniques Generals per a canonades d'abastament d'aigua (28 de juliol de 1974).
- NTE Normes Tecnològiques de l'Edificació.
- MV-201. Norma MV 201 / 1972: Murs resistents de fàbrica de totxana.
- Normes MV i "Instruccions Enllumenat Urbà". 1965 MOPU
- La legislació que substitueixi, modifiqui o complementi les disposicions esmentades i la nova legislació aplicable que es promulgui, sempre que estigui vigent amb anterioritat a la data del Contracte.

En cas de contracció o simple complement de diverses normes es tindran en compte, en tot moment, les condicions més restrictives.

1.13. EXISTÈNCIA DE TRÀNSIT DURANT L'EXECUCIÓ DE LES OBRES

L'existència de determinats vials, que s'hagin de mantenir en servei durant l'execució de les obres, no serà motiu de reclamació econòmica per part del contractista.

El contractista programarà l'execució de les obres de manera que les interferències siguin mínimes, i, si escau, construirà els desviaments provisionals que siguin necessaris, sense que això sigui motiu d'increment del preu del Contracte.

Les despeses ocasionades pels anteriors conceptes, i per la conservació dels vials de servei esmentats, es consideraran incloses als preus del Contracte, i en cap moment podran ser objecte de reclamació. En cas que l'anterior impliqui la necessitat d'executar determinades parts de les obres, i el possible cost addicional es considerarà inclòs als preus unitaris, com en l'apartat anterior.

1.14. INTERFERÈNCIA AMB ALTRES CONTRACTISTES

El contractista programarà els treballs de manera que, durant el període d'execució de les obres, sigui possible realitzar treballs de jardineria, obres complementàries, com poden ser execució de xarxes elèctriques, telefòniques o altres treballs.

En aquest cas, el contractista, acomplirà les ordres de la Direcció, referents a l'execució de les obres, a fi de delimitar zones amb determinades unitats d'obra totalment acabades, per tal d'endegar els treballs complementaris esmentats.

Les possibles despeses motivades per eventuais paralitzacions o increments de cost deguts a l'esmentada execució per fases, es consideraran incloses als preus del Contracte, i no podran ser, en cap moment, objecte de reclamació.

1.15. EXISTÈNCIA DE SERVITUDS I SERVEIS SOTERRATS

Quan sigui necessari executar determinades unitats d'obra, en presència de servituds de qualsevol tipus, o de serveis existents que sigui necessari respectar, o bé quan s'escaigui l'execució simultània de les Obres i substitució o reposició de serveis afectats, el contractista estarà obligat a emprar els mitjans adequats per a la realització dels treballs, de manera que s'eviti la possible interferència i risc de qualsevol tipus.

El contractista sol·licitarà, a les diferents entitats subministradores o propietaris de serveis, plànols de definició de la posició dels esmentats serveis, i localitzarà i descobrirà les canonades dels serveis soterrats mitjançant treballs d'execució manual. Les despeses originades a les disminucions de rendiment originades es consideraran incloses als preus unitaris, i no podran ser objecte de reclamació.

1.16. DESVIAMENT DE SERVEIS

Abans de començar les excavacions, el contractista, fonamentat en els plànols i dades que disposi, o mitjançant la visita als serveis, si és factible, haurà d'estudiar i replantejar sobre el terreny els serveis i les instal·lacions afectades, considerar la millor manera d'executar els treballs per no fer-los malbé, i assenyalar aquells que, en darrer terme, consideri necessari modificar.

Si el tècnic director es mostra conforme, sol·licitarà a l'empresa i als organismes corresponents la modificació d'aquestes instal·lacions. Aquestes operacions es pagaran mitjançant factura. En cas d'existir una partida per a abonar els esmentats treballs, el contractista tindrà en compte, en el càlcul de la seva oferta econòmica, les despeses corresponents a pagaments per Administració, ja que s'abonarà únicament l'import de les factures.

Malgrat tot, si amb la finalitat d'accelerar les obres, les empreses interessades recaptin la col·laboració del contractista, aquest haurà de prestar l'ajuda necessària.

1.17. MESURES D'ORDRE I SEGURETAT

El contractista resta obligat a adoptar les mesures d'ordre i seguretat necessàries per a la bona i segura marxa dels treballs.

En tot cas, el constructor serà únicament i exclusivament el responsable, durant l'execució de les obres de tots els accidents o perjudicis que pugui sofrir el seu personal o que es puguin causar altres persones o entitats.

1.18. ABONAMENT D'UNITATS D'OBRA

Els conceptes mesurats per a totes les unitats d'obra, i la manera d'abonar-los, d'acord amb el Quadre de Preus núm.1 s'entendrà que es refereixen a unitats d'obra totalment acabades.

En el càlcul de la proposició econòmica, s'haurà de tenir en compte que qualsevol material o treball necessari per al correcte acabament de la unitat d'obra, o per assegurar el perfecte funcionament de la unitat executada en relació a la resta d'obra realitzada, es considerarà inclòs en els preus unitaris del Contracte, i no podran ser objecte de sobrepreu.

L'ocasional omissió dels esmentats elements en els documents del Projecte no podrà ser objecte de reclamació, ni de preu contradictori, per considerar-los expressament inclosos als preus del Contracte.

1.19. CONTROL D'UNITATS D'OBRA

La Direcció d'obra demanarà als laboratoris homologats pressupostos sobre control de qualitat de les unitats d'obra, i escollirà el que sigui més adient per a les condicions de l'obra.

El laboratori encarregat del control d'obra realitzarà tots els assaigs del programa, amb la sol·licitud prèvia de la Direcció Facultativa de les obres, d'acord amb el següent esquema de funcionament:

- 1) A criteri de la Direcció Facultativa es podrà ampliar o reduir el nombre de controls que s'abonaran sempre a partir dels preus unitaris acceptats.
- 2) Els resultats de cada assaig es comunicaran simultàniament a la Direcció de les obres i a l'empresa constructora. En cas de resultats negatius, s'anticiparà la comunicació telefònicament, a fi de prendre les mesures necessàries amb urgència.

CAPÍTOL II

2. UNITATS D'OBRA CIVIL

- 2.1. Materials bàsics.
- 2.2. Esbrossada i neteja del terrenys.
- 2.3. Excavacions a qualsevol tipus de terreny.
- 2.4. Terraplens.
- 2.5. Demolicions i reposicions.
- 2.6. Subbase granular.
- 2.7. Base granular.
- 2.8. Paviments.
- 2.9. Excavació i rebliment de rases i pous.
- 2.10. Vorades prefabricades.
- 2.11. Formigons.
- 2.12. Acer.
- 2.13. Pavimentació de voreres.
- 2.14. Canonades de formigó.
- 2.15. Tronetes i pous de registre.
- 2.16. Drenatges.
- 2.17. Embornals i buneres.
- 2.18. Obres de fàbrica de totxana.
- 2.19. Accessos i connexions amb vials existents.
- 2.20. Abastament d'aigües.
- 2.21. Senyalització i balisament.
- 2.22. Aplicació de la Clàusula 50 del Plec de Clàusules Administratives Generals.
- 2.23. Altres unitats no especificades en aquest Plec.

CAPÍTOL II

UNITATS D'OBRA CIVIL

2.1. MATERIAL BÀSICS

Tots els materials bàsics que s'empraran durant l'execució de les obres, seran de primera qualitat i compliran les especificacions que s'exigeixen als materials del Plec de Prescripcions Tècniques Generals per a Obres de Carreteres i Ponts del MOPU (juliol 1976) i d'Instruccions, Normes i Reglaments de la legislació vigent, esmentades a l'article 1.16 del present Plec.

2.2. ESBROSSADA I NETEJA DELS TERRENYS

Definició

Es defineix com aclariment i esbrossada del terreny, el treball consistent a extreure i retirar, de les zones designades, tots els arbres, soques, plantes, malesa, brossa, runes, escombraries, o qualsevol altre material no desitjable.

La seva execució inclou les operacions següents:

- Excavació dels materials objecte d'aclariment i esbrossada.
- Retirada dels materials objecte d'aclariment i esbrossada.

Tot això realitzat d'acord amb les presents especificacions i amb les dades que, sobre el particular, inclouen els corresponents documents del Projecte.

Execució de les obres.

Les operacions d'excavació s'efectuaran amb les precaucions necessàries, per a aconseguir unes condicions de seguretat suficients, i evitar danys a les estructures existents, d'acord amb el que, sobre això, ordeni l'encarregat facultatiu de les obres, el qual designarà i marcarà els elements que calgui conservar intactes.

Per a disminuir al màxim el deteriorament dels arbres, que calgui conservar, es preocuparà que, els que s'han d'aterrar caiguin cap al centre de la zona objecte de neteja. Quan sigui necessari evitar danys a d'altres arbres, en el trànsit per carretera o ferrocarril, o a estructures properes, els arbres s'aniran trossejant per llur brancada i tronc progressivament. Si per tal de protegir aquest arbre o altra vegetació destinada o romandre en un lloc, es precisa aixecar barreres o utilitzar qualsevol altre mitjà, els treballs corresponents s'ajustaran al que, sobre el particular, ordeni l'encarregat facultatiu de les obres.

Als rebaixos, totes les soques i arrels més grans de deu centímetres (10 cm) de diàmetre, seran eliminades fins a una profunditat no inferior a cinquanta centímetres (50 cm) per sota de l'esplanada.

Del terreny natural sobre el qual s'ha d'assentar el terraplè, s'eliminaran totes les soques o arrels amb un diàmetre superior a deu centímetres (10 cm), a fi que no en quedi cap dintre del ciment del terraplè, ni a menys de quinze centímetres (15 cm) de profunditat sota la superfície natural del terreny.

També s'eliminaran sota els terraplens de poca cota, fins a una profunditat de cinquanta centímetres (50 cm) per sota de l'esplanada.

Aquells arbres que ofereixin possibilitats comercials, seran esporgats i netejats; després es tallaran en trossos adequats i, finalment, s'emmagatzemaran acuradament al llarg del tirat, separats del munt que han de ser cremats o llençats. La longitud dels trossos de fusta serà superior a tres metres (3 m), si ho permet el tronc. Ara bé, abans de procedir a tallar arbres, el contractista haurà d'obtenir els conseqüents permisos i autoritzacions, si s'escau, i aniran a càrrec seu qualsevol tipus de despesa que ocasioni el concepte esmentat.

Els treballs es realitzaran de forma que produeixen la menor molèstia possible als ocupants de les zones properes a les obres.

Cap fita-marca de propietat o punt de referència de dades topogràfiques, de qualsevulla classe, serà feta malbé o desplaçada, fins que un agent autoritzat hagi referenciat, d'alguna altra forma, la seva situació o aprovat el seu desplaçament.

La retirada dels materials objecte d'aclariment i esbrossada es farà com es diu a continuació:

Tots els subproductes, excepte la llenya de valor comercial, seran cremats d'acord amb el que, sobre això, ordeni el facultatiu encarregat de les obres. Els materials no combustibles seran retirats pel contractista de la manera i als llocs que assenyali el facultatiu encarregat de les obres.

Mesurament i abonament.

S'acomplirà, en tot moment, el que es prescriu al F.G.3.

El mesurament i abonament es realitzarà per metres quadrats (m2) realment esbrossats, i exemples de material.

El preu inclou la càrrega i el transport a l'abocador dels materials, i totes les operacions esmentades a l'apartat precedent.

Simultàniament a les operacions d'esbrossada es podrà excavar la capa de terra vegetal.

Les terres vegetals es transportaran a l'abocador o s'arreglaran a les zones que indiqui la Direcció de les Obres, a fi de ser emprades per a formació de zones verdes. Aquestes terres es mesuraran i s'abonaran al preu de l'excavació, en qualsevol tipus de terreny. El transport a l'abocador, o a l'amàs intermedi esmentat, es considerarà inclòs en els preus unitaris del Contracte.

2.3. EXCAVACIONS EN QUALSEVOL TIPUS DE TERRENY

Les excavacions s'executaran d'acord amb el plànols del Projecte, i amb les dades obtingudes del replanteig general de les obres, els plànols de detall, i les ordres de la Direcció de les obres.

La unitat d'excavació inclourà l'ampliació, millora o rectificació dels talussos de les zones de desmunt, així com llur repàs i l'execució de cunetes provisionals o definitives. La rectificació dels talussos, ja esmentada, s'abonarà al preu d'excavació del Quadre de Preus núm.1.

Quan les excavacions arribin a la rasant de la plataforma, els treballs que s'executaran per a deixar l'esplanada refinada, compactada i totalment preparada per endegar la col·locació de la sub-base granular, estaran inclosos al preu unitari de l'excavació. Si l'esplanada no compleix les condicions de capacitat portant necessàries, el director de les obres podrà ordenar una excavació addicional en sub-rasant, que serà mesurada i abonada mitjançant el mateix preu definitiu per a totes les excavacions.

Les excavacions es consideraran no classificades, i es defineixen amb un preu únic per a qualsevol tipus de terreny. L'excavació especial de talussos en roca, definida a l'article 322 del P.G.3. s'abonarà al preu únic definit d'excavació.

Si durant les excavacions apareixen brolladors o filtracions motivades per qualsevol causa, s'executaran els treballs d'acord amb les indicacions existents a la normativa indicada a l'article 1.16. i es consideraran inclosos en els preus d'excavació.

Als preus de les excavacions està inclòs el transport a qualsevulla distància. Si a criteri del Director de les Obres els materials no són adequats per a la formació de terraplens, es transportaran a l'abocador, i no seran motiu de sobrepreu el possible increment de distància de transport. El Director de les Obres podrà autoritzar l'abocament de materials a determinades zones baixes i parcel·les assumint el contractista l'obligació d'executar els treballs d'estesa i compactació, sense reclamar compensació econòmica de cap tipus.

El rebliment de parcel·les definit, en cap cas podrà superar les cotes de les voreres més pròximes.

2.4. TERRAPLENS

Consisteix en l'estesa i compactació de materials terrencs procedents d'excavacions o préstecs. Els materials per a formar terraplens compliran les especificacions de PG3.

L'equip necessari per a efectuar la seva compactació el determinarà l'encarregat facultatiu, en funció de les característiques del material a compactar segons el tipus d'obra.

El contractista podrà utilitzar un equip diferent, per això necessitarà l'autorització del facultatiu director, que sols la considerarà quan, amb l'equip proposat pel contractista, obtingui la compactació requerida, al menys, al mateix grau que amb l'equip proposat pel facultatiu encarregat.

El ciment del rebliment es prepararà de forma adequada, per tal de suprimir discontinuïtats a les superfícies, efectuant els treballs necessaris de repàs i compactació.

A continuació s'estendrà el material en tongades de gruix uniforme i suficientment reduït perquè, amb els mitjans disponibles, s'obtingui, en tot el seu gruix, el grau de compactació exigít. Els materials de cada tongada seran de característiques uniformes, i si no ho fossin s'aconseguirà aquesta uniformitat barrejant-se convenientment amb els mitjans adequats per a això.

No s'estendrà cap tongada mentre no s'hagi comprovat que la superfície subjacent acompleixi les condicions exigides, i per tant, sigui autoritzada la seva estesa per l'encarregat facultatiu. En cas que la tongada subjacent s'hagi reblanít per una humitat excessiva, no s'estendrà la següent.

Mesurament i abonament

Es mesuraran i abonaran per metre cúbic (m³) realment executat i compactat al seu perfil definitiu, mesurat per diferència entre perfils, presos abans i després dels treballs.

El material a utilitzar serà en algun cas, provinent de l'excavació a la traça: en aquest cas el preu del rebliment inclou la càrrega, transport, estesa, humectació, compactació i anivellació.

En cas que el material provingui de préstecs, el preu corresponent inclou l'excavació, càrrega, transport, estesa, humectació, compactació, anivellació i cànon de préstec corresponent.

Mesurament i abonament

Es mesurarà i abonarà per metres cúbics (m³) realment excavats, mesurats per diferència entre els perfils presos abans i després dels treballs.

No són abonables els despreniments o els augments de volum sobre les seccions que prèviament s'hagin fixat en aquest Projecte.

Per a l'efecte dels mesuraments de moviment de terra, s'entén metre cúbic d'excavació el volum corresponent a aquesta unitat, referida al terreny tal com es trobi on s'hagi d'excavar.

S'entén per volum de terraplè, o rebliment, el que correspon a aquestes obres, després d'executades i consolidades, segons el que es preveu en aquestes condicions.

Advertència sobre els preus de les excavacions

A més del que s'especifica als articles anteriors, hi ha d'altres on es detalla la forma de l'execució de les excavacions, haurà de tenir-se en compte el següent:

El contractista, quan executi les excavacions, s'atindrà sempre als plànols i instruccions del facultatiu. En cas que l'excavació a executar no fos suficientment definida, sol·licitarà l'aclariment necessari abans de procedir a la seva execució. Per tant, no seran d'abonament els despreniments ni els augments de seccions no previstos al Projecte o fixats pel director facultatiu.

Contràriament, si seguint les instruccions del facultatiu, el contractista executés menor volum d'excavació que el que hauria de resultar de tots els plànols, o de les prescripcions fixades, sols es considerarà d'abonament el volum realment executat.

En tots els casos, els buits que quedin entre les excavacions i les fàbriques, fins i tot resultants dels despreniments, s'hauran de reomplir amb el mateix tipus de material, sense que el contractista rebi, per això, cap quantitat addicional.

En cas de dubte sobre la determinació del preu d'una excavació concreta, el contractista s'atendrà al que decideixi el director facultatiu, sense ajustar-se al que, a efectes de valoració del pressupost, figuri als pressupostos parcials del Projecte.

S'entén que els preus de les excavacions comprenen, a més de les operacions i despeses ja indicades, tots els auxiliars i complementaris, com són:

Instal·lacions, subministrament i consum d'energia per a enllumenat i força, subministrament d'aigües, ventilació, utilització de qualsevulla classe de maquinària amb totes les despeses i amortitzacions, etc. així com els entrebancs produïts per les filtracions o per qualsevol altre motiu.

En qualsevol dels dos casos esmentats, el preu serà únic sempre que els préstecs s'obtinguin d'excavació de parcel·les del polígon. El director de les obres podrà autoritzar l'excavació a determinades parcel·les a fi d'obtenir materials de préstecs. L'esmentada excavació de préstecs a les parcel·les, en cap cas podrà rebaixar el terreny de les parcel·les per dessota de les cotes de les voreres més pròximes.

Els terraplens, considerats al P.G.3. com a rebliments localitzats (art. 332) o pedraplens (art.331) s'executaran d'acord amb el P.G.3. però es mesuraran i abonaran com les unitats de terraplè.

Terraplè de sòls sel·leccionats de préstecs exteriors al polígon.

Quan sigui necessari obtenir els materials per a formar terraplens de préstecs exteriors al polígon, el preu del terraplè inclourà el cànon d'extracció, excavació, càrrega, transport a qualsevulla distància, estesa, humectació, compactació, anivellació i la resta d'operacions necessàries per a deixar totalment acabada la unitat de terraplè.

El contractista haurà de localitzar les zones de préstecs, obtenir els permisos i llicències que siguin necessàries i abans de començar les excavacions, haurà de sotmetre a l'aprovació del director de les obres les zones de préstec, a fi de determinar si la qualitat dels sòls és suficient.

2.5. DEMOLICIONS I REPOSICIONS

Definició

Es defineix com demolició, l'operació d'enderrocament de tots els elements que obstaculitzin la construcció d'una obra o que sigui necessari fer desaparèixer, per donar per finalitzada l'execució de l'obra.

La seva execució inclou les operacions següents:

- Enderrocament o excavació de materials.
- Retirada dels materials resultants a abocadors o al lloc d'utilització o amàs definitiu.
- Tot això realitzat d'acord amb les presents especificacions i amb les dades que, sobre el que ens ocupa, inclouen la resta dels documents del Projecte.

Execució de les obres

L'execució de les obres comprèn l'enderrocament o excavació de materials. Aquestes operacions s'efectuen amb les precaucions necessàries per a l'obtenció d'unes condicions de seguretat suficients i evitar danys a les estructures existents, d'acord amb el que ordeni el facultatiu encarregat de les obres, que designarà i marcarà els elements que s'hagin de conservar intactes, així com els llocs d'amàs i la forma de transport d'aquells.

Mesurament

Es mesuraran i abonaran als preus del Quadre de Preus núm.1.

El preu corresponent inclou la càrrega sobre camions de transport a l'abocador o lloc d'utilització, així com la manipulació dels materials i mà d'obra necessària per a la seva execució.

Sols seran d'abonament les demolicions de fàbriques antigues, però no s'abonaran els trencaments de canonades, de qualsevulla manera formal.

El contractista té l'obligació de dipositar els materials que, procedents d'enderrocs, consideri de possible utilització o d'algun valor, al lloc que els hi assigni el director facultatiu de l'obra.

Reposicions

S'entén per reposicions, les reconstruccions d'aquelles fàbriques que hagi estat necessari enderrocar per a l'execució de les obres, i s'han de realitzar de tal forma que les esmentades fàbriques han de quedar en les mateixes condicions que abans de començar les obres. Les característiques d'aquestes seran les mateixes que les dels enderrocaments, amb el mateix grau de qualitat i textura.

La demolició s'abonarà als preus corresponents del Quadre de Preus núm.1. Les reposicions s'abonaran als preus del Quadre de Preus núm.1. com si es tractés d'obres de nova construcció.

2.6. SUBBASE GRANULAR

Condicions generals

Els materials a utilitzar a les subbases granulars seran àrids naturals o procedents del picament i trituració de pedra de pedrera o grava natural, sorres, sols seleccionats o materials locals exempts d'argila, marga o altres matèries estranyes.

En tot moment s'acompliran les especificacions de PGM 3. Abans de col·locar la subbase granular es comprovarà, amb especial atenció, la qualitat dels treballs de repassada i compactació de l'esplanada, i s'executaran els assaigs necessaris.

Els percentatges d'humitat del material i de l'esplanada seran els correctes, i es comprovaran els pendents transversals de la plataforma.

Mesurament i abonament

Es mesurarà i abonarà per metre cúbic realment executat i compactat, mesurat sobre els plànols del Projecte.

El preu inclourà la preparació de la superfície d'assentament, el cànon d'extracció, càrrega, transport a qualsevulla distància i la resta d'operacions necessàries per a deixar completament acabada la unitat.

2.7. BASE GRANULAR

S'acompliran, en tot moment, les especificacions del PG3 (article 501).

Abans de col·locar la capa de base granular es comprovarà, amb especial atenció, la qualitat dels treballs de repassada i compactació de la capa de subbase, i s'executaran els assaigs necessaris. Els percentatges d'humitat del material i la superfície de sub-base seran els correctes, i es comprovaran els pendents transversals.

En el cas d'emprar base d'origen granítica es comprovarà el grau de fiabilitat de l'àrid, mitjançant assaig CBR o similar i en tot moment l'índex CBR serà > 80.

Mesurament i abonament

Es mesurarà i abonarà per metre cúbic realment executat i compactat, mesurat sobre els plànols del Projecte.

El preu inclourà el cànon d'extracció, càrrega, transport a qualsevulla distància i la resta d'operacions necessàries per a deixar completament acabada la unitat.

2.8. PAVIMENTS

Abans de procedir a l'estesa de la capa del ferm immediatament superior a la capa de base, es comprovarà amb especial atenció la qualitat dels treballs de repassada i compactació de l'esmentada capa de base i s'executaran els assaigs necessaris. Els percentatges d'humitat del material i de la superfície de base seran els correctes i es comprovaran els pendents transversals.

2.8.1. Asfàltics

Les mesclures asfàltiques en calent seran aprovades per a llur ús per l'encarregat facultatiu, i llur qualitat, característiques i condicions s'ajustaran a la Instrucció pel Control de Fabricació i posta 1975, sobre fermes flexibles (OM 21.3.1963). Acompliran, en tot moment les especificacions del PG3.

Es mesuraran i abonaran per Tones (tn.) calculades a partir dels metres quadrats (m2) de paviment executat, i amb el gruix definit als plànols del Projecte i la densitat real obtinguda als assaigs.

Els preus inclouran l'execució dels regs d'imprimació i adherència, segons especificacions del PG3, i de tota l'obra de pavimentació, fins i tot el transport, fabricació, estesa, compactació i els materials (àrids, lligants, filler i possibles additius).

2.8.2. Altres paviments

Quant a les especificacions dels materials a emprar, les seves dosificacions, l'equip necessari per a l'execució de les obres, la forma d'executar-les, així com el mesurament i l'abonament de les unitats referides al tipus de paviment, tals com tractaments superficials, macèdams o paviments de formigó, s'estarà, en tot moment, acomplint el que disposa el P.G.3, llevat del lligants, que es consideraran sempre inclosos a la unitat d'obra definida.

2.9. EXCAVACIÓ I REBLIMENT DE RASES I POUS

La unitat d'excavació de rases i pous comprèn totes les operacions necessàries per a obrir les rases definides per a l'execució del clavagueram, abastament d'aigua, la resta de les xarxes de serveis, definides al present Projecte, i les rases i pous necessaris per a fonaments o drenatges.

Les excavacions s'executaran d'acord amb els especificacions del P.G.3, i els plànols del Projecte amb les dades obtingudes del replanteig general de les Obres, els plànols de detall i les ordres de la Direcció de les Obres.

Les excavacions es consideraran no classificades i es defineixen amb un sols preu per a qualsevol tipus de terreny.

L'excavació de roca i l'excavació especial de talussos en roca, definida a l'article 322 del PG3 s'abonarà al preu únic definit d'excavació.

Si durant l'excavació de les excavacions apareixen brolladors o filtracions motivades per qualsevulla causa, s'utilitzaran els mitjans que siguin necessaris per esgotar les aigües. El cost de les esmentades operacions estarà comprès en els preus d'excavació.

El preu de les excavacions comprèn també les entubacions que siguin necessàries i el transport de les terres a l'abocador, a qualsevol distància. La Direcció de les Obres podrà autoritzar, si es possible, l'execució de sobreexcavacions per evitar les operacions d'apuntament, però els volums sobreexcavats no seran objecte d'abonament. L'excavació de les rases s'abonarà per metres cúbics (m3) excavats d'acord amb la medició teòrica dels plànols del Projecte.

El preu corresponent inclou el subministrament, transport, manipulació i l'ús de tots els materials, maquinària i mà d'obra necessària per a la seva execució: la neteja i esbrossada de tota la vegetació, la construcció d'obres de desguàs, per tal d'evitar l'entrada d'aigües: la construcció dels apuntaments i els calçats que es precisin; el transport, dels productes extrets, al lloc d'ús, als dipòsits o a l'abocador; indemnitzacions a qui calgui, i arranament de les àrees afectades.

A l'excavació de rases i pous serà d'aplicació l'advertència sobre el preus de les excavacions, esmentada a l'article 2.3. del present Plec.

Quan durant els treballs d'excavació apareguin serveis existents, amb independència que aquest s'hagin contemplat o no al Projecte, els treballs s'executaran fins i tot amb mitjans manuals per no fer malbé aquestes instal·lacions. L'excavació es completarà amb el calçat o penjat en bones condicions de les tuberies d'aigua, gas, clavegueram, instal·lacions elèctriques, telefòniques, etc. o amb qualsevol altre servei que calgui descobrir, sense que el contractista tingui cap dret a pagament per aquests conceptes.

El rebliment de les rases s'executarà amb el mateix grau de compactació exigida als terraplens (apartat 2.4.). El contractista emprarà els mitjans de compactació lleugers necessaris i reduirà el gruix de les tongades, sense que els esmentats treballs puguin ser objecte de sobrepreu.

Si els materials procedents de les excavacions de rases no són adequats per al rebliment, s'obtidran els materials necessaris dels préstecs interiors al polígon, no sent d'abonament els treballs d'excavació i transport dels esmentats materials de préstecs, i trobant-se inclosos al preu unitari de rebliment de rases definit al Quadre de Preus núm.1.

En cas de no poder comptar amb préstecs interiors al polígon, el material a emprar s'abonarà segons preu d'excavació de préstecs exteriors al polígon, definit al Quadre de Preus núm.1.

El preu de les excavacions comprèn també les entubacions que siguin necessàries i el transport de les terres a l'abocador, a qualsevol distància.

La Direcció de les obres podrà autoritzar, si és possible, l'execució de sobreexcavacions per a evitar les operacions d'apuntament, però els volums sobreexcavats no seran objecte d'abonament. L'excavació de les rases s'abonarà per metres cúbics (m3) excavats d'acord amb la medició teòrica dels plànols del Projecte.

El preu corresponent inclou el subministrament, transport, manipulació i l'ús de tots els materials, maquinària i mà d'obra necessària per a la seva execució: la neteja i esbrossada de tota la vegetació, la

construcció d'obres de desguàs, per tal d'evitar l'entrada d'aigües: la construcció dels apuntalaments i els calçats que es precisin; el transport dels productes extrets al lloc d'ús, als dipòsits o a l'abocador; indemnitzacions a qui calgui, i arranjamnt de les àrees afectades.

A l'excavació de rases i pous serà d'aplicació l'advertència sobre els preus de les excavacions, esmentada a l'article 2.3. del present Plec.

Quan durant els treballs d'excavació apareguin serveis existents, amb independència que aquests s'hagin contemplat o no al Projecte, els treballs s'executaran fins i tot amb mitjans manuals, per a no fer malbé aquestes instal.lacions, completant-se l'excavació amb el calçat o penjat en bones condicions de les tuberies d'aigua, gas, clavegueram, instal.lacions elèctriques, telefòniques, etc. o amb qualsevol altre servei, que calgui descobrir, sense que el contractista tingui cap dret a pagament per aquests conceptes.

El rebliment de les rases s'executarà amb el mateix grau de compactació exigida als terraplens (apartat 2.4). El contractista emprarà els mitjans de compactació lleugers necessaris i reduirà el gruix de les tongades, sense que els esmentats treballs puguin ser objecte de sobrepreu.

Si els materials procedents de les excavacions de rases no són adequats per a llur rebliment, s'obtidran els materials necessaris dels préstecs interiors al polígon, no sent d'abonament els treballs d'excavació i transport dels esmentats materials de préstecs, i trobant-se inclosos al preu unitari de rebliment de rases definit al Quadre de Preus núm.1.

En cas de no poder comptar amb préstecs interiors al polígon, el material a emprar s'abonarà segons preu d'excavació de préstecs exteriors al polígon, definit al Quadre de Preus núm.1.2.10.

2.10. VORADES PREFABRICADES

Definició: És un element resistent prefabricat que, col.locat sobre una base adequada, delimita una calçada o una vorera.

Procedència: Aquest tipus de vorera prové de fàbriques especialitzades.

Característiques generals: Les característiques generals seran les definides als plànols del Projecte. Per a finalitats especials s'admetran vorades de diferents dimensions que les especificades, sempre que siguin aprovades per la Direcció d'Obra.

Normes de qualitat: Resistència a la compressió en proveta cúbica tallada amb serra circular diamantada als vint-i-vuit dies (28): mínim tres-cents cinquanta quilograms per centímetre quadrat (350 kg / cm²).

Desgast per fregament:

- Recorregut: mil metres (1.000 m)
- Pressió: sis-cents grams per centímetre quadrat (0,6 Kg / cm²)
- Abrasiu: Carborundum un gram per centímetre quadrat (1gr / cm²) (per via humida)
- Desgast mig en pèrdua d'alçada: menor de dos amb cinc milímetres (2.5 mm)
- Resistència a flexo-compressió: seixanta a vuitanta quilograms per centímetre quadrat (60 a 80 Kg / cm²)

Recepció

Es rebutjaran a l'amàs vorades que presentin defectes, encara que siguin deguts al transport. No seran de recepció les vorades, la secció transversal de les quals no s'adapti a les dimensions assenyalades a les característiques generals amb unes toleràncies de més menys un centímetre (+/- 1 cm.).

Mesurament

S'abonaran per metre lineal (ml) col·locat i totalment acabat, exclòs el formigó de base necessari. Aquest formigó s'abonarà al preu corresponent al Quadre de Preus núm.1.

2.11. FORMIGONS

Es consideren els següents tipus de formigons:

- Formigó H-100 de cent quilograms (100 Kg) de resistència característica a vint-i-vuit (28) dies.
 - Formigó H-125 de cent vint-i-cinc quilograms (125 Kg) de resistència característica a vint-i-vuit (28) dies.
 - Formigó H-150 de cent cinquanta quilograms (150 Kg) de resistència característica a vint-i-vuit (28) dies.
 - Formigó H-175 de cent setanta-cinc quilograms (175 Kg) de resistència característica a vint-i-vuit (28) dies.
 - Formigó H-200 de dos-cents quilograms (200kg) de resistència característica a vint-i-vuit (28) dies.
- Tots els formigons acompliran EHE-98, considerant com a definició de resistència característica la d'aquesta Instrucció.

Tots els formigons seran vibrats mitjançant vibradors d'agulla i d'encofrat o regles vibrants.

Es fabricarà, sempre, amb formigonera, sent el període de batut superior a un minut (1') i inferior al minut i mig (1'30"), i de tal forma que la consistència del formigó sigui totalment uniforme en cada barreja.

A més de les Prescripcions de EHE-98 es tindran en compte les següents:

La instal·lació de transport i posada a l'obra es farà de tal forma que el formigó no perdi compactació ni homogeneïtat.

No es podrà abocar lliurement el formigó des d'una alçada superior a un metre cinquanta centímetres (1.50 m) ni distribuir-ho amb pala a gran distància.

Queda prohibit l'ús de canaletes o trompes per al transport o per a la posada a l'obra del formigó, sense l'autorització del facultatiu encarregat.

No es podrà formigonar quan l'aigua pugui perjudicar la resistència o qualsevol de les característiques del formigó. Per al formigonament, en temps fred o calorós, se seguiran les prescripcions de l'EHE-98.

Mai no es col·locarà formigó sobre un terreny que estigui gelat.

El vibrador s'introduirà verticalment a la massa del formigó fresc i es retirarà també verticalment, sense que es mogui horitzontalment mentre que estigui submergit al formigó.

Es procurarà extreure el vibrat a les proximitats dels encofrats per a evitar la formació de bosses de pedres i de cocons.

En general, el vibrat del formigó s'executarà d'acord amb les normes especificades a l'EHE-98.

La situació de les juntes de construcció serà fixada pel facultatiu director de manera que compleixin les prescripcions de l'EHE-98, i procurant que llur nombre sigui el menor possible.

Sempre que interrompi el treball, qualsevol que sigui el termini d'interrupció, es cobrirà la junta amb sacs de gerga humits per protegir-la dels agents atmosfèrics.

Abans de recomençar el treball, es prendran les disposicions necessàries per aconseguir una bona unió del formigó fresc amb el que està endurit.

Durant els tres (3) primers dies, es protegirà el formigó dels raigs solars amb arpillera mullada. Com a mínim, durant els (7) primers dies, es mantindran les superfícies vistes constantment humides, mitjançant el reg, la inundació, o cobrint-les amb sorra o arpillera, les quals hauran de mantenir-se constantment humides.

La temperatura de l'aigua utilitzada al reg no serà inferior en més de vint graus (20º) a la del formigó, per evitar la producció de badadures per refredament bruscat.

També es podran utilitzar procediments de curat especial a base de pel·lícules superficials impermeables, amb l'autorització prèvia per escrit del director facultatiu.

Els paraments han de quedar llisos, amb formes perfectes i bon aspecte, sense defectes o rugositats, i sense que sigui necessari aplicar, en aquest paraments, lliscats, que no podran ser, en cap cas, executats sense autorització prèvia del director facultatiu.

Les operacions precises per a deixar les superfícies en bones condicions d'aspecte seran a compte del contractista.

La irregularitat màxima que s'admet als paraments és la següent:

- Paraments vistos = sis mil·límetres (0.006 m.)
- Paraments ocults = vint-i-cinc mil·límetres (0.025 m.)

En qualsevol cas, a totes les obres de fàbrica i murs ens prendran provetes, que seran trencades als set (7) o vint-i-vuit (28) dies. S'efectuaran, a mínim, una sèrie de sis (6) provetes cada cinquanta metres cúbics (50 m3.) de formigó utilitzat a voltes i soleres.

A les obres de formigó armat es faran diàriament dues (2) sèries de sis (6) provetes cadascuna, per trencar cada sèrie, als (7) o vint-i-vuit (28) dies, prenent com a càrrega de trenc, a cada sèrie, la mida dels resultats, descartant les dues (2) extremes.

Les provetes s'amoçonaràn de forma similar a la del formigó de l'obra i es conservaran en condicions anàlogues a les d'aquest. Si passats vint-i-vuit (28) dies la resistència de les provetes fos menor a l'especificada, per a aquesta data, en més d'un vint per cent (20%), s'extrauran provetes de l'obra i si la resistència d'aquesta també fos menor que l'especificada, l'obra serà enderrocada. En canvi, si la resistència de les provetes extremes fos més gran que la de les d'assaig, podrà acceptar-se l'obra en cas que es pugui efectuar, sense perill, un assaig en càrrega amb una sobrecàrrega superior en un cinquanta per cent (50%) a la del càlcul, durant el qual es mesurarà la fletxa produïda, que haurà de ser admissible.

Si no fos possible extreure provetes de l'obra, i les d'assaigs no donen el vuitanta per cent (80%) de les resistències especificades, l'obra haurà d'enderrocar-se.

En cas de que la resistència de les provetes d'assaigs i de les extremes de l'obra estigués compresa entre els vuitanta i el cent per cent (80 i 100%) de l'especificada, el director facultatiu podrà rebre, amb reserves, l'obra després dels assaigs de càrrega corresponents.

Els motllos i encofrats seran de fusta, acompliran les condicions exigides a l'apartat corresponent, metàl·lics o d'altre material adient, a criteri del director facultatiu.

Tant les unions com les peces que constitueixen els encofrats, les cintes i el calçat hauran de posseir la resistència i la rigidesa necessària perquè, amb la marxa prevista del formigó, no es produeixin moviments locals de més de cinc mil·límetres (0,005 m).

Les superfícies interiors dels encofrats hauran de ser suficientment uniformes i llises per aconseguir que els paraments de formigó no presentin defectes, bombaments, ressaltos o rebaves de més de cinc mil·límetres.

Tant les superfícies dels encofrats com els productes que se'ls hi pugui aplicar, per a facilitar l'encofrat, no hauran de contenir substàncies agressives per al formigó.

Els encofrats de fusta s'humitejaran abans del formigonat i es netejaran, especialment el fons, deixant-se obertures provisionals per facilitar aquesta tasca.

Les juntes entre les diferents taules hauran de permetre'n l'entumiment per la humitat del reg o de l'aigua del formigó, sense que deixin escapar la pasta durant el formigonat.

Es disposarà l'encofrat a les bigues i forjats amb la necessària contrafletxa perquè, un cop desencofrada i carregada la peça de formigó, aquesta conservi contrafletxa del 1:300 de la llum.

S'autoritza l'ús de tipus i tècniques especials d'encofrat, el comportament i resultats dels quals estiguin sancionats per la pràctica, havent de justificar l'eficàcia d'aquells altres que es proposin i que, per la seva novetat, manquin d'aquelles garanties.

Mesurament i abonament

Els formigons es mesuraran d'acord amb els plànols del Projecte, o amb els plànols de detall resultants del replanteig de les Obres, i que s'abonaran per metres cúbics.

El preu dels encofrats va inclòs en els corresponents preus de formigons. Aquests preus inclouen els materials dels encofrats, la maquinària i la mà d'obra necessària per a la col·locació.

El formigó armat s'abonarà al preu del tipus de formigó emprat, que inclourà totes les operacions necessàries per a executar la unitat d'obra menys les armadures i llur col·locació, que s'abonarà al preu del quilogram (Kg) d'acer col·locat.

Les bastides, cimbres, execució de juntes, operacions de curat i altres operacions necessàries per a l'execució del formigonat, a criteri de la Direcció de les Obres, es consideraran incloses als preus dels formigonats.

Advertència sobre l'abonament de les obres de fàbrica

Únicament s'abonarà el volum de l'obra de fàbrica realment executat conforme a les condicions i amb subjecció als perfils de replanteig, i plànol dels mateixos, que figuren al Projecte o ordres escrites del director facultatiu.

Per tant, en cap cas seran d'abonament els excessos d'obra de fàbrica executats pel contractista pel seu compte, sense tenir autorització del director facultatiu.

Per a l'abonament dels increments de secció sobre la secció teòrica mínima, indicats als plànols de seccions tipus, serà necessari que, prèviament, hagi estat ordenada la seva execució pel facultatiu director, per escrit i fent constar, de manera explícita, les dimensions que han de donar-se a la secció. Per això el contractista estarà obligat a exigir, prèviament a l'execució de cada part d'obra, la definició exacta d'aquelles dimensions que no es trobin definides.

2.12. ACER A UTILITZAR EN ARMADURES

Condicions generals.

L'acer a utilitzar complirà les condicions exigides a la Instrucció per al Projecte i Execució de les Obres de Formigó EHE-98.

Qualitat.

La càrrega de trenc serà superior a sis mil cent quilograms per centímetre quadrat (6.100 Kg/cm²).

L'allargament repartit de trenc serà superior o igual al quatre per cent (4%), entenent per això la deformació unitària romanent, mesurada després de l'assaig normal de tracció UNE 7010, sobre una base de deu diàmetre (10) situada a més de cinc diàmetres (5) del punt d'aplicació de la mordassa. El mòdul d'elasticitat inicial serà igual o superior a un milió vuit-cents mil quilògrams per centímetre quadrat (1.800.000 Kg/cm²). El límit elàstic serà de cinc mil cent quilògrams per centímetre quadrat (5.100 Kg/cm²).

Als acer d'esglaó de relaxament, es prendrà com a límit elàstic la mínima tensió, capaç de produir una deformació romanent del dos per mil (0.2 %). La tensió màxima de trenc serà igual o superior al cent vint-i-cinc per cent (125%) de la corresponent al seu límit elàstic, entenent per tensió màxima de trenc el valor de l'ordenada màxima del diagrama tensió-deformació.

El valor del límit elàstic caraterístic es determinarà prenent la mitjana aritmètica del "n/2" valors més baixos, obtinguts a l'assaig de "n" provetes, precindint-se del valor mig de la sèrie si "n" fos imparell.

La qualitat s'ajustarà a l'article 600 del P.G. 3-75.

Assaig

Si el facultatiu director de l'obra ho considera convenient, s'exigirà un certificat del Laboratori Oficial que garantitzi la qualitat del ferro utilitzat. Així mateix donarà instruccions sobre l'execució per al Projecte i Execució d'obres de formigó EHE-98.

Armadures i elements metàl·lics

S'abonaran pels quilograms (Kg), que resultin de l'especejament dels plànols que abans de començar cada obra, hagin estat presentats al director facultatiu i aprovats per aquest, al preu corresponent dels que figurin al Quadre de Preus número.1.

Estan compromeses als esmentats preus totes les operacions i els mitjans necessaris per realitzar el doblegat i posada a l'obra. Així mateix, estan incloses les solapes, els ganxos, els elements de sustentació, les pèrdues per retalls, els lligaments, etc.

2.13. PAVIMENTACIÓ DE VORERES I RAJOLS DE MORTER COMPRIMIT

Definició: El rajol de morter comprimit és una rajola d'una capa d'empremta de morter ric en ciment, àrid fi i, en casos particulars, colorants, que formen la cara, i una capa de base de morter menys ric en ciment i àrid més gruixut, que constitueix el dors.

Procedència: Aquest tipus de rajola prové d'una fàbrica especialitzada.

Característiques generals. Si no es defineixen als plànols, el tipus reglamentari serà quadrat, amb vint centímetres (0,20 m) de cantell i quadre centímetres (0,40 m) de gruix.

Constitució: Està constituït per una cara superior de desgast de dotze mil·límetres (0,012 m.) de gruix i una cara inferior de base de vint-i-vuit mil·límetres (0,028 m).

Les llosetes normals es fabricaran, només amb ciment Portland i sorra natural; en canvi, les de color es faran amb ciment Portland i sorra natural a la seva capa base, i amb ciment blanc acolorat i sorra de marbre a la capa superior de desgast.

El dibuix de la cara superior haurà de ser aprovat per la Inspecció Facultativa.

Normes de Qualitat.

Desgast per fregament:

- Recorregut : (250 m.) dos-cents cinquanta metres.
- Pressió : (0.6 Kg/cm²) sis-cents grams per centímetre quadrat.
- Abrassiu : sorra silícia 1 gr/cm² per via humida.
- Desgast mitjà en pèrdua d'alçada : inferior a 2 mm.
- Resistència a la flexió. Flexió per peça completa sobre quatre (4) suports situats entre sí a divuit centímetres (0.18 m.), i càrrega puntual al centre: superior a (350 Kg.) tres-cents cinquanta quilograms.

Recepció

No seran de recepció les llosetes si les dimensions i gruixos de llurs capes no s'ajusten a l'especificat anteriorment, amb unes toleràncies màximes de dos mil·límetres (0,002 m), més o menys.

Mesurament i abonament

S'abonaran per metre quadrat col.locat i totalment acabat

2.14. CANONADES DE FORMIGÓ

Definició: Es defineixen com canonades de formigó les formades amb tubs prefabricats de formigó en massa o armat. S'utilitzen per a la conducció d'aigües sense pressió o per allotjar cables o conduccions de diferents serveis.

S'exclouen en aquesta unitat els tubs porosos o anàlegs per a captació d'aigües subterrànies. També s'exclouen els utilitzats a les canonades a pressió.

Materials: El formigó i les armadures que s'utilitzin a la fabricació dels tubs, així com els materials utilitzats a la solera i a les juntes, acompliran les condicions especificades als corresponents articles del present Plec i a les Normes d'Aplicació (art. 1.16.).

La fabricació dels tubs es durà a terme en un lloc tancat, on romandran, aproximadament tres (3) dies; estaran protegits del sol i de corrents d'aire, i es mantindran suficientment humits, si no està prevista una classe de cura. La temperatura ambient no ha de baixar dels cinc graus centígrads (5°C) durant el període del curat.

Els tubs seran uniformes i no tindran irregularitats a llur superfície. Les arestes del extrems seran nítides i les superfícies frontals, verticals a l'eix del tub. Les esmentades arestes s'arrondiran en un radi de cinc mil·límetres (0.005 m). Un cop s'hagi pres el formigó, no es procedirà a allisar-lo amb abeurada de ciment.

Els tubs se subministraran amb les dimensions prescrites. La paret interior no es desviarà de la recta en més d'un cinc per mil (0,50 %) de la longitud útil. Els tubs no contindran cap defecte que pugui reduir llur resistència, llur impermeabilitat o durabilitat.

Els tubs dessecats a l'aire i en posició vertical emetran un soroll clar en colpejar-los amb un martell petit.

Així mateix, els tubs hauran de ser aptes per a acceptar una pressió de treball màxima de cinc-cents grams per centímetre quadrat (0,5 Kg/cm²).

Els conductes hauran de ser sotmesos a la prova de pressió interior i estanquitat, segons els mètodes que es fixen a les Normes per a canonades de formigó de l'I.E.T.cc.

Per a l'estanquitat, la canonada muntada, a pressió constant de cinc-cents grams per centímetre quadrat (0,5 Kg/cm²), no experimentarà pèrdues superiors al valor de W. en litres, (1) calculat segons la següent fórmula: $W = 0n * L$

sent 0n el diàmetre interior i L la longitud de prova, en metres (m)

A pressió interior, la canonada muntada haurà de resistir una pressió màxima de prova de set-cents grams per centímetre quadrat (0,7 Kg/cm²), durant trenta minuts (30'), sense que el manòmetre experimenti un descens superior a cent grams per centímetre quadrat (0,1 Kg/cm²).

En sotmetre a prova de trenc cadascun dels tubs, es mantindran els valors mínims de càrrega de compressió, Qf, en quilograms per metre (Kg/m) de longitud útil, indicats a la taula següent:

- Conductes circulars:

0n (mm)	Valor mínim de Qf
100	2.500
150	2.500
200	2.500
250	2.500
300	2.500
400	2.500
500	3.000
600	3.600
700	4.200
800	4.800
1.000	6.000
1.200	7.200
1.500	9.000

- Conductes ovoides:

b x k (mm)	Valor mínim de Qf
600 x 900	4.000
800 x 1.200	5.000
1.000 x 1.500	6.000
1.200 x 1.800	7.000

Es rebutjaran els tubs que, al moment d'utilitzar-se, presentin trencs a les pestanyes de les juntes, o qualsevol altre defecte, que pugui afectar a la resistència o estanquitat.

La Direcció fixarà la classe i el nombre dels assaigs precisos per a la recepció dels tubs.

Execució de les obres.

L'execució de les obres inclou les operacions següents:

- Subministrament del tub.
- Preparació de l'assentament.
- Col.locació i rejuntada dels tubs, incloent peces especials i entroncament amb altres elements o canonades.

Quan ho fixi el Projecte o ho ordeni la Direcció, la canonada, un cop executada, es revestirà amb formigó tipus H-100, a fi que pugui suportar càrregues o sobrecàrregues importants.

La preparació de l'assentament consistirà en la preparació del terreny natural (neteja, anivellació, compactació, etc.) i en l'execució d'un llit de sorra, o material anàleg, per a l'assentament correcte dels tubs, juntes, colzes, etc. Si al Projecte es fixa solera de formigó, la preparació del terreny del formigonat de la solera queda inclosa en aquesta operació d'assentament.

Un cop preparat l'esmentat assentament, o executada la solera de formigó, es procedirà a la col·locació dels tubs, en sentit ascendent, curant llur alineació perquè sigui perfecta i pendent.

Els tubs es revisaran minuciosament, rebutjant els que presentin defectes. La col·locació s'efectuarà amb els mitjans adequats, per tal d'evitar danys als tubs per cops deguts a subjeccions dolentes, etc.

La construcció de les juntes s'ajustarà al que figura als plànols o a les Instruccions de la Direcció. En tot cas, seran completament estanques. Es rebran amb morter de ciment, MH-450, podent-se segellar amb betum asfàltic. Sempre que sigui possible, les juntes es rebran i es segellaran interiorment.

Si està previst el recobriment amb formigó, es procurarà la immobilitat dels tubs durant aquesta operació. El formigó que contindrà àrids superiors a tres centímetres (0,003 m).

La Direcció podrà exigir assaigs d'estanquitat de qualsevol secció, o de la totalitat de la canonada, tant abans com després de reomplir les rases. Si aquestes proves denuncien defectes d'estanquitat, el contractista estarà obligat a aixecar i executar de nou, al seu càrrec, les seccions defectuoses.

El cost de les proves serà a compte del contractista, amb càrrec a les despeses d'assaigs.

Mesurament i abonament

Les canonades de formigó es mesuraran pels metres (m) de longitud llur generatriu inferior, descomptant les longituds de les interrupcions degudes a tronetes, registres, etc. A l'esmentat mesurament se li aplicarà el preu unitari corresponent, segons el tipus i diàmetre del tub.

L'import resultant comprèn el subministrament dels tubs, l'execució de juntes, les peces especials i els entroncaments amb tronetes o altres canonades.

Els materials de l'assentament o solera de formigó, fins als ronyons, queda inclòs al preu unitari. Llevat prescripció en contra, el recobriment sencer dels tubs de formigó, si s'executa, és d'abonament independent.

2.15. TRONETES I POUS DE REGISTRE

Definició: Es defeneixen com a tronetes i pous de registre, les obres petites que completen el sistema de drenatge longitudinal o transversal, o les conduccions de serveis. Seran de formigó, construïts "in situ", prefabricats o d'obra de fàbrica.

Materials: Per a llur construcció s'utilitzaran formigons de tipus H-200 o H-250, segons sigui o no armat, llevat indicació en contra als plànols o prescripcions tècniques particulars.

Execució de les obres: L'excavació i posterior rebliment de les rases, per a l'emplaçament d'aquestes obres, s'executarà segons el que es prescriu a l'article del present Plec. Un cop efectuada l'excavació, es procedirà a construir o col·locar les peces prefabricades, amb la situació y en dimensions definides als plànols, tenint cura, especialment, en l'acompliment de les cotes definides als plànols o fixades per la Direcció. La unió de les peces prefabricades es farà amb morter MH-450.

Les reixes i tapes s'ajustaran perfectament al cos de l'obra i, llevat indicació en contra, es col·locaran de forma que llur cara superior quedi al mateix nivell que les superfícies adjacents.

Mesurament i abonament: Les tronetes i pous de registre es mesuraran i abonaran per unitats (Ut.) realment executades, amb el benentès que els pous de registre s'abonaran mitjançant l'únic preu definit d'unitat de pou de registre. No podrà ser objecte d'abonament independent i l'execució d'alguns pous d'alçades superiors a les normals, ja que el preu s'ha deduït de l'alçada mitja de pous.

2.16. DRENATGES SUBTERRANIS

Definició: Es defeneixen com drenatges subterranis les rases en les quals es col.loca, al fons, un tub per a captació d'aigües (perforat, amb ranures, porós, amb juntes obertes, etc.), circumdat per un gruix de material filtre adequadament compactat, i que estan aïllades, normalment, de les aigües superficials, per una capa impermeable, o relativament impermeable, que ocupi i tanqui la seva part superior.

En cas d'ometre's la canonada, la part inferior de la rasa queda completament plena de material filtre, constituint el que s'anomena drenatge cec. En aquests drenatges, el material que ocupa el centre del filtre és pedra grossa.

Llur execució inclou les operacions següents:

- Execució del llit d'assentament de la canonada.
- Col.locació de la canonada.
- Rebliment de la rasa de drenatge.

Materials: Aquesta unitat està formada per tubs.

Condicions Generals: Els tubs a utilitzar en els drenatges subterranis seran de formigó, fibrociment, ceràmica, plàstic, o de qualsevol altre material sancionat per l'experiència.

Si es tracta de tubs de formigó, el material utilitzat en la seva fabricació haurà de complir les condicions adients per als formigons. En cas que s'empri formigó porós, haurà de prescindir-se del percentatge d'àrid fi necessari, per a assegurar una capacitat de filtració acceptable, considerant-se com a tal la de cinquanta litres per minut i per decímetres quadrats (50 l/min/dm²) de superfície sota una càrrega hidroestàtica d'un quilogram per centímetre quadrat (1Kg/cm²).

La Direcció podrà exigir assaigs de permeabilitat dels tubs o dels drenatges. En tot cas, els tubs obtinguts seran forts, duradors i lliures de defectes, esquerdes i deformacions.

Resistència: la Direcció podrà exigir les proves de resistència, que consideri necessàries. Si el tub és de secció circular s'aplicarà l'assaig dels tres (3) punts de càrrega.

Les càrregues de trenc mínimes, obtingudes a l'esmentat assaig, seran les següents:

Diàmetre del tub			Càrrega de trenc	
0	<	35	1.000	
35 <=	0	<	70	1.400
	0	<	70	2.000

Forma i dimensions: La forma i les dimensions dels tubs a utilitzar en els drenatges subterranis, així com les corresponents juntes, seran les assenyalades als plànols i prescripcions tècniques particulars o, en tot cas, les que assenyali la Direcció.

Els tubs estaran ben calibrats i llurs generatius seran rectes o tindran la curvatura que els correspongui als colzes o peces especials. La fletxa màxima mesurada pel cantell còncau de la canonada serà d'un

centímetre per metre (1 cm/m). El diàmetre interior serà el fixat als plànols, amb tolerància màxima del cinc per cent (5%).

La superfície interior serà raonablement llisa i no s'admetran més defectes, que els de caràcter accidental o local, sempre que no suposi minvament de la qualitat dels tubs ni de llur capacitat de desguàs.

Execució de les obres: L'excavació de la rasa i posterior rebliment acompliran el que prescriu l'article 2.9. "Excavació i rebliment de rases i pous".

Execució del llit d'assentament de la canonada: Un cop oberta la rasa de drenatge, si el seu fons és impermeable, el llit d'assentament dels tubs haurà de ser també impermeable. Si el fons de la rasa és permeable, el llit d'assentament dels tubs podrà ser, així mateix, permeable.

En tot cas, el llit d'assentament es compactarà fins a aconseguir una base de suport ferma en tota la longitud de la rasa.

Col.locació de la canonada: Un cop oberta la rasa de drenatge, si el seu fons és impermeable, el llit d'assentament dels tubs haurà de ser també impermeable. Si el fons de la rasa fos permeable, el llit d'assentament dels tubs podrà ser, així mateix, permeable.

En tot cas, el llit d'assentament es compactarà fins a aconseguir una base de suport ferma en tota la longitud de la rasa.

La col·locació de la canonada haurà d'iniciar-se sense la prèvia autorització de la Direcció de l'Obra.

Un cop obtinguda aquesta autorització, els tubs s'entendran en sentit ascendent, amb els pendents i en alineacions assenyalats als plànols.

El tractament de les juntes i unions de la canonada s'executarà d'acord amb els plànols, prescripcions tècniques particulars i amb les Instruccions de la Direcció.

Col.locació del material filtrant: El material impermeable es limitarà al que correspon al llit d'assentament, si procedeix. Es prosseguirà amb el rebliment amb material filtre fins a l'alçada indicada als Plànols, col·locant aquest material en tongades de gruix inferior a deu centímetres (0,10 m.), que es compactaran amb elements adients per a no fer malbé els tubs ni alterar llur posició.

Al llarg de les operacions de rebliment de la rasa s'haurà de tenir cura, especialment, que no es produeixi cap segregació als material filtre emprats.

Mesurament i abonament: Els drenatges subterranis es mesuraran per metres linials (ml) realment executats, mesurats segons l'eix del tub o del drenatge.

A l'esmentat mesurament se li aplicarà el preu unitari corresponent. A l'import resultant queda inclosa la preparació de l'assentament, canonada, material filtre, rebliment, compactació, així com qualsevol altra operació necessària per a deixar acabada la unitat. L'excavació en rases i pous serà d'abonament independent.

2.17. EMBORNALS I BUNERES

Definició: Es defineix com a embornal la boca o forat, el pla d'entrada del qual és sensiblement vertical, per on es recull l'aigua de pluja de les calçades, dels taulers de les obres de fàbrica o, en general, de qualsevol construcció.

Es defineix com a bunera la boca de desguàs, el plà d'entrada de la qual és sensiblement horitzontal, generalment protegida per una reixeta que aconsegueix una funció anàloga a la de l'embornal, però de manera que l'entrada de l'aigua sigui quasi vertical.

Materials: Els diferents materials compliran el que es prescriu als corresponents articles del present Plec.

Execució de les obres: Les obres es realitzaran d'acord amb el que s'especifica a les prescripcions tècniques particulars i amb el que sobre el tema ordeni la Direcció.

La troneta, o pou de caiguda d'aigües, es realitzarà d'acord amb el que s'especifica a l'article "Tronetes i pous de registre".

Després de l'acabament de cada unitat es procedirà a la seva neteja total, eliminant totes les acumulacions de fang, residus o matèries estranyes de qualsevol tipus, i s'haurà de mantenir lliure d'aquestes acumulacions fins a la recepció definitiva de les obres.

Mesurament i abonament: Els embornals i buneres s'abonaran per unitats (Ut.). realment construïdes. En aquesta unitat es consideraran incloses la troneta, o pou de caiguda d'aigües, la reixeta i tapa, així com l'excavació i el reblliment, llevat prescripció en contra. També estarà inclosa al preu la conducció per comunicar l'embornal amb el pou de registre més pròxim.

2.18. OBRES DE FÀBRICA DE TOTXANA

S'executaran d'acord amb la normativa esmentada a l'article 1.16, i s'abonaran als preus del Quadre de Preus núm.1.

Reenfonsament, esquerdejats i arrebossats brunyits

Acabades les obres de fàbrica de totxana vista, s'abaixaran totes les plaques amb el mateix morter amb què s'han construït, tenir cura que els paraments presentin la major uniformitat possible, i enrasant el morter de les juntes amb les vores de les totxanes.

Quan els paraments corresponents exigeixin ser esquerdejats, es practicanerà previament les corresponents operacions de reenfonsat esmentades anteriorment, amb la sola diferència que el morter de les juntes ha d'arribar només fins a cinc mil·límetres (0.005 m.) de les vores de les totxanes, en lloc d'enrasar amb aquestes. Practicant el reenfonsat s'esquerdejaran les superfícies amb el morter de ciment, proposat per a aquest fi als documents corresponents.

En aquells paraments corresponents a obres ja construïdes, a les quals es necessiti un arrebossat brunyit, a més de l'esquerdejat necessari per a omplir buits de les juntes i de la fàbrica, es practicaerà, en general, l'esquerdejat d'acord amb tot el que s'ha esmentat, i sobre aquest s'executara un arrebossat brunyit amb la mescla de ciment proposada, per a aquest fi als documents del Pressupost.

Per últim, per als paraments de nova planta que necessitin un arrebossat brunyit, aquest s'executara, d'acord amb el que s'expressa a l'última part del paràgraf anterior.

Mesurament: Totes les operacions esmentades al present article no seran d'abonament independent perquè es consideren incloses als preus de les unitats de fàbriques de totxana.

2.19. ACCESSOS I CONNEXIONS AMB VIALS EXISTENTS

El contractista estarà obligat a executar totes les obres relatives a accessos i connexions amb vials existents que a judici de la Direcció de les Obres, siguin necessaris.

El mesurament i l'abonament de les obres es realitzarà segons el Quadre de Preus número 1 i amb els mateixos criteris que la resta d'obres projectades.

2.20. ABASTAMENT D'AIGÜES

Per a l'execució de les Obres d'abastament d'aigües s'acompliran, en tot moment, les prescripcions del Plec de Prescripcions Tècniques Generals per a canonades d'abastament d'aigua ("Ministerio de Obras publicas". 1974).

Les canonades seran del tipus, diàmetre i característiques especificades en els documents del projecte, plànols, memòria i pressupost.

En qualsevol cas, el contractista haurà d'executar les obres i emprar els materials necessaris d'acord amb la normativa de la Companyia subministradora d'aigües, de la qual haurà d'assabentar-se i tenir-la en compte en els càlculs de les ofertes econòmiques.

El tipus de juntes seran exigides per l'entitat subministradora, així com totes les peces especials.

L'execució de les rases, col.locació de canonades, material de protecció, execució de juntes, proves de la canonada instal.lada i altres operacions necessàries, es faran d'acord amb el que disposen els articles 10 i 11 de l'esmentat Plec.

La protecció necessària a les zones de pas de vials s'executarà d'acord amb les solucions grafiades als plànols de detall.

Mesurament i abonament: L'execució de les rases i els rebliments s'abonaran als preus únics d'excavació de rases, pous i rebliments compactats, definits al Quadre de Preus núm.1.

Les canonades es mesuraran i abonaran per metres lineals (ml) col.locats. Els preus del metre lineal (ml) de conduccions inclouran els materials a preu d'obra, la col.locació, l'execució de juntes, les proves de la canonada instal.lada, i totes les peces especials que siguin necessàries per finalitzar totalment les obres d'abastament, inclòs el formigó d'ancoratge als punts singulars. Ara bé, les vàlvules, hidrants, boques de reg i sorra per a protecció de les conduccions seran d'abonament independent.

2.21. SENYALITZACIÓ I BALISAMENT

S'ajustarà, en tot moment, al que prescriu el Codi de Circulació vigent.

El mesurament i l'abonament de totes les Obres de senyalització es realitzarà d'acord amb els preus definits al Quadre de Preus número 1. Els preus esmentat inclouran tots els materials i en operacions necessàries per deixar concloses les unitats corresponents de les línies, marques vials, plafons i senyals.

El preu dels senyals inclourà els fonaments, els pals metàl.lics i llur col.locació.

2.22. APLICACIÓ DE LA CLÀUSULA 50 DEL PLEC DE CLÀUSULES ADMINISTRATIVES GENERALS

La definició dels elements de detall de les Obres d'urbanització podrà tenir en compte l'aplicació de la Clàusula 50 del Plec de Clàusules Administratives Generals.

A fi de poder harmonitzar les Obres de detall de clavegueram, abastament i altres detalls o elements constructius, amb les obres existents a l'entorn urbanístic, el director de les obres podrà considerar el contingut de l'esmentada clàusula, sempre que això no suposi costos addicionals.

L'esmentada clàusula també podrà ser d'aplicació a les propostes de modificació de determinats elements dels serveis, a fi d'ajustar-se a les normatives de les companyies corresponents.

El present article serà d'aplicació a criteri del director de les obres.

2.23. ALTRES UNITATS NO ESPECIFICADES EN AQUEST PLEC

Qualsevol material o unitat d'obra no específicament referenciada en aquest Plec de Condicions Generals haurà de complir les condicions assenyalades al Plec de Condicions Particulars i, si no n'hi ha, complirà el que prescriu el PG3.

Antoni Albalate Bosquet

Arquitecte, Cap dels Serveis Tècnics
del Consell Comarcal del Solsonès

Solsona, març de 2020

PLEC DE CONDICIONS TÈCNIQUES PARTICULARS

PLEC DE CONDICIONS TÈCNIQUES PARTICULARS

1.- ASPECTES GENERALS.

1.1.- Objecte, Abast I Disposicions Generals.

1.1.1.- Objecte.

Aquest plec de prescripcions tècniques particulars té per objecte en primer lloc estructurar l'organització general de l'obra; en segon lloc, fixar les característiques dels materials a emprar; igualment, establir les condicions que ha d'acomplir el procés d'execució de l'obra; i per últim, organitzar el mode i manera en què s'han de realitzar els amidaments i abonaments de les obres.

1.1.2.- Àmbit d'aplicació.

El present plec s'aplicarà a totes les obres necessàries per a l'execució d'aquest Projecte.

1.1.3.- Instruccions, normes i disposicions aplicables.

Seràn d'aplicació, en el seu cas, com a supletòries i complementàries de les contingudes en aquest Plec, les Disposicions i els seus annexes que a continuació es relacionen, sempre que no modifiquin ni s'oposin a allò que en ell s'especifica.

- Reglament General de Carreteres aprovat per Reial Decret 1812/1994 del 2 de setembre de 1994, així com les modificacions aprovades en el Reial Decret 1911/1997 del 19 de desembre (B.O.E. de 10 de gener de 1998).
- Plec de Prescripcions Tècniques Generals per a Obres de Carreteres i Ponts PG. 3/75, aprovat per O.M. de 6 de febrer de 1976, amb les modificacions i ampliacions aprovades, introduïdes al seu articulat per:

O.M. de 31 de juliol de 1986 (B.O.E. del 5 de setembre) :

- 516 "Formigó compactat"

O.C. 297/88T, de 29 de març de 1988:

- 533 "Tractaments superficials mitjançant regs amb graveta"

O.M. de 28 de setembre de 1989 (B.O.E. del 9 d'octubre):

- 104 "Desenvolupament i control de les obres"

O.M. de 27 de desembre de 1999

- 200 "Calç per estabilització de terres" (substitueix 200 "Calç aèria" i 201 "Calç hidràulica")
- 202 "Ciments"
- 210 "Quitrans" (es deroga)
- 211 "Betums asfàltics"

- 212 "Betums fluidificats per regs d'emprimació" (ampliació de "Betums asfàltics fluidificats")
- 213 "Emulsions bituminoses" (abans "Emulsions asfàltiques")
- 214 "Betums fluxats" (nou)
- 215 "Betums asfàltics modificats amb polímers" (nou)
- 216 "Emulsions bituminoses modificades amb polímers" (nou)

O.M. de 28 de desembre de 1999 (B.O.E. del 28 de gener de 2000) "Elements de senyalització, abalisament i defensa de les carreteres"

- 278 "Pintures a utilitzar en marques vials reflexives" (es deroga)
- 279 "Pintures per emprimació anticorrosiva de superfícies de materials ferris a utilitzar en senyals de circulació" (es deroga)
- 289 "Microesferes de vidre a utilitzar en marques vials reflexives" (es deroga)
- 700 "Marques vials"
- 701 "Senyals i cartells verticals de circulació retroreflectants" (substitueix "Senyals de circulació")
- 702 "Captafars retroreflectants"
- 703 "Elements d'abalisament retroreflectants"
- 704 "Barreres de seguretat"

O.C. 5/2001 de 24 de maig de 2001, Riegos auxiliares, mezclas bituminosas y pavimentos de hormigón.

- 530 "Riegos de imprimación"
- 531 "Riegos de adherencia"
- 532 "Riegos de curado"
- 540 "Lechadas bituminosas"
- 542 "Mezclas bituminosas en caliente"
- 543 "Mezclas bituminosas discontinuas en caliente para capas de rodadura"
- 550 "Pavimentos de hormigón vibrado"

M. de 13-2-02 (BOE 6-3-02):

Derogat:

- 240 "Barras lisas para hormigón armado"
- 241 "Barras corrugadas para hormigón armado"
- 242 "Mallas electrosoldadas"
- 244 "Torzales para hormigón pretensado"
- 245 "Cordones para hormigón pretensado"
- 246 "Cables para hormigón pretensado"
- 247 "Barras para hormigón pretensado"
- 250 "Acero laminado para estructuras metálicas"
- 251 "Acero laminado resistente a la corrosión para estructuras metálicas"
- 252 "Acero forjado",
- 253 "Acero moldeado"
- 254 "Aceros inoxidables para aparatos de apoyo"
- 260 "Bronce a emplear en apoyos"
- 261 "Plomo a emplear en juntas y apoyos"
- 281 "Aireantes a emplear en hormigones"
- 283 "Plastificantes a emplear en hormigones"
- 287 "Poliestireno expandido"
- 620 "Productos laminados para estructuras metálicas"

Revisat:

- 243 "Alambres para hormigón pretensado"
- 248 "Accesorios para hormigón pretensado"
- 280 "Agua a emplear en morteros y hormigones"
- 285 "Productos filmógenos de curado"
- 610 "Hormigones"

Nou:

- 240 "Barras corrugadas para hormigón estructural"
- 241 "Mallas electrosoldadas"
- 242 "Armaduras básicas electrosoldadas en celosía"
- 244 "Cordones de dos "2" o tres "3" alambres para hormigón pretensado"
- 245 "Cordones de siete "7" alambres para hormigón pretensado"
- 246 "Tendones para hormigón pretensado"
- 247 "Barras de pretensado"
- 281 "Aditivos a emplear en morteros y hormigones"
- 283 "Adiciones a emplear en hormigones"
- 287 "Poliestireno expandido para empleo en estructuras"
- 610A "Hormigones de alta resistencia"
- 620 "Perfiles y chapas de acero laminado en caliente, para estructuras metálicas"

Orden FOM 1382/02, de 16 de maig de 2002.

Modifica:

- 300 "Desbroce del terreno";
- 301 "Demoliciones";
- 302 "Escarificación y compactación";
- 303 "Escarificación y compactación del firme existente";
- 304 "Prueba con supercompactador";
- 320 "Excavación de la explanación y préstamos";
- 321 "Excavación en zanjas y pozos";
- 322 "Excavación especial de taludes en roca";
- 330 "Terraplenes";
- 331 "Pedraplenes";
- 332 "Rellenos localizados";
- 340 "Terminación y refino de la explanada";
- 341 "Refino de taludes";
- 410 "Arquetas y pozos de registro";
- 411 "Imbornales y sumideros";
- 412 "Tubos de acero corrugado y galvanizado";
- 658 "Escollera de piedras sueltas";
- 659 "Fábrica de gaviones";
- 670 "Cimentaciones por pilotes hincados a percusión";
- 671 "Cimentaciones por pilotes de hormigón armado moldeados "in situ";
- 672 "Pantallas continuas de hormigón armado moldeadas "in situ" y
- 673 "Tablestacados metálicos",

Nous articles:

- 290 "Geotextiles";
- 333 "Rellenos todo-uno";
- 400 "Cunetas de hormigón ejecutadas en obra";
- 401 "Cunetas prefabricadas";
- 420 "Zanjas drenantes";
- 421 "Rellenos localizados de material drenante";
- 422 "Geotextiles como elemento de separación y filtro";
- 675 "Anclajes";
- 676 "Inyecciones" y
- 677 "Jet grouting",

Deroga:

- 400 "Cunetas y acequias de hormigón ejecutadas en obra";
- 401 "Cunetas y acequias prefabricadas de hormigón";
- 420 "Drenes subterráneos";
- 421 "Rellenos localizados de material filtrante" y
- 674 "Cimentaciones por cajones indios de hormigón armado
- O.C. 10/2002 de 30 de setembre de 2002, sobre seccions i capes estructurals de ferm:
- 510 "Zahorras"
- 512 "Suelos estabilizados in situ"
- 513 "Materiales tratados con cemento (suelo cemento y gravacemento)
- 551 "Hormigón magro vibrado"

- Reial decret 1481/01, de 27 de desembre, pel que es regula l'eliminació de residus mitjançant dipòsit en abocador.
- Norma del Laboratori de Transports i Mecànica del Sòl per a l'execució d'assaigs de materials actualment en vigència.
- Mètodes d'assaig del Laboratori Central d'Assaigs de Materials (M.E.L.C.).
- Normes U.N.E.
- UNE-14010 Examen i qualificació de Soldadors.
- Normes ASME-IX "Welding Qualifications".
- Reglament Nacional del Treball per a la Indústria de la Construcció i Obres Públiques (Ordre Ministerial d'1 d'abril de 1964).
- Ordenança de Treball de la Construcció, Vidre i Ceràmica (Ordre Ministerial del 28 d'agost de 1970).

Serà d'aplicació l'acord del Govern de la Generalitat de Catalunya de 9 de juny de 1998 (DOGC de 03/08/1998), pel qual es fixen els criteris per a la utilització en l'obra pública de determinats productes utilitzats en la construcció.

Segons l'esmentat acord, s'exigeix que els productes, corresponents a les famílies de materials que es relacionen a continuació, si estan inclosos en el plec de condicions d'aquest projecte, siguin de qualitat certificada o puguin acreditar un nivell de qualitat equivalent, segons les normes aplicables als estats membres de la Unió Europea o de l'Associació Europea de Lliure Canvi.

També es procurarà, en el seu cas, que els esmentats materials disposin de l'etiqueta ecològica europea, regulada en el Reglament 880/1992/CEE o bé altres distintius de la Comunitat Europea.

En cas d'alguna discrepància o conflicte entre aquest article i qualsevol de les clàusules dels plecs de les famílies a continuació relacionades, preval aquest esmentat article.

Relació de plecs de família a aplicar aquest article:

- Ciments
- Guixos
- Escaioles
- Productes bituminosos en impermeabilització de cobertes
- Armadures actives d'acer
- Filferros trefilats llisos i corrugats
- Malles electrosoldades i biguetes semiresistents
- Productes bituminosos impermeabilitzants
- Poliestirens expandits
- Productes de fibra de vidre com aïllants tèrmics
- Xemeneies modulars metàl·liques
- Tubs de coure per a ús termohidrosanitari

- Tubs de plàstic per a ús termohidrosanitari
- Cables elèctrics per a baixa tensió
- Aparells sanitaris
- Aixetes sanitàries

Tots aquests documents obligaran en la redacció original amb les modificacions posteriors, declarades d'aplicació obligatòria i que es declarin com a tal durant el termini de les obres d'aquest projecte.

El contractista està obligat al compliment de totes les instruccions, plecs o normes de tota índole promulgades per l'administració de l'estat, de l'autonomia, ajuntament i d'altres organismes competents, que tinguin aplicació a les feines que s'han de fer, tant si són esmentats com si no ho són en la relació anterior, quedant a decisió del director d'obra resoldre qualsevol discrepància que pugui haver respecte el que disposa aquest plec.

FERMS

- Plec de Prescripcions Tècniques Generals per Obres de Conservació de Carreteres (PG-4), aprovat per l'ordre circular 8/2001 de 18 de gener de 2002.
- Nota de servei sobre la dosificació de ciment en capes de ferm i paviment, de 12 de juny de 1989.
- Nota de servei sobre capes tractades amb ciment (sòl-ciment i grava-ciment), de 13 de maig de 1992.
- Ordre circular 308/89 CyE "Sobre recepció definitiva d'obres", de 8 de setembre de 1989.
- Nota de servei complementària de la O.C. 308/89 CyE "Sobre recepció definitiva d'obres", de 9 d'octubre de 1991.
- Instrucció per a la recepció de calços en obres d'estabilització de sòls RCA/92, aprovat per l'ordre circular de 18 de desembre de 1992.

PLANTACIONS

- Instrucció 7.1-I.C "Plantacions en les zones de servitud de carreteres", de 21 de març de 1963.
- Manual de plantacions en l'entorn de la carretera, publicat pel Centre de Publicacions del MOPT al 1992.

SENYALITZACIÓ I BALISSAMENT

- Norma 8.1- IC "Senyalització vertical", de 28 de desembre de 1999.
- Instrucció 8.2- IC "Marques vials", de 16 de juliol de 1987.
- Ordre circular 309/90 CyE sobre fites d'aresta.
- Ordre circular 304/89 T sobre projectes de marques vials, de 21 de juliol de 1989.
- Nota tècnica sobre l'esborrat de marques vials, de 5 de febrer de 1991.

SISTEMES DE CONTENCIÓ

- Recomanacions sobre sistemes de contenció de vehicles.
- Catàleg de sistemes de contenció de vehicles. (Aprovades per O.C. 321/95 TyP)

ESTRUCTURES

- Instrucció de formigó estructural EHE-98, aprovada per Reial Decret 2661/1998 de 11 de desembre.
- Instrucció d'acer estructural NTE-EA-95, aprovada per Reial Decret 1829/95 que substitueix les normes MV-1.
- Norma de construcció sismorresistent: Part General i Edificació NCSE-94, RD 2543/1994 de 29 de desembre (B.O.E. de 8 de febrer de 1995).
- Instrucció sobre les accions a considerar en el projecte de ponts de carretera, IAP-98, de O.M. de 12 de febrer de 1998
- Instrucció sobre les accions a considerar en el projecte de ponts de ferrocarril, de O.M. de 25 de juny de 1975.
- O.C. 302/89 T sobre passos superiors en carreteres amb calçades separades.
- Recomanacions per al projecte i posada en obra dels recolzaments elastomèrics per ponts de carretera, de 1982.
- Recomanacions per al projecte de ponts mixtos en carreteres. (RPX-95) de 1996.
- Recomanacions per al projecte de ponts metàl·lics en carreteres (RPM-95) de 1996.
- Recomanacions per al disseny i construcció de murs d'escullera en obres de carreteres, de maig de 1998.
- Manual per al projecte i l'execució d'estructures de terra reforçat.
- Nota de servei sobre lloses de transició en obres de pas, de juliol de 1992.
- Nota de servei "Actuacions i operacions en obres de pas dins dels contractes de conservació", de 9 de maig de 1995.
- Nota tècnica sobre aparells de recolzament per a ponts de carretera.
- Control de l'erosió fluvial en ponts.
- Inspeccions principals en ponts de carretera.
- Protecció contra desprendiments de roques. 1996.
- Durabilitat del formigó: Estudi sobre mesura i control de la seva permeabilitat.
- Plec de Prescripcions Tècniques Generals per a la Recepció de Ciments, RC/97, aprovat per Reial Decret 776/1997 de 30 de maig.
- Instruccions per a la fabricació i subministrament de formigó preparat EHPRE-72, aprovada per Ordre de Presidència del Govern de 5 de maig de 1972.
- Eurocodi núm. 2 "Projecte d'estructures de formigó".
- Eurocodi núm. 3 "Projecte d'estructures d'acer".
- Eurocodi núm. 4 "Projecte d'estructures mixtes de formigó i acer".
- Recomanacions per a l'execució i control de les armadures postesionades I.E.T.
- Recomanacions pràctiques per una bona protecció del formigó I.E.T.
- Instrucció per a tubs de formigó armat o pretesat (Institut Eduardo Torroja, juny de 1980).

SENYALITZACIÓ D'OBRA

- Instrucció 8.3-IC "Senyalització d'obra", de 31 d'agost de 1987.
- Ordre circular 301/89 T sobre senyalització d'obra.
- Ordre circular 300/89 P.P. sobre senyalització, balisament, defensa i acabament d'obres fixes en vies fora de poblat.

SANEJAMENT I ABASTAMENT

- Plec de Condicions Facultatives Generals per a les obres de proveïment d'aigües, contingut a la Instrucció del Ministeri d'Obres Públiques i Urbanisme.
- Plec de Prescripcions Tècniques Generals per a canonades de proveïment d'aigua (ordre del M.O.P.U. de 28 de juliol de 1974).
- Plec de Prescripcions Facultatives Generals per a les obres de Sanejament de Poblacions, de la vigent Instrucció del Ministeri d'Obres Públiques i Urbanisme.

PINTURES

- Normes de pintures de l'Institut Nacional de Tècniques Aeroespacials Esteban Terradas.

SEGURETAT I SALUT

- Reglament de seguretat del treball a la Indústria de la Construcció i Obres Públiques (Ordre Ministerial d'1 d'abril de 1964).
- Ordenança General de Seguretat i Higiene al treball (Ordre del 9 d'abril de 1964).
- Directiva 92/57/CEE de 24 de juny (DO: 26/08/92)
- Disposicions mínimes de seguretat i salut que han d'aplicar-se a les obres de construcció temporals o mòvils.
- RD 1627/1997 de 24 d'octubre (B.O.E. del 25 d'octubre de 1997)
- Disposicions mínimes de seguretat i salut a les obres de construcció.
- Transposició de la Directiva 92/57/CEE que deroga el RD 555/86 sobre obligatorietat d'inclusió d'Estudi de Seguretat i Higiene en projectes d'edificació i obres públiques.

2.- DESCRIPCIÓ DE LES OBRES.

Les obres projectades queden suficientment definides en la Memòria, Plànols i la resta d'Articles del present Plec per tant no es reitera en aquest article la seva descripció.

3.- DIRECCIÓ D'OBRA.

La Direcció, seguiment, control i valoració de les obres objecte del projecte, així com de les que corresponguin a ampliacions o modificacions establertes pels tècnics del Consell Comarcal del Solsonès, estarà a càrrec d'una Direcció d'Obra encapçalada per un tècnic titulat competent. Els tècnics del Consell Comarcal del Solsonès participaran en la Direcció d'Obra en la mesura que ho creguin convenient.

Per a poder acomplir amb la màxima efectivitat la missió que li és encarregada, la Direcció d'Obra gaudirà al de les més àmplies facultats, podent conèixer i participar en totes aquelles previsions o actuacions que porti a terme el Contractista.

Seràn base per al treball de la Direcció d'Obra:

- Els plànols del projecte.
- Plec de Condicions Tècniques.
- Els Quadres de Preus.
- El preu i termini d'execució contractats.
- El Programa de treball formulat pel Contractista i acceptat per els tècnics del Consell Comarcal del Solsonès.
- Les modificacions d'obra establertes pels tècnics del Consell Comarcal del Solsonès.

Sobre aquestes bases, correspondrà a la Direcció d'Obra:

- Impulsar l'execució de les obres per part del contractista.
- Assistir al Contractista per a la interpretació dels documents del Projecte i fixació de detalls de la definició de les obres i de la seva execució per a què es mantinguin les condicions de funcionalitat, estabilitat, seguretat i qualitat previstes al Projecte.
- Formular amb el Contractista l'Acta de replanteig i inici de les obres.
- Requerir o reparar si s'escau, els plànols d'obra que ha de formular el Contractista.

- Requerir, acceptar o reparar si s'escau, tota la documentació que, d'acord amb allò que estableix aquest Plec, el que estableix el Programa de Treball acceptat i, el que determina les normatives que, partint d'ells, formuli la pròpia Direcció d'Obra, correspongui formular al Contractista als efectes de programació de detall, control de qualitat i seguiment de l'obra.
- Establir les comprovacions dels diferents aspectes de l'obra que s'executi que estimi necessàries per a tenir ple coneixement i donar testimoni de si compleixen o no amb la seva definició i amb les condicions d'execució i d'obra prescrites.
- En cas d'incompliment de l'obra que s'executa amb la seva definició o amb les condicions prescrites, ordenar al Contractista la seva substitució o correcció paralitzant els treballs si ho creu convenient.
- Proposar les modificacions d'obra que impliquin modificació d'activitats o que cregui necessàries o convenients.
- Informar les propostes de modificacions d'obra que formuli el Contractista.
- Proposar la conveniència d'estudi i formulació, per part del Contractista, d'actualitzacions del programa de Treballs inicialment acceptat.
- Establir amb el Contractista documentació de constància de característiques i condicions d'obres ocultes, abans de la seva ocultació.
- Establir les valoracions a l'origen de l'obra executada.
- Establir periòdicament informes sistemàtics i analítics de l'execució de l'obra, dels resultats del control i de l'acompliment dels Programes, posant-se de manifest els problemes que l'obra presenta o pot presentar i les mesures preses o que es proposin per a evitar-los o minimitzar-los.
- Preparació de la informació d'estat i condicions de les obres, i de la valoració general d'aquestes, prèviament a la seva recepció pel Consell Comarcal del Solsonès.
- Recopilació dels plànols i documents definitoris de les obres tal com s'ha executat, per a lliurar al Consell Comarcal del Solsonès una vegada acabats els treballs.

El Contractista haurà d'actuar d'acord amb les normes i instruccions complementàries que d'acord amb allò que estableix el Plec de Condicions Tècniques del Projecte, li siguin dictades per la Direcció d'Obra per a la regulació de les relacions entre ambdós en allò referent a les operacions de control, valoració i en general, d'informació relacionades amb l'execució de les obres.

Per altra banda, la Direcció d'Obra podrà establir normatives reguladores de la documentació o altre tipus d'informació que hagi de formular o rebre el Contractista per a facilitar la realització de les expressades funcions, normatives que seran d'obligat compliment pel Contractista sempre que, si aquest ho requereix, siguin prèviament conformades pels tècnics del Consell Comarcal del Solsonès.

El Contractista designarà formalment les persones de la seva organització que estiguin capacitades i facultades per a tractar amb la Direcció d'Obra les diferents matèries objecte de les funcions de les mateixes i en els diferents nivells de responsabilitat, de tal manera que estiguin sempre presents a l'obra persones capacitades de manera que la decisió per part de la Direcció d'Obra sigui comunicada i encarregada a persones presents a l'obra, podent entre unes i altres establir documentació formal de constància, conformitat o objeccions.

La Direcció d'Obra podrà detenir qualsevol dels treballs en curs de la realització que, al seu criteri, no s'executin d'acord amb les prescripcions contingudes a la documentació definitiva de les obres.

4.- DESENVOLUPAMENT DE LES OBRES.

4.1.- Replanteigs. Acta de comprovació del replanteig.

Amb anterioritat a la iniciació de les obres, el Contractista, conjuntament amb la Direcció d'Obra, procediran a la comprovació de les bases de replanteig i punts fixos de referència que, si és cas, constin al Projecte, aixecant-se Acta del resultat.

A partir dels punts de referència comprovats es replantejaran els límits de les obres a executar que, per sí mateixos o per motiu de la seva execució puguin afectar terrenys exteriors a la zona de domini o serveis existents.

Aquestes afeccions es faran constar a l'Acta, a efectes de tenir-los en compte, conjuntament amb els compromisos sobre serveis i terrenys afectats.

Correspondrà al Contractista l'execució dels replanteigs necessaris per a portar a terme l'obra. El Contractista informará a la Direcció d'Obra de la manera i dates en què programi portar-los a terme.

La Direcció d'Obra podrà fer-li recomanacions al respecte i, en cas que els mètodes o temps d'execució donin lloc a errors a les obres, prescriure correctament la forma i temps d'executar-los.

La Direcció d'Obra farà, sempre que ho cregui oportú, comprovacions dels replanteigs efectuats.

4.2.- Programa de treballs.

Prèviament a la contractació de les obres el Contractista haurà de formular un programa de treball complet. Aquest programa de treball serà aprovat pels tècnics del Consell Comarcal del Solsonès al temps i en raó del Contracte. L'estructura del programa s'ajustarà a les indicacions dels tècnics del Consell Comarcal del Solsonès.

El programa de Treball comprendrà:

- a) La descripció detallada de la manera com s'executaran les diverses parts de l'obra, definint amb criteris constructius les activitats, lligams entre activitats i durades que formaran el programa de treball.
- b) Avantprojecte de les instal·lacions, mitjans auxiliars i obres provisionals, inclosos camins de servei, oficines d'obra, allotjaments, magatzems, sitges, etc. i justificació de la seva capacitat per a assegurar l'acompliment del programa.
- c) Relació de la maquinària que s'emprarà, amb cada expressió de les seves característiques, on es troba cada màquina al temps de formular el programa i de la data en que estarà a l'obra així com la justificació d'aquelles característiques per a realitzar conforme a condicions, les unitats d'obra en les quals s'hagin d'emprar i les capacitats per a assegurar l'acompliment del programa.
- d) Organització de personal que es destina a l'execució de l'obra, expressant on es troba el personal superior, mitjà i especialista quan es formuli el programa i de les dates en que es trobi a l'obra.
- e) Procedència que es proposa per als materials a utilitzar a l'obra, ritmes mensuals de subministres, previsió de la situació i quantia dels emmagatzaments.

f) Relació de serveis que resultaran afectats per les obres i previsions tant per a la seva reposició com per a l'obtenció, en cas necessari de llicències per això.

g) Programa temporal d'execució de cada una de les unitats que componen l'obra, establint el pressupost d'obra que cada mes es farà concret, i tenint en compte explícitament els condicionaments que per a l'execució de cada unitat representen les altres, així com altres particulars no compreses en aquestes.

h) Valoració mensual i acumulada de cada una de les activitats programades i del conjunt de l'obra.

Durant el curs de l'execució de les obres, el Contractista haurà d'actualitzar el programa establert per a la contractació, sempre que, per modificació de les obres, modificacions en les seqüències o processos i/o retards en la realització dels treballs, els tècnics del Consell Comarcal del Solsonès ho creguin convenient. La Direcció d'Obra tindrà facultat de prescriure al Contractista la formulació d'aquests programes actualitzats i participar en la seva redacció.

A part d'això, el Contractista haurà d'establir periòdicament els programes parcials de detall d'execució que la Direcció d'Obra cregui convenients.

El Contractista es sotmetrà, tant en la redacció dels programes de treballs generals com parcials de detall, a les normes i instruccions que li dicta la Direcció d'Obra.

4.3.- Control de qualitat.

La Direcció d'Obra té facultat d'ordenar i de realitzar els reconeixements, comprovacions i assaigs que cregui adients en qualsevol moment, havent el Contractista d'oferir-li assistència humana i material necessari per això. Les despeses de l'assistència no seran d'abonament especial.

Quan el Contractista executés obres que resultessin defectuoses en geometria i/o qualitat, segons els materials o mètodes de treball utilitzats, la Direcció d'Obra apreciarà la possibilitat o no de corregir-les i en funció d'això disposarà:

- Les mesures a adoptar per a procedir a la correcció de les corregibles, dins del termini que s'assenyali.
- Les incorregibles, on la separació entre característiques obtingudes i especificades no comprometi la funcionalitat ni la capacitat de servei, seran tractades a elecció del Consell Comarcal del Solsonès, com a incorregibles en que quedi compromesa la seva funcionalitat i capacitat de servei, o acceptades previ acord amb el Contractista, amb una penalització econòmica.
- Les incorregibles en que quedin compromeses la funcionalitat i la capacitat de servei, seran enderrocades i reconstruïdes a càrrec del Contractista, dins del termini que s'assenyali.

Totes aquestes obres no seran d'abonament fins a trobar-se en les condicions especificades, i en cas de no ser reconstruïdes en el termini concedit, el Consell Comarcal del Solsonès podrà encarregar el seu arreglament a tercers, per compte del Contractista.

La Direcció d'Obra podrà, durant el curs de les obres o prèviament a la recepció provisional d'aquestes, realitzar quantes proves cregui adients per a comprovar el compliment de condicions i l'adequat comportament de l'obra executada.

Aquestes proves es realitzaran sempre en presència del Contractista que, per la seva part, està obligat a donar quantes facilitats es necessitin per a la seva correcta realització i a posar a disposició els mitjans auxiliars i personal que faci falta a tal objecte.

De les proves que es realitzin s'aixecarà Acta que es tindrà present per a la recepció de l'obra.

El personal que s'ocupa de l'execució de l'obra, podrà ser recusat per la Direcció d'Obra sense dret a cap indemnització per al Contractista.

4.4.- Mitjans del contractista per a l'execució dels treballs.

El Contractista és obligat a tenir a l'obra l'equip de personal directiu, tècnic, auxiliar i operari que resulti de la documentació de l'adjudicació i quedi establert al programa de treballs. Designarà de la mateixa manera, les persones que assumeixin, per la seva part, la direcció dels treballs que, necessàriament, hauran de residir a les proximitats de les obres i tenir facultats per a resoldre quantes qüestions depenguin de la Direcció d'Obra, havent sempre de donar compte a aquesta per a poder absentar-se de la zona d'obres.

Tant la idoneïtat de les persones que constitueixen aquest grup directiu, com la seva organització jeràrquica i especificació de funcions, serà lliurement apreciada per la Direcció d'Obra que tindrà en tot moment la facultat d'exigir al Contractista la substitució de qualsevol persona o persones adscrites a aquesta, sense obligació de respondre de cap dels danys que al Contractista pogués causar l'exercici d'aquella facultat.

No obstant, el contractista respon de la capacitat i de la disciplina de tot el personal assignat a l'obra.

De la maquinària que amb arranjament al programa de treballs s'hagi compromès a tenir a l'obra, no podrà el Contractista disposar per a l'execució d'altres treballs, ni retirar-la de la zona d'obres, excepte expressa autorització de la Direcció d'Obra.

4.5.- Informació a preparar pel contractista.

El Contractista haurà de preparar periòdicament per a la seva remissió a la Direcció d'Obra informes sobre els treballs de projecte, programació i seguiment que li estiguin encomanats.

Les normes sobre el contingut, forma i dates per al lliurament d'aquesta documentació vindrà fixada per la Direcció d'Obra.

Serà, de la mateixa manera, obligació del Contractista deixar constància formal de les dades bàsiques de la forma del terreny que obligatòriament haurà tingut que prendre abans de l'inici de les obres, així com les de definició d'aquelles activitats o parts d'obra que hagin de quedar ocultes.

Això darrer, a més a més, degudament comprovat i avalat per la Direcció d'Obra prèviament a la seva ocultació.

Tota aquesta documentació servirà de base per a la confecció del projecte final de les obres, a redactar per la Direcció d'Obra, amb la col·laboració del Contractista que aquesta cregui convenient.

El Consell Comarcal del Solsonès no es fa responsable de l'abonament d'activitats per a les que no existeixi comprovació formal de l'obra oculta i, en tot cas, es reserva el dret de que qualsevol despesa que comportés la comprovació d'haver estat executades les anomenades obres, sigui a càrrec del Contractista.

4.6.- Manteniment i regulació del trànsit durant les obres.

El Contractista serà responsable de mantenir en els màxims nivells de seguretat l'accés de vehicles al tall de treball des de la carretera així com la incorporació de vehicles a la mateixa, seguint les directrius del Pla de Seguretat i Salut. A tal efecte està a disposició d'allò que estableixin els organismes, institucions i poders públics amb competència i jurisdicció sobre el trànsit.

4.7.- Seguretat i higiene en el treball.

D'acord amb l'article 4t. del Reial Decret 555/1986 de 21.02.86 (BOE 21.03.86), el Contractista haurà d'elaborar un "Pla de Seguretat i Salut" en el qual desenvolupi i adapti l'Estudi (o Estudi Bàsic) de Seguretat i Salut contingut al projecte, a les circumstàncies físiques, de mitjans i mètodes en què desenvolupi els treballs. Aquest Pla previ coneixement de la Direcció d'Obra i aprovació per l'Autoritat competent, es remetrà, al Vigilant de Seguretat i al Comitè de Seguretat i Higiene (o als representants dels treballadors).

És obligació del Contractista complimentar les previsions dels articles 5è, 6è (últim paràgraf) i 8è d'aquest Decret.

4.8.- Afeccions al medi ambient.

El Contractista adoptarà en totes les feines que realitzi les mesures necessàries perquè les afeccions al medi ambient siguin mínimes. Així, en l'explotació de pedreres, graveres i préstecs tindrà establert un pla de regeneració de terrenys; les plantes fabricants de formigons hidràulics o barreges asfàltiques, disposaran dels elements adequats per evitar les fuites de ciment o pols mineral a l'atmosfera, i de ciment, additius i lligants a les aigües superficials o subterrànies; els moviments dins de la zona d'obra es produiran de mode que només s'afecti la vegetació existent en allò estrictament necessari per a la implantació de les mateixes; tota la maquinària utilitzada disposarà de silenciadors.

El contractista serà responsable únic de les agressions que, en els sentits a dalt apuntats, produeixi al medi ambient, havent de canviar els medis i mètodes utilitzats i reparar els danys causats seguint les ordres de la Direcció d'Obra o dels organismes institucionals competents en la matèria.

El contractista està obligat a facilitar les tasques de correcció mediambientals, tals com plantacions, hidrosembres i d'altres, encara que aquestes no les tingués contractades, permetent l'accés al lloc de treball i deixen accessos suficients per la seva realització.

4.9.- Execució de les obres no especificades en aquest plec.

L'execució de les unitats d'obra del present Projecte, les especificacions del qual no figuren en aquest Plec de Prescripcions Tècniques Particulars, es faran d'acord amb allò especificat per aquestes a la normativa vigent, o en el seu defecte, amb allò que ordeni el director de les obres, dins de la bona pràctica per a obres similars.

5.- AMIDAMENT I ABONAMENT.

5.1.- Amidament de les obres.

La Direcció d'Obra realitzarà en la forma que estableix aquest Plec de Prescripcions Tècniques Particulars, l'amidament de les unitats d'obra executades durant el període de temps anterior.

El Contractista o el seu delegat podran presenciar la realització d'aquests amidaments.

Per les obres o parts d'obra les dimensions i característiques de les quals hagin de quedar posterior i definitivament ocultes, el Contractista està obligat a avisar a la Direcció amb la suficient antelació, a fi que aquesta pugui realitzar els corresponents amidaments i presa de dades, aixecant els plànols que les defineixin, la conformitat de les quals subscriurà el Contractista o el seu delegat.

5.2.- Abonament de les obres.

5.2.1.- Preus unitaris.

Els preus unitaris que apareixen en lletra en el Quadre de preus núm. 1, serà el que s'aplicarà als amidaments per obtenir l'import d'Execució Material de cada unitat d'obra.

5.2.2.- Altres despeses per compte del contractista.

Seràn per compte del Contractista, sempre que al contracte no es prevegi explícitament el contrari, les següents despeses, a títol indicatiu i sense que la relació sigui limitadora.

- Les despeses de construcció, remoció i retirada de tota classe de construccions auxiliars, incloses les d'accés.
- Les despeses de lloguer o adquisició de terrenys per a dipòsits de maquinària i materials.
- Les despeses de protecció d'aplec i de la pròpia obra contra tot deteriorament, dany o incendi, acomplint els requisits vigents per a l'emmagatzematge d'explosius i carburants.
- Les despeses de neteja i evacuació de deixalles i brossa i conservació de desguassos.
- Les despeses de subministrament, col·locació i conservació de senyals de tràfic i altres recursos necessaris per a proporcionar seguretat dins de les obres.
- Les despeses de remoció de les instal·lacions, eines, materials i neteja general de l'obra quan es finalitzi.
- Les despeses de muntatge, conservació i retirada instal·lacions per al subministrament de l'aigua, i energia elèctrica necessaris per a les obres.
- Les despeses de demolició de les instal·lacions provisionals.
- Les despeses de retirada dels materials rebutjats i correcció de les deficiències observades i posades de manifest pels corresponents assaigs i proves.
- Els danys causats a tercers, amb les excepcions que marca la llei.
- Les despeses d'establiment, millora i manteniment dels camins d'accés al tall.
- Les despeses derivades dels assaigs de qualitat sempre que aquests no superin l'1% del pressupost d'execució material.

6.- MATERIALS BÀSICS.

6.1.- Aspectes Generals.

En aquest capítol són especificades les propietats i característiques que han de tenir els materials que hauran d'ésser utilitzats a l'obra. En el cas que algun material o característica no haguessin estat suficientment definits, haurà de suposar-se que és el de millor qualitat que existeix al mercat dins la seva classe, i que haurà de complir la normativa tècnica vigent.

6.2.- Materials per a Terraplens, Pedraplens i Rebliments Localitzats.

6.2.1.- Consideracions generals.

Els materials utilitzats en terraplens i rebliments localitzats seran sòls o materials granulars constituïts per productes que no continguin matèria orgànica descomposta, fems, arrels, terra vegetal o qualsevol altre matèria similar. Aquests materials podran ser locals obtinguts de les excavacions realitzades a l'obra, o dels terrenys de préstec que fossin necessaris, amb l'autorització, en aquest cas, de la Direcció de l'Obra.

En el fonament i el nucli del terraplè hauran de ser utilitzats materials definits com a tolerables o adequats, segons l'article 330.3 del PG-3. En la coronació haurà de fer-se servir material del tipus seleccionat, segons l'esmentat article.

6.2.2.- Materials per a rebliments en estreps.

El nucli dels terraplens situats en l'extradós d'estreps d'obres de fàbrica compliran les condicions exigides en la coronació en una longitud igual a vint (20) metres, amidats perpendicularment al parament de l'estrep.

El nucli dels terraplens damunt dels quals quedin fonamentats els estreps d'obres de fàbrica, hauran d'acomplir, en una longitud igual a quatre (4) vegades l'amplada de la sabata, i com a mínim 20 metres les condicions exigides a la coronació.

No s'amidarà ni s'abonarà independentment.

6.2.3.- Materials per a rebliments en "murs verds".

Per al rebliment del "murs verds" s'utilitzaran els següents tipus de materials:

- a.- Per a la zona interior del mur material de granulometria preferiblement gruixuda, amb un percentatge de fins (menor de 80 micres) inferior al 10% i una mida màxima de 250 mm.
- b.- Per a la zona superficial del mur, en uns 30-40 cm. amidats perpendicularment a la superfície del parament vist, material més fi amb un 70% com a mínim de materials de granulometria inferior a 2 mm. que retengui la humitat per a afavorir la vegetació. Es considera imprescindible la utilització de terra vegetal.
- c.- Superficialment es col·locaran 20 cm. de terra vegetal.

La utilització del material provinent de préstecs haurà d'ésser autoritzada prèviament per la Direcció d'Obra, tenint en compte que hauran d'aprofitar-se al màxim els productes provinents de les excavacions de la pròpia obra.

6.2.4.- Materials per a pedraplens.

Són materials petris idonis provinents d'excavacions en roca de l'explanació, en zones autoritzades pel Director de les Obres, i, tan sols en cas excepcional, de material de préstec.

Només podran ser utilitzats els materials que procedeixin de roques qualificades com a adequades a l'article 331.4 del PG-3, sempre i quan siguin sanes, compactes i resistents.

Les característiques de granulometria i forma de les partícules hauran de complir les especificacions de l'esmentat article del PG-3.

Els materials de coronació del pedraplè, en un gruix no inferior a un metre (1 m.) hauran de ser del mateix tipus que els preceptius per la coronació de terraplens.

6.3.- Materials per a Firms.

6.3.1.- Tot-ú natural.

A l'execució d'aquesta unitat d'obra es tindrà present allò establert al Plec de Prescripcions Tècniques Generals que apareix a l'Annex a la Instrucció sobre seccions de firms (BOE del 5 de setembre de 1986) així com les següents prescripcions particulars.

6.3.1.a.- Granulometria.

La corba granulomètrica corresponent al tot-ú natural a utilitzar segons les especificacions que figuren en aquest Projecte, estarà compresa en els fusos ressenyats a l'article 501.2.2 del PG-3 segons la redacció de l'Ordre Ministerial del 31 de juliol de 1986, i respectarà les limitacions que s'hi imposen. Es podrà admetre prèvia autorització del Director d'Obra l'emprament de sauló de bona qualitat, amb tamisatges pel tamís 0.080 UNE inferiors al 10%. Tot el material passarà pel tamís 40 UNE.

6.3.1.b.- Duresa.

El coeficient de desgast de Los Angeles segons la Norma NLT 149/72, serà inferior a un valor de 35.

6.3.1.c.- Netedat.

L'equivalent de sorra, segons la Norma NLT 113/72, serà major de 35.

6.3.1.d.- Plasticitat.

En el cas demprar-se sauló, el material serà no plàstic.

2.3.2.- Tot-ú artificial.

A l'execució d'aquesta unitat d'obra es tindrà present allò establert al Plec de Prescripcions Tècniques Generals que apareix a l'Annex a la Instrucció sobre seccions de firms (BOE del 5 de setembre de 1986) així com les següents prescripcions particulars.

6.3.2.a.- Granulometria.

La corba granulomètrica, corresponent a les especificacions que figuren al Projecte, estarà compresa en els fusos ressenyats a l'article 501.2.2 del PG-3 segons la redacció de l'Ordre Ministerial del 31 de juliol de 1986, i respectarà les limitacions que s'hi imposen.

6.3.2.b.- Duresa.

El coeficient de desgast de Los Angeles segons la Norma NLT 149/72, serà inferior a un valor de 35.

6.3.2.c.- Netedat.

L'equivalent de sorra, segons la Norma NLT 113/72, serà major de 35.

6.3.2.d.- Plasticitat.

El material serà no plàstic segons les Normes NLT 105/72 i 106/72.

6.3.3.- Mescles bituminoses en calent.

L'execució d'aquesta unitat d'obra es realitzarà d'acord amb les prescripcions tècniques generals sobre mescles bituminoses en calent, Article 542, que apareix a la circular núm. 299/89T de 23 de febrer de 1989 amb les següents prescripcions particulars.

6.3.3.a.- Lligant hidrocarbonat.

El lligant a emprar serà, seguint les "Recomanacions sobre mescles bituminoses en calent" (Ordre Circular 299/89T):

- Per a capa de trànsit es pot emprar:

Betum de penetració B-80/100, segons l'article 211 "Betums asfàltics" del Plec de Prescripcions Tècniques Generals, modificat a les O.M. de 21 de gener de 1988.

Lligant millorat mitjançant l'addició de polímers o asfalts naturals amb les següents característiques:

- | | |
|---|------------------|
| - Penetració (NLT 124/84) | 60-70 (0,01 mm.) |
| - Punt de fragilitat Fraas (NLT 182/84) | -15 °C |
| - Punt d'estovament (NLT 125/84) | >55 °C |

6.3.3.b.- Granulat gruixut.

Els granulats a emprar a les mescles bituminoses procediran del matxucat i trituració de pedres de pedrera. El percentatge de partícules que presenten dos (2) o més cares de fractura segons la NLT 358/87 no serà inferior al 100%.

La naturalesa serà sílicea a les capes de trànsit.

El coeficient de desgast mitjà per l'assaig de Los Angeles, segons la Norma NLT149/72, serà inferior a 30 a les capes intermèdia i de base. A la capa de trànsit aquest coeficient serà inferior a vint-i-cinc (25) i a vint (20) a les drenants.

El valor del coeficient de poliment accelerat al granulat a emprar a capes de trànsit, inclòs a mescles drenants serà com a mínim de cinquanta centèsimes (0.50). El coeficient de poliment accelerat es determinarà d'acord amb les Normes NLT-174/72 i NLT-175/73.

L'índex de lleties de les diferents fraccions del granulat serà inferior a trenta (30), excepte a les mescles drenants que serà inferior a vint-i-cinc.

6.3.3.c.- Granulat fi.

El granulat a emprar a mescles bituminoses serà sorra natural, sorra provinent del matxucat o una mescla d'ambdós materials, exempts de pols, brutícia, argila i altres matèries estranyes.

Les sorres naturals estaran constituïdes per partícules estables i resistentes, i no hauran d'entrar a la mescla en proporció superior al deu per cent (10%) del pes total dels granulats.

Les sorres artificials s'obtindran de materials que el seu coeficient de desgast a Los Angeles, aconsegueixi les condicions del granulat gruixut.

L'equivalent de sorra, segons NLT- 113/72, serà superior a seixanta cinc (65) per a les sorres artificials i setanta cinc (75) per a les naturals.

6.3.3.d.- Filler.

El filler serà en un cent per cent (100%) d'aportació a les capes de trànsit.

La corba granulomètrica del filler estarà compresa dins dels límits següents:

Tamís UNE	%Pasa
0.63 mm	100
0.32 mm	95-100
0.16 mm	90-100
0.080 mm	70-100

En cas d'emprar un ciment com a filler la quantitat de calç lliure no ha de ser superior al tres per cent (3%).

6.3.3.e.- Tipus i composició de la mescla.

Les mescles bituminoses a emprar a les capes de trànsit, acompliran les següents, condicions corresponents a l'assaig Marshall (NLT 159/86).

CONCEPTE	RODADURA
Tipus de mescla taula 542.6	D-12
Núm. de cops per cara	75
Estabilitat en Kgf. mínims	750-12.500
Deformació en mm	2 a 3,5
% de solcs en mescla	3 a 5
% de solcs a granulats	>15

6.3.3.f.- Regs d'adherència.

L'execució d'aquesta unitat d'obra es realitzarà d'acord amb les prescripcions tècniques generals sobre regs d'adherència, Article 531, que apareix a la circular nº 294/87T de 23 de Desembre de 1987, amb les següents prescripcions particulars.

6.3.3.g. - Lligant.

El lligant a emprar serà segons l'Article 213 del PG-3 (Ordre Ministerial de 21 de gener de 1988, BOE del 3 de febrer), una emulsió catiónica ECR-1, amb un contingut mínim de betum del cinquanta set per cent (57%), excepte que el Contractista proposi un altre tipus de lligant i aquest sigui acceptat pel Director de l'obra.

6.3.3.h.- Dotació de lligant.

La dotació de lligant residual serà de cinc-cents grams per metre quadrat (500 gr/m²). No obstant, el Director de l'obra podrà modificar la dotació a la vista de les proves realitzades.

6.3.4.- Regs d'imprimació.

El granulat pels regs d'imprimació serà sorra natural, sorra procedent del matxucat o bé una barreja dels dos materials, exempt de pols, brutícia, argila o d'altres matèries estranyes.

Les característiques d'aquest granulat hauran d'acomplir les especificacions de l'article 530.2 del PG-3.

6.3.4.a. - Lligant.

El lligant a emprar serà segons l'Article 213 del PG-3 (Ordre Ministerial de 21 de gener de 1988, BOE del 3 de febrer), una emulsió catiónica ECL-1, amb un contingut mínim de betum del cinquanta-cinc per cent (55%), excepte que el Contractista proposi un altre tipus de lligant i aquest sigui acceptat pel Director de l'obra.

6.3.4.b. - Dotació de lligant.

La dotació de lligant residual serà de mil grams de betum net per metre quadrat (1000 gr/m²). No obstant, el Director de l'obra podrà modificar la dotació a la vista de les proves realitzades.

6.3.5.- Emulsions bituminoses.

Les emulsions bituminoses compliran allò establert per l'Article 213 del PG-3 i modificat per Ordre Ministerial de 21 de Gener de 1988, publicat al B.O.E. del 3 de febrer de 1988.

Les emulsions bituminoses a utilitzar a l'obra, seran:

- Emulsió asfàltica tipus ECR-1 a regs d'adherència.
- Emulsió asfàltica tipus ECL-1 a regs d'imprimació.
- Emulsió asfàltica tipus ECR-2 en tractaments superficials.

6.3.6.- Reg de curat.

S'aplicarà l'article 532 del PG-3 modificat per l'Ordre Circular Núm. 249/87T de 1987.

6.4.- Beurades, Morters I Formigons.

6.4.1.- Aigua per a beurades, morters i formigons.

Les característiques de l'aigua a emprar per a beurades, morters i formigons s'ajustaran a allò prescrit a la Instrucció de Formigó Estructural (EHE, 11-12-1.998).

La presa de mostres i assaigs corresponents al compliment de condicions es faran d'acord amb els mètodes d'assaig UNE 7130, UNE 7131, UNE 7132, UNE 7178, UNE 7234, UNE 7235 i UNE 7236.

6.4.2.- Granulats per a morters i formigons.

Les característiques dels granulats per morters i formigons s'ajustaran a les especificacions de la Instrucció de Formigó Estructural (EHE, 11-12-1.998).

El Contractista sotmetrà a l'aprovació del Director d'Obra les pedreres o dipòsits que, per a l'obtenció d'àrids de morters i formigons, es proposi emprar, aportant tots els elements justificatius tocant a l'adequació de les esmentades procedències que cregués convenients o que li fossin requerits pel Director d'Obra. Aquest podrà refusar totes aquelles procedències que, al seu criteri, obligarien a un control massa freqüent dels materials que se n'extraguessin.

6.4.3.- Ciments.

El ciment a emprar per a formigons complirà amb allò establert al Reial Decret 1913/1988 de 28 d'Octubre, d'acord amb les definicions del vigent Plec de Condicions per a la Recepció de Ciments (RC-97).

Així mateix, compliran amb allò especificat a l'Article 202 del PG-3, a la Instrucció de Formigó Estructural (EHE, 11-12-1.998) i a la Norma UNE-80.301.85.

El ciment a emprar en cas de considerar-se necessari en el filler de les mescles bituminoses serà del tipus I/35 i complirà amb allò especificat en el Plec abans esmentat.

6.4.4.- Additius per a beurades, morters i formigons.

Els additius a emprar en la fabricació de beurades, morters i formigons s'ajustaran a les prescripcions de la Instrucció de Formigó Estructural (EHE, 11-12-1.998).

Els additius seran assajats abans de la seva utilització en les mateixes condicions que les formules de treball a utilitzar tal i com s'indica posteriorment.

6.4.5.- Formigons.

Per la seva utilització als diferents elements de les estructures i d'acord amb la seva resistència característica, determinada segons les normes UNE 7240 i UNE 7242, s'estableixen els següents tipus de formigons:

- Formigó tipus A.- Per a la seva utilització en neteja de fonaments. La seva resistència característica arribarà com a mínim als cent quilograms per centímetre quadrat (100 kg/cm²). El ciment a emprar en la seva fabricació serà el de tipus II-Z/35.
- Formigó tipus B.- Per a la seva utilització en obres en massa. La seva resistència característica arribarà com a mínim als dos-cents quilograms per centímetre quadrat (200 Kg/cm²). El ciment a emprar serà el de tipus II-Z/35.
- Formigó tipus C.- Per a la seva utilització en sabates, alçats de murs i estreps. La seva resistència característica arribarà com a mínim als dos-cents cinquanta quilograms per centímetre quadrat (250 Kg/cm²). El ciment a emprar serà el de tipus IIZ/35.
- Formigó tipus D.- Per a la seva utilització en piles. La seva resistència característica arribarà com a mínim als tres-cents quilograms per centímetre quadrat (300 Kg/cm²). S'emprarà ciment tipus I-45.
- Formigó tipus E.- Per a la seva utilització en tauler. La seva resistència característica arribarà com a mínim als quatre-cents, quilograms per centímetre quadrat (400 Kg/cm²). S'emprarà ciment tipus I-45.

A més a més de la Instrucció de Formigó Estructural (EHE, 11-12-1.998) i RC-97 es tindrà present el següent:

Les dosificacions s'establiran d'acord amb el contingut de l'apartat 610.5 del capítol 610 del PG-3. Per a cada tipus de formigó existiran tantes fórmules de treball com mètodes de posada en obra tingui intenció de fer servir el Contractista.

Per als formigons tipus D, E i formigons de característiques superiors, es realitzaran els assaigs previs i característics del formigó amb els criteris establerts a la Instrucció de Formigó Estructural (EHE, 11-12-1.998). Els assaigs podran iniciar-se a la formigonera de laboratori, però per a l'aprovació definitiva de la fórmula de treball es realitzaran sèries de provetes a partir d'una formigonera idèntica a la que s'emprarà a l'obra.

A partir d'aquests resultats es comprovarà que la resistència característica resultant és superior a la del Projecte.

La Direcció d'Obra podrà imposar una mida màxima de granulat per a les diferents dosificacions. La treballabilitat del formigó resultant serà tal que amb els mitjans de col·locació proposats pel Contractista s'executi un formigó compacte i homogeni.

Els additius, plastificant, retardadors d'adormiment, superfluidificants, etc. que s'emprin hauran de ser aprovats per la Direcció d'Obra.

El contractista mantindrà als talls de treball un superfluidificant, que prèviament haurà estat assajat, per a barrejar-lo amb el formigó en cas de que s'excedís la tolerància a l'assentament del cons d'Abrams per defecte. La Direcció d'obra podrà refusar el camió que vingués amb aquest defecte d'assentament o bé podrà obligar al Contractista a emprar el superfluidificant sense cap dret a percebre cap abonament.

No s'iniciarà el formigonat sense l'aprovació per part de la direcció d'obra de la dosificació, mètode de transport i posada en obra.

Els assaigs de control d'acord amb allò prescrit a la Instrucció de Formigó Estructural (EHE, 11-12-1.998) seran de tipus estadístic.

Si es pretén emprar formigó preparat, el Contractista haurà d'aportar amb antelació suficient al Director d'Obra, i sotmetre a la seva aprovació la següent documentació:

- Planta preparadora:

Propietari o raó social (nom i cognoms, direcció postal, número de telèfon).

Composició de la planta: Aplec de granulats (nombre i capacitat de cada un); tremudes de predosificació; sistema de dosificat i exactitud d'aquest; dispositius de càrrega; mesclador (marca del fabricant i model, tipus, capacitat de pastada, temps de pastada, producció horària, comandament i control, etc.); magatzems o sitges de ciment (nombre i capacitat, origen i forma de transport a planta, marca, tipus i qualitat, etc.).

Composició del laboratori de la planta; assaigs de control que es realitzen habitualment en àrids, ciment, additius, aigua, formigó fresc i curat.

- Identificació dels granulats:
- Procedència i assaigs d'identificació.
- Identificació del ciment.
- Procedència i assaigs de recepció.
- Dosificacions a emprar en cada tipus de formigó.
- Pesos de cada fracció de granulats, ciment, aigua i additius per metre cúbic, granulometries sense i amb ciment, consistència i resistències al trencament obtingudes.

La planta acceptada haurà de permetre el lliure accés de la Direcció d'Obra a les seves instal·lacions i a la revisió de totes les operacions de fabricació i control.

La fabricació, transport, abocament, compactació i curat s'efectuaran acomplint les prescripcions dels apartats 610.6, 7, 8, 9 i 12 de l'article 610 del PG-3. Les toleràncies de les superfícies obtingudes seran les assenyalades a l'apartat 610.13.

En quant a l'apartat 610.3 del PG-3, referent al període de curat, es substitueix el període mínim de 3 dies pel de 7 dies.

6.5.- Acers.

6.5.1.- Armadures passives.

Cal utilitzar barres d'acer corrugat del tipus B 500 S, en compliment del que s'especifica en l'EHE. Les formes, les dimensions i els tipus que tinguin han de ser els que indiquen els plànols.

6.6.- Materials Per Drenatge.

6.6.1. Tubs i canonades.

6.6.1.a.- Tubs de formigó.

Els tubs de formigó es fabricaran per vibració o centrifugació de formigó amb ciment II/35 o II/45, amb una dosificació mínima de 250 kg/m³.

La grandària màxima dels àrids no excedirà de quatre dècimes (0,4) del gruix de la secció principal del tub.

El formigó dels emmacats, aletes i formigó envoltant del tub serà del tipus HM-250 o HA-250.

Els tubs es subministraran amb les dimensions prescrites. La paret interior no es desviarà de la recta en més d'un zero coma cinc per cent (0,5%) de la longitud útil.

Els tubs no contindran cap defecte que pugui reduir la seva resistència, la seva impermeabilitat o la seva durabilitat, com petits porus, a la superfície dels tubs i als seus extrems, així com esquerdes fines superficials en forma de teranyines irregulars.

Els tubs es consideraran impermeables si als 15 minuts d'aplicar una sobrepressió de 0,5 atmòsferes, l'absorció de l'aigua de la paret del tub no passa del valor indicat a la taula, encara que apareguessin a la superfície d'aquest taques d'humitat o gotes aïllades. Regirà el valor mig d'un assaig, el qual pot ultrapassar-se per algun altre tub fins a un 30%. Al sotmetre a prova de trencament cada un dels tubs, es mantindran els valors mínims de càrrega de compressió en Kg/m. de longitud útil, indicats a la taula.

Els assaigs es realitzaran segons es descriuen a la Norma DIN 4032 per característiques, dimensions, impermeabilitat i càrrega de trencament.

A la taula següent queden reflectits els límits mínims i tolerància per a diferents diàmetres.

Ø mm.	Tolerància de long.	Gruix mínim (mm)	Tolerància diàmetre (mm)	Absor. cm ³ /m	Càrre. Kg/m	Rot.
100	± 1%	22	±2	100	2.400	
125	± 1%	22	±2	105	2.500	
150	± 1%	22	±2	110	2.600	
200	± 1%	23	±3	120	2.700	
300	± 1%	30	±4	160	3.000	
400	± 1%	36	±4	210	3.200	
500	± 1%	40	±4	270	3.500	
600	± 1%	58	±5	300	3.800	
800	± 1%	74	±7	360	4.300	
1000	± 1%	90	±8	440	4.900	
1200	± 1%	102	±10	540	5.600	
1500	± 1%	120	±12	600	6.000	

Per a determinar la qualitat s'assajaran tres tubs d'un metre (1,00 m) de longitud. Cas de que un dels tubs no correspongui a les característiques exigides, es realitzarà una nova prova sobre el doble nombre de tubs, havent-se de refusar tot el lot si novament no respongués algun tub.

6.6.2.- Drens subterranis i material filtrant.

6.6.2.a.- Drens subterranis.

Els materials acompliran allò que sobre el particular s'indica al PG-3, especialment les capacitats d'absorció del tub de dren, tant si es tracta de tubs de formigó com si es tracta de tubs drenants de P.V.C.

6.6.2.b.- Material granular en capes filtrants.

Els materials filtrants per a reblliments localitzats en rases, extradosos d'obres de fàbrica o qualsevol altre zona on es prescriu la seva utilització, seran granulats procedents de matxucat i trituració de pedra de pedrera o grava natural o granulats artificials exempts d'argila, marga o altres matèries estranyes.

La granulometria, plasticitat i qualitat hauran d'acomplir les especificacions de l'article 421.2 del PG-3.

6.7.- Pintures.

6.7.1.- Pintures per a elements de formigó.

6.7.2.a.- Definicions.

Rep el nom de pintura al silicat una pintura a l'aigua constituïda per silicats de sosa o potassa amb pigments minerals resistents a l'alcalinitat.

Com a lligant s'empra, preferentment, el silicat de potassa sobre el de sosa.

Com a pigments s'utilitzen, entre d'altres, el blanc de zenc i el litopó.

6.7.2.b.- Característiques generals.

Són pintures d'aspecte mat, acabat llis, coloració generalment pàl·lida, una mica absorbents, dures i amb gran resistència a la humitat i a la intempèrie.

Aquestes pintures són, de la mateixa manera, molt resistents a l'alcalinitat pròpia del ciment per la qual cosa s'empren preferentment per al pintat de paraments exteriors de formigó.

6.7.2.c. - Envasat.

El producte serà subministrat en envàs adequat per a la seva protecció en el que s'especificarà:

- Instruccions d'ús.
- Proporció de la mescla.
- Permanència vàlida de la mescla.
- Temperatura mínima d'aplicació.
- Temps d'assecat.
- Capacitat d'envàs en litres (l) i en quilograms (kg).
- Rendiment teòric en metres quadrats per litre (m²/l)
- Segell del fabricant.

6.7.2.d.- Transport i emmagatzematge.

Es transportaran i emmagatzemaran per separat el vehicle i el pigment doncs la mescla té una vida útil limitada, havent de preparar-se, només, la quantitat prevista per al consum diari.

6.7.2.e.- Limitacions d'emprament.

El seu cost és relativament baix en quant a material, però igual que passa amb pintures a la calç, la seva manipulació i aplicació exigeix una mà d'obra experta la qual cosa encareix sensiblement l'acabat.

A causa del seu acabat, completament mate i una mica absorbent, no s'empren normalment a interiors, doncs costa molt eliminar les taques per rentat.

No s'empra mai sobre parets de guix.

Presenta moltes dificultats l'obtenció de tons forts, per això es recomana limitar el seu ús a tons pastel.

6.7.2.f.- Utilització.

Aquestes pintures tenen una gran adherència al vidre (al silicat de sosa també se l'anomena vidre soluble).

Tenen bona adherència directa sobre ferro galvanitzat.

Per la seva alta alcalinitat s'ha de protegir l'epidermis i especialment els ulls dels operaris, contra possibles esquitxos.

6.8.- Materials per a Senyalització i Abalisament.

6.8.1.- Marques vials.

Les marques vials compliran amb allò establert a la Norma 8.2.- I.C. "Marques Vials", aprovada per O.M. de 16 de Juliol de 1987.

També acompliran allò especificat als Articles 278 i 289 del P.P.T.G. i a més a més les Prescripcions Tècniques obligatòries que s'indiquen a continuació:

El valor del coeficient W1 a què es refereix l'Article 278.5.3 del PG-3, no serà inferior a 7. També, cap dels assaigs del grup b) de l'Article 278.5.1.2, podrà treure una qualificació nul·la.

- a) El valor inicial de la retroreflexió, mesurada entre 48 i 96 hores després de l'aplicació de la pintura, serà com a mínim de 300 milicandeles per lux i metre quadrat.
- b) El valor de la retroreflexió als 6 mesos de l'aplicació serà com a mínim de 160 milicandeles per lux i metre quadrat.
- c) El grau de deteriorament de les marques vials, mesurat als 6 mesos de l'aplicació, no serà superior al 30% a les línies de l'eix o de separació de carrils, ni al 20% a les línies del vorell de la calçada.
- d) Si els resultats dels assaigs, realitzats amb arranament a quant es disposa a l'Ordre Circular nº 292/86 T. no complissin els requisits dels Plecs de Prescripcions Tècniques, tant Generals com Particulars, les corresponents partides de materials seran rebutjades, no es podran aplicar. En cas que el Contractista hagués procedit a pintar marques vials amb aquests materials, haurà de tornar a realitzar l'aplicació, a costa seva, en la data i termini que fixi el Director.

Abans d'iniciar l'aplicació de marques vials o el seu repintat serà necessari que els materials a utilitzar -pintura blanca i microesferes de vidre- siguin assajades per Laboratoris Oficials del Ministeri d'Obres Públiques i Urbanisme, a fi de determinar si compleixen les especificacions vigents, Article 278 i 289 respectivament, del PG-3.

És molt important per a la comprovació dels materials la correcta presa de mostres, la qual s'haurà de fer amb els següents criteris:

- a) De tota obra de marques vials, sigui gran o petita, s'enviarà als Laboratoris Oficials, per a la seva identificació, un envàs de pintura original (normalment de 25 o 30 Kg) i un sac de microesferes de vidre (normalment de 25 Kg), i es deixarà un altre envàs com a mínim, de cada material, sota custòdia del Director, a fi de poder realitzar assaigs de contrast en cas de dubte.
- b) A les obres on s'emprin grans quantitats de pintura i microesferes de vidre, es realitzarà un mostreig inicial aleatori, a raó d'un pot de pintura i un sac de microesferes de vidre per cada 100 Kg. d'aplec de material, enviant després un pot i un sac presos a l'atzar entre els anteriorment mostrejats, i reservant la resta de la mostra fins a l'arribada dels resultats del seu assaig. Un cop confirmada la idoneïtat dels materials, els pots de pintura i sacs de microesferes de vidre presos com a mostra principal podran tomar-se al Contractista per al seu emparament.

- c) Els Laboratoris Oficials realitzaran, com més aviat millor, els assaigs complerts indicats als Articles 278 i 289 del PG-3, enviant els resultats al Director el més ràpidament possible (télex, telegrama, etc.), indicant si s'acompleixen totes les prescripcions o si és necessari enviar una nova mostra per a fer assaigs de contrast, davant l'incompliment d'alguna d'elles.

Un cop rebuda la confirmació que els materials enviats a assajar compleixen les especificacions, el Director podrà autoritzar el començament de les mateixes.

Durant l'execució de les marques vials, personal responsable davant el Director procedirà a prendre mostres de pintura directament de la pistola de la màquina, a raó de dos pots de 2 Kg. per lot d'acceptació, un dels quals s'enviarà al Laboratori Central d'Estructures i Materials per a que es realitzin assaigs d'identificació, reservant l'altre fin a l'arribada dels seus resultats, per assaigs de contrast.

Igualment es procedirà a la presa de mostres de pintura i microesferes de vidre aplicades sobre el paviment, mitjançant la col·locació d'unes xapes metàl·liques de 30 x 15 cm. i un gruix de 1 a 2 mm. O sobre la superfície d'aquell, al llarg de la línia per on ha de passar la maquinària i en sentit transversal a l'anomenada línia. Aquestes xapes hauran d'estar netes i seques i, un cop dipositades de pintura i microesferes, es deixaran assecar durant mitja hora abans de recollir-les amb cura i desar-les en un paquet per enviar-les al Laboratori Central d'Estructures i Materials per a comprovar els rendiments aplicats.

El nombre aconsellable de xapes per a controlar cada lot d'acceptació serà de 10 a 12, espaiades 30 o 40 m. Les xapes s'hauran de marcar amb la indicació de l'obra, lot, punt quilomètric i carretera a què corresponen.

A part de les confirmacions enviades al Director si els materials assajats compleixen les especificacions, el Laboratori Central d'Estructures i Materials redactarà un informe per cada mostra de pintura identificada, a on, a més dels valors individuals de cada assaig, figurarà el Coeficient de Valoració W1 a què es refereix l'Article 278.5.3 del PG-3.

També el Director rebrà els informes corresponents a les microesferes de vidre, assaigs d'identificació de pintures preses directament de la màquina i de les xapes recollides durant l'execució de la marca vial.

El grau de deteriorament s'avaluarà mitjançant inspeccions visuals periòdiques als 3, 6 i 12 mesos de l'aplicació, realitzant, quan sigui notable, fotografies que es comparen amb el patró fotogràfic homologat per l'Àrea de Tecnologia de la Direcció General de Carreteres.

La intensitat reflexiva s'haurà de mesurar entre les 48 a 96 hores de l'aplicació de la marca vial, i als 3, 6 i 12 mesos, mitjançant un retroreflectòmetre digital.

6.8.2.- Senyalització vertical.

Acompliran allò especificat a l'Article 701 del P.P.T.G. L'encastament dels pals metàl·lics s'efectuarà amb formigó del tipus HM-200. Els cartells, pòrtics, banderoles i elements de sustentació hauran de ser capaços de suportar en condicions adequades de seguretat: una pressió de vent de 200 Kg/m².

També, tots els senyals hauran de complir amb allò establert a la Norma 8.3.I.C. aprovada per O.M. de 31 d'Agost de 1987.

6.8.3.- Barrera de seguretat semirígida.

6.8.3.a.- Característiques.

a) Perfil:

El perfil doble ona serà el model Standard ASSHO-M-180-60.

El perfil de la barrera serà de doble floreig d'acer laminat en calent i tindrà un gruix de 3 mm amb toleràncies puntuals de mes menys 0,3 mm que afectin, en tot cas, a menys del 10% de la superfície total, 4.318 mm de longitud i 470 mm. d'arnplada total, amb un pes mínim per metre lineal (ml) abans de galvanitzar-lo en calent amb sis-cents vuitanta grams (680 gr) de zenc per m2 i cara.

Les característiques del perfil doble ona seran les següents:

S	lx	ly	Rx	Ry	Ry
cm2	cm4	cm4	cm3	min.	min.
4,10	13,10	10,5	85,5	25,2	25,7

Els cargols per al solapament dels elements entre si i els pernys per a la subjecció d'aquests als pals seran d'acer galvanitzat.

Les bandes portaran els elements dunió especificats als plànols. Els cargols seran de 16 mm de diàmetre de canya i 34 mm de diàmetre de cap. Les femelles seran hexagonals, tipus DIN i les volanderes, circulars a la unió entre bandes i rectangulars de 85 x 35 mm com a mínim entre bandes i separador.

b) Pals de sosteniment:

Seran normalitzats doble T de 120 mm.

La quantitat de zenc al galvanitzat serà de 680 gr/m2 (MELC806.a)

6.8.3.b.- Assaigs.

Assaig de tracció: Sotmesos els perfils i terminals a l'assaig en el sentit de la seva dimensió major, hauran de tenir una resistència mínima de trenta sis mil quilograms (36.000 kg) amb allargament del dotze per cent (12%).

Assaig de flexió: Els perfils de quatre amb tres-cents divuit metres (4,318 m) de longitud amb recolzaments separats quatre metres (4m) i sotmesos a un assaig de flexió amb càrregues aplicades al centre de la llum i sobre una superfície de vuit centímetres quadrats, (8 cm2) , haurà de tenir les següents fletxes màximes a l'assajar-se amb la càrrega aplicada a la cara anterior i posterior.

Càrregues (Kg.)	Ondulació Cap a dalt		Ondulació Cap avall	
	Fletxes màximes (mm.)	680	900	550
	70	140	70	140

Dos perfils empalmats i amb la càrrega a l'empalmament s'hauran de comportar igual que els perfils separats.

En l'execució d'aquests assaigs es seguiran les normes UNE 7184 i 7185.

L'incompliment segons el Director de l'Obra, d'alguna de les especificacions expressades serà condició suficient per al rebuig dels elements.

6.8.4.- Abalisament.

El material reflectant dels captadors serà tal que col·locats aquests a l'alçada que han de quedar sobre el terreny i separats vint metres (20 m) els uns dels altres, enfocant-los amb la llum curta d'un vehicle lleuger des d'una distància de vint metres (20 m), des del primer s'apreciïn raonablement els cinc (5) primers i amb llum llarga, els deu. (10) primers.

La superfície reflectant de cada captador, serà de cinquanta fins a seixanta centímetres quadrats (50-60 cm²).

Els reflectants o captadors hauran d'estar garantits per un mínim de cinc (5) anys. La garantia per cinc anys (5) significarà que si abans de transcorreguts aquests, la reflectància del captador es redueix a menys d'un setanta per cent (70%) de la reflectància original, l'Empresa Constructora que realitzi el muntatge es compromet a reposar-los.

Es prendran una sèrie de mostres escollides a l'atzar, de cada partida, a part de la qual es faran proves d'envelliment artificial, estabilitat atmosfèrica salina i altres proves, els resultats de les quals hauran de ser positius a judici de l'Enginyer Director per tal que aquest accepti el material.

La resta de mostres s'emmagatzemaran i serviran de material de comparació a proves realitzades al laboratori oficial amb respecte a les unitats col·locades a la via de circulació per al control de la garantia.

Els pals guia, en l'extrem superior dels quals hi anirà disposat l'element reflectant, estaran construïts de material plàstic d'alta resistència als elements climatològics. Seran de color clar, estable a la llum, a la intempèrie, als gasos, etc.

El replanteig ha de ser operació prèvia a l'establiment de l'abalisament, realitzat sota control de l'Enginyer Director.

El reflectant es col·locarà sobre la barrera de seguretat mitjançant accessoris adequats que hauran d'estar construïts de tal manera que garanteixin la correcta subjecció del reflectant a la barrera, sense que es desprengui ni deteriори sensiblement en netejar-se aquesta per procediments mecànics.

L'abalisament es farà mitjançant pals guia, provistos en la seva part superior d'un captador reflectant de color indicat quan, als marges de la via de circulació, no existeixi barrera de seguretat.

El captador comptarà amb un sistema de fixació al pal gairebé imperceptible i que no representi una disminució de la superfície reflectant.

El material reflectant emprat serà d'adhesiu viu i nivell de reflectància tipus 1, segons el "Plec de Prescripcions Tècniques" per a les plaques reflectants emprades en la senyalització vertical de carreteres.

6.9.- Materials Diversos.

6.9.1.- Fustes per a encofrats.

Les fustes per a encofrats acompliran allò establert a la Norma EME-NTE i estarà ben dessecada a l'aire, sense presentar senyals de putrefacció, corcadura o atac de fongs.

6.9.2.- Materials per a "murs verds".

Xarxa de subjecció:

Serà d'acer electrosoldat de 9 mm. de diàmetre, en sentit transversal i de 6 i 10 mm. de diàmetre en sentit longitudinal, que actua com. a encofrat amuntegat per al muntatge. La cara exterior va plegada, formant un angle de 60º amb l'horitzontal.

Per cada xarxa es col·locaran 6 ganxos de fixació de 10 mm amb una longitud interior de 660 mm. i de longitud desenvolupada de 880 mm. i extrems corbats a 180º.

Geotextil d'armadura:

Serà un geotextil anisòtrop, de polièster no-teixit, consolidat mecànicament mitjançant punxant amb alta relació càrrega-allargament. Inalterable a agents orgànics i químics i d'afluència mínima.

Las característiques d'aquest seran:

- pes per unitat de superfície: $p = 350 \text{ g/m}^2$
- càrrega de ruptura: $f_1 = 40 \text{ KN/m}$
- càrrega de treball: $f_2 = 13 \text{ KN/m}$
- amplada del rotlle: $l = 5,2 \text{ m}$ (instal·lada 5,0 m)
- longitud del rotlle: $L = 75 \text{ m}$
- pes del rotlle: $p = 140 \text{ kg}$.

Geotextil de vegetació

Serà un geotextil de polièster no-teixit consolidat mecànicament mitjançant punxonat sobre un teixit base de polièster amb, una trama que permet la penetració de les arrels de les plantes que germinen en la seva superfície.

Serà inalterable als raigs UV.

Les característiques d'aquest seran:

- pes per unitat de superfície: $p = 160 \text{ g/m}^2$
- càrrega de ruptura: $f_1 = 13 \text{ KN/m}$
- amplada del rotlle: $l = 2,0 \text{ m}$.
- longitud del rotlle: $L = 50 \text{ m}$.
- pes del rotlle: $p = 18 \text{ kg}$.

Hidrosembra

Es realitzarà en vàries capes fins aconseguir un gruix total d'1 cm o superior.

Els següents components i quantitats han de formar part de la mescla d'hidrosembra per m2 de superfície vertical de MUR VERD.

- Aigua 18 l/m2

Mulch de fibra curta tipus TEXTOMULCH o similar, en quantitat d'1 kg/m2 que inclogui:

Fibres vegetals de longitud inferior a 30 mm.

Fertilitzants NPK d'alliberament lent.

Algues seques.

Micro i macronodriments.

Fixador - estabilitzador.

Compost amb proporció elevada de llim. i argila tipus TEXTOHUM o similar en quantitat: de 8 l/m2 que afavoreixi la retenció d'humitat i serveixi de sòl inicial a les plantes germinades.

Llavors de plantes herbàcies d'espais apropiats per a la precipitació mitja, temperatura i orientació del mur verd en quantitat de 30-40 gr/m2 .

La hidrosembra s'ha de realitzar fora d'època estival excepte condicions meteorològiques favorables o regs.

7- UNITATS D'OBRA, PROCÉS D'EXECUCIÓ I CONTROL.

7.1.- Treballs Generals.

7.1.1.- Replantejament.

A partir de la Comprovació del Replanteig de les obres, tots els treballs de replanteig necessaris per a l'execució de les obres seran realitzats per compte i risc de contractista.

El director comprovarà el replanteig executat pel contractista i aquest no podrà iniciar l'execució de cap obra o part d'ella, sense haver obtingut del Director la corresponent aprovació del replanteig.

L'aprovació per part del Director de qualsevol replanteig efectuat pel contractista no disminuirà la responsabilitat d'aquest en l'execució de les obres. Els perjudicis que ocasionessin els errors dels replantejos per al contractista hauran de ser solucionats a càrrec d'aquest en la forma que indiqui el Director.

El contractista haurà de proveir al seu càrrec tots els materials, aparell i equips de topografia, personal tècnic especialitzat, i mà d'obra auxiliar, necessaris per efectuar els replantejos al seu càrrec i materialitzar els vèrtexs, bases, punts i senyals anivellats. Tots els medis materials i de personal esmentats tindran la qualificació adequada al grau d'exactitud dels treballs topogràfics que requereixi cada una de les fases de replanteig d'acord amb les característiques de l'obra.

En les comprovacions del replanteig que la Direcció efectuï, el contractista, al seu càrrec, proporcionarà l'assistència i ajuda que el director demani, evitarà que els treballs d'execució de les obres interfereixin o entorpeixin les operacions de comprovació i quan sigui indispensable, suspènndrà els esmentats treballs, sense que per això tingui dret a cap indemnització.

El contractista executarà al seu càrrec els accessos, corrioles, escales, passarel·les i bastides necessàries per la realització de tots els replanteigs, tant els efectuats per ell mateix com per la Direcció per les comprovacions dels replantejos i per la materialització dels punts topogràfics esmentats anteriorment.

El contractista serà responsable de la conservació durant el temps de vigència del contracte, de tots els punts topogràfics materialitzats en el terreny i senyals anivellades, havent de reposar al seu càrrec, els que per necessitat d'execució de les obres o per deteriorament haguessin sigut moguts o eliminats, el que comunicarà per escrit al director, i aquest donarà les instruccions oportunes i ordenarà la comprovació dels punts recuperats.

7.1.2.- Accés a les obres.

Excepte prescripció específica en algun document contractual, seran per compte i risc del contractista, totes les vies de comunicació i les instal·lacions auxiliars per transport, tals com carreteres, camins, sendes, passarel·les, plànols inclinats, muntacàrregues per a l'accés de persones, transports de materials a l'obra, etc.

Aquestes vies de comunicació i instal·lacions auxiliars seran gestionades, projectades, construïdes, conservades, mantingudes i operades, així com demolides, desmuntades, retirades, abandonades o lliurades per usos posteriors per compte i risc del contractista.

Els Tècnics del Consell Comarcal del Solsonès es reserven el dret a què aquelles carreteres, camins, sendes i infraestructures d'obra civil i/o instal·lacions auxiliars de transport, que el Director consideri d'utilitat per a l'explotació de l'obra definitiva o per altres fins que la Direcció estimi convenients, siguin lliurats pel contractista a l'acabament de la seva utilització per aquest, sense que per això el contractista hagi de percebre cap abonament.

El contractista haurà d'obtenir de l'autoritat competent les oportunes autoritzacions i permisos per a la utilització de les vies i instal·lacions, tant de caràcter públic com privat.

El Consell Comarcal del Solsonès es reserva el dret que determinades carreteres, camins, sendes, rampes i d'altres vies de comunicació construïdes per compte del contractista, puguin ser utilitzades gratuïtament per si mateix o per altres contractistes per la realització de treballs de control de qualitat, auscultació, reconeixement i tractament del terreny, sondejos, injeccions, ancoratges, cimentacions indirectes, obres especials, muntatge d'elements metàl·lics, mecànics, elèctrics, i d'altres equips d'instal·lació definitiva.

7.1.3.- Instal·lacions auxiliars d'obra i obres auxiliars.

Constitueix obligació del contractista el projecte, la construcció, conservació i explotació, desmuntatge, demolició i retirada d'obra de totes les instal·lacions auxiliars d'obra i de les obres auxiliars, necessàries per a l'execució de les obres definitives.

Es consideraran instal·lacions auxiliars d'obra les que, sense caràcter limitatiu, s'indiquen a continuació:

- a) Oficines del contractista.
- b) Instal·lacions per serveis del personal.
- c) Instal·lacions per als serveis de seguretat i vigilància.
- d) Laboratoris, magatzems, tallers i parcs del contractista.
- e) Instal·lacions d'àrids; fabricació, transport i col·locació del formigó, fabricació de mescles bituminoses, excepte si en el contracte d'adjudicació s'indiqués altre cosa.
- f) Instal·lacions de subministrament d'energia elèctrica i enllumenat per a les obres.
- g) Instal·lacions de subministrament d'aigua.
- h) Qualsevol altre instal·lació que el contractista necessiti per a l'execució de l'obra.

Es consideraran com a obres auxiliars les necessàries per a l'execució de les obres definitives que, sense caràcter limitatiu, s'indiquen a continuació:

- a) Obres de desviament de corrents d'aigües superficials tals com a talls, canonades, canalitzacions, etc.
- b) Obres de drenatge, recollida i evacuació de les aigües en les zones de treball.
- c) Obres de protecció i defensa contra inundacions.
- d) Obres per esgotaments o per rebaixar el nivell freàtic.
- e) Entibacions, sosteniments i consolidació del terreny en obres a cel obert i subterrànies.
- f) Obres provisionals de desviament de la circulació de persones o vehicles, requerits per a l'execució de les obres objecte del contracte.

Durant la vigència del contracte, serà de compte i risc del contractista el funcionament, la conservació i el manteniment de totes les instal·lacions auxiliars d'obra i obres auxiliars.

7.1.4.- Maquinària i mitjans auxiliars.

El contractista està obligat, sota la seva responsabilitat a proveir-se i disposar en obra de totes les màquines, útils i mitjans auxiliars necessaris per a l'execució de les obres, en les condicions de qualitat, potència, capacitat de producció i en quantitat suficient per a complir totes les condicions del contracte, així com a manejar-los, mantenir-los, conservar-los i utilitzar-los adequada i correctament.

La maquinària i els mitjans auxiliars que s'hagin d'utilitzar per l'execució de les obres, la relació de la qual figurarà entre les dades necessàries per a confeccionar el Programa de Treball, hauran d'estar disponibles a peu d'obra amb suficient antelació al començament del treball corresponent, per què puguin ser examinats i autoritzats, en el seu cas, pel Director.

L'equip quedarà adscrit a l'obra en tant estiguin en execució les unitats en què ha d'utilitzar-se, en la intel·ligència que no es podrà retirar sense consentiment exprés del

Director i havent estat reemplaçats els elements avariats o inutilitzats sempre que la seva reparació exigeixi terminis que aquell estimi han d'alterar el Programa de Treball.

Si durant l'execució de les obres el Director observés que, per canvi de les condicions de treball o per qualsevol altre motiu, els equips autoritzats no fossin idonis al fi proposat i al compliment del programa de Treball, hauran de ser substituïts, o incrementats en nombre, per altres que ho siguin.

El contractista no podrà reclamar si, en el curs dels treballs i per al compliment del contracte, es veiés precisat a augmentar la importància de la maquinària, dels equips o de les plantes i dels medis auxiliars, en qualitat, potència, capacitat de producció o en nombre, o a modificar-lo respecte de les seves previsions.

Totes les despeses que s'originin pel compliment d'aquest article, es consideraran incloses en els preus de les unitats corresponents i, en conseqüència, no seran abonades separatament, malgrat expressa indicació en sentit contrari que figuri en algun document contractual.

7.2.- Moviment de terres.

7.2.1.- Aclariment, esbrossada i estesa del terreny.

a) Definició.

Consistirà en extraure i retirar de les zones afectades per les obres tots els arbres, soques, arrels, plantes, brossa, fustes trencades, runes, deixalles o qualsevol altre material indesitjable.

b) Execució de les obres.

Aquesta unitat d'obra s'executarà amb subjecció a allò prescrit a l'Article 300 del PG-3.

7.2.1.a.- Enderrocs i demolicions.

Aquest conjunt d'unitats d'obra s'executarà amb subjecció a allò prescrit a l'Article 301 del PG3.

La profunditat d'enderroc dels fonaments serà, com a mínim, de cinquanta centímetres (50 cm) per sota de la cota més baixa del terraplè o desmunt.

7.2.1.b. - Escarificació i compactació.

- Definició.

La preparació de l'assentament del terraplè, consisteix en l'escarificació amb pues i la compactació prèvia a la col·locació de les capes del terraplè o pedraplè. La profunditat de l'escarificació la definirà en cada cas, el Director a la vista de la naturalesa del terreny.

- Execució de les obres.

La compactació dels materials escarificats es portarà a terme fins obtenir el noaranta-cinc per cent (95%) de la densitat òptima del Proctor Modificat.

7.2.1.c.- Escarificació i compactació de fermes existents.

Aquesta unitat d'obra s'executarà amb subjecció a allò prescrit a l'Article 303 del PG-3.

L'execució d'aquesta unitat inclou l'escarificació del ferm, retirada dels productes en cas necessari i la compactació dels productes remoguts o de la superfície resultant, un cop retirats els productes esmentats.

7.2.2. Excavacions.

7.2.2.a.- Consideració general.

No s'autoritzarà l'execució de cap excavació que no es porti a terme en totes les fases amb referències topogràfiques precises.

7.2.2.b.- Excavació de terra vegetal.

- Definició.

Consisteix en l'excavació de la capa de terreny vegetal o de conreu, situat en zones afectades per les obres. La seva execució inclou, sense que la relació sigui limitativa, les operacions que segueixen:

- Excavació.
- Càrrega i transport al lloc d'aplegament o a l'abocador.
- Descàrrega i recapte en lloc autoritzat pel Director d'Obra.
- Conservació dels aplecs de terra vegetal fins a la seva posterior utilització.

- Execució de les obres.

Abans del començament dels treballs el Contractista sotmetrà a l'aprovació del Director d'Obra un pla de treball en el qual figurin les zones en què s'ha d'extreure la terra vegetal i els llocs escollits per l'aplec. Un cop aprovat l'esmentat pla es començaran els treballs.

En excavar la terra vegetal es tindrà cura en no convertir-la en fang, per això s'utilitzarà maquinària lleugera i fins i tot si la terra està seca, es podran utilitzar moto-anivelladores per la seva remoció.

La terra vegetal, es recaptarà en cavallers per a la seva ulterior reposició i es mantindrà separada de pedres, runes, deixalles, escombraries i restes de troncs i branques. L'algada dels cavallers serà d'1,5 m., i tindran la superfície lleugerament aprofundida. Els talussos laterals seran llisos i inclinats per evitar la seva erosió. En cas de no haver-hi lloc a la traça per l'emmagatzematge de la terra vegetal per a cavallers de 1,5 m d'alçada es permetran, previ aprovació de la direcció d'obra, emmagatzematges de major alçada sempre que la terra es remogui amb la freqüència convenient.

7.2.2.c.- Excavació en desmunt.

- Definició.

Les unitats d'obra incloses en aquest concepte comprenen:

L'excavació dels materials de desmunt, qualsevulla que sigui la seva naturalesa, fins als límits definits per al projecte o assenyalats per l'Enginyer Director, fins i tot cunetes, zones d'emplaçament d'obres de fàbrica fins a la cota d'explanació general, banquetes pel recolzament dels replens, així com qualsevol sanejament a zones localitzades o no.

Les operacions de càrrega, transport, selecció i descàrrega a les zones d'utilització o emmagatzematge provisional, fins i tot quan el mateix material s'hagi d'emmagatzemar diversos cops, així com la càrrega, transport i descàrrega des de l'últim emmagatzematge fins al lloc d'utilització o abocador (en cas de materials inadequats o sobrants) i a l'extensió i perfilat dels materials en aquests últims per adaptar la seva superfície a allò indicat als plànols o per l'Enginyer Director.

La conservació adequada dels materials i els cànons, indemnitzacions i qualsevol altre tipus de despeses dels llocs d'emmagatzematge i abocadors.

L'allisada dels talussos de l'excavació.

Els esgotaments i drenatges que siguin necessaris.

Els camins d'accessos necessaris per a l'execució de les excavacions en desmunt.

Qualsevol treball, maquinària, material o element auxiliar necessari per a la correcta i ràpida execució d'aquesta unitat d'obra.

- Classificació.

En quan al material a excavar, les excavacions a cel obert es classifiquen en:

- Excavació en terreny sense classificar incloent-hi roca.

S'entén per terreny sense classificar incluisi roca el que per la seva excavació cal la utilització de mitjans potents d'escarificació, tipus D-9 o retroexcavadores de gran potència i fins i tot explosius o martells picadors o qualsevol combinació d'aquests sistemes.

- Execució de les obres.

Un cop esclarida la traça i enretirada la terra vegetal necessària per la seva posterior utilització, s'iniciaran les obres d'excavació, previ acompliment dels següents requisits.

S'ha d'haver preparat i presentat a l'Enginyer Director, qui ho aprovarà si s'escau, un programa de desenvolupament dels treballs d'explanació. En particular no s'autoritzarà a iniciar un treball de desmunt i fins i tot es podrà impedir la seva continuació, si no hi ha preparats un o diversos talls de replè.

S'ha d'haver conclòs satisfactòriament a la zona afectada i a les que tenen relació amb ella, a judici de l'Enginyer Director, totes les operacions preparatòries per garantir una bona execució.

L'excavació de calçades, vorals, bermes i cunetes, hauran d'estar d'acord amb la informació continguda als plànols i amb allò que sobre el particular ordeni l'Enginyer

Director, no autoritzant-se l'execució de cap excavació que no sigui portada en totes les seves fases amb referències topogràfiques precises.

En el cas de que el fons d'excavació no tingui un C.B.R. superior a deu (10), es procedirà a sobre-excavar cinquanta (50) centímetres, que es substituiran per sòl seleccionat del tipus E-2 i amb un C.B.R. superior a 10.

L'Enginyer Director, a la vista del terreny, d'estudis geotècnics, de necessitats de materials, o per altres raons, podrà modificar els talussos definits al projecte, essent obligació del Contractista, realitzar les excavacions d'acord amb els talussos definits i sense modificació del preu d'aquesta unitat d'obra.

Les excavacions es realitzaran començant per la part superior del desmunt, evitant posteriors eixamplaments. En qualsevol cas, si hi hagués necessitat d'un eixamplament posterior, aquest s'executarà des de dalt i mai mitjançant excavacions al peu de la zona a eixamplar.

Les excavacions en roca s'executaran de forma que no es faci mal, trenqui o desprengui la roca excavada. Quan les excavacions presentin cavitats que puguin retenir l'aigua, el Contractista adoptarà les mesures de correcció necessàries.

Si fos precisa la utilització d'explosius el Contractista proposarà a la Direcció d'Obra el programa d'execució de voladures, justificat amb els corresponents assaigs, per la seva aprovació.

En la proposta de programa, s'haurà d'especificar com a mínim:

- Maquinària i mètode de perforació a utilitzar.
- Longitud màxima de perforació.
- Diàmetre de les barrinades de pretall i disposició de mateixes.
- Explosius, dimensions dels cartutxos i esquema de càrrega dels diferents tipus de barrinades.
- Mètodes per fixar la posició de les càrregues en l'interior de les barrinades.
- Esquema de detonació de les voladures.
- Exposició detallada dels resultats obtinguts amb el mètode d'excavació proposat en terrenys anàlegs als de l'obra.

El Contractista justificarà en el programa, amb mesures del camp elèctric del terreny, l'adequació del tipus d'explosius i dels detonadors.

Tanmateix, el Contractista mesurarà les constants del terreny per a la programació de les càrregues de la voladura, de forma que no siguin sobrepassats els límits de velocitat i acceleracions que s'estableixin per les vibracions en estructures i edificis propers a la pròpia obra.

L'aprovació del Programa pel Director d'Obra no eximirà al Contractista de l'obligació dels permisos adequats i adopció de les mesures de seguretat necessàries per evitar perjudicis a la resta de l'obra o a tercers.

L'aprovació inicial del Programa per part del Director d'Obra podrà ser reconsiderada per aquest si la naturalesa del terreny o altres circumstàncies ho fessin aconsellable. En aquest cas, el Contractista haurà de presentar a l'aprovació del Director d'Obra un nou programa de voladures, encara que no sigui objecte d'abonament.

- Drenatge.

Les lleres d'aigua existents no es modificaran sense autorització prèvia i escrita de l'Enginyer Director.

L'esplanada es constituirà amb la pendent suficient, de manera que aboqui cap a rases i lleres connectades amb el sistema de drenatge principal. Amb aquesta finalitat, es realitzaran les rases i lleres provisionals que siguin precises segons l'Enginyer Director.

Qualsevol sistema de desguàs provisional o definitiu s'executarà de manera que no es produeixin erosions a les excavacions.

El Contractista prendrà immediatament, mesures que comptin amb l'aprovació de l'Enginyer Director, davant els nivells d'aigua que es trobin en el curs de l'excavació.

En cas que el Contractista no prengui a temps les precaucions per al drenatge, siguin provisionals o definitives, procedirà quan l'Enginyer Director ho indiqui, al restabliment de les obres afectades i aniran al seu càrrec les despeses corresponents.

- Toleràncies.

Les toleràncies d'execució de les excavacions a cel obert seran les que segueixen:

En les explanacions excavades en roca s'admetrà una diferència màxima de vint-i-cinc (25) centímetres entre cotes extremes de l'explanació resultant; en aquest interval ha d'estar compresa la corresponent cota del projecte o replanteig.

En les excavacions en terra la diferència anterior serà de deu (10) centímetres. En qualsevol cas la superfície resultant ha d'ésser tal que no hi hagi possibilitat de formació de bassals d'aigua, havent d'executar el Contractista al seu càrrec, el desguàs de la superfície de l'excavació corresponent, de manera que les aigües quedin conduïdes a la cuneta.

En les superfícies dels talussos d'excavació s'admetran sortints de fins deu (10) centímetres i entrants de fins a vint-i-cinc (25) centímetres, per les excavacions en roca. Per les excavacions realitzades en terra s'admetrà una tolerància de deu (10) centímetres en més o menys.

En les explanacions excavades per la implantació de camins es toleraran diferències en cota de fins a deu (10) centímetres en més i quinze (15) en menys per excavacions realitzades en roca i de cinc (5) centímetres en més o menys per a les realitzades en terra, tenint que ha de quedar la superfície perfectament sanejada.

Aquestes toleràncies son d'execució, sense que les variacions siguin objecte d'abonament.

- Esllavissaments.

Es consideraran com a tals a aquells esllavissaments inevitables produïts fora dels perfils teòrics definits en els plànols.

La Direcció d'Obra definirà quins esllavissaments seran conceptuats com a inevitables.

Podran ser esllavissaments abonables els que es produeixin sense provocació directa, sempre que el Contractista hagi observat totes les prescripcions relatives a excavacions, entibacions i voladures, i hagi emprat mètodes adequats en quant a disposició i càrrega de les barrinades.

- Pretall.

En les excavacions en roca en que així ho especifiquin els plànols, o ho ordeni el Director d'Obra, el Contractista podrà ser obligat a practicar aquests sistemes pel millor acabat dels talussos i evitar perjudicis al terreny immediat al que ha d'ésser excavat. El pretall consisteix en executar una pantalla de taladres paral·lels coincident amb el talús projectat, suficientment propers entre sí (cinquanta (50) centímetres), per què, carregats amb explosius, la seva voladura produeixi una esquerdada coincident amb el talús, prèviament a realitzar la voladura de la massa a excavar. Per aconseguir tal efecte el Contractista realitzarà els estudis i assaigs pertinents dels quals donarà coneixement al Director d'Obra.

7.2.2.d.- Excavació de rases, pous i fonaments.

- Definició.

S'entendrà per rases, aquelles excavacions per sota del nivell de la rasant per tal de construir uns fonaments, enterrar unes canalitzacions, fer passar unes instal·lacions, etc.

Comprèn les següents operacions:

L'excavació i extracció dels materials de la rasa, pou o fonament, així com la neteja del fons de l'excavació.

L'estrebada necessària i els materials que la componen.

Les operacions de càrrega, transport i descàrrega a les zones d'utilització o emmagatzematge provisional, fins i tot quan el mateix material s'hagi d'emmagatzemar diversos cops, així com la càrrega, transport i descàrrega des de l'últim emmagatzematge fins al lloc d'utilització o abocador (en cas de materials inadequats o sobrants).

La conservació adequada dels materials i dels cànons, indemnitzacions i qualsevol altre tipus de despeses dels llocs d'emmagatzematge i abocadors.

Els esgotaments i drenatges que siguin necessaris.

Qualsevol treball, maquinària, material o element auxiliar necessari per a la correcta i ràpida execució d'aquesta unitat d'obra.

- Classificació.

En quant al material a excavar, les excavacions de rases es classifiquen en:

- Excavació en terreny sense classificar, incloent-hi roca

S'entén per terreny sense classificar, inclòs roca el que per la seva excavació cal la utilització de mitjans mecànics de gran potència i fins i tot explosius o martell picador.

- Execució de les obres.

No s'autoritzarà l'execució de cap excavació que no sigui portada a terme en totes les seves fases amb referències topogràfiques precises.

Les fondàries i dimensions de fonaments són les indicades als plànols, excepte si l'Enginyer Director, a la vista dels terrenys que sorgeixin durant el desenvolupament de l'excavació, fixi, per escrit, altres fondàries i/o dimensions.

Qualsevol variació en les condicions del terreny de fonaments que difereixi sensiblement de les suposades, es notificarà immediatament a l'Enginyer Director per què, a la vista de les noves condicions, introdueixi les modificacions que estimi necessàries per assegurar uns fonaments, satisfactoris.

El Contractista haurà de mantenir al voltant dels pous i rases un tall de terreny lliure d'una amplada mínima d'un metre (1 m). No s'aplegarà a les proximitats de les rases o pous, materials (procedents o no de l'excavació) ni es situarà maquinària que pugui posar en perill l'estabilitat dels talussos de l'excavació.

Els dispositius de travament de l'estrebada, hauran d'estar, a cada moment, perfectament col·locats sense que existeixi en ells perill de vinclament.

Les traves de fusta s'eixamplaran en els seus extrems i es falcaran fortament contra el recolzament, assegurant-les contra qualsevol esmunyiment.

El Contractista pot, amb la conformitat expressa de l'Enginyer Director, prescindir de l'estrebada realitzant en el seu lloc, l'excavació de la rasa o pou amb els corresponents talussos.

En aquest cas, el Contractista assenyalarà els pendents dels talussos, per la qual cosa, tindrà present les característiques del sòl, amb la sequera, filtracions d'aigua, pluja, etc., així com les càrregues, tant estàtiques com dinàmiques, a les proximitats.

Les excavacions en les que es pugui esperar esllavissades o corriments, es realitzaran per trams. En qualsevol cas, si encara que s'haguessin pres les mesures prescrites, es produïssin esllavissades, tot el material que caigués a l'excavació serà extret pel Contractista.

Un cop assolit el fons de l'excavació, es procedirà a la seva neteja i anivellació, permetent-se unes toleràncies respecte a la cota teòrica en més o en menys, de cinc centímetres ($\pm 5\text{cm}$) en el cas de tractar-se de sòls, i en més zero i menys vint ($+0$ i -20 cm) en el cas de que es tractés de roca.

Els fons de les excavacions de fonaments per obres de fàbrica no shan d'alterar, per la qual cosa s'asseguraran contra l'esponjament, l'erosió, la sequera, la gelada, procedint d'immediat, un cop l'Enginyer Director hagi donat la seva aprovació, a estendre la capa de formigó de neteja.

El Contractista informará a l'Enginyer Director immediatament sobre qualsevol fenomen imprevist, tal com irrupció d'aigua, moviment del sòl, etc., a fi i efecte que es puguin prendre les mesures necessàries.

El Contractista prendrà immediatament mesures que comptin amb l'aprovació de l'Enginyer Director davant els nivells d'aigua que es trobin durant el curs de l'excavació.

En el cas que el Contractista no prengui a temps les precaucions per al drenatge, siguin aquestes provisionals o definitives, procedirà, així que l'Enginyer Director ho indiqui, al restabliment de les obres afectades i aniran al seu càrrec les despeses originades per aquesta demora.

Les instal·lacions d'esgotament i la reserva d'aquestes hauran d'estar preparades a fi que les operacions es puguin executar sense interrupció.

Els dispositius de succió es situaran fora de la superfície de fonaments.

Els conductes filtrants i canonades discorreran als costats de les superfícies de fonamentació.

En les excavacions en roca cal la utilització de maquinària de gran potència, i fins i tot explosius o martell picador o qualsevol combinació d'aquests sistemes.

Si fos precisa la utilització d'explosius el Contractista proposarà a la Direcció d'Obra el programa d'execució de voladures, justificat amb els corresponents assaigs, per la seva aprovació.

En la proposta del programa s'haurà, com a mínim, d'especificar:

- Maquinària i mètode de perforació a utilitzar.
- Longitud màxima de perforació.
- Diàmetre de les barrinades del pretall i disposició d'aquestes.
- Diàmetre de les barrinades de destrossa i disposició de les mateixes,
- Explosius, dimensions dels cartutxos i esquema de càrrega dels diferents tipus de barrinades.
- Mètodes per fixar la posició de les càrregues en l'interior de les barrinades.
- Esquema de detonació de les voladures.
- Exposició detallada dels resultats obtinguts amb el mètode d'excavació proposat en terrenys anàlegs al de l'obra.

El Contractista justificarà en el programa amb mesures del camp elèctric del terreny, l'adequació del tipus d'explosius i detonadors.

Tanmateix, el Contractista mesurarà les constants del terreny per la programació de les càrregues de voladura, de forma que no siguin sobrepassats els límits de velocitat i acceleracions que s'estableixin per les vibracions en estructures i edificis pròxims, a la pròpia obra.

L'aprovació del Programa per al Director d'Obra no eximirà al Contractista de l'obligació dels permisos adequats i adopció de les mesures de seguretat necessàries per evitar els perjudicis a la resta de l'obra o a tercers.

Haurà de prestar especial atenció en les mesures de seguretat destinades a evitar projeccions de materials.

L'aprovació inicial del Programa pel Director d'Obra, podrà ser reconsiderada per aquest si la naturalesa del terreny o altres circumstàncies ho fessin aconsellable. En aquest cas el Contractista haurà de presentar a l'aprovació del Director d'Obra un nou programa de voladura, sense que aquest sigui objecte d'abonament.

Els fons de les excavacions es netejaran de tot material solt o flux i les seves esquerdes i ranures s'ompliran adequadament. Les crestes i pics existents en els fons de l'excavació en roca hauran de ser regularitzades.

Tanmateix s'eliminaran totes les roques soltes o desintegrades i els estrats excessivament prims.

7.2.3.- Terraplenats i rebliments.

7.2.3.a.- Terraplens o pedraplens.

- Definició.

Les unitats corresponents comprenen l'escarificat i compactació del terreny natural i l'extensió, reg, compactació, allisada de talussos i mitjans auxiliars per al material provinent de les excavacions.

En el cas del terraplè format per materials seleccionats provinents de préstecs autoritzats, inclou, el cànon d'extracció, selecció de material, excavació i càrrega mecànica, transport al lloc d'utilització, escarificat i compactació del terreny natural i l'extensió, reg, compactació, allisada de talussos i mitjans auxiliars.

En el cas dels pedraplens aquesta unitat d'obra consisteix en l'extensió i compactació de materials petis adequats procedents d'excavacions en roca.

Inclou sense que la relació sigui limitadora, les operacions següents:

- Preparació de la superfície d'assentament.
- Precaucions especials a tenir en compte en l'excavació, càrrega i transport del material petri.
- Extensió i compactació del material en tongades.
- Extensió, compactació i acabament de la coronació.
- Acabament i allisada de talussos i tots els mitjans auxiliars.

En el cas del pedraplè format per materials seleccionats provinents de préstecs autoritzats inclou, a més a més:

- Cànon d'extracció.
- Selecció del material.

- Excavació amb qualsevol mitjà que fos necessari, inclòs explosius i càrrega mecànica.
- Transport al lloc d'utilització.
- Execució de les obres.

L'execució de les obres haurà d'acomplir les especificacions de l'article 330.5 i 331.5 del PG 3.

Quan el terreny natural presenti inclinació superior a 1:5 s'excavarà realitzant bermes de 50-80 cm d'altura i ample no menor de 150 cm amb pendent de replà del 4% cap dins en terrenys perineables i cap a fora en terrenys impermeables.

Un cop preparat el fonament del terraplè, es procedirà a la construcció del nucli del mateix, utilitzant materials que compleixin les condicions establertes, els quals seran estesos en tongades successives, de gruix uniforme i sensiblement paral·lels a l'explanada i fins a 50 cm per sota de la mateixa. Amb els 50 cm superiors de terraplè de coronació es seguirà en la seva execució el mateix criteri que en el nucli.

El gruix d'aquestes tongades serà el suficientment reduït perquè amb els medis disponibles s'obtinguin en tot el seu gruix el grau de compactació exigít.

Quan la tongada subjacent esfigui estovada per una humitat excessiva, no s'estendrà la que segueixi fins que l'esmentada tongada no estigui en condicions.

Un cop estesa la tongada, es procedirà a la seva humectació si fos necessària. El contingut òptim d'humitat per cada tipus de terreny es determinarà segons les Normes d'assaig del Laboratori de Transports i Mecànica del Sòl (NLT).

En el cas que fos precís afegir aigua, aquesta operació s'efectuarà de forma que la humitat dels materials sigui uniforme, sense embassaments, fins a obtenir un mínim del 95% de la humitat òptima de l'Assaig Proctor Modificat.

- Compactació.

A efectes de compactació es tindran en compte les condicions següents:

- El fonament es compactarà al noranta cinc per cent (95%) de la màxima densitat obtinguda a l'Assaig Proctor Normal.
- El nucli es compactarà al noranta vuit per cent (98%) de la màxima densitat obtinguda a l'Assaig Proctor Normal.
- La coronació, en els seus cinquanta centímetres (50 cm) superiors del terraplè, es compactarà al cent per cent (100%) de la màxima densitat obtinguda a l'Assaig Proctor Normal, i serà de material seleccionat, havent de complir l'esplanada la categoria E-2, per tant amb un valor del C.B.R.>10.

7.2.3.b.- Rebliments localitzats.

- Definició.

En aquesta unitat d'obra queden inclosos, sense que la relació sigui limitadora:

- Els materials necessaris, provinents de l'excavació o de préstecs.
- L'extensió d'una tongada.
- La humificació o dessecació d'una tongada.
- La compactació d'una tongada.
- La repetició de les tres últimes operacions tantes vegades com fes falta fins a l'acabat del rebliment.

Qualsevol treball, maquinària, material o element auxiliar necessari per a la correcta i ràpida execució d'aquesta unitat d'obra.

- Execució de les obres.

Les obres s'executaran d'acord amb l'Article 332 del PG-3, quedant limitat el gruix d'una tongada a un gruix màxim de trenta centímetres (30 cm).

Als murs, abans de procedir al replè i compactació de l'extradós, es procedirà al replè i compactació del terreny natural davant el mur, a fi i efecte d'assegurar l'estabilitat a l'esmunyiment d'aquest.

El replè de fonaments de petites obres de fàbrica es compactarà fins a aconseguir el noranta vuit per cent (98%) de la densitat màxima obtinguda a l'assaig Proctor Modificat.

El nucli dels terraplens situats en l'extradós d'estreps d'obres de fàbrica compliran les condicions exigides en la coronació en una longitud igual a vint (20) metres, amidats perpendicularment al parament de l'estrep.

Als "murs verds" les tongades hauran de tenir un gruix de 50 cm. La compactació del nucli es realitzarà per mitjà mecànic. En la zona de superfície del mur (30 a 40 cm exteriors) la compactació es farà manualment. El grau de compactació mínim requerit serà el 95% del Proctor Modificat.

7.2.4.- Acabats.

7.2.4.a.- Allisada de talussos.

- Definició.

Es tracta de les operacions necessàries per aconseguir l'acabat geomètric dels talussos de terraplè i capa de coronació, així com els talussos de desmunts i afermat.

- Execució de les obres.

Haurà d'acomplir les especificacions de l'article 341 del PG-3.

3.2.4.b.- Aportació i extensió de la terra vegetal.

- Definició.

En aquesta unitat d'obra queden inclosos, sense que la relació sigui limitadora:

- L'aportació de terra vegetal a l'obra provinent de préstec o d'aplec.
- La seva extensió i tractament.
- Qualsevol treball, maquinària, material o element auxiliar necessari per a la correcta i ràpida execució d'aquesta unitat d'obra.

- Execució de les obres.

La terra vegetal s'ha de col·locar als llocs que s'assenyalin als plànols, així com als llocs que assenyalin l'Enginyer Director.

Quan la terra vegetal s'hagi de col·locar sobre sòls permeables, s'haurà d'estendre primer una capa de sòl cohesiu, evitant una compactació excessiva de la capa estesa.

Les superfícies que hagin servit per l'apilament de la terra vegetal, han de quedar perfectament netes després de retirada aquesta, havent-se de procedir a l'afluixament de la superfície (mitjançant llaura) fins una fondària de vint centímetres (20 cm), explanació i anivellament del terreny.

7.3.- DRENATGE.

7.3.1.- Cunetes.

7.3.1.a.- Cunetes de formigó executades a l'obra.

- Definició.

- Les cunetes revestides previstes en aquest projecte s'ajustaran a la forma i dimensions assenyalades als plànols, i es construiran amb subjecció a allò prescrit a l'Article 400 del PG-3.

A cunetes revestides s'emprarà formigó en massa, tipus H-150 o superior.

- Execució de les obres.

En cas de cunetes revestides executades "in situ", es podrà prescindir de l'ancoratge quan la inclinació de les superfícies a recobrir així ho permeti. Es disposaran juntes de construcció cada deu metres (10 m) amb la seva corresponent closa.

7.3.2.- Tubs, pericons i buneres.

7.3.2.a.- Pericons i pous.

- Definició.

Aquesta unitat es refereix a l'execució de pericons i pous de formigó, blocs de formigó, maçoneria, maons o qualsevol altre material previst al Projecte o autoritzat pel Director de l'Obra.

En ella hi queden inclosos, sense que la relació sigui limitadora:

- El subministrament i col·locació dels materials.
- La fabricació del pericó o pou i les operacions necessàries pel seu lligam amb la resta de l'obra.
- Les tapes.
- La neteja i manteniment del pericó o pou de registre fins, l'acabament de l'obra.
- Qualsevol altre treball, maquinària, material o element auxiliar necessari per a la correcta execució d'aquesta unitat d'obra.

- Execució de les obres.

Els pericons i pous es construiran amb les formes i mides indicats als Plànols. L'emplaçament i cota seran els que indiquen els plànols.

L'execució de les obres haurà d'acomplir les especificacions de l'article 410.2 del PG-3.

7.3.2.b.- Claveguerons de formigó.

- Definició.

Es defineix com a claveguerons de formigó a les petites obres de drenatge transversal a la carretera, ramals d'enllaç, etc., que es realitzen amb tubs de formigó prefabricats, embeguts en formigó.

S'inclou en aquesta unitat d'obra:

- Els tubs de formigó emprats com a encofrat perdut.
- L'excavació i neteja dels fonaments necessària, per a la ubicació dels tubs i la seva envoltura de formigó i plànols.
- El transport a abocador dels productes d'excavació.

- La fabricació i posada en obra del formigó de solera i de l'envoltant del tub, així com els encofrats i entibacions necessaris.
- Els pous "in situ" o prefabricats necessaris a l'entrada i sortida dels claveguerons, si s'hagués d'adoptar aquest dispositiu en lloc d'embocadura amb aletes.
- El formigó i encofrat de les aletes i solera de les embocadures d'entrada i sortida o connexions a baixants.
- El rebliment amb material producte de l'excavació.
- Qualsevol treball, maquinària, material o element auxiliar necessari per a la correcta i ràpida execució d'aquesta unitat d'obra.

- Execució de les obres.

Un cop, realitzada l'excavació es procedirà a la compactació del terreny i execució de la solera de formigó.

La col·locació dels tubs amb el diàmetre que s'indica als plànols es farà a contrapendent, evitant qualsevol operació que pugui moure als mateixos, havent estat comprovada abans de procedir a l'encast definitiu i segellat de les juntes, la seva correcta col·locació.

El segellat de junts es farà amb morter de quatre-cents cinquanta, quilograms (450 kg) de ciment II/35 per metre cúbic de morter, quedant expressament prohibida l'execució de junts amb maó ceràmic.

Un cop muntat el tub, es procedirà a l'execució de l'envoltant de formigó, pous i aletes, havent-se d'ajustar a les dimensions que figuren als plànols per cada un dels anomenats elements.

Aquestes operacions s'executaran el més ràpidament possible, a fi d'evitar que l'aigua pugui moure les obres.

7.3.3.- Drens subterranis i material filtrant.

7.3.3.a.- Drens subterranis.

- Definició.

En aquesta unitat d'obra queden inclosos, sense que la relació sigui limitadora:

- L'excavació de la rasa necessària per a col·locar la canonada.
- El formigó, posada en obra i anivellació de la solera d'assentament del dren.
- L'estesa i el tancament del geotextil anticontaminant.
- La col·locació del dren.
- El subministrament i col·locació del material filtrant.
- Qualsevol treball, maquinària, material o element auxiliar necessari per a la correcta i ràpida execució d'aquesta unitat d'obra.

- Execució de les obres.

Les dimensions de les rases i tub dren s'ajustaran a les mesures indicades als plànols i a allò que, sobre el particular, assenyali l'Enginyer Director. La solera es protegirà estenent sobre ella una capa de deu centímetres (10 cm) de gruix de formigó tipus H-150.

El replè de material filtrant es realitzarà amb grava de granulometria 20-40, fins a 25 cm per sobre de la generatriu superior del tub.

Les profunditats mínimes d'enterrament s'ajustaran al quadre següent en funció de les sobrecàrregues de trànsit.

La longitud mínima d'encavalcament del geotextil serà de 30 cm. Aquesta longitud s'haurà d'aconseguir tant en els encavalcaments laterals com en el tancament del geotextil sobre la grava filtrant.

7.3.3.b.- Rebliments localitzats de material filtrant.

- Definició.

En aquesta unitat d'obra queden inclosos, sense que la relació sigui limitadora:

- El subministrament, extensió, humectació o dessecació i compactació dels materials.
- Els esgotaments i drenatges superficials, escarificats de tongades i noves compactacions, quan siguin necessàries.
- Qualsevol treball, maquinària, material o element auxiliar necessari per a la correcta i ràpida execució d'aquesta unitat d'obra.
- Execució de les obres.

Haurà d'acomplir les especificacions de l'article 421.3 M PG-3.

Els replens filtrants en extradós d'obres de fàbrica tindran la geometria que s'indica als plànols.

El gruix de les tongades mai no serà superior a trenta centímetres (30 cm).

No s'estendrà cap tongada sense autorització de l'Enginyer Director, o persones a qui aquest delegui. L'autorització no es donarà sense comprovar que s'acompleixen les condicions exigides, sobre tot en allò que es refereix al grau de compactació.

El replè filtrant junt a obres de fàbrica de secció en caixa o en forma de volta, haurà de situar-se de manera que les tongades a l'un i a l'altre costat d'aquesta es trobin al mateix nivell. Aquest replè no s'iniciarà fins que la llinda o la clau hagin estat completament acabades i siguin capaces de transmetre esforços.

El drenatge dels replens continguts a obres de fàbrica s'executarà abans de realitzar els anomenats replens o simultàniament a ells, prenent les precaucions necessàries per a no moure els tubs.

La superfície de les tongades serà convexa, amb pendent transversal compresa entre el dos per cent (2%) i el cinc per cent (5%).

Els replens filtrants sobre zones d'escassa capacitat de suport s'iniciaran abocant les primeres capes amb el gruix mínim necessari per a suportar les càrregues que produeixen els equips de moviment i compactació de terres.

7.4.- AFERMATS.

7.4.1.- Tot-ú natural.

- Definició.

Aquesta unitat d'obra inclou, sense que la relació sigui limitadora:

- La preparació de la superfície d'assentament.
- El subministrament, transport i dosificació del material.
- L'extensió, humectació i compactació de cada una de les tongades.
- Tots els treballs, maquinària, materials i medis auxiliars que siguin necessaris

Per a la correcta execució d'aquesta unitat d'obra.

- Extensió de tongada.

La capa de subbase s'estendrà en una única tongada. L'equip emprat per al seu estès haurà d'ésser aprovat pel Director de l'Obra.

- Densitat.

La densitat de compactació no serà inferior a la que correspondrà al noranta-cinc per cent (95%) de la màxima obtinguda a l'assaig Proctor Modificat, segons la Norma NLT 108/76.

A vorals s'exigirà també el noranta-cinc per cent (95%) de la màxima obtinguda a l'assaig Proctor Modificat.

- Càrrega amb placa.

El valor del Mòdul E2 determinat segons la norma NLT 357/86, no serà inferior a 40 MPa.

- Toleràncies geomètriques de la superfície acabada.

Es podrà comprovar les cotes de replanteig de l'eix cada 20 m.

En aquests mateixos punts es comprovarà l'amplada, i pendent de la secció transversal.

A més a més es podran comprovar en relació amb els Plànols i Plecs de Prescripcions Tècniques del Projecte la disposició dels punts singulars tangents de corbes horitzontals i verticals, punts de transició de peralt, etc.

El perfil no haurà de diferir del teòric en més de 20 mm en cap punt.

La superfície acabada no haurà de variar en més de 15 mm quan es comprovi amb un regle de 3 m aplicada tant paral·lela com normalment a l'eix de la carretera.

- Control de qualitat.

a) CONTROL DE PRODUCCIÓ:

Es podran realitzar els següents assaigs:

- Cada dia:
 - 1 Proctor modificat, segons NLT 108/76.
 - 1 Equivalent de sorra, segons NLT 113/72.
 - 1 Granulomètrics, segons NLT 104/72.
- Cada 5000 m3 de material produït:
 - 1 CBR, segons NLT 111/78.
 - 1 límit líquid, segons NLT 105/72.
 - 1 índex de plasticitat, segons NLT 105/72 i 106/72.
 - 1 coeficient de neteja, segons NLT 172/86.
 - 1 desgast de Los Angeles, segons NLT 149/72.

b) CONTROL D'EXECUCIÓ:

Es considera com a lot el tram construït cada dia i sobre ell es podran realitzar els següents assaigs distribuïts aleatòriament.

- 6 determinacions d'humitat natural, segons NLT 102/72 (*).
- 6 determinacions de densitat "in situ", segons NLT 109/72 (*).
- 1 assaig de càrrega amb placa, segons NLT 357/86.

(*) Es podran emprar mètodes nuclears prèvia aprovació del Director d'Obra, sempre que s'hagin realitzat assaigs previs i s'hagi aconseguit establir una correspondència raonable.

- Criteris d'acceptació o refús del lot.

La densitat mitja de cada lot serà superior al 95% de la densitat proctor modificada. S'admetrà com a màxim dues mesures que essent inferiors al 95% superin el 92% de la densitat proctor modificada.

Els mòduls E2 obtinguts a vassaig de càrrega amb placa no hauran de ser inferiors a 40 Mpa.

7.4.2.- Tot-ú artificial.

- Definició.

Aquesta unitat d'obra inclou, sense que la relació sigui limitadora:

- La preparació de la superfície d'assentament.
- El subministrament, transport i dosificació del material.
- L'extensió, humectació i compactació de cada una de les tongades.
- Tots els treballs, maquinària, materials i medis auxiliars que siguin necessaris per a la correcta execució d'aquesta unitat d'obra.

- Extensió de tongada.

La capa de base s'estendrà en una única tongada. L'equip emprat per al seu estès haurà d'ésser aprovat pel Director de l'Obra.

- Densitat.

La densitat de compactació no serà inferior a la que correspondrà al noranta-vuit per cent (98%) de la màxima obtinguda a l'assaig Proctor Modificat, segons la Norma NLT 108/76.

A vorals s'exigirà també el noranta-vuit per cent (98%) de la màxima obtinguda a l'assaig Proctor Modificat.

- Càrrega amb placa.

El valor del Mòdul E2 determinat segons la norma NLT 357/86, no serà inferior a 60 MPa.

- Toleràncies geomètriques de la superfície acabada.

Es podrà comprovar les cotes de replanteig de l'eix cada 20 m.

En aquests mateixos punts es comprovarà l'amplada, i pendent de la secció transversal.

A més a més es podran comprovar en relació amb els Plànols i Plecs de Prescripcions Tècniques del Projecte la disposició dels punts singulars tangents de corbes horitzontals i verticals, punts de transició de peralt, etc.

El perfil no haurà de diferir del teòric en més de 20 mm en cap punt.

La superfície acabada no haurà de variar en més de 15 mm quan es comprovi amb un regle de 3 m aplicada tant paral·lela com normalment a l'eix de la carretera.

- Control de qualitat.

a) CONTROL DE PRODUCCIÓ:

Es podran realitzar els següents assaigs:

- Cada dia:
 - 1 Proctor modificat , segons NLT 108/76.
 - 1 Equivalent de sorra, segons NLT 113/72.
 - 1 Granulomètrics, segons NLT 104/72.

- Cada 5000 m3 de material produït:
 - 1 CBR, segons NLT 111/78.
 - 1 límit líquid, segons NLT 105/72.
 - 1 índex de plasticitat, segons NLT 105/72 i 106/72.
 - 1 coeficient de neteja, segons NLT 172/86.
 - 1 desgast de Los Angeles, segons NLT 149/72.

b) CONTROL D'EXECUCIÓ:

Es considera com a lot el tram construït cada dia i sobre ell es podran realitzar els següents assaigs distribuïts aleatòriament.

- 6 determinacions d'humitat natural, segons NLT 102/72 (*).
- 6 determinacions de densitat "in situ", segons NLT 109/72 (*).
- 1 assaig de càrrega amb placa, segons NLT 357/86.

(* Es podran emprar mètodes nuclears prèvia aprovació del Director d'Obra, sempre que s'hagin realitzat assaigs previs i s'hagi aconseguit establir una correspondència raonable.

- Criteris d'acceptació o refús del lot.

La densitat mitja de cada lot serà superior al 98% de la densitat proctor modificada. S'admetrà com a màxim dues mesures que essent inferiors al 98% superin el 95% de la densitat proctor modificada.

Els mòduls E2 obtinguts a vassaig de càrrega amb placa no hauran de ser inferiors a 60 Mpa.

7.4.3.- Mescles bituminoses.

7.4.3.a.- Mescles bituminoses en calent.

- Definició.

Es defineix com a mescla bituminosa en calent a la barreja de granulats i un lligant bituminós, de manera que per dur-la a terme han d'escalfar-se primer els granulats i el lligant. La mescla serà estesa i compactada a temperatura superior a la de l'ambient.

L'execució d'aquesta unitat d'obra inclou:

- Estudi de la mescla i obtenció de la fórmula de treball.
- Preparació de la superfície sobre la qual s'haurà d'estendre la mescla.
- Fabricació de la mescla d'acord amb la fórmula de treball proposada.
- Transport de la mescla.
- Estesa i compactació de la mescla.
- Tots els treballs, maquinària, materials i medis auxiliars que fossin necessaris per a la correcta execució d'aquesta unitat d'obra.

- Equip necessari per a l'execució de les obres.

a) INSTAL·LACIÓ DE FÀBRICA:

La planta asfàltica serà automàtica i de producció igual o superior a cent vint tones per hora (120 T/H).

b) ESTENEDORES.

Tindran una capacitat mínima d'estesa de cent tones per hora (100 T/H) i estaran proveïdes de dispositiu automàtic d'anivellament, o bé per uns reguladors, de gruix que siguin aprovats per l'Enginyer Director.

c) EQUIP DE COMPACTACIÓ:

L'equip, de compactació permetrà compactar amb les condicions exigides, tant les capes de base com la intermèdia i de trànsit.

Com a mínim estarà composta per:

- Un rodet llis, tipus tàndem, de vuit a deu tones (8 a 10 t) de pes mort.
- Un piconador de pneumàtics, de pes superior a dotze tones (12 t) i pressió d'inflat variable entre tres i deu quilograms per centímetre quadrat (340 Kg/cm²).
- Una piconadora vibratòria tipus tàndem de vuit tones (8 t).

El tren de compactació haurà de ser aprovat pel Director d'Obra d'acord amb la capa, gruix i quantitat estesa.

- Execució de les obres.

a) ESTUDI DE LA MESCLA I OBTENCIÓ DE LA FÓRMULA DE TREBALL:

Dins dels fusos prescrits, les fórmules de treball seran aquelles que proporcionin major qualitat a les mescles, acomplint sempre els requisits exigits a l'Article 542.3. Per tant, l'Enginyer Director podrà determinar la composició de les diferents mides d'àrids i les proporcions de lligant i filler, perquè la qualitat sigui la més gran possible.

També s'hauran d'assenyalar a partir dels assaigs de laboratori:

- Els temps a exigir per a la mescla dels àrids en sec i per a la mescla dels àrids amb el lligant.
- Les temperatures màxima i mínima d'escalfament previ d'àrids i lligant.
- Les temperatures màxima i mínima de la mescla sense sortir del mesclador.
- La temperatura mínima de la mescla al descarregament dels elements de transport.
- La temperatura mínima de la mescla a l'iniciar i acabar la compactació.

b) PROVEÏMENT D'ÀRIDS:

El Contractista haurà de posar en coneixement de l'Enginyer Director, amb quatre dies de termini, la data d'inici dels aplecs a peu de planta.

No s'admetran els àrids que acusin mostres de meteorització com a conseqüència d'un aplec perllongat.

Deu dies abans de l'inici de la fabricació de la mescla bituminosa es tindran aplegats els àrids corresponents a un terç del volum total, com a mínim.

Durant l'execució de la mescla bituminosa, es subministraran diàriament i com a mínim els àrids corresponents a la producció diària, sense descarregar-la als aplecs que s'estiguin emprant a la fabricació. El consum d'àrids es farà seguint l'ordre d'aquests.

c) ESTESA DE LA MESCLA.

L'alimentació de les estenedores es farà de manera que tinguin sempre aglomerat remanent, iniciant el seu ompliment amb un nou camió quan encara quedi una quantitat apreciable de material.

L'extensió de la mescla no es farà mai a un ritme superior al què asseguri que, amb els mitjans de compactació en servei, es puguin obtenir les densitats prescrites. La Direcció d'Obra podrà limitar la velocitat màxima d'estesa a la vista dels mitjans de compactació existents.

Es posarà especial atenció a les maniobres de parada i arrencament de les estenedores, per tal de sincronitzar la velocitat idònia d'arrencament amb la freqüència de vibració del regle, amb objecte d'evitar ondulacions a la superfície de la capa estesa.

També es parlarà especial compte a que els vis-sens-fi i els regles estiguin en bones condicions i ben ajustats, amb objecte que no donin lloc a segregacions i manca i d'homogeneïtat del material estès.

L'amplada d'estesa serà la de la capa, evitant la realització de juntes longitudinals. Les juntes de treball d'un dia per l'altre es tallaran verticals i perpendiculars a la direcció del tràfic.

- Trams de prova.

Abans d'iniciar els treballs, el Contractista pot rebre l'ordre de construir un tram d'assaig amb una longitud de cinquanta metres (50 m) i un gruix igual a l'indicat als plànols, per a cada tipus de mescla.

Sobre el tram d'assaig es prendran deu (10) mostres per a determinar els següents factors: gruix de la capa, granulometria del material compactat, densitat i contingut del lligant.

A la vista dels resultats obtinguts, l'Enginyer Director decidirà la conveniència d'acceptar o modificar, bé sigui la fórmula de treball, bé l'equip de maquinària, havent el Contractista d'estudiar i proposar les necessàries correccions. Tot això sempre que no s'hagi presentat un pla d'execució sancionat per la pràctica i aprovat per l'Enginyer Director.

El tram de proves es repetirà novament amb càrrec pel Contractista, després de cada sèrie de correccions, fins a la seva aprovació definitiva.

- Especificacions de la unitat acabada.

a) GRANULOMETRIA :

Les toleràncies admissibles respecte de la fórmula de treball seran (referides a la massa total dels àrids) les següents:

- Tamisos superiors a l'UNE 2,5 mm: tres per cent ($\pm 3\%$)
- Tamisos compresos entre l'UNE 2,5 mm i l'UNE 80 mm: dos per cent ($\pm 2\%$).
- Tamís UNE 80 mm: u per cent ($\pm 1\%$).

b) DOSIFICACIÓ DEL LLIGANT HIDROCARBONAT

Les toleràncies admissibles respecte de la dosificació de lligant hidrocarbonat de la fórmula de treball, referida a la massa total dels àrids, serà del tres per mil ($\pm 0,3\%$).

c) DENSITAT.

A mesclades bituminoses denses, semidenses i gruixudes la densitat no serà inferior al noranta vuit per cent (98%) de la densitat Marshall, de la mescla emprada, obtinguda segons la NLT-159/86.

A mesclades drenants, els buits de la mescla no hauran de diferir en més de dos (± 2) punts percentuals respecte al percentatge de buits determinat per a la mescla emprada, obtinguda segons la NLT-159/86 amb cinquanta (50) cops per cara.

- Control de qualitat.

a) CONTROL DE PRODUCCIÓ:

a.1) Lligant hidrocarbonat: De cada partida rebuda es pot exigir el certificat d'anàlisi corresponent i es prendrà una (1) mostra segons la NLT-121/85 per a la realització dels següents assaigs:

1 penetració, segons NLT- 124/84.

1 punt d'estovament, segons NLT-125/84.

1 índex de penetració, segons NLT-181/84.

1 punt de fragilitat Fraass, segons NLT-182/84.

1 ductilitat, segons NLT-126/84.

S'haurà de prendre també una altra mostra que es guardarà per a possibles assaigs posteriors.

a. 2) Àrids:

Sobre cada fracció d'àrid que es rebí es podran realitzar els següents assaigs:

- Cada 100 m³, o un cop al dia si s'aplega menys material:
- 1 granulomètric, segons NLT-150/72.
- 1 equivalent de sorra per a l'àrid fi, segons NLT-113/72.
- 1 coeficient de neteja per àrid gruixut, segons NLT-172/86.
- Cada 2.000 m³, o al menys un cop a la setmana o quan es canviï de procedència:
- 1 índex de lleties, segons NLT-354/74.
- 1 proporció d'elements de l'àrid gruixut amb dos (2) o més cares de fractura, segons NLT-358/74.
- 1 desgast de Los Angeles, segons NLT-149/72.
- 1 densitat relativa i absorció, segons NLT-153/76 i NLT-154/76.

- Cada 10.000 m³ o un cop cada quinze dies si s'empra menys material:

- - 1 coeficient de polí accelerat (només per a capa de trànsit), segons NLT- 174/72.

a.3) Filler:

De cada partida que es rebí es prendran dues mostres i es realitzaran els següents assaigs sobre cada una d'elles:

- 1 granulomètric, segons NLT-151/72.
- 1 densitat aparent segons NLT-176/74.
- 1 coeficient d'emulsibilitat, segons NLT-180/74.

b) CONTROL D'EXECUCIÓ:

b.1) Fabricació:

Mescla d'àrids en fred.

Diàriament sobre dos (2) mostres preses aleatòriament de la cinta subministradora una pel matí i una altra per la tarda i abans de l'entrada a l'assecador, efectuar els següents assaigs:

- 1 granulomètric, segons NLT-150/72.
- 1 equivalent de sorra, segons NLT-113/72.

Mescla d'àrids en calent.

Diàriament sobre dos (2) mostres en blanc preses aleatòriament del mesclador, una pel matí i una altra per la tarda, efectuar els següents assaigs:

- 1 granulomètric, segons NLT-150/72
- 1 determinació de la humitat, segons NLT-102/72.

Mescla bituminosa.

Diàriament sobre dos (2) mostres preses aleatòriament a la sortida del mesclador, una pel matí i una altra per la tarda, efectuar els següents assaigs:

- 1 dosificació del lligant, segons NLT-164/76.
- 1 granulometria dels àrids extrets, segons NLT-165/86
- 1 Marshall complet (estabilitat, deformació, densitat i buits en àrids, i en mescla), segons la NLT-159/86 emprant sèries de 5 provetes per a mescles denses, semidenses i gruixudes.
- 1 determinació de pèrdua, per desgast en sec i humit i buits en mescla, segons NLT-352/86, emprant sèries de 6 provetes, per a mescles drenants.

Temperatura.

Es mesurarà la temperatura de la mescla en tots els camions que surten de planta.

Un cop per setmana es verificarà l'exactitud dels indicadors de temperatura d'àrid i de betum.

b.2) Posada en obra:

Es mesurarà la temperatura de la mescla abans d'abocar a l'estenedora per a tenir en compte les limitacions que es fixen a l'article 542.5.1.

b.3) Producte acabat:

Es considerarà com a lot la fracció construïda diàriament i sobre ella es realitzaran els següents assaigs distribuïts aleatòriament:

- 8 determinacions de densitat en mescles denses, semidenses i gruixudes. Es podran emprar mètodes nuclears prèvia aprovació del Director de l'Obra.
- 8 mesures de permeabilitat, segons NLT-339/88, per a mescles drenants.
- 8 determinacions de buits per a mescles drenats.
- 8 determinacions de gruixos.

c) CRITERIS D'ACCEPTACIÓ O REFUSAMENT:

La densitat mitja, de cada lot serà superior al cent per cent (100%) de la indicada a l'article 542.6.3. per a mescles denses, semidenses i gruixudes. S'admetrà com a màxim dues mesures que essent inferiors al cent per cent (100%), superin el noranta vuit per cent (98%).

El percentatge de buits no diferirà en més de dos (2) punts percentuals dels prescrits a l'article 542.6.3. S'admetrà com a màxim que dues mesures difereixin en tres (3) punts.

El gruix mitjà no hauria de ser inferior a l'especificat a l'apartat: 542.6.5.2; no més de dos (2) mesures podran presentar resultats que baixin d'allò especificat en més d'un deu per cent (10%).

No s'admetran tampoc irregularitats superiors a les assenyalades a l'article 542.6.5.3.

- Toleràncies geomètriques.

a) DE COTES I AMPLADA:

Es compararà cada vint metres (20 m.) la superfície acabada amb la teòrica. Ambdues no hauran de diferir en més de 10 mil·límetres (10 mm) en capes de trànsit, intermèdia, ni de 15 mil·límetres (15 mm) en capa de base.

Es comprovarà també cada vint metres (20 m) l'amplada de les capes que en cap cas haurà de ser inferior a la teòrica.

b) DE GRUIX:

El gruix d'una capa no haurà de ser inferior al vuitanta per cent (80%) del previst per a ella a la secció tipus dels Plànols, excepte la capa de trànsit, en la que no haurà de ser inferior al cent per cent (100%).

El gruix total de mescles bituminoses no haurà d'ésser inferior al mínim previst a la secció tipus dels Plànols.

c) DE REGULARITAT SUPERFICIAL.

La superfície acabada no haurà de presentar irregularitats superficials superiors a quatre mil·límetres (4 mm), al comprovar-la amb un regle de tres metres (3 m.) segons la Norma NLT-334/88.

La regularitat superficial, mesurada pel coeficient de viàgraf segons la NLT-332/87 no haurà d'excedir de 5 dm² /hm.

7.4.4.- Regs i tractaments superficials.

7.4.4.a.- Regs d'imprimació.

- Definició.

Aquesta unitat d'obra inclou:

Preparació de la superfície existent.

Aplicació del lligant bituminós.

Eventual extensió d'un granulat de cobertura.

Tots els treballs, maquinària, materials i medis auxiliars que fossin necessaris per dur a terme correctament l'execució d'aquesta unitat d'obra.

- Dosificacions.

A efectes de dosificació, proposem la següent:

- Un quilogram per metre quadrat (1,0 Kg/m²) d'emulsió asfàlfica tipus EAI com a reg d'emprimació, a calçades i vorals.
- Equip necessari per a l'execució de les obres.

Serà l'indicat a l'article 530.4 del PG-3.

- Execució de les obres.

Haurà d'acomplir les especificacions de l'article 530.5 del PG3.

- Limitacions de l'execució.

Són les indicades a l'article 530.6 del PG-3.

7.4.4.b.- Regs d'adherència.

- Definició.

Aquesta unitat d'obra inclou:

- Preparació de la superfície sobre la qual haurà d'ésser aplicat el reg.
- Aplicació del lligant bituminós.
- Tots els treballs, maquinària, materials i medis auxiliars que fossin necessaris per a la correcta execució d'aquesta unitat d'obra.
- Execució de les obres.

Es comprovarà que la superfície sobre la que s'efectuarà el reg està neta, sense materials lliures i compleix les condicions especificades per a la unitat d'obra corresponent, segons el Director d'Obra.

- Control de Qualitat.

a) CONTROL DE PROCEDÈNCIA I DE RECEPCIÓ:

El subministrador del lligant hidrocarbonat haurà de subministrar un certificat de qualitat, en el que figuri el seu tipus i denominació, així com la garantia de que compleix les condicions exigides als Plecs de Prescripcions Tècniques. En cas de tractar-se d'emulsió asfàltica per cada trenta tones (30 t) o per cada partida subministrada si aquesta fos de menor quantitat, es prendran mostres amb arranament a la Norma NLT-121/86 i es podran realitzar els següents assaigs:

- 1 càrrega de partícules, segons NLT-194/84.
- 1 residu per destil·lació, segons NLT-139/84.
- 1 penetració sobre el residu de destil·lació, segons NLT-124/84.

En el cas de no emprar-se emulsió asfàltica el Director de l'Obra fixarà els assaigs de qualitat d'acord amb el lligant seleccionat.

b) CONTROL D'EXECUCIÓ:

La dotació de lligant hidrocarbonat es comprovarà mitjançant el pes de safates metàl·liques o fulles de paper o un altre material similar, col·locades sobre la superfície durant l'estesa del lligant.

Es considerarà com a lot que s'acceptarà o refusarà en bloc, el reg de dos mil cinc-cents metres quadrats (2.500 m²) de calçada o voral, o la fracció regada diàriament si aquesta fos menor. Es prendran sis (6) mesures per lot admetent com a màxim diferències d'un 10 per cent ($\pm 10\%$) de la dotació exigida.

7.4.4.c.- Dobles tractaments superficials.

- Definició.

Aquesta unitat d'obra inclou:

- Preparació de la superfície sobre la qual ha d'ésser aplicat el tractament.
- Aplicació del lligant bituminós.
- Extensió i piconat del granulat.
- Segona aplicació del lligant bituminós.
- Extensió i piconat de la segona capa de granulat.
- Escombrat i eliminació del granulat residual no lligat.
- Tots els treballs, maquinària, materials i medis auxiliars que fossin necessaris per a la correcta execució de la unitat d'obra.

- Dosificació.

A efectes de dosificació proposem les següents;

1a. APLICACIÓ:

- Àrids: catorze litres per metre quadrat (14 l/m²) del tipus AE-20/10.
- Lligant: un quilogram cinc-cents grams per metre quadrat (1,500 kg/m²) d'emulsió asfàltica tipus ECR-2.

2a. APLICACIÓ:

- Àrids: set litres per metre quadrat (7 l/m²) del tipus AE-10/5.
- Lligant: un quilogram per metre quadrat (1 Kg/m²) d'emulsió asfàltica tipus ECR-2.
- Equip necessari per a l'execució de les obres.

Serà l'indicat a l'article 532.4 del PG-3.

- Execució de les obres.

Haurà d'acomplir les indicacions de l'article 532.5 del PG-3.

7.4.5.- Obres complementàries.

7.4.5.a.- Vorades.

- Definició.

En aquesta unitat d'obra queden inclosos:

- La neteja i preparació de la superfície d'assentament.
- El formigó i la seva posada en obra de la llera d'assentament.
- Les vorades i la seva col·locació.
- Qualsevol treball, maquinària, material o element auxiliar necessari per a la correcta i ràpida execució d'aquesta unitat d'obra.

- Execució de les obres.

Les peces de vorada s'assentaran sobre una llera de formigó del tipus H-150, que tindrà una amplada igual a la de la corresponent vorada més cinc centímetres (5 cm), i un gruix de vuit centímetres (8 cm).

Les toleràncies admissibles en línia de rasant seran de ± 3 mm quan s'amidi amb regle de 3 m.

7.5.- ARMAT.

7.5.1.- Armadures passives en formigó armat i pretesa.

7.5.1.a.- Els especejaments.

Com a norma general, el contractista presentarà a la direcció d'obra per a la seva aprovació, i amb suficient antelació, una proposta d'especejament de les armadures de tots els elements a formigonar.

Aquest especejament contindrà la forma i mides exactes de totes les armadures definides en els plànols, indicant clarament el lloc on es produeixen els empalmaments, i el nombre i longitud d'aquests.

Així mateix, detallarà i especejarà perfectament totes les armadures auxiliars necessàries per garantir la correcta posició de les armadures segons els plànols durant el formigonat, tals com borriquetes, rigiditzadors, bastiments auxiliars, etc. Totes i cada una de les figures vindran numerades en la fulla d'especejament, i en correspondència amb els plànols respectius.

En la fulla d'especejament vindran expressats els pesos totals de cada figura.

7.5.1.b.- Els separadors.

Les armadures inferiors de les cimentacions i part inferior de la llinda es sustentaran mitjançant separadors de morter de mides en planta 10x10 cm i de gruix l'indicat en els plànols per al recobriments. El seu nombre serà de vuit (8) per metre quadrat. La resistència del morter serà superior a 250 kg/cm².

Per a les armadures laterals els separadors seran de plàstic, adequats al recobriments indicat en plànols per a l'armadura i en nombre no inferior a quatre (4) per metre quadrat.

Totes les armadures d'arrencament dels fonaments es fixaran suficientment per evitar que puguin desplaçar-se durant el formigonat. Les armadures de les piles es rigiditzaran en els seus plànols (paral·lels als paraments), i entre ells per a mantenir amb correcció la geometria d'aquestes.

Es tindrà especial atenció en aplicar els productes de desencofrat abans de col·locar els encofrats i després d'haver-los deixat assecat el temps suficient.

Els separadors laterals de les armadures es col·locaran abans que els encofrats. Abans de procedir al formigonat es comprovarà que les armadures no estan recobertes d'òxid no adherent. En cas que ho esguessin es procedirà al raspallat de les barres.

7.6.- FORMIGONAT.

7.6.1.- Aspectes generals.

- Definició.

En aquesta unitat d'obra s'inclouen, sense que la relació sigui limitadora:

- L'estudi i obtenció de la fórmula per a cada tipus de formigó, així com els materials necessaris per a la fabricació i posada en obra.
- La fabricació, transport, posada en obra i vibratge del formigó.
- L'execució i tractament de les juntes.
- La protecció del formigó fresc, el curat i els productes de curat.
- L'acabat i la realització de la textura superficial.
- L'encofrat i desencofrat.
- Qualsevol treball, maquinària, material o element auxiliar necessari per a la correcta i ràpida execució d'aquesta unitat d'obra.

Per a l'inici del formigonat serà preceptiva l'aprovació per la direcció d'obra de la col·locació i fixació de l'armadura, dels separadors i de l'encofrat, així com la neteja de fons i costers. No s'iniciarà cap tasca sense aquesta autorització. El contractista està obligat, per tant, a avisar amb suficient antelació per tal que les esmentades comprovacions puguin ser realitzades sense alterar al ritme constructiu.

Així mateix, el contractista presentarà al començament dels treballs un pla de formigonat per a cada element de l'obra, que haurà de ser aprovat per la direcció d'obra.

7.6.2.- Pla de formigonat.

El pla de formigonat consisteix en l'explicitació de la forma, mitjans i procés que el contractista seguirà per a la bona col·locació del formigó.

En el pla es farà constar:

- Descomposició de l'obra en unitats de formigonat, indicant-se el volum de formigó a emprar en cada unitat.
- Forma de tractament dels junts de formigonat.

Per a cada unitat es farà constar:

- Sistema de formigonat (mitjançant bomba, amb grua i cubilot, canaleta, abocament directe, i d'altres).
- Característiques dels mitjans mecànics.
- Personal.
- Vibradors (característiques i nombre d'aquests, indicant els de recanvi per possible avaria).
- Seqüència d'ompliment dels motlles.
- Mitjans per evitar defectes de formigonat per efecte del moviment de les persones (passarel·les, bastides, taulons o d'altres).
- Mesures que garanteixin la seguretat dels operaris i personal de control.
- Sistema de curat de formigó.

Respecte al sistema de curat serà amb aigua, sempre que sigui possible. La duració mínima del curat serà de set (7) dies. El curat amb aigua no podrà executar-se a base d'espòrics regis del formigó, sinó que cal garantir la constant humitat de l'element a base de recintes que es mantinguin amb una làmina d'aigua, materials tipus arpillera o geotextil permanentment amarats en aigua, sistema de reg continu o cobriment complet mitjançant plàstics.

En cas que no sigui possible el curat amb aigua es recorrerà a l'ús de materials filmògens, que s'aplicaran immediatament després del formigonat en cas de superfície lliure, o immediatament després del desencofrat en el seu cas. Es garantirà un gruix suficient de material filmògen estès a tota la superfície de l'element, excepció feta de la part que constituirà el junt de formigonat.

Queda totalment prohibit l'arranjament de defectes en el formigó (cocos, rentats, etc.) sense les instruccions de la direcció d'obra.

7.7.- ELEMENTS AUXILIARS.

7.7.1.- Encofrats i motlles.

- Definició.

En aquesta unitat d'obra queden inclosos, sense que la relació sigui limitadora:

- Els càlculs de projecte dels encofrats, si és necessari.
- Els materials que constitueixen els encofrats, fins i tot matavius.
- El muntatge dels encofrats, fins i tot soleres.
- Els productes de desencofrat.
- El desencofrat.
- Qualsevol treball, maquinària, material o element auxiliar necessari per a la correcta i ràpida execució d'aquesta unitat d'Obra.

- Tipus d'encofrat.

Els tipus d'encofrat per a les obres d'aquest projecte són:

- Encofrat per a fonaments i per a paraments no vistos d'alçats de murs i estreps. En aquests encofrats es podran emprar taules o taulons sense raspallar i d'amples i llargades no necessàriament uniformes, així com xapes metàl·liques o qualsevol altre material que no resulti deformat pel formigonat o la vibració.
- Ancoratge pla a alçats de murs i estreps, per a deixar el formigó vist. Seran taules de fusta raspallada i encadellades, cairejades, amb un gruix de vint-i-quatre mil·límetres (24 mm) i una amplada que oscil·larà entre deu i quinze centímetres (10 i 15 cm). Les toleràncies màximes d'acabat mesurades als paraments, un cop desencofrats, amb regle de dos metres (2 m), seran de vint mil·límetres (20 mm) als murs i estreps i de deu mil·límetres (10 mm) a les piques.
- Ancoratge pla a lloses de tauler formigonades "in situ". Seran de taules de fusta raspallades i encadellades, amb una amplada màxima de deu centímetres (10 cm). Les toleràncies màximes d'acabat mesurades als paraments, un cop desencofrats amb regle de dos metres (2 m), seran de deu mil·límetres (10 mm).

- Execució.

No es permetrà reutilitzar més de dos cops l'ancoratge de fusta en paraments vistos.

Per a facilitar el desencofratge, la Direcció d'Obra podrà autoritzar o ordenar l'utilització d'un producte desencofrant, que no deixi taca a la superfície del formigó vist.

El desencofratge no es realitzarà fins que el formigó hagi arribat a la resistència necessària per a suportar amb suficient marge de seguretat i sense deformacions excessives, els esforços als que estarà sotmès com a conseqüència del desencofratge o descimbrament.

Es posarà especial atenció en retirar, oportunament, tot element d'ancoratge que pugui impedir el lliure joc dels junts de retracció i dilatació, així com de les articulacions si n'hi ha.

No es permetrà la utilització de cables o filferro per a la subjecció dels ancoratges, si excepcionalment s'empressin, les puntes de filferro es deixaran tallades a ras de parament.

7.8.- SENYALITZACIÓ I ABALISAMENT.

7.8.1.- Marques vials.

- Definició.

Comprèn l'abalisament horitzontal en el seu aspecte de marques vials sobre el paviment per a separació de vies de circulació i les bandes contínues de prohibició d'avançament amb pintura reflectant així com les reflectants de color blanc de separació de voral i calçada. Les zones a pintar s'indiquen al Document núm. II: Plànols.

En el cas de les marques vials per als desviaments provisionals, seran de color taronja Clau TB-12.

El contractista haurà de realitzar el replanteig de les línies a marcar, indicant el Director de l'Obra els punts on comencen i acaben les línies contínues de prohibició d'avançar.

El contractista haurà d'especificar el tipus de pintura, esferes petites de vidre i maquinària que emprarà en l'execució d'aquest Projecte, posant a disposició de la Direcció d'Obra les mostres de materials que es considerin necessaris per al seu anàlisi al laboratori. El cost d'aquests anàlisis haurà de ser abonat pel contractista.

- Aplicació.

A efectes d'aplicació i dosificació, es proposen les següents:

- Per a les bandes de 10 cm d'amplada .- Setanta dos grams (0,072 kg) de pintura reflexiva per metre lineal (ml) de banda.
- Per a les bandes de 15 cm d'ample.- Cent vuitanta grams (0,180 kg) de pintura reflexiva per metre lineal (ml) de banda.
- Per a les bandes de 30 cm d'ample.- Dos-cents setze grams (0,216 Kg) de pintura reflexiva per metre lineal (ml) de banda.
- Per a les bandes de 40 cm d'ample.- Dos-cents vuitanta vuit grams (0,288 kg) de pintura reflexiva per metre lineal (ml) de banda.
- Per a les marques en zebrejats, fletxes i illetes.- Set-cents vint grams (0,720 Kg) de pintura reflexiva per metre quadrat (m²) de superfície executada.

7.8.2.- Senyalització vertical.

- Definició.

Comprèn l'adquisició de cartells de xapa d'acer, estructures per a pòrtics i banderoles galvanitzades, cartells d'alumini extrusionat, senyals reflexius i pals metàl·lics en els punts que s'indiquen al Document núm. 2: Plànols.

Durant l'execució de les obres s'obtindran les distàncies que s'han de reflectir als cartells atenent així a eventuais modificacions a les carreteres sobre les que aquelles s'han de mesurar.

7.8.4.- Abalisament.

- Definició.

Aquesta unitat d'obra consisteix en la col·locació de captadors reflectants per a senyalitzar els marges de la via de circulació, així com la col·locació de fites per indicar les distàncies recorregudes sobre aquesta.

- Col·locació.

La instal·lació d'abalisament es realitzarà en els dos marges de cada calçada, essent de color ambre els de l'esquerra en el sentit de circulació i blancs els de la dreta.

Als ramals de sortida de la via principal en cas d'enllaços s'abalisaran només fins a 48 m després del nas format pel ramal i la via principal de circulació i de forma similar als ramals d'entrada.

La separació dels reflectants serà de quatre metres (4 m) en la secció normal de la via de circulació i en les sortides i entrades de ramals, als quaranta-vuit metres (48 m) primers a comptar des del nas.

Quan hi hagi barrera, el reflectant es col·locarà al centre geomètric de la barrera de seguretat simple, de manera que quedi a cinquanta-cinc centímetres (55 cm) d'alçada o sobre la banda inferior, en el cas de doble barrera, quedant per tant a quaranta-cinc centímetres (45 cm) d'alçada.

8.- AMIDAMENT I ABONAMENT.

8.1.- Moviment de terres.

8.1.1.- Treballs preliminars.

8.1.1.a.- Aclariment i esbrossada.

L'amidament es farà per metres quadrats (m^2) aclarits i esbrossats mesurats sobre la projecció horitzontal del terreny.

Aquesta unitat inclou també l'arrencada d'arbres, arbusts, soques, brossa i runes, així com la càrrega i transport dels productes a dipòsit o abocador.

S'abonarà segons el preu corresponent establert al Quadre de Preus.

8.1.1.b. - Enderrocs i demolicions.

L'amidament s'efectuarà per metres cúbics (m^3) de volum exterior enderrocat, inclosa coberta, buit i massís, en el cas d'edificacions i per metres cúbics (m^3) mesurats per diferència entre les dades inicials, preses immediatament abans d'iniciar-se l'enderroc i les dades finals, preses immediatament després de finalitzar el mateix, en el cas d'enderroc de massissos.

En el cas de paviments, es mesuraran els metres quadrats (m^2) en planta.

No seran objecte d'abonament independent la càrrega i transport a dipòsit o abocador dels productes resultants per considerar-se inclosos a les unitats d'enderroc.

L'abonament dels enderrocs es farà segons el tipus d'enderroc que es tracti, segons els preus unitaris establerts al Quadre de Preus.

8.1.1.c. - Escarificat, rasanteig i compactació.

Aquesta unitat s'entén inclosa en el preu del m^3 de terraplè, com a preparació de la superfície d'assentament del mateix, i per tant, no donarà dret a abonament independent.

8.1.1.d.- Escarificació i compactació de fermes existents.

Aquesta unitat s'abonarà per metres quadrats (m^2) realment executats.

8.1.2.- Excavacions.

8.1.2.a.- Excavació de terra vegetal.

L'excavació de terra vegetal es mesurarà per metres cúbics (m^3), mesurats sobre perfils transversals contrastats del terreny.

El preu inclou l'excavació fins a les rasants definides als plànols, o aquelles que indiqui la Direcció d'Obra, càrrega i transport dels productes resultants a abocador, lloc d'utilització, instal·lacions o aplecs, i la correcta conservació d'aquests fins a la seva reutilització.

El preu inclou, també, la formació dels cavallons que poguessin resultar necessaris, i els pagaments dels cànons d'ocupació que fossin precisos.

Les excavacions de terra vegetal s'abonaran segons el preu unitari establert en el

Quadre de Preus.

8.1.2.b.- Excavació en desmunt de l'explanació.

L'excavació en desmunt de l'explanació es mesurarà per metres cúbics (m³), obtinguts com diferència entre els perfils transversals contrastats del terreny, presos abans de començar l'excavació i els perfils teòrics de l'explanació assenyalats als plànols o, quan convingui, els ordenats per l'Enginyer Director, que passaran a prendre's com a teòrics, sense tenir en compte els excessos que respecte als perfils teòrics s'hagin produït.

No seran objecte d'amidament i abonament per aquest article, aquelles excavacions que entrin en unitats d'obra com part integrant d'aquestes.

Els preus inclouen els camins d'accessos necessaris per a l'execució de les excavacions, l'escarificat, rasanteig i compactació de la superfície d'assentament del ferm o terraplé, l'excavació fins a les rasants definides als plànols, o aquelles que indiqui la Direcció d'Obra, càrrega i transport dels productes resultants a abocador, lloc d'utilització, instal·lacions o aplecs, allisada de talussos amb terra vegetal i quantes necessitats circumstancials facin falta per a una correcta execució de les obres.

El preu inclou, també, la formació dels cavallons que poguessin resultar necessaris, i els pagaments dels cànons d'ocupació que fossin precisos.

8.1.2.c.- Excavació de rases, pous i fonaments.

L'excavació en fonaments es mesurarà per metres cúbics (m³), obtinguts trobant el volum del prisma de cares laterals verticals, la base inferior dels qual, situada a la cota de fonament, és determinada per la superfície de costats paral·lels, a una distància d'un metre (1 m) als costats de la sabata corresponent i la base superior de la qual és la intersecció de les cares laterals amb el fons del desmunt, la cota d'explanació o, en cas d'obres situades fora de desmunt a realitzar, amb el terreny natural.

L'excavació en pous i rases contínues per a canalitzacions es mesurarà trobant el volum del prisma de cares laterals segons la secció teòrica deduïda dels plànols amb el fons de la rasa i del terreny.

El volum realment excavat pels talussos i sobreamples reals executats, es considera en tot cas inclòs dins de l'amidament teòric definit al paràgraf anterior, essent aquesta l'únic que pot ser objecte d'abonament.

Si en obres situades sota un terraplé o dins d'ell, l'Enginyer Director autoritzés l'excavació després de realitzat aquest, l'excavació del terraplé no serà d'abonament.

Els preus inclouen els camins d'accessos necessaris per a l'execució de les excavacions de rases per a drenatges transversals i fonaments d'estructures.

L'excavació en rases i pous s'abonarà segons el preu unitari establert al Quadre de Preus.

8.1.3.- Terraplens i rebliments.

8.1.3.a.- Terraplens o pedraplens.

Els replens es mesuraran en metres cúbics (m³), obtinguts com a resultat de la diferència entre els perfils inicials del terreny abans d'iniciar el replè i el perfil teòric corresponent a l'explanació i els talussos definits als plànols, sense tenir en compte excessos produïts per talussos més estesos o sobreamples al terraplé o pedraplè.

Es determina com terraplé estructural el comprès fins el punt exterior del voral i no la berma amb els talussos definits als plànols. A efectes d'obtenir el grau de compactació exigint els assaigs de control que s'ordenin es realitzaran en la zona del terraplé estructural.

El preu de m3 de terraplens o pedraplens és el mateix per a nucli i coronació, havent-se de considerar com a mitjana ponderada d'aquestes operacions.

El preu d'abonament inclou els camins d'accessos necessaris per a l'execució dels terraplens, preparació de l'assentament, subministrament del material, transport inclòs, fins i tot cànon de préstecs en els casos necessaris, extensió, mescla "in situ" si n'hi hagués, rasanteig, allisada de talussos i el seu eventual recobriment amb terra vegetal, graonaments necessaris, sanejament de les zones que ho requereixin i altres activitats que facin falta.

Aquesta unitat d'obra s'abonarà segons la procedència del material, d'acord amb els preus que figuren al Quadre de Preus.

8.1.3.b.- Rebliments localitzats.

Els replens localitzats es mesuraran per metres cúbics (m3) realment executats, deduïts dels perfils presos abans i després dels treballs.

L'abonament d'aquesta unitat d'obra es realitzarà segons els preus que figuren al Quadre de Preus.

8.1.4.- Acabats.

8.1.4.a.- Allisada de talussos.

No serà objecte d'amidament i abonament per aquest article, ja que es considera inclòs dins de les unitats d'excavació, terraplé i afermament.

8.1.4.b.- Aportació i extensió de terra vegetal.

L'extensió de terra vegetal es mesurarà per metres cúbics (m3), mesurats sobre perfils transversals. No seran d'abonament els augments de gruix sobre els previs a les seccions tipus dels plànols o dins dels límits ordenats per l'Enginyer Director. L'extensió de terra vegetal s'abonarà segons el preu unitari establert en el Quadre de Preus.

8.2.- Drenatge.

8.2.1.- Cunetes.

8.2.1.a.- Cunetes de formigó executades a l'obra.

L'amidament serà la longitud de cunetes de cada tipus realment construït i l'abonament s'efectuarà aplicant a cada amidament el preu corresponent que figura al Quadre de Preus. Aquest preu inclou l'excavació, allisada, formigonat, juntes, ancoratge, mostres, etc. i qualsevol material, maquinària o element auxiliar necessari per al correcte acabament de l'obra.

8.2.2.- Tubs, pericons i buneres.

8.2.2.a.- Pericons i pous.

Es mesuraran per unitats (Ut) de pou i boca de sortida totalment construïts, o bé per metre de fondària segons s'especifiqui al Quadre de Preus. El preu inclou el formigó de solera, fàbrica de maó i formigó HA-250 en alçats, armadures i, quan s'escaigui, ancoratge i desencofrat, arrebossat i lliscat, tapa o reixeta, marc i graons per a formació d'escales de gat.

Així mateix, el pous imbornals s'amidaran per unitat de pou.

L'abonament d'aquesta unitat d'obra es realitzarà d'acord amb el preu corresponent que figura en el Quadre de Preus.

8.2.2.b.- Claveguerons de formigó.

Els claveguerons de formigó es mesuraran per metres (m) de longitud de la seva generatriu inferior, descomptant les longituds de les interrupcions degudes a pericons, registres, etc. A l'anomenat amidament s'aplicarà el preu unitari corresponent, segons el tipus i diàmetre de la canella o bateria de canonades.

L'abonament es farà d'acord amb el preu corresponent de Quadre de Preus.

Aquest preu comprèn, excepte l'excavació, tots els demés conceptes que s'inclouen a la definició de la unitat d'obra, inclòs el rebliment.

Els conjunt d'embocadura (o pou) i la boca de sortida dels extrems dels claveguerons dels drenatges transversals es mesuraran i abonaran com una sola unitat.

8.2.3.- Drens subterranis i material filtrant.

8.2.3.a.- Drens subterranis.

L'amidament dels drens es realitzarà per metres lineals (m) segons els amidaments teòrics sobre plànol.

Els replens de material filtrant per a drens es realitzarà per metres cúbics (m3) teòrics segons la secció de cada dren.

El geotextil anticontaminant es mesurarà per metres quadrats (m2) segons secció teòrica. En el preu s'inclouen els encavalcaments i tots els conceptes definits en el punt corresponent d'execució del dren subterrani.

L'abonament es realitzarà d'acord amb el preu que figura al Quadre de Preus per aquesta unitat d'obra.

8.2.3.b.- Rebliments localitzats de material filtrant.

Els replens, localitzats de material filtrant es mesuraran per metres cúbics (m3), obtinguts com a diferència entre els perfils del terreny o replè adjacent, immediatament abans d'iniciar l'extensió i després de finalitzar la compactació, dins dels límits assenyalats als plànols o ordenats per l'Enginyer Director.

D'aquest amidament queden exclosos els replens de material filtrant envoltant dels tubs de drenatge, havent inclòs l'anomenat material al preu del dren.

L'abonament d'aquesta unitat d'obra es farà d'acord amb el preu que figura en el Quadre de Preus.

8.3. AFERMATS.

8.3.1.- Capes granulars.

8.3.1.a. - Tot-ú natural o artificial.

El tot-ú natural o artificial s'abonarà per metres cúbics (m³) realment executats, mesurats amb arranjament a les seccions tipus assenyalades als Plànols.

No seran d'abonament els excessos laterals, ni les conseqüents de l'aplicació de la compensació de la minva de gruixos de capes subjacents.

8.3.1.b.- Sòls estabilitzats.

L'execució dels sòls estabilitzats amb ciment s'abonarà per metres cúbics (m³) de material realment estabilitzat, els quals s'obtiniran directament de les seccions tipus assenyalades als Plànols. No s'abonaran les operacions necessàries per a reparar les superfícies que acusin irregularitats superiors a les tolerables o que presentin aspecte defectuós.

El lligant hidrocarbonat emprat en regs de curat s'abonarà per tones (t) determinades a partir dels metres quadrats tractats i la dotació indicada en el Projecte, sense perjudici de ser disminuïda si així s'observa en el control de qualitat.

8.3.2.- Mescles bituminoses.

8.3.2.a.- Mescles bituminoses en calent.

La fabricació i posada en obra de les mescles bituminoses en calent s'abonarà per tones (t), segons tipus, mesurades multiplicant les amplades de cada capa amb arranjament a les seccions tipus que figuren als Plànols, pel gruix menor dels dos següents: el que figura en els Plànols o el deduït dels assaigs de control i per la densitat mitjana obtinguda dels assaigs de control de cada lot.

En aquest abonament es consideraran inclosos el de la preparació de la superfície existent i els dels granulats i pols mineral. No seran d'abonament: les creixes laterals.

8.3.3.- Regs i tractaments superficials.

8.3.3.a.- Regs d'imprimació.

Aquesta unitat es mesurarà i abonarà per metres quadrats (m²), segons les seccions tipus que figuren als plànols, tot inclòs.

No seran d'abonament els excessos laterals.

8.3.3.b.- Regs d'adherència.

Aquesta unitat es mesurarà i abonarà per metres quadrats (m²), segons les seccions tipus que figuren als plànols, tot inclòs.

No seran d'abonament els excessos laterals.

8.3.3.c.- Dobles tractaments superficials.

Es mesuraran i abonaran per metres quadrats realment executats; tot inclòs.

8.4.- ESTRUCTURES DE FORMIGÓ.

8.4.1.- Armadures utilitzades en el formigó armat.

8.4.1.a.- Armadures passives.

Els acers, es mesuraran multiplicant per cada diàmetre les longituds que figuren als plànols pel pes lineal en quilograms per metre, que figura al PG-3, o en el seu defecte, del catàleg que indiqui l'Enginyer Director. Aquest amidament no podrà ser incrementada per cap concepte, fins i tot toleràncies de laminació.

Al preu hi són inclosos el subministrament, elaboració, doblatge, la col·locació, els separadors, falques, lligams, soldadures, pèrdues per retalls i escapçadures i empalmaments per encavalcaments encara que no estiguin previstos als plànols.

L'acer emprat a elements prefabricats (impostes, bigues, baixants, etc.), no serà objecte d'amidament i abonament per aquest concepte, quedant inclòs al preu de la unitat corresponent.

Les armadures s'abonaran segons el preu corresponent del Quadre de Preus.

8.4.2.- Formigons.

8.4.2.a.- Formigó en massa o armat.

Es mesuraran i abonaran per metres cúbics (m³) deduïts de les seccions i plànols del Projecte, amb les següents particularitats i excepcions:

- El formigó a cunetes revestides, pericons, revestiment de canelles, brocs, etc. i qualsevol obra de drenatge no serà objecte d'amidament i abonament independent, ja que es considera inclòs en el preu d'aquestes unitats.
- Anàlogament passa amb el formigó de qualsevol element prefabricat.
- L'abonament es farà per tipus de formigó i lloc d'utilització, amb arranament als preus existents als Quadres de Preus.

Els preus d'abonament comprenen, en tots els casos, el subministrament, manipulació i utilització de tots els materials necessaris, maquinària i mà d'obra necessàries per a la seva execució i quantes operacions siguin precises per una correcta posada en obra, fins i tot tractaments superficials com el previst broll d'aigua a voreres d'obres de fàbrica.

8.4.3.- Elements auxiliars.

8.4.3.a.- Encofrats i motlles.

Els encofrats s'abonaran per metres quadrats (m²) realment executats, mesurats sobre plànols d'acord amb els corresponents preus unitaris que figuren als Quadres de Preus.

Els preus inclouen totes les operacions necessàries per materialitzar formes especials com matèries, caixetins, remats singulars defiriits en plànols, etc. També inclou la col·locació i ancoratge de candeles, mitjans auxiliars de construcció de xapes, maniguets, puntals o qualsevol tipus d'estructura auxiliar necessària pels correctes aplom, anivellació i rasanteig de superfícies.

8.5.- SENYALITZACIÓ I ABALISAMENT.

8.5.1.- Marques vials.

A efectes d'amidament i abonament s'estableixen els següents criteris:

- Les marques vials reflexives de 10, 15, 30 i 40 cm d'amplada es mesuraran per metre lineal (ml) pintats.
- Les marques vials reflexives a executar en zebrejats, illetes, fletxes i paraules es mesuraran i abonaran per metres quadrats (m²) de superfície.
- Les marques vials reflexives a executar en els senyals "CEDIU EL PAS" i "STOP", es mesuraran i abonaran per (Ut) unitats pintades en obra.

Els preus corresponents que figuren al Quadre de Preus, inclouen la pintura reflexiva, premarcatge, maquinària i tota la mà d'obra necessària per a la seva execució.

8.5.2.- Senyalització vertical.

A efectes d'amidament i abonament s'estableixen els següents criteris:

- Els senyals s'abonaran per unitat (Ut) amb arranament al seu tipus. Aquest preu inclou els elements de fixació al pal. Els pals com la seva corresponent fonamentació, inclosa l'excavació, s'abonaran per unitat (Ut), segons els tipus corresponents.
- Els cartells s'abonaran per metre quadrat (m²), col·locats en obra. Aquest preu inclou la part proporcional d'elements auxiliars de fixació i sustentació al pal. Els pals com la seva corresponent fonamentació, inclosa l'excavació, s'abonaran per unitat (Ut), segons els tipus corresponents.
- Els pòrtics i banderoles per a sustentació de cartells s'abonaran per unitat (Ut), inclosos l'excavació i els fonaments, col·locats en obra.

8.5.3.- Barrera de seguretat.

A efectes d'amidament i abonament s'estableixen els següents criteris:

- La barrera de seguretat s'abonarà per metre (m) amb arranament al seu tipus, segons amidament en projecte.
- Els terminals per a la barrera s'abonaran per unitat (Ut) completa executada.

8.5.4.- Abalisament.

Aquesta unitat d'obra inclou els següents conceptes:

- El replanteig de la posició dels captadors.
- Els captadors, la seva col·locació i els elements d'unió amb els pals o amb les barreres de seguretat.
- Qualsevol treball, maquinària, material o element auxiliar necessari per a la correcta i ràpida execució d'aquesta unitat d'obra.

Les unitats d'abalisament es mesuraran per unitats (Ut), realitzades de manera que compleixin totes les condicions del present Plec, mesurats sobre els plànols.

Antoni Albalade Bosquet

Arquitecte, Cap dels Serveis Tècnics
del Consell Comarcal del Solsonès

Solsona, març de 2020

**PLEC DE CONDICIONS TÈCNIQUES PARTICULARS
MATERIALS I PARTIDES D'OBRA D'URBANITZACIÓ**

Projecte bàsic i d'execució de les obres de condicionament de diversos camins, per a la prevenció d'incendis forestals a la comarca del Solsonès - Anualitat 2019 -
Ref. núm.: 20.01 Arquitecte: Antoni Albalate Bosquet

B - MATERIALS

B0 - MATERIALS BàSICS

B01 - LÍQUIDS

B011 - NEUTRES

0.- ELEMENTS QUE CONTEMPLA EL PLEC

B011V023.

1.- DEFINICIÓ I CARACTERÍSTIQUES DELS ELEMENTS

Aigües utilitzades per algun dels usos següents:

- Confecció de formigó
- Confecció de morter
- Confecció de pasta de guix
- Reg de plantacions
- Conglomerats de grava-ciment, terra-ciment, grava-emulsió, etc.
- Humectació de bases o subbases
- Humectació de peces ceràmiques, de ciment, etc.

CARACTERÍSTIQUES GENERALS:

Poden ser utilitzades les aigües potables i les sancionades com a acceptables per la pràctica.

Es poden utilitzar aigües de mar o salines anàlogues per a la confecció o curat de formigons sense armadura. Per a la confecció de formigó armat o pretensat es prohibeix l'ús d'aquestes aigües, tret del cas que es facin estudis especials.

Si ha d'utilitzar-se per a la confecció o el curat de formigó o de morters i no hi ha antecedents de la seva utilització o aquesta presenta algun dubte s'haurà de verificar que aconsegueix totes aquestes característiques:

Exponent d'hidrogen pH (UNE 7-234): ≥ 5

Total de substàncies dissoltes (UNE 7-130): ≤ 15 g/l

Sulfats, expressats en SO_4^- (UNE 7-131)

- En cas d'utilitzar-se ciment SR: ≤ 5 g/l

- En la resta de casos: ≤ 1 g/l

Ió clor, expressat en Cl^- (UNE 7-178)

- Formigó pretensat: ≤ 1 g/l

- Formigó armat: ≤ 3 g/l

- Formigó en massa amb armadura de fissuració: ≤ 3 g/l

Hidrats de carboni (UNE 7-132): 0

Substàncies orgàniques solubles en èter (UNE 7-235): ≤ 15 g/l

Ió clor total aportat per components d'un formigó no pot superar:

- Pretensat: $\leq 0,2\%$ pes de ciment

- Armat: $\leq 0,4\%$ pes de ciment

- En massa amb armadura de fissuració: $\leq 0,4\%$ pes de ciment

2.- CONDICIONS DE SUBMINISTRAMENT I EMMAGATZEMATGE

Subministrament i emmagatzematge: De manera que no s'alterin les seves condicions.

3.- UNITAT I CRITERIS D'AMIDAMENT

Unitat d'amidament de l'element necessària subministrada a l'obra.

Projecte bàsic i d'execució de les obres de condicionament
de diversos camins, per a la prevenció d'incendis
forestals a la comarca del Solsonès - Anualitat 2019 -
Ref. núm.: 20.01 Arquitecte: Antoni Albalate Bosquet

4.- NORMATIVA DE COMPLIMENT OBLIGATORI

Real Decreto 2661/1998, de 11 de diciembre, por el que se aprueba la Instrucción de Hormigón Estructural (EHE).

Real Decreto 1723/1990, de 20 de diciembre, por el que se aprueba la Norma Básica de la Edificación NBE-FL-90: Muros resistentes de Fábrica de Ladrillo. (Vigente hasta 29 de marzo 2007).

B0 - MATERIALS BàSICS

B03 - GRANULATS

B031 - SORRES

0.- ELEMENTS QUE CONTEMPLA EL PLEC

B031A175.

1.- DEFINICIÓ I CARACTERÍSTIQUES DELS ELEMENTS

Sorra procedent de roques calcàries, roques granítiques, marbres blancs i durs, o sorra procedent del reciclatge de residus de la construcció i demolició provinents d'una planta legalment autoritzada per al tractament d'aquest tipus de residu.

S'han considerat els tipus següents:

- Sorra de marbre blanc
- Sorra per a confecció de formigons, d'origen:
 - De pedra calcària
 - De pedra granítica
- Sorra per a confecció de morters
- Sorra per a reblert de rases amb canonades

CARACTERÍSTIQUES GENERALS:

Els grànuls han de tenir forma arrodonida o polièdrica.

La composició granulomètrica ha de ser l'adequada al seu ús, o si no consta, la que estableixi explícitament la DF.

No ha de tenir argiles, margues o altres materials estranys.

Contingut de pirites o d'altres sulfurs oxidables: 0%

Contingut de matèria orgànica (UNE 7-082): Baix o nul

SORRA DE MARBRE BLANC:

Barreja amb granulats blancs diferents del marbre: 0%

SORRA PER A LA CONFECCIÓ DE FORMIGONS:

Mida dels granuls (Tamís 4 UNE_EN 933-2): ≤ 4 mm

Terrossos d'argila (UNE 7-133): $\leq 1\%$ en pes

Partícules toves (UNE 7-134): 0%

Material retingut pel tamís 0,063 (UNE_EN 933-2) i que sura en un líquid de pes específic 2 g/cm^3 (UNE 7-244): $\leq 0,5\%$ en pes

Compostos de sofre expressats en SO₃ i referits a granulat sec (UNE_EN 1744-1): $\leq 0,4\%$ en pes

Reactivitat potencial amb els àlcalis del ciment (UNE 146-507-1/2): Nul·la

Sulfats solubles en àcid, expressats en SO₃ i referits al granulat sec (UNE_EN 1744-1): $\leq 0,8\%$ en pes

Clorurs expressats en Cl- i referits al granulat sec (UNE 83-124 EXP)

- Formigó armat o en massa amb armadures de fissuració: $\leq 0,05\%$ en pes

- Formigó pretensat: $\leq 0,03\%$ en pes

Ío clor total aportat per components d'un formigó no pot superar:

- Pretensat: $\leq 0,2\%$ pes de ciment

Projecte bàsic i d'execució de les obres de condicionament de diversos camins, per a la prevenció d'incendis forestals a la comarca del Solsonès - Anualitat 2019 -
Ref. núm.: 20.01 Arquitecte: Antoni Albalate Bosquet

- Armat: $\leq 0,4\%$ pes de ciment
- En massa amb armadura de fissuració: $\leq 0,4\%$ pes de ciment

Estabilitat (UNE 7-136):

- Pèrdua de pes amb sulfat sòdic: $\leq 10\%$
- Pèrdua de pes amb sulfat magnèsic: $\leq 15\%$

SORRA DE PEDRA GRANÍTICA PER A LA CONFECCIÓ DE FORMIGONS:

Contingut màxim de fins que passen pel tamís 0,063 mm (UNE_EN 933-2):

- Granulat gruixut:

- Granulat arrodonit: $\leq 1\%$ en pes
- Granulat de matxuqueig no calcari: $\leq 1\%$ en pes

- Granulat fi:

- Granulat arrodonit: $\leq 6\%$ en pes
- Granulat de matxuqueig no calcari per a obres sotmeses a exposició IIIa,b,c, IV o alguna classe específica d'exposició: $\leq 6\%$ en pes
- Granulat de matxuqueig no calcari per a obres sotmeses a exposició I,IIa,b o cap classe específica d'exposició: $\leq 10\%$ en pes

Equivalent de sorra (EAV)(UNE_EN 933-8):

- Per a obres en ambients I, IIa,b o cap classe específica d'exposició: ≥ 75
- Resta de casos: ≥ 80

Friabilitat (UNE 83-115): ≤ 40

Absorció d'aigua (UNE 83-133 i UNE 83-134): $\leq 5\%$

SORRA DE PEDRA CALCÀRIA PER A LA CONFECCIÓ DE FORMIGONS:

Contingut màxim de fins que passen pel tamís 0,063 mm (UNE_EN 933-2):

- Granulat gruixut:

- Granulat arrodonit: $\leq 1\%$ en pes

- Granulat fi:

- Granulat arrodonit: $\leq 6\%$ en pes
- Granulat de matxuqueig calcari per a obres sotmeses a exposició IIIa,b,c,IV o alguna classe específica d'exposició: $\leq 10\%$ en pes
- Granulat de matxuqueig calcari per a obres sotmeses a exposició I,IIa,b o cap classe específica d'exposició: $\leq 15\%$ en pes

Valor blau de metilè(UNE 83-130):

- Per a obres sotmeses a exposició I,IIa,b o cap classe específica d'exposició: $\leq 0,6\%$ en pes
- Resta de casos: $\leq 0,3\%$ en pes

SORRA PER A LA CONFECCIÓ DE MORTERS:

La composició granulomètrica ha de quedar dintre dels límits següents:

Tamís UNE 7-050 mm	Percentatge en pes que passa pel tamís	Condicions
5,00	A	A = 100
2,50	B	60 \leq B \leq 100
1,25	C	30 \leq C \leq 100
0,63	D	15 \leq D \leq 70
0,32	E	5 \leq E \leq 50
0,16	F	0 \leq F \leq 30
0,08	G	0 \leq G \leq 15
Altres condi- cions		C - D \leq 50 D - E \leq 50 C - E \leq 70

Mida dels grànuls: $\leq 1/3$ del gruix del junt

Contingut de matèries perjudicials: $\leq 2\%$

Projecte bàsic i d'execució de les obres de condicionament
de diversos camins, per a la prevenció d'incendis
forestals a la comarca del Solsonès - Anualitat 2019 -
Ref. núm.: 20.01 Arquitecte: Antoni Albalate Bosquet

GRANULATS PROCEDENTS DE RECICLATGE DE RESIDUS DE LA CONSTRUCCIÓ I DEMOLICIONS:

El material ha de procedir d'una planta autoritzada legalment per al tractament de residus de la construcció.

El material no ha de ser susceptible de cap mena de meteorització o d'alteració física o química sota les condicions més desfavorables que presumiblement es puguin donar al lloc d'utilització.

No han de donar lloc, amb l'aigua, a dissolucions que puguin causar danys a estructures, capes de fermes, o contaminar el sòl o corrents d'aigua.

S'ha considerat que l'ús serà el reblert de rases amb canonades.

Per a qualsevol utilització diferent d'aquesta, es requereix l'acceptació expressa de la direcció facultativa i la justificació mitjançant els assajos que pertoquin que es compleixen les condicions requerides per l'ús al que es pretén destinar.

2.- CONDICIONS DE SUBMINISTRAMENT I EMMAGATZEMATGE

CONDICIONS GENERALS:

Subministrament i emmagatzematge: De manera que no s'alterin les seves condicions.

CONDICIONS DE SUBMINISTRAMENT:

Cada càrrega de granulat ha d'anar identificada amb un full de subministrament que ha d'estar a disposició de la DF en el que hi han de constar, com a mínim, les dades següents:

- Nom del subministrador
- Número de sèrie del full de subministrament
- Nom de la cantera o planta subministradora en cas de material reciclat
- Data del lliurament
- Nom del peticionari
- Tipus de granulat
- Quantitat de granulat subministrat
- Denominació del granulat(d/D)
- Identificació del lloc de subministrament

3.- UNITAT I CRITERIS D'AMIDAMENT

Unitat d'amidament de l'element necessària subministrada a l'obra.

4.- NORMATIVA DE COMPLIMENT OBLIGATORI

SORRA PER A LA CONFECCIÓ DE FORMIGONS:

Real Decreto 2661/1998, de 11 de diciembre, por el que se aprueba la Instrucción de Hormigón Estructural (EHE).

SORRA PER A LA CONFECCIÓ DE MORTERS:

Real Decreto 1723/1990, de 20 de diciembre, por el que se aprueba la Norma Básica de la Edificación NBE-FL-90: Muros resistentes de Fábrica de Ladrillo. (Vigente hasta 29 de marzo 2007).

GRANULATS PROCEDENTS DE RECICLATGE DE RESIDUS DE LA CONSTRUCCIÓ I DEMOLICIONS:

Llei 15/2003, de 13 de juny, de modificació de la Llei 6/1993, del 15 de juliol, reguladora dels residus.

SORRES PER A ALTRES USOS:

No hi ha normativa de compliment obligatori.

Projecte bàsic i d'execució de les obres de condicionament de diversos camins, per a la prevenció d'incendis forestals a la comarca del Solsonès - Anualitat 2019 -
Ref. núm.: 20.01 Arquitecte: Antoni Albalate Bosquet

B0 - MATERIALS BàSICS

B03 - GRANULATS

B033 - GRAVES

0.- ELEMENTS QUE CONTEMPLA EL PLEC

B033A196.

1.- DEFINICIÓ I CARACTERÍSTIQUES DELS ELEMENTS

Granulats utilitzats per a algun dels usos següents:

- Confecció de formigons
- Confecció de barreges grava-ciment per a paviments
- Material per a drenatges
- Material per a paviments

El seu origen pot ser:

- Granulats naturals, procedents d'un jaciment natural
- Granulats naturals, obtinguts per matxucament de roques naturals
- Granulats procedents d'escòries siderúrgiques
- Granulats procedents del reciclatge de residus de la construcció o demolicions, provenints d'una planta legalment autoritzada per al tractament d'aquests residus

Els granulats naturals poden ser:

- De pedra granítica
- De pedra calcària

Els granulats procedents del reciclatge d'enderrocs de la construcció que s'han considerat són els següents:

- Granulats reciclats provinents de construcció de maó
- Granulats reciclats provinents de formigó
- Granulats reciclats mixtes
- Granulats reciclats prioritàriament naturals

CARACTERÍSTIQUES GENERALS:

Els granulats procedents de reciclatge d'enderrocs no han de contenir en cap cas restes provinents de construccions amb patologies estructurals, com ara ciment aluminós, granulats amb sulfurs, sílice amorfa o corrosió de les armadures.

Els grànuls han de tenir forma arrodonida o polièdrica.

La composició granulomètrica ha de ser l'adequada al seu ús i ha de ser la que es defineix a la partida d'obra en què intervingui o, si no hi consta, la que estableixi explícitament la DF.

Han de ser nets, resistents i de granulometria uniforme.

No han de tenir pols, brutícia, argila, margues o d'altres matèries estranyes.

Diàmetre mínim: 98% retingut tamís 4 (UNE_EN 933-2)

GRANULATS PROCEDENTS DE RECICLATGE DE RESIDUS DE LA CONSTRUCCIÓ I DEMOLICIONS:

El material ha de procedir d'una planta autoritzada legalment per al tractament de residus de la construcció.

El material no ha de ser susceptible de cap mena de meteorització o d'alteració física o química sota les condicions mes desfavorables que presumiblement es puguin donar al lloc d'utilització.

No han de donar lloc, amb l'aigua, a dissolucions que puguin causar danys a estructures, capes de fers, o contaminar el sòl o corrents d'aigua.

GRANULATS RECICLATS PROVINENTS DE CONSTRUCCIÓ DE MAÓ:

El seu origen ha de ser construccions de maó, amb un contingut final de ceràmica superior al 10% en pes.

Contingut de maó + morters + formigons: >= 90% en pes

Contingut d'elements metàl·lics: Nul

Ús admissible: Reblerts per a drenatges i protecció de cobertes

Projecte bàsic i d'execució de les obres de condicionament
de diversos camins, per a la prevenció d'incendis
forestals a la comarca del Solsonès - Anualitat 2019 -
Ref. núm.: 20.01 Arquitecte: Antoni Albalate Bosquet

GRANULATS RECICLATS PROVINENTS DE FORMIGONS:

El seu origen ha de ser de construccions de formigó, sense barreja d'altres enderroc.

Contingut de formigó: > 95%

Contingut d'elements metàl·lics: Nul

Ús admissible:

- Drenatges
- Formigons de resistència característica ≤ 20 N/mm² utilitzats en classes d'exposició I o lib
- Protecció de cobertes
- Bases i subases de paviments

GRANULATS RECICLATS MIXTES:

El seu origen ha de ser enderroc de construccions de maó i formigó, amb una densitat dels elements massissos > 1600 kg/m³.

Contingut de ceràmica: $\leq 10\%$ en pes

Contingut total de matxuca de formigó + maó + morter: $\geq 95\%$ en pes

Contingut d'elements metàl·lics: Nul

Ús admissible:

- Drenatges
- Formigons en massa

GRANULATS RECICLATS PRIORITARIAMENT NATURALS:

Granulats obtinguts de pedrera amb incorporació d'un 20% de granulats reciclats provinents de formigó.

Ús admissible:

- Drenatges i formigons utilitzats en classes d'exposició I o IIb

S'han considerat les següents utilitzacions de les graves:

- Per a confecció de formigons
- Per a drens
- Per a paviments
- Per a confecció de mesclures grava-ciment tipus GC-1 o GC-2

GRANULATS PROCEDENTS D'ESCORIES SIDERÚRGiques

Contingut de silicats inestables: Nul

Contingut de compostos fèrrics: Nul

GRAVA PER A LA CONFECCIÓ DE FORMIGONS:

Si el formigó porta armadures, la grandària màxima del granulat és el valor més petit dels següents:

- 0,8 de la distància lliure horitzontal entre beines o armadures que formin grup, o entre un parament de la peça i una beina o armadura que formi un angle $>45^\circ$ (amb la direcció de formigonat)
- 1,25 de la distància entre un parament de la peça i una beina o armadura que formi un angle $\leq 45^\circ$ (amb la direcció de formigonat)
- 0,25 de la dimensió mínima de la peça que es formigona amb les excepcions següents:
 - Lloses superiors de sostres, amb TMA $< 0,4$ del gruix mínim
 - Peces d'execució molt curosa i elements en els que l'efecte de la paret de l'encofrat sigui reduït (sostres encofrats a una sola cara), amb TMA $< 0,33$ del gruix mínim

Tot el granulat ha de ser d'una mida inferior al doble del límit més petit aplicable a cada cas.

Fins que passen pel tamís 0,063 (UNE_EN 933-2):

- Per a graves calcàries: $\leq 2\%$ en pes
- Per a graves granítiques: $\leq 1\%$ en pes
- Granulats, reciclats de formigó o prioritàriament naturals: $< 3\%$
- Per a granulats reciclats mixtos: $< 5\%$

Coefficient de forma per a granulats naturals o reciclats de formigó o prioritàriament naturals (UNE 7-238): $\geq 0,20$

Terrossos d'argila (UNE 7-133): $\leq 0,25\%$ en pes

Partícules toves (UNE 7-134): $\leq 5\%$ en pes

Material retingut pel tamís 0,063 (UNE_EN 933-2) i que sura en un líquid de pes específic 2 g/cm³ (UNE 7-244): $\leq 1\%$ en pes

Compostos de sofre expressats en SO₃ i referits a granulat sec (UNE_EN 1744-1):

- Granulats reciclats mixtos: $< 1\%$ en pes
- Altres granulats: $\leq 0,4\%$ en pes

Sulfats solubles en àcids, expressats en SO₃ i referits a granulat sec (UNE_EN 1744-1): $\leq 0,8\%$ en pes

Projecte bàsic i d'execució de les obres de condicionament de diversos camins, per a la prevenció d'incendis forestals a la comarca del Solsonès - Anualitat 2019 -
Ref. núm.: 20.01 Arquitecte: Antoni Albalate Bosquet

Clorurs expressats en Cl- i referits a granulat sec (UNE 83-124 EX):

- Formigó armat o en massa amb armadura de fissuració: $\leq 0,05\%$ en pes

- Formigó pretensat: $\leq 0,03\%$ en pes

L'ió clor total aportat pels components d'un formigó no pot excedir:

- Pretensat: $\leq 0,2\%$ pes del ciment

- Armat: $\leq 0,4\%$ pes del ciment

- En massa amb armadura de fissuració: $\leq 0,4\%$ pes del ciment

Contingut de pirites o d'altres sulfurs: 0%

Contingut de ió Cl-:

- Granulats reciclats mixtos: $< 0,06\%$

Contingut de matèria orgànica per a granulats naturals o reciclats prioritàriament naturals (UNE 7-082): Baix o nul

Contingut de materials no petris (roba, fusta, paper...):

- Granulats reciclats provinents de formigó o mixtos: $< 0,5\%$

- Altres granulats: Nul

Contingut de restes d'asfalt:

- Granulat reciclat mixt o provinent de formigó: $< 0,5\%$

- Altres granulats: Nul

Reactivitat:

- Àlcali-sílici o àlcali-silicat (Mètode químic UNE 146-507-1 EX o Mètode accelerat UNE 146-508 EX): Nul-la

- Àlcali-carbonat (Mètode químic UNE 146-507-2): Nul-la

Estabilitat (UNE 7-136):

- Pèrdua de pes amb sulfat sòdic: $\leq 12\%$

- Pèrdua de pes amb sulfat magnèsic: $\leq 18\%$

Absorció d'aigua:

- Granulats naturals (UNE 83-133 i UNE 83-134): $< 5\%$

- Granulats reciclats provinents de formigó: $< 10\%$

- Granulats reciclats mixtos: $< 18\%$

- Granulats reciclats prioritàriament naturals: $< 5\%$

GRAVA PER A DRENATGES:

La mida màxima dels grànuls ha de ser de 76 mm (tamís 80 UNE 7-050) i el garbellat ponderal acumulat pel tamís 0,08 (UNE 7-050) ha de ser $\leq 5\%$. La composició granulomètrica ha de ser fixada explícitament per la DF segons les característiques del terreny per drenar i del sistema de drenatge.

Coefficient de desgast (assaig "Los Angeles" NLT 149): ≤ 40

Equivalent de sorra: > 30

Si s'utilitza granulats reciclats caldrà comprovar que l'inflament sigui inferior al 2% (UNE 103-502).

2.- CONDICIONS DE SUBMINISTRAMENT I EMMAGATZEMATGE

CONDICIONS GENERALS:

Subministrament i emmagatzematge: De manera que no s'alterin les seves condicions.

CONDICIONS DE SUBMINISTRAMENT:

Cada càrrega de granulat ha d'anar identificada amb un full de subministrament que ha d'estar a disposició de la DF en el que hi han de constar, com a mínim, les dades següents:

- Nom del subministrador

- Número de sèrie del full de subministrament

- Nom de la cantera o planta subministradora en cas de material reciclat

- Data del lliurament

- Nom del peticionari

- Tipus de granulat

- Quantitat de granulat subministrat

- Denominació del granulat(d/D)

- Identificació del lloc de subministrament

Projecte bàsic i d'execució de les obres de condicionament
de diversos camins, per a la prevenció d'incendis
forestals a la comarca del Solsonès - Anualitat 2019 -
Ref. núm.: 20.01 Arquitecte: Antoni Albalate Bosquet

El subministrador de granulats procedents de reciclatge, ha d'aportar la documentació que garanteixi el compliment de les especificacions establertes a l'art.28.3 de la norma EHE, si el material s'ha d'utilitzar en la confecció de formigons.

3.- UNITAT I CRITERIS D'AMIDAMENT

Unitat d'amidament de l'element necessària subministrada a l'obra.

4.- NORMATIVA DE COMPLIMENT OBLIGATORI

GRAVA PER A LA CONFECCIÓ DE FORMIGONS:

Real Decreto 2661/1998, de 11 de diciembre, por el que se aprueba la Instrucción de Hormigón Estructural (EHE).

GRAVA PER A PAVIMENTS:

*Orden de 6 de febrero de 1976 por la que se aprueba el Pliego de prescripciones técnicas generales para obras de carreteras y puentes (PG 3/75)

GRAVA PER A DRENATGES:

Orden de 21 de junio de 1965 por la que se aprueba la norma 5.1.-IC: Drenaje

Orden de 14 de mayo de 1990 por la que se aprueba la Instrucción de carreteras 5.2.-IC: Drenaje superficial

GRANULATS PROCEDENTS DE RECICLATGE DE RESIDUS DE LA CONSTRUCCIÓ I DEMOLICIONS:

Ley 10/1998, de 21 de abril, de Residuos.

Llei 15/2003, de 13 de juny, de modificació de la Llei 6/1993, del 15 de juliol, reguladora dels residus.

B0 - MATERIALS BÀSICS

B03 - GRANULATS

B037 - TOT-U

0.- ELEMENTS QUE CONTEMPLA EL PLEC

B037A407.

1.- DEFINICIÓ I CARACTERÍSTIQUES DELS ELEMENTS

Material granular de granulometria contínua, utilitzat com capa de ferm.

S'han considerat els tipus següents:

- Tot-u natural
- Tot-u artificial

CARACTERÍSTIQUES GENERALS:

El tipus de material utilitzat ha de ser l'indicat a la DT o en el seu defecte el que determini la DF.

No ha de ser susceptible de cap tipus de meteorització o alteració física o química apreciable sota les condicions possibles més desfavorables.

No ha de donar lloc, amb l'aigua, a dissolucions que puguin afectar a estructures, a d'altres capes de ferm, o contaminar el sòl o corrents d'aigua.

Els materials no han de tenir terrossos d'argila, marga, matèria orgànica, ni d'altres matèries estranyes que puguin afectar la durabilitat de la capa.

TOT-U NATURAL:

El tot-u natural ha d'estar compost de granulats procedents de graveres o dipòsits naturals, sòls naturals o per la mescla d'ambdòs.

Projecte bàsic i d'execució de les obres de condicionament
de diversos camins, per a la prevenció d'incendis
forestals a la comarca del Solsonès - Anualitat 2019 -
Ref. núm.: 20.01 Arquitecte: Antoni Albalate Bosquet

La DF ha de determinar la corba granulomètrica del granulat entre un dels següents fusos:

Tamís UNE-EN	Tamisatge ponderal acumulat (%)				
	933-2 (mm)	ZN40	ZN25	ZN20	
	50	100	--	--	
	40	80-95	100	--	
	25	60-90	75-95	100	
	20	54-84	65-90	80-100	
	8	35-63	40-68	45-75	
	4	22-46	27-51	32-61	
	2	15-35	20-40	25-50	
	0,500	7-23	7-26	10-32	
	0,250	4-18	4-20	5-24	
	0,063	0-9	0-11	0-11	

La fracció retinguda pel tamís 0.063 mm (UNE-EN 933-2) ha de ser inferior a 2/3 a la fracció retinguda pel tamís 0,250 mm (UNE-EN 933-2).

Coefficient de desgast "Los Angeles" (UNE-EN 1097-2):

- Categoria de trànsit pesat T00 a T2: > 35
- Categoria de trànsit pesat T3, T4 i vorals: > 40

Equivalent de sorra (UNE-EN 933-8):

- T00 a T1: > 35
- T2 a T4 i vorals de T00 a T2: > 30
- Vorals de T3 i T4: > 25

Plasticitat:

- Trànsit T00 a T3: No plàstic
- T4:
 - Límit líquid (UNE 103103): < 25
 - Índex de plasticitat (UNE 103104): < 6
- Vorals sense pavimentar:
 - Límit líquid (UNE 103103): < 30
 - Índex de plasticitat (UNE 103104): < 10

TOT-U ARTIFICIAL:

El tot-u artificial ha d'estar compost de granulats procedents de la trituració, total o parcial, de pedra de cantera o de grava natural.

Es pot utilitzar material granular reciclat de residus de la construcció o demolicions, provenint d'una planta autoritzada legalment per el tractament d'aquests residus. En obres de carreteres només es podrà utilitzar a les categories de tràfic pesat T2 a T4.

La DF ha de determinar la corba granulomètrica del granulat per utilitzar, que ha d'estar continguda dins d'un dels fusos següents:

Tamís UNE-EN	Tamisatge ponderal acumulat (%)			
	933-2 (mm)	ZA25	ZA20	ZAD20
	40	100	--	--
	25	75-100	100	100
	20	65-90	75-100	65-100
	8	40-63	45-73	30-58
	4	26-45	31-54	14-37
	2	15-32	20-40	0-15
	0,500	7-21	9-24	0-6
	0,250	4-16	5-18	0-4
	0,063	0-9	0-9	0-2

La fracció retinguda pel tamís 0.063 mm (UNE-EN 933-2) ha de ser inferior a 2/3 a la fracció retinguda pel tamís 0,250 mm (UNE-EN 933-2).

Índex de llenques (UNE-EN 933-3): < 35

Projecte bàsic i d'execució de les obres de condicionament de diversos camins, per a la prevenció d'incendis forestals a la comarca del Solsonès - Anualitat 2019 -
Ref. núm.: 20.01 Arquitecte: Antoni Albalate Bosquet

Coefficient de desgast "Los Angeles" (UNE-EN 1097-2):

- Trànsit T0 a T2: < 30
- T3, T4 i vorals: < 35

Equivalent de sorra (UNE-EN 933-8):

- T00 a T1: > 40
- T2 a T4 i vorals de T00 a T2: > 35
- Vorals de T3 i T4: > 30

Plasticitat:

- Trànsit T00 a T4: No plàstic
- Vorals sense pavimentar:
 - Límit líquid (UNE 103103): < 30
 - Índex de plasticitat (UNE 103104): < 10

2.- CONDICIONS DE SUBMINISTRAMENT I EMMAGATZEMATGE

Subministrament i emmagatzematge: De manera que no s'alterin les seves condicions.

3.- UNITAT I CRITERIS D'AMIDAMENT

Unitat d'amidament de l'element necessària subministrada a l'obra.

4.- NORMATIVA DE COMPLIMENT OBLIGATORI

*Orden de 6 de febrero de 1976 por la que se aprueba el Pliego de prescripciones técnicas generales para obras de carreteras y puentes (PG 3/75)

*Orden FOM/891/2004, de 1 de marzo, por la que se actualizan determinados artículos del pliego de prescripciones técnicas generales para obras de carreteras y puentes, relativos a firmes y pavimentos.

*Orden FOM/3460/2003, de 28 de noviembre, por lo que se aprueba la norma 6.1-IC Secciones del firme, de la Instrucción Técnica de Carreteras.

GRANULATS PROCEDENTS DE RECICLATGE DE RESIDUS DE LA CONSTRUCCIÓ I DEMOLICIONS:

Llei 15/2003, de 13 de juny, de modificació de la Llei 6/1993, del 15 de juliol, reguladora dels residus.

B0 - MATERIALS BÀSICS

B05 - AGLOMERANTS I CONGLOMERANTS

B051 - CIMENTES

0.- ELEMENTS QUE CONTEMPLA EL PLEC

B051G114.

1.- DEFINICIÓ I CARACTERÍSTIQUES DELS ELEMENTS

Conglomerant hidràulic format per diferents materials inorgànics finament dividits que, amassats amb aigua, formen una pasta que, mitjançant un procés d'hydratació, endureix i un cop endurit conserva la seva resistència i estabilitat fins i tot sota l'aigua.

S'han considerat els ciments regulats per la norma RC-03 amb les característiques següents:

- Ciments comuns (CEM)
- Ciments d'aluminat de calci (CAC/R)
- Ciments blancs (BL)
- Ciments resistens a l'aigua de mar (MR)

Projecte bàsic i d'execució de les obres de condicionament
de diversos camins, per a la prevenció d'incendis
forestals a la comarca del Solsonès - Anualitat 2019 -
Ref. núm.: 20.01 Arquitecte: Antoni Albalate Bosquet

CARACTERÍSTIQUES GENERALS:

En el cas de que el material s'utilitzi en obra pública, l'acord de Govern de la Generalitat de Catalunya de 9 de juny de 1998, exigeix que els materials siguin de qualitat certificada o puguin acreditar un nivell de qualitat equivalent, segons les normes aplicables als estats membres de la Unió Europea o de l'Associació Europea de Lliure Canvi.

També en aquest cas, es procurarà que els esmentats materials disposin de l'etiqueta ecològica europea, regulada en el Reglament 880/1992/CEE o bé altres distintius de la Comunitat Europea.

Ha de ser un material granular molt fi i estadísticament homogeni en la seva composició.

El ciment ha de ser capaç, si es dosifica i barreja adequadament amb aigua i granulats, de produir un morter o un formigó que conservi la seva treballabilitat en un temps prou llarg i assolir, al final de períodes definits, els nivells especificats de resistència i mantenir estabilitat de volum a llarg termini.

No ha de tenir grumolls ni principis d'aglomeració.

En activitats manuals en les que hi hagi risc de contacte amb la pell i d'acord amb l'establert a l'Ordre Presidencial 1954/2004 de 22 de juny, no s'han d'utilitzar o comercialitzar ciments amb un contingut de crom (VI) superior a dos parts per milió del pes sec del ciment.

CIMENTS COMUNS (CEM):

Han de portar el marcat CE de conformitat amb el que disposen els Reals Decrets 1630/1992 de 29 de desembre i 1328/1995 de 28 de juliol.

Els components han de complir els requisits especificats en el capítol 5 de la norma UNE-EN 197-1.

Tipus de ciments:

- Ciment Pòrtland: CEM I
- Ciment Pòrtland amb addicions: CEM II
- Ciment Pòrtland amb escòries de forn alt: CEM III
- Ciment putzolànic: CEM IV
- Ciment compost: CEM V

Alguns d'aquests tipus es divideixen en subtipus, segons el contingut de l'addició o barreja d'addicions presents en el ciment. Segons aquest contingut creixent els subtipus poden ser A, B o C.

Addicions del clinker pòrtland (K):

- Escòria de forn alt: S
- Fum de sílice: D
- Putzolana natural: P
- Putzolana natural calcinada: Q
- Cendra volant Sicília: V
- Cendra volant calcària: W
- Esquist calcinat: T
- Filler calcari L: L
- Filler calcari LL: LL

Relació entre denominació i designació dels ciments comuns segons el tipus, subtipus i addicions:

Denominació	Designació
Ciment pòrtland	CEM I
Ciment pòrtland amb escòria	CEM II/A-S CEM II/B-S
Ciment pòrtland amb fum de sílice	CEM II/A-D
Ciment pòrtland amb Putzolana	CEM II/A-P CEM II/B-P CEM II/A-Q CEM II/B-Q
Ciment pòrtland amb cendres volants	CEM II/A-V CEM II/B-V CEM II/A-W CEM II/B-W

Projecte bàsic i d'execució de les obres de condicionament
de diversos camins, per a la prevenció d'incendis
forestals a la comarca del Solsonès - Anualitat 2019 -
Ref. núm.: 20.01 Arquitecte: Antoni Albalate Bosquet

Ciment pòrtland amb esquist calcinat	CEM II/A-T CEM II/B-T
Ciment pòrtland amb filler calcari	CEM II/A-L CEM II/B-L CEM II/A-LL CEM II/B-LL
Ciment pòrtland mixt	CEM II/A-M CEM II/B-M
Ciment amb escòries de forn alt	CEM III/A CEM III/B CEM III/C
Ciment putzolànic	CEM IV/A CEM IV/B
Ciment compost	CEM V/A CEM V/B

En ciments pòrtland mixtos CEM II/A-M i CEM II/B-M, en ciments putzolànics CEM IV/A i CEM IV/B i en ciments compostos CEM V/A i CEM V/B els components principals a més del clinker han de ser declarats a la designació del ciment.

La composició dels diferents ciments comuns ha de ser l'especificada al capítol 6 de la norma UNE-EN 197-1.

Els ciments comuns han de complir les exigències mecàniques, físiques, químiques i de durabilitat especificades al capítol 7 de la norma UNE-EN 197-1.

CIMENTS D'ALUMINAT DE CALÇ (CAC/R):

Ciment obtingut per una mescla de materials aluminosos i calcàris.

D'acord amb el Real Decret 1313/1988 de 28 d'octubre i L'Ordre Ministerial de 17 de gener de 1989, han de portar el Certificat de Conformitat amb Requisits Reglamentaris (CCRR).

Han de complir les exigències mecàniques, físiques i químiques especificades al capítol 7 de la norma UNE 80310.

CIMENTS BLANCS (BL):

Ciments homòlegs de les normes UNE-EN 197-1 (ciments comuns) i UNE-EN 413-1 (ciments de ram de paleta) que compleixin amb l'especificació de blancor.

Índex de blancor (UNE 80117): ≥ 85

D'acord amb el Real Decret 1313/1988 de 28 d'octubre i L'Ordre Ministerial de 17 de gener de 1989, han de portar el Certificat de Conformitat amb Requisits Reglamentaris (CCRR).

La composició, així com les prescripcions mecàniques, físiques, químiques i de durabilitat que han de complir els ciments comuns blancs són les mateixes que les especificades per als ciments comuns a la norma UNE-EN 197-1.

La composició, així com les prescripcions mecàniques, físiques i químiques que ha de complir el ciment blanc de ram de paleta (BL 22,5 X) són les mateixes que les especificades per al ciment homòleg a la norma UNE-EN 413-1.

CIMENTS RESISTENTS A L'AIGUA DE MAR (MR):

D'acord amb el Real Decret 1313/1988 de 28 d'octubre i L'Ordre Ministerial de 17 de gener de 1989, han de portar el Certificat de Conformitat amb Requisits Reglamentaris (CCRR).

Relació entre denominació i designació dels ciments resistent a l'aigua de mar segons el tipus, subtipus i addicions:

Denominació	Designació
Ciment pòrtland	I
Ciment pòrtland amb escòria	II/A-S II/B-S

Projecte bàsic i d'execució de les obres de condicionament
de diversos camins, per a la prevenció d'incendis
forestals a la comarca del Solsonès - Anualitat 2019 -
Ref. núm.: 20.01 Arquitecte: Antoni Albalate Bosquet

Ciment pòrtland amb fum de sílice	II/A-D
Ciment pòrtland amb Putzolana	II/A-P
	II/B-P
Ciment pòrtland amb cendres volants	II/A-V
	II/B-V
Ciment amb escòries de forn alt	III/A
	III/B
	III/C
Ciment putzolànic	IV/A
	IV/B
Ciment compost	CEM V/A

Les especificacions generals en quan a composició i a exigències mecàniques, físiques, químiques i de durabilitat que han de complir són les corresponents als ciments comuns homòlegs de la norma UNE-EN 197-1.

Han de complir els requisits addicionals especificats al capítol 7.2 de la norma UNE 80303-2.

2.- CONDICIONS DE SUBMINISTRAMENT I EMMAGATZEMATGE

Subministrament: de manera que no s'alterin les seves característiques.

El subministrador ha d'aportar la documentació següent, que acredita el marcatge CE, segons el sistema d'avaluació de conformitat aplicable, d'acord amb el que disposa l'apartat 7.2.1 del CTE:

- Sistema 1+: Declaració CE de conformitat del fabricant i Certificat de conformitat CE del producte

El fabricant ha de lliurar un full de característiques del ciment on s'indiqui la classe i proporcions nominals de tots els seus components.

A l'albarà hi han de figurar les dades següents:

- Nom del fabricant o marca comercial
- Data de subministrament
- Identificació del vehicle de transport
- Quantitat subministrada
- Designació i denominació del ciment
- Referència de la comanda
- Referència del certificat de conformitat o de la marca de qualitat equivalent
- Advertències en matèria de seguretat i salut per a la manipulació del producte
- Restriccions d'utilització

Si el ciment es subministra en sacs, als sacs hi ha de figurar les següents dades:

- Dates de producció i d'ensacat del ciment
- Pes net
- Designació i denominació del ciment
- Nom del fabricant o marca comercial
- Restriccions d'utilització
- Advertències en matèria de seguretat i salut per a la maipulació del producte

El fabricant ha de facilitar, si li demanen, les dades següents:

- Inici i final d'adormiment
- Si s'han incorporat additius, informació detallada de tots ells i dels seus efectes

Si el ciment es subministra a granel s'ha d'emmagatzemar en sitges.

Si el ciment es subministra en sacs, s'han d'emmagatzemar en un lloc sec, ventilat, protegit de la intempèrie i sense contacte directe amb la terra, de manera que no s'alterin les seves condicions.

Temps màxim d'emmagatzematge dels ciments:

- Classes 22,5 i 32,5: 3 mesos
- Classes 42,5: 2 mesos
- Classes 52,5: 1 mes

Projecte bàsic i d'execució de les obres de condicionament de diversos camins, per a la prevenció d'incendis forestals a la comarca del Solsonès - Anualitat 2019 -
Ref. núm.: 20.01 Arquitecte: Antoni Albalate Bosquet

3.- UNITAT I CRITERIS D'AMIDAMENT

Unitat d'amidament de l'element necessària subministrada a l'obra.

4.- NORMATIVA DE COMPLIMENT OBLIGATORI

Real Decreto 1313/1988, de 28 de octubre, por el se declara obligatoria la homologación de los cementos para la fabricación de hormigones y morteros para todo tipo de obras y productos prefabricados.

Orden de 17 de enero de 1989 por la que se establece la certificación de conformidad a normas como alternativa de la homologación de los cementos para la fabricación de hormigones y morteros para todo tipo de obras y productos prefabricados.

Real Decreto 1630/1992, de 29 de diciembre, por el que se dictan disposiciones para la libre circulación de productos de construcción, en aplicación de la Directiva 89/106/CEE.

Real Decreto 1328/1995, de 28 de julio, por el que se modifica, en aplicación de la Directiva 93/68/CEE, las disposiciones para la libre circulación de productos de construcción, aprobadas por el Real Decreto 1630/1992, de 29 de diciembre.

Real decreto 1797/2003, de 26 de diciembre, por el que se aprueba la Instrucción para la recepción de cementos (RC-03).

UNE-EN 197-1:2000 Cemento. Parte 1: Composición, especificaciones y criterios de conformidad de los cementos comunes.

UNE 80310:1996 Cementos de aluminato de calcio.

UNE 80305:2001 Cementos blancos.

UNE 80303-2:2001 Cementos con características adicionales. Parte 2: Cementos resistentes al agua de mar.

B0 - MATERIALS BàSICS

B06 - FORMIGONS DE COMPRA

B064 - FORMIGONS ESTRUCTURALS EN MASSA

1.- DEFINICIÓ I CARACTERÍSTIQUES DELS ELEMENTS

Formigó amb o sense addicions (cendres volants o fum de sílice), elaborat en una central formigonera legalment autoritzada d'acord amb el títol 4t. de la llei 21/1992 de 16 de juliol d'indústria i el Real Decret 697/1995 de 28 d'abril.

CARACTERÍSTIQUES DELS FORMIGONS D'ÚS ESTRUCTURAL:

Els components del formigó, la seva dosificació, el procés de fabricació i el transport han d'estar d'acord amb les prescripcions de l'EHE-08. La designació del formigó fabricat en central es pot fer per propietats o per dosificació i s'expressarà, com a mínim, la següent informació:

- Consistència
- Grandària màxima del granulat
- Tipus d'ambient al que s'exposarà el formigó
- Resistència característica a compressió per als formigons designats per propietats
- Contingut de ciment expressat en kg/m³, per als formigons designats per dosificació
- La indicació de l'ús estructural que ha de tenir el formigó: en massa, armat o pretesat

La designació per propietats s'ha de fer d'acord amb el format: T-R/C/TM/A

- T: Indicatiu que serà HM per al formigó en massa, HA pel formigó armat, i HP per al formigó pretesat
- R: Resistència característica a compressió, en N/mm² (20-25-30-35-40-45-50-55-60-70-80-90-100)
- C: Lletra indicativa del tipus de consistència: L Líquida, F fluida, B tova, P plàstica i S seca
- TM: Grandària màxima del granulat en mm.
- A: Designació de l'ambient al que s'exposarà el formigó

En els formigons designats per propietats, el subministrador ha d'establir la composició de la mescla del formigó, garantint al peticionari les característiques especificades de grandària màxima del granulat, consistència i resistència característica, així com les limitacions derivades del tipus d'ambient especificat (contingut de ciment i relació aigua/ciment).

En els formigons designats per dosificació, el peticionari es responsable de la congruència de les característiques especificades de grandària màxima del granulat, consistència i contingut en ciment per metre cúbic de formigó, i el subministrador les haurà de garantir, indicant també, la relació aigua/ciment que ha emprat.

En els formigons amb característiques especials o d'altres de les especificades a la designació, les garanties i les dades que el subministrador hagi d'aportar, s'han d'especificar abans de l'inici del subministrament.

Projecte bàsic i d'execució de les obres de condicionament
de diversos camins, per a la prevenció d'incendis
forestals a la comarca del Solsonès - Anualitat 2019 -
Ref. núm.: 20.01 Arquitecte: Antoni Albalade Bosquet

El formigó ha de complir amb les exigències de qualitat que estableix l'article 37.2.3 de la norma EHE-08.

Si el formigó està destinat a una obra amb armadures pretensades, podrà contenir cendres volants sense que aquestes excedeixin el 20% del pes del ciment, i si es tracta de fum de silici no podrà excedir el 10%

Si el formigó està destinat a obres de formigó en massa o armat, la DF pot autoritzar l'ús de cendres volants o fum de silici per la seva confecció. En estructures d'edificació, si s'utilitzen cendres volants no han de superar el 35% del pes del ciment. Si s'utilitza fum de silici no ha de superar el 10% del pes del ciment. La quantitat mínima de ciment s'especifica a l'article 37.3.2 de la norma EHE-08

La central que subministri formigó amb cendres volants realitzarà un control sobre la producció segons l'art. 30 de la norma EHE-08 i ha de posar els resultats de l'anàlisi a l'abast de la DF, o disposarà d'un distintiu de qualitat oficialment reconegut

Les cendres volants han de complir en qualsevol cas les especificacions de la norma UNE_EN 450.

Els additius hauran de ser del tipus que estableix l'article 29.2 de l'EHE-08 i complir l'UNE EN 934-2

En cap cas la proporció en pes de l'additiu no ha de superar el 5% del pes del ciment utilitzat.

Classificació dels formigons per la seva resistència a compressió:

- Si $f_{ck} \leq 50 \text{ N/mm}^2$, resistència standard

- Si $f_{ck} > 50 \text{ N/mm}^2$, alta resistència

Si no es disposa més que de resultats a 28 dies d'edat, es podran admetre com a valors de resistència a j dies d'edat els valors resultants de la fórmula següent:

- $f_{cm}(t) = f_{cc}(t) \cdot f_{cm}$

- $f_{cc} = \exp s [1 - (28/t)^{1/2}]$

(on f_{cm} : Resistència mitja a compressió a 28 dies, f_{cc} : coeficient que depèn de l'edat del formigó, t : edat del formigó en dies, s : coeficient en funció del tipus de ciment (= 0,2 per a ciments d'alta resistència i enduriment ràpid (CEM 42,5R, CEM 52,5R), = 0,25 per a ciments normals i d'enduriment ràpid (CEM 32,5R, CEM 42,5), = 0,38 per a ciments d'enduriment lent (CEM 32,25))).

Valor mínim de la resistència:

- Formigons en massa $\geq 20 \text{ N/mm}^2$

- Formigons armats o pretensats $\geq 25 \text{ N/mm}^2$

Tipus de ciment:

- Formigó en massa: Ciments comuns excepte els tipus CEM II/A-Q, CEM II/B-Q, CEM II/A-W, CEM II/B-W, CEM II/A-T, CEM II/B-T i CEM III/C (UNE-EN 197-1), Ciments per a usos especials ESP VI-1 (UNE 80307)

- Formigó armat: Ciments comuns excepte els tipus CEM II/A-Q, CEM II/B-Q, CEM II/A-W, CEM II/B-W, CEM II/A-T, CEM II/B-T, CEM III/C i CEM V/B (UNE-EN 197-1)

- Formigó pretensat: Ciments comuns tipus CEM I, CEM II/A-D, CEM II/A-V, CEM II/A-P i CEM II/A-M(V,P) (UNE-EN 197-1)

- Es considera inclòs dins dels ciments comuns els ciments blancs (UNE 80305)

- Es consideren inclosos els ciments de característiques addicionals com els resistents als sulfats i/o a l'aigua de mar (UNE 80303-1 i UNE 80303-2), i els de baix calor d'hidratació (UNE-EN 14216)

Classe del ciment: 32,5 N

Densitats dels formigons:

- Formigons en massa (HM):

- 2.300 kg/m³ si $f_{ck} \leq 50 \text{ N/mm}^2$

- 2.400 kg/m³ si $f_{ck} > 50 \text{ N/mm}^2$

- Formigons armats i pretensats (HA-HP): 2500 kg/m³

El contingut mínim de ciment ha d'estar d'acord amb les prescripcions de la norma EHE-08, en funció de la classe d'exposició (taula 37.3.2.a). La quantitat mínima de ciment considerant el tipus d'exposició més favorable ha de ser:

- Obres de formigó en massa: $\geq 200 \text{ kg/m}^3$

- Obres de formigó armat: $\geq 250 \text{ kg/m}^3$

- Obres de formigó pretensat: $\geq 275 \text{ kg/m}^3$

- A totes les obres: $\leq 500 \text{ kg/m}^3$

La relació aigua/ciment ha d'estar d'acord amb les prescripcions de la norma EHE-08, en funció de la classe d'exposició (taula 37.3.2.a). La relació aigua/ciment considerant el tipus d'exposició més favorable ha de ser:

- Formigó en massa: $\leq 0,65$

- Formigó armat: $\leq 0,65$

- Formigó pretensat: $\leq 0,60$

Assentament en el con d'Abrams (UNE EN 12350-2):

- Consistència seca: 0 - 2 cm

- Consistència plàstica: 3 - 5 cm

- Consistència tova: 6 - 9 cm

- Consistència fluida: 10-15 cm

- Consistència líquida: 16-20 cm

La consistència (L) líquida només es podrà aconseguir mitjançant additiu superfluidificant

l'ó clor total aportat per components d'un formigó no pot superar:

- Pretensat: $\leq 0,2\%$ pes de ciment

Projecte bàsic i d'execució de les obres de condicionament de diversos camins, per a la prevenció d'incendis forestals a la comarca del Solsonès - Anualitat 2019 -
Ref. núm.: 20.01 Arquitecte: Antoni Albalate Bosquet

- Armat: $\leq 0,4\%$ pes de ciment
 - En massa amb armadura de fissuració: $\leq 0,4\%$ pes de ciment
- Quantitat total de fins (sedàs 0,063) al formigó, corresponents als granulats i al ciment:
- Si l'aigua és standard: $< 175 \text{ kg/m}^3$
 - Si l'aigua és reciclada: $< 185 \text{ kg/m}^3$
- Toleràncies:
- Assentament en el con d'Abrams:
 - Consistència seca: Nul
 - Consistència plàstica o tova: $\pm 1 \text{ cm}$
 - Consistència fluida: $\pm 2 \text{ cm}$
 - Consistència líquida: $\pm 2 \text{ cm}$

FORMIGONS PER A PILOTS FORMIGONATS "IN SITU"

Tamany màxim del granulat. El més petit dels següents valors:

- $\leq 32 \text{ mm}$
- $\leq 1/4$ separació entre barres d'acer longitudinals

Dosificacions de pastat:

- Contingut de ciment:
 - Formigons abocats en sec: $\geq 325 \text{ kg/m}^3$
 - Formigons submergits: $\geq 375 \text{ kg/m}^3$
- Relació aigua-ciment (A/C): $< 0,6$
- Contingut de fins $< 0,125$ (ciment inclòs):
 - Granulat gruixut $d > 8 \text{ mm}$: $\geq 400 \text{ kg/m}^3$
 - Granulat gruixut $d \leq 8 \text{ mm}$: $\geq 450 \text{ kg/m}^3$

Consistència del formigó:

Assentament con d'Abrams(mm)	Condicions d'ús
130 \leq H \leq 180	- Formigó abocat en sec
H \geq 160	- Formigó bombejat, submergit o abocat sota aigua amb tub tremie
H \geq 180	- Formigó submergit, abocat sota fluid estabilitzador amb tub tremie

El formigó ha de tenir la docilitat i fluïdesa adequada, i aquests valors s'han de mantenir durant tot el procés de formigonat, per tal d'evitar embussos als tubs de formigonar.

FORMIGONS PER A PANTALLES FORMIGONADES "IN SITU"

Contingut mínim de ciment en funció de la grandària màxima del granulat:

Grandària màxima del granulat(mm)	Contingut mínim de ciment(kg)
32	350
25	370
20	385
16	400

Grandària màxima del granulat. El més petit dels següents valors:

- $\leq 32 \text{ mm}$
- $\leq 1/4$ separació entre barres d'acer longitudinals

Dosificacions de pastat:

- Contingut de ciment en pantalles contínues de formigó armat :
 - Formigons abocats en sec: $\geq 325 \text{ kg/m}^3$
 - Formigons submergits: $\geq 375 \text{ kg/m}^3$
- Relació aigua-ciment: $0,45 < A/C < 0,6$
- Contingut de fins $d \leq 0,125 \text{ mm}$ (ciment inclòs):

Projecte bàsic i d'execució de les obres de condicionament de diversos camins, per a la prevenció d'incendis forestals a la comarca del Solsonès - Anualitat 2019 -
Ref. núm.: 20.01 Arquitecte: Antoni Albalate Bosquet

- Granulat gruixut $D \leq 16$ mm: ≤ 450 kg/m³
- Granulat gruixut $D > 16$ mm: $= 400$ kg/m³
- Assentament al con d'Abrams: $160 < A < 220$ mm

El formigó ha de tenir la docilitat i fluïdesa adequada, i aquests valors s'han de mantenir durant tot el procés de formigonat, per tal d'evitar embussos als tubs de formigonar.

FORMIGÓ PER A PAVIMENTS

La fabricació del formigó no es podrà iniciar fins que la DF no hagi aprovat la fórmula de treball i el corresponent tram de prova (apartat d'execució). Aquesta fórmula inclourà:

- La identificació i proporció ponderal (en sec) de cada fracció d'àrid a la mescla.
- La granulometria de la mescla d'àrids per als tamisos 40 mm; 25 mm; 20 mm; 12,5 mm; 8 mm; 4 mm; 2 mm; 1 mm; 0,500 mm; 0,250 mm; 0,125 mm; i 0,063 mm UNE EN 933-2.
- La dosificació de ciment, aigua i, si és el cas de cada additiu, referides a la mescla total.
- La resistència característica a flexotracció a 7 i a 28 dies.
- La consistència del formigó fresc, i si és el cas, el contingut d'aire ocluit.

El pes total de partícules que passen pel tamís 0,125 mm UNE EN 933-2 no serà major de 450 kg/m³, inclòs el ciment.

Contingut de ciment: ≥ 300 kg/m³

Relació aigua/ciment: $\leq 0,46$

Assentament en el con d'Abrams (UNE 83313): 2 - 6 cm

Proporció d'aire ocluit (UNE 83315): $\leq 6\%$

En zones sotmeses a nevades o gelades serà obligatòria la utilització d'un inclusor d'aire, i en aquest cas, la proporció d'aire ocluit en el formigó fresc no serà inferior al 4,5 % en volum.

Toleràncies:

- Assentament en el con d'Abrams: ± 1 cm

2.- CONDICIONS DE SUBMINISTRAMENT I EMMAGATZEMATGE

Subministrament: En camions formigonera.

El formigó ha d'arribar a l'obra sense alteracions en les seves característiques, formant una barreja homogènia i sense haver iniciat l'adormiment.

Queda expressament prohibit l'addició al formigó de qualsevol quantitat d'aigua o altres substàncies que puguin alterar la composició original.

Emmagatzematge: No es pot emmagatzemar.

3.- UNITAT I CRITERIS D'AMIDAMENT

Unitat d'amidament: la indicada a la descripció de l'element

Criteri d'amidament: quantitat necessària subministrada a l'obra

4.- NORMATIVA DE COMPLIMENT OBLIGATORI

Real Decreto 1247/2008, de 18 de julio, por el que se aprueba la Instrucción de Hormigón Estructural (EHE-08).

PILOTS I PANTALLES FORMIGONADES "IN SITU"

Real Decreto 314/2006, de 17 de marzo, por el que se aprueba el Código Técnico de la Edificación Parte 2. Documento Básico de Seguridad estructural DB-SE.

FORMIGÓ PER A PAVIMENTS

Orden FOM/891/2004, de 1 de marzo, por la que se actualizan determinados artículos del pliego de prescripciones técnicas generales para obras de carreteras y puentes, relativos a firmes y pavimentos.

5.- CONDICIONS DE CONTROL DE RECEPCIÓ

CONDICIONS DE MARCATGE I CONTROL DE LA DOCUMENTACIÓ:

El subministrador ha de lliurar amb cada càrrega un full on constin, com a mínim, les dades següents:

- Identificació del subministrador
- Número de sèrie de la fulla de subministrament
- Data i hora de lliurament
- Nom de la central de formigó

Projecte bàsic i d'execució de les obres de condicionament
de diversos camins, per a la prevenció d'incendis
forestals a la comarca del Solsonès - Anualitat 2019 -
Ref. núm.: 20.01 Arquitecte: Antoni Albalade Bosquet

- Identificació del peticionari
- Quantitat de formigó subministrat
- Formigons designats per propietats d'acord a l'art. 39.2 de l'EHE-08, indicant com a mínim:
 - Resistència a la compressió
 - Tipus de consistència
 - Grandària màxima del granulat
- Tipus d'ambient segons la taula 8.2.2 de l'EHE-08
- Formigons designats per dosificació d'acord a l'art. 39.2 de l'EHE-08, indicant com a mínim:
 - Contingut de ciment per m³
 - Relació aigua/ciment (amb 0,02 de tolerància)
 - Tipus, classe i marca del ciment
 - Contingut en addicions
 - Contingut en additius
- Tipus d'additiu segons UNE_EN 934-2, si n'hi ha
 - Procedència i quantitat de les addicions o indicació que no en té
- Identificació del ciment, additiu i addicions
- Designació específica del lloc de subministrament
- Identificació del camió i de la persona que fa la descàrrega
- Hora límit d'us del formigó

OPERACIONS DE CONTROL EN FORMIGÓ ESTRUCTURAL:

Determinació de la dosificació (si és el cas) mitjançant assaigs previs de laboratori. Per a cada dosificació estudiada es realitzaran 3 sèries de 4 provetes, procedents de 3 pastades fabricades a la central. 2 provetes s'assajaran a compressió i les altres 2 a l'assaig de penetració d'aigua.

Assaigs característics de comprovació de la dosificació aprovada. Per a cada tipus de formigó es realitzaran 6 sèries de 2 provetes que s'assajaran a compressió a 28 dies, segons UNE EN 12390-3. No seran necessaris aquests assaigs si el formigó procedeix de central certificada, o es disposa de suficient experiència en el seu ús.

Abans del inici de l'obra, i sempre que sigui necessari segons l'article 37.3.3 de la norma EHE-08, es realitzarà l'assaig de la fondària de penetració d'aigua sota pressió, segons UNE EN 12390-8.

Inspeccions no periòdiques a la planta per tenir constància que es fabrica el formigó amb la dosificació correcta.

Per a totes les amassades es durà a terme el corresponent control de les condicions de subministrament.

Control estadístic de la resistència (EHE-08): Per a formigons sense distintiu de qualitat, es realitzaran lots de control de com a màxim:

- Volum de formigonament: $\leq 100 \text{ m}^3$
- Elements o grups d'elements que treballen a compressió:
 - Temps de formigonament ≤ 2 setmanes; superfície construïda $\leq 500 \text{ m}^2$; Nombre de plantes ≤ 2
- Elements o grups d'elements que treballen a flexió:
 - Temps de formigonament ≤ 2 setmanes; superfície construïda $\leq 1000 \text{ m}^2$; Nombre de plantes ≤ 2
- Massissos:
 - Temps de formigonament ≤ 1 setmana

El número de lots no serà inferior a 3. Totes les pastades d'un lot procediran del mateix subministrador, i tindran la mateixa dosificació.

En cas de disposar d'un distintiu oficialment reconegut, es podran augmentar els valors anteriors multiplicant-los per 2 o per 5, en funció del nivell de garantia per al que s'ha efectuat el reconeixement, conforme a l'article 81 de l'EHE-08.

Control 100x100 (EHE-08): Serà d'aplicació a qualsevol estructura, sempre que es faci abans del subministrament del formigó. La conformitat de la resistència es comprova determinant la mateixa en totes les pastades sotmeses a control i calculant el valor de la resistència característica real.

Control indirecte de la resistència (EHE-08): Només es podrà aplicar en formigons que disposin d'un distintiu de qualitat oficialment reconegut i que s'utilitzin en:

- Elements d'edificis de vivendes d'una o dues plantes, amb llums inferiors a 6,00 metres
 - Elements d'edificis de vivendes de fins a 4 plantes, que treballin a flexió, amb llums inferiors a 6,00 metres
- Haurà de complir, a més, que l'ambient sigui I o II, i que en el projecte s'hagi adoptat una resistència de càlcul a compressió F_{cd} no superior a 10 N/mm^2 .

La DF podrà eximir la realització dels assaigs característics de dosificació quan el formigó que es vagi a subministrar estigui en possessió d'un distintiu de qualitat oficialment reconegut, o quan es disposi d'un certificat de dosificació amb una antiguitat màxima de 6 mesos.

OPERACIONS DE CONTROL EN FORMIGÓ PER A PAVIMENTS:

Determinació de la fórmula de treball. Per a cada dosificació analitzada es realitzarà:

- Confecció de 2 sèries de 2 provetes, segons la norma UNE 83301. Per a cada sèrie es determinarà la consistència (UNE 83313), la resistència a flexotracció a 7 i a 28 dies (UNE 83305) i, si és el cas, el contingut d'aire ocluit (UNE EN 12350-7).

Projecte bàsic i d'execució de les obres de condicionament
de diversos camins, per a la prevenció d'incendis
forestals a la comarca del Solsonès - Anualitat 2019 -
Ref. núm.: 20.01 Arquitecte: Antoni Albalade Bosquet

Si la resistència mitja a 7 dies resultés superior al 80% de l'especificada a 28 dies, i no s'haguessin obtingut resultats del contingut d'aire ocluit i de la consistència fora dels límits establerts, es podrà procedir a la realització d'un tram de prova amb aquest formigó. En cas contrari, s'haurà d'esperar als 28 dies i s'introduiran les modificacions necessàries en la dosificació, i es repetiran els assaigs de resistència. Control de fabricació i recepció.

- Inspecció no sistemàtica a la planta de fabricació del formigó
- Per a cada fracció d'àrid, abans de l'entrada al mesclador, es realitzaran amb la freqüència indicada, els següents assaigs:
 - Com a mínim 2 cops al dia, 1 pel matí i un altre per la tarda:
 - Assaig granulomètric (UNE-EN 933-1)
 - Equivalent de sorra de l'àrid fi (UNE EN 933-8)
 - Terrossos d'argila (UNE 7133)
 - Índex de llenques de l'àrid gros (UNE EN 933-3)
 - Proporció de fins que passen pel tamis 0,063 mm (UNE EN 933-2)
 - Com a mínim 1 cop al mes, i sempre que es canviï de procedència el subministrament:
 - Coeficient de Los Angeles de l'àrid gros (UNE EN 1097-2)
 - Substàncies perjudicials (EHE)
- Sobre una mostra de la mescla d'àrids es realitzarà cada dia un assaig granulomètric (UNE EN 933-1)
- Comprovació de l'exactitud de les bàscules de dosificació un cop cada 15 dies.
- Inspecció visual del formigó en cada element de transport i comprovació de la temperatura.
- Recepció del full de subministrament del formigó, per a cada partida.
- Es controlaran com a mínim 2 cops al dia (matí i tarda):
 - Contingut d'aire ocluit en el formigó (UNE 83315)
 - Consistència (UNE 83313)
 - Fabricació de provetes per a assaig a flexotracció (UNE 83301)

CRITERIS DE PRESA DE MOSTRES EN FORMIGÓ ESTRUCTURAL:

Els controls s'han de realitzar segons les instruccions de la DF i la norma EHE.

CRITERIS DE PRESA DE MOSTRES EN FORMIGÓ PER A PAVIMENTS:

Es seguiran els criteris que en cada cas, indiqui la DF. Cada sèrie de provetes es prendrà d'amassades diferents. Quan s'indica una freqüència temporal de 2 assaigs per dia, es realitzarà un pel matí i l'altre per la tarda.

INTERPRETACIÓ DE RESULTATS I ACTUACIONS EN CAS D'INCOMPLIMENT, EN FORMIGÓ ESTRUCTURAL:

No s'ha d'acceptar el subministrament de formigó que no arribi identificat segons les condicions del plec.

Control estadístic: La conformitat del lot en relació a la resistència es comprovarà a partir dels valors mitjos dels resultats obtinguts sobre 2 provetes agafades de cada una de les N pastades controlades d'acord amb:

- Resistència característica especificada en projecte F_{ck} (N/mm²): ≤ 30
 - Formigons amb distintius de qualitat oficialment reconeguts conforme a l'article 81 de l'EHE-08: $N \geq 1$
 - Altres casos: $N \geq 3$
- Resistència característica especificada en projecte F_{ck} (N/mm²): ≥ 35 i ≤ 50
 - Formigons amb distintius de qualitat oficialment reconeguts conforme a l'article 81 de l'EHE-08: $N \geq 1$
 - Altres casos: $N \geq 4$
- Resistència característica especificada en projecte F_{ck} (N/mm²): ≥ 50
 - Formigons amb distintius de qualitat oficialment reconeguts conforme a l'article 81 de l'EHE-08: $N \geq 2$
 - Altres casos: $N \geq 6$

La presa de mostres es realitzarà aleatòriament entre les pastades de l'obra sotmesa a control. Un cop efectuats els assaigs, s'ordenaran els valors mitjos, x_i , de les determinacions de resistència obtingudes per a cadascuna de les N pastades controlades: $x_1 \leq x_2 \leq \dots \leq x_n$

En els casos en que el formigó estigui en possessió d'un distintiu de qualitat oficialment reconegut, s'acceptarà quan $x_i \geq f_{ck}$. A més, es considerarà com un control d'identificació, per tant els criteris d'acceptació en aquest cas tenen per objecte comprovar la pertinença del formigó del lot a una producció molt controlada, amb una resistència certificada i estadísticament avaluada amb un nivell de garantia molt exigent.

Si el formigó no disposa de distintiu, s'acceptarà si:

$$f(x) = x \cdot K_2 \cdot N \geq f_{ck}$$

on:

- $f(x)$ Funció d'acceptació
 - x Valor mig dels resultats obtinguts en les N pastades assajades
 - K_2 Coeficient:
- Coeficient:

Projecte bàsic i d'execució de les obres de condicionament
de diversos camins, per a la prevenció d'incendis
forestals a la comarca del Solsonès - Anualitat 2019 -
Ref. núm.: 20.01 Arquitecte: Antoni Albalade Bosquet

- Número de pastades:

- 3 pastades: K2 1,02; K3: 0,85
- 4 pastades: K2 0,82; K3: 0,67
- 5 pastades: K2 0,72; K3: 0,55
- 6 pastades: K2 0,66; K3: 0,43

- rN: Valor del recorregut mostrat definit com a: $rN = x(N) \times (1)$

- x(1): Valor mínim dels resultats obtinguts en les últimes N pastades

- x(N): Valor màxim dels resultats obtinguts en les últimes N pastades

- fck: Valor de la resistència característica especificada en el projecte

Si el formigó no disposa de distintiu, però es fabrica de forma contínua a central d'obra o són subministrats de forma contínua per la mateixa central de formigó preparat, en els que es controlen a l'obra més de 36 pastades del mateix formigó, s'acceptarà si: $f(x(1)) = x(1) K3s35^* \geq fck$.

On: $s35^*$ Desviació típica mostral, corresponent a les últimes 35 pastades

Quan la consistència s'hagi definit pel seu tipus, segons l'art. 31.5, s'acceptarà el formigó si la mitjana aritmètica dels dos valors obtinguts està compresa dins del interval corresponent.

Si s'ha definit pel seu assentament, s'acceptarà el formigó quan la mitjana dels dos valors estigui compresa dins de la tolerància exigida.

El incompliment d'aquests criteris suposarà el rebuig de la pastada.

Control 100x100: Per a elements fabricats amb N pastades, el valor de la $f_{c,real}$ correspon a la resistència de la pastada que, un cop ordenades les N determinacions de menor a major, ocupa el lloc $n=0,05 N$, arrodonint-se n per excés. Si el número de pastades a controlar és igual o inferior a 20, $f_{c,real}$ serà el valor de la resistència de la pastada més baixa trobada a la sèrie.

S'acceptarà quan: $f_{c,real} \geq fck$

Control indirecte: S'acceptarà el formigó subministrat quan es compleixi a la vegada que:

- Els resultats dels assaigs de consistència compleixen amb els apartats anteriors
- Es manté la vigència del distintiu de qualitat del formigó durant la totalitat del subministrament
- Es manté la vigència del reconeixement oficial del distintiu de qualitat

INTERPRETACIÓ DE RESULTATS I ACTUACIONS EN CAS D'INCOMPLIMENT EN FORMIGÓ PER A PAVIMENTS:

- Interpretació dels assaigs característics:

Si la resistència característica a 7 dies resulta superior al 80 % de l'especificada a 28 dies, i els resultats del contingut d'aire ocluit i de la consistència es troben dins dels límits establerts, es podrà iniciar el tram de prova amb el formigó corresponent. En cas contrari, s'haurà d'esperar als resultats a 28 dies i, en el seu cas, s'introduiran els ajustos necessaris a la dosificació, repetint-se els assaigs característics.

- Interpretació dels assaigs de control de resistència:

- El lot s'accepta si la resistència característica a 28 dies és superior a l'exigida. En altre cas:

- Si fos inferior a ella, però no al seu 90%, el Contractista podrà escollir entre acceptar les sancions previstes en el Plec de Prescripcions Tècniques Particulars, o sol·licitar la realització d'assaigs d'informació. Aquestes sancions no podran ser inferiors a l'aplicació d'una penalització al preu unitari del lot, la quantia de la qual sigui igual al doble de la merma de resistència, expressades ambdues en proporció.

- Si està per sota del 90%, es realitzaran, a càrrec del contractista, els corresponents assaigs d'informació.

- Assaigs d'informació:

Abans dels 54 dies d'acabada l'estesa del lot, s'extrauran 6 testimonis cilíndrics (UNE 83302) que s'assajaran a tracció indirecta (UNE 83306) a edat de 56 dies. La conservació dels testimonis durant les 48 hores anteriors a l'assaig es realitzarà segons la norma UNE 83302.

El valor mig dels resultats dels assaigs d'informació del lot es compararan amb el resultat mig corresponent al tram de prova. El lot s'accepta si la resistència mitjana del lot és superior. En cas d'incompliment, cal distingir tres casos:

- Si fos inferior a ell, però no al seu 90%, s'aplicaran al lot les sancions previstes en el Plec de Prescripcions Tècniques Particulars.

- Si fos inferior al seu 90%, però no al seu 70%, el Director de les Obres podrà aplicar les sancions previstes en el Plec de Prescripcions Tècniques Particulars, o bé ordenar la demolició del lot i la seva reconstrucció, a càrrec del Contractista.

- Si fos inferior al seu 70% es demolirà el lot i es reconstruirà, a càrrec del Contractista.

Les sancions referides no podran ser inferiors a l'aplicació d'una penalització al preu unitari del lot, la quantia del qual sigui igual al doble de la merma de resistència, expressades ambdues en proporció.

La resistència de cada pastada a una determinada edat, es determinarà com a mitjana de les resistències de les provetes fabricades amb un formigó de la pastada en qüestió i assajades a l'edat determinada. A partir de la mínima resistència obtinguda en qualsevol pastada del lot, es podrà estimar la característica multiplicant aquella per un coeficient donat per la taula següent:

Coeficient (En funció del nombre de sèries que formen el lot):

- 2 sèries: 0,88
- 3 sèries: 0,91
- 4 sèries: 0,93
- 5 sèries: 0,95
- 6 sèries: 0,96

Quan l'assentament en el con d'Abrams no s'ajusti als valors especificats a la fórmula de treball, es rebutjarà el camió controlat.

Projecte bàsic i d'execució de les obres de condicionament de diversos camins, per a la prevenció d'incendis forestals a la comarca del Solsonès - Anualitat 2019 -
Ref. núm.: 20.01 Arquitecte: Antoni Albalate Bosquet

B0 - MATERIALS BàSICS

B0A - FERRETERIA

B0A1 - FILFERROS

1.- DEFINICIÓ I CARACTERÍSTIQUES DELS ELEMENTS

Fil d'acer dolç, flexible i tenaç, obtingut per estiratge en fred o per trefilatge. S'han considerat els tipus següents:

- Filferro d'acer
- Filferro d'acer galvanitzat
- Filferro d'acer plastificat
- Filferro recuit

CARACTERÍSTIQUES GENERALS:

Ha de ser de secció constant i uniforme.

Ha de complir les especificacions de la norma UNE 36722.

ACABAT SUPERFICIAL GALVANITZAT:

El seu recobriments de zinc ha de ser homogeni, llis, sense discontinuïtats, escames, grans, rugositats o esquerdes, no ha de tenir taques ni d'altres imperfeccions superficials.

La masa mínima del recobriments de zinc (UNE 37-504) ha de complir les especificacions de les taules I i II de l'UNE 37-506.

Resistència a la tracció (UNE 37-504):

- Qualitat G1 o G2: 1770 N/mm²
- Qualitat G3: 1570 N/mm²

Adherència del recobriments (UNE 37-504): Ha de complir

Puresa del zinc (UNE 37-504): $\geq 98,5\%$

Toleràncies:

- Diàmetre: $\pm 2\%$ diàmetre nominal

FILFERRO D'ACER PLASTIFICAT:

Filferro d'acer de baix contingut de carboni, galvanitzat en calent, amb un recobriments orgànic de PVC aplicat per extrusió o sinterització.

El recobriments de PVC ha de complir les especificacions de l'apartat 6.3 de l'UNE 36-732.

La concentricitat i l'adherència del recobriments de PVC ha de complir les especificacions de l'article 6.5 UNE 36-732.

Característiques del galvanitzat: G-1B (UNE 37-506)

Resistència a la tracció:

- Qualitat recuit: ≤ 600 N/mm²
- Qualitat dur: > 600 N/mm²

Toleràncies:

- Diàmetre: taula 1 UNE 36-732

2.- CONDICIONS DE SUBMINISTRAMENT I EMMAGATZEMATGE

Subministrament: En rotlles. A l'embalatge o albarà de lliurament hi han de constar les dades següents:

- Identificació del fabricant o nom comercial
- Identificació del producte
- Diàmetre i llargària dels rotlles

Emmagatzematge: En llocs secs i protegits de la intempèrie.

3.- UNITAT I CRITERIS D'AMIDAMENT

Unitat d'amidament: la indicada a la descripció de l'element

Criteri d'amidament: quantitat necessària subministrada a l'obra

Projecte bàsic i d'execució de les obres de condicionament
de diversos camins, per a la prevenció d'incendis
forestals a la comarca del Solsonès - Anualitat 2019 -
Ref. núm.: 20.01 Arquitecte: Antoni Albalate Bosquet

4.- NORMATIVA DE COMPLIMENT OBLIGATORI

FILFERRO D'ACER:

* UNE 36722:1974 Alambre de acero de bajo contenido en carbono. Medidas y tolerancias.

FILFERRO D'ACER GALVANITZAT:

* UNE 37506:1983 Alambres de acero galvanizados en caliente para usos generales. Designación de calidades. Características generales.

* UNE 37502:1983 Alambres de acero galvanizados en caliente. Condiciones técnicas de suministro.

FILFERRO PLASTIFICAT:

* UNE 36732:1995 Alambres de acero y productos de alambre para cerramientos. Recubrimientos orgánicos sobre el alambre. Recubrimientos de poli(cloruro de vinilo).

B0 - MATERIALS BÀSICS

B0A - FERRETERIA

B0A3 - CLAUS

1.- DEFINICIÓ I CARACTERÍSTIQUES DELS ELEMENTS

Elements metàl·lics per a subjectar coses introduint-los mitjançant cops o impactes.

S'han considerat els elements següents:

- Gafes de pala i punta
- Claus d'impacte
- Claus d'acer
- Claus de coure
- Claus d'acer galvanitzat
- Tatxes d'acer

Claus són tijes metàl·liques, punxagudes d'un extrem i amb una cabota a l'altre.

Tatxes són claus curts amb la cabota grossa i plana.

Gafes de pala i punta són claus grans i plans amb la cabota formada al doblegar la tija, utilitzats per a unir els bastiments amb les parets.

CARACTERÍSTIQUES GENERALS:

Han de tenir la forma, mides i resistències adequats als elements que han d'unir.

Han de ser rectes, amb la punta afilada i regular.

Els claus d'acer han de complir les determinacions de les normes UNE 17-032, UNE 17-033, UNE 17-034, UNE 17-035 i UNE 17-036.

ACABAT SUPERFICIAL GALVANITZAT:

El seu recobriments de zinc ha de ser llis, sense discontinuïtats, ni exfoliacions i no ha de tenir taques ni d'altres imperfeccions superficials.

Protecció de galvanització: $\geq 275 \text{ g/m}^2$

Puresa del zinc, en pes: $\geq 98,5\%$

Toleràncies dels claus i tatxes:

- Llargària: $\pm 1 \text{ D}$

2.- CONDICIONS DE SUBMINISTRAMENT I EMMAGATZEMATGE

Subministrament: Empaquetats.

Emmagatzematge: En llocs protegits de la pluja i la humitat.

3.- UNITAT I CRITERIS D'AMIDAMENT

Unitat d'amidament: la indicada a la descripció de l'element

Criteri d'amidament: quantitat necessària subministrada a l'obra

4.- NORMATIVA DE COMPLIMENT OBLIGATORI

Projecte bàsic i d'execució de les obres de condicionament de diversos camins, per a la prevenció d'incendis forestals a la comarca del Solsonès - Anualitat 2019 -
Ref. núm.: 20.01 Arquitecte: Antoni Albalate Bosquet

No hi ha normativa d'obligat compliment per a les gafes de pala i punta.

CLAUS I TATXES:

UNE 17032:1966 Puntas redondeadas de cabeza plana lisa. Medidas.
UNE 17033:1966 Puntas redondeadas de cabeza plana rayada. Medidas.
UNE 17034:1966 Puntas redondeadas de cabeza plana ancha.
UNE 17035:1966 Puntas de cabeza cónica.
UNE 17036:1966 Puntas redondeadas de cabeza perdida.

B0 - MATERIALS BÀSICS

B0D - MATERIALS PER A ENCOFRATS I APUNTALAMENTS

B0D2 - TAULONS

1.- DEFINICIÓ I CARACTERÍSTIQUES DELS ELEMENTS

Tauló de fusta que prové de troncs sans de fibres rectes, uniformes, apretades i paral·leles.

CARACTERÍSTIQUES GENERALS:

Les cares han de ser planes, escairades i han de tenir les arestes vives.
Els extrems han d'estar acabats mitjançant tall de serra, a escaire.
Ha de conservar les seves característiques per al nombre d'usos previstos.
No ha de tenir signes de putrefacció, corcs, fongs, nusos morts, estelles, semes ni descoloracions.
Es poden admetre esquerdes superficials produïdes per la dessecació que no afectin les característiques de la fusta.
Pes específic aparent (UNE 56-531) (P): $4 \leq P \leq 6 \text{ kN/m}^3$
Contingut d'humitat (UNE 56-529): $\leq 15\%$
Higroscopicitat (UNE 56-532): Normal
Coeficient de contracció volumètrica (UNE 56533) (C): $0,35\% \leq C \leq 0,55\%$
Coeficient d'elasticitat:
- Fusta de pi: Aprox. 15000 N/mm^2
- Fusta d'abet: Aprox. 14000 N/mm^2
Duresa (UNE 56-534): ≤ 4
Resistència a la compressió (UNE 56-535):
- En la direcció paral·lela a les fibres: $\geq 30 \text{ N/mm}^2$
- En la direcció perpendicular a les fibres: $\geq 10 \text{ N/mm}^2$
Resistència a la tracció (UNE 56-538):
- En la direcció paral·lela a les fibres: $\geq 30 \text{ N/mm}^2$
- En la direcció perpendicular a les fibres: $\geq 2,5 \text{ N/mm}^2$
Resistència a la flexió (UNE 56-537): $\geq 30 \text{ N/mm}^2$
Resistència a l'esforç tallant: $\geq 5 \text{ N/mm}^2$
Resistència al clivellament (UNE 56-539): $\geq 1,5 \text{ N/mm}^2$
Toleràncies:
- Llargària nominal: + 50 mm, - 25 mm
- Amplària nominal: $\pm 2 \text{ mm}$
- Gruix:

Classe	Gruix nominal (mm)		
	< 50	50 a 75	> 75
Tolerància (mm)			
T1	± 3	± 4	+6,-3
T2	± 2	± 3	+5,-2
T3	$\pm 1,5$	$\pm 1,5$	$\pm 1,5$

Projecte bàsic i d'execució de les obres de condicionament de diversos camins, per a la prevenció d'incendis forestals a la comarca del Solsonès - Anualitat 2019 -
Ref. núm.: 20.01 Arquitecte: Antoni Albalate Bosquet

- Fletxa: ± 5 mm/m
- Torsió: $\pm 2^\circ$

2.- CONDICIONS DE SUBMINISTRAMENT I EMMAGATZEMATGE

Subministrament: De manera que no s'alterin les seves condicions.

Emmagatzematge: De manera que no es deformin i en llocs secs i ventilats, sense contacte directe amb el terra.

3.- UNITAT I CRITERIS D'AMIDAMENT

Unitat d'amidament: la indicada a la descripció de l'element

Criteri d'amidament: quantitat necessària subministrada a l'obra

4.- NORMATIVA DE COMPLIMENT OBLIGATORI

No hi ha normativa de compliment obligatori.

B0 - MATERIALS BÀSICS

B0D - MATERIALS PER A ENCOFRATS I APUNTALAMENTS

B0DZ - MATERIALS AUXILIARS PER A ENCOFRATS I APUNTALAMENTS

1.- DEFINICIÓ I CARACTERÍSTIQUES DELS ELEMENTS

Elements auxiliars per al muntatge d'encofrats i apuntalaments, i per a la protecció dels espais de treball a les bastides i els encofrats.

S'han considerat els següents elements:

- Tensors per a encofrats de fusta
- Grapes per a encofrats metàl·lics
- Fleixos d'acer laminat en fred amb perforacions, per al muntatge d'encofrats metàl·lics
- Desencofrants
- Conjunts de perfils metàl·lics desmuntables per a suport d'encofrat de sostres o de cassetons recuperables
- Bastides metàl·liques
- Elements auxiliars per a plafons metàl·lics
- Tubs metàl·lics de 2,3" de D, per a confecció d'entramats, baranes, suports, etc.
- Element d'unió de tubs de 2,3" de D, per a confecció d'entramat, baranes, suports, etc.
- Planxa d'acer, de 8 a 12 mm de gruix per a protecció de rases, pous, etc.

CARACTERÍSTIQUES GENERALS:

Tots els elements han de ser compatibles amb el sistema de muntatge que utilitzi l'encofrat o apuntalament i no han de disminuir les seves característiques ni la seva capacitat portant.

Han de tenir la resistència i la rigidesa suficient per a garantir el compliment de les toleràncies dimensionals i per a resistir, sense assentaments ni deformacions perjudicials, les accions que es puguin produir sobre aquests com a conseqüència del procés de formigonament i, especialment, per les pressions del formigó fresc o dels mètodes de compactació utilitzats.

Aquestes condicions s'han de mantenir fins que el formigó hagi adquirit la resistència suficient per a suportar les tensions a que serà sotmès durant el desencofrat o desemmotllat.

Es prohibeix l'ús d'alumini en motlles que hagin d'estar en contacte amb el formigó, excepte quan es faciliti a la DF certificat emès per una entitat de control, conforme els panells han rebut tractament superficial que eviti la reacció amb els àlcals del ciment

TENSORS, GRAPES I ELEMENTS AUXILIARS PER A PLAFONS METÀL·LICS:

No han de tenir punts d'oxidació ni manca de recobriment a la superfície.

No han de tenir defectes interns o externs que en perjudiquin la utilització correcta.

FLEIX:

Ha de ser de secció constant i uniforme.

Amplària: ≥ 10 mm

Gruix: $\geq 0,7$ mm

Projecte bàsic i d'execució de les obres de condicionament de diversos camins, per a la prevenció d'incendis forestals a la comarca del Solsonès - Anualitat 2019 -
Ref. núm.: 20.01 Arquitecte: Antoni Albalate Bosquet

Diàmetre de les perforacions: Aprox. 15 mm
Separació de les perforacions: Aprox. 50 mm

DESENCOFRANT:

Vernís antiadherent format amb silicones o preparat amb olis solubles en aigua o greix diluït.
No s'ha d'utilitzar com a desencofrant el gas-oil, els greixos comuns ni altres productes anàlegs.
Ha d'evitar l'adherència entre el formigó i l'encofrat, sense alterar l'aspecte posterior del formigó ni impedir l'aplicació de revestiments.
No ha d'impedir la construcció de junts de formigonat, en especial quan es tracti d'elements que s'hagin d'unir per a treballar de forma solidària.
No ha d'alterar les propietats del formigó amb què estigui en contacte, ni les armadures o l'encofrat, i no ha de produir efectes perjudicials al medi ambient
S'ha de facilitar a la DF un certificat on es reflecteixin les característiques del producte i els seus possibles efectes sobre el formigó, abans de la seva aplicació

CONJUNT DE PERFILS METÀL·LICS:

Conjunt format per elements resistents que conformen l'entramat base d'un encofrat per a sostres.
Els perfils han de ser rectes, amb les dimensions adequades a les càrregues que han de suportar i sense més desperfectes que els deguts als usos adequats.
Els perfils han d'estar protegits amb una capa d'emprimació antioxidant.
El seu disseny ha de fer que el procés de formigonament i vibratge no alteri la seva planor ni la seva posició.
La connexió entre el conjunt de perfils i la superfície encofrant ha de ser suficientment estanca per tal de no permetre la pèrdua apreciable de pasta pels junts.
Toleràncies:
- Rectitud dels perfils: $\pm 0,25\%$ de la llargària
- Torsió dels perfils: ± 2 mm/m

BASTIDES:

Ha d'estar formada per un conjunt de perfils d'acer buits i de resistència alta.
Ha d'incloure tots els accessoris necessaris per tal d'assegurar-ne l'estabilitat i la indeformabilitat.
Tots els elements que formen la bastida han d'estar protegits amb una capa d'emprimació antioxidant.
Els perfils han de ser resistents a la torsió respecte dels diferents plans de càrrega.

2.- CONDICIONS DE SUBMINISTRAMENT I EMMAGATZEMATGE

Subministrament: De manera que no s'alterin les seves condicions.
Emmagatzematge: En lloc sec, protegit de la intempèrie i sense contacte directe amb el terra, de manera que no s'alterin les seves condicions.
DESENCOFRANT:
Temps màxim d'emmagatzematge: 1 any

3.- UNITAT I CRITERIS D'AMIDAMENT

Unitat d'amidament: la indicada a la descripció de l'element
Criteri d'amidament: quantitat necessària subministrada a l'obra

4.- NORMATIVA DE COMPLIMENT OBLIGATORI

Real Decreto 1247/2008, de 18 de julio, por el que se aprueba la Instrucción de Hormigón Estructural (EHE-08).
Orden de 9 de marzo de 1971 por la que se aprueba la Ordenanza General de Seguridad e Higiene en el Trabajo.

Projecte bàsic i d'execució de les obres de condicionament de diversos camins, per a la prevenció d'incendis forestals a la comarca del Solsonès - Anualitat 2019 -
Ref. núm.: 20.01 Arquitecte: Antoni Albalate Bosquet

G - PARTIDES D'OBRA D'ENGINYERIA CIVIL

G2 - DEMOLICIONS, ENDERROCS, MOVIMENTS DE TERRES I GESTIÓ DE RESIDUS

G22 - MOVIMENTS DE TERRES

G226 - TERRAPLENAT I PICONATGE DE TERRES I GRANULATS

0.- ELEMENTS QUE CONTEMPLA EL PLEC

G226R030.

1.- DEFINICIÓ I CONDICIONS DE LES PARTIDES D'OBRA EXECUTADES

Estesa i compactació de terres per tongades de diferents materials, en zones de dimensions que permeten la utilització de maquinària, amb la finalitat d'aconseguir una plataforma de terres superposades.

S'han considerat els tipus següents:

- Estesa i piconatge de sòl amb humectació posterior de les terres
- Estesa i piconatge de sòl amb dessecació posterior de les terres
- Estesa i piconatge de tot-ú sense cap tractament
- Estesa i piconatge de tot-ú amb humectació posterior

L'execució de la unitat d'obra inclou les operacions següents:

- Preparació de la zona de treball
- Situació dels punts topogràfics
- Execució de l'estesa
- Humectació o dessecació de les terres, en cas necessari
- Compactació de les terres

CONDICIONS GENERALS:

Les terres han de complir les especificacions fixades al seu plec de condicions.

La composició granulomètrica del tot-ú ha de complir les especificacions fixades al seu plec de condicions.

Els materials han de complir les condicions bàsiques següents:

- Posada en obra en condicions acceptables
- Estabilitat satisfactòria
- Deformacions tolerables a curt i llarg termini, per les condicions de servei previstes

El tipus de sòl utilitzat en la zona de coronament del terraplè ha de ser adequat o seleccionat, en el fonament i nucli es pot utilitzar a més el tolerable.

No es poden utilitzar sòls expansius o colapsables tal i com es defineixen en l'article 330.4.4 del PG 3/75 Modificat per ORDEN FOM 1382/2002, en la zona exterior del terraplè (coronament i zones laterals).

En la zona del nucli, l'ús de sòls expansius, colapsables, amb guix, amb sals solubles, amb matèria orgànica o amb qualsevol altre tipus de material marginal, han de complir l'especificat en l'article 330.4.4. del PG 3/75 modificat per ORDEN FOM 1382/2002.

El material de cada tongada ha de tenir les mateixes característiques.

Els talussos perimetrals han de ser els fixats per la DF.

El gruix de cada tongada ha de ser uniforme.

El gruix de cada tongada ha de ser l'adequat per tal d'obtenir el grau de compactació exigida amb els mitjans que es disposen.

L'acord amb zones de desmunt en sentit longitudinal i transversal, ha de ser suau, amb pendents inferiors a 1:2.

Gruix de cada tongada : $\geq 3/2$ mida màxima material

Mòdul de deformació vertical (assaig de càrrega sobre placa NLT 357):

- Fonament, nucli i zones exteriors:
 - Sòls seleccionats : ≥ 50 MPa
 - Resta de sòls : ≥ 30 MPa
- Coronament:
 - Sòls seleccionats : ≥ 100 MPa
 - Resta de sòls : ≥ 60 MPa

Projecte bàsic i d'execució de les obres de condicionament de diversos camins, per a la prevenció d'incendis forestals a la comarca del Solsonès - Anualitat 2019 -
Ref. núm.: 20.01 Arquitecte: Antoni Albalade Bosquet

Toleràncies d'execució:

- Variació en l'angle del talús: $\pm 2^\circ$
- Espessor de cada tongada: ± 50 mm
- Nivells:
 - Zones de vials: ± 30 mm
 - Resta de zones: ± 50 mm
- Grau d'humitat després de la compactació (desviació respecte al nivell òptim de l'assaig Pròctor):
 - Sòls seleccionats, adequats o tolerables: - 2%, + 1%
 - Sòls expansius o colapsables: - 1%, + 3%

2.- CONDICIONS DEL PROCÉS D'EXECUCIÓ

S'han de suspendre els treballs quan la temperatura ambient sigui inferior a 2°C.

El contractista ha d'elaborar un programa de treball que ha de ser aprovat per la DF abans d'iniciar els treballs, on s'ha d'especificar, com a mínim:

- Maquinària prevista
- Sistemes de transport
- Equip d'estesa i compactació
- Procediment de compactació

En el cas del reblert de tot-ú, l'aprobació de la DF del mètode de treball proposat pel contractista, estarà condicionada al resultat d'un assaig en obra, que ha de complir les condicions definides en l'art. 333.7.5 del PG 3/75 (Modificat per ORDEN FOM 1382/2002).

S'han de protegir els elements de servei públic que puguin resultar afectats per les obres.

S'han d'eliminar els elements que puguin entorpir els treballs d'execució de la partida.

Hi ha d'haver punts fixos de referència exteriors a la zona de treball, als quals s'hi han de referir totes les lectures topogràfiques.

En reblerts que s'executen en zones poc resistents, cal col·locar les capes inicials amb el gruix mínim necessari per tal de suportar les càrregues degudes a l'acció dels equips de moviment i compactació de terres.

El material s'ha d'estendre per tongades successives, sensiblement paral·leles a la rasant final.

Els equips de transport i d'estesa han d'operar per capes horitzontals, en tot l'ample de l'esplanada.

No s'ha d'estendre cap tongada fins que la inferior compleixi les condicions exigides.

L'aportació de terres per a correcció de nivells, s'ha de tractar com a coronació de terraplenat i la densitat a assolir no ha de ser inferior a la del terreny circumdant.

S'han de mantenir els pendents i dispositius de desguàs necessaris per tal d'evitar entollaments, sense perill d'erosió.

L'ampliació o recrescuda de terraplens existents s'ha de fer de forma escalonada o amb d'altres sistemes que garanteixin la unió amb el nou terraplé.

En reblerts situats a mitja vessant, el pendent s'ha d'esglaonar per tal de garantir l'estabilitat.

Els esglaons han de tenir les dimensions i el pendent adequats per tal de permetre el treball de la maquinària.

El grau d'humitat ha de ser l'adequat per tal d'obtenir la densitat i el grau de saturació exigits en la DT, considerant el tipus de material, el seu grau d'humitat inicial i les condicions ambientals de l'obra.

Si es necessària la humectació, un cop estesa la tongada, s'ha d'humitejar fins arribar al contingut òptim d'humitat, de manera uniforme.

Si el grau d'humitat de la tongada és superior a l'exigit, s'ha de dessecar mitjançant l'addició i mescla de materials secs o d'altres procediments adients.

Després de la pluja no s'ha d'estendre una nova tongada, fins que l'última estigui seca, o s'ha d'escarificar afegint la tongada següent més seca, de forma que l'humitat resultant sigui l'adient.

Quan s'utilitzi corró vibratori per a compactar, ha de donar-se al final unes passades sense aplicar-hi vibració.

S'ha d'evitar el pas de vehicles per sobre de les capes en execució, fins que la compactació s'hagi completat.

Cal adoptar mesures de protecció de l'entorn davant la possible acció erosiva o sedimentària de l'aigua reconduïda fora del terraplé.

S'ha de complir la normativa vigent en matèria mediambiental, de seguretat i salut i d'emmagatzematge i transport de productes de construcció.

Els treballs s'han de fer de manera que molestin el mínim possible als afectats.

En cas d'imprevistos, s'han de suspendre les obres i avisar a la DF.

3.- UNITAT I CRITERIS D'AMIDAMENT

m3 de volum amidat segons les especificacions de la DT.

Projecte bàsic i d'execució de les obres de condicionament de diversos camins, per a la prevenció d'incendis forestals a la comarca del Solsonès - Anualitat 2019 -
Ref. núm.: 20.01 Arquitecte: Antoni Albalate Bosquet

4.- NORMATIVA DE COMPLIMENT OBLIGATORI

*Orden de 6 de febrero de 1976 por la que se aprueba el Pliego de prescripciones técnicas generales para obras de carreteras y puentes (PG 3/75)

*Orden FOM/1382/2002 de 16 de mayo, por la que se actualizan determinados artículos del pliego de prescripciones técnicas generales para obras de carreteras y puentes relativos a la construcción de explanaciones, drenajes y cimentaciones.

G4 - ESTRUCTURES

G45 - ESTRUCTURES DE FORMIGÓ

0.- ELEMENTS QUE CONTEMPLA EL PLEC

G450F481.

1.- DEFINICIÓ I CONDICIONS DE LES PARTIDES D'OBRA EXECUTADES

Formigonament d'estructures i elements estructurals, amb formigó en massa, armat o per a pretensar, de central o elaborat a l'obra en planta dosificadora, que compleixi les prescripcions de la norma EHE, abocat directament des de camió, amb bomba o amb cubilot, i operacions auxiliars relacionades amb el formigonament i la cura del formigó.

S'han considerat els elements a formigonar següents:

- Pilars
- Bigues
- Estreps
- Sostres amb elements resistents industrialitzats
- Sostres nervats unidireccionals
- Sostres nervats reticulars
- Lloses i bancades
- Membranes i voltes

L'execució de la unitat d'obra inclou les operacions següents:

Formigonament:

- Preparació de la zona de treball
- Humectació de l'encofrat
- Abocada del formigó
- Compactació del formigó mitjançant vibratge
- Curat del formigó

CONDICIONS GENERALS:

En l'execució de l'element s'han de complir les prescripcions establertes en la norma EHE, en especial les que fan referència a la seva durabilitat (art.8.2 i 37 de la EHE) en funció de les classes d'exposició.

El formigó col·locat no ha de tenir disgregacions o buits a la massa.

Després del formigonament les armadures han de mantenir la posició prevista a la DT.

La secció de l'element no ha de quedar disminuïda en cap punt per la introducció d'elements de l'encofrat ni d'altres.

Els defectes que s'hagin produït en formigonar s'han de reparar de seguida, prèvia aprovació de la DF.

L'element acabat ha de tenir una superfície uniforme, sense irregularitats.

Si la superfície ha de quedar vista ha de tenir, a més, una coloració uniforme sense regalims, taques, o elements adheritos.

En el cas d'utilitzar matacà, les pedres han de quedar distribuïdes uniformement dins de la massa de formigó sense que es toquin entre elles.

Resistència característica estimada del formigó (Fest) al cap de 28 dies: $\geq 0,9 \times F_{ck}$

Gruix màxim de la tongada:

- Consistència seca: ≤ 15 cm
- Consistència plàstica: ≤ 25 cm

Projecte bàsic i d'execució de les obres de condicionament de diversos camins, per a la prevenció d'incendis forestals a la comarca del Solsonès - Anualitat 2019 -
Ref. núm.: 20.01 Arquitecte: Antoni Albalate Bosquet

- Consistència tova: ≤ 30 cm

Toleràncies d'execució:

Les toleràncies d'execució han de complir l'especificat en l'article 5 de l'annex 10 de la norma EHE.

Les toleràncies en el recobriments i la posició de les armadures han de complir l'especificat en la UNE 36-831.

No s'accepten toleràncies en el replanteig d'eixos en l'execució de fonaments de mitgeres, buits d'ascensor, passos d'instal·lacions, etc., fora que ho autoritzi explícitament la DF.

- Horitzontalitat: ± 5 mm/m, ≤ 15 mm

FORMIGONAMENT D'ESTRUCTURES:

Verticalitat (H alçaria del punt considerat):

- $H \leq 6$ m: ± 24 mm

- 6 m $< H \leq 30$ m: $\pm 4H$, ± 50 mm

- $H \geq 30$ m: $\pm 5H/3$, ± 150 mm

Verticalitat junts de dilatació vistos (H alçaria del punt considerat):

- $H \leq 6$ m: ± 12 mm

- 6 m $< H \leq 30$ m: $\pm 2H$, ± 24 mm

- $H \geq 30$ m: $\pm 4H/5$, ± 80 mm

Desviacions laterals:

- Peces: ± 24 mm

- Junts: ± 16 mm

Nivell cara inferior de peces (abans de retirar puntals): ± 20 mm

Secció transversal (D: dimensió considerada):

- $D \leq 30$ cm: + 10 mm, - 8 mm

- 30 cm $< D \leq 100$ cm: + 12 mm, - 10 mm

- 100 cm $< D$: + 24 mm, - 20 mm

Desviació de la cara encofrada respecte el pla teòric:

- Arestes exteriors pilars vistos i junts en formigó vist: ± 6 mm/3 m

- Resta d'elements : ± 10 mm

Les toleràncies han de complir l'especificat en l'article 5.3 de l'annex 10 de la norma EHE.

SOSTRES D'ELEMENTS RESISTENTS INDUSTRIALITZATS:

Gruix de la capa de compressió:

- Sobre biguetes: 40 mm

- Sobre peces d'entrebegat ceràmiques o de morter de ciment: 40 mm

- Sobre peces d'entrebegat de poliestiré: 50 mm

- Sobre peces d'entrebegat si l'acceleració sísmica $\geq 0.16g$: 50 mm

- Sobre lloses alveolars pretensades: 40 mm

Toleràncies d'execució:

- Planor mesurada amb regla de 3 m abans de retirar els puntals:

- Acabat reglejat mecànica ± 12 mm/3 m

- Acabat mestrejat amb regla ± 8 mm/3 m

- Acabat llis ± 5 mm/3 m

- Acabat mol llis ± 3 mm/3 m

SOSTRES NERVATS UNIDIRECCIONALS:

Gruix de la capa de compressió:

- Sobre peces d'entrebegat ceràmiques o de morter de ciment: 40 mm

- Sobre peces d'entrebegat de poliestiré: 50 mm

- Sobre peces d'entrebegat si l'acceleració sísmica $\geq 0.16g$: 50 mm

Toleràncies d'execució:

- Planor mesurada amb regla de 3 m abans de retirar els puntals:

- Acabat reglejat mecànica ± 12 mm/3 m

- Acabat mestrejat amb regla ± 8 mm/3 m

- Acabat llis ± 5 mm/3 m

- Acabat mol llis ± 3 mm/3 m

- Gruix de la capa de compressió: + 10 mm, - 6 mm

Projecte bàsic i d'execució de les obres de condicionament de diversos camins, per a la prevenció d'incendis forestals a la comarca del Solsonès - Anualitat 2019 -
Ref. núm.: 20.01 Arquitecte: Antoni Albalate Bosquet

SOSTRES NERVATS RETICULARS:

Gruix de la capa de compressió:

- Sostres amb blocs alleugerants permanents: ≥ 5 cm
- Sostres amb motlles recuperables: ≥ 5 cm, $\geq 1/10$ llum lliure entre nervis

Toleràncies d'execució:

- Planor mesurada amb regla de 3 m abans de retirar els puntals:
 - Acabat reglejat mecànica ± 12 mm/3 m
 - Acabat mestrejat amb regla ± 8 mm/3 m
 - Acabat llis ± 5 mm/3 m
 - Acabat mol llis ± 3 mm/3 m
- Gruix de la capa de compressió: + 10 mm, - 6 mm

2.- CONDICIONS DEL PROCÉS D'EXECUCIÓ

CONDICIONS GENERALS:

Si la superfície sobre la que s'ha de formigonar ha sofert gelada, s'ha d'eliminar prèviament la part afectada.

La temperatura dels elements on es fa l'abocada ha de ser superior als 0°C.

El formigó s'ha de posar a l'obra abans que comenci l'adormiment, i a una temperatura ≥ 5 °C.

La temperatura per a formigonar ha d'estar entre 5°C i 40°C. El formigonament s'ha de suspendre quan es prevegi que durant les 48 h següents la temperatura pot ser inferior a 0°C. Fora d'aquests límits, el formigonament requereix precaucions explícites i l'autorització de la DF. En aquest cas, s'han de fer provetes amb les mateixes condicions de l'obra, per a poder verificar la resistència realment assolida.

Si l'encofrat és de fusta, ha de tenir la humitat necessària per tal que no absorbeixi l'aigua del formigó.

No s'admet l'alumini en motlles que hagin d'estar en contacte amb el formigó.

No s'ha de formigonar sense la conformitat de la DF, un cop s'hagi revisat la posició de les armadures (si s'escau) i demés elements ja col·locats.

Si l'abocada del formigó es fa amb bomba, la DF ha d'aprovar la instal·lació de bombeig prèviament al formigonament.

No pot transcórrer més d'1 hora des de la fabricació del formigó fins el formigonament, a menys que la DF ho cregui convenient per aplicar medis que retardin l'adormiment.

No s'han de posar en contacte formigons fabricats amb tipus de ciments incompatibles entre ells.

L'abocada s'ha de fer des d'una alçària inferior a 1,5 m, sense que es produeixin disgregacions.

L'abocada ha de ser lenta per evitar la segregació i el rentat de la mescla ja abocada.

La velocitat de formigonament ha de ser suficient per assegurar que l'aire no quedi agafat i assenti el formigó. Alhora s'ha de vibrar enèrgicament.

El formigonament s'ha de suspendre en cas de pluja o de vent fort. Eventualment, la continuació dels treballs, en la forma que es proposi, ha de ser aprovada per la DF.

En cap cas s'ha d'aturar el formigonament si no s'ha arribat a un junt adequat.

Els junts de formigonament han de ser aprovats per la DF abans del formigonament del junt.

En tornar a iniciar el formigonament del junt s'ha de retirar la capa superficial de morter, deixant els granulats al descobert i el junt net. Per a fer-ho no s'han d'utilitzar productes corrosius.

Abans de formigonar el junt s'ha d'humitejar.

Quan la interrupció hagi estat superior a 48 h s'ha de recobrir el junt amb resina epoxi.

La compactació s'ha de realitzar per vibratge. El gruix màxim de la tongada depèn del vibrador utilitzat. S'ha de vibrar fins que s'aconsegueixi una massa compacta i sense que es produeixin disgregacions.

El vibratge ha de fer-se més intens a les zones d'alta densitat d'armadures, a les cantonades i als paraments.

Un cop reblert l'element no s'ha de corregir el seu aplomat, ni el seu anivellament.

Durant l'adormiment i fins aconseguir el 70% de la resistència prevista, s'han de mantenir humides les superfícies del formigó. Aquest procés ha de ser com a mínim de:

- 7 dies en temps humit i condicions normals
- 15 dies en temps calorós i sec, o quan la superfície de l'element estigui en contacte amb aigües o filtracions agressives

Durant l'adormiment s'han d'evitar sobrecàrregues i vibracions que puguin provocar la fissuració de l'element.

ESTREPS:

Abans d'acabar-se l'adormiment s'han de retirar 2 cm de la capa superior deixant el granulat gros parcialment vist, però no després.

Si sobre de l'element es recolzen altres estructures, s'ha d'esperar al menys dues hores abans d'executar-los per tal que el formigó de l'element hagi assentat.

Projecte bàsic i d'execució de les obres de condicionament
de diversos camins, per a la prevenció d'incendis
forestals a la comarca del Solsonès - Anualitat 2019 -
Ref. núm.: 20.01 Arquitecte: Antoni Albalate Bosquet

SOSTRES D'ELEMENTS RESISTENTS INDUSTRIALITZATS:

Les peces entre bigues o nervis, han de tenir la humitat necessària per tal que no absorbeixin l'aigua del formigó.

Les superfícies de peces de formigó prefabricades han d'estar ben humitejades en el moment del formigonat

En cas d'emprar-se peces ceràmiques s'ha de regar generosament.

L'estesa del formigó ha d'iniciar-se als extrems i avançar amb tota l'alçària de l'element.

El formigonament dels nervis i de la capa de compressió dels sostres s'ha de realitzar simultàniament.

S'ha de fer des d'una alçària inferior a 1 m i en el sentit dels nervis, sense que es produeixin disgregacions. S'ha d'evitar la desorganització de les armadures, de les malles i d'altres elements del sostre.

En el formigonat de lloses alveolars s'ha de compactar el formigó de junts amb un vibrador que pugui penetrar en l'ample d'aquests

LLOSES:

Si l'element és pretensat no s'han de deixar més junts que els previstos explícitament a la DT. Cas que s'hagi d'interrompre el formigonament, els junts han de ser perpendiculars a la resultant del traçat de les armadures actives, i no es tornarà a formigonar fins que la DF els hagi examinat.

Si l'element és pretensat s'ha de vibrar amb especial cura la zona d'ancoratges.

3.- UNITAT I CRITERIS D'AMIDAMENT

FORMIGONAMENT:

m3 de volum amidat segons les especificacions de la DT, amb aquelles modificacions i singularitats acceptades prèviament i expressament per la DF.

4.- NORMATIVA DE COMPLIMENT OBLIGATORI

Real Decreto 2661/1998, de 11 de diciembre, por el que se aprueba la Instrucción de Hormigón Estructural (EHE).

SOSTRES UNIDIRECCIONALS:

Real Decreto 642/2002 de 5 de Julio, por el que se aprueba la Instrucción para el proyecto y la ejecución de Forjados unidireccionales de Hormigón Estructural realizados con elementos prefabricados (EFHE)

Antoni Albalate Bosquet

Arquitecte, Cap dels Serveis Tècnics
del Consell Comarcal del Solsonès

Solsona, març de 2020

- PRESSUPOST -



**PROJECTE BÀSIC I D'EXECUCIÓ DE LES OBRES DE
CONDICIONAMENT DE DIVERSOS CAMINS, PER A
LA PREVENCIÓ D'INCENDIS FORESTALS
A LA COMARCA DEL SOLSONÈS
- ANUALITAT 2019 -**

Antoni Albalate Bosquet
Arquitecte



Serveis Tècnics del Consell Comarcal del Solsonès

AMIDAMENTS - JUSTIFICACIÓ DE PREUS i PRESSUPOST

Quadre de preus I

QUADRE DE PREUS NÚMERO 1

Data: 05/03/20

Pàg.: 1

NÚMERO	CODI	UA	DESCRIPCIÓ	PREU
P- 1	G450F480	m2	Pavimentació de diferents trams de camí, de 3,50 - 3,75 metres d'amplada i 18 cm de gruix, a base de formigó vibrat HM-20/20I+E, de consistència plàstica i grandària màxima del granulat 20 mm, escampat des de camió, estesa, vibratge i reglejat. S'inclou malla electrosoldada d'acer 20 x 20 D: 6-6 mm., o la seva substitució per fibres de polipropilè per reforçar el formigó i minimitzar la retracció, evitant la fisuració del paviment de formigó. (VINT EUROS AMB CINQUANTA CÈNTIMS)	20,50 €
P- 2	G450F481	m2	Pavimentació de diferents trams de camí, de 4,00 metres d'amplada i 18 cm de gruix, a base de formigó vibrat HM-20/20I+E, de consistència plàstica i grandària màxima del granulat 20 mm, escampat des de camió, estesa, vibratge i reglejat. S'inclou malla electrosoldada d'acer 20 x 20 D: 6-6 mm., o la seva substitució per fibres de polipropilè per reforçar el formigó i minimitzar la retracció, evitant la fisuració del paviment de formigó. (VINT-I-DOS EUROS AMB CATORZE CÈNTIMS)	22,14 €

Antoni Albalate Bosquet
Arquitecte, Cap dels Serveis Tècnics
del Consell Comarcal del Solsonès

Solsona, març de 2020

Quadre de preus II

QUADRE DE PREUS NÚMERO 2

Data: 05/03/20

Pàg.: 1

NÚMERO	CODI	UA	DESCRIPCIÓ	PREU
P- 1	G450F480	m2	Pavimentació de diferents trams de camí, de 3,50 - 3,75 metres d'amplada i 18 cm de gruix, a base de formigó vibrat HM-20/20I+E, de consistència plàstica i grandària màxima del granulat 20 mm, escampat des de camió, estesa, vibratge i reglejat. S'inclou malla electrosoldada d'acer 20 x 20 D: 6-6 mm., o la seva substitució per fibres de polipropilè per reforçar el formigó i minimitzar la retracció, evitant la fisuració del paviment de formigó.	20,50 €
	B0512401		Ciment portland amb filler calcari CEM II/B-L 32,5 R segons UNE-EN 197-1, en sacs	0,15495 €
	B06QE76Z		Formigó amb fibres HAF-25/A-2,5-2/F/20-60/IIa+E, grandària màxima del granulat 20 mm, amb >= 300 kg/m3 de ciment i entre 20 i 25 kg/m3 de fibres d'acer conformades als extrems, apte per a classe d'exposició IIa+E. La partida inclou el transport des de planta de fabricació fins a obra, amb un desplaçament o distància inferior a 10 quilòmetres.	15,34220 €
			Altres conceptes	5,00 €
P- 2	G450F481	m2	Pavimentació de diferents trams de camí, de 4,00 metres d'amplada i 18 cm de gruix, a base de formigó vibrat HM-20/20I+E, de consistència plàstica i grandària màxima del granulat 20 mm, escampat des de camió, estesa, vibratge i reglejat. S'inclou malla electrosoldada d'acer 20 x 20 D: 6-6 mm., o la seva substitució per fibres de polipropilè per reforçar el formigó i minimitzar la retracció, evitant la fisuració del paviment de formigó.	22,14 €
	B0512401		Ciment portland amb filler calcari CEM II/B-L 32,5 R segons UNE-EN 197-1, en sacs	0,15495 €
	B06QE76A		Formigó amb fibres HAF-25/A-2,5-2/F/20-60/IIa+E, grandària màxima del granulat 20 mm, amb >= 300 kg/m3 de ciment i entre 20 i 25 kg/m3 de fibres d'acer conformades als extrems, apte per a classe d'exposició IIa+E. La partida inclou el transport des de planta de fabricació fins a obra, amb un desplaçament o distància superior a 20 quilòmetres.	16,98307 €
			Altres conceptes	5,00 €

Antoni Albalate Bosquet
Arquitecte, Cap dels Serveis Tècnics
del Consell Comarcal del Solsonès

Solsona, març de 2020

Justificació d'elements

JUSTIFICACIÓ DE PREUS

Data: 05/03/20

Pàg.: 1

MÀ D'OBRA

CODI	UA	DESCRIPCIÓ	PREU
A0121000	h	Oficial 1a	16,78 €
A012N000	h	Oficial 1a d'obra pública	16,78 €
A0140000	h	Manobre	14,32 €
A0140500	h	Peó eventual (amb les càrregues socials incloses) (MO500)	17,06 €
A0150000	h	Manobre especialista	14,87 €

JUSTIFICACIÓ DE PREUS

Data: 05/03/20

Pàg.: 2

MAQUINÀRIA

CODI	UA	DESCRIPCIÓ	PREU
C1105A00	h	Retroexcavadora amb martell trencador	65,71 €
C1313330	h	Retroexcavadora sobre pneumàtics de 8 a 10 t	50,00 €
C1331100	h	Motoanivelladora petita	56,95 €
C133Q208	h	Compactador vibrador 90-130 CV, 11-13 t. (MQ208)	42,15 €
C133Q211	h	Motonivelladora de 126 a 150 CV (MQ211)	55,65 €
C150RK01	u	Reg, càrrega-descàrrega, D<3 km. (CRK01)	1,80 €
C1709A00	h	Estenedora per a paviments de formigó	78,42 €
C170Q610	h	Vibrador de formigó 10 m³/h. (MQ610)	18,99 €
C170Q632	h	Formigonera de 250 l. (MQ632)	2,43 €
C2003000	h	Remolinador mecànic	4,92 €

JUSTIFICACIÓ DE PREUS

Data: 05/03/20

Pàg.: 3

MATERIALS

CODI	UA	DESCRIPCIÓ	PREU
B011V023	m3	Aigua (posada en obra) (MCV023)	0,85 €
B031A175	t	Sorra de pedrera de pedra granítica de fins a 5 mm (MCA175)	14,95 €
B033A196	t	Pedregoleig de pedra granítica de 50 a 70 mm (MCA196)	14,75 €
B037A407	m3	Tot-u natural (MCA407)	18,48 €
B0512401	t	Ciment portland amb filler calcari CEM II/B-L 32,5 R segons UNE-EN 197-1, en sacs	103,30 €
B051G114	t	Ciment portland amb escòria CEM II/B-S en sacs (MCG114)	68,16 €
B064300C	m3	Formigó HM-25/P/20/I de consistència plàstica, grandària màxima del granulat 20 mm, amb >= 250 kg/m3 de ciment, apte per a classe d'exposició I	62,00 €
B06QE76A	m3	Formigó amb fibres HAF-25/A-2,5-2/F/20-60/IIa+E, grandària màxima del granulat 20 mm, amb >= 300 kg/m3 de ciment i entre 20 i 25 kg/m3 de fibres d'acer conformades als extrems, apte per a classe d'exposició IIa+E. La partida inclou el transport des de planta de fabricació fins a obra, amb un desplaçament o distància superior a 20 quilòmetres.	90,77 €
B06QE76Z	m3	Formigó amb fibres HAF-25/A-2,5-2/F/20-60/IIa+E, grandària màxima del granulat 20 mm, amb >= 300 kg/m3 de ciment i entre 20 i 25 kg/m3 de fibres d'acer conformades als extrems, apte per a classe d'exposició IIa+E. La partida inclou el transport des de planta de fabricació fins a obra, amb un desplaçament o distància inferior a 10 quilòmetres.	82,00 €
B0A14200	kg	Filferro recuit de diàmetre 1,3 mm	1,16 €
B0A31000	kg	Clau acer	1,34 €
B0D21030	m	Tauló de fusta de pi per a 10 usos	0,41 €
B0DZA000	l	Desencofrant	2,75 €

JUSTIFICACIÓ DE PREUS

Data: 05/03/20

Pàg.: 4

PARTIDES D'OBRA

NÚM	CODI	UA	DESCRIPCIÓ				PREU
	G226R030	m3	Reg a humitat òptima per a la compactació de terres compreses en els grups desde A1 fins A3 (H.R.B.), sub-bases i fermes, inclòs la càrrega i transport d'aigua fins a peu d'obra i reg a pressió, amb un recorregut de càrrega de "D" menor o igual a 3 km. i retorn en buit. Preu referit a m³ de material compactat amb una dosificació indicativa de 80 l./m³ compactat. (XCR030)	Rend.: 1,000			0,14 €
	Maquinària:			Unitats	Preu €	Parcial	Import
	C150RK01	u	Reg, càrrega-descàrrega, D<3 km. (CRK01)	0,080 /R x	1,80000 =	0,14400	
					Subtotal...	0,14400	0,14400
	Altres:						
	A%AUXM	%	Medis auxiliars (MA02)	2,00 % S/	=		
					Subtotal...		
					COST DIRECTE		0,14400
					DESPESES INDIRECTES 0,00%		
					COST EXECUCIÓ MATERIAL		0,14400
	G22CCS01	m	Treballs d'arranjament substancial dels camins, consistents en: Eixamplament dels camins fins a 3,50 metres d'amplada, anivellat amb motoanivelladora petita, aportació de tot-ú o graves (si s'escau), coronat, perfilat de les cunetes de terra i construcció de trencaigües, segons les necessitats de cada camí.	Rend.: 1,000			0,90 €
	Maquinària:			Unitats	Preu €	Parcial	Import
	C133Q208	h	Compactador vibrador 90-130 CV, 11-13 t. (MQ208)	0,005 /R x	42,15000 =	0,21075	
	C133Q211	h	Motonivelladora de 126 a 150 CV (MQ211)	0,002 /R x	55,65000 =	0,11130	
					Subtotal...	0,32205	0,32205
	Materials:						
	B037A407	m3	Tot-u natural (MCA407)	0,025 x	18,48000 =	0,46200	
					Subtotal...	0,46200	0,46200
	Partides d'obra:						
	G226R030	m3	Reg a humitat òptima per a la compactació de terres compreses en els grups desde A1 fins A3 (H.R.B.), sub-bases i fermes, inclòs la càrrega i transport d'aigua fins a peu d'obra i reg a pressió, amb un recorregut de càrrega de "D" menor o igual a 3 km. i retorn en buit. Preu referit a m³ de material compactat amb una dosificació indicativa de 80 l./m³ compactat. (XCR030)	0,800 x	0,14400 =	0,11520	
					Subtotal...	0,11520	0,11520
					COST DIRECTE		0,89925
					DESPESES INDIRECTES 0,00%		
					COST EXECUCIÓ MATERIAL		0,89925

JUSTIFICACIÓ DE PREUS

Data: 05/03/20

Pàg.: 5

PARTIDES D'OBRA

NÚM	CODI	UA	DESCRIPCIÓ	PREU
	GD571510	m	Cuneta transitable tipus TTR-10, de 1,00 m d'amplària i 0,15 m de fondària, amb un revestiment mínim de 15 cm de formigó de 25 N/mm2 de resistència característica a compressió, amb àrid de tamany 10-12 mm. S'inclou l'excavació de terreny no classificat, refinat, rebliment amb terres i perfilat final del taló i talús resultant, càrrega i transport a l'abocador dels materials resultants.	Rend.: 1,000 18,50 €
	Mà d'obra:			
	A0121000	h	Oficial 1a	0,130 /R x 16,78000 = 2,18140
	A0140000	h	Manobre	0,130 /R x 14,32000 = 1,86160
	A0150000	h	Manobre especialista	0,065 /R x 14,87000 = 0,96655
			Subtotal...	5,00955
	Maquinària:			
	C1105A00	h	Retroexcavadora amb martell trencador	0,010 /R x 65,71000 = 0,65710
	C1313330	h	Retroexcavadora sobre pneumàtics de 8 a 10 t	0,037 /R x 50,00000 = 1,85000
	C1331100	h	Motoanivelladora petita	0,006 /R x 56,95000 = 0,34170
			Subtotal...	2,84880
	Materials:			
	B064300C	m3	Formigó HM-25/P/20/I de consistència plàstica, grandària màxima del granulat 20 mm, amb >= 250 kg/m3 de ciment, apte per a classe d'exposició I	0,160 x 62,00000 = 9,92000
	B0A14200	kg	Filferro recuit de diàmetre 1,3 mm	0,025 x 1,16000 = 0,02900
	B0A31000	kg	Clau acer	0,090 x 1,34000 = 0,12060
	B0D21030	m	Tauló de fusta de pi per a 10 usos	1,000 x 0,41000 = 0,41000
	B0DZA000	l	Desencofrant	0,030 x 2,75000 = 0,08250
			Subtotal...	10,56210
			DESPESES AUXILIARS 1,50%	0,07514
			COST DIRECTE	18,49559
			DESPESES INDIRECTES 0,00%	
			COST EXECUCIÓ MATERIAL	18,49559

P-1	G450F480	m2	Pavimentació de diferents trams de camí, de 3,50 - 3,75 metres d'amplada i 18 cm de gruix, a base de formigó vibrat HM-20/20I+E, de consistència plàstica i grandària màxima del granulat 20 mm, escampat des de camió, estesa, vibratge i reglejat. S'inclou malla electrosoldada d'acer 20 x 20 D: 6-6 mm., o la seva substitució per fibres de polipropilè per reforçar el formigó i minimitzar la retracció, evitant la fisuració del paviment de formigó.	Rend.: 1,000 20,50 €
	Mà d'obra:			
	A012N000	h	Oficial 1a d'obra pública	0,080 /R x 16,78000 = 1,34240
	A0140000	h	Manobre	0,080 /R x 14,32000 = 1,14560
			Subtotal...	2,48800
	Maquinària:			

JUSTIFICACIÓ DE PREUS

Data: 05/03/20

Pàg.: 6

PARTIDES D'OBRA

NÚM	CODI	UA	DESCRIPCIÓ				PREU
	C1709A00	h	Estenedora per a paviments de formigó	0,030	/R x	78,42000 =	2,35260
	C2003000	h	Remolinador mecànic	0,0231	/R x	4,92000 =	0,11365
						Subtotal...	2,46625
							2,46625
	Materials:						
	B0512401	t	Ciment portland amb filler calcari CEM II/B-L 32,5 R segons UNE-EN 197-1, en sacs	0,0015	x	103,30000 =	0,15495
	B06QE76Z	m3	Formigó amb fibres HAF-25/A-2,5-2/F/20-60/IIa+E, grandària màxima del granulat 20 mm, amb >= 300 kg/m3 de ciment i entre 20 i 25 kg/m3 de fibres d'acer conformades als extrems, apte per a classe d'exposició IIa+E. La partida inclou el transport des de planta de fabricació fins a obra, amb un desplaçament o distància inferior a 10 quilòmetres.	0,1871	x	82,00000 =	15,34220
						Subtotal...	15,49715
							15,49715
	Altres:						
	A%AUXM	%	Medis auxiliars (MA02)	2,00	% S/	2,48800 =	0,04976
						Subtotal...	0,04976
							0,04976
						COST DIRECTE	20,50116
						DESPESES INDIRECTES 0,00%	
						COST EXECUCIÓ MATERIAL	20,50116

P- 2	G450F481	m2	Pavimentació de diferents trams de camí, de 4,00 metres d'amplada i 18 cm de gruix, a base de formigó vibrat HM-20/20I+E, de consistència plàstica i grandària màxima del granulat 20 mm, escampat des de camió, estesa, vibratge i reglejat. S'inclou malla electrosoldada d'acer 20 x 20 D: 6-6 mm., o la seva substitució per fibres de polipropilè per reforçar el formigó i minimitzar la retracció, evitant la fisuració del paviment de formigó.			Rend.: 1,000	22,14 €
	Mà d'obra:						
	A012N000	h	Oficial 1a d'obra pública	0,080	/R x	16,78000 =	1,34240
	A0140000	h	Manobre	0,080	/R x	14,32000 =	1,14560
						Subtotal...	2,48800
							2,48800
	Maquinària:						
	C1709A00	h	Estenedora per a paviments de formigó	0,030	/R x	78,42000 =	2,35260
	C2003000	h	Remolinador mecànic	0,0231	/R x	4,92000 =	0,11365
						Subtotal...	2,46625
							2,46625
	Materials:						
	B0512401	t	Ciment portland amb filler calcari CEM II/B-L 32,5 R segons UNE-EN 197-1, en sacs	0,0015	x	103,30000 =	0,15495

JUSTIFICACIÓ DE PREUS

Data: 05/03/20

Pàg.: 7

PARTIDES D'OBRA

NÚM	CODI	UA	DESCRIPCIÓ					PREU
	B06QE76A	m3	Formigó amb fibres HAF-25/A-2,5-2/F/20-60/IIa+E, grandària màxima del granulat 20 mm, amb >= 300 kg/m3 de ciment i entre 20 i 25 kg/m3 de fibres d'acer conformades als extrems, apte per a classe d'exposició IIa+E. La partida inclou el transport des de planta de fabricació fins a obra, amb un desplaçament o distància superior a 20 quilòmetres.	0,1871	x	90,77000 =	16,98307	
						Subtotal...	17,13802	17,13802
	Altres:							
	A%AUXM	%	Medis auxiliars (MA02)	2,00	% S/	2,48800 =	0,04976	
						Subtotal...	0,04976	0,04976
						COST DIRECTE		22,14203
						DESPESES INDIRECTES 0,00%		
						COST EXECUCIÓ MATERIAL		22,14203

Amidaments

AMIDAMENTS

Data: 05/03/20

Pàg.: 1

OBRA 01 PRESSUPOST REF.: 20 01
 CAPITOL 01 CONSTRUCCIÓ D'OBRA CIVIL

NUM.	CODI	UA	DESCRIPCIÓ
------	------	----	------------

1	G450F480	m2	Pavimentació de diferents trams de camí, de 3,50 - 3,75 metres d'amplada i 18 cm de gruix, a base de formigó vibrat HM-20/20I+E, de consistència plàstica i grandària màxima del granulat 20 mm, escampat des de camió, estesa, vibratge i reglejat. S'inclou malla electrosoldada d'acer 20 x 20 D: 6-6 mm., o la seva substitució per fibres de polipropilè per reforçar el formigó i minimitzar la retracció, evitant la fisuració del paviment de formigó.
---	----------	----	--

Num.	Text	Tipus	[C]	[D]	[E]	[F]	TOTAL	Fórmula
1	Camí de l'Obac							
2	T.M. de Clariana de Cardener							
3	1er. tram a formigonar		1,000	121,000	3,750	1,000	453,750	C#*D#*E#*F#
4	2on. tram a formigonar		1,000	73,000	3,500	1,000	255,500	C#*D#*E#*F#
5	3er. tram a formigonar		1,000	290,000	3,500	1,000	1.015,000	C#*D#*E#*F#

TOTAL AMIDAMENT **1.724,250**

2	G450F481	m2	Pavimentació de diferents trams de camí, de 4,00 metres d'amplada i 18 cm de gruix, a base de formigó vibrat HM-20/20I+E, de consistència plàstica i grandària màxima del granulat 20 mm, escampat des de camió, estesa, vibratge i reglejat. S'inclou malla electrosoldada d'acer 20 x 20 D: 6-6 mm., o la seva substitució per fibres de polipropilè per reforçar el formigó i minimitzar la retracció, evitant la fisuració del paviment de formigó.
---	----------	----	---

Num.	Text	Tipus	[C]	[D]	[E]	[F]	TOTAL	Fórmula
1	Camí d'interès comarcal (CIC-45):							
2	Camí d'Oden a Orrit i Cap del Pla							
3	T.M. de Lladurs							
4	1er. tram a formigonar		1,000	90,000	4,000	1,000	360,000	C#*D#*E#*F#
5	2on. tram a formigonar		1,000	80,000	4,000	1,000	320,000	C#*D#*E#*F#

TOTAL AMIDAMENT **680,000**

Pressupost

Projecte bàsic i d'execució de les obres de condicionament de diversos camins, per a la prevenció d'incendis forestals a la comarca del Solsonès - Anualitat 2019 -
Ref. nùm.: 20.01 Arquitecte: Antoni Albalate Bosquet

PRESSUPOST

Data: 05/03/20

Pàg.: 1

Obra 01 Pressupost Ref.: 20.01
Capítol 01 Construcció d'obra civil

NUM. CODI	UA	DESCRIPCIÓ	PREU	AMIDAMENT	IMPORT
1 G450F480	m2	Pavimentació de diferents trams de camí, de 3,50 - 3,75 metres d'amplada i 18 cm de gruix, a base de formigó vibrat HM-20/20I+E, de consistència plàstica i grandària màxima del granulat 20 mm, escampat des de camió, estesa, vibratge i reglejat. S'inclou malla electrosoldada d'acer 20 x 20 D: 6-6 mm., o la seva substitució per fibres de polipropilè per reforçar el formigó i minimitzar la retracció, evitant la fisuració del paviment de formigó.	20,50	1.724,250	35.347,13
2 G450F481	m2	Pavimentació de diferents trams de camí, de 4,00 metres d'amplada i 18 cm de gruix, a base de formigó vibrat HM-20/20I+E, de consistència plàstica i grandària màxima del granulat 20 mm, escampat des de camió, estesa, vibratge i reglejat. S'inclou malla electrosoldada d'acer 20 x 20 D: 6-6 mm., o la seva substitució per fibres de polipropilè per reforçar el formigó i minimitzar la retracció, evitant la fisuració del paviment de formigó.	22,14	680,000	15.055,20
TOTAL	Capítol	01.01			50.402,33

Resum de pressupost

Projecte bàsic i d'execució de les obres de condicionament
de diversos camins, per a la prevenció d'incendis
forestals a la comarca del Solsonès - Anualitat 2019 -
Ref. núm.: 20.01 Arquitecte: Antoni Albalade Bosquet

RESUM DE PRESSUPOST

Data: 05/03/20

Pag.: 1

NIVELL 2: Capítol			Import
Capítol	01.01	Construcció d'obra civil	50.402,33
Obra	01	Pressupost Ref.: 20 01	50.402,33
			50.402,33
NIVELL 1: Obra			Import
Obra	01	Pressupost Ref.: 20 01	50.402,33
			50.402,33

RESUM DE PRESSUPOST

Data: 05/03/20

Pag.: 1

NIVELL 2: Capítol			%
Capítol	01.01	Construcció d'obra civil	100,00
Obra	01	Pressupost Ref.: 20 01	100,00
			100,00
NIVELL 1: Obra			%
Obra	01	Pressupost Ref.: 20 01	100,00
			100,00

- PLÀNOLS -



**PROJECTE BÀSIC I D'EXECUCIÓ DE LES OBRES DE
CONDICIONAMENT DE DIVERSOS CAMINS, PER A
LA PREVENCIÓ D'INCENDIS FORESTALS
A LA COMARCA DEL SOLSONÈS
- ANUALITAT 2019 -**

Antoni Albalate Bosquet
Arquitecte



Serveis Tècnics del Consell Comarcal del Solsonès

PLÀNOLS

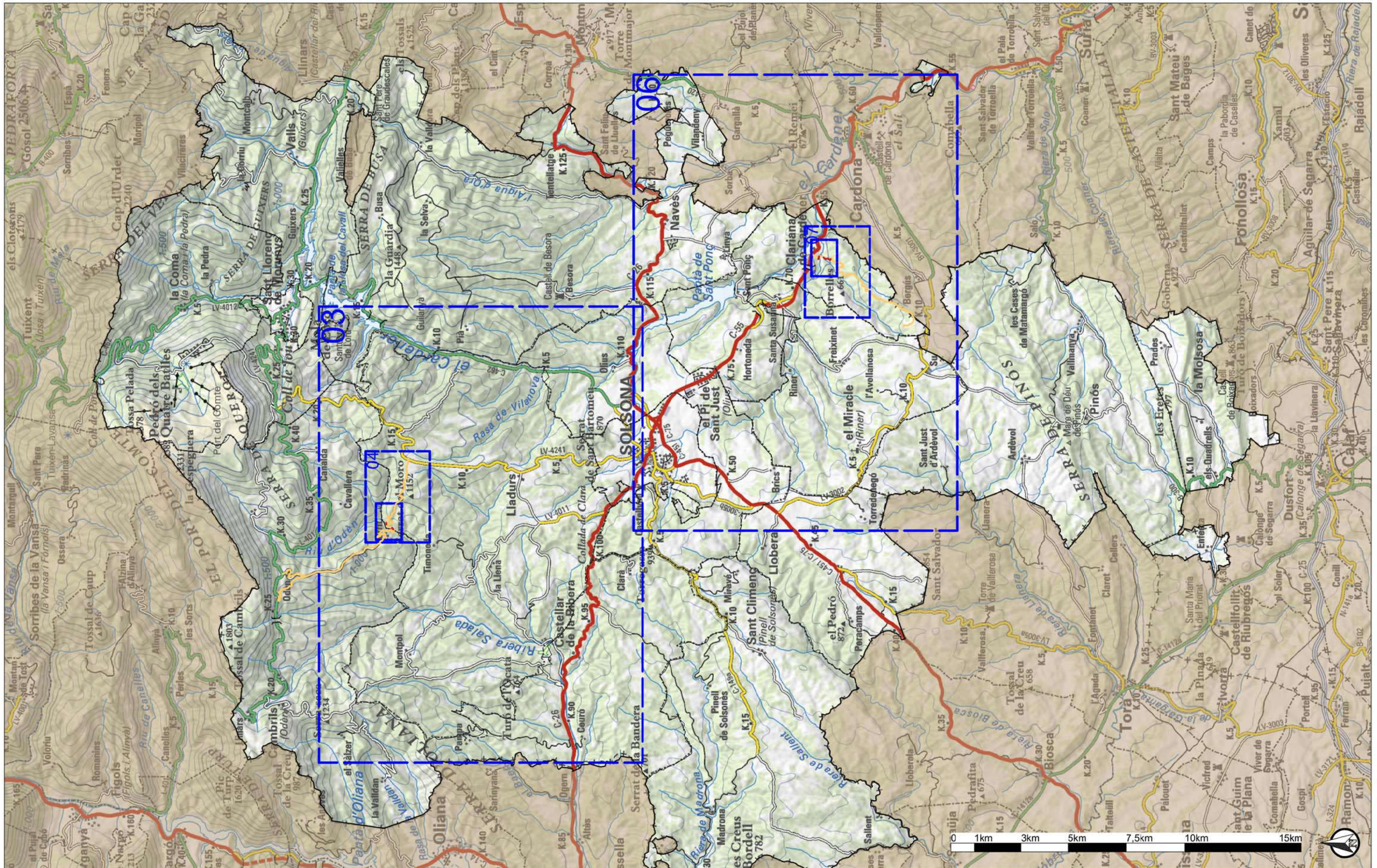

TÍTOL PROJECTE: PROJECTE BÀSIC I D'EXECUCIÓ DE LES OBRES DE CONDICIONAMENT DE DIVERSOS CAMINS, PER A LA PREVENCIÓ D'INCENDIS FORESTALS A LA COMARCA DEL SOLSONÈS - ANUALITAT 2019 -		TÍTOL PLÀNOL: MAPA TOPOGRÀFIC SOLSONÈS	REFERÈNCIA: 20 01
ARQUITECTE, AUTOR DEL PROJECTE: SERVEIS TÈCNICS CONSELL COMARCAL DEL SOLSONÈS		ESCALA: 1:150.000	Nº PLÀNOL: 01
DATA: MARÇ 2020		FITXER: -	

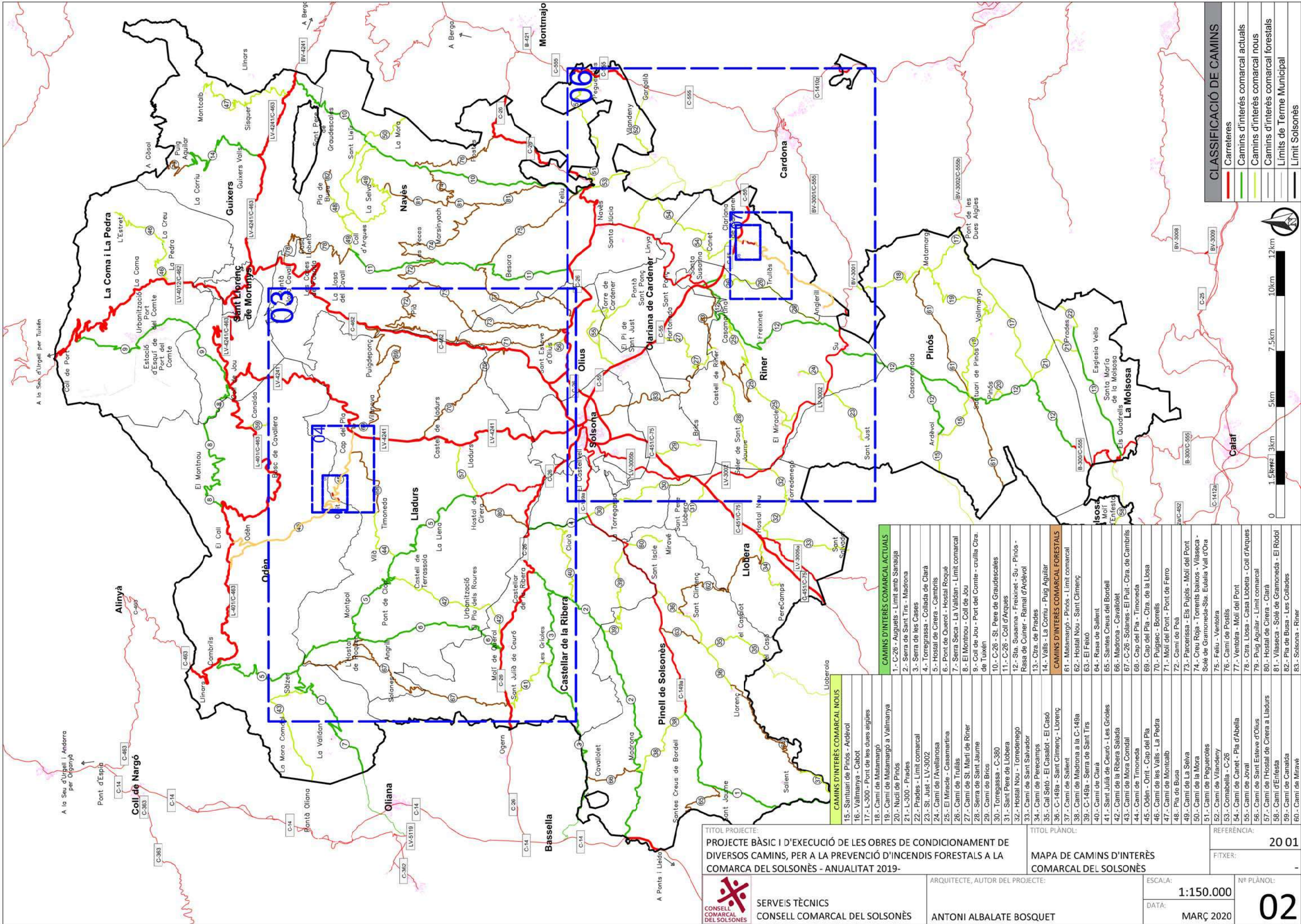

CLASSIFICACIÓ DE CAMINS	
	Carreteres
	Camins d'interès comarcal actuals
	Camins d'interès comarcal nous
	Camins d'interès comarcal forestals
	Limitis de Terme Municipal
	Limit Solsonès

CAMINS D'INTERÈS COMARCAL ACTUALS	
1.- C-26 - Auguets - Limit amb Sanaüja	
2.- Serra de Sant Tirs - Madrona	
3.- Serra de les Cases	
4.- Torregrassa - Collada de Clara	
5.- Hostal de Cirera - Cambriis	
6.- Pont de Querol - Hostal Roqué	
7.- Serra Seca - La Vallidam - Limit comarcal	
8.- El Montnou - Coll de Jou	
9.- Coll de Jou - Port del Comte - cruïlla Ctra. de Tuixén	
10.- C-26 - St. Pere de Graudescales	
11.- C-26 - Coll d'Arques	
12.- Sta. Susanna - Freixinet - Su - Pinós - Rasa de Cuiner - Ramal d'Ardevol	
13.- Ctra. de Prades	
14.- Vallis - La Cornu - Puig Aguilà	
CAMINS D'INTERÈS COMARCAL FORESTALS	
61.- Matamargó - Pinós - Limit comarcal	
62.- Hostal Nou - Sant Climent	
63.- El Feixó	
64.- Rasa de Sallerit	
65.- Santes Creus del Bordell	
66.- Madrona - Cavalliolet	
67.- C-26 - Solanes - El Puit - Ctra. de Cambriis	
68.- Cap del Pla - Timoneda	
69.- Cap del Pla - Ctra. de la Llosa	
70.- Puigsec - Borrells	
71.- Moli del Pont - Pont de Ferro	
72.- Camí de Peà	
73.- Parceniça - Els Pujols - Moli del Pont	
74.- Creu Roja - Torrents baixos - Vilaseca - Solé de Gramoneda-Sis. Eulalia Vall d'Ora	
75.- Feliu - Ventolrà	
76.- Camí de Postils	
77.- Ventolrà - Moli del Pont	
78.- Ctra. Llosa - Casa Libreta - Coll d'Arques	
79.- Puig Aguilà - Limit comarcal	
80.- Hostal de Cirera - Clarà	
81.- Vilaseca - Solé de Gramoneda - El Ròdal	
82.- Pla de Busa - Les Colladetes	
83.- Solsona - Riner	

CAMINS D'INTERÈS COMARCAL NOUS	
15.- Sentuari de Pinós - Ardevol	
16.- Vallmanya - Cabot	
17.- L-3000 - Pont de les dues aigües	
18.- Camí de Matamargó	
19.- Camí de Matamargó a Vallmanya	
20.- Nucli de Pinós	
21.- L-3000 - Prades	
22.- Prades - Limit comarcal	
23.- St. Just - LV-3002	
24.- Camí de l'Avellanosa	
25.- El Miracle - Casamartina	
26.- Camí de Trullàs	
27.- Camí de St. Martí de Riner	
28.- Serra de Sant Jaume	
29.- Camí de Brics	
30.- Torregrassa - C-380	
31.- Sant Pere de Llobera	
32.- Hostal Nou - Torredeneig	
33.- Camí de Sant Salvador	
34.- Camí de Perecampes	
35.- Cal Seló - El Casalot - El Casó	
36.- C-148a - Sant Climent - Llorenç	
37.- Camí de Sallerit	
38.- Camí de Madrona a la C-148a	
39.- C-148a - Serra de Sant Tirs	
40.- Camí de Clara	
41.- Sant Julià de Ceuró - Les Grolles	
42.- Camí de la Ribera Salada	
43.- Camí de Mora Comdal	
44.- Camí de Timoneda	
45.- Oden - Orrit - Cap del Pla	
46.- Camí de les Vallis - La Pedra	
47.- Camí de Montcalb	
48.- Pla de Busa	
49.- Camí de La Selva	
50.- Camí de la Mora	
51.- Camí de Peguerols	
52.- Camí de Vilandeny	
53.- Comabella - C-26	
54.- Camí de Canet - Pla d'Abella	
55.- Camí de Jovall	
56.- Camí de Sant Esteve d'Olius	
57.- Camí de l'Hostal de Cirera a Liadurs	
58.- Camí d'Enfesta	
59.- Camí de Canadà	
60.- Camí de Miravé	

TITOL PROJECTE: PROJECTE BÀSIC I D'EXECUCIÓ DE LES OBRES DE CONDICIONAMENT DE DIVERSOS CAMINS, PER A LA PREVENCIÓ D'INCENDIS FORESTALS A LA COMARCA DEL SOLSONÈS - ANUALITAT 2019-

TITOL PLÀNOL: MAPA DE CAMINS D'INTERÈS COMARCAL DEL SOLSONÈS

REFERÈNCIA: 2001

FIIXER: -

ARQUITECTE, AUTOR DEL PROJECTE: ANTONI ALBALATE BOSQUET

ESCALA: 1:150.000

DATA: MARÇ 2020

Nº PLÀNOL: 02

CONSELL COMARCAL DEL SOLSONÈS

SERVEIS TÈCNICS

CONSELL COMARCAL DEL SOLSONÈS

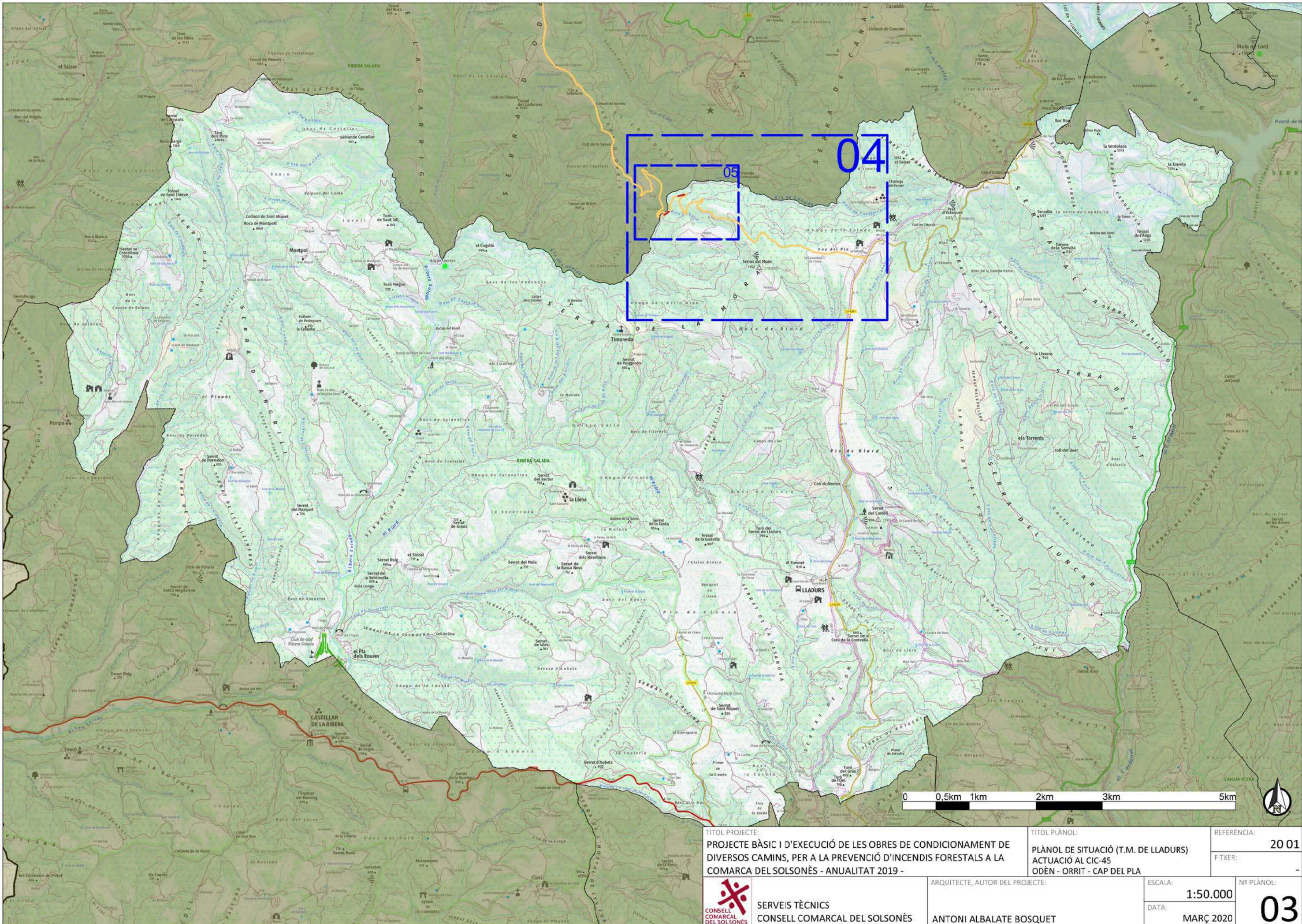

TÍTOL PROJECTE: PROJECTE BÀSIC I D'EXECUCIÓ DE LES OBRES DE CONDICIONAMENT DE DIVERSOS CAMINS, PER A LA PREVENCIÓ D'INCENDIS FORESTALS A LA COMARCA DEL SOLSONÈS - ANUALITAT 2019 -		TÍTOL PLÀNOL: PLÀNOL DE SITUACIÓ (T.M. DE LLADURS) ACTUACIÓ AL CIC-45 ODÈN - ORRIT - CAP DEL PLA		REFERÈNCIA: 20 01	
CONSELL COMARCAL DEL SOLSONÈS		ARQUITECTE, AUTOR DEL PROJECTE: ANTONI ALBALATE BOSQUET		ESCALA: 1:50.000	
CONSELL COMARCAL DEL SOLSONÈS		DATA: MARÇ 2020		Nº PLÀNOL: 03	

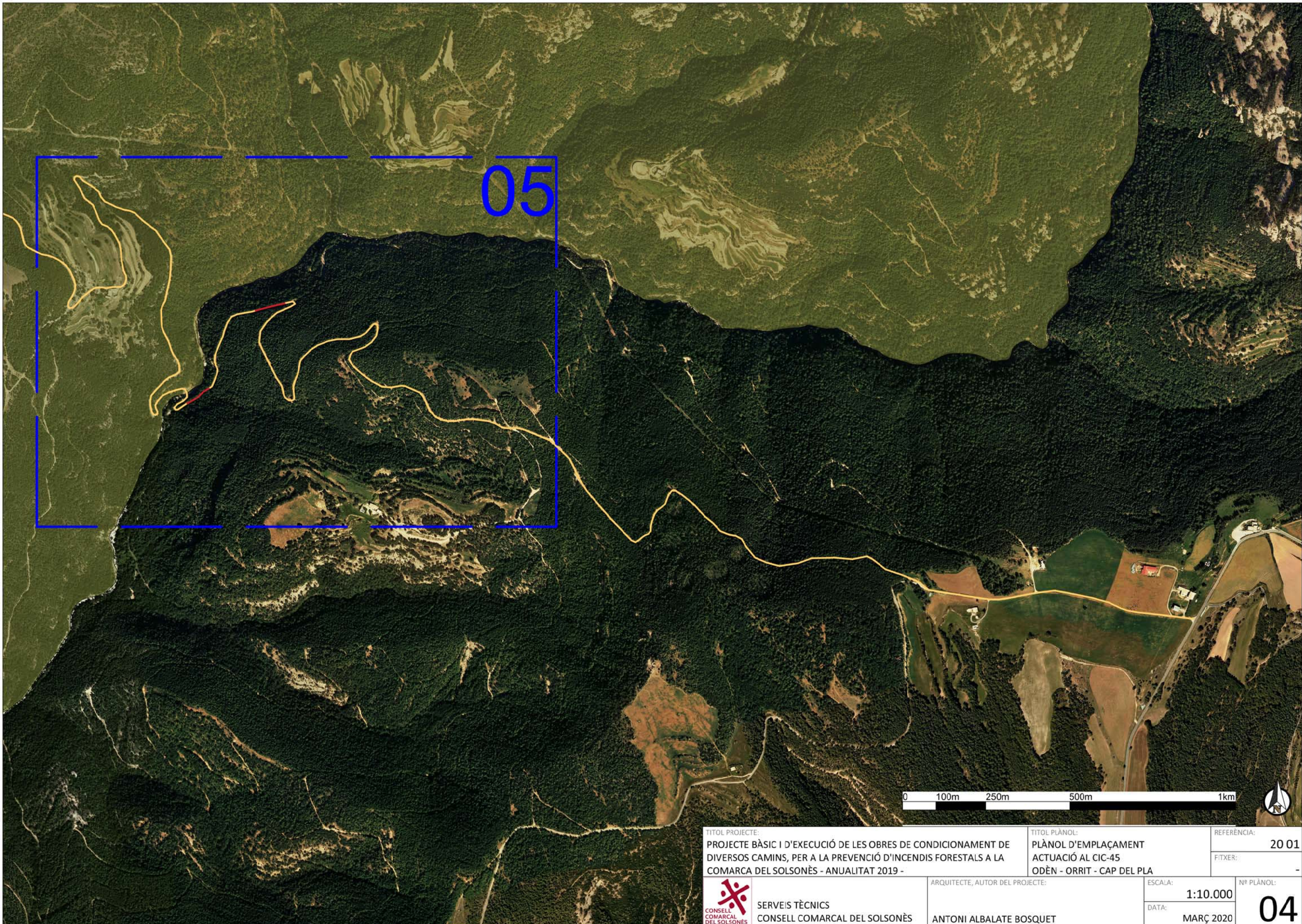

05

0 100m 250m 500m 1km



TITOL PROJECTE: PROJECTE BÀSIC I D'EXECUCIÓ DE LES OBRES DE CONDICIONAMENT DE DIVERSOS CAMINS, PER A LA PREVENCIÓ D'INCENDIS FORESTALS A LA COMARCA DEL SOLSONÈS - ANUALITAT 2019 -		TITOL PLÀNOL: PLÀNOL D'EMPLAÇAMENT ACTUACIÓ AL CIC-45 ODÈN - ORRIT - CAP DEL PLA		REFERÈNCIA: 20 01
CONSELL COMARCAL DEL SOLSONÈS		ARQUITECTE, AUTOR DEL PROJECTE: ANTONI ALBALATE BOSQUET	ESCALA: 1:10.000	Nº PLÀNOL: 04
SERVEIS TÈCNICS CONSELL COMARCAL DEL SOLSONÈS			DATA: MARÇ 2020	

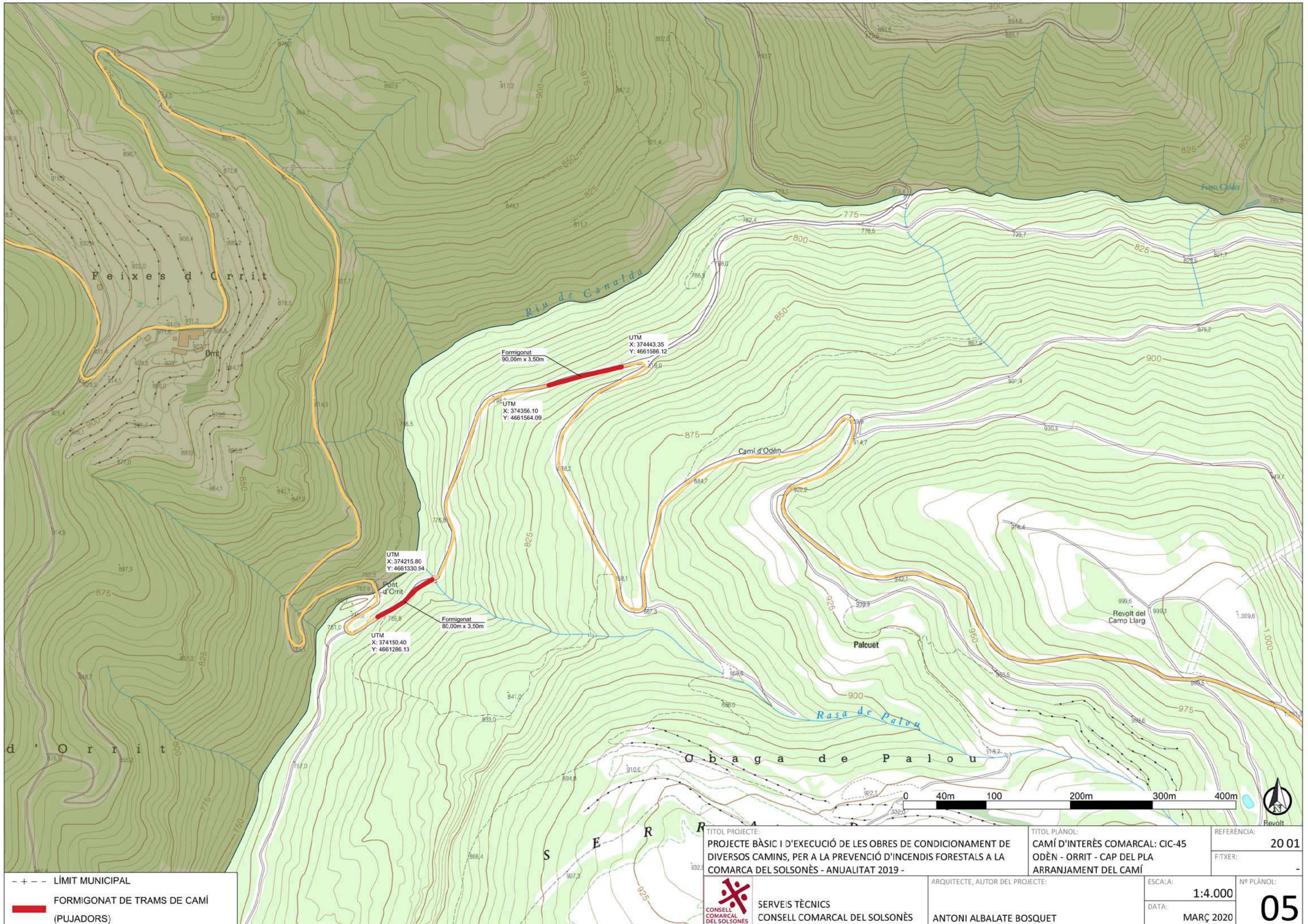

- + - - LÍMIT MUNICIPAL
 ■ FORMIGONAT DE TRAMS DE CAMÍ (PUJADORS)

TITOL PROJECTE:
 PROJECTE BÀSIC I D'EXECUCIÓ DE LES OBRES DE CONDICIONAMENT DE DIVERSOS CAMINS, PER A LA PREVENCIÓ D'INCENDIS FORESTALS A LA COMARCA DEL SOLSONÈS - ANUALITAT 2019 -

TITOL PLÀNOL:
 CAMÍ D'INTERÈS COMARCAL: CIC-45 ODÈN - ORRIT - CAP DEL PLA ARRANJAMENT DEL CAMÍ

REFERÈNCIA:
 20 01
 FITXER:
 -

 SERVEIS TÈCNICS
 CONSELL COMARCAL DEL SOLSONÈS

ARQUITECTE, AUTOR DEL PROJECTE:
 ANTONI ALBALATE BOSQUET

ESCALA:
 1:4.000
 DATA:
 MARÇ 2020
 Nº PLÀNOL:
05

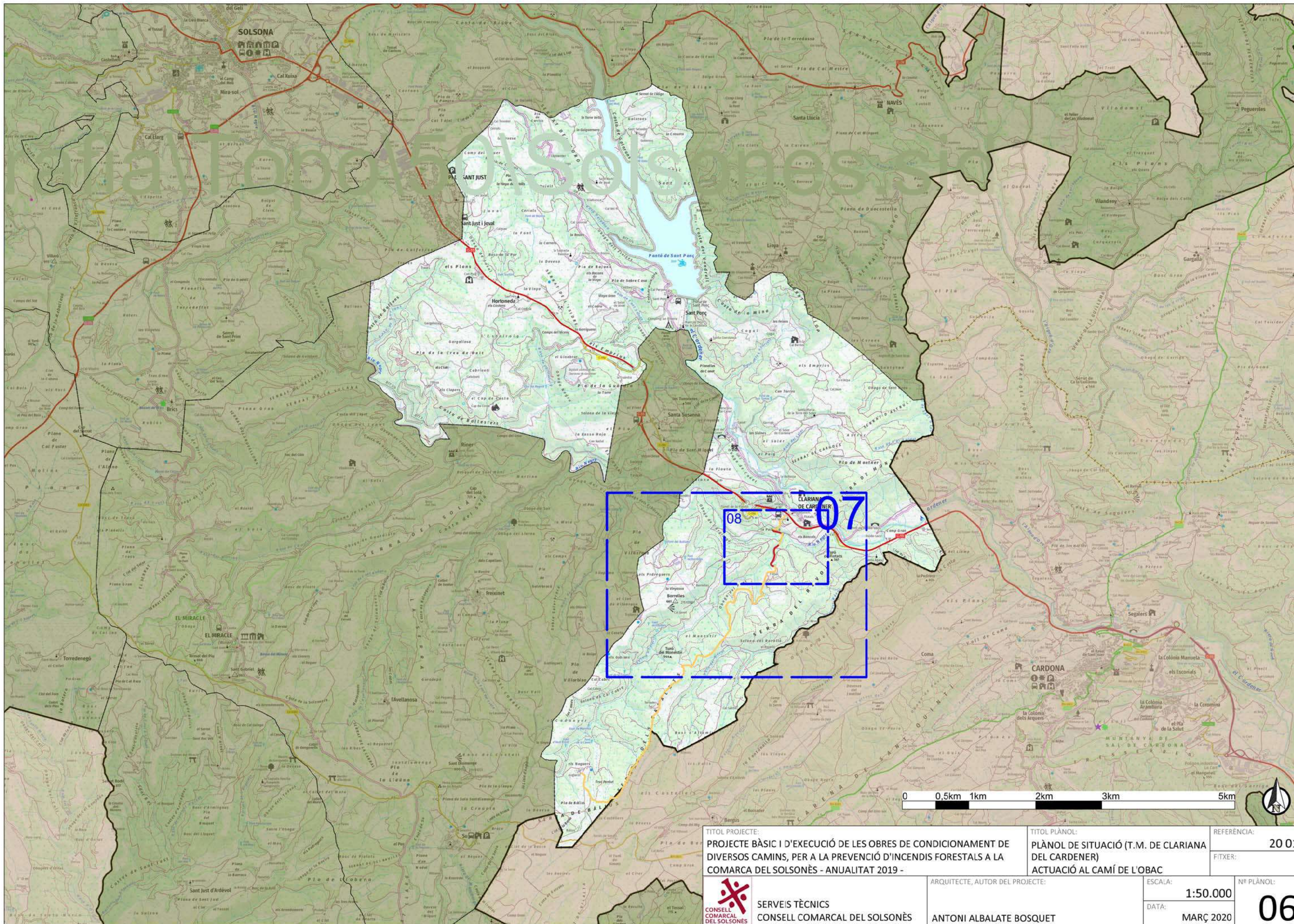

TITOL PROJECTE:
 PROJECTE BÀSIC I D'EXECUCIÓ DE LES OBRES DE CONDICIONAMENT DE
 DIVERSOS CAMINS, PER A LA PREVENCIÓ D'INCENDIS FORESTALS A LA
 COMARCA DEL SOLSONÈS - ANUALITAT 2019 -

TITOL PLÀNOL:
 PLÀNOL DE SITUACIÓ (T.M. DE CLARIANA
 DEL CARDENER)
 ACTUACIÓ AL CAMÍ DE L'OBAC

REFERÈNCIA:
 20 01
 FITXER:
 -



SERVEIS TÈCNICS
 CONSELL COMARCAL DEL SOLSONÈS

ARQUITECTE, AUTOR DEL PROJECTE:
 ANTONI ALBALATE BOSQUET

ESCALA:
 1:50.000
 DATA:
 MARÇ 2020

Nº PLÀNOL:
 06

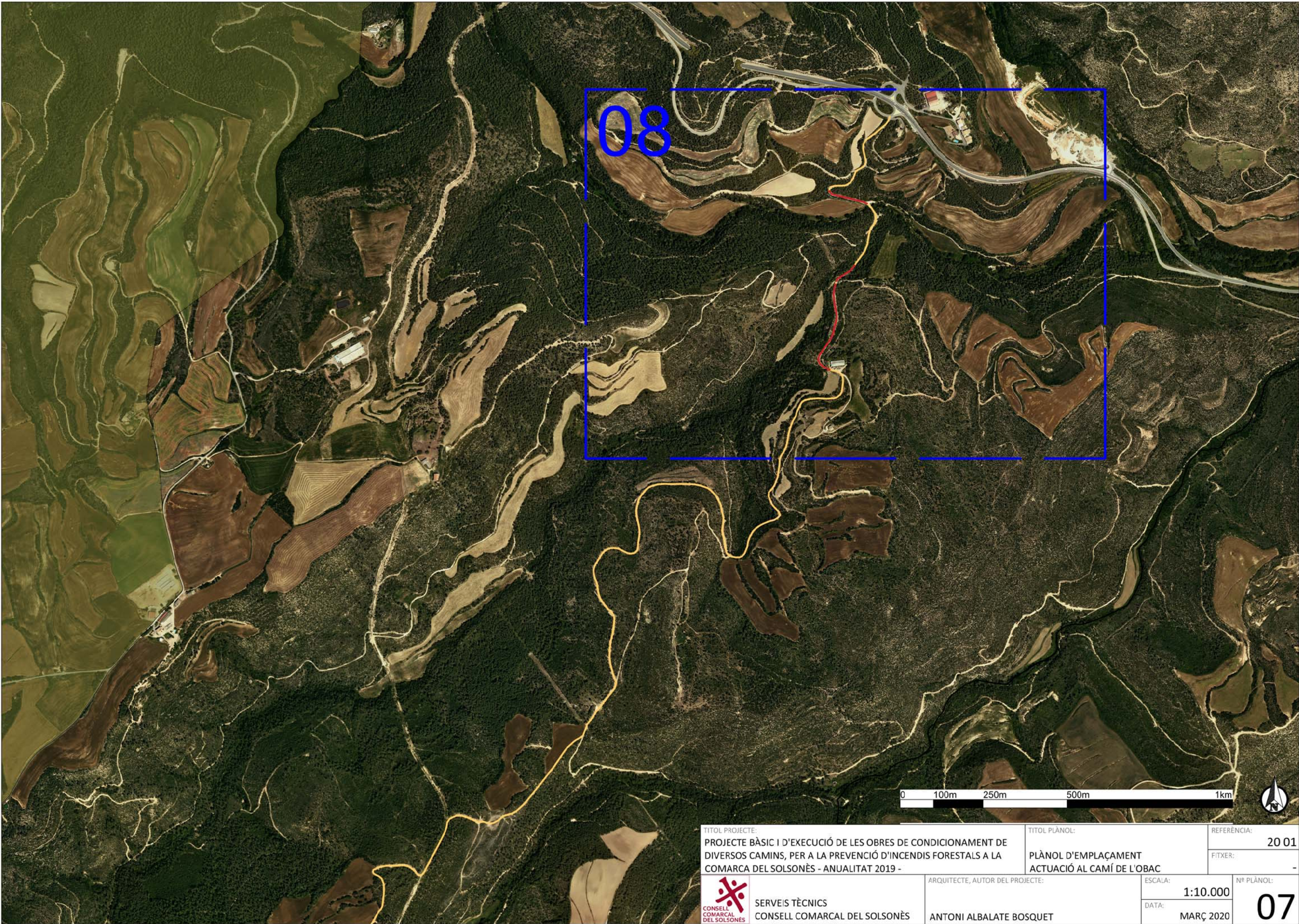

08

0 100m 250m 500m 1km



TÍTOL PROJECTE: PROJECTE BÀSIC I D'EXECUCIÓ DE LES OBRES DE CONDICIONAMENT DE DIVERSOS CAMINS, PER A LA PREVENCIÓ D'INCENDIS FORESTALS A LA COMARCA DEL SOLSONÈS - ANUALITAT 2019 -		TÍTOL PLÀNOL: PLÀNOL D'EMPLAÇAMENT ACTUACIÓ AL CAMÍ DE L'OBAC		REFERÈNCIA: 20 01
 SERVEIS TÈCNICS CONSELL COMARCAL DEL SOLSONÈS	ARQUITECTE, AUTOR DEL PROJECTE: ANTONI ALBALATE BOSQUET		ESCALA: 1:10.000	Nº PLÀNOL: 07
			DATA: MARÇ 2020	

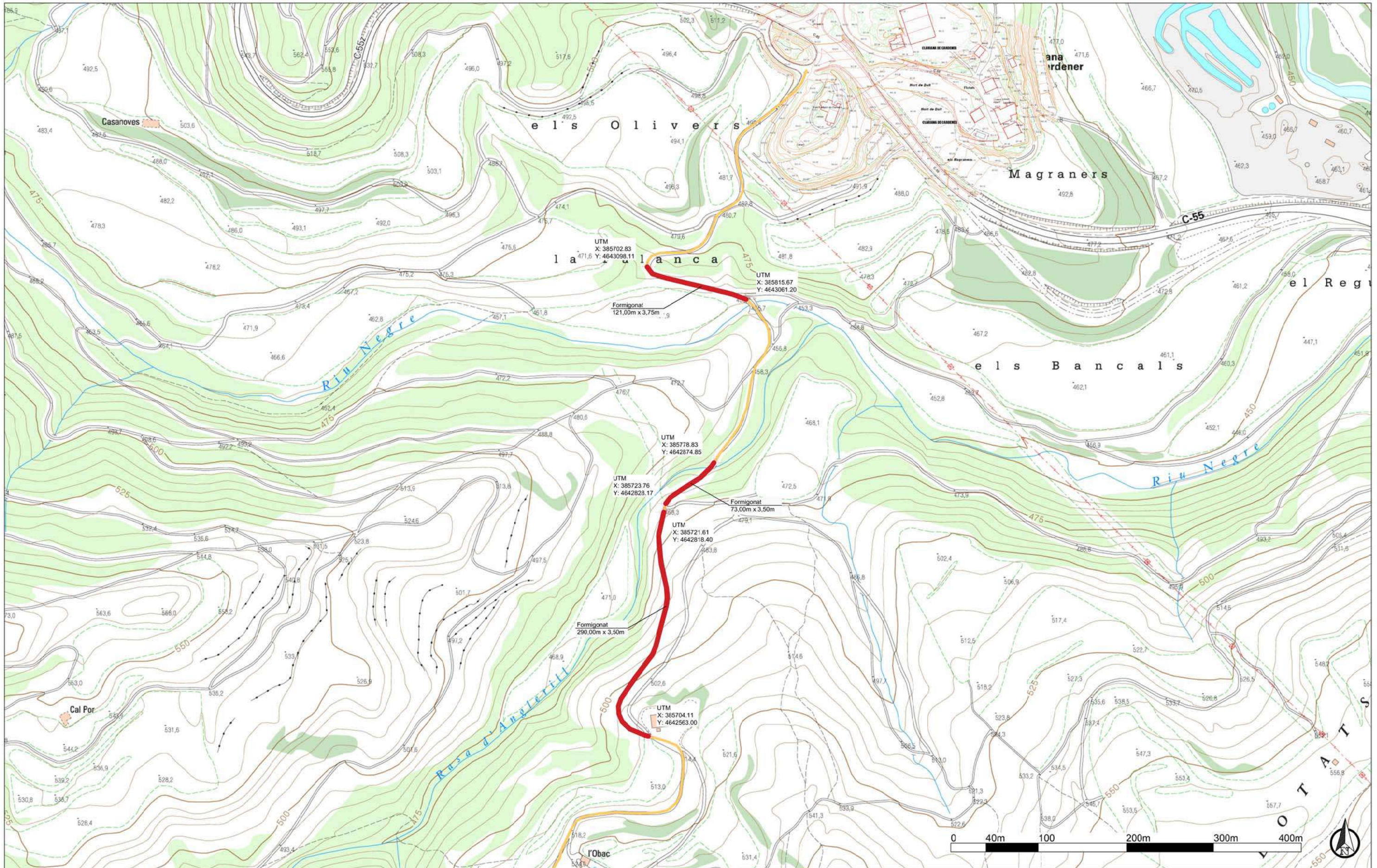

- + - - LÍMIT MUNICIPAL
 ■■■■ FORMIGONAT DE TRAMS DE CAMÍ
 (PUJADORS)

TÍTOL PROJECTE: PROJECTE BÀSIC I D'EXECUCIÓ DE LES OBRES DE CONDICIONAMENT DE DIVERSOS CAMINS, PER A LA PREVENCIÓ D'INCENDIS FORESTALS A LA COMARCA DEL SOLSONÈS - ANUALITAT 2019 -		TÍTOL PLÀNOL: CAMÍ DE L'OBAC ARRANJAMENT CAMÍ		REFERÈNCIA: 20 01	
ARQUITECTE, AUTOR DEL PROJECTE: ANTONI ALBALATE BOSQUET		ESCALA: 1:4.000		Nº PLÀNOL: 08	
CONSELL COMARCAL DEL SOLSONÈS		DATA: MARÇ 2020		FITXER: -	



**ESTUDI BÀSIC DE SEGURETAT I SALUT DEL
PROJECTE BÀSIC I D'EXECUCIÓ DE LES OBRES DE
CONDICIONAMENT DE DIVERSOS CAMINS, PER A
LA PREVENCIÓ D'INCENDIS FORESTALS
A LA COMARCA DEL SOLSONÈS
- ANUALITAT 2019 -**

Antoni Albalate Bosquet
Arquitecte



Serveis Tècnics del Consell Comarcal del Solsonès

MEMÒRIA DESCRIPTIVA I INFORMATIVA

ESTUDI BÀSIC DE SEGURETAT I SALUT

En compliment del Reial decret 1627/1997, de 24 d'octubre, pel qual s'implanta l'obligatorietat de la inclusió d'un Estudi de Seguretat i Salut als projectes d'edificació i obres públiques, s'ha redactat aquest estudi bàsic de seguretat i salut, que recull les mesures preventives adients als riscos que suposen la realització de les obres projectades en el "*Projecte bàsic i d'execució de les obres de condicionament de diversos camins, per a la prevenció d'incendis forestals a la comarca del Solsonès - Anualitat 2019 -*".

1 INTRODUCCIÓ

Aquest Estudi Bàsic de Seguretat i Salut estableix, durant l'execució d'aquesta obra, les previsions respecte a la prevenció de riscos d'accidents i malalties professionals, així com informació útil per efectuar en el seu dia, en les degudes condicions de seguretat i salut, els previsibles treballs posteriors de manteniment.

Servirà per donar unes directrius bàsiques a l'empresa constructora per dur a terme les seves obligacions en el terreny de la prevenció de riscos professionals, facilitant el seu desenvolupament, d'acord amb el Reial Decret 1627/1997 de 24 d'octubre, pel qual s'estableixen disposicions mínimes de seguretat i de salut a les obres de construcció.

En base a l'art. 7è, i en aplicació d'aquest Estudi Bàsic de Seguretat i Salut, el contractista ha d'elaborar un Pla de Seguretat i Salut en el treball en el qual s'analitzin, estudiïn, desenvolupin i complementin les previsions contingudes en el present document.

El Pla de Seguretat i Salut haurà de ser aprovat abans de l'inici de l'obra pel Coordinador de Seguretat i Salut durant l'execució de l'obra o, quan no n'hi hagi, per la Direcció Facultativa. En cas d'obres de les Administracions Públiques s'haurà de sotmetre a l'aprovació d'aquesta Administració.

Es recorda l'obligatorietat de què a cada centre de treball hi hagi un Llibre d'Incidències pel seguiment del Pla. Qualsevol anotació feta al Llibre d'Incidències haurà de posar-se en coneixement de la Inspecció de Treball i Seguretat Social en el termini de 24 hores.

Tanmateix es recorda que, segons l'art. 15è del Reial Decret, els contractistes i sot-contractistes hauran de garantir que els treballadors rebin la informació adequada de totes les mesures de seguretat i salut a l'obra.

Abans del començament dels treballs el promotor haurà d'efectuar un avis a l'autoritat laboral competent, segons model inclòs a l'annex III del Reial Decret.

La comunicació d'obertura del centre de treball a l'autoritat laboral competent haurà d'incloure el Pla de Seguretat i Salut.

El Coordinador de Seguretat i Salut durant l'execució de l'obra o qualsevol integrant de la Direcció Facultativa, en cas d'apreciar un risc greu imminent per a la seguretat dels treballadors, podrà aturar l'obra parcialment o totalment, comunicant-lo a la Inspecció de Treball i Seguretat Social, al contractista, sots-contractistes i representants dels treballadors.

Les responsabilitats dels coordinadors, de la Direcció Facultativa i del promotor no eximiran de les seves responsabilitats als contractistes i als sots-contractistes (art. 11è).

2 OBJECTE D'AQUEST ESTUDI BÀSIC DE SEGURETAT I SALUT.

De conformitat amb la Llei de prevenció de Riscos Laborals (L. 31/1995 de 8 de novembre), es parteix del principi, que el Director de Projecte (assessorat pel Coordinador de Seguretat designat pel Promotor, si hi ha més d'un projectista), en base a les seves capacitats i atribucions professionals, ha integrat la prevenció, en cada una de les seves decisions constructives, de conformitat amb els següents Principis de l'Acció Preventiva en matèria de Seguretat i salut (art. 15 L. 31/1195)

Aquest Estudi bàsic de Seguretat i Salut estableix, durant les obres d'execució contemplades en el present projecte, les previsions respecte a la prevenció de riscos d'accidents de treball i malalties professionals i té com a objectiu garantir un nivell de seguretat i de prevenció suficients durant el termini d'execució de l'obra, tant pels treballadors com per a tercers que en poguessin resultar afectats per les activitats de l'obra.

3 AUTOR DE L'ESTUDI BÀSIC DE SEGURETAT I SALUT EN EL TREBALL

A petició del Consell Comarcal del Solsonès, l'estudi bàsic de seguretat i salut en el treball ha estat redactat per l'arquitecte cap dels Serveis Tècnics del Consell Comarcal del Solsonès, Antoni Albalade Bosquet, col·legiat número 37.592-6 en el Col·legi d'Arquitectes de Catalunya.

4 DADES DEL PROMOTOR DEL PROJECTE

El promotor del present projecte és el Consell Comarcal del Solsonès, amb N.I.F. número P-7500009A, i domicili al carrer dels Dominics, número 14, de Solsona (C.P. 25280), comarca del Solsonès.

5 CARACTERÍSTIQUES DE L'OBRA.

5.1 Situació de les obres.

Les obres es situen en diversos camins de la comarca del Solsonès, dels termes municipals de Clariana de Cardener i Lladurs, segons els plànols de l'esmentat "*Projecte bàsic i d'execució de les obres de condicionament de diversos camins, per a la prevenció d'incendis forestals a la comarca del Solsonès - Anualitat 2019 -*", i en concret en el camí d'Interès Comarcal i en el camí municipal d'accés a una unitat d'actuació (pe77 - parcel·la estratègica de nus de barranc) inclosa en el Pla Director Forestal del Solsonès, següents:

- Camí d'Interès Comarcal forestal (CIC-45): Camí d'Odèn a Orrit i Cap del Pla (Terme municipal de Lladurs).
- Camí de l'Obac (Terme municipal de Clariana de Cardener).

5.2 Descripció de les obres.

En aquest projecte es defineixen els treballs necessaris per dur a terme les obres de condicionament dels esmentats camins que són les següents:

- Formigonat de dos trams del Camí d'interès comarcal forestal (CIC-45): Camí d'Odèn a Orrit i Cap del Pla (Terme municipal de Lladurs) i de tres trams del camí de l'Obac (Terme municipal de Clariana de Cardener), amb una superfície total de 2.404,25 m². L'execució es farà amb formigó HM-20, de consistència plàstica o tova, de 18 cm de gruix, amb mitjans manuals, incloent estesa, vibratge, acabat superficial, formació de junts tallats en fresc i totes les feines adients, amb malla electrosoldada d'acer 20x20 D: 6-6 mm, o la seva substitució per fibres de polipropilè per reforçar el formigó i minimitzar la retracció, evitant la fissuració del paviment de formigó.

- En la partida anteriorment esmentada, ja s'inclou l'import corresponent al desenvolupament del Pla de Seguretat i Salut de l'obra, per a cadascun dels dos camins en els que s'actuarà.

5.3 Termini d'execució.

El termini d'execució previst de les obres és de UN mes.

5.4 Personal previst.

Segons les diverses fases de l'obra es considera que el personal necessari per tal de dur-la a terme sigui d'una mitjana de 4 treballadors, amb un màxim de 8 treballadors.

6 PRINCIPIES GENERALS APLICABLES DURANT L'EXECUCIÓ DE L'OBRA

L'article 10 del R.D.1627/1997 estableix que s'aplicaran els principis d'acció preventiva recollits en l'art. 15è de la "Ley de Prevención de Riesgos Laborales (Ley 31/1995, de 8 de noviembre)" durant l'execució de l'obra i en particular en les següents activitats:

- El manteniment de l'obra en bon estat d'ordre i neteja
- L'elecció de l'emplaçament dels llocs i àrees de treball, tenint en compte les seves condicions d'accés i la determinació de les vies o zones de desplaçament o circulació
- La manipulació dels diferents materials i la utilització dels mitjans auxiliars
- El manteniment, el control previ a la posada en servei i el control periòdic de les Instal·lacions i dispositius necessaris per a l'execució de l'obra, amb objecte de corregir els defectes que poguessin afectar a la seguretat i salut dels treballadors
- La delimitació i condicionament de les zones d'emmagatzematge i dipòsit dels diferents materials, en particular si es tracta de matèries i substàncies perilloses
- La recollida dels materials perillosos utilitzats
- L'emmagatzematge i l'eliminació o evacuació de residus i runes
- L'adaptació en funció de l'evolució de l'obra del període de temps efectiu que s'haurà de dedicar a les diferents feines o fases del treball
- La cooperació entre els contractistes, sots-contractistes i treballadors autònoms
- Les interaccions i incompatibilitats amb qualsevol altre tipus de feina o activitat que es realitzi a l'obra o prop de l'obra.

Els **principis d'acció preventiva** establerts a l'article 15è de la Llei 31/95 són els següents:

L'empresari aplicarà les mesures que integren el deure general de prevenció, d'acord amb els següents principis generals:

- Evitar riscos
- Avaluar els riscos que no es puguin evitar
- Combatre els riscos a l'origen
- Adaptar el treball a la persona, en particular amb el que respecta a la concepció dels llocs de treball, l'elecció dels equips i els mètodes de treball i de producció, per tal de reduir el treball monòton i repetitiu i reduir els efectes del mateix a la salut
- Tenir en compte l'evolució de la tècnica
- Substituir allò que és perillós per allò que tingui poc o cap perill
- Planificar la prevenció, buscant un conjunt coherent que integri la tècnica, l'organització del treball, les condicions de treball, les relacions socials i la influència dels factors ambientals en el treball

- Adoptar mesures que posin per davant la protecció col·lectiva a la individual
- Donar les degudes instruccions als treballadors

L'empresari tindrà en consideració les capacitats professionals dels treballadors en matèria de seguretat i salut en el moment d'encomanar les feines.

L'empresari adoptarà les mesures necessàries per garantir que només els treballadors que hagin rebut informació suficient i adequada puguin accedir a les zones de risc greu i específic.

L'efectivitat de les mesures preventives haurà de preveure les distraccions i imprudències no temeràries que pugués cometre el treballador. Per a la seva aplicació es tindran en compte els riscos addicionals que poguessin implicar determinades mesures preventives, que només es podran adoptar quan la magnitud dels esmentats riscos sigui substancialment inferior a les dels que es pretén controlar i no existeixin alternatives més segures.

Podran concertar operacions d'assegurances que tinguin com a finalitat garantir com a àmbit de cobertura la previsió de riscos derivats del treball, l'empresa respecte dels seus treballadors, els treballadors autònoms respecte d'ells mateixos i les societats cooperatives respecte els socis, l'activitat dels quals consisteixi en la prestació del seu treball personal.

7 UNITATS CONSTRUCTIVES DE L'OBRA.

- Formigonat de dos trams del Camí d'interès comarcal forestal (CIC-45): Camí d'Odèn a Orrit i Cap del Pla (Terme municipal de Lladurs) i de tres trams del camí de l'Obac (Terme municipal de Clariana de Cardener), amb una superfície total de 2.404,25 m². L'execució es farà amb formigó HM-20, de consistència plàstica o tova, de 18 cm de gruix, amb mitjans manuals, incloent estesa, vibratge, acabat superficial, formació de junts tallats en fresc i totes les feines adients, amb malla electrosoldada d'acer 20x20 D: 6-6 mm, o la seva substitució per fibres de polipropilè per reforçar el formigó i minimitzar la retracció, evitant la fissuració del paviment de formigó.

8 IDENTIFICACIÓ DELS RISCOS

Sense perjudici de les disposicions mínimes de Seguretat i Salut aplicables a l'obra establertes a l'annex IV del Reial Decret 1627/1997 de 24 d'octubre, s'enumeren a continuació els riscos particulars de diferents treballs d'obra, tot i considerant que alguns d'ells es poden donar durant tot el procés d'execució de l'obra o bé ser aplicables a d'altres feines.

S'haurà de tenir especial cura en els riscos més usuals a les obres, com ara són, caigudes, talls, cremades, erosions i cops, havent-se d'adoptar en cada moment la postura més adient pel treball que es realitzi.

A més, s'ha de tenir en compte les possibles repercussions a les estructures d'edificació veïnes i tenir cura en minimitzar en tot moment el risc d'incendi.

Tanmateix, els riscos relacionats s'hauran de tenir en compte pels previsibles treballs posteriors (reparació, manteniment...).

A continuació farem una previsió de riscos de cadascuna de les unitats exposades.

8.1. Riscos professionals.

Treballs previs:

- Interferències amb Instal·lacions de subministrament públic (aigua, llum, gas...)
- Caigudes des de punts alts i/o des d'elements provisionals d'accés (escales, plataformes)
- Cops i ensopegades
- Caiguda de materials, rebots
- Sobre esforços per postures incorrectes
- Bolcada de piles de materials
- Riscos derivats de l'emmagatzematge de materials (temperatura, humitat, reaccions químiques).

Mitjans i maquinaria:

- Atropellaments, topades amb altres vehicles, atrapades
- Interferències amb instal·lacions de subministrament públic (aigua, llum, gas...)
- Desplom i/o caiguda de maquinària d'obra (sitges, grues...)
- Riscos derivats del funcionament de grues
- Caiguda de la càrrega transportada
- Generació excessiva de pols o emanació de gasos tòxics
- Caigudes des de punts alts i/o des d'elements provisionals d'accés (escales, plataformes)
- Cops i ensopegades
- Caiguda de materials, rebots
- Ambient excessivament sorollós
- Contactes elèctrics directes o indirectes
- Accidents derivats de condicions atmosfèriques

Moviments de terres i excavacions.

- Interferències amb instal·lacions de subministrament públic (aigua, llum, gas...)
- Generació excessiva de pols o emanació de gasos tòxics
- Caigudes des de punts alts i/o des d'elements provisionals d'accés (escales, plataformes)
- Cops i ensopegades
- Despreniment i/o esllavissament de terres i/o roques
- Caiguda de materials, rebots
- Ambient excessivament sorollós
- Desplom i/o caiguda de les parets de contenció, pous i rases
- Desplom i/o caiguda de les edificacions veïnes
- Accidents derivats de condicions atmosfèriques
- Sobre esforços per postures incorrectes
- Riscos derivats del desconeixement del sòl a excavar

Pavimentació:

- Interferències amb Instal·lacions de subministrament públic (aigua, llum, gas...)
- Generació excessiva de pols o emanació de gasos tòxics
- Caigudes des de punts alts i/o des d'elements provisionals d'accés (escales, plataformes)

- Cops i ensopegades
- Despreniment i/o esclavissament de terres i/o roques
- Caiguda de materials, rebots
- Ambient excessivament sorollós
- Cops amb elements mòbils de màquines
- Projecció de fragments o partícules
- Atrapaments per o entre objectes
- Contactes elèctrics
- Inhalació o ingestió de substàncies nocives
- Desplom i/o caiguda de les edificacions veïnes
- Accidents derivats de condicions atmosfèriques
- Sobre esforços per postures incorrectes
- Tall i/o punxades
- Contactes amb substàncies corrosives

En acabaments, senyalització i recobriment vegetal.

- Atropellament per maquinària i vehicles.
- Atrapaments.
- Col·lisions i bolcades.
- Talls i cops.

Riscs produïts per agents atmosfèrics.

Riscs elèctrics.

Riscs d'incendi.

8.2. Riscs de danys a tercers.

Per tractar-se d'una obra que cal executar amb els camins existents a l'actualitat en servei, hi haurà risc derivats de l'obra fonamentalment per circulació de vehicles, juntament amb els eixamplaments en execució i s'hauran de realitzar desviaments provisionals i passos alternatius.

Els danys s'acostumen a produir a causa de les retencions de trànsit, rases mal senyalades, fermes lliscants, etc...

Els camins actuals que creuen els terrenys de la futura obra comporten un risc, degut a la circulació de persones alienes, una vegada començats els treballs.

8.3 Relació no exhaustiva dels treballs que impliquen riscos especials (Annex II del R.D.1627/1997)

- Treballs amb riscos especialment greus de sepultament, enfonsament o caiguda d'altura, per les particulars característiques de l'activitat desenvolupada, els procediments aplicats o l'entorn del lloc de treball

- Treballs en els quals l'exposició a agents químics o biològics suposi un risc d'especial gravetat, o pels quals la vigilància específica de la salut dels treballadors sigui legalment exigible
- Treballs amb exposició a radiacions ionitzants pels quals la normativa específica obligui a la delimitació de zones controlades o vigilades
- Treballs en la proximitat de línies elèctriques d'alta tensió
- Treballs que exposin a risc d'ofegament per immersió
- Obres d'excavació de túnels, pous i altres treballs que suposin moviments de terres subterranis
- Treballs realitzats en immersió amb equip subaquàtic
- Treballs realitzats en cambres d'aire comprimit
- Treballs que impliquin l'ús d'explosius
- Treballs que requereixin muntar o desmuntar elements prefabricats pesats.

9 MESURES DE PREVENCIÓ I PROTECCIÓ:

Com a criteri general primaran les proteccions col·lectives en front les individuals. A més, s'hauran de mantenir en bon estat de conservació els medis auxiliars, la maquinària i les eines de treball.

D'altra banda els medis de protecció hauran d'estar homologats segons la normativa vigent.

Tanmateix, les mesures relacionades s'hauran de tenir en compte pels previsibles treballs posteriors (reparació, manteniment...).

Mesures de protecció col·lectiva:

- Organització i planificació dels treballs per evitar interferències entre les diferents feines i circulacions dins l'obra
- Senyalització de les zones de perill
- Preveure el sistema de circulació de vehicles i la seva senyalització, tant a l'interior de l'obra com en relació amb els vials exteriors
- Deixar una zona lliure a l'entorn de la zona excavada pel pas de maquinària
- Immobilització de camions mitjançant falques i/o topalls durant les tasques de càrrega i descàrrega
- Respectar les distàncies de seguretat amb les Instal·lacions existents
- Els elements de les Instal·lacions han d'estar amb les seves proteccions aïllants
- Fonamentació correcta de la maquinària d'obra
- Muntatge de grues fet per una empresa especialitzada, amb revisions periòdiques, control de la càrrega màxima, delimitació del radi d'acció, frenada, blocatge, etc
- Revisió periòdica i manteniment de maquinària i equips d'obra
- Sistema de rec que impedeixi l'emissió de pols en gran quantitat
- Comprovació de l'adequació de les solucions d'execució a l'estat real dels elements (subsòl, edificacions veïnes)
- Comprovació d'apuntaments, condicions d'estrebats i pantalles de protecció de rases
- Utilització de paviments antilliscants.
- Col·locació de baranes de protecció en llocs amb perill de caiguda.
- Col·locació de xarxes en forats horitzontals
- Protecció de forats i façanes per evitar la caiguda d'objectes (xarxes, lones)

- Ús de canalitzacions d'evacuació de runes, correctament instal·lades
- Ús d'escapes de mà, plataformes de treball i bastides
- Col·locació de plataformes de recepció de materials en plantes altes

Mesures de protecció individual:

- Utilització de cassetes i ulleres homologades contra la pols i/o projecció de partícules
- Utilització de calçat de seguretat
- Utilització de casc homologat
- A totes les zones elevades on no hi hagi sistemes fixes de protecció caldrà establir punts d'ancoratge segurs per poder subjectar-hi el cinturó de seguretat homologat, la utilització del qual serà obligatòria
- Utilització de guants homologats per evitar el contacte directe amb materials agressius i minimitzar el risc de talls i punxades
- Utilització de protectors auditius homologats en ambients excessivament sorollosos
- Utilització de mandils
- Sistemes de subjecció permanent i de vigilància per més d'un operari en els treballs amb perill d'intoxicació. Utilització d'equips de subministrament d'aire

Mesures de protecció a tercers:

- Tancament, senyalització i enllumenat de l'obra. Cas que el tancament envaeixi la calçada s'ha de preveure un passadís protegit pel pas de vianants. El tancament ha d'impedir que persones alienes a l'obra puguin entrar.
- Preveure el sistema de circulació de vehicles tant a l'interior de l'obra com en relació amb els vials exteriors
- Immobilització de camions mitjançant falques i/o topalls durant les tasques de càrrega i descàrrega
- Comprovació de l'adequació de les solucions d'execució a l'estat real dels elements (subsòl, edificacions veïnes)
- Protecció de forats i façanes per evitar la caiguda d'objectes (xarxes, lones)
- Es tindrà especial atenció a les Recomanacions per a la Senyalització d'Obres en carreteres publicada pel Ministeri de Foment.

Normes generals al començament de l'obra.

Com és palès en el present estudi, l'objectiu final és la PREVENCIÓ.

Una norma general al principi de l'obra és comprovar per part de l'empresa constructora, la possible existència de canalitzacions d'electricitat tant en baixa com alta tensió, tant aèries com subterrànies, de canalitzacions de telèfon, d'aigua, de gas, oleoductes, etc, que per desconeixement de la seva existència algun maquinista podria trencar amb els conseqüents danys a tercers que d'ells se'n derivaria per l'efecte sorpresa - desconeixement.

Normes sobre línies elèctriques.

Els pòrtics de limitació d'altura són necessaris quan s'hagués de creuar alguna línia d'alta tensió, de més de 25 Kv.

Mai es començarà a treballar fins que la Companyia d'Electricitat no hagi modificat el traçat, si això fos possible. En el seu cas es procedirà a descarregar-la en prevenció que qualsevol màquina pogués tocar-la. La petició de descàrrega s'efectuarà a la Companyia amb avís de rebut.

Quan no es pugui descarregar la línia es tindrà en compte les distàncies mínimes de seguretat mesurades en els casos més desfavorables, segons treballin màquines o operaris. Aquestes distàncies encara que no se'n tingui coneixement de la seva publicació en Normes oficials, apareixen en diverses publicacions especialitzades com per exemple les de la Comissió Tècnica Permanent de l'Associació de Medicina i Seguretat en el Treball de la UNESA. En aquesta publicació es donen com distàncies mínimes de seguretat les següents:

- 3 m. per tensió inferior als 66.000 volts.
- 6 m. per tensió superior a 66.000 volts.

L'altura de les torres de suport serà la suficient perquè el punt de fletxa màxima estigui situat del terreny, o superfície d'aigua no navegable, a una altura mínima de $5,3 + U/150$ m., essent U la tensió nominal en Kv, amb un mínim de 6 m.

Per màquines com excavadores, retro-excavadores, bulldozers, etc. es senyalitzaran les zones per les que no hauran de passar. Les tanques es col·locaran de tal manera que resisteixin esforços mecànics normals.

10 FORMACIÓ

Tot el personal cal que rebi, en incorporar-se a l'obra, una exposició dels mètodes de treball i quins són els riscos que podrien comportar, així com mostrar quines són les mesures de seguretat que obligatòriament s'hauran de complir.

Així mateix s'impartiran cursos de socorrisme i primers auxilis al personal més qualificat, de manera que cada tram de l'obra disposi d'un socorrista.

11 MEDICINA PREVENTIVA I PRIMERS AUXILIS

El personal que inicia el seu treball en obra haurà de passar un reconeixement mèdic previ.

Farmacioles.

Es disposarà una farmaciola, la qual contindrà el material sanitari especificat segons l'Ordenança General de Seguretat i Higiene en el Treball

Assistència als accidentats.

Un cop a l'obra caldrà conèixer l'emplaçament dels hospitals i centre d'assistència primària més propers, exposant-se en un lloc ben visible les llistes dels centres relacionats, i caldrà també comunicar a aquests l'existència de l'obra per a una millor coordinació. Al mateix temps caldrà conèixer les adreces i telèfons dels serveis d'ambulàncies i taxis per garantir un trasllat el més ràpid possible.

Els centres mèdics més propers a l'obra on s'ha de traslladar els accidentats són els següents:

Centre Sanitari del Solsonès

Plaça Antoni Guitart,1

Urgències

Telf. 973 48 11 72

Telf. 061

Pel trasllat dels ferits caldrà contactar amb el següent servei permanent d'ambulàncies, a Solsona:

Ambulàncies Servei d'Emergències Mèdiques (S.E.M.)

Pol. Ind. Olius Telf. 061

Bombers

Avda. Sant Jordi, 2 Telf. 973 48 10 80
Urgències Telf. 085

Reconeixements mèdics.

Tot el personal que comenci a treballar a l'obra, es farà abans un reconeixement mèdic, el qual serà repetit en el període d'un any.

S'analitzarà l'aigua destinada al consum dels treballadors per garantir la seva potabilitat, en cas que no s'obtingui de la xarxa d'abastament de la població.

12 INSTAL·LACIONS SANITÀRIES I D'HIGIENE.

Es disposarà una caseta d'obra amb 2 inodors i 3 lavabos, i dutxes amb mirall, sabó, aigua corrent i connexió elèctrica. També s'instal·larà una caseta amb funcions de vestuari, amb bancs de fusta, taquilles metàl·liques individuals, radiadors...

Cal afegir una caseta - menjador, amb taules i bancs de fusta, cuina, piques corregudes amb les respectives aixetes, cubells per les escombraries, nevera i radiadors d'infrarojos.

13 COMITÈ DE SEGURETAT I HIGIENE.

Es constituirà el Comitè de Seguretat i Salut quan calgui, segons la legislació vigent i allò que disposa el conveni col·lectiu provincial del sector.

Es nomenarà per escrit socorrista el treballador voluntari que tingui capacitat i coneixements acreditats de primers auxilis, amb el vist-i-plau del servei mèdic. És interessant que participi en el Comitè de Seguretat i Salut.

El socorrista revisarà mensualment la farmaciola, i reposarà immediatament el que s'hagi consumit.

14 PLA DE SEGURETAT I HIGIENE.

El contractista ha de redactar un Pla de Seguretat i Higiene on es portin a terme les especificacions del present estudi bàsic de seguretat i salut.

15 COMPLIMENT DEL RD 1627/1997 PER PART DEL PROMOTOR: COORDINADOR DE SEGURETAT I AVÍS PREVI

El promotor ha de designar un coordinador de seguretat en la fase d'execució de les obres per a que assumeixi les funcions que es defineixen en el RD 1627/1997,

El promotor ha d'efectuar un avís als Serveis Territorials de treball de la Generalitat a Lleida, abans de l'inici de les obres.

L'avís previ és redactarà d'acord amb el disposat en l'annex III del RD 1627/1997, de data 24 d'octubre de 1.997.

16 NORMATIVA DE SEGURETAT I SALUT:

Relació de Normes i Reglaments aplicables en matèria de Seguretat i Salut en les obres de construcció:

Directiva 92/57/CEE de 24 de Junio (DO: 26/08/92)

Disposiciones mínimas de seguridad y de salud que deben aplicarse en las obras de construcción temporales o móviles

RD 1627/1997 de 24 de octubre (BOE: 25/10/97)

Disposiciones mínimas de Seguridad y de Salud en las obras de construcción

Transposició de la Directiva 92/57/CEE

Deroga el RD 555/86 sobre obligatorietat d'inclusió d'Estudi de Seguretat i Higiene en projectes d'edificació i obres públiques

Ley 31/1995 de 8 de noviembre (BOE: 10/11/95)

Prevención de riesgos laborales

Desenvolupament de la Llei a través de les següents disposicions:

RD 39/1997 de 17 de enero (BOE: 31/01/97)

Reglamento de los Servicios de Prevención

RD 485/1997 de 14 de abril (BOE: 23/04/97)

Disposiciones mínimas en materia de señalización, de seguridad y salud en el trabajo

RD 486/1997 de 14 de abril (BOE: 23/04/97)

Disposiciones mínimas de seguridad y salud en los lugares de trabajo

En el capítol 1 excloueix les obres de construcció però el RD 1627/1997 l'esmenta en quant a escales de mà.

Modifica i deroga alguns capítols de la Ordenanza de Seguridad e Higiene en el trabajo (O. 09/03/1971)

RD 487/1997 de 14 de abril (BOE: 23/04/97)

Disposiciones mínimas de seguridad y salud relativas a la manipulación manual de cargas que entrañe riesgos, en particular dorsolumbares, para los trabajadores.

RD 488/1997 de 14 de abril (BOE: 23/04/97)

Disposiciones mínimas de seguridad y salud relativas al trabajo con equipos que incluyen pantallas de visualización.

RD 664/1997 de 12 de mayo (BOE: 24/05/97)

Protección de los trabajadores contra los riesgos relacionados con la exposición a agentes biológicos durante el trabajo

RD 665/1997 de 12 de mayo (BOE: 24/05/97)

Protección de los trabajadores contra los riesgos relacionados con la exposición a agentes cancerígenos durante el trabajo

RD 773/1997 de 30 de mayo (BOE: 12/06/97)

Disposiciones mínimas de seguridad y salud, relativas a la utilización por los trabajadores de equipos de protección individual

RD 1215/1997 de 18 de julio (BOE: 07/08/97)

Disposiciones mínimas de seguridad y salud para la utilización por los trabajadores de los equipos de trabajo

Transposició de la Directiva 89/655/CEE sobre utilització dels equips de treball

Modifica i deroga alguns capítols de la Ordenanza de Seguridad e Higiene en el trabajo (O. 09/03/1971)

O. de 20 de mayo de 1952 (BOE: 15/06/52)

Reglamento de Seguridad e Higiene del Trabajo en la industria de la Construcción

Modificacions: O. de 10 de diciembre de 1953 (BOE: 22/12/53)

O. de 23 de septiembre de 1966 (BOE: 01/10/66)

Art. 100 a 105 derogats per O. de 20 de gener de 1956

O. de 31 de enero de 1940. Andamios: Cap. VII, art. 66º a 74º (BOE: 03/02/40)

Reglamento general sobre Seguridad e Higiene

O. de 28 de agosto de 1970. Art. 1º a 4º, 183º a 291º y Anexos I y II (BOE: 05/09/70; 09/09/70)

Ordenanza del trabajo para las industrias de la Construcción, vidrio y cerámica

Correcció d'errades: BOE: 17/10/70

O. de 20 de septiembre de 1986 (BOE: 13/10/86)

Modelo de libro de incidencias correspondiente a las obras en que sea obligatorio el estudio de Seguridad e Higiene

Correcció d'errades: BOE: 31/10/86

O. de 16 de diciembre de 1987 (BOE: 29/12/87)

Nuevos modelos para la notificación de accidentes de trabajo e instrucciones para su cumplimiento y tramitación.

O. de 31 de agosto de 1987 (BOE: 18/09/87)

Señalización, balizamiento, limpieza y terminación de obras fijas en vías fuera de poblado

O. de 23 de mayo de 1977 (BOE: 14/06/77)

Reglamento de aparatos elevadores para obras

Modificació: O. de 7 de marzo de 1981 (BOE: 14/03/81)

O. de 28 de junio de 1988 (BOE: 07/07/88)

Instrucción Técnica Complementaria MIE-AEM 2 del Reglamento de Aparatos de elevación y Manutención referente a grúas-torre desmontables para obras

Modificació: O. de 16 de abril de 1990 (BOE: 24/04/90)

O. de 31 de octubre de 1984 (BOE: 07/11/84)

Reglamento sobre seguridad de los trabajos con riesgo de amianto

O. de 7 de enero de 1987 (BOE: 15/01/87)

Normas complementarias del Reglamento sobre seguridad de los trabajos con riesgo de amianto

RD 1316/1989 de 27 de octubre (BOE: 02/11/89)

Protección a los trabajadores frente a los riesgos derivados de la exposición al ruido durante el trabajo

O. de 9 de marzo de 1971 (BOE: 16 i 17/03/71)

Ordenanza General de Seguridad e Higiene en el trabajo

Correcció d'errades: BOE: 06/04/71

Modificació: BOE: 02/11/89

Derogats alguns capítols per: Ley 31/1995, RD 485/1997, RD 486/1997, RD 664/1997, RD 665/1997, RD 773/1997 i RD 1215/1997

O. de 12 de gener de 1998 (DOG: 27/01/98)

S'aprova el model de Llibre d'Incidències en obres de construcció

Resoluciones aprobatorias de Normas técnicas Reglamentarias para distintos medios de protección personal de trabajadores:

R. de 14 de diciembre de 1974 (BOE: 30/12/74): N.R. MT-1: Cascos no metálicos

R. de 28 de julio de 1975 (BOE: 01/09/75): N.R. MT-2: Protectores auditivos

R. de 28 de julio de 1975 (BOE: 02/09/75): N.R. MT-3: Pantallas para soldadores

Modificació: BOE: 24/10/75

R. de 28 de julio de 1975 (BOE: 03/09/75): N.R. MT-4: Guantes aislantes de electricidad

Modificació: BOE: 25/10/75

R. de 28 de julio de 1975 (BOE: 04/09/75): N.R. MT-5: Calzado de seguridad contra riesgos mecánicos

Modificació: BOE: 27/10/75

R. de 28 de julio de 1975 (BOE: 05/09/75): N.R. MT-6: Banquetas aislantes de maniobras

Modificació: BOE: 28/10/75

R. de 28 de julio de 1975 (BOE: 06/09/75): N.R. MT-7: Equipos de protección personal de vías respiratorias. Normas comunes y adaptadores faciales

Modificació: BOE: 29/10/75

R. de 28 de julio de 1975 (BOE: 08/09/75): N.R. MT-8: Equipos de protección personal de vías respiratorias: filtros mecánicos

Modificació: BOE: 30/10/75

R. de 28 de julio de 1975 (BOE: 09/09/75): N.R. MT-9: Equipos de protección personal de vías respiratorias: mascarillas autofiltrantes

Modificació: BOE: 31/10/75

R. de 28 de julio de 1975 (BOE: 10/09/75): N.R. MT-10: Equipos de protección personal de vías respiratorias: filtros químicos y mixtos contra amoníaco

Modificació: BOE: 01/11/75

Normativa d'àmbit local (ordenances municipals)

Convenio colectivo general del sector de la construcción. Resolución de 4 de mayo de 1992 de la Dirección General de Trabajo (BOE núm 121, 20/05/1992).

Texto Refundido de la Ley del Estatuto de los Trabajadores.

Real Decreto Legislativo 1/1995, de 24 de marzo, del Ministerio de Trabajo y Seguridad Social (BOE 29/03/1995).

Conveni col·lectiu provincial de la construcció.

Antoni Albalate Bosquet

Arquitecte, cap dels Serveis Tècnics
del Consell Comarcal del Solsonès

Solsona, març de 2020

MEMÒRIA D'AVUACIÓ DE RISCOS

En la redacció d'aquest estudi s'ha tingut en compte la legislació en matèria de seguretat relacionada en la segona part d'aquest plec, i en especial la Llei 31/1995, de 8 de novembre, de Prevenció de Riscos Laborals, i el Reial Decret 1627/1997, de 24 d'octubre, segons el qual s'estableixen disposicions mínimes de seguretat i de salut en les obres de construcció.

Aquest estudi de seguretat i salut forma part del projecte d'execució d'obra o, en el seu cas, del projecte d'obra, és coherent amb el contingut del mateix i recull les mesures preventives adequades als riscos que comporti la realització de l'obra.

A tals efectes, el pressupost de l'estudi de seguretat i salut ha d'anar incorporat al pressupost general de l'obra com un capítol més del mateix.

No s'inclouen en el pressupost de l'estudi de seguretat i salut els costos exigits per a la correcta execució dels treballs, conforme a les normes reglamentàries en vigor i els criteris tècnics generalment admesos, emanats d'organismes especialitzats.

Els amidaments, qualitats i valoracions recollides en el pressupost de l'estudi de seguretat i salut podran ser modificades o substituïdes per alternatives proposades pel contractista en el pla de seguretat i salut a que es refereix l'article 7 de RD, prèvia justificació tècnica convenientment motivada, sempre que no suposi disminució de l'import total, ni dels nivells de protecció continguts en l'estudi.

Segons el RD, el promotor està obligat a que en la fase de redacció del projecte s'elabori un estudi de seguretat i salut en els projectes d'obres, quan en l'elaboració del projecte d'obra intervinguin diversos projectistes, el promotor designarà un coordinador en matèria de seguretat i de salut durant l'elaboració del projecte d'obra.

La designació dels coordinadors no eximeix al promotor de les seves responsabilitats.

Visat de projectes (Art. 17 del RD 1627/97)

La inclusió en el projecte d'execució d'obra de l'estudi bàsic serà requisit necessari per al visat per part del Col·legi professional, per a l'expedició de la llicència municipal i d'altres autoritzacions i tràmits per part de les Administracions públiques.

En la tramitació per a l'aprovació dels projectes d'obres de les Administracions públiques es farà declaració expressa en l'Oficina de Supervisió de Projectes o òrgan equivalent de la inclusió de l'estudi de seguretat i salut, o en el seu cas, de l'estudi bàsic.

Pla de seguretat i salut (art. RD 1627/97)

En aplicació de l'estudi de seguretat i salut o, en el seu cas, de l'estudi bàsic, cada contractista elaborarà un pla de seguretat i salut en el treball en el que s'analitzen, estudien, desenvolupen i complementen les previsions contingudes en l'estudi o estudi bàsic, en funció del seu propi sistema d'execució de l'obra. En aquest pla s'inclouran les propostes de mesures alternatives de prevenció que el contractista proposi amb la corresponent justificació tècnica, que no podrà implicar disminució dels nivells de protecció previstos en l'estudi o estudi bàsic. En el cas de plans de seguretat i salut elaborats en aplicació de l'estudi de seguretat i salut les propostes de mesures alternatives de prevenció inclouran la seva valoració econòmica, que no podrà implicar disminució de l'import total, d'acord amb el segon paràgraf de l'apartat 4 de l'article 5 del RD.

Quan en l'execució de l'obra intervingui més d'una empresa, o una empresa i treballadors autònoms, el promotor, abans de l'inici dels treballs o tan aviat com es verifiqui aquesta circumstància, designarà un coordinador en matèria de seguretat i salut durant l'execució de l'obra.

La designació dels coordinadors en matèria de seguretat i salut durant l'elaboració del projecte d'obra i durant l'execució de l'obra podrà recaure en la mateixa persona.

El pla de seguretat i salut haurà de ser aprovat, abans de l'inici de l'obra, pel coordinador en matèria de seguretat i salut durant l'execució de l'obra.

En el cas d'obres de les Administracions públiques, el pla amb el corresponent informe del coordinador en matèria de seguretat i salut durant l'execució de l'obra, s'eleva per a la seva aprovació a l'Administració pública que hagi adjudicat l'obra.

Quan no sigui necessària la designació del coordinador, les funcions que se li atribueixen en els paràgrafs anteriors seran assumides per la direcció facultativa.

Així mateix, el pla de seguretat i salut estarà en l'obra a disposició permanent de la direcció facultativa.

Els contractistes i els subcontractistes dels coordinadors, de la direcció facultativa i del promotor no eximiran de les seves responsabilitats als contractistes i als subcontractistes.

Llibre d'incidències (Art. 13 del RD 1627/97)

En cada centre de treball existirà, amb finalitats de control i seguiment del pla de seguretat i salut, un llibre d'incidències que constarà de fulles per duplicat, habilitat a tal efecte. Facilitat pel Col·legi Professional al que pertanyi el tècnic que hagi aprovat el Pla de Seguretat i Salut. En les obres de les Administracions públiques ho facilitarà l'oficina de supervisió de projectes o òrgans equivalent.

El llibre d'incidències haurà d'estar sempre en l'obra, i estarà en poder del coordinador en matèria de seguretat i salut durant l'execució de l'obra o, quan no fos necessària la designació de coordinador, en poder de la direcció facultativa.

A Aquest llibre hi podran accedir la direcció facultativa de l'obra, els contractistes i subcontractistes i els treballadors autònoms, així com les persones o òrgans amb responsabilitats en matèria de prevenció de les empreses intevintents en l'obra, els representants dels treballadors i els tècnics dels òrgans especialitzats en matèria de seguretat i salut en el treball de les Administracions públiques competents, que podran fer anotacions en ell, relacionades amb les finalitats que al llibre se li reconeixen.

Efectuada una anotació en el llibre d'incidències, el coordinador en matèria de seguretat i salut durant l'execució de l'obra, o quan no sigui necessària la designació de coordinador, la direcció facultativa, estaran obligats a remetre, en el termini de vint-i-quatre hores, una còpia a la Inspecció de Treball i Seguretat i Social de la província en què es realitza l'obra.

Igualment hauran de notificar les anotacions en el llibre al contractista afectat i als representants dels treballadors d'aquest.

Avís previ (Art. 18 del RD 1627/97)

En les obres incloses en l'àmbit d'aplicació del present Reial Decret, el promotor haurà d'efectuar un avís a l'autoritat laboral competent abans de l'inici dels treballs.

L'avís previ es redactarà d'acord al que disposa l'annex III del RD; s'haurà d'exposar en l'obra de forma visible, actualitzant-se si fos necessari.

Obertura del centre de treball (Art.19 del RD 1627/97)

L'obertura del centre de treball haurà de comunicar-se a l'autoritat laboral, i haurà d'incloure el pla de seguretat i salut al que es refereix l'article del RD 1627/97.

El pla de seguretat i salut estarà a disposició permanent de la Inspecció de Treball i Seguretat Social i dels tècnics dels òrgans especialitzats en matèria de seguretat i salut en les Administracions públiques competents.

PRESCRIPCIONS QUE S'HAURAN DE COMPLIR EN RELACIÓ AMB LES CARACTERÍSTIQUES, LA UTILITZACIÓ I LA CONSERVACIÓ DE LES MÀQUINES, ÚTILS, FERRAMENTES, SISTEMES Y EQUIPS PREVENTIUS:

Aspectes generals.

- REGLAMENT DE SEGURETAT I HIGIENE AL TREBALL.O.M. 31 de gener de 1.940 B.O.E. 3 de febrer de 1.940, en vigor capítol VII.
- DISPOSICIONS MÍNIMES DE SEGURETAT I SALUT EN ELS LLOCS DE TREBALL.R.D. 486/1.997 de 14 d'abril de 1997.
- REGLAMENT DE SEGURETAT I HIGIENE AL TREBALL A LA INDÚSTRIA DE LA CONSTRUCCIÓ.O.M. 20 de Maig de 1.952 B.O.E. 15 de Juny de 1.958.
- PRESCRIPCIONS DE SEGURETAT A LA INDÚSTRIA DE L'EDIFICACIÓ.Conveni O.I.T. 23 de Juny de 1.937, ratificat el 12 de Juny de 1.958.
- ORDENANÇA LABORAL DE LA CONSTRUCCIÓ, VIDRE I CERÀMICA.O.M. 28 d'Agost de 1.970. B.O.E. 5,7,8,9 de Setembre de 1.970, en vigor capítols VI i XVI.
- ORDENANÇA GENERAL DE SEGURETAT I HIGIENE AL TREBALL.O.M. 9 de Març de 1.971. B.O.E. 16 de Març de 1.971, en vigor parts del títol II.
- REGLAMENT D'ACTIVITATS MOLESTES, NOCIVES INSALUBRES I PERILLOSES.D.2414/1.961 de 30 de Novembre B.O.E. 7 de Desembre de 1.961.
- ORDRE APROVACIÓ DE MODEL DE LLIBRE D'INCIDÈNCIES EN LES OBRES DE CONSTRUCCIÓ.O. 12 de Gener de 1998. D.O.G.C. 2565 de 27 de Gener de 1998.
- REGULACIÓ DE LA JORNADA DE TREBALL, JORNADES ESPECIALS I DESCANS.R.D. 2.001/1.983 de 28 de Juliol B.O.E. 3 d'Agost de 1.983.
- ESTABLIMENT DE MODELS DE NOTIFICACIÓ D'ACCIDENTS DE TREBALL.O.M. 16 de Desembre de 1.987 B.O.E. 29 de Desembre de 1.987.
- LLEI DE PREVENCIÓ DE RISCOS LABORALS.L. 31/1995 de Novembre B.O.E. 10 de Novembre de 1995.
- REGLAMENT DELS SERVEIS DE PREVENCIÓ.R.D. 39/1997 de 17 de Gener de 1997 B.O.E. 31 de Gener de 1997
- SENYALITZACIÓ DE SEGURETAT I SALUT AL TREBALL.R.D. 485/1997 de 14 d'abril de 1997 B.O.E. 23 d'Abril de 1997.
- DISPOSICIONS MÍNIMES DE SEGURETAT I SALUT ALS CENTRES DE TREBALL.R.D. 486/1997 de 14 d'Abril de 1997 B.O.E. 23 d'Abril de 1997.
- DISPOSICIONS MÍNIMES DE SEGURETAT I SALUT RELATIVES A LA MANIPULACIÓ MANUAL DE CÀRREGUES QUE IMPLIQUIN RISCOS, EN PARTICULAR DORSOLUMBARS, PELS TREBALLADORS. R.D. 487/1997 de 14 d'Abril de 1997 B.O.E. 23 d'Abril de 1997.
- DISPOSICIONS MÍNIMES DE SEGURETAT I SALUT RELATIVES AL TREBALL QUE INCLOUEN PANTALLES DE VISUALITZACIÓ.R.D. 488/1997 de 14 d'Abril de 1997 B.O.E. de 23 d'Abril de 1997.
- FUNCIONAMENT DE LAS MÚTUES D'ACCIDENTS DE TREBALL I MALALTIES PROFESSIONALS DE LA SEGURETAT SOCIAL I DESENVOLUPAMENT D'ACTIVITATS DE PREVENCIÓ DE RISCOS LABORALS. O. de 22 d'Abril de 1997 B.O.E. de 24 d'Abril de 1997.
- PROTECCIÓ DELS TREBALLADORS CONTRA ELS RISCOS RELACIONATS AMB L'EXPOSICIÓ A AGENTS BIOLÒGICS DURANT EL TREBALL.R.D. 664/1997 de 12 de Maig B.O.E. de 24 de Maig de 1997.
- EXPOSICIÓ A AGENTS CANCERÍGENS DURANT EL TREBALL.R.D. 665/1997 de 12 de Maig B.O.E. de 24 de Maig de 1997.
- DISPOSICIONS MÍNIMES DE SEGURETAT I SALUT RELATIVES A LA UTILITZACIÓ PELS TREBALLADORS D'EQUIPS DE PROTECCIÓ INDIVIDUAL.R.D. 773/1997 de 30 de maig B.O.E. de 12 de Juny de 1997.
- DISPOSICIONS MÍNIMES DE SEGURETAT I SALUT PER LA UTILITZACIÓ PELS TREBALLADORS DELS EQUIPS DE TREBALL.R.D. 1215/1997 de 18 de Juliol B.O.E. de 7 d'Agost de 1997.
- DISPOSICIONS MÍNIMES DESTINADES A PROTEGIR LA SEGURETAT I LA SALUT DELS TREBALLADORS EN LAS ACTIVITATS MINERES.R.D. 1389/1997 de 5 de Setembre B.O.E. de 7 d'Octubre de 1997.
- DISPOSICIONS MÍNIMES DE SEGURETAT I SALUT A LES OBRES DE CONSTRUCCIÓ.R.D. 1627/1997 de 24 d'Octubre B.O.E. de 25 d'Octubre de 1997.
- NORMAS TECNOLOGICAS DE LA EDIFICACION (N.T.E.)

Condicions ambientals.

- IL·LUMINACIÓ ALS CENTRES DE TREBALL.O.M. 26 d'Agost 1.940 B.O.E. 29 d'Agost de 1.940.
- PROTECCIÓ DELS TREBALLADORS FRONT ALS RISCOS DERIVATS DE L'EXPOSICIÓ AL SOROLL DURANT EL TREBALL.R.D. 1316/1.989, de 27 d'Octubre B.O.E. 2 de Novembre 1.989.

Incendis

- NORMA BÀSICA EDIFICACIONS NBE - CPI / 96. R.D. 2177/1.996, de 4 d'Octubre B.O.E. 29 d'Octubre de 1.996.
- ORDENANCES MUNICIPALS

Instal·lacions elèctriques.

- REGLAMENT DE LÍNIES AÈRIES D'ALTA TENSIÓ. D. 3151/1.968 de 28 de Novembre B.O.E. 27 de Desembre de 1.968. Rectificat: B.O.E. 8 de Març de 1.969.
- REGLAMENT ELECTROTÈCNIC PER A BAIXA TENSIÓ. D. 2413/1.973 de 20 de Setembre B.O.E. 9 d'Octubre de 1.973.
- INSTRUCCIONS TÈCNiques COMPLEMENTÀRIES.

Maquinària.

- REGLAMENT DE RECIPIENTS A PRESSIÓ. D. 16 d'Agost de 1.969 B.O.E. 28 d'Octubre de 1.969. Modificacions: B.O.E. 17 de Febrer de 1.972 i 13 de Març de 1.972.
- REGLAMENT D'APARELLS D'ELEVACIÓ I MANTENIMENT DELS MATEIXOS. R.D. 2291/1.985 de 8 de Novembre B.O.E. 11 de Desembre de 1.985.
- REGLAMENT D'APARELLS ELEVADORS PER A OBRES. O.M. 23 de Maig de 1.977 B.O.E. 14 de Juny de 1.977. Modificacions B.O.E. 7 de Març de 1.981 i 16 de Novembre de 1.981.
- REGLAMENT DE SEGURETAT A LES MÀQUINES. R.D. 1495/1.986 de 26 de Maig B.O.E. 21 de Juliol de 1.986. Correccions B.O.E. 4 d'Octubre de 1.986.
- I.T.C.-MIE-AEM1: ASCENSORS ELECTROMECÀNICS. O. 19 de Desembre de 1.985. B.O.E. 14 de Gener de 1.986. Correcció B.O.E. 11 de Juny de 1.986 i 12 de Maig 1.988. Actualització: O. 11 d'Octubre de 1.988 B.O.E. 21 de Novembre de 1.988.
- I.T.C.-MIE-AEM2: GRUES TORRE DESMUNTABLES PER A OBRES. O. 28 de Juny de 1.988 B.O.E. 7 de Juliol de 1.988 Modificació O. 16 d'Abril de 1.990 B.O.E. 24 d'Abril de 1.990.
- I.T.C.-MIE-AEM3: CARRETES AUTOMOTRIUS DE MANUTENCIÓ. O. 26 de Maig de 1.989 B.O.E. 9 de Juny de 1.989.
- I.T.C.-MIE-MSG1: MÀQUINES, ELEMENTS DE MÀQUINES O SISTEMES DE PROTECCIÓ FETS SERVIR. O. 8 d'Abril de 1.991 B.O.E. 11 d'Abril de 1.991.

Equips de protecció individual (EPI)

- COMERCIALIZACIÓ I LLIURE CIRCULACIÓ INTRACOMUNITÀRIA DELS EQUIPS DE PROTECCIÓ INDIVIDUAL. R.D. 1407/1992 de 20 Novembre de 1992 B.O.E. 28 de Desembre de 1992. Modificat per O.M de 16 de Maig de 1994 B.O.E. 1 de Juliol de 1994 y per R.D. 159/1995, de 3 de febrer B.O.E. 8 Març de 1995.
- DISPOSICIONS MÍNIMES DE SEGURETAT Y SALUT RELATIVES A LA UTILITZACIÓ PELS TREBALLADORS D'EQUIPS DE PROTECCIÓ INDIVIDUAL. R.D. 773/1.997 de 30 de maig de 1997

Senyalitzacions.

- DISPOSICIONS MÍNIMES EN MATÈRIA DE SENYALITZACIÓ DE SEGURETAT I SALUT AL TREBALL. R.D. 485/1.997 B.O.E. 14 d'abril de 1997
- SEÑALIZACIÓN DE OBRAS DE CARRETERAS. M.O.P.T. y M.A. Norma de Carreteras 8.3 - IC

Varis.

- QUADRE DE MALALTIES PROFESSIONALS R.D. 1403/1.978 B.O.E. 25 d'Agost de 1.978.
- CONVENIS COL·LECTIUS.

Relació de la Norma Espanyola (UNE-EN) respecte les E.P.I.S.

Utilització d'Equips de Protecció Individual. R.D. 773/1997, del 30/05/1997 B.O.E. nº 140 de 12/06/1997

PROTECCIÓ DEL CAP

Casc de seguretat. U.N.E.-E.N. 397: 1995

EQUIPS DE PROTECCIÓ DELS ULLS

Protecció individual dels ulls: Requisits. U.N.E.-E.N. 166: 1996
Protecció individual dels ulls: Filtres per soldadura i tècniques relacionades. U.N.E.-E.N. 169: 1993
Protecció individual dels ulls: Filtres per ultravioletes. U.N.E.-E.N. 170: 1993
Protecció individual dels ulls: Filtres per infrarojos. U.N.E.-E.N. 170: 1993

PROTECCIÓ DE LES OÏDES

Protectors auditius. Requisits de seguretat i assaigs. Part 1: Orelleres.	U.N.E.-E.N. 352-1: 1994
Protectors auditius. Requisits de seguretat i assaigs. Part 1: Taps.	U.N.E.-E.N. 352-2: 1994
Protectors auditius. Recomanacions relatives a la selecció, us, precaucions de treball i manteniment.	U.N.E.-E.N. 458: 1994

PROTECCIÓ DE PEUS I CAMES

Requisits y mètodes d'assaig per el calçat de seguretat, calçat de protecció i calçat de treball d'ús professional	U.N.E.-E.N. 344: 1993
Especificacions pel calçat de seguretat d'ús professional.	U.N.E.-E.N. 345: 1993
Especificacions pel calçat de protecció d'ús professional.	U.N.E.-E.N. 346: 1993
Especificacions pel calçat de treball d'ús professional.	U.N.E.-E.N. 347: 1993

PROTECCIÓ CONTRA LA CAIGUDA DES DE ALTURES .INCLOENT ARNESOS I CINTURONS

Equips de protecció individual contra caiguda d'altures. Dispositiu de descens.	U.N.E.-E.N. 341: 1993
Equips de protecció individual contra caigudes d'altura. Part 1: Dispositiu anticaigudes lliscants amb línia d'ancoratge rígida.	U.N.E.-E.N. 353-1: 1993
Equips de protecció individual contra caigudes d'altura. Part 2: Dispositiu anticaigudes lliscants amb línia d'ancoratge flexible.	U.N.E.-E.N. 353-2: 1993
Equips de protecció individual contra caigudes d'altura. Elements de subjecció	U.N.E.-E.N. 354: 1993
Equips de protecció individual contra caigudes d'altura. Absorbidors de energia.	U.N.E.-E.N. 355: 1993
Equips de protecció individual per sostenir en posició de treball i prevenció de caigudes d'alçada. Sistemes de subjecció.	U.N.E.-E.N. 358: 1993
Equips de protecció individual contra caigudes d'altura. Dispositiu anticaigudes retràctils.	U.N.E.-E.N. 360: 1993
Equips de protecció individual contra caigudes d'altura. Arnesos anticaigudes.	U.N.E.-E.N. 361: 1993
Equips de protecció individual contra caigudes d'altura. Connectors.	U.N.E.-E.N. 362: 1993
Equips de protecció individual contra caigudes d'altura. Sistemes anticaigudes.	U.N.E.-E.N. 363: 1993
Equips de protecció individual contra la caiguda d'altura. Requisits generals per instruccions d'us i marcat.	U.N.E.-E.N. 365: 1993

EQUIPS DE PROTECCIÓ RESPIRATÒRIA

Equips de protecció respiratòria. Màscars. Requisits, assaigs, marcat.	U.N.E. 81 233: 1991 E.N. 136: 1989
Equips de protecció respiratòria. Rosques per peces facials. Connexions per rosca estàndard.	U.N.E. 81281-1: 1989 E.N. 148-1: 1987
Equips de protecció respiratòria. Rosques per peces facials. Connexions per rosca central.	U.N.E. 81281-2: 1989 E.N. 148-2: 1987
Equips de protecció respiratòria. Rosques per peces facials. Connexions roscades de M45 x 3.	U.N.E. 81281-3: 1992 E.N. 148-3: 1992
Equips de protecció respiratòria. Mascarilles. Requisits, assaigs, marcat.	U.N.E. 81282 : 1991 E.N. 140: 1989
Equips de protecció respiratòria. Filtres contra partícules. Requisits, assaigs, marcat.	U.N.E. 81284 : 1992 E.N. 143: 1990
Equips de protecció respiratòria. Filtres contra gasos i filtres mixtes. Requisits, assaigs, marcat.	U.N.E. 81285 : 1992 E.N. 141: 1990
Equips de protecció respiratòria amb mànega d'aire fresc provistos de màscara, mascarilla o conjunt broquet. Requisits, assaigs, marcat.	U.N.E.-E.N. 138: 1995
Equips de protecció respiratòria amb línia d'aire comprimit per utilitzar-se amb màscara, mascarilla, o adaptador facial tipo broquet. Requisits, assaigs, marcat.	U.N.E.-E.N. 139: 1995
Equips de protecció respiratòria. Semimàscars filtrants de protecció contra partícules. Requisits, assaigs, marcat.	U.N.E.-E.N. 149: 1992
Equips de protecció respiratòria. Mascarilles autofiltrants amb vàlvules per protegir dels gasos o dels gasos i las partícules. Requisits, assaigs, marcat.	U.N.E.-E.N. 405: 1993

PROTECCIÓ DE LES MANS

Guants de protecció contra els productes químics i els microorganismes. Part1: Terminologia i requisits de prestacions.	U.N.E.-E.N. 374-1:1995
Guants de protecció contra els productes químics i els microorganismes. Part2: Determinació de la resistència a la penetració.	U.N.E.-E.N. 374-2:1995
Guants de protecció contra els productes químics i els microorganismes. Part3: Determinació de la resistència a la permeabilitat dels productes químics.	U.N.E.-E.N. 374-3:1995
Guants de protecció contra riscos mecànics.	U.N.E.-E.N. 388:1995
Guants de protecció contra riscos tèrmics (calor i/o foc).	U.N.E.-E.N. 407:1995
Requisits generals pels guants.	U.N.E.-E.N. 420:1995
Guants de protecció contra les radiacions ionitzants i la contaminació radioactiva.	U.N.E.-E.N. 421:1995
Guants i manoples de material aïllant per treballs elèctrics.	U.N.E.-E.N. 60903:1995

VESTUARI DE PROTECCIÓ

Robes de protecció. Requisits generals.	U.N.E.-E.N. 340:1994
Robes de protecció. Mètodes d'assaig: determinació del comportament dels materials a l'impacte de petites partícules de metall fos.	U.N.E.-E.N. 348:1994 E.N. 348: 1992
Robes de protecció. Protecció contra productes químics líquids. Requisits de prestacions de les robes que ofereixin una protecció química a certes parts del cos.	U.N.E.-E.N. 467:1995
Robes de protecció utilitzades durant la soldadura i les tècniques connexes. Part1: requisits generals.	U.N.E.-E.N. 470-1:1995
Especificacions de robes de protecció contra riscos de quedar atrapat per peces de màquines en moviment.	U.N.E.-E.N. 510:1994
Roba de protecció. Protecció contra la calor i les flames. Mètode d'assaig per a la propagació limitada de la flama.	U.N.E.-E.N. 532:1996

Antoni Albalate Bosquet

Arquitecte, Cap dels Serveis Tècnics
del Consell Comarcal del Solsonès

Solsona, març de 2020

PLEC DE CONDICIONS PARTICULARS

1.-Introducció.

1.1 Definició:

La demolició consisteix en aconseguir la total desaparició de l'edifici a enderrocar.

1.2 Diferents mètodes de demolició:

Demolició manual (mètode clàssic).

Demolició per mètodes mecànics:

- demolició per arrossegament.
- demolició per empenta.
- demolició per entibament.
- demolició per bola.

Demolició per explosius (voladura controlada).

Altres sistemes: perforació tèrmica, perforació hidràulica, tascó hidràulic, tall, etc.

1.3 Observacions generals :

Atenent a criteris de seguretat la demolició d'un edifici és una operació extremadament delicada, per aquest motiu necessita sempre un projecte de demolició, realitzat per un tècnic competent.

A la memòria d'aquest projecte, s'haurà de reflectir:

- Un examen previ del lloc, observació de l'entorn, fent referència a las vies de circulació, instal·lacions o conduccions alienes a la demolició (serveis afectats), també s'haurà de fer referència a les preses de gas, electricitat i aigua que hi hagi en l'edifici a demolir i incidint de manera especial en els dipòsits de combustible, si els hagués.
- La descripció de las operacions preliminars a la demolició, com per exemple, desinfectar i desinsectar l'edifici abans de demolir-lo, anul·lar totes les instal·lacions per evitar explosions de gas, inundacions per trencament de canonades d'aigua, electrocucions degudes a instal·lacions elèctriques i inclòs contaminació per aigües residuals.
- La descripció minuciosa del mètode operatiu de la demolició.
- I un càlcul o anàlisi de la resistència i de la estabilitat dels diferents elements a demolir, així com, en el cas d'una obra entre mitjaneres la influència que aquesta pot tenir en l'estabilitat dels edificis col·lidants.

Com a conseqüència de tot plegat el cap d'obra o el director tècnic de la demolició haurà de tenir:

- Una programació exhaustiva de l'avançament de l'obra a demolir, atenent als paràmetres de seguretat, temps i cost.
- Una organització òptima de l'obra: accessos, camins d'evacuació cap a l'exterior sense cap dificultat, àrees d'aplec de material reciclables i de material purament de runes, per poder realitzar de forma adequada i segura els treballs de demolició.
- Finalment una previsió d'elements auxiliars com puntals, bastides, marquesines, tubs d'evacuació de runes, cabrestant, minipales mecàniques, traginadora de trabuc "dúmp" etc; previsió dels Sistemes de Protecció col·lectiva, dels equips de Protecció Individual i de les instal·lacions d'higiene i benestar: tanmateix una previsió d'espais per poder moure adequadament la maquinària de transport de runes i la previsió de vies d'evacuació.

1.- Definició i descripció.

1.1 Definició :

La demolició manual consisteix a realitzar treballs corresponents al desmuntatge de l'edifici auxiliat per eines manipulades manualment (pico, pala, martell pneumàtic, etc.).

L'evacuació d'aquestes runes es realitza mitjançant l'ajuda de maquinària de moviment de terres (pala carregadora, traginadora de trabuc "dumper", etc.).

1.2 Descripció:

La demolició s'ha de realitzar de manera inversa al procés de construcció, és a dir :

- 1.- Començant per la retirada d'instal·lacions: subministrament d'aigua, evacuació d'aigües fecals, Subministrament de gas, ventilació i aire condicionat, calefacció, dipòsits de combustibles, etc.
- 2.-
- 3.- Retirada de sanitaris, fusteria, lluernaris, manyeria, etc.
- 4.- Enderrocament de la coberta.
- 5.- Enderrocament pis a pis, de dalt a baix, dels envans interiors i dels tancaments exteriors.
- 6.- Enderrocament pis a pis, de dalt a baix, de pilars i forjats.

S'ha de realitzar l'evacuació immediata de les runes, per evitar l'acumulació d'aquestes en el forjat inferior.

Per realitzar l'evacuació de la manera més ràpida possible s'auxiliarà aquesta amb elements de transport horitzontal, que portarà les runes fins al punt d'evacuació vertical.

L'evacuació vertical es realitzarà mitjançant conductes instal·lats per a aquesta finalitat, des de les diferents plantes fins a la cota rasant del carrer, per facilitar, alhora, l'evacuació exterior.

Posat l'enderroc sota rasant, es farà planta a planta, de dalt a baix, procurant evacuar les runes amb l'ajuda del muntacàrregues o amb la grua mòbil que transportarà les runes en un contenidor.

El transport horitzontal dintre de les plantes es realitzarà, si les característiques del forjat ho fan possible, mitjançant màquines de moviment de terres de petites dimensió (minipales mecàniques).

Per realitzar la demolició serà imprescindible considerar el següent equip humà, per a desenvolupar les subactivitats següents:

- a) Operaris especialitzats en la realització d'enderrocs.
- b) Conductors de maquinària per al transport horitzontal.
- c) Operadors de grua per a l'hissat de runes.

També serà necessari tenir presents els mitjans auxiliars necessaris per a dur a terme la demolició :

- a) Maquinària : compressor, traginadora de trabuc "dumper", minipala, camió bolquet, camió portacontenidors, grua mòbil, etc.
- b) Una organització òptima de l'obra : accessos, camins d'evacuació fins a l'exterior sense cap dificultat, àrees d'aplec de materials reciclables i de material purament de runes; per poder realitzar de forma acurada i segura els treballs de demolició., etc.
- c) Eines manuals.
- d) Instal·lació elèctrica provisional d'obra per l'il·luminació i l'alimentació de les màquines elèctriques.
- e) Instal·lació de boques d'aigua provisionals, distribuïdes estratègicament, pel rec de les runes.

DEMOLICIÓ MANUAL

2.- Relació de Riscos i la seva avaluació.

Pel que fa a les causes dels accidents s'ha tingut present la guia d'avaluació de Riscos editada pel Departament de Treball de la Generalitat, considerant a cada activitat només els Riscos més importants. I en la seva avaluació s'han tingut en compte les consideracions constructives del Projecte d'Execució Material de l'obra, considerant: la probabilitat és la possibilitat que es materialitzi el Risc, i la Gravetat (severitat) és la conseqüència normalment esperada de la materialització del Risc.

En la confecció del Pla de Seguretat i Condicions de Salut, aquesta avaluació podrà ser modificada en funció de la tecnologia que aporti l'empresa constructora o empreses que intervinguin en el procés constructiu, segons disposa l'Article 7 del R. D. 1627/1997, del 24 d'octubre.

L'objectiu principal d'aquesta avaluació serà el d'establir un esglaonament de prioritats per anul·lar, o en el seu cas, controlar i reduir els citats Riscos, tenint en compte les mesures preventives que es desenvolupen a continuació.

Riscos	Probabilitat	Gravetat	Avaluació del Risc
1.-Caigudes de persones a diferent nivell.	ALTA	MOLT GREU	CRÍTIC
2.-Caigudes de persones al mateix nivell.	ALTA	GREU	ELEVAT
3.-Caiguda d'objectes per desplom.	MÈDIA	MOLT GREU	ELEVAT
5.-Caiguda d'objectes.	ALTA	GREU	ELEVAT
6.-Trepitjades sobre objectes.	ALTA	GREU	ELEVAT
7.-Cops contra objectes immòbils.	ALTA	LLEU	MEDI
8.-Cops amb elements mòbils de màquines.	BAIXA	GREU	BAIX
9.-Cops amb objectes o eines.	MÈDIA	LLEU	BAIX
10.-Projecció de fragments o partícules.	MÈDIA	LLEU	BAIX
13.-Sobreesforços.	BAIXA	LLEU	ÍNFIM
15.-Contactes tèrmics.	BAIXA	GREU	BAIX
16.-Contactes elèctrics.	MÈDIA	MOLT GREU	ELEVAT
17.-Inhalació o ingestió de substàncies nocives.	MÈDIA	LLEU	BAIX
19.-Exposició a radiacions.	MÈDIA	GREU	MEDI
20.-Explosions.	BAIXA	MOLT GREU	MEDI
21.-Incendis.	BAIXA	GREU	BAIX
22.-Causats per éssers vius.	BAIXA	LLEU	ÍNFIM
23.-Atropellaments, cops i topades contra vehicles.	BAIXA	GREU	BAIX
26.-O.R.: manipulació de materials tallants.	ALTA	LLEU	MEDI
27.-Malalties causades per agents químics.	MÈDIA	GREU	MEDI
28.-Malalties causades per agents físics.	MÈDIA	GREU	MEDI

OBSERVACIONS

(8) Risc causat pel moviment d'elements mòbils de maquinària de moviment de terres.

(15 i 19) Risc específic del treball de tall de metalls mitjançant bufador.

(16) Risc degut al contacte directe amb cables aeris i contacte indirecte causat per errades d'aïllament a les màquines.

(17 i 27) Risc causat per la presència de pols pneumoambiental.

(28) Risc causat per vibracions de la traguadora de trabuc "dúmpfer" i del martell rompedor i risc causat pel nivell de soroll.

3.- Norma de Seguretat

El personal encarregat de la realització d'aquesta activitat caldrà que conegui els riscos específics, així com l'ús dels mitjans auxiliars necessaris pel desenvolupament d'aquestes tasques amb la major seguretat possible.

Abans de la demolició :

- L'edifici s'envoltarà amb una tanca segons les ordenances municipals; en el cas que envaeixi la calçada s'haurà de demanar permís a l'Ajuntament, i serà senyalitzat convenientment amb els senyals de seguretat vial corresponents.
- Sempre que sigui necessari, es complementarà la mesura anterior amb la col·locació de marquesines, xarxes o qualsevol altre dispositiu equivalent per evitar el risc de caiguda d'objectes cap a fora del solar.
- S'establiran accessos obligatoris a la zona de treball, convenientment protegits amb marquesines, etc.
- S'anul·laran totes les preses de les instal·lacions existents en l'edifici a demolir.
- S'instal·laran preses d'aigua provisionals per al reg de les runes evitant d'aquesta manera la formació de pols durant la realització dels treballs.
- S'instal·larà l'embranchament elèctric provisional, que disposarà de diferencials d'alta sensibilitat (30 mA) per a l'alimentació de sortida de llum i dels diferencials de mitja sensibilitat (300 mA) per a la maquinària elèctrica (muntacàrregues).
- Si cal, s'instal·larà en tota la façana una bastida tubular coberta mitjançant una vela, per evitar la projecció d'enderrocs. En la part inferior de la bastida es col·locarà la marquesina. En cas que la bastida envaeixi la vorera s'haurà de construir un pòrtic per facilitar el pas als vianants.
- Es lligaran als diferents forjats els conductes d'evacuació de runes, que evacuaran sobre dels respectius contenidors, que es retiraran periòdicament mitjançant camions.
- Si a l'edifici confrontant, abans d'iniciar-se l'obra, hi hagués esquerdes, es posaran testimonis, per observar si aquestes progressen.
- Es dotarà l'obra d'instal·lacions d'higiene i benestar pel personal de demolició, i de la senyalització de seguretat en el treball necessària.

Durant la demolició :

- L'ordre de la demolició es realitzarà, en general, de dalt a baix i de tal forma que la demolició es realitzi al mateix nivell, sense que hi hagi persones situades a la mateixa vertical ni a la proximitat d'elements que s'abatin o es tombin.
- Si apareixen esquerdes en l'edifici contigu s'apuntalarà i es consolidarà si calgués.
- En el cas que una edificació es trobés adossada a d'altres, en el procés de demolició, s'hauran de deixar alguns murs perpendiculars en les edificacions confrontants a mena de contrafort, fins a comprovar que no ha estat afectada la seva estabilitat o fins que es restitueixi l'edificació.
- En qualsevol treball que presenti un risc de caiguda a diferent nivell, de més de 2,5 metres, l'operari haurà d'utilitzar cinturons anticaiguda ancorats a punts fixos o a punts mòbils, guiats per sirgues o cables en posició horitzontal, adequadament ancorats en tots dos extrems.
- Quan es treballi sobre un mur, que només tingui un pis a un costat i a l'altre costat l'alçada sigui superior a 6 metres, s'instal·larà en aquesta cara, una bastida o altre dispositiu equivalent per evitar la caiguda dels treballadors.
- Si el mur es troba aïllat, sense sostre a cap de les dues cares, i l'alçada és superior als 6 metres, s'establirà la bastida per ambdues cares, encara que l'enderroc s'haurà de fer generalment llençant les runes cap a l'interior de l'edifici que s'estigui demolint.
- Cap operari es col·locarà damunt d'un mur a enderrocar que tingui menys de 35 cm. de gruix.
- En el cas, de les zones de pas, fora de l'àrea de demolició es procurarà instal·lar les corresponents baranes de seguretat als perímetres de buits tant a nivell horitzontal com a nivell vertical.
- Els productes de la demolició es conduiran, per a la seva evacuació, a lloc de càrrega mitjançant rampes, tremuges, transport mecànic o a mà o altres mitjans que evitin llençar les runes des de dalt.
- En demolir els murs exteriors d'una alçada considerable, s'hauran de tenir instal·lades marquesines de gran resistència, amb la finalitat de protegir a totes les persones que es trobin a nivells inferiors.

- L'abatiment d'un element es realitzarà tot i permetent el gir, però no així el desplaçament dels seus punts de recolzament. Ajudat per mecanismes que treballen per sobre de la línia de recolzament de l'element que permeten el descens d'una manera lenta.
- En cas de tall d'elements en tensió s'ha de vigilar l'efecte fuetada.
- Les zones de treball hauran d'estar suficientment il·luminades.
- S'evacuaran totes les runes generades en la mateixa jornada a través dels conductes d'evacuació o altres sistemes instal·lats amb aquesta finalitat, procurant, en acabar la jornada, deixar l'obra neta i endreçada.
- No es podran acumular runes ni tampoc es podran recolzar elements contra tanques, murs i suports, propis o mitgers, mentre aquests hagin d'estar dempeus, tampoc es dipositaran runes sobre de les bastides.
- En finalitzar la jornada no podran quedar elements de l'edifici en un estat inestable que el vent, les condicions atmosfèriques o altres causes puguin provocar el seu esfondrament.
- Es protegiran de la pluja mitjançant lones o plàstics, les zones o elements de l'edifici que puguin ser afectades per aquestes.
- Per a la limitació de les zones d'aplec de runes s'empraran tanques per a vianants col·locades braç a braç, tancant la totalitat d'aquesta zona.
- Tota la maquinària d'evacuació, en realitzar marxa enrere, haurà d'activar un senyal acústic.
- A causa de les característiques de treball a que s'exposen els operaris, aquests empraran en tot moment casc, botes de seguretat i granota de treball.
- En el cas de la manipulació de materials que presentin risc de tall o que puguin erosionar al treballador, aquest emprà guants de cuir.
- En cas que es generi pols es regaran les runes.
- En cas que no sigui possible la reducció de la pols i fibres generat en el procés de demolició, els treballadors hauran d'emprar mascaretes antipols adequades, per evitar que hi hagi problemes a les vies respiratòries.
- En el cas d'utilització d'eines manuals que generin projecció de partícules, s'hauran d'utilitzar ulleres de protecció contra impactes mecànics.
- El grup compressor haurà d'estar insonoritzat, a l'igual que el martell pneumàtic. Si no fos possible, l'operari haurà d'utilitzar equip de protecció individual (auriculars o tampons).
- En cas de tall de bigues metàl·liques mitjançant bufador, l'operari emprà les corresponents proteccions oculars, guants de cuir amb màniga alta, botes de seguretat, polaines i davantal.

Després de la demolició :

- Un cop realitzada la demolició s'haurà de fer una revisió general de l'edificació adjacent per observar les possibles lesions que s'hagin pogut produir durant l'enderrocament.
- S'ha de deixar el solar net, sense cap runa, podent així iniciar els treballs de construcció del nou edifici.

ELEMENTS AUXILIARS

En aquest apartat considerarem els elements auxiliars que s'utilitzaran per realitzar els treballs d'aquesta activitat.

Oxitallada

Escales de mà

Sempre que les condicions de treball exigeixin d'altres elements de protecció, es col·locaran en l'obra seguint els criteris establerts per la legislació vigent, reflectint-los al Pla de Seguretat i condicions de Salut que ha de realitzar l'empresa constructora. (Art. 7 1627/1997)

4.- Sistemes de Protecció Col·lectiva i Senyalització.

- Les proteccions col·lectives esmentades en les normes de seguretat es troben constituïdes per :
 - Baranes de seguretat formades per sistemes de subjecció, passamans, barra intermèdia i entornpeu. L'alçada de la barana serà de 90 cm., i el passamà haurà de tenir com a mínim 2,5 cm de gruix i 10 cm d'alçada. Els guardacossos hauran d'estar situats a 2,5 metres entre ells com a màxim.
 - Xarxes de seguretat, horitzontal o verticals segons cada cas, que seran de poliamida amb un diàmetre mínim de la corda de mm. i un llum de xarxa màxima de 100x100 mm. La xarxa anirà proveïda de corda perimetral de poliamida de 12 mm. de diàmetre com a mínim, ancorada. L'ancoratge òptim de les xarxes, són els pilars, ja que així la xarxa pot romandre convenientment tensa de manera que pot suportar al seu centre un esforç de fins a 150 Kp..
 - Marquesines o viseres de protecció que volin entre 1,5 i 2 metres quallades amb taulons de 2,5 cm. de gruix i 20 cm. d'ample.
 - Tanques tubulars de peus drets de limitació i protecció, de 90 cm. d'alçada; o "palenques" de peus inclinats units a la part superior per un tauló de fusta.
- Senyalització de seguretat vial, segons el codi de circulació, conforme a la normativa ressenyada en aquesta activitat:
 - Senyal de perill indefinit.
 - Cartell indicatiu d'entrada i sortida de camions.
- Senyalització de seguretat en el Treball, segons el RD 485/1997, del 14 d'abril, conforme a la normativa ressenyada en aquesta activitat:
 - Senyal d'advertència de caiguda a diferent nivell.
 - Senyal d'advertència de risc d'ensopegar.
 - Senyal d'advertència de risc elèctric.
 - Senyal d'advertència de perill en general.
 - Senyal d'advertència de matèries explosives.
 - Senyal de prohibit el pas als vianants.
 - Senyal de no fumeu.
 - Senyal de protecció obligatòria del cap.
 - Senyal de protecció obligatòria de la cara.
 - Senyal de protecció obligatòria de la vista
 - Senyal de protecció obligatòria de l'oïda.
 - Senyal de protecció obligatòria de les vies respiratòries.
 - Senyal de protecció obligatòria dels peus.
 - Senyal de protecció obligatòria de les mans.
 - Senyal de protecció obligatòria del cos.
 - Senyal de protecció individual obligatòria contra caigudes.

Sempre que les condicions de treball exigeixin d'altres elements de protecció, es col·locaran en l'obra seguint els criteris establerts per la legislació vigent, reflectint-los al Pla de Seguretat i condicions de Salut que ha de realitzar l'empresa constructora. (Art. 7 RD 1627/1997)

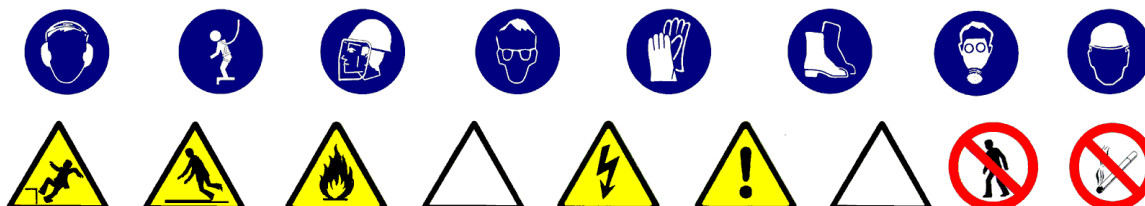

5.- Relació d'Equips de protecció individual.

Els Equips de Protecció Individual seran, segons els treballs a desenvolupar, els següents:

- Treball manual de demolició pels operaris especialitzats:
 - Cascos.
 - Guants de cuir.
 - Botes de seguretat.
 - Cinturó de seguretat.
 - Ulleres panoràmiques (contra la pols).
 - Granota de treball.

- Pels treballs de demolició auxiliats amb el bufador:
 - Cascos.
 - Ulleres de vidre fumat per a la protecció de radiacions emeses per raigs d'infrarojos.
 - Guants de cuir.
 - Davantal de cuir.
 - Maniguets de cuir.
 - Granota de treball.
 - Botes de cuir amb polaines.
 - Cinturó de seguretat anticaiguda.

- Treball manual de demolició auxiliat amb el martell pneumàtic:
 - Cascos.
 - Guants de cuir.
 - Botes de seguretat.
 - Granota de treball.
 - Cinturó de seguretat anticaiguda.
 - Protecció auditiva (auriculars o tampons).
 - Canelleres.

- Treballs de transport horitzontal (conductors):
 - Cascos.
 - Guants de cuir.
 - Botes de seguretat.
 - Granota de treball.
 - Cinturó antivibratori.

- Treballs de transport vertical (operadors de grua):
 - Cascos.
 - Guants de cuir.
 - Botes de seguretat.
 - Granota de treball.

Sempre que les condicions de treball exigeixin d'altres elements de protecció, seran proporcionats als treballadors dels mateixos, reflectint-los en el Pla de Seguretat i condicions de Salut que ha de realitzar l'empresa constructora (Art. 7 RD 1627/1997).

Els Equips de Protecció individual hauran de complir en tot moment els requisits establerts al RD 773/1997, del 30 de maig; RD 1407/1192, del 20 de novembre, i les corresponents Normes UNE.

1.- Introducció.

1.1 Definició:

És el conjunt d'activitats que tenen com a objectiu preparar el solar per a la construcció del futur edifici.

1.2 Diferents tipus de moviment de terres:

Esplanacions: - desmunts.
 - terraplens.

Buidats.

Excavacions de rases i pous.

1.3 Observacions generals:

L'activitat de moviment de terres comporta, bàsicament, l'excavació, el transport i l'abocada de terres, per aquest motiu s'ha de:

- Planificar el moviment de terres considerant totes les activitats que s'han de desenvolupar amb tots els recursos humans i tècnics.
- Coordinar les diferents activitats amb la finalitat d'optimitzar aquests recursos.
- Organitzar, per posar a la pràctica la planificació i la seva coordinació, amb aquesta finalitat s'establiran els diferents camins de circulació de la maquinària de moviment de terres, així com les zones d'estacionament d'aquesta maquinària, si el solar ho permet.
- Finalment, una previsió d'elements auxiliars com ara: bastides amb escales adossades, maquinària per al moviment de terres, maquinària per al transport horitzontal i vertical, etc.; previsió dels Sistemes de Protecció Col·lectiva, dels Equips de Protecció Individual i de les Instal·lacions d'Higiene i Benestar; així com una previsió d'espais per poder moure adequadament la maquinària.

Tot això amb l'objectiu de què es realitzi al temps prefixat en el Projecte d'Execució Material de l'obra amb els mínims riscos d'accidents possibles.

1.- Definició i descripció.

1.1 Definició :

Excavació de terres que, en tot el seu perímetre, es troben per sota del nivell d'esplanació o de la rasant del terra.

1.2 Descripció :

Un cop s'hagi realitzat l'enderrocament de l'edificació existent o l'esbrossada del solar, es pot començar amb les tasques del buidat. Aquestes es realitzen en alguns casos després d'haver estat realitzats els murs pantalles i si no és així, el tècnic competent calcularà el talús precís pel sosteniment de les terres, segons la seva naturalesa ; i inclòs suposant que, a causa de les dimensions del solar no es pugués fer aquest talús en tot el seu desenvolupament, el tècnic competent calcularà el mur de sosteniment necessari.

Per a realitzar l'excavació esdevindrà imprescindible considerar l'equip humà necessari:

- Conductors de maquinària per realitzar o dur a terme l'excavació.
- Operaris especialitzats per desenvolupar els treballs auxiliars d'excavació i sanejament.
- Conductors de camions o traginadores de trabuc "dúmpers" pel transport de terres.
- Senyalistes.

Els recursos tècnics per realitzar el buidat consistiran, bàsicament en maquinària de moviment de terres, és a dir :

- Excavadores.
- Camions o traginadores de trabuc "dúmpers".

El treball a desenvolupar per aquesta maquinària s'iniciarà una vegada replantejat el solar (cas que no hi hagués tancaments pantalla):

- Creant les vies d'accés al solar, en cas necessari.
- Creant les vies i rampes de circulació dins del solar, per la maquinària, des de la rasant de l'accés dels carrers.
- Excavant i sanejant fins a la cota d'enrasament de la cimentació.
- Evacuant les terres obtingudes en l'excavació.

2.- Relació de Riscos i la seva avaluació.

Pel que fa a les causes dels accidents s'ha tingut present la guia d'avaluació de Riscos editada pel Departament de Treball de la Generalitat, considerant a cada activitat només els Riscos més importants. I en la seva avaluació s'han tingut en compte les consideracions constructives del Projecte d'Execució Material de l'obra, considerant : la probabilitat és la possibilitat que es materialitzi el Risc, i la Gravetat (severitat) és la conseqüència normalment esperada de la materialització del Risc.

En la confecció del Pla de Seguretat i Condicions de Salut, aquesta avaluació podrà ser modificada en funció de la tecnologia que porti l'empresa constructora o empreses que intervinguin en el procés constructiu, segons disposa l'Article 7 del R. D. 1627/1997, del 24 d'octubre.

L'objectiu principal d'aquesta avaluació serà el d'establir un esglaonament de prioritats per anul·lar o en el seu cas controlar i reduir els citats Riscos, tenint en compte les mesures preventives que es desenvolupen a continuació.

Riscos	Probabilitat	Gravetat	Avaluació del Risc
1.- Caigudes de persones a diferent nivell.	BAIXA	MOLT GREU	MEDI
2.- Caigudes de persones al mateix nivell.	BAIXA	LLEU	ÍNFIM
3.-Caiguda d'objectes per desplom.	ALTA	MOLT GREU	CRÍTIC
5.-Caiguda d'objectes.	BAIXA	GREU	BAIX
8.-Cops amb elements mòbils de màquines.	BAIXA	GREU	BAIX
9.-Cops amb objectes o eines.	BAIXA	LLEU	ÍNFIM
12.-Atrapaments per bolcada de màquines.	BAIXA	MOLT GREU	MEDI
16.-Contactes elèctrics.	BAIXA	MOLT GREU	MEDI
20.-Explosions.	BAIXA	MOLT GREU	MEDI
21.-Incendis.	BAIXA	MOLT GREU	MEDI
22.-Causats per éssers vius.	BAIXA	LLEU	ÍNFIM
23.-Atropellaments, cops i topades contra vehicles.	ALTA	MOLT GREU	CRÍTIC
28.-Malalties causades per agents físics.	MÈDIA	GREU	MEDI

OBSERVACIONS :

(3) Risc específic degut al lliscament de terres no coherent i sense contenció.

(8) Risc degut al moviment d'elements mòbils de maquinària de moviment de terres.

(16, 20 i 21) Risc específic degut a serveis afectats

(28) Risc causat per vibracions del traginadora de trabuc "dumper" i del martell rompedor i risc degut al nivell de soroll.

3.- Norma de Seguretat

POSADA A PUNT DE L'OBRA PER REALITZAR AQUESTA ACTIVITAT

- S'instal·larà la tanca de limitació del solar i, si ja s'hi trobés, es revisaran els seus possibles desperfectes.
- S'haurà de procurar independitzar l'entrada de vehicles pesants a l'obra de l'entrada de personal d'obra i de les oficines.
- S'ha de procurar establir zones d'aparcament de vehicles tant del personal d'obra com de maquinària de moviment de terres.
- S'ha de senyalitzar l'obra amb els senyals d'avertència, prohibició i obligació en els seus accessos i, complementàriament, en els talls d'obra on calgui.
- Atesos els treballs que es desenvolupen en aquesta activitat s'ha d'assegurar que ja es trobin construïdes les instal·lacions d'Higiene i Benestar definitives per a l'execució de l'obra restant, i si encara no fos així, es construirien tenint presents aquestes especificacions.

PROCÉS

- El personal encarregat de la realització de buidats haurà de conèixer els riscos específics, així com l'ús dels mitjans auxiliars necessaris pel desenvolupament d'aquestes tasques amb la major seguretat possible.
- Si en l'edifici afí, abans d'iniciar l'obra, hi hagués esquerdes, es posaran testimonis per observar si aquestes progressen.
- En el procés de realització del buidat, en el cas d'un solar entre mitjaneres, es vetllarà pel comportament de les edificacions afins (aparició d'esquerdes, descalçament de les sabates, etc.).
- En la realització de l'excavació del talús s'ha de realitzar un sanejament de pedres separades que puguin provocar una certa inestabilitat.
- Si aquest sanejament es realitza manualment es col·locarà en la part superior del talús, en la seva corona, una sirga, convenientment ancorada, a la qual anirà subjectada el treballador mitjançant el seu cinturó de seguretat, aquest també, convenientment ancorat.
- S'aconsella, malgrat això, realitzar aquest sanejament mitjançant l'excavadora.
- En la realització de la rampa d'accés a la zona de buidat s'ha de construir amb pendents, corbes i amplada que permetin la circulació de la maquinària de moviment de terres en les millors condicions de rendiment i seguretat.
- S'haurà d'establir la senyalització de seguretat vial a la sortida de camions mitjançant el senyal de perill indefinit amb el rètol indicatiu de sortida de camions.
- En l'interior de l'obra, s'ha de col·locar senyals de limitació de velocitat, així com senyals indicatius de la pendent de la rampa.
- En l'entrada a l'obra s'establirà un torn d'un operari (senyalitzador) per guiar l'entrada i la sortida de camions a l'obra i especialment en els casos necessaris de parada del trànsit vial.
- Aquest operari haurà d'anar amb els senyals manuals de "stop" i "direcció obligatòria".
- El senyalitzador haurà d'anar dotat d'una armilla de malla lleugera i reflectora.
- En la realització de l'excavació del solar, s'ha de preveure la possibilitat de la presència d'alguns dels serveis afectats (línia elèctrica subterrània, conduccions de gas o d'aigua, telefonia, clavegueram).
- En presència de línies d'electricitat aèries dintre del solar, tot esperant que aquestes siguin desviades, i davant la possibilitat d'un contacte elèctric directe, es mantindrà una distància de seguretat, entre l'estructura metàl·lica de la maquinària que circula a prop dels cables (la distància recomanada esdevé de 5 metres).
- L'accés de vianants a les cotes inferiors es realitzarà mitjançant escales incorporades a una bastida metàl·lica tubular modular.
- El trànsit de camions en el solar, per a l'evacuació de terres, estarà dirigit per un cap (encarregat, capatàs).
- En cas que hi hagués una inundació, a causa de nivell freàtic o a la pluja, es realitzarà immediatament, l'eixugada corresponent per evitar així el reblaniment de les bases dels talús o de socabament de les fonamentacions veïnes.
- És prohibit el trànsit de vehicles a una distància menor de 2 metres de la vorera del talús.
- En el cas de trànsit de vianants, s'haurà de col·locar a 1 metre del coronament del talús, una barana de seguretat de 90 cm.
- És prohibit l'aplec de materials a distàncies inferiors a 2 metres de la vorera del talús.
- S'haurà de procurar la mínima presència de treballadors al voltant de les màquines.
- És prohibida la presència de treballadors en el radi de gir de les màquines, prohibició que haurà de quedar senyalitzada a la part exterior de la cabina del conductor.
- En tot moment els treballadors empraran casc, granota de treball i botes de seguretat i en els casos que els calgui, guants, cinturó de seguretat, canelleres i protectors auditius.

- Un cop realitzat el buidat, s'ha de fer una revisió general de l'edificació contigua amb la finalitat d'observar les lesions que puguin haver sorgit a causa del buidat.
- El solar haurà de quedar, a la rasant de la futura fonamentació, net i endreçat.
- De cara als futurs treballs es mantindrà l'accés a la cota de fonamentació mitjançant l'escala, esmentada amb anterioritat, incorporada a una bastida.

ELEMENTS AUXILIARS

En aquest apartat considerarem els elements auxiliars que s'empraran per realitzar els treballs d'aquesta activitat.

Oxitallada

Escales de mà

Grup compressor i martell pneumàtic

Camions i dúmpers de gran tonatge

Dúmpers de petita cilindrada

Retroexcavadora

Sempre que les condicions de treball exigeixin d'altres elements de protecció, es col·locaran a l'obra atenent als criteris establerts per la legislació vigent, reflectint-los al Pla de Seguretat i condicions de Salut que ha de realitzar l'empresa constructora. (Art. 7 RD 1627/1997)

4.- Sistemes de Protecció Col·lectiva i Senyalització.

- Les proteccions col·lectives esmentades en les normes de seguretat es troben constituïdes per:
 - Baranes de seguretat formades per muntants, passamans, barra intermèdia i entornpeu. L'alçada de la barana serà de 90 cm., i el passamà haurà de tenir com a mínim 2,5 cm de gruixària i 10 cm d'alçada. Els muntants hauran d'estar situats a 2,5 metres entre ells com a màxim.
 - Tanques tubulars de peus drets de limitació i protecció, de 90 cm. d'alçada; o palenques de peus inclinats units a la part superior per un tauló de fusta.
- Senyalització de seguretat vial, segons el codi de circulació, conforme a la normativa assenyalada en aquesta activitat :
 - Senyal de perill indefinit.
 - Senyal del pendent de la rampa.
 - Senyal de limitació de velocitat.
 - Senyal de prohibit avançar.
 - Senyal de pas preferent.
 - Senyal manual de "stop" i " direcció obligatòria".
 - Cartell indicatiu d'entrada i sortida de camions.
- Senyalització de seguretat en el Treball, segons el RD 485/1997, del 14 d'abril, conforme a la normativa assenyalada en aquesta activitat :
 - Senyal d'advertència de caiguda a diferent nivell.
 - Senyal d'advertència de risc d'ensopegar.
 - Senyal d'advertència de risc elèctric.
 - Senyal d'advertència de perill en general.
 - Senyal de prohibit el pas als vianants.
 - Senyal de protecció obligatòria del cap.
 - Senyal de protecció obligatòria de la cara.
 - Senyal de protecció obligatòria de l'oïda.
 - Senyal de protecció obligatòria dels peus.
 - Senyal de protecció obligatòria de les mans.
 - Senyal de protecció obligatòria del cos.
 - Senyal de protecció individual obligatòria contra caigudes.

Sempre que les condicions de treball exigeixin d'altres elements de protecció, es col·locaran a l'obra seguint els criteris establerts per la legislació vigent, reflectint-los al Pla de Seguretat i condicions de Salut que ha de realitzar l'empresa constructora. (Art. 7 RD 1627/1997)

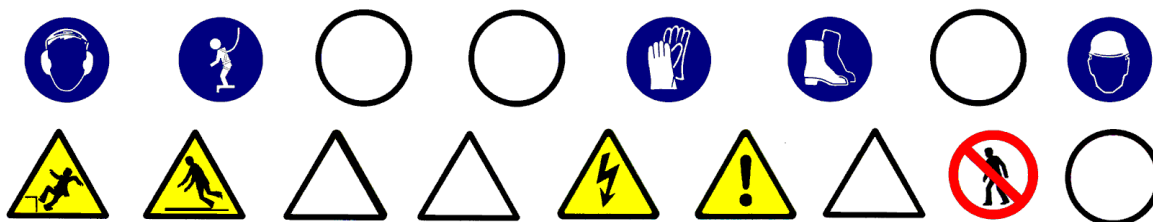

5.- Relació d'Equips de protecció individual.

Els Equips de Protecció Individual seran, segons els treballs a desenvolupar, els següents:

- Treballs d'excavació i transports mecànics (conductors):
 - Cascos.
 - Botes de seguretat.
 - Granota de treball.
 - Cinturó antivibratori (de manera especial en les traginadores de trabuc "dúmpers" de petita cilindrada).

- Treballs auxiliars (operaris) :
 - Cascos.
 - Botes de seguretat de cuir per als llocs secs.
 - Botes de seguretat de goma per als llocs humits.
 - Guants de lona i cuir (tipus americà).
 - Granota de treball.
 - Cinturó de seguretat anticaiguda, ancoratge mòbil.
 - Protecció auditiva (auriculars o tampons).
 - Canelleres.
 - Armilla d'alta visibilitat.

Sempre que les condicions de treball exigeixin d'altres elements de protecció, es dotarà als treballadors dels mateixos, reflectint-los al Pla de Seguretat i condicions de Salut que ha de realitzar l'empresa constructora (Art. 7 RD 1627/1997).

Els Equips de Protecció individual hauran de complir en tot moment els requisits establerts en el RD 773/1997, del 30 de maig; RD 1407/1192, del 20 de novembre, i les corresponents Normes UNE.

1.- Definició i descripció.

1.1 Definició:

Rasa: Excavació llarga i estreta que es realitza per sota del nivell de la rasant a cel obert.

Pou: Excavació a cel obert, de poca superfície i gran profunditat, de secció poligonal o circular.

1.2 Descripció :

La secció transversal de la rasa tindrà com a màxim 2 metres d'amplada i 7 de profunditat.

La secció transversal dels pous no superarà els 5 m² de secció i els 15 m. de profunditat.

L'excavació es podrà realitzar tant amb mitjans manuals com amb mitjans mecànics.

El nivell freàtic es trobarà a una cota inferior, a la cota més baixa de l'excavació. Es pot considerar el cas que aquest hagi estat rebaixat artificialment.

En aquest tipus d'excavació s'inclou el replè parcial o total de la mateixa.

En la realització de la excavació el tècnic competent haurà de definir el tipus d'estrebació a emprar segons les característiques del terreny.

Per realitzar l'excavació serà imprescindible i necessari considerar l'equip humà següent:

Conductors de maquinària per realitzar l'excavació.

Operaris per realitzar l'excavació manual.

Operaris pels treballs d'estretament.

Conductors de camions o traginadora de trabuc "dúmp" pel transbordament de terres.

Els recursos tècnics per realitzar les excavacions de les rases i els pous consistiran, bàsicament, en maquinària de moviment de terres, és a dir :

- a) Màquines excavadores.
- b) Camions o traginadora de trabuc "dúmp".

El treball a desenvolupar per aquestes maquinàries s'iniciarà un cop replantejades les rases o pous:

- Excavant en profunditat fins a cota i en el cas de les rases avançant en longitud alhora.
- Evacuant les terres obtingudes en l'excavació.
- Estrebant el terreny a mesura que es vagi avançant.
- En el cas dels pous s'haurà d'il·luminar el tall d'obra, en els casos que també sigui necessari, ventilació.

El procés d'estretament es realitzarà des de la part superior de l'excavació (la rasant) fins a la part inferior. El destrebament es realitzarà en el sentit invers.

2.- Relació de Riscos i la seva avaluació.

Pel que fa a les causes dels accidents s'ha tingut present la guia d'avaluació de Riscos editada pel Departament de Treball de la Generalitat, considerant a cada activitat només els Riscos més importants. I en la seva avaluació s'han tingut en compte les consideracions constructives del Projecte d'Execució Material de l'obra, considerant : la probabilitat és la possibilitat que es materialitzi el Risc, i la Gravetat (severitat) és la conseqüència normalment esperada de la materialització del Risc.

En la confecció del Pla de Seguretat i Condicions de Salut, aquesta avaluació podrà ser modificada en funció de la tecnologia que aporti l'empresa constructora o empreses que intervinguin en el procés constructiu, segons disposa l'Article 7 del R. D. 1627/1997, del 24 d'octubre.

L'objectiu principal d'aquesta avaluació serà el d'establir un esglaonament de prioritats per anul·lar o en el seu cas controlar i reduir els citats Riscos, tenint en compte les mesures preventives que es desenvolupen a continuació.

Riscos	Probabilitat	Gravetat	Avaluació del Risc
1.-Caigudes de persones a diferent nivell.	MÈDIA	GREU	MEDI
2.-Caigudes de persones al mateix nivell.	BAIXA	LLEU	ÍNFIM
3.-Caiguda d'objectes per desplom.	ALTA	MOLT GREU	CRÍTIC
4.-Caiguda d'objectes per manipulació.	MÈDIA	LLEU	BAIX
5.-Caiguda d'objectes.	ALTA	GREU	ELEVAT
6.-Trepitjades sobre objectes.	MÈDIA	LLEU	BAIX
7.-Cops contra objectes immòbils.	MÈDIA	LLEU	BAIX
8.-Cops amb elements mòbils de màquines.	BAIXA	GREU	BAIX
9.-Cops amb objectes o eines.	MÈDIA	LLEU	BAIX
12.-Atrapaments per bolcada de màquines.	BAIXA	MOLT GREU	MEDI
16.-Contactes elèctrics.	MÈDIA	MOLT GREU	ELEVAT
20.-Explosions.	BAIXA	MOLT GREU	MEDI
21.-Incendis.	BAIXA	GREU	BAIX
23.-Atropellaments, cops i topades contra vehicles.	ALTA	MOLT GREU	CRÍTIC
28.-Malalties causades per agents físics	MÈDIA	GREU	MEDI
29.-Malalties causades per agents biològics	MÈDIA	GREU	MEDI

OBSERVACIONS :

(3) Risc específic causat per lliscades de terres no coherents i sense contenció.

(8) Risc a causa del moviment d'elements mòbils de maquinària de moviment de terres.

(16, 20 i 21) Risc específic causat per serveis afectats

(28) Risc causat per vibracions de la traginadora de trabuc "dumper" i del martell rompedor i risc causat pel nivell de soroll.

(29) Risc causat per l'extracció de terres contaminades.

3.- Norma de Seguretat.

POSADA A PUNT DE L'OBRA PER REALITZAR AQUESTA ACTIVITAT

Atesos els treballs que es desenvolupen en aquesta activitat de la construcció, s'haurà d'assegurar que ja es trobin construïdes les instal·lacions d'Higiene i Benestar definitives per a l'execució de l'obra restant. Si encara no fos així, es construirien ..

PROCÉS

Rases

- El personal encarregat de la realització de les rases haurà de conèixer els riscos específics, així com l'ús dels mitjans auxiliars necessaris per al desenvolupament d'aquestes tasques amb la major seguretat.
- Qualsevol estrebament, per senzill que sembli, haurà de ser realitzat i dirigit per personal competent i amb la corresponent experiència.
- No s'han d'enretirar les mesures de protecció d'una rasa mentre els operaris estiguin treballant a una profunditat igual o superior a 1,30 m. sota la rasant.
- En rases de profunditat major de 1,30 m., sempre que hi hagi operaris treballant al seu interior, es mantindrà un altre de guàrdia en l'exterior que pugui actuar com al seu ajudant en el treball i cridar l'alarma, posat que es produeixi qualsevol situació d'emergència.
- S'acotaran les distàncies mínimes de separació entre els operaris en funció de les eines que emprin.
- Abans de començar la jornada de treball es revisaran diàriament els estrebaments tensant els estampidors quan estiguin afluixats. Tanmateix es comprovaran que estiguin expedits els llits d'aigües superficials.
- Es reforçaran aquestes mesures preventives, després d'interrupcions de treball de més d'un dia i/o d'alteracions atmosfèriques com pluja o gelades.
- S'evitarà colpejar l'estrebament durant operacions d'excavació. Els estampidors, o d'altres elements de la mateixa, no s'utilitzaran per al descens o ascensos, ni s'empraran per a la suspensió de conduccions ni càrregues, havent de suspendre's d'elements expressament calculats i situats a la superfície.
- En general, els estrebaments o parts d'aquests, es trauran només quan ja no els utilitzin i deixin de tenir utilitat. En aquesta operació es començarà per les franges horitzontals, i començant per la part inferior del tall.
- La profunditat màxima permesa sense que calgui estrebar des de la part superior de la rasa, suposant que el terreny sigui suficientment estable, no serà superior a 1,30 m. Malgrat això, s'ha de protegir la rasa amb un capcer.
- L'alçada màxima sense estrebar, en el fons de la rasa (a partir de 1,40 m.) no superarà els 0,70m. encara que el terreny sigui d'una qualitat molt bona. En cas contrari, cal baixar la taula fins que estigui clavetejada en el fons de la rasa, emprant a la vegada petites corretges auxiliars amb els seus corresponents estampidors amb la finalitat de crear els espais necessaris lliures provisionals on podent anar realitzant els treballs d'estesa de canalitzacions, formigonada, etc., o les operacions precises a què van donar lloc a l'excavació d'aquesta rasa.
- Encara que els paraments d'una excavació siguin aparentment estables, s'estrebaran sempre que es prevegi el deteriorament del terreny, com a conseqüència d'una llarga durada de l'obertura.
- Esdevé necessari estrebar a temps, i el material previst amb aquesta finalitat haurà d'estar a peu d'obra i en quantitat suficient, amb temps, havent estat revisat i amb la garantia de què es troba en perfecte estat.
- Tota excavació que superi els 1,60 de profunditat haurà de tenir, a intervals regulars, de les escales necessàries per facilitar l'accés dels mateixos operaris o la seva evacuació ràpida en el cas de perill. Aquestes escales han de tenir un desembarcament fàcil, ultrapassant el nivell del terra en 1 m., com a mínim.
- L'aplec de materials i de les terres extretes en talls de profunditat més gran de 1,30m, es disposaran a distància no menor de 2 m. de la vorera del tall.
- Quan les terres extretes es trobin contaminades es desinfectaran, així com les parets de les excavacions corresponents.
- No es tolerarà sota cap concepte el soscavat del talús o parament.
- Sempre que sigui previsible el pas de vianants o vehicles a prop de la vorera del tall es col·locaran tanques mòbils que s'il·luminaran, durant la nit, cada deu metres amb punts de llum portàtil i grau de protecció no menor d'IP. 44 segons UNE 20.324.
- En general les tanques acotaran no menys d'un metre el pas de vianants i dos metres el de vehicles.
- En talls de profunditat major de 1,30 m.; els estrebaments hauran de sobrepassar, com a mínim, 20 cm. el nivell superficial del terreny.

- Es disposarà a l'obra, per a proporcionar en cada cas l'equip indispensable a l'operari, d'una provisió de palanques, tascons, barres, puntals, taulons, que no s'utilitzaran per a l'estrebament i es reservaran per l'equip de salvament, així com d'altres medis que puguin servir per eventualitats o puguin socórrer als operaris que puguin accidentar-se.
- El senyalitzador ha d'anar dotat d'una armilla de malla lleugera i reflectant.
- En la realització de l'excavació, s'ha de considerar la possibilitat de la presència d'alguns dels serveis afectat (línies elèctriques subterrànies, conduccions de gas, conduccions d'aigua, telefonia, clavegueram).
- Si en el solar es té constància de la presència d'alguna línia d'electricitat subterrània, que creui o estigui instal·lada a escassa distància del traçament de la rasa a excavar, es realitzaran prospeccions per conèixer la seva correcta ubicació, i es realitzaran els tràmits oportuns amb l'empresa subministradora de l'electricitat perquè talli el subministrament elèctric d'aquestes línies abans d'iniciar els treballs, per evitar el risc de contacte elèctric.
- Si a causa de necessitats de programació de l'obra, quan iniciem els treballs d'excavació no s'ha tallat el subministrament elèctric d'aquesta línia, amb evident risc de contacte directe durant l'obertura de la rasa, haurà d'estar prohibida la realització de la mateixa mitjançant mitjans mecànics, només es permetrà l'excavació manual prenent totes les precaucions necessàries.
- En cas d'inundació, degut al nivell freàtic o a la pluja, es realitzarà, immediatament, l'eixugada corresponent per evitar així, el reblaniment de les bases al talús.
- Posat que, s'hagués de treballar a la mateixa vorera de la rasa els operaris hauran d'emprar el cinturó de seguretat convenientment lligat.
- L'operari emprarà a cada moment casc, guants, granota de treball, botes de seguretat de cuir en terreny sec, o botes de goma en presència de fangs.
- En cas d'usar el martell pneumàtic, a més, emprarà canelleres, protectors auditius, davantal.
- S'ha de procurar la presència mínima dels treballadors al voltant de les màquines.
- Es prohibeix la presència dels treballadors en el radi de gir de la retroexcavadora, prohibició que s'ha de senyalitzar a la part exterior de la cabina del conductor.
- Cal deixar el tall, en acabar els treballs, net i endreçat.
- Per als futurs treballs, es mantindrà l'accés a la cota de fonamentació mitjançant l'escala, referida amb anterioritat, incorporada a una bastida.
- Es senyalitzarà l'obra amb els cartells d'avertència, prohibició i obligació en el seu accés i, complementàriament, en els talls que sigui precís.

Pous

- El personal encarregat de la realització dels pous haurà de conèixer els riscos específics, així com l'ús dels mitjans auxiliars necessaris pel desenvolupament d'aquestes tasques amb la major seguretat en la mesura del possible.
- S'hauran d'estrebar les parets dels pous a mesura que es vagi aprofundint, sense que la distància entre el fons del pou i la vorera inferior de l'estrebament superi mai els 1,5 metres.
- A mesura que s'aprofundeixi el pou, s'haurà d'instal·lar en aquest, una escala que compleixi amb les disposicions exigides a la nostra legislació. Qualsevol estrebament, per senzill que sembli, haurà de ser realitzat i dirigit per personal competent i amb la deguda experiència.
- Als terrenys que siguin susceptibles d'inundació, els pous hauran de tenir de mesures que facilitin la ràpida evacuació dels treballadors.
- Posat que fos necessari bombejar constantment un pou, s'haurà de disposar d'un equip auxiliar de bombeig.
- En tota excavació de pous s'emprarà un mesurador d'oxigen.
- S'establirà una comunicació entre els treballadors de l'interior del pou i els de l'exterior.
- Els treballadors que desenvolupin les seves tasques en l'excavació del pou hauran d'estar protegits, en la mesura que es pugui, contra la caiguda d'objectes.
- S'ha de protegir la part superior del pou amb tanques o bé amb baranes, arcs, etc.
- Si l'excavació de pou es realitza durant la nit s'haurà d'il·luminar convenientment la part superior i els entorns del pou.
- Sempre que hi hagi persones dins d'un pou, el fons del mateix haurà d'estar convenientment il·luminat i alhora, disposarà d'una il·luminació d'emergència.
- Els aparells elevadors instal·lats a sobre del pou hauran de :
 - a) Tenir una resistència i una estabilitat suficients pel treball que aniran a exercir.
 - b) No ha de suposar cap perill pels treballadors que es trobin al fons del pou.
 - c) L'aparell elevador haurà de disposar d'un limitador de final de carrera, del ganxo, així com d'una balda de seguretat instal·lada al seu mateix ganxo.
 - d) L'operador de grua que manipuli l'aparell elevador haurà de tenir la suficient visibilitat, perquè des de la part superior pugui observar la correcta elevació de la càrrega sense cap risc per la seva part de caiguda al buit tot i utilitzant el cinturó de seguretat convenientment lligat.

- e) S'haurà de preveure el suficient espai lliure vertical entre la politja elevadora i el cubell quan aquest es trobi al capdamunt del pou.
 - f) El cubell haurà d'estar lligat al ganxo, el qual haurà de disposar d'una balda de seguretat de manera que no es pugui desfermar .
 - g) Els torns que es trobin col·locats a la part superior del pou, hauran de ser instal·lats de manera que es pugui enganxar i desenganxar el cubell sense cap perill .
 - h) Quan s'utilitzi un torn accionat manualment s'haurà de col·locar al voltant de la boca del pou un plint de protecció.
 - i) El tro d'hissar ha de tenir un fre, que s'haurà de comprovar abans de començar cada jornada.
 - j) No s'han d'omplir les galledes o baldes fins a la seva vora, si no fins només els dos terços de la seva capacitat.
 - k) S'hauran de guiar durant el seu hissat els cubells plens de terra.
- Posat que sigui necessari, s'haurà d'instal·lar un sistema de ventilació forçat introduint aire fresc canalitzat cap al lloc de treball.
 - En finalitzar la jornada o en interrupcions, llargues, es protegiran les boques dels pous de profunditat major de 1,30 m. amb un tauló resistent, xarxes o qualsevol altre element equivalent.
 - En cas de realitzar l'excavació del pou en una zona pels vianants i amb trànsit de vehicles es realitzarà un tancament de manera que els vehicles romanguin a una distància mínima de 2 metres i en cas de trànsit de vianants a 1 metre.
 - En tots dos casos, es senyalitzarà amb les respectives senyales viàries de "perill obres" s'il·luminarà, per la nit, mitjançant punts de llum destellants.
 - L'operari emprarà a cada moment casc, guants, granota de treball, botes de seguretat de cuir en terreny sec, o botes de goma en presència de fangs.
 - Posat que s'emperi el martell pneumàtic, a més, emprarà canelleres, protectors auditius, davantal.
 - Qualsevol mena de consum elèctric haurà d'estar protegida mitjançant un interruptor diferencial, per evitar el risc de contacte elèctric no desitjat degut a un defecte d'aïllament.
 - Cal vetllar per a que els cables conductors i la infraestructura "aparellage" de connexió estiguin en bon estat, substituint-les posat que s'observi qualsevol mena de deteriorament.
 - S'ha de procurar la presència mínima dels treballadors al voltant de les màquines.
 - És prohibida la presència dels treballadors en el radi de gir de la retroexcavadora, prohibició que s'ha de senyalitzar a la part exterior de la cabina del conductor.
 - Cal deixar el tall d'obra, en acabar els treballs, net i endreçat.
 - Pels futurs treballs es mantindrà l'accés a la cota de fonamentació mitjançant l'escala, esmentada amb anterioritat, incorporada a una bastida.
 - Es senyalitzarà l'obra amb els cartells d'advertència, prohibició i obligació en el seu accés i, complementàriament, als talls on sigui precís.

Elements Auxiliars

En aquest apartat considerarem els elements auxiliars que s'empraran pel desenvolupament d'aquesta activitat, que complirà amb la normativa següent:

Oxitallada

Escales de mà

Grup compressor i martell pneumàtic

Camions i dúmpers de gran tonatge

Dúmpers de petita cilindrada

Retroexcavadora

Sempre que les condicions de treball exigeixin d'altres elements de protecció, es col·locaran a l'obra atenent als criteris establerts per la legislació vigent, reflectint-los al Pla de Seguretat i condicions de Salut que ha de realitzar l'empresa constructora. (Art. 7 RD 1627/1997)

4.- Sistemes de Protecció Col·lectiva i Senyalització.

- Les proteccions col·lectives esmentades a les normes de seguretat es troben constituïdes per :
 - Tanques tubulars de peus drets de limitació i protecció, de 90 cm. d'alçada; o palanques de peus inclinats units a la part superior per un tauló de fusta.
- Senyalització de seguretat vial, segons el codi de circulació, conforme a la normativa ressenyada en aquesta activitat :
 - Senyal de perill indefinit.
 - Cartell indicatiu d'entrada i sortida de camions.
 - Senyal de limitació de velocitat.
 - Senyal de prohibit avançar.
 - Senyal manual de "stop" i "direcció obligatòria".
 - Balisament destellant per a la seguretat de la conducció nocturna.
- Senyalització de seguretat en el Treball, segons el RD 485/1997, de 14 d'abril, conforme a la normativa ressenyada en aquesta activitat:
 - Senyal d'advertència de caiguda a diferent nivell.
 - Senyal d'advertència de risc elèctric.
 - Senyal de protecció obligatòria del cap.
 - Senyal de protecció obligatòria de la vista
 - Senyal de protecció obligatòria de l'oïda.
 - Senyal de protecció obligatòria dels peus.
 - Senyal de protecció obligatòria de les mans.
 - Senyal de protecció obligatòria del cos.

Sempre que les condicions de treball exigeixin d'altres elements de protecció es col·locaran a l'obra seguint els criteris establerts per la legislació vigent, reflectint-los al Pla de Seguretat i condicions de Salut que ha de realitzar l'empresa constructora. (Art. 7 RD 1627/1997).

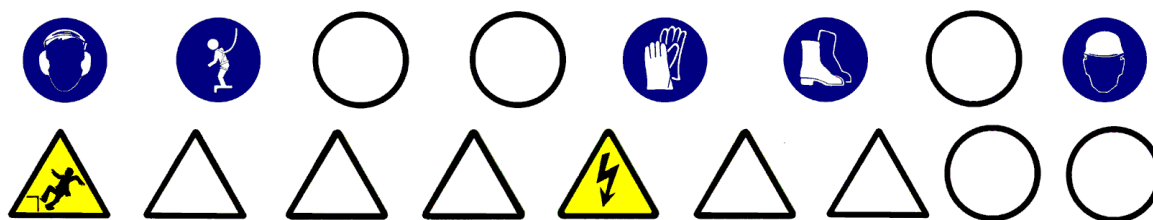

5.- Relació d'Equips de protecció individual.

Els Equips de Protecció Individual seran, segons els treballs a desenvolupar, els següents:

- Treballs d'excavació i transports mecànics (conductors):
 - Cascos.
 - Guants de cuir.
 - Botes de seguretat.
 - Granota de treball.
 - Cinturó antivibratori (de manera especial a les tragineries de trabuc "dúmpers" de petita cilindrada).

- Treball en rases i pous (operaris) :
 - Cascos.
 - Botes de seguretat de cuir pels llocs secs.
 - Botes de seguretat de goma pels llocs humits.
 - Guants de lona i cuir (tipus americà).
 - Granota de treball.
 - Protecció auditiva (auriculars o tampons).
 - Canelleres.
 - Armilla de malla lleugera i reflectant.

Sempre que les condicions de treball exigeixin d'altres elements de protecció, es dotarà als treballadors dels mateixos, reflectint-los al Pla de Seguretat i condicions de Salut que ha de realitzar l'empresa constructora (Art. 7 RD 1627/1997).

Els Equips de Protecció individual hauran de complir en tot moment els requisits establerts al RD 773/1997, del 30 de maig; RD 1407/1192, del 20 de novembre, i les corresponents Normes UNE.

1.- Introducció.

1.1 Definició:

Element superficial que, aplicat a un sòl, està destinat a millorar les seves propietats i/o aspecte.

1.2 Tipus de revestiments :

- peces rígides: revestiment de sòls i escales interiors i exteriors amb peces dels següents materials: pedra natural o artificial, ceràmica, ciment, terratzo, formigó, fusta i xapa d'acer.
- flexibles: revestiment de sòls i escales a interiors, amb llosetes, rajoles i rotllos dels següents materials: moqueta de fibres naturals o sintètiques, linòleum, PVC i a interiors i exteriors amb rotllos i rajoles de goma i policloroprè.
- soleres: revestiment de sòls naturals a l'interior d'edificis amb capa resistent de formigó en massa, la superfície superior de la qual quedarà vista o rebrà un revestiment.

1.3 Observacions generals:

En aquesta activitat, per facilitar el transport vertical, s'empraran gruetes de petita capacitat, sistemes de bombatge pneumàtic de morters o assimilables.

Aplec de material paletitzat, les elevacions del qual s'haurien d'haver realitzat abans del desmuntatge de la grua.

Als treballs interiors, s'ha de garantir la il·luminació a les zones de pas i de treball mitjançant punts de llum, la potència dels quals ha de ser d'una intensitat lumínica mèdia de 100 lux.

S'ha de considerar, abans de l'inici d'aquesta activitat, que ja hi ha instal·lades les tanques perimètriques de limitació del solar per evitar l'entrada de personal aliè a l'obra; les instal·lacions d'higiene i benestar així com també, les preses provisionals d'obra (aigua i electricitat).

1.- Definició i descripció.

1.1 Definició:

Element superficial que, aplicat a un sòl, està destinat a millorar les seves propietats i/o aspecte.

1.2 Descripció:

- tipus de revestiments amb peces rígides:
 - amb rajoles de pedra, ceràmiques rebudes amb morter, ceràmiques enganxades, de ciment, de ciment permeable, de terratzo, de formigó, de parquet hidràulic, de fosa, de xapa d'acer i d'asfalt.
 - amb llistons d'empostissar (mosaic).
 - amb posts (fusta).
 - amb lloses de pedra.
 - amb plaques de formigó armat.
 - amb llambordins de pedra i formigó.
 - tipus de revestiments flexibles:
 - Llosetes de moqueta autoadhesives, de linòleum adherides, de PVC homogeni o heterogeni adherides a tocar o soldades.
 - Rotlles de moqueta adherits, tesats per adhesió o tesats per llates d'empostissar; de linòleum adherits, de goma adherits o rebuts amb ciment, de PVC homogeni o heterogeni adherits amb juntes a tocar o soldades.
 - Rajoles de policloroprè adherides o rebudes amb ciment, de goma adherides o rebudes amb ciment.
- tipus de soleres: per a instal·lacions, lleugeres, semipesants i pesants.

En la realització d'aquesta activitat constructiva, abans del seu inici, s'ha de garantir el subministrament dels elements necessaris per la seva construcció. Per això s'haurà de considerar un previ aplec de material a les respectives plantes. Aquest aplec de material s'eleva mitjançant la maquinària instal·lada per a aquella fi: grues, muntacàrregues, gruets, etc. El transport s'auxiliarà mitjançant toros a la corresponent planta. El transport del material paletitzat des del camió o magatzem fins els aparells elevadors es realitzarà mitjançant el carretó elevador.

Per realitzar els paviments serà imprescindible considerar el següent equip humà:

- operadors de grua.
- enrajoladors i d'altres.
- operadors de carretó elevador.

També serà necessari tenir en compte els mitjans auxiliars necessaris per dur a terme la realització dels paviments:

- Maquinària: formigonera pastera, bomba de morter, traginadora de trabuc "dúmper" de petita cilindrada per transport auxiliar, carretó elevador, toro, etc.
- Estris.
- Eines manuals.
- Presa provisional d'aigua.
- Instal·lació elèctrica provisional.
- Instal·lacions d'higiene i benestar.

2.- Relació de riscos i la seva avaluació.

A la relació de les causes dels accidents s'ha tingut en compte la guia d'avaluació de riscos editada pel Departament de Treball de la Generalitat, considerant a cada activitat només els riscos més importants. I a la seva avaluació s'han tingut en compte les consideracions constructives del Projecte d'Execució Material de l'obra, considerant que: la probabilitat és la possibilitat que es materialitzi el risc, i la gravetat (severitat) és la conseqüència normalment esperada de la materialització del risc.

A la confecció del Pla de Seguretat i Condicions de Salut, aquesta avaluació podrà ésser modificada en funció de la tecnologia que aporti l'empresa constructora o empreses que intervinguin al procés constructiu, segons disposa l'Article 7 del R. D. 1627/1997, de 24 d'octubre.

L'objectiu principal d'aquesta avaluació és el d'establir un esglaonament de prioritats per anul·lar, o al seu cas, controlar i reduir aquests riscos, tenint en compte les mesures preventives que es desenvolupen a continuació.

Riscos	Probabilitat	Gravetat	Avaluació del risc
1.-Caigudes de persones a diferent nivell.	BAIXA	MOLT GREU	MEDI
2.-Caigudes de persones al mateix nivell	MÈDIA	GREU	MEDI
4.-Caiguda d'objectes per manipulació.	BAIXA	LLEU	ÍNFIM
5.-Caiguda d'objectes.	BAIXA	GREU	BAIX
8.-Cops amb elements mòbils de màquines.	MÈDIA	GREU	MEDI
10.-Projecció de fragments o partícules	MÈDIA	LLEU	BAIX
11.-Atrapaments per o entre objectes.	BAIXA	GREU	BAIX
13.-Sobreesforços.	BAIXA	GREU	BAIX
16.-Contactes elèctrics.	MÈDIA	GREU	MEDI
17.-Inhalació o ingestió de substàncies nocives.	MÈDIA	GREU	MEDI
18.-Contactes amb substàncies càustiques o corrosives	MÈDIA	GREU	MEDI
20.-Explosions.	BAIXA	MOLT GREU	MEDI
21.-Incendis.	BAIXA	GREU	BAIX
26.-O. R.: manipulació de materials abrasius.	ALTA	LLEU	MEDI
27.-Malalties causades per agents químics.	MÈDIA	GREU	MEDI

OBSERVACIONS :

(8) Risc causat pel moviment d'elements mòbils de maquinària de bombatge de material o degut a la manipulació de l'esmoladora angular.

(11) En treballs de manteniment de càrregues paletitzades.

(16) Risc específic en treballs de poliment

(18 i 27) Risc causat pel contacte de la pell amb el morter o a l'ús de dissolvents o pigments tòxics.

(17, 20 i 21) Risc causat per l'ús de dissolvents.

(26) Risc causat per la manipulació de peces per pavimentar.

3.- Norma de Seguretat

POSADA A PUNT DE L'OBRA PER REALITZAR AQUESTA ACTIVITAT

- Es garantirà el subministrament de material als diferents talls mitjançant la grua, el muntacàrregues d'obra; per elements de poc pes, la grueta, i bombes per les elevacions de morters, formigons i materials a granel.
- Donats els treballs que es desenvolupen a l'activitat de revestiments s'ha d'assegurar que ja estan construïdes les instal·lacions d'Higiene i Benestar definitives per l'execució de la resta de l'obra.

PROCÉS

- El personal encarregat de la realització dels paviments ha de conèixer els riscos específics i l'ús dels mitjans auxiliars necessaris per realitzar-los amb la major seguretat possible.
- Per evitar el risc de caiguda al mateix nivell s'haurà de mantenir el tall net, endreçat i ben il·luminat.
- Per evitar el risc de caiguda a diferent nivell es respectaran les baranes de seguretat ja instal·lades a les activitats anteriors (balconeres, cornises, etc.)
- Si hi ha substàncies pastoses (pel poliment del paviment) s'haurà de limitar amb garlandes i senyalitzar el risc de pis lliscós.
- La il·luminació mínima a les zones de treball ha de ser de 100 lux, mesurats a una alçada sobre el paviment de dos metres.
- La il·luminació mitjançant portàtils es realitzarà emprant "portabombetes estancs amb mànec aïllant" i reixeta de protecció de la bombeta; alimentats a 24 Volts.
- El material paletitzat serà transportat mitjançant ungles portadores de palets convenientment bragat a la grua.
- Si l'entrada de material paletitzat a planta es realitza amb la grua torre, ha de ser auxiliat per plataformes específiques.
- S'ha de controlar el bon estat de fleixat dels materials paletitzats.
- Els fleixos s'han de tallar, doncs, posat que no es faci, aquests podrien convertir-se en un "llaç", amb el qual, en ensopegar, es produïssin caigudes a diferent nivell, i fins i tot des d'alçada.
- En la manipulació de materials s'hauran de considerar posicions ergonòmiques per evitar cops, ferides i erosions.
- En la manipulació del toro es procurarà no introduir les mans ni els peus als elements mòbils, i en especial, es tindrà la precaució de no posar el peu sota el palet.
- Per evitar lumbàlgies es procurarà que el material a transportar manualment no superi els 30 Kg.
- Es vigilarà en tot moment la bona qualitat dels aïllaments així com la correcta disposició d'interruptors diferencials i magnetotèrmics al quadre de zona.
- És prohibit de connectar cables als quadres de subministrament d'energia sense les clavilles mascle-femella.
- Els operaris que realitzin la manipulació del material paletitzat hauran d'emprar casc de seguretat, guants de cuir i lona (tipus americà), granota de treball, botes de cuir de seguretat i cinturó de seguretat si en aquests treballs a desenvolupar hi ha risc de caiguda a diferent nivell.

Peces rígides

- El tall de peces de paviment s'executarà a una via humida per evitar lesions als pulmons per treballar en ambients amb pols neumoconiòtiques.
- El tall de peces de paviment en via seca amb serra de trepar es realitzarà situant el tallador a sotavent, per evitar en la forma del possible, de respirar els productes del tall en suspensió.
- Posat que es realitzessin els talls amb serra circular o rotaflex (radial) es tindrà molt de compte amb la projecció de partícules, per la qual cosa s'ha de fer a un lloc on el trànsit de personal sigui mínim, i cas de no ser així, s'haurà d'apantallar la zona de tall.
- Les peces de paviment s'aixecaran sobre palets convenientment fetes les vorades.
- Les peces del paviment s'aixecaran a les plantes a sobre de plataformes emplintades, cas de no estar paletitzats i totalment fetes les vorades.
- Les peces s'hauran d'apilar correctament dins de la plataforma emplintada, apilades dins de les caixes de subministrament i no es trencaran fins a l'hora d'utilitzar el seu contingut.
- El conjunt apilat es fleixarà o lligarà a la plataforma d'hissat per evitar vessaments de la càrrega.
- Les peces de paviment soltes s'hauran d'hissar perfectament apilades a l'interior de gàbies de transport per evitar accidents per vessament de la càrrega.

- Els sacs d'aglomerant s'hauran perfectament apilats i fleixats o lligats a sobre de plataformes emplintades, fermament amarrades per evitar vessaments.
- Els llocs de trànsit de persones s'hauran d'acotar mitjançant cordes amb banderoles a les superfícies recentment solades.
- Les caixes o paquets de paviment s'aplegaran a les plantes linealment i repartides al costat dels talls, a on es vagi a col·locar.
- Les caixes o paquets de paviment mai s'han de disposar de mode que obstaculitzin les zones de pas.
- Quan estigui en fase de pavimentació un lloc de pas i comunicació interna de l'obra, es tancarà l'accés, indicant-se itineraris alternatius mitjançant senyals de direcció obligatòria.
- Els llocs en fase de poliment seran senyalitzats mitjançant un senyal d'avertència de "perill" amb rètol de "paviment lliscant"
- Les polidores i abrillantadores a emprar estaran dotades de doble aïllament, per evitar els accidents per risc elèctric.
- Les polidores i abrillantadores estaran dotades de cèrcol de protecció antiatrapaments, per contacte amb els raspalls i papers de vidre.
- Les operacions de manteniment i substitució o canvi d'aquells raspalls o papers de vidre es realitzaran amb la màquina "desendollada de la xarxa elèctrica".
- Els llots, producte dels poliments, han de ser retirats sempre cap a les zones que no siguin de pas, i han de ser eliminats immediatament de la planta un cop finalitzat el treball.
- Els operaris que realitzin el transport de material hauran d'emprar el casc de seguretat, guants de cuir i lona (tipus americà), granota de treball i botes de cuir de seguretat.
- Els operaris que manipulin llots, morters, etc. hauran d'emprar casc de seguretat, guants de neoprè o làtex, granota de treball, botes de goma de seguretat amb sola antilliscant.
- Els operaris que realitzin el tall de les peces hauran d'emprar casc de seguretat, guants de cuir i lona (tipus americà), granota de treball, botes de cuir de seguretat, ulleres antiimpactes i als casos en què es necessitin, màscara antipols.
- Els paquets de lamel·les de fusta seran transportats per un mínim de dos homes, per evitar accidents per descontrol de la càrrega i lumbàlgies.
- Els accessos a zones en fase d'arrebossats, s'assenyalaran amb "prohibit el pas" i amb un rètol de "superfície irregular", per prevenir de caigudes al mateix nivell.
- Els llocs en fase de fregat amb paper de vidre, romandran constantment ventilats per tal d'evitar la formació d'atmosferes nocives (o explosives) per pols de fusta.
- Les màquines de fregar a emprar, estaran dotades de doble aïllament, per evitar accidents per contacte amb energia elèctrica.
- Les polidores a emprar tindran el manillar de maneig i control revestit de material aïllant de l'electricitat.
- Les operacions de manteniment i substitució dels papers de vidre es realitzaran sempre amb la màquina "desendollada de la xarxa elèctrica".
- Les serradures produïdes seran escombrades mitjançant raspalls i eliminades immediatament de les plantes.
- Es disposaran a cada planta petits contenidors per emmagatzemar les deixalles generades; que s'hauran d'evacuar als muntacàrregues.

Flexibles

- Les caixes de llosetes o rotlles s'aplegaran a les plantes linealment i repartides al costat dels talls on s'hagin d'emprar, situades el més allunyats possible dels trams, per evitar sobrecàrregues innecessàries.
- Els aplecs de material mai es disposaran de manera que obstaculitzin els llocs de pas.
- És prohibit d'abandonar i deixar encesos els encenedors i bufadors; un cop utilitzats s'apagaran immediatament, per tal d'evitar incendis.
- Durant l'ús de coles i dissolvents, es mantindrà constantment un corrent d'aire suficient per a la renovació constant, evitant atmosferes tòxiques.
- S'establirà un lloc per l'emmagatzematge de coles i dissolvents; aquest magatzem haurà de mantenir una ventilació constant.
- És prohibit de mantenir i emmagatzemar coles i dissolvents a recipients sense estar perfectament tancats, per evitar la formació d'atmosferes nocives.
- Els paviments plàstics s'emmagatzemaran separatament dels dissolvents i coles, per evitar incendis.
- S'instal·laran dos extintors de pols química seca ubicats cada un d'ells al costat de cada porta del magatzem (al de dissolvents i al de productes plàstics)
- S'instal·laran rètols de perill d'incendis i de no fumeu a sobre de la porta del magatzem de coles i dissolvents i del magatzem de productes plàstics.
- En l'accés a cada planta on s'estiguin utilitzant coles i dissolvents, s'instal·larà un rètol de no fumeu..

- Els recipients d'adhesius inflamables i dissolvents estaran, allunyats de qualsevol focus de calor, foc o espurna.
- És prohibit d'abandonar directament a terra, tisoires, ganivets, grapadores, etc.
- Els operaris hauran d'emprar casc de seguretat, guants de neoprè, granota de treball, botes de cuir de seguretat i màscara de filtre químic si l'adhesiu conté productes volàtils químic tòxics.

ELEMENTS AUXILIARS

En aquest apartat considerarem els elements auxiliars que s'empraran pel desenvolupament d'aquesta activitat:

Dúmpers de petita cilindrada

Carretó elevador

Transpalet manual: carretó manual

Formigonera pastera

Sempre que les condicions de treball exigeixin d'altres elements de protecció, es col·locaran a l'obra seguint els criteris establerts per la legislació vigent, reflectint-los al Pla de Seguretat i condicions de Salut que ha de realitzar l'empresa constructora. (Art. 7 R.D. 1627/1997)

4.- Sistemes de Protecció Col·lectiva i Senyalització.

- Les proteccions col·lectives a què es refereixen les normes de seguretat estaran constituïdes per:
 - Baranes de seguretat formades per muntants, barra intermèdia i sòcol. La barana ha de ser de 90 cm., i el passamà ha de tenir com a mínim 2,5 cm de gruix i 10 cm d'alçada. Els muntants (guardacossos) hauran d'estar situats a 2,5 metres entre ells com a màxim.
 - Baranes modulars formades per una carcassa perimètrica de tub buit de 30x30x1 mm. i reforç central amb tub buit, i a la part central d'aquest mòdul es col·locarà un tram de protecció format per malla electrosoldada de 150x150 mm. i gruix de ferro de 6 mm. Aquesta barana modular estarà sustentada per un guardacòs en forma de muntant.
 - Extintor de pols química seca.
- Senyalització de seguretat al Treball, segons el R.D. 485/1997, de 14 d'abril, conforme a la normativa ressenyada en aquesta activitat:
 - Senyal de perill.
 - Senyal d'advertència de risc d'ensopegar.
 - Senyal d'advertència de risc elèctric.
 - Senyal d'advertència de risc d'incendi.
 - Senyal de prohibit el pas als vianants.
 - Senyal de no fumeu.
 - Senyal de protecció obligatòria del cap.
 - Senyal de protecció obligatòria dels peus.
 - Senyal de protecció obligatòria de les mans.
 - Senyal de protecció obligatòria del cos.
 - Senyal de protecció obligatòria de la vista.
 - Senyal de protecció obligatòria de les vies respiratòries.
 - Senyal de protecció obligatòria de la cara.

Sempre que les condicions de treball exigeixin d'altres elements de protecció, es col·locaran a l'obra seguint els criteris establerts per la legislació vigent, reflectint-los al Pla de Seguretat i condicions de Salut que ha de realitzar l'empresa constructora. (Art. 7 R.D. 1627/1997).

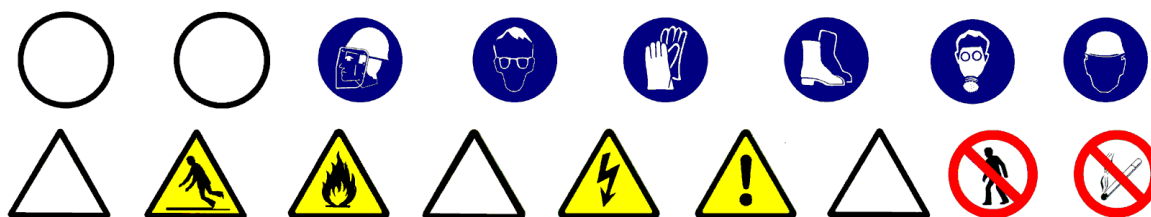

5.- Relació d'Equips de protecció individual.

Els Equips de Protecció Individual seran, segons els treballs a desenvolupar, els següents:

- Treballs de transport (conductors i operadors de grua):
 - Cascos de seguretat.
 - Botes de seguretat.
 - Granota de treball.
 - Cinturó antivibratori (especialment a traginadores de trabuc "dúmpers" de petita cilindrada).

- Pels treballs amb coles i dissolvents:
 - Cascos de seguretat.
 - Guants de goma (neoprè).
 - Granota de treball.
 - Botes de cuir de seguretat.
 - Màscara amb filtre químic o mecànic segons el tipus de producte.
 - Pantalla facial, si s'escau.

- Pels treballs amb morters, formigons i llots:
 - Cascos de seguretat.
 - Guants de goma (neoprè).
 - Granota de treball.
 - Botes de goma de seguretat.

- Pels treballs de col·locació de paviment:
 - Cascos de seguretat.
 - Guants de cuir i lona (tipus americà).
 - Granota de treball.
 - Botes de cuir de seguretat.
 - Genolleres.
 - Ulleres antiimpactes als casos de paviments rígids.
 - Màscara antipols, als casos de tall de paviments rígids.

Sempre que les condicions de treball exigeixin d'altres elements de protecció, es dotarà als treballadors dels mateixos, reflectint-los al Pla de Seguretat i condicions de Salut que ha de realitzar l'empresa constructora (Art. 7 R.D. 1627/1997).

Els Equips de Protecció individual hauran de complir en tot moment els requisits establerts pel R.D. 773/1997, del 30 de maig; R.D. 1407/1192, del 20 de novembre, i les corresponents Normes UNE.

Oxitallada

- El subministrament i transport intern en l'obra de les ampolles de gas líquats es farà tenint present les següents condicions :
 - Hauran d'estar protegides, les vàlvules de tall, amb la corresponent caperutxa protectora.
 - No es mesclaran les bombones de gasos diferents.
 - Les bombones s'hauran de transportar en batees engabiades en posició vertical i lligades.
- S'ha de prohibir que les bombones de gasos líquats romanguin exposades al sol de manera perllongada.
- S'han d'emprar les bombones de gasos líquats en posició vertical.
- S'ha de prohibir l'abandonament de les bombones després de la seva utilització.
- Les bombones de gasos s'aplegaran a llocs d'emmagatzematge tot destriant les buides de les que estiguin plenes.
- El magatzem de gasos líquats s'ubicarà a l'exterior de l'obra, amb una ventilació constant i directa.
- Es senyalitzaran les entrades al magatzem amb el senyal de perill d'explosió i no fumeu.
- Es controlarà que el bufador romangui completament apagat un cop finalitzada la tasca.
- S'haurà de comprovar que estiguin instal·lades les vàlvules antirretrocès de la flama.
- S'ha de vetllar perquè no hagi cap fuga de gas a les mànegues d'alimentació.
- Tots els operaris de l'oxitallada hauran de conèixer la següent normativa:
 - S'ha d'utilitzar a cada moment els carros portabombones per a realitzar el treball amb major seguretat i comoditat.
 - S'ha d'evitar que es colpegin les ampolles o que puguin caure des d'una alçada per eliminar la possibilitat d'accidents.
 - L'operari haurà d'emprar casc de polietilè (pels desplaçaments per l'obra), elm de soldador (casc + careta de protecció) o pantalla de protecció de sustentació manual, guants de cuir, maneguins de cuir, polaines de cuir, davantal de cuir i botes de seguretat.
 - No s'han d'inclinar les bombones de acetilè fins a esgotar-les.
 - No s'han d'utilitzar les bombones d'oxigen tombades.
 - Abans d'encendre l'encenedor, s'ha de comprovar que estiguin ben fetes les connexions de les mànegues i que aquestes es trobin en perfecte estat .
 - Abans d'encendre l'encenedor, s'haurà de comprovar que estiguin instal·lades les vàlvules antirretrocès, per evitar així possibles retrocessos de la flama.
 - Per comprovar que a les mànegues no hi ha cap fuga ,s'han de submergir, aquestes, sota pressió a un recipient amb aigua.
 - No s'ha d'abandonar el carro portabombones en cap absència perllongada, s'ha de tancar sempre el pas del gas i portar el carro a un lloc segur.
 - S'ha d'obrir sempre el pas de gas amb la clau apropiada.
 - S'han d'evitar focs a l'entorn de les bombones de gasos líquats.
 - No s'ha de dipositar l'encenedor a terra.
 - S'assegurarà que la trajectòria de la mànega sigui el més curta possible.
 - Les mànegues d'ambdós gasos han de romandre unides entre si, mitjançant cinta adhesiva.
 - S'han d'utilitzar mànegues de colors diferents per a cada gas (oxigen color blau, acetilè color vermell)
 - No s'ha d'utilitzar l'acetilè per soldar o tallar materials que continguin coure ; encara que ho tinguin en poca quantitat, donat que per petita que aquesta sigui serà suficient perquè es produeixi una reacció química i doni lloc a un compost explosiu.
 - Posat que s'utilitzi l'encenedor per desprendre pintures, l'operari haurà d'emprar mascareta protectora amb filtres químics específics pels productes que vagi a cremar.
 - Posat que es solda o es tallin elements pintats s'haurà de fer a l'aire lliure o en un local ben ventilat.
 - Un cop utilitzades les mànegues s'hauran de recollir al carretó, així es realitzarà el treball d'una forma més còmoda, ordenada i alhora més segura.
 - Es prohibeix de fumar alhora que hom es troba soldant, tallant, o manipulant encenedors o bombones. Tampoc es pot fumar al magatzem de les bombones.

Escales de mà.

- A les escales de fusta, el muntant ha de ser d'una sola peça i els graons han d'anar engalzats.
- Posat que es pintés les escales de fusta, s'haurà de fer mitjançant vernís transparent.
- No han de superar alçades superiors a 5 metres.
- Per a alçades entre 5 i 7 metres s'hauran d'utilitzar muntants reforçats en el seu centre.
- Per a alçades superiors a 7 metres s'hauran d'utilitzar escales especials.
- Han de disposar de dispositius antilliscants a la base o ganxos de subjecció a la seva part superior.
- L'escala haurà de sobrepassar, en qualsevol cas, la distància d'1 metre el punt de desembarcada.
- L'ascens o el descens per l'escala s'ha de realitzar de front a aquesta.

Grup compressor i martell pneumàtic

- El grup compressor s'instal·larà a l'obra a la zona assignada per a la direcció de l'obra.
- L'arrossegament directe per a la ubicació del compressor, pels operaris, es realitzarà a una distància mai inferior als dos metres de talls i talús, en prevenció de riscos i de esclavissades.
- El transport en suspensió amb una grua es realitzarà eslingat per quatre punts de manera que quedi garantida la seva estabilitat. I el transport dintre de la caixa de camió es realitzarà completament immobilitzant la càrrega, calçant-la, per evitar moviments.
- El grup compressor haurà d'estar insonoritzat, així com també ho estarà el martell pneumàtic. En cas que això, no sigui possible l'operari haurà d'utilitzar un equip de protecció individual (auriculars o tampons).
- Les carcasses protectores del compressor estaran sempre instal·lades i en posició de tancat en prevenció de possibles atrapaments o per evitar l'emissió de soroll. En el cas de l'exposició del compressor a elevades temperatures ambientals, s'haurà de col·locar sota un ombràcul.
- S'instal·laran senyals de seguretat que indiquin: el risc de soroll, ús de protectors auditius, ús dels resguards de seguretat de la màquina a cada moment, ús de mascaretes i ulleres.
- Els compressors a utilitzar en l'obra, s'ubicaran a una distància mínima no inferior a 15 metres dels martells (o vibradors).
- Les mànegues a utilitzar en l'obra hauran d'estar en perfectes condicions, així com també els mecanismes de connexió hauran de tenir la seva corresponent estanquitat.
- És prohibit d'emprar la mànega de pressió per netejar la roba de treball.
- Abans d'accionar el martell pneumàtic s'ha d'assegurar que estigui lligat el punter.
- S'ha de substituir el punter en el posat que s'observi deterioració o desgast del mateix.
- No es pot abandonar mai, sota cap circumstància, el martell mentre estigui connectat al circuit de pressió.
- No es pot deixar, sota cap concepte, el martell pneumàtic clavat al terra.
- L'operari que manipuli el martell pneumàtic haurà d'emprar casc de seguretat, davantal, granota de treball, botes de seguretat, guants de cuir i si s'escau, ulleres antipacte, mascareta antipols i protectors auditius.

Camions i traginadores de trabuc "dúmpers" de gran tonatge

- S'ha de vetllar perquè els camions hagin superat la ITV reglamentària.
- Els conductors de camions i traginadores de trabuc "dúmpers" hauran d'estar en possessió del corresponent permís de conducció per al vehicle que condueixen.
- Quan s'hagi finalitzat l'operació de càrrega de terres en el camió o traginadora de trabuc "dúmpers", i abans d'iniciar-se el transport, s'haurà de cobrir aquests amb una lona.
- En bascular en abocadors i en proximitats de rases o si s'ha de parar en rampes d'accés, s'hauran d'utilitzar topalls o tascons que impedeixin fer el recorregut marxa enrere a més a més de tenir accionat el fre d'estacionament.
- En tot moment s'ha de respectar la senyalització de l'obra, el codi de circulació i les ordres dels senyalitzadors autoritzats. Sempre s'haurà de donar preferència de pas a les unitats carregades.
- S'ha de triar el dúmper o camió més adequat segons la càrrega per transportar.
- S'ha de parar esment especial al tipus, utilització i manteniment dels pneumàtics.
- S'ha de respectar, en tot moment, les indicacions del conductor de la màquina de càrrega.
- Abans d'aixecar la caixa basculadora, s'ha d'assegurar l'absència d'obstacles aeris i de què la plataforma estigui plana i sensiblement horitzontal.
- Totes aquestes màquines hauran de tenir clàxon i llum de marxa enrere efectuant les maniobres sense cap brusquedat tot i anunciant-les prèviament.
- En tots els treballs el conductor haurà d'estar qualificat i haurà d'emprar casc de seguretat quan surti de la cabina.

- Durant els treballs de càrrega i descàrrega no pot romandre cap persona a prop de la maquinària, evitant la permanència d'operaris sobre el basculador.
- Durant les operacions de càrrega i descàrrega de la caixa basculadora :
 - el conductor s'haurà de quedar a la cabina, sempre que aquesta disposi d'una visera protectora.
 - s'ha d'assegurar que la caixa basculadora pugi dreta durant la descàrrega i la càrrega estarà equilibrada quan es carregui.
 - s'han de respectar les instruccions del guia en la descàrrega.
 - sempre que la maquinària es trobi a la cresta de un talús es respectarà la distància de seguretat.
 - si el bolquet és articulad, aquest s'ha de mantenir en línia.
 - si la caixa basculadora té portes posteriors, s'han de respectar les consignes pròpies en cada tipus d'obertura, tancament i bloqueig de les portes.
- Després de la descàrrega de la caixa basculadora :
 - no s'ha de posar en marxa la màquina fins que s'hagi assegurat que la caixa basculadora està totalment abaixada.

Tragineradora de trabuc "dumper" de petita cilindrada

- Quan es deixi estacionat el vehicle s'haurà de parar el motor, emprar el fre de mà i, si es troben en un pendent, s'hauran de calçar les rodes.
- A la descàrrega de la tragineradora de trabuc "dumper" a prop de terraplens, rases, talús, pous, s'haurà de col·locar un tauló que impedeixi l'avenç de la tragineradora de trabuc "dumper" més enllà d'una distància prudencial a la vorera del desnivell.
- A la càrrega del material a la caixa s'haurà de tenir present la capacitat màxima de la mateixa i és prohibit el transport d'objectes que surtin de la vorera de la caixa.
- Dintre de la tragineradora de trabuc "dumper" només pot anar el conductor, i és prohibit el seu ús com a transport pel personal.
- La càrrega situada al bolquet mai podrà dificultar la visió del conductor.

Retroexcavadora

- S'ha de procurar la mínima presència de treballadors al voltant de les màquines.
- És prohibida la presència de treballadors en el radi de gir de les màquines, prohibició que s'haurà de senyalitzar a la part exterior de la cabina del conductor.
- En marxa enrera, el conductor haurà d'accionar el clàxon i les llums blanques.
- Abans d'iniciar els treballs d'excavació mitjançant retroexcavadora s'haurà:
 - Revisar els frens, d'ajustar els miralls retrovisors, comprovar la visibilitat
 - Comprovar el clàxon de marxa enrera.
- En finalitzar la jornada, s'haurà de deixar la màquina a la zona d'estacionament prefixada,
- baixar el catúfol i recolzar-lo a terra.
- Abans de sortir del lloc de conducció s'ha de tenir present :
 - Posar el fre d'estacionament.
 - Posar en punt mort els diferents comandaments.
 - Si l'estacionament és perllongat (més d'una jornada), es desconnectarà la bateria.
 - Treure la clau de contacte.
 - Tancar la cabina i tots els punts d'accés a la màquina.
- S'ha de tenir la precaució de no deixar mai en el cas d'estacionament, ni en cas de curts períodes, el motor en marxa ni la cullera aixecada.

Serra circular

- S'haurà de disposar d'un gabinet divisor separat- tres mil·límetres del disc de la serra.
- S'ha d'instal·lar un caperutxó a la part superior de manera que no dificulti la visibilitat per realitzar el tall.
- S'ha de tancar completament el disc de la serra que es troba per sota de la taula del tall, mitjançant un resguard, es deixarà només una sortida per les llimadures.
- S'ha de situar un interruptor de parada i marxa, a la mateixa serra circular.
- Es vetllarà en tot moment que les dents de la serra circular es trobin convenientment entrescades.

- En el cas que s'observi que les dents de la serra circular s'hagin esmussats en aquests moment no presentin la forma de entrescat corresponent s'haurà de canviar el disc, s'ha de rebutjar-lo, el disc.
- S'haurà de complir a cada moment el RD 1435/1992, del 27 de novembre, pel qual es dictaminen les disposicions d'aplicació en seguretat i condicions de salut sobre maquinària.

Armadores

- S'ha d'establir una zona d'aplec d'armadures ja treballades.
- L'eslingat de les armadures per a l'elevació i el transport es realitzarà amb eslinges que garantissin l'estabilitat de la peça en la seva manipulació.
- S'han d'acotar i senyalitzar els camins de transport de les armadures fins al tall d'obra.
- En el cas de la fabricació d'armadures en la mateixa obra, s'haurà de preveure una zona d'ubicació propera als accessos de l'obra.
- L'organització del taller ferralla es realitzarà tenint en compte que la manipulació dels ferros s'haurà de fer seguint la màxima directriu, és a dir, es col·locarà primerament el magatzem de ferros no treballats, a continuació la cisalla, la plegadora i finalment el taller de muntatge de cèrcols i graelles.
- En acabar la jornada es realitzarà una neteja de retalls de ferro, deixant el tall d'obra net i endreçat.
- Qualsevol màquina elèctrica, del taller ferralla, portarà la seva presa de terra.
- Tota la instal·lació elèctrica del taller es trobarà centralitzada en un quadre de zona on es trobaran els corresponents diferencials i magnetotèrmics.
- Quan s'utilitzi la soldadura elèctrica es procurarà que la massa estigui a prop del lloc on s'estigui realitzant la soldadura.
- El grup convertidor de l'equip de l'instal·lació de la soldadura haurà d'estar convenientment aïllat de les seves parts actives.
- En cas que s'utilitzés el bufador per als talls de metalls, s'haurà de tenir present la normativa d'oxitallada.

Carretó elevador

- Abans d'iniciar la jornada el conductor ha de realitzar una inspecció del carretó.
- Posat que es detectés qualsevol deficiència s'haurà de comunicar al servei de manteniment i deixar el carretó fora de servei.
- Abans del transport de la càrrega s'ha de revisar que la càrrega estigui convenientment paletitzada, fleixada i ubicada correctament.
- Al procés de conducció del carretó s'hauran de considerar els següents punts :
 - no s'ha de permetre que pugi cap persona al carretó.
 - s'ha de mirar en la direcció d'avançament i mantenir la vista en el camí que s'ha de recórrer.
 - s'ha de disminuir la velocitat a encreuaments i llocs amb poca visibilitat.
 - s'ha de cerciorar amb l'encarregat de l'obra dels camins aptes pel trànsit del carretó.
 - s'ha de transportar únicament càrregues preparades correctament (càrregues paletitzades).
 - no s'han de transportar càrregues que superin la capacitat nominal.
 - no es pot circular per sobre dels 20 Km/h en espais exteriors i 10 Km/h en interiors.
 - s'ha de circular pels camins dissenyats amb aquesta finalitat, mantenint una distància prudencial amb altres vehicles que el precedeixin tot evitant avançaments.
 - s'han d'evitar parades i arrencades brusques i viratges ràpids.
 - s'ha d'assegurar de no topat amb sostres, conductes, etc. a causa de les dimensions del carretó amb la càrrega que es transporta.
 - quan es circuli en buit, s'ha de situar la forquilla baixada.
 - sempre s'ha de traslladar la càrrega horitzontalment amb la forquilla situada a 15 cm de terra.
 - en moviment, s'ha d'emprar el llum llampegant i en cas de marxa enrera el senyal sonor intermitent.
- En cas de transport fora de l'obra, el carretó ha d'estar convenientment matriculat i amb les assegurances reglamentàries.
- Quan el conductor abandoni el seu carretó s'ha d'assegurar que les palanques estiguin en punt mort, el motor estigui parat, els frens posats i la clau de contacte treta. Si el carretó es troba en un pendent, es calçaran les rodes; tanmateix la forquilla s'ha de deixar en la posició més baixa.
- Esdevé obligatòria la instal·lació al carretó d'un pòrtic antiimpactes i antibolcades.
- La part superior del carretó ha de disposar d'un sostre protector contraimpactes i contra les inclemències del temps.

Toro, "Transpalet" manual : carretó manual

- Abans d'aixecar una càrrega s'hauran de realitzar les següents comprovacions :
 - Comprovar que el pes de la càrrega que s'ha d'aixecar és l'adient per a la capacitat de càrrega del toro.
 - Assegurar-se de què el palet o plataforma és l'adient per a la càrrega que ha de suportar i que aquesta estigui en bon estat.
 - Assegurar-se de què les càrregues estiguin perfectament fleixades i equilibrades.
 - Comprovar que la longitud del palet o plataforma és major que la longitud de les forquilles.
 - Introduir les forquilles per la part més estreta del palet fins al fons per sota de les càrregues, tot assegurant-se de que les dues forquilles estan convenientment tancades sota el palet.
- Al procés de la conducció i circulació del toro s'haurà de considerar els següents punts :
 - Conduir el toro tirant de l'empunyadura, havent situat el governall la palanca de comandament en posició neutra.
 - Mirar en la direcció de la marxa i conservar sempre una bona visibilitat del recorregut.
 - Si s'ha de retrocedir inevitablement, s'ha de comprovar que no hi hagi cap obstacle al seu camí que pugui provocar qualsevol incident.
 - Supervisar la càrrega, sobretot als girs i particularment si aquesta és molt voluminosa, controlant la seva estabilitat.
 - No utilitzar el toro en superfícies humides, lliscants o desiguals.
 - No manipular el toro amb les mans o el calçat humits o amb greix.
 - S'han de respectar els itineraris preestablerts.
 - Posat que s'hagi de baixar un petit pendent, només es farà si es disposa de frens situant-se l'operari al darrera de la càrrega, la pendent màxima recomanada serà del 5%.
- Quan s'hagi de realitzar treballs de càrrega i descàrrega sobre una plataforma o sobre el muntacàrregues s'hauran de prendre les següents precaucions :
 - S'ha de comprovar que la capacitat de la plataforma o muntacàrregues pugui suportar el pes del palet i del toro.
 - S'ha de maniobrar el palet de manera que l'operari mai trepitgi la plataforma.
- No s'haurà de parar el toro, s'hauran de prendre les precaucions necessàries perquè no es dificulti la circulació.
- En finalitzar la jornada laboral o la utilització del toro, s'haurà de deixar el mateix a un lloc previst d'estacionament i amb el fre posat.
- Abans d'efectuar la maniobra de descens de la càrrega s'ha de posar atenció al voltant per tal que no hi hagi res que pugui fer malbé o desestabilitzar la càrrega en ser aquesta dipositada al terra.
- També s'ha de comprovar que no hi hagi ningú a les proximitats que pugui quedar atrapat pel palet a les operacions de descens de la mateixa.
- Si l'operari en la manipulació del toro observés qualsevol anomalia ho haurà de comunicar al servei de manteniment i deixar-lo fora de servei.

Formigoneres pasteres

- Es disposaran en llocs assenyalats amb aquesta finalitat, parant esment en ubicar-les a una distància superior als 3 metres de la vorera de qualsevol excavació per evitar així el risc de caiguda a diferents nivells. Si es col·loca dintre de l'àrea d'influència de gir de la grua torre es disposarà d'un cobert per protegir la caiguda d'objectes.
- Abans de la instal·lació de la formigonera pastera es procurarà preparar el terreny donant-li un cert vessament.
- La zona d'ubicació anirà senyalitzada mitjançant cordes amb banderetes, un senyal de perill i un rètol amb la llegenda "ÉS PROHIBIT D'UTILITZAR LA MÀQUINA A LES PERSONES NO AUTORITZADES".
- Hi haurà un camí d'accés fix a la formigonera pastera per a la traginadora de trabuc o "dumper", separat del camí dels carretons manuals, en prevenció dels riscos de cops o atropellaments.
- S'establirà un empostissat d'un mínim de dos metres de llargària per a superfície d'estada de l'operador de la formigonera pastera, en prevenció dels riscos de caiguda al mateix nivell per lliscament.
- Les formigoneres pasteres autoritzades en aquesta obra hauran de tenir protegits els òrgans de transmissió (corretges, corones, engranatges, etc.) per evitar el risc d'atrapament.
- Haurà de tenir fre de basculament al bombo per evitar els sobreesforços i els riscos per moviments descontrolats.
- L'alimentació elèctrica es realitzarà de forma aèria mitjançant el quadre de zona.
- La carcassa i la resta de parts metàl·liques de la formigonera pastera hauran d'estar connectades a terra.
- La botonera de la cabina haurà de ser estanca i tenir accés directe.
- El quadre de zona haurà de disposar de protecció diferencial i magnetotèrmica.
- Les operacions de conservació i neteja es realitzaran prèvia desconnexió de la xarxa elèctrica.

- Posat que la formigonera pastera es canviï, a través de la balda de la grua s'haurà de realitzar mitjançant la utilització d'un balancí que la sospesi per quatre punts.
- Si el subministrament del morter es realitza mitjançant el bombeig s'hauran d'ancorar els conductes per evitar moviments que puguin malmetre les conduccions, així com per netejar els conductes una cop finalitzat el procés de bombeig, de cada jornada.

Pistola fixa-claus

- El personal dedicat a l'ús de la pistola fixa-claus, serà coneixedor del maneig correcte de l'eina, per tal d'evitar accidents per inexperiència.
- En cap cas s'ha de disparar sobre superfícies irregulars, donat que es pot perdre el control de la pistola i patir accidents.
- En cap cas s'ha d'intentar realitzar trets inclinats, donat que es pot perdre el control de la pistola i patir accidents.
- Abans de disparar, asseguri's de que no hi ha ningú a l'altra banda de l'objecte on dispara.
- Abans de disparar s'ha de comprovar que el protector és a la posició correcta.
- No s'ha d'intentar realitzar trets prop de les arestes.
- No s'ha de disparar recolzat sobre objectes inestables.
- L'operari que empri la pistola fixa-claus ha d'emprar casc de seguretat, guants de cuir i lona (tipus americà), granota de treball, botes de cuir de seguretat, auriculars, ulleres antiimpactes i cinturó de seguretat si els calgués.

Perforadora portàtil

- El personal dedicat a l'ús de la perforadora portàtil, serà coneixedor del maneig correcte de l'eina, per tal d'evitar els accidents per inexperiència.
- S'ha de comprovar que a l'aparell no li manqui cap de les peces de la seva carcassa de protecció; en cas de deficiència no s'ha d'utilitzar fins que estigui completament restituïda.
- Abans de la seva utilització, s'ha de comprovar el bon estat del cable i de la clavilla de connexió, posat que s'observés alguna mena de deficiència, s'ha de tornar la màquina perquè sigui reparada.
- S'han d'evitar els rescalfaments del motor i les broques.
- No s'ha d'intentar realitzar forats inclinats, pot trencar la broca i produir lesions.
- No intenti engrandir el forat oscil·lant al voltant de la broca, pot trencar-se la broca i produir serioses lesions.
- No intenti realitzar un forat d'una sola maniobra: primer marqui el punt a foradar amb un punxó, després apliqui la broca i embroqui-la.
- La connexió i el subministrament elèctric a les perforadores portàtils es realitzarà mitjançant una mànega contra la humitat a partir del quadre de planta, dotat de les corresponents proteccions.
- És prohibit expressament de dipositar al sòl o deixar abandonada la perforadora portàtil mentre està connectada a la xarxa elèctrica.

Passarel·les

- L'amplada de la passarel·la no ha de ser mai inferior a 60 cm.
- Quan l'alçada d'ubicació de la passarel·la estigui a 2 o més metres d'alçada, s'haurà de disposar de barana de seguretat (passamans, llistó intermedi i entornpeu).
- El terra de recolzament de la passarel·la ha de tenir la resistència adequada i mai serà relliscós.
- Les passarel·les es mantindran sempre lliures d'obstacles.
- Les passarel·les hauran de disposar d'un pis perfectament lligat.
- S'ha de disposar d'accessos fàcils i segurs.
- S'han d'instal·lar de forma que es pugui evitar la caiguda per basculament o lliscada.

Soldadura elèctrica

- Els soldadors hauran d'emprar a cada moment casc de seguretat, pantalla de soldador, guants de cuir, granota de treball, maniguets de cuir, davantal de cuir, polaines de cuir i botes de seguretat de cuir, als casos que sigui necessari també hauran d'emprar el cinturó de seguretat anticaiguda.
- La pantalla de soldadura haurà de disposar del vidre inactínic adequat a la intensitat de treball de l'elèctrode.

- No es pot picar el cordó de la soldadura sense protecció ocular, els resquills de cascaveta despreses poden produir greus lesions als ulls.
- No es pot mirar directament a l'arc voltaic sense la corresponent protecció ocular.
- No es poden tocar les peces acabades de soldar donat que poden estar a temperatura elevada.
- S'ha de soldar en un lloc ben ventilat, evitant així, intoxicacions i asfíxies.
- Abans de començar la soldadura s'ha de comprovar que no hi hagi cap persona a la vertical del seu treball.
- S'ha d'emprar la guindola de soldador adaptada, amb barana de seguretat a tot el seu perímetre, i pis format per taulons llisos de 2,5 cm de gruix que formin una plataforma de treball de com a mínim 60x60
- No s'ha de deixar la pinça damunt del sobre ni sobre el perfil a soldar, s'haurà de dipositar sobre un portapinces.
- S'ha d'instal·lar el cablejat del grup de manera que s'evitin ensopegades i caigudes.
- No es pot utilitzar el grup sense que porti instal·lat el protector de clemes.
- S'haurà de comprovar que el grup estigui connectat correctament a terra abans de començar els treballs.
- Posat que hi hagi pauses perllongades s'haurà de desconectar el grup de soldadura.
- S'ha de comprovar que les connexions de les mànegues siguin totalment estancs a la intempèrie.
- Abans de començar els treballs caldrà comprovar que es trobin ben instal·lades les pinces portaelectrodes i els borns de connexió.
- Posat que hi hagi inclemència del temps s'han de suspendre els treballs de soldadura.
- S'ha de col·locar al lloc de la soldadura un extintor contraincendis.

Esmoladores angulars

- S'ha d'informar al treballador dels riscos que té aquesta màquina i la forma de prevenir-los.
- S'ha de comprovar que el disc a utilitzar estigui en perfectes condicions, emmagatzemant-lo en llocs secs lliures de cops i atenent a les indicacions del fabricant.
- Utilitzar sempre la coberta protectora de la màquina.
- No es pot sobrepassar la velocitat de rotació prevista i indicada a la mola.
- S'haurà d'utilitzar un diàmetre de mola compatible amb la potència i les característiques de la màquina.
- No s'haurà de sotmetre el disc a sobreesforços, laterals o de torsió, o per aplicació de una pressió excessiva. Els resultats poden ser nefastos: trencament del disc, sobrecalfament, pèrdua de velocitat i de rendiment, rebuig de la peça o reacció de la màquina, pèrdua d'equilibri, etc.
- Posat que es treballi sobre peces de petita mida o en equilibri inestable, s'haurà d'assegurar la peça, de manera que no sofreixi moviments imprevistos durant l'operació.
- S'ha de parar la màquina totalment abans de posar-la, en prevenció dels possibles desperfectes al disc o moviments incontrolats de la mateixa. La situació ideal és disposar de suports especials propers al lloc de treball.
- En desenvolupar treballs amb risc de caiguda des d'alçada, cal assegurar sempre la postura de treball, ja que, en cas que es perdés l'equilibri per reacció incontrolada de la màquina, els efectes es poden arribar a multiplicar.
- No s'ha d'utilitzar la màquina en postures que obliguin a mantenir-la per sobre del nivell de les espatlles, ja que, en cas que es perdés el control, les lesions poden afectar a la cara, pit o extremitats superiors.
- En funció del treball a realitzar, s'haurà d'utilitzar una empunyadura adaptables laterals o de pont.
- En casos d'utilització de plats de lijar, s'haurà d'instal·lar en la empunyadura lateral la protecció corresponent per a la mà.
- Per a treballs de precisió, utilitzar suports de taula adequats per a la màquina, que permeten, a més de fixar convenientment la peça, graduar la profunditat o inclinació del tall.
- S'hi troben també guies acoblables a la màquina que permeten, de manera portàtil, executar treballs d'aquest tipus, obtenint resultats precisos i evitant perillosos esforços laterals del disc; en molts d'aquests casos serà necessari ajudar-se amb un regle que ens defineixi netament la trajectòria.
- Si s'executen treballs repetitius i en sec, esdevé convenient utilitzar un protector amb una connexió per a la captació de la pols. Aquesta solució no podrà ser factible si els treballs impliquen continus i importants desplaçaments o el medi de treball és complex.
- En llocs de treball contigus, es convenient disposar de pantalles absorbents com a protecció abans de la projecció de partícules i com a aïllants de les tasques en relació al soroll.
- L'operari que realitzi aquest treball haurà d'emprar casc de seguretat, guants de cuir i lona (tipus americà), granota de treball, botes de seguretat de cuir, mascareta antipols si n'hi ha, un sistema eficaç d'aspiració de la pols, ulleres antiimpactes i protector auditiu si el nivell del soroll així ho requereix .

Instal·lacions d'Higiene i Benestar:

S'ha de preveure a l'obra una zona per a la ubicació de les Instal·lacions d'Higiene i Benestar, preveient la presa provisional d'aigua i electricitat i l'evacuació d'aigües fecals.

Aquestes instal·lacions es construiran en funció del nombre de treballadors de l'obra, considerant l'evolució d'aquests en el temps, i tenint en compte que s'han de cobrir les següents necessitats : canvi de roba, higiene personal i necessitats fisiològiques.

Les Instal·lacions d'Higiene i Benestar poden ser :

- mòduls prefabricats, o
- construïdes a l'obra.

Als dos casos, s'han de tenir en compte els següents paràmetres :

- vestuaris amb una superfície de 2 m² per treballador, alçada mínima de 2,30 m. I estaran equipats amb seients i casellers individuals.
- lavabos que poden estar situats als vestuaris, essent la dotació mínima d'un lavabo per cada 10 treballadors.
- dutxes, igual que els lavabos, es poden ubicar als vestuaris amb una dotació mínima d'una dutxa per cada 10 treballadors.
- inodors que no s'han de comunicar directament amb els vestuaris i la seva dotació mínima serà de : un inodor per cada 25 treballadors i un inodor per cada 15 treballadores. Les dimensions mínimes dels mateixos seran de 1 x 1,20 m. i de 2,30 m. d'alçada.
- menjador que haurà de disposar d'un escalfaplats, pica, galleda de la brossa, ventilació, calefacció i il·luminació.

Els mòduls prefabricats s'acostumen a agrupar en: mòduls sanitaris (dutxa, lavabo i inodor), i mòduls de vestuari, acoblant-se els mòduls de manera que pugui haver accés directe d'un mòdul a l'altre.

Les Instal·lacions d'Higiene i Benestar construïdes a l'obra, si el solar ho permet s'han de construir a prop de l'accés, perquè el treballador es pugui canviar abans d'incorporar-se al treball.

En obres entre mitjaneres, a zona urbana, atesa l'escassetat d'espai s'ha de preveure en principi una zona per a la ubicació de les instal·lacions i una vegada, degut a la dinàmica de l'obra, es disposa d'espai en l'interior de l'edifici que s'està construint, s'hauran de construir les Instal·lacions d'Higiene i Benestar seguint els paràmetres anteriorment assenyalats. S'aconsella que aquestes instal·lacions es trobin, també, a prop de les vies d'accés.

Independentment d'aquestes instal·lacions, també s'han de construir les oficines de la obra que han de complir a cada moment la idoneïtat en relació a la il·luminació, la climatització segons la temporada.

Respecte al personal d'oficina s'ha de considerar, també, la instal·lació de lavabos i inodors.

S'ha de preveure un magatzem d'eines, estris, petita maquinària i equips de protecció personal i col·lectiva.

S'ha de preveure una zona d'aparcament per als cotxes del personal d'oficina i d'obra, si l'obra ho permet.

S'han de preveure zones d'estacionament de vehicles que subministren material i maquinària a l'obra, i en el posat que estiguin estacionats limitant la circulació viària, s'haurà de demanar permís municipal. Es senyalitzarà la prohibició d'estacionament de vehicles aliens a l'obra, i si calgués, s'ha de limitar la zona amb tanques per vianants, convenientment senyalitzades mitjançant balises destellants durant la nit.

Antoni Albalade Bosquet

Arquitecte, Cap dels Serveis Tècnics
del Consell Comarcal del Solsonès

Solsona, març de 2020

DETALLS ESQUEMES I SENYALITZACIONS

ESTUDI BÀSIC DE SEGURETAT I SALUT:

PROJECTE BÀSIC I D'EXECUCIÓ DE LES OBRES DE CONDICIONAMENT DE DIVERSOS CAMINS, PER A LA PREVENCIÓ D'INCENDIS FORESTALS A LA COMARCA DEL SOLSONÈS - ANUALITAT 2019 - REF. NÚM.: 20.01 Arquitecte: Antoni Albalate Bosquet

EQUIPS DE PROTECCIÓ INDIVIDUAL

PROTECCIÓ DE LES MANS
(R.D. 1407/1992, de 20 Nov.)



A



B



C

Tipos de riesgos: - Contacto con sustancias agresivas.
- Agresiones mecánicas.

- A) Guantes de Piel: el ámbito de utilización es para todos aquellos trabajos donde hay agresiones por golpes, cortes o erosiones.
Son desaconsejados para trabajos con productos químicos o húmedos.
El guante tiene que disponer de los siguientes elementos:
- Refuerzo protector del guante.
 - Piel seleccionada grado "A"
 - Forro para proporcionar confort.
 - Salva arterias ancha.
 - Protectores de cosido.
 - Dedal entero.
- B) Guantes de látex: el ámbito de utilización es para todos aquellos trabajos donde el ambiente de agresiones sean productos químicos.
Son desaconsejados para trabajos con elementos cortantes o punzantes.
Elementos de los que dispone:
- Superficie con rugosidad.
 - Embocadura de goma.
- C) Guantes de goma: el ámbito de utilización es para trabajos de soldadura o con altas temperaturas, $50^{\circ}\text{C} < T < 100^{\circ}\text{C}$.

ESTUDI BÀSIC DE SEGURETAT I SALUT:

PROJECTE BÀSIC I D'EXECUCIÓ DE LES OBRES DE CONDICIONAMENT DE DIVERSOS CAMINS, PER A LA PREVENCIÓ D'INCENDIS FORESTALS A LA COMARCA DEL SOLSONÈS - ANUALITAT 2019 - REF. NÚM.: 20.01 Arquitecte: Antoni Albalate Bosquet

EQUIPS DE PROTECCIÓ INDIVIDUAL

PROTECCIÓ DEL CAP
(CE 95 EN 397/95)

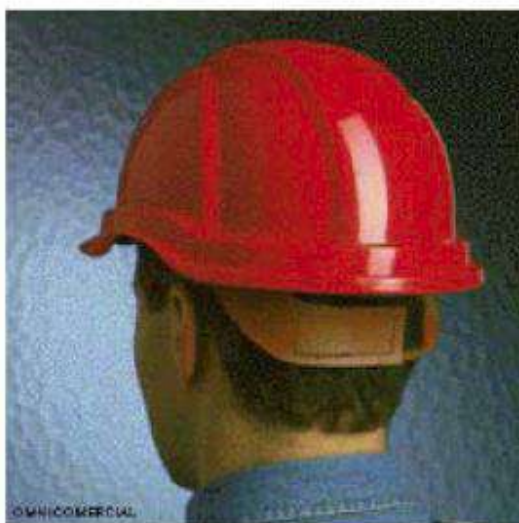

Se utilizará el casco en todos aquellos trabajos que comporten los riesgos de golpes en la cabeza o caídas de objetos, como son:

- Trabajos donde haya máquinas (retro, dumper, etc..)
- Trabajos en zanjas
- Trabajos en andamios
- Trabajos en altura
- Trabajos realizados con pistolas grapadoras.

ESTUDI BÀSIC DE SEURETAT I SALUT:

PROJECTE BÀSIC I D'EXECUCIÓ DE LES OBRES DE CONDICIONAMENT DE DIVERSOS CAMINS, PER A LA PREVENCIÓ D'INCENDIS FORESTALS A LA COMARCA DEL SOLSONÈS - ANUALITAT 2019 - REF. NÚM.: 20.01 Arquitecte: Antoni Albalate Bosquet

EQUIPS DE PROTECCIÓ INDIVIDUAL

PROTECCIÓ DE LES VIES RESPIRATORIES (Norma Europea EN 134)

APLICACIÓN

Operaciones de pintura y recubrimiento.
Manipulación de disolventes o materiales que contengan (tintes, adhesivos, limpiadores).
Algunes pesticides.
Barnices i encolados.

RESPIRADOR

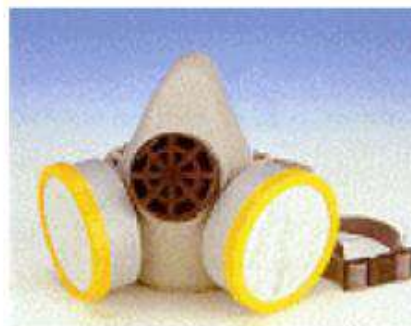

Máscaras contra vapores orgánicos

Corte de piedra.
Limpieza de fachadas.
Limpieza de edificios abandonados.



Máscara autofiltrante para pólvoras fibrógenas



Contra el polvo máscara autofiltrante para pólvoras no tóxicas

ESTUDI BÀSIC DE SEGURETAT I SALUT:

PROJECTE BÀSIC I D'EXECUCIÓ DE LES OBRES DE CONDICIONAMENT DE DIVERSOS CAMINS, PER A LA PREVENCIÓ D'INCENDIS FORESTALS A LA COMARCA DEL SOLSONÈS - ANUALITAT 2019 - REF. NÚM.: 20.01 Arquitecte: Antoni Albalate Bosquet

EQUIPS DE PROTECCIÓ INDIVIDUAL

PROTECCIÓ DEL COS
(R.D. 773/1995, 30 de maig)

Riesgos que hay que cubrir:

RIESGOS	ORIGEN I FORMA DE LOS RIESGOS	FACTORES A TENER EN CUENTA PARA LA ELECCIÓN Y UTILIZACIÓN DE LA ROPA DE TRABAJO
Acciones generales	Por contacto. Desgaste debido a la utilización	 Protección del tronco. Resistencia al desgarramiento, alargamiento, al principio de la rasgadura.
Acciones mecánicas	Por abrasivos de decapaje, objetos puntiagudos y cortantes.	Resistencia a la penetración.
Acciones térmicas	Productos ardientes o fríos, temperatura ambiente. Contacto con las llamas. Para trabajos de soldadura.	Aislamiento contra el frío y el calor, mantenimiento de la función protectora. Incombustibilidad, resistencia a la llama. Protección resistencia a la radiación y a las proyecciones de metal en fusión.
Acción de electricidad	Tensión eléctrica.	Aislamiento eléctrico.
Acciones químicas	Daños debidos a acciones químicas.	Estanqueidad y resistencia a las agresiones químicas.
Acción de la humedad	Penetración de agua.	 Permeabilidad al agua.
Falta de visibilidad	Percepción insuficiente.	 Color y retroreflexión.
Contaminación	Contacto con productos radiactivos.	Estanqueidad, aptitud para la descontaminación resistencia.

ESTUDI BÀSIC DE SEGURETAT I SALUT:

PROJECTE BÀSIC I D'EXECUCIÓ DE LES OBRES DE CONDICIONAMENT DE DIVERSOS CAMINS, PER A LA PREVENCIÓ D'INCENDIS FORESTALS A LA COMARCA DEL SOLSONÈS - ANUALITAT 2019 - REF. NÚM.: 20.01 Arquitecte: Antoni Albalate Bosquet

EQUIPS DE PROTECCIÓ INDIVIDUAL

PROTECCIÓ DE LA OÏDA
R.D. 1316/1989



Tapones para el oído:

Ventajas:

- Pequeños y fácilmente trasportables
- Compatibles con otras protecciones personales
- Confortables con otras protecciones personales
- Facilidad de movimientos en espacios confinados
- Costo más bajo

Inconvenientes:

- Ruidoso al caminar y susceptible de producir resonancias.
- Requiere mayor tiempo de aprendizaje y colocación.
- No se puede introducir ni extraer con las manos sucias.
- No se puede utilizar en oídos sanos.
- Mal control visual de su utilización.
- La protección es menor y más variable.

Auriculares autónomos:

Ventajas:

- Protección mayor y más variable.
- Buena adaptación.
- Mejor admitidos por los operarios.
- Fácil control visual de su utilización.
- Las afecciones leves de oído no descartan su uso.
- Se pierden con menos facilidad.



Inconvenientes:

- Molestos en ambientes calurosos.
- Mantenimiento, conservación y almacenaje.
- El uso continuado reduce la protección (se reduce el ajuste).
- Dificultan el movimiento de los operarios.
- Son más caros.
- Transmiten la vibración a la parte ósea.

ESTUDI BÀSIC DE SEGURETAT I SALUT:

PROJECTE BÀSIC I D'EXECUCIÓ DE LES OBRES DE CONDICIONAMENT DE DIVERSOS CAMINS, PER A LA PREVENCIÓ D'INCENDIS FORESTALS A LA COMARCA DEL SOLSONÈS - ANUALITAT 2019 -
REF. NÚM.: 20.01 Arquitecte: Antoni Albalate Bosquet

EQUIPS DE PROTECCIÓ INDIVIDUAL

PROTECCIÓ COLUMNA VERTEBRAL
(CE CONFORME: 89/686/CEE)



MIGUEL MIRANDA

Faja lumbar

Normas de utilización:

- En todos los trabajos en los que haya riesgo de sobreesfuerzos.
- En todos aquellos trabajos en los que haya vibraciones por la actividad o por la maquinaria utilizada.
- En todos aquellos trabajos que supongan levantamiento de pesos.

ESTUDI BÀSIC DE SEGURETAT I SALUT:

PROJECTE BÀSIC I D'EXECUCIÓ DE LES OBRES DE CONDICIONAMENT DE DIVERSOS CAMINS, PER A LA PREVENCIÓ D'INCENDIS FORESTALS A LA COMARCA DEL SOLSONÈS - ANUALITAT 2019 - REF. NÚM.: 20.01 Arquitecte: Antoni Albalate Bosquet

EQUIPS DE PROTECCIÓ INDIVIDUAL

PROTECCIÓ DELS PEUS (89/656/CEE)



Botas de agua



Botas de seguridad de piel

Para la protección de los pies se utilizará una bota estándar NORMA CEE EN 345, la presencia de la puntera de seguridad protege contra un impacto equivalente a 200 julios.

Calzado de protección con suela antiperforante:

- Trabajos de obra grande, ingeniería civil y construcción de carreteras.
- Trabajos en andamios.
- Obras de demolición.
- Obras de construcción de hormigón, encofrado y desencofrado.
- Actividades en las obras de construcción o áreas de almacenaje.
- Obras de azoteas.
- Reparación de aceras.

Calzado de protección sin suela antiperforante:

- Trabajos en puentes metálicos, edificios metálicos de gran altura, postes, torres, ascensores, etc..
- Obras de construcción, montaje de instalaciones de calefacción, ventilación y estructuras metálicas.
- Trabajos en canteras, explotaciones a cielo abierto y desplazamiento de escombros.
- Instalaciones eléctricas, agua, gas, etc.

Calzado de seguridad con taco i antiperforante:

- Obras de azotea

ESTUDI BÀSIC DE SEGURETAT I SALUT:

PROJECTE BÀSIC I D'EXECUCIÓ DE LES OBRES DE CONDICIONAMENT DE DIVERSOS CAMINS, PER A LA PREVENCIÓ D'INCENDIS FORESTALS A LA COMARCA DEL SOLSONÈS - ANUALITAT 2019 - REF. NÚM.: 20.01 Arquitecte: Antoni Albalate Bosquet

EQUIPS DE PROTECCIÓ INDIVIDUAL

PROTECCIÓ ANTICAIGUDES (8/1980 Estatut dels treballadors)



Arnès

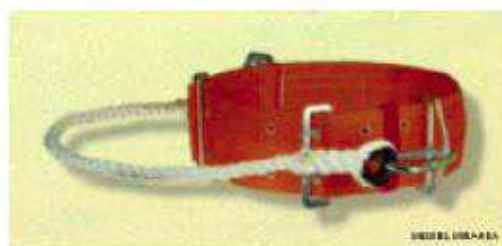

Cinturón de seguridad

El ámbito de utilización del cinturón de seguridad será preceptivo para todos los trabajos en altura.

Se clasifican del siguiente modo:

- Sistema de sujección en posición de trabajo.
- Sistema anticaídas.
- Dispositivos anticaídas.
- Dispositivos de descenso.

Actividades que pueden requerir la utilización de estos equipos de protección:

- Trabajos en andamios.
- Montaje de piezas prefabricadas.
- Trabajos en postes.
- Trabajos en pozos y canalizaciones.
- Trabajos con plataforma móvil.
- Trabajos con cesta de brazo hidráulico.

ESTUDI BÀSIC DE SEGURETAT I SALUT:

PROJECTE BÀSIC I D'EXECUCIÓ DE LES OBRES DE CONDICIONAMENT DE DIVERSOS CAMINS, PER A LA PREVENCIÓ D'INCENDIS FORESTALS A LA COMARCA DEL SOLSONÈS - ANUALITAT 2019 -
REF. NÚM.: 20.01 Arquitecte: Antoni Albalate Bosquet

EQUIPS DE PROTECCIÓ INDIVIDUAL

PROTECCIÓ OCULAR

El equipo escogido deberá:

- Estar certificado (CERTIFICADO DE CONFORMIDAD, Marca CE, Garantía de Calidad de fabricación), de acuerdo con lo que dispone el R.D. 1407/92 y Normas Armonizadas.
- En caso de riesgo múltiple que exija el uso de varios equipos, deberán ser compatibles.
- Ser de uso personal; si por circunstancias es necesario el uso de un equipo por varios trabajadores, se deberán tomar medidas para que no causen ningún problema de salud o de higiene a los usuarios.
- Ir acompañado por la información técnica y guía de uso, mantenimiento, contraindicaciones, caducidad, etc. , reglamentada en la Directiva de certificación.

En el campo de uso de los equipos de protección ocular viene regulado por la NORMA EN 166, donde se validan los diferentes tipos de protectores para su uso frente a :

- Uso básico
- Radiación
- Gotas de líquido
- Rayo de líquido
- Partículas grandes de polvo
- Partículas finas de polvo
- Arco eléctrico
- Corte con radial
- Soldadura oxiacetilénica
- Oxicorte

La norma EN 167, EN 168, EN 169, EN 170 i EN 171 establece los requisitos mínimos (ensayos y especificaciones) que deben cumplir los protectores para ajustarse a los usos anteriormente descritos.



Gafas protectoras



Careta soldador

ESTUDI BÀSIC DE SEGURETAT I SALUT:

PROJECTE BÀSIC I D'EXECUCIÓ DE LES OBRES DE CONDICIONAMENT DE DIVERSOS CAMINS, PER A LA PREVENCIÓ D'INCENDIS FORESTALS A LA COMARCA DEL SOLSONÈS - ANUALITAT 2019 -
REF. NÚM.: 20.01 Arquitecte: Antoni Albalate Bosquet

VALLAT EN ZONA D'ACTUACIÓ

VALLA MÒBIL
(Tanques per a vianants)

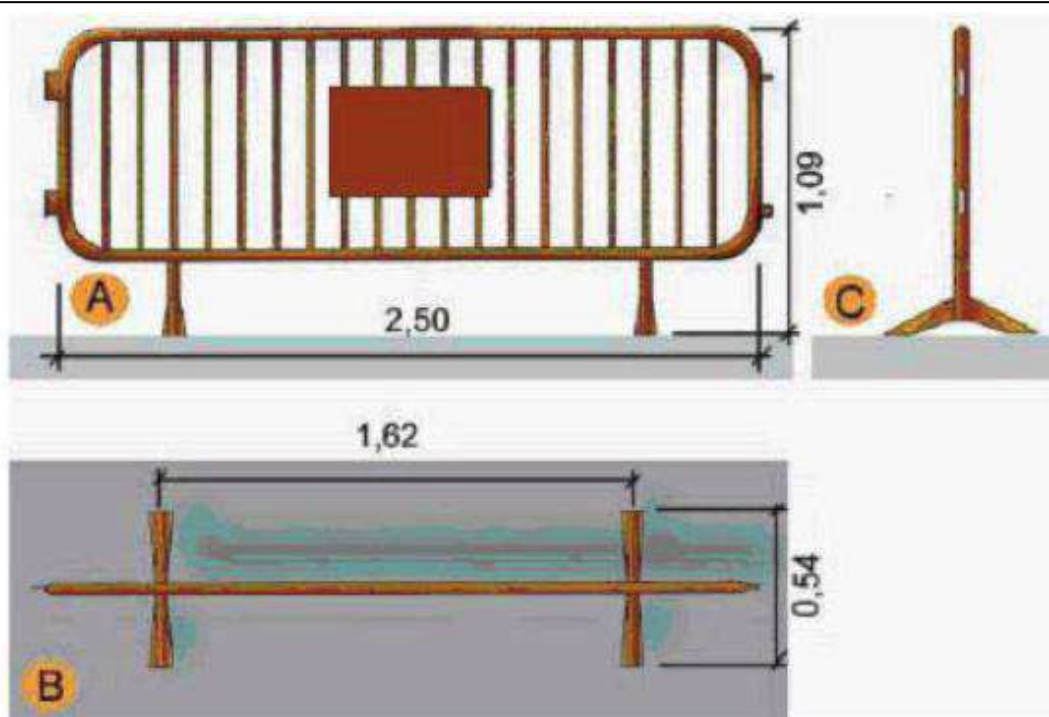

Se definirán las desviaciones, pasos provisionales para vehículos y peatones, los circuitos y tramos de señalización, la señalización, las medidas de protección, los pavimentos provisionales, las modificaciones o nueva implantación de semáforos y la iluminación que comporte la implantación de la actuación y su ejecución. A estos efectos, se tendrá en cuenta lo que determina la Normativa para la información y señalización de obras en la ciudad de Barcelona y la institución de la Alcaldía sobre la instalación de elementos urbanos en el espacio público de la ciudad.

- No se podrá empezar la ejecución de las actuaciones sin haber procedido a la implantación de los elementos de señalización y protección que corresponda.
- El contratista será responsable del mantenimiento de la señalización y elementos de protección implantados.

Se respetarán las siguientes dimensiones mínimas:

- En caso de restricción de la acera, el ancho de paso para peatones no será inferior a un tercio (1/3) del ancho de la acera existente.
- El ancho mínimo de itinerarios o de pasos para peatones, libres de cualquier obstáculo, será de un metro y cuarenta centímetros (1,40m).

ESTUDI BÀSIC DE SEGURETAT I SALUT:

PROJECTE BÀSIC I D'EXECUCIÓ DE LES OBRES DE CONDICIONAMENT DE DIVERSOS CAMINS, PER A LA PREVENCIÓ D'INCENDIS FORESTALS A LA COMARCA DEL SOLSONÈS - ANUALITAT 2019 - REF. NÚM.: 20.01 Arquitecte: Antoni Albalate Bosquet

VALLAT DE ZONA DE ACTUACIÓ

VALLA AMB MALLA ELECTROSOLDADA

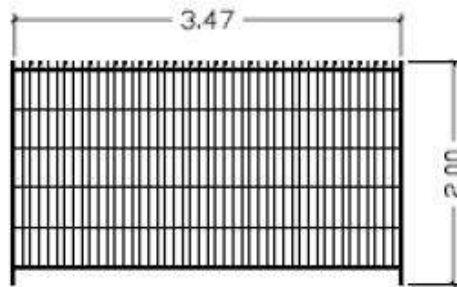
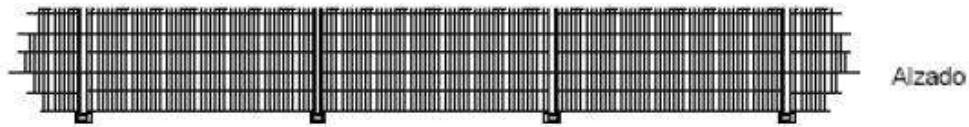

Unidad de actuación

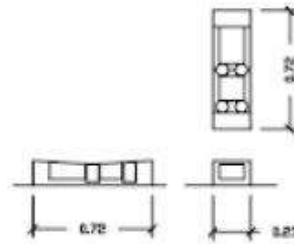

Base de valla

La valla siempre tendrá como mínimo 2mts de altura, estudiando cada caso.
La colocación del plástico calado de color naranja, no se considera como valla ni de vallado ni de protección.
La valla, para ser efectiva, deberá impedir el paso a las zonas que protege, así como disponer de acceso a los lugares asignados y preparados para ello.
El acceso deberá disponer de puertas para cerrarlos, adecuados en cada caso a vehículos o a personal, que estarán debidamente señalizados.
En los casos en que se necesite, el acceso estará también iluminado, así como señalizado con balizas en el caso de invadir la calzada.

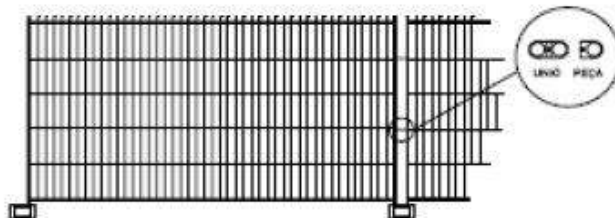

Detalle de fijación entre vallas

ESTUDI BÀSIC DE SEGURETAT I SALUT:

PROJECTE BÀSIC I D'EXECUCIÓ DE LES OBRES DE CONDICIONAMENT DE DIVERSOS CAMINS, PER A LA PREVENCIÓ D'INCENDIS FORESTALS A LA COMARCA DEL SOLSONÈS - ANUALITAT 2019 -
REF. NÚM.: 20.01 Arquitecte: Antoni Albalate Bosquet

INSTAL·LACIÓ ELÈCTRICA

INSTAL·LACIÓ ELÈCTRICA PROVISIONAL D'OBRA

CONEXIONES INCORRECTAS

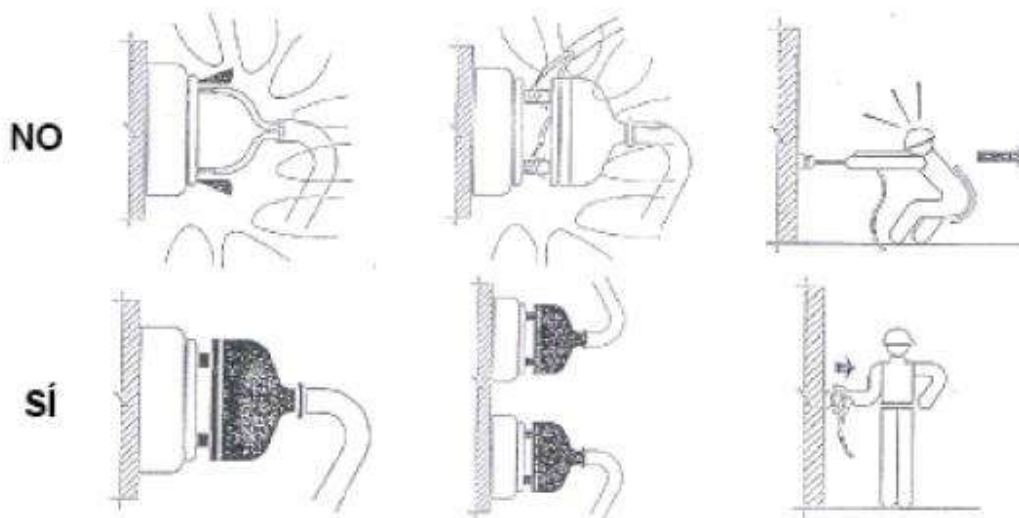

CONEXIONES PROHIBIDAS

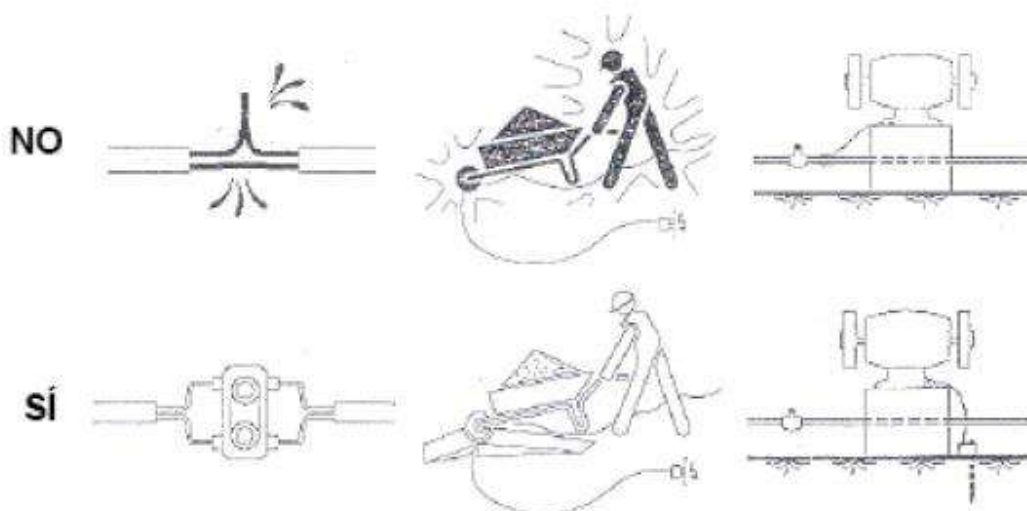

ESTUDI BÀSIC DE SEGURETAT I SALUT:

PROJECTE BÀSIC I D'EXECUCIÓ DE LES OBRES DE CONDICIONAMENT DE DIVERSOS CAMINS, PER A LA PREVENCIÓ D'INCENDIS FORESTALS A LA COMARCA DEL SOLSONÈS - ANUALITAT 2019 -
REF. NÚM.: 20.01 Arquitecte: Antoni Albalate Bosquet

INSTAL·LACIÓ ELÈCTRICA

POSTA A TERRA

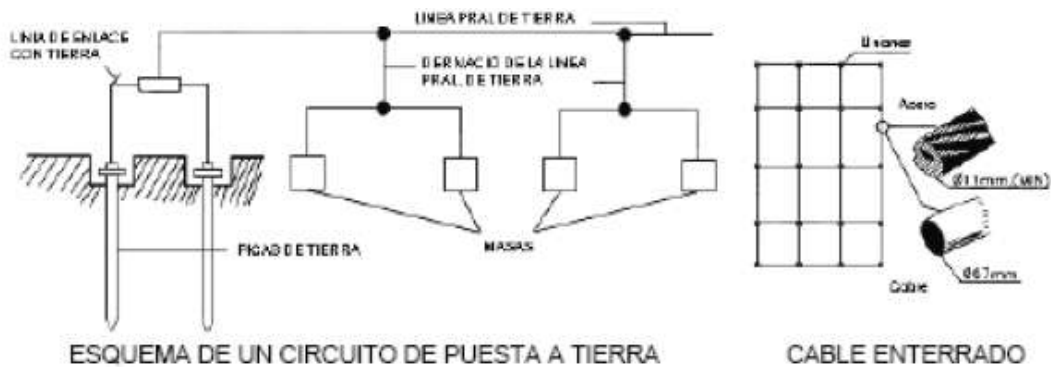

ESQUEMA DE UN CIRCUITO DE PUESTA A TIERRA

CABLE ENTERRADO

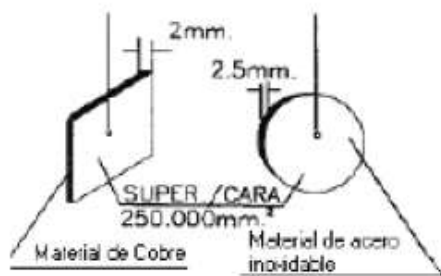

PLACAS

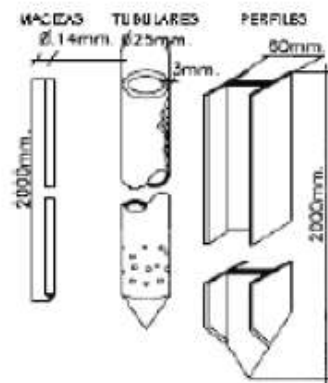

PICAS

Electrodo	Resistencia de tierra, en Ohm
Placa enterrada	$R = 0.8 \frac{Q}{P}$
Pica vertical	$R = \frac{Q}{L}$
Conductor enterrado horizontalmente	$R = \frac{2Q}{L}$

Q = resistividad del terreno (Ohm - m)
 P = perímetro de la placa
 L = longitud de la pica o del conductor (m)

La resistencia de tierra debe ser de tal valor, que la corriente de fuga no pueda dar lugar a tensiones de contacto superiores a:

24 v. para locales conductores
50 v. para locales aislantes

ESTUDI BÀSIC DE SEGURETAT I SALUT:

PROJECTE BÀSIC I D'EXECUCIÓ DE LES OBRES DE CONDICIONAMENT DE DIVERSOS CAMINS, PER A LA PREVENCIÓ D'INCENDIS FORESTALS A LA COMARCA DEL SOLSONÈS - ANUALITAT 2019 - REF. NÚM.: 20.01 Arquitecte: Antoni Albalate Bosquet

MEDIS AUXILIARS

ESCALES DE MÀ TIPOLOGIES I ELEMENTS QUE LES COMPONEN

Tipos de modelos:

Escalera simple de un tramo

Escalera portátil no autoportada y no ajustable en longitud, compuesta de dos largueros.

Escalera doble de tijera

La unión de las secciones se realiza mediante un dispositivo metálico de articulación que permite su plegado.

Escalera extensible

Es una escalera compuesta de dos simples superpuestas y su longitud varia por desplazamientos relativos de un tramo sobre otro. Pueden ser mecánicas (cable) o manuales.

Escalera transformable

Es una extensible de dos o tres tramos (mixta de una doble y extensible).

Escalera mixta con rótula

La unión de las secciones se realiza mediante un dispositivo metálico de articulación que permite su plegado.

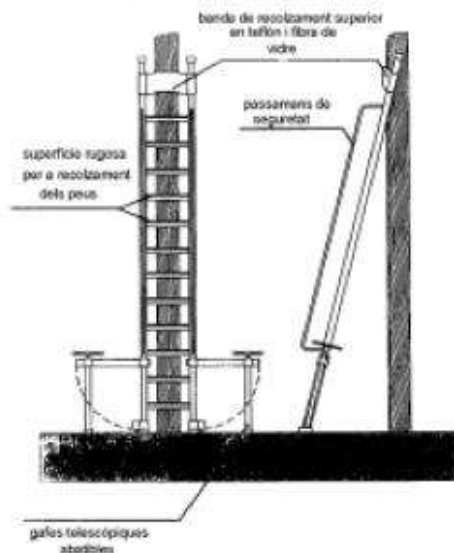

ESCALERA ANTIVUELCO PARA ACCESO A ELEMENTOS ESTRECHOS

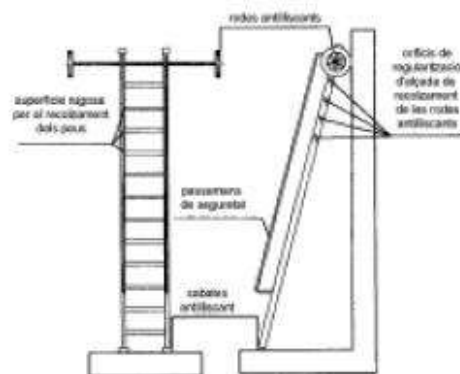

ESCALERA ANTIVUELCO LATERAL Y ANTIDESLIZAMIENTO HORIZONTAL

ESTUDI BÀSIC DE SEGURETAT I SALUT:

PROJECTE BÀSIC I D'EXECUCIÓ DE LES OBRES DE CONDICIONAMENT DE DIVERSOS CAMINS, PER A LA PREVENCIÓ D'INCENDIS FORESTALS A LA COMARCA DEL SOLSONÈS - ANUALITAT 2019 - REF. NÚM.: 20.01 Arquitecte: Antoni Albalate Bosquet

MEDIS AUXILIARS

ESCALES DE MÀ TIPOLOGIES I ELEMENTS QUE LES COMPONEN

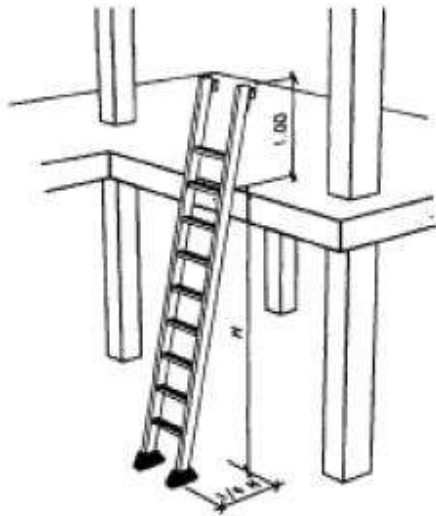

COLOCACIÓN DE ESCALERA

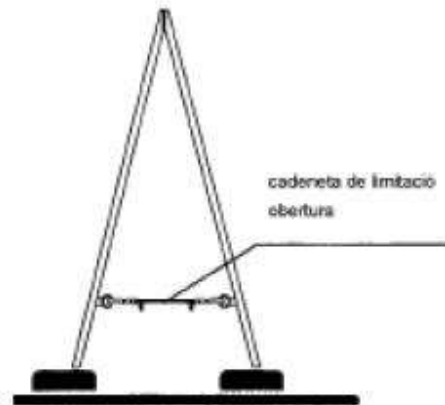

ESCALERA DE TIJERA



Sistema de fijación de apoyo



Tipos de apoyo en postes

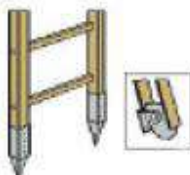

Tipos de empotramiento



Reposapiés sobre escaleras

ESTUDI BÀSIC DE SEGURETAT I SALUT:

PROJECTE BÀSIC I D'EXECUCIÓ DE LES OBRES DE CONDICIONAMENT DE DIVERSOS CAMINS, PER A LA PREVENCIÓ D'INCENDIS FORESTALS A LA COMARCA DEL SOLSONÈS - ANUALITAT 2019 -
REF. NÚM.: 20.01 Arquitecte: Antoni Albalate Bosquet

MÀQUINES I FERRAMENTES

FORMIGONERA ELÈCTRICA



La hormigonera comporta los riesgos de atrapamientos, de contactos eléctricos, golpes para que no se produzcan accidentes:

Se comprobará que las tomas de los enchufes estén en buen estado y las clavijas serán estancas.

La correa de transmisión y los órganos móviles, motor, polea, etc. deben estar siempre con las protecciones colocadas.

Se colocará dentro del perímetro cerrado de la obra.

Estará en buen estado de conservación para no producir otros riesgos a causa del mal funcionamiento de ésta.

No introducir nunca ninguna parte del cuerpo dentro del bombo cuando la hormigonera esté en marcha para que las aspas interiores no produzcan golpes.

En caso de manipularla se realizará entre varias personas para no sufrir sobreesfuerzos.

ESTUDI BÀSIC DE SEGURETAT I SALUT:

PROJECTE BÀSIC I D'EXECUCIÓ DE LES OBRES DE CONDICIONAMENT DE DIVERSOS CAMINS, PER A LA PREVENCIÓ D'INCENDIS FORESTALS A LA COMARCA DEL SOLSONÈS - ANUALITAT 2019 -
REF. NÚM.: 20.01 Arquitecte: Antoni Albalate Bosquet

MÀQUINES I FERRAMENTES

MÀQUINA RADIAL

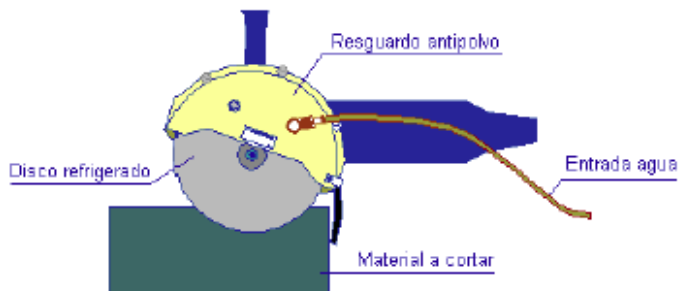

La màquina radial comporta el risc de cortes y heridas por contacto con el disco y también el de proyección de fragmentos y trozos del disco en caso de rotura de los mismos, con los consiguientes riesgos de proyección de partículas a los ojos.

Para realizar las tareas de trabajo con la máquina radial se:

Comprobará que la máquina tiene el interruptor desconectado

Comprobará que dispone del resguardo del disco correspondiente

Comprobación de las tomas de corriente

Utilización de guantes

Utilización de gafas anti impactos

Calzado de seguridad

ESTUDI BÀSIC DE SEURETAT I SALUT:

PROJECTE BÀSIC I D'EXECUCIÓ DE LES OBRES DE CONDICIONAMENT DE DIVERSOS CAMINS, PER A LA PREVENCIÓ D'INCENDIS FORESTALS A LA COMARCA DEL SOLSONÈS - ANUALITAT 2019 -
REF. NÚM.: 20.01 Arquitecte: Antoni Albalate Bosquet

MÀQUINES I FERRAMENTES

MARTELL ELÈCTRIC



MARTILLO ELÉCTRICO Y PNEUMÁTICO:

El martillo eléctrico y neumático comporta los riesgos de proyección de fragmentos y partículas, el ruido, las vibraciones y el polvo.

Para realizar las tareas de trabajo con el martillo :

- se comprobará que disponga de los enchufes en buen estado.
- se comprobarán las tomas de aire.
- se utilizarán los siguientes

ESTUDI BÀSIC DE SEGURETAT I SALUT:

PROJECTE BÀSIC I D'EXECUCIÓ DE LES OBRES DE CONDICIONAMENT DE DIVERSOS CAMINS, PER A LA PREVENCIÓ D'INCENDIS FORESTALS A LA COMARCA DEL SOLSONÈS - ANUALITAT 2019 -
REF. NÚM.: 20.01 Arquitecte: Antoni Albalate Bosquet

MÀQUINES I FERRAMENTES

FERRAMENTES AUXILIARS









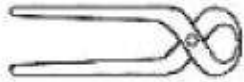

MARTILLO, PICO, PALA, PALETA, CUBO, MACETA D'ESQUERDAR, ESCARPA

Las herramientas que disponen estarán en buen estado de conservación , y en caso contrario la empresa les proporcionará herramientas en buen estado para que éstas no comporten otros riesgos por causas del mal estado de las mismas.

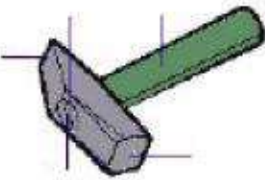
Los trabajos se realizarán con cuidado de no golpear al resto de compañeros.

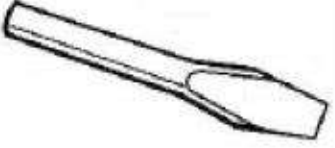
Al finalizar el trabajo no hay que dejar las herramientas abandonadas en el suelo, ya que esto provoca caídas i golpes.

Las herramientas eléctricas enchufarlas con la clavija , no directamente con los cables.

 cubo	 pico	 pinzas de tenazas
 De electricista		 De punta redonda
 De mecánico		 De corte
	 capota de gorta	

ESTUDI BÀSIC DE SEGURETAT I SALUT:

PROJECTE BÀSIC I D'EXECUCIÓ DE LES OBRES DE CONDICIONAMENT DE DIVERSOS CAMINS, PER A LA PREVENCIÓ D'INCENDIS FORESTALS A LA COMARCA DEL SOLSONÈS - ANUALITAT 2019 -
REF. NÚM.: 20.01 Arquitecte: Antoni Albalate Bosquet

SENYALITZACIÓ DE SEGURETAT I SALUT

SENYALS D'OBLIGACIÓ



ESTUDI BÀSIC DE SEGURETAT I SALUT:

PROJECTE BÀSIC I D'EXECUCIÓ DE LES OBRES DE CONDICIONAMENT DE DIVERSOS CAMINS, PER A LA PREVENCIÓ D'INCENDIS FORESTALS A LA COMARCA DEL SOLSONÈS - ANUALITAT 2019 - REF. NÚM.: 20.01 Arquitecte: Antoni Albalate Bosquet

SENYALITZACIÓ DE SEGURETAT I SALUT

SENYALS DE PROHIBICIÓ





















ESTUDI BÀSIC DE SEGURETAT I SALUT:

PROJECTE BÀSIC I D'EXECUCIÓ DE LES OBRES DE CONDICIONAMENT DE DIVERSOS CAMINS, PER A LA PREVENCIÓ D'INCENDIS FORESTALS A LA COMARCA DEL SOLSONÈS - ANUALITAT 2019 - REF. NÚM.: 20.01 Arquitecte: Antoni Albalate Bosquet

SENYALITZACIÓ DE SEGURETAT I SALUT

SENYALS D'ADVERTÈNCIA

	Materias inflamables		Riesgo eléctrico
	Materias tóxicas		Caída a diferente nivel
	Perfil en general		Temperatura baja
	Cargas en suspensión		Radiaciones láser
	Materias comburentes		Campo magnético intenso
	Materias radiactivas		Materias explosivas
	Vehículos de manutención		Riesgo de tropiezo
	Materias corrosivas		Riesgo biológico
	Materias nocivas o irritantes		Radiaciones no ionizantes

ESTUDI BÀSIC DE SEGURETAT I SALUT:

PROJECTE BÀSIC I D'EXECUCIÓ DE LES OBRES DE CONDICIONAMENT DE DIVERSOS CAMINS, PER A LA PREVENCIÓ D'INCENDIS FORESTALS A LA COMARCA DEL SOLSONÈS - ANUALITAT 2019 - REF. NÚM.: 20.01 Arquitecte: Antoni Albalate Bosquet

SENYALITZACIÓ DE SEGURETAT I SALUT

SENYALS D'EQUIPS DE LLUITA CONTRA INCENDIS



Extintor



Teléfono para la lucha contra incendios



Manguera para incendios



Escalera de mano



Dirección que hay que seguir (señal indicativa adicional a las anteriores)

ESTUDI BÀSIC DE SEGURETAT I SALUT:

PROJECTE BÀSIC I D'EXECUCIÓ DE LES OBRES DE CONDICIONAMENT DE DIVERSOS CAMINS, PER A LA PREVENCIÓ D'INCENDIS FORESTALS A LA COMARCA DEL SOLSONÈS - ANUALITAT 2019 - REF. NÚM.: 20.01 Arquitecte: Antoni Albalate Bosquet

SENYALITZACIÓ DE SEGURETAT I SALUT

SENYALS DE SALVAMENT O SOCORS



Vial / salida de emergencia



Litera

Primeros auxilios

Teléfono de salvamento

Rentada de ojos

Ducha de seguridad



Dirección que hay que seguir (señal indicativa adicional)

ESTUDI BÀSIC DE SEGURETAT I SALUT:

PROJECTE BÀSIC I D'EXECUCIÓ DE LES OBRES DE CONDICIONAMENT DE DIVERSOS CAMINS, PER A LA PREVENCIÓ D'INCENDIS FORESTALS A LA COMARCA DEL SOLSONÈS - ANUALITAT 2019 - REF. NÚM.: 20.01 Arquitecte: Antoni Albalate Bosquet

SENYALITZACIÓ DE SEGURETAT I SALUT

SENYALS GESTUALS







Il·lustració	Significado	Descripción
	Comienzo. Atención. Toma de mando.	Los brazos extendidos de forma horizontal, las palmas de las manos hacia delante.
	Parada. Interrupción. Fin del movimiento.	El brazo derecho extendido hacia arriba, la palma de la mano derecha hacia delante.
	Fin de las operaciones.	Las dos manos juntas a la altura del pecho.
	Izar.	Brazo derecho extendido hacia arriba, las palmas de la mano derecha hacia delante, describiendo lentamente un círculo.
	Bajar.	Brazo derecho extendido hacia abajo, la palma de la mano derecha hacia el interior, describiendo lentamente un círculo.
	Distancia vertical.	Las manos indican la distancia.

ESTUDI BÀSIC DE SEGURETAT I SALUT:

PROJECTE BÀSIC I D'EXECUCIÓ DE LES OBRES DE CONDICIONAMENT DE DIVERSOS CAMINS, PER A LA PREVENCIÓ D'INCENDIS FORESTALS A LA COMARCA DEL SOLSONÈS - ANUALITAT 2019 -
REF. NÚM.: 20.01 Arquitecte: Antoni Albalade Bosquet

SENYALITZACIÓ DE SEGURETAT I SALUT

SENYALS GESTUALS

Il·lustració	Significado	Descripción
	Avanzar.	Ambos brazos doblados, las palmas de las manos hacia el interior, los antebrazos se mueven lentamente hacia el cuerpo.
	Retroceder.	Ambos brazos doblados, las palmas de las manos hacia el exterior, los antebrazos se mueven lentamente alejándolos del cuerpo.
	Hacia la derecha: respecto al encargado de las señales.	El brazo derecha extendido más o menos en horizontal, la palma de la mano derecha hacia abajo, hace pequeños movimientos lentos que indican la dirección.
	Hacia la izquierda: respecto al encargado de las señales.	El brazo izquierdo extendido más o menos en horizontal, la palma de la mano derecha hacia abajo, hace pequeños movimientos lentos que indican la dirección.
	Distancia horizontal.	Las manos indican la distancia.
	Peligro parada de emergencia.	Ambos brazos extendidos hacia arriba, las palmas de las manos hacia delante.

ESTUDI BÀSIC DE SEGURETAT I SALUT:

PROJECTE BÀSIC I D'EXECUCIÓ DE LES OBRES DE CONDICIONAMENT DE DIVERSOS CAMINS, PER A LA PREVENCIÓ D'INCENDIS FORESTALS A LA COMARCA DEL SOLSONÈS - ANUALITAT 2019 -
REF. NÚM.: 20.01 Arquitecte: Antoni Albalate Bosquet

HIGIENE

MANIPULACIÓ CIMENT

El cemento es un material imprescindible para la construcción de edificios y en general por cualquier otro tipo de obra, y que por ser de uso tan extenso, quizás no valoramos suficiente los riesgos que comportan su manejo, produciendo importantes lesiones en manos, piel y vías respiratorias llegando a veces a ser invalidante.

Los componentes del cemento, en su proceso de fraguar o endurecer, reaccionan químicamente provocando una fuerte agresividad hacia nuestro cuerpo, fundamentalmente por contacto con la piel y las mucosas de boca y ojos, produciendo como consecuencia irritaciones, quemaduras, úlceras y eczemas con procesos alérgicos importantes.

Es evidente que debe protegerse ante los riesgos generados por el cemento, adoptando medidas que minimicen la emisión de polvo con la elección de un lugar de almacenaje protegido y cubierto con lonas, y por supuesto, sin olvidar la utilización del equipo de protección individual más adecuado, como ropa de trabajo que cubra todo el cuerpo, guantes, gafas, máscara de filtro mecánico, botas impermeables y casco o sombrero de cabeza.

Independientemente de la utilización de estos equipos de protección individual, es muy importante lavarse con agua y jabón las zonas afectadas por el cemento, y mantener en todo momento un buen estado de limpieza personal sobre todo antes de las comidas y al finalizar la jornada de trabajo.

ESTUDI BÀSIC DE SEGURETAT I SALUT:

PROJECTE BÀSIC I D'EXECUCIÓ DE LES OBRES DE CONDICIONAMENT DE DIVERSOS CAMINS, PER A LA PREVENCIÓ D'INCENDIS FORESTALS A LA COMARCA DEL SOLSONÈS - ANUALITAT 2019 -
REF. NÚM.: 20.01 Arquitecte: Antoni Albalate Bosquet

HIGIENE

MANIPULACIÓ DE GUIX

El yeso es un material imprescindible desde el comienzo de cualquier obra de construcción, incluso con aplicación en operaciones auxiliares como marcado de referencias en el replanteo de la obra.

La forma más común de presentación del yeso es en sacos y su puesta en obra se hace fundamentalmente a mano, aunque cada vez se utilizan con más profusión los medios mecánicos que proyectan la pasta hacia el paramento a revestir.

Durante las operaciones de descarga, transporte, apilado de sacos y sobre todo en el amasado, es cuando más se manifiesta su acción agresiva, provocando irritación de las mucosas y afecciones bronquio - pulmonar. El contacto con las manos y en general con la piel, puede dar lugar a irritaciones, grietas o llagas por desecación de la zona afectada, con riesgo de infección.

Una medida preventiva que debe tenerse en cuenta con carácter general, es prever el lugar de almacenaje de los sacos, evitando que sea en corrientes de aire, tapándose el material almacenado para que no se produzcan ambientes pulverulentos.

Estas medidas deben complementarse con la utilización del equipo de protección individual apropiado como ropa de trabajo que cubra todo el cuerpo, máscara de filtro mecánico, guantes de caucho y buena higiene personal.

ESTUDI BÀSIC DE SEGURETAT I SALUT:

PROJECTE BÀSIC I D'EXECUCIÓ DE LES OBRES DE CONDICIONAMENT DE DIVERSOS CAMINS, PER A LA PREVENCIÓ D'INCENDIS FORESTALS A LA COMARCA DEL SOLSONÈS - ANUALITAT 2019 -
REF. NÚM.: 20.01 Arquitecte: Antoni Albalate Bosquet

HIGIENE

MANIPULACIÓ DE COURE

El cobre es un material que encontramos con profusión en nuestras obras, fundamentalmente en conductores eléctricos y tuberías para agua sanitaria y calefacción.

Por las características del material y su forma de presentación en las obras, comporta un riesgo leve derivado fundamentalmente de la ingestión de partículas de óxido de cobre, cuyas consecuencias se manifiestan provocando trastornos intestinales.

Es una práctica bastante habitual y no por ello correcta, utilizar utensilios como cuchillos, navajas, etc. para raspar o cortar elementos de cobre y posteriormente utilizar estos mismos utensilios para cortar los alimentos a la hora de comer, con lo cual las partículas de cobre pasan a través de los alimentos a nuestro cuerpo.

Igual situación de riesgo presenta el no lavarse las manos antes de las comidas. Es signo evidente de la ingestión de partículas de óxido de cobre, el gusto dulce que se detecta en las mucosas de la boca.

Las medidas preventivas encaminadas a paliar los efectos agresivos del óxido de este metal son en primer lugar, el hecho de evitar llevar a la boca partículas de este metal, la utilización de guantes y mantener un buen estado de higiene personal, evitando comer o fumar con las manos sucias e impregnadas de partículas de cobre.

ESTUDI BÀSIC DE SEGURETAT I SALUT:

PROJECTE BÀSIC I D'EXECUCIÓ DE LES OBRES DE CONDICIONAMENT DE DIVERSOS CAMINS, PER A LA PREVENCIÓ D'INCENDIS FORESTALS A LA COMARCA DEL SOLSONÈS - ANUALITAT 2019 -
REF. NÚM.: 20.01 Arquitecte: Antoni Albalate Bosquet

HIGIENE

MANIPULACIÓ DE SILICONES

Las siliconas son productos muy utilizados en las obras, desde el sellado de juntas, grietas y fisuras en uniones elásticas de diferentes elementos, aplicaciones en fontanerías, vidriería, carpintería, etc.

La silicona se presenta comercialmente en cartuchos que mediante una pistola, se procede a su aplicación, en principio en estado gelatinoso para la posterior polimerización y endurecimiento por reacción de la humedad ambiente.

Es durante esta reacción de polimerización cuando se desprende ácido ascético que proporciona aquel olor característico a vinagre y el que genera los riesgos en su aplicación.

Las vías de contaminación más afectadas son la dérmica como consecuencia del contacto del producto con la piel produciendo irritaciones, que son más acusadas cuando el contacto se produce con las mucosas de boca, nariz y ojos. Por vía respiratoria no se presentan graves complicaciones salvo irritaciones de las vías respiratorias, a no ser que estuviera en un ambiente con grandes concentraciones de ácido ascético provocando en este caso afecciones bronco-pulmonares.

Evidentemente, las medidas de protección vienen en primer lugar para proporcionar una buena ventilación en el lugar de trabajo y en el uso de los equipos de protección individuales como guantes, y gafas protectoras además de ropa de trabajo adecuada y máscara específica.

En caso de contacto con la piel debe procederse a un buen lavado de la zona afectada con agua y jabón, manteniendo en todo momento un buen estado de limpieza personal evitando fumar y comer con las manos contaminadas.

Tanques Tanca peatonal

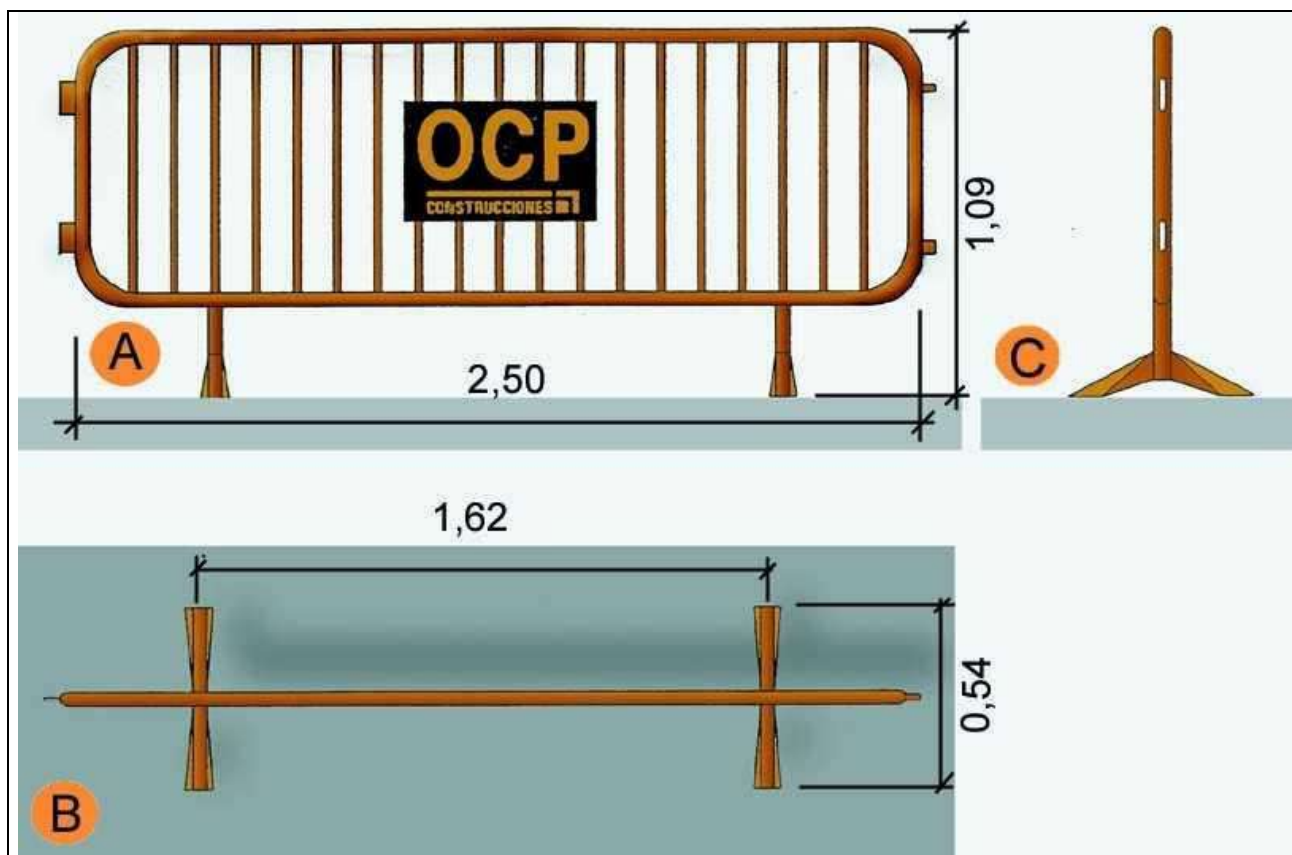

- A. Planta
- B. Alçat
- C. Perfil

Instal·lacions elèctriques Esquema tipus

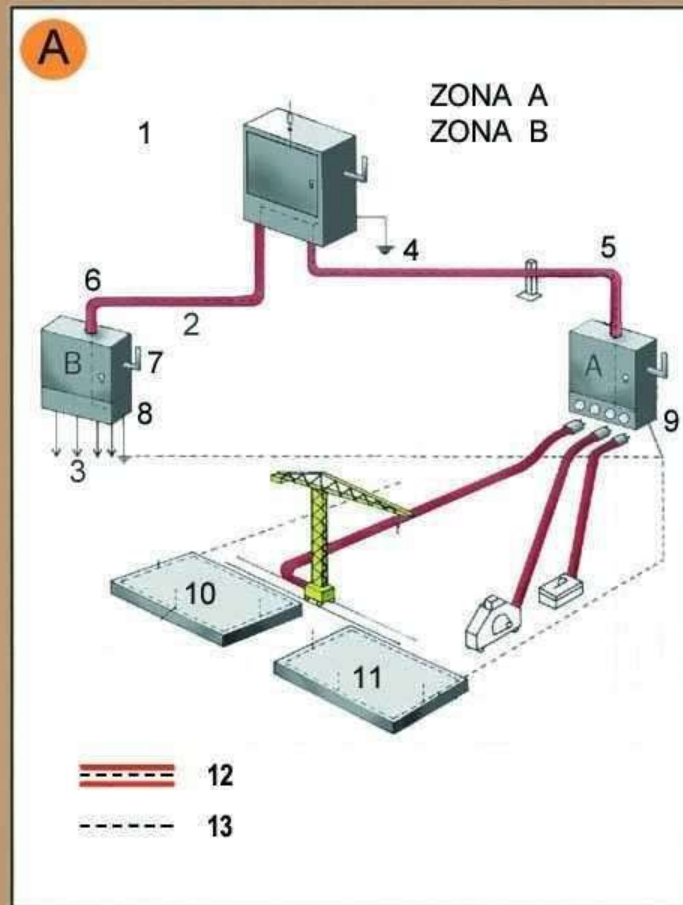

Zona A. Risc principal contacte indirecte.

Zona B. Risc principal contacte directe.

1. Armari de distribució general, fabricat en material aïllant.
 2. Línia subterrània
 3. Muntants
 4. Presa de terra
 5. Aïllament reforçat
 6. Aïllament reforçat
 7. Comandament de tall general, exterior
 8. Armari interior a l'edifici (petita potència)
 8. Armari exterior a l'edifici (gran potència)
 10. Connexió terres de protecció en espera per a l'edifici definitiu.
 11. Anell en el fons de l'excavació
 12. Conductor de protecció incorporat a les canalitzacions i cables.
 13. Circuit de posada a terra
- A. Armari de distribució protegit en l'entrada per un dispositiu diferencial de mitja sensibilitat retardat per a alimentar les diferents màquines de potència exteriors a l'edifici.
- B. Armari de distribució protegit en l'entrada per un dispositiu diferencial de mitja sensibilitat retardat per a alimentar els diferents muntants.

**Senyalització
Advertiment**

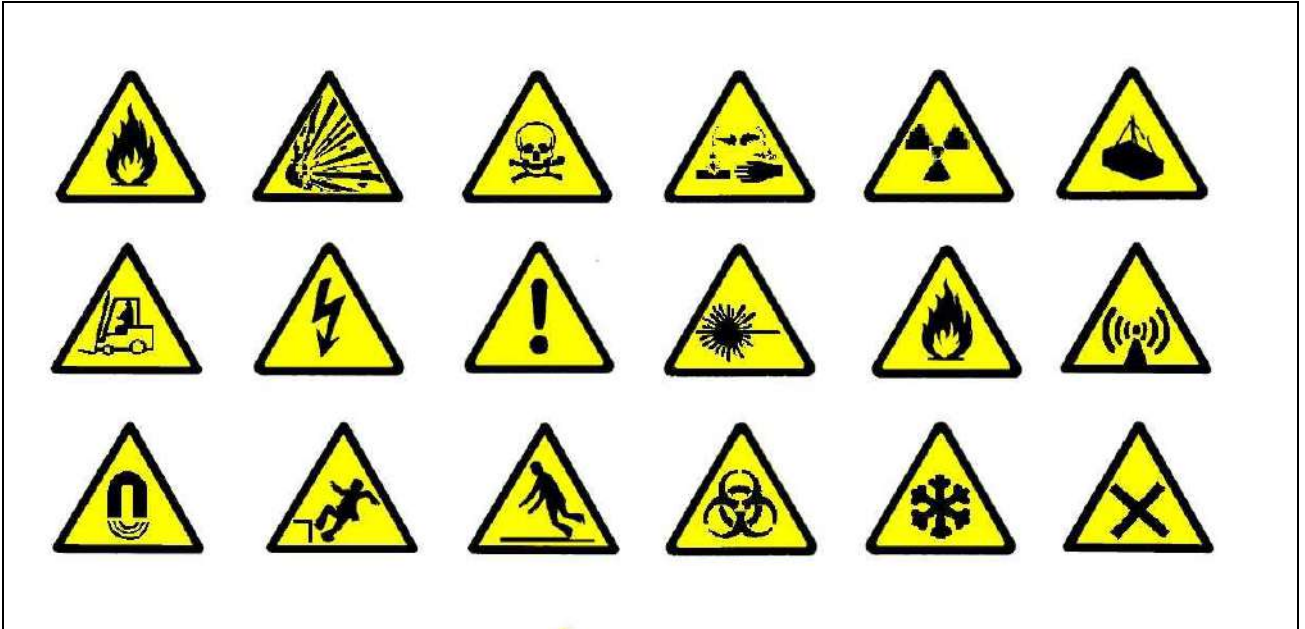

**Senyalització
Prohibició**



**Senyalització
Obligació**

